| 71 let Gorenjski časnik od leta 1947
Prvi predhodnik tednika Gorenjec leta 1900

Gorenjski Glas

TOREK, 27. marca 2018

Leto LXXI, št. 25, cena 1,85 EUR | Odgovorna urednica: Marija Volčjak | Časopis izhaja ob torkih in petkih | info@g-glas.si | www.gorenjskiglas.si

Vse potice odlične, štiri pa vrhunske

Podbreške gospodinje, kmetovalci in Kulturno društvo Tabor Podbrezje so se povezali v interesno združenje, ki je že začelo postopek zaščite Podbreške potice kot zajamčene tradicionalne posebnosti. Spoznali smo Mojstrice peke Podbreške potice, njen odlični okus je bil tudi dobrodelen.

Suzana P. Kovačič

Podbrezje – Kulturno društvo (KD) Tabor Podbrezje je prisluhnilo pobudi etnologinje Dušice Kunaver in lansko jesen začelo zbirati gradivo za zaščito potice, za katero so domačinke že pred stoletji izdelovale nadev iz suhih krhljev. Sadjarstvo ima namreč v Podbrezjah večstoletno tradicijo, zato so gospodinje v testo namesto orehov raje povijale suhe krhlje. Iz pisnih virov in pripovedovanj starih ljudi so domačinke pripravile recepte za tri različne nadeve (suhi jabolčni krhlji, suhi krhlji hrušk viljamovk in suhe tepke s suhimi jabolčnimi krhlji) in pri tem uporabile pridelke in izdelke podbreških kmetov, poleg omenjenih krhljev tudi pirino moko, mleko, surovo maslo, kakošja jajca, kislo smetano, sadjevec, gozdni med ...

»Gospodinje, podbreški kmetovalci in KD Tabor Podbrezje smo se povezali v interesno združenje, ki je že začelo postopek registracije znaka Podbreška potica in zaščite Podbreške potice kot zajamčene tradicionalne posebnosti,« je dejal glavni koordinator zaščite Podbreške potice Jernej Jeglič. Pri pripravah jim je pomagala mag. Marlena Skvarča, priznana senzorična ocenjevalka živil, s katero so gospodinje izvedle nekaj delavnic in poskusno ocenjevanje po 17 senzoričnih lastnostih. Pečenje v enotnih potičnicah iz žgane gline (premer 26 centimetrov zgoraj in 19 centimetrov spodaj) jim že dobro uspeva.

5. stran

Od leve: Daca Perne, Jelena Jukič Wilfan (Rotary klub Tržič Naklo), Jana Aljančič, Jernej Jeglič, Veronika Aljančič, Marlena Skvarča, Barbara Pogačnik in Irena Zupan / Foto: Primož Pičulin

Gospodarski »oskar« tudi Čulibrku

Po letu 2016, ko jo je prejela nekdanja predsednica uprave Domel Holdinga Jožica Rejec, je nagrada za izjemne gospodarske dosežke znova romala v Železnike. Včeraj jo je prejel direktor Nika Rado Čulibrk.

Simon Subic

Ljubljana – Rado Čulibrk, direktor Nika Železniki, je eden od devetih letošnjih prejemnikov nagrade Gospodarske zbornice Slovenije (GZS) za izjemne gospodarske in podjetniške dosežke, ki so jih včeraj podelili v Cankarjevem domu, kjer sta navzoče nagovorila tudi predsednik republike Borut Pahor in predsednik evropske nogometne zveze Aleksander Čeferin. Poleg Čulibrka, ki je letos edini gorenjski gospodarstvenik med nagrajenci, so gospodarskega 'oskarja' prejeli še Matjaž Omladič (Novem Car Interior Design),

Rado Čulibrk, direktor Nika Železniki / Foto: Gorazd Kavčič

Iztok Špan (Tajfun Planina), Robert Golob (GEN-I), Marko Pleško (Cosylab), Ivan Kralj (Arex Šentjernej), Cvetka Tinauer (EBA Ljubljana), Branko Kamenšek (Lek Veterina) in Borut Čeh (Labena).

Da je med letošnjimi prejemniki nagrad za izjemne dosežke v gospodarstvu tudi Rado Čulibrk, ki je v Niko Železniki leta 1994 prišel kot direktor prodaje, od leta 2008 pa podjetje, ki izdeluje mehanizme za pisarniške registratorje in kovinske izdelke za pohištveno industrijo, gradbeništvo in avtomobilsko industrijo, tudi vodi, ni nobeno presenečenje. Niko se je namreč pod njegovim vodenjem razvil v največjega proizvajalca mehanizmov z ročico na svetu in pokriva 30 odstotkov evropskega oziroma 22 odstotkov svetovnega trga.

3. stran

Priloga:

Loški glas

AKTUALNO
Več snega, več stroškov
Zimska služba bo letos občine stala precej več, kot so načrtovali. V Kranjski Gori denimo trikrat več kot lani, v marsikateri drugi občini pa se je strošek podvojil.
2

AKTUALNO
Dražji domovi za starejše
V domovih za ostarele po Sloveniji je težko najti prosto posteljo, poleg tega pa cene oskrbe v zadnjih letih rastejo. Prostih postelj praktično ni oziroma se zapolnijo takoj po sprostitvi.
3

KRONIKA
Skupne vaje za reševanje
Gasilsko-reševalna služba Kranj je minuli teden gostila mednarodno usposabljanje reševalnih ekip, saj so se domačim gasilcem pridružile ekipe iz Češke in Črne gore.
12

ZADNJA
Kako hoditi v leopardjih čevljih
V Ljubljani so uradno predstavili knjigo V svojih čevljih, biografijo prve slovenske predsednice vlade Alenke Bratušek, aprila jo bodo tudi v Kranju.
24

VREME

Danes bo spremenljivo oblačno, možne so kratkotrajne plohe. Jutri bo oblačno. V četrtek bo oblačno in deževno ter hladneje.

0/13°C

jutri: pretežno oblačno

9 770352 666018

KOTIČEK ZA NAROČNIKE

Edinstvena zabava za vso družino

Košarkarska akrobatska skupina Harlem Globetrotters se bo 11. aprila 2018 v okviru svetovne turneje ustavila v ljubljanski Hali Tivoli. So ameriška ikona in pravi sinonim za družinsko zabavo in odlične košarkarske spretnosti. Njihove edinstvene vragolije so znane tako rekoč vsakemu ljubitelju košarke, saj z njimi staro in mlado navdušujejo že celih 92 let. S svojim atraktivnim pristopom, odprtostjo, optimizmom in osupljivimi triki s košarkarsko žogo so pomembno pripomogli k večji prepoznavnosti košarke, znani pa so tudi po svoji dobrodelni dejavnosti. Tudi v Ljubljani se bodo pomerili z ekipo Washington Generals, ki že 43. leto ostajajo njihovi večni poraženci. Skozi igro bodo navdušili gledalce, ki bodo imeli kot prostovoljci možnost sodelovati na parketu. Vstopnice za košarkarski šov brez primere so že na voljo na www.eventim.si in na ostalih Eventimovih prodajnih mestih. Kupiti je mogoče tudi posebne vstopnice VIP (Magic pass), ki omogočajo druženje, igro in fotografiranje z igralci na igrišču pred samo predstavo.

Naročniku Gorenjskega glasa bomo podarili dve vstopnici, če boste pravilno odgovorili na nagradno vprašanje: Koliko let že deluje akrobatska skupina Harlem Globetrotters? Odgovore s svojimi podatki pošljite do srede, 4. aprila 2018, na naslov: Gorenjski glas, Bleiweisova cesta 4, 4000 Kranj, ali na koticek@g-glas.si.

Nagrajenke

V nagradnih igrah, ki sta bili objavljeni 16. marca 2018, prejme dve vstopnici za predstavo Shaolin Kung Fu Bernarda Tavčar iz Poljan, praktični nahrbtnik z vrvico pa prejmeta Majda Klemenčič iz Kamnika in Ana Žagar z Zgornjega Jezerskega. Nagrajenkam čestitamo!

Več snega, več stroškov

Zimska služba bo letos občine stala precej več, kot so načrtovali. V Kranjski Gori denimo trikrat več kot lani, v marsikateri drugi občini pa se je strošek podvojil.

Ana Šubic

Stroški zimske službe so v zadnji zimi narasli, zato bodo občine morale zagotoviti dodatna proračunska sredstva. / Foto: Tina Dokl

Kranj – Zadnja zima je bila za razliko od nekaj prejšnjih veliko bolj radodarna s snegom. To pa za občine pomeni precej višje stroške zimske službe, zato bodo morale zagotoviti dodatna proračunska sredstva.

Kranjska občina ima za vzdrževanje občinskih cest, kamor sodi tudi zimsko vzdrževanje, letos predvidenih 2,1 milijona evrov. »Sredstva so planirana na način, ki omogoča vzdrževanje brez prerazporejanja zaradi morebitnih hujših zim,« so pojasnili. Za vzdrževanje cest novembra in decembra lani ter v prvih dveh mesecih letošnjega leta so namenili 834 tisoč evrov, od tega znašajo stroški, neposredno namenjeni za zimsko vzdrževanje (pluženje, posipanje, odvoz snega ...), okoli 420 tisoč evrov. Za primerjavo: v prejšnjih treh zimah jih je to stalo 250, 290 in 400 tisoč evrov.

V Škofji Loki so za zimsko službo porabili 429 tisoč evrov. »V občinskem proračunu smo – glede na referenčna pretekla leta – za zimsko vzdrževanje cest imeli predvidenih 300 tisoč evrov sredstev,« je povedal Jernej Tavčar iz županovega kabineta. Prejšnje tri zime so za zimsko službo odšteli od 192 do 336 tisoč evrov. Pojasnil je, da se tako letno kot tudi zimsko vzdrževanje cest načrtuje, izvaja in vodi skupaj. Letos so zanj skupaj predvideli 950 tisoč evrov. »V primeru, da opravljanje zimske službe v zimski sezoni preseže predvidena sredstva, se plan letnega vzdrževanja temu primerno zmanjša. V primeru večjih in izrazitejših poletnih in jesenskih vremenskih neprilik pa dodatna sredstva zagotovimo s prerazporeditvami ali rebalansom občinskega proračuna,« je še razložil.

Na Jesenicah so v zadnji sezoni za zimsko službo porabili približno 800 tisoč evrov. Lani jih je stala 542 tisoč, predlani pa 508 tisoč, zato bo za letos načrtovanih 560 tisoč evrov premalo in bodo razliko zagotovili v okviru načrtovanih sredstev za letno vzdrževanje cest. V Kranjski Gori je bil strošek zimske službe okoli pol milijona evrov, kar je trikrat več kot lani (164 tisoč evrov, predlani pa 302 tisoč). Dodatna sredstva bodo zagotovili z rebalansom proračuna. Ta bo potreben tudi v Tržiču, kjer jim je zmanjkalo okoli 184 tisoč evrov. Predvideli so namreč dobrih 153 tisoč evrov, do začetka marca pa je bil strošek zimske službe že 288 tisoč evrov. Za primerjavo: v prejšnjih treh zimah so za zimsko službo porabili med 150 in 180 tisoč evri. V Radovljici so izvajalci do konca februarja obračunali za 413 tisoč evrov stroškov zimske službe. Na občini ocenjujejo, da bo poraba presegla 450 tisoč evrov, kar bo 87 odstotkov več kot lani, ko je bil strošek 240 tisoč evrov.

In še zanimiv podatek Gorenjske gradbene družbe, ki vzdržuje državne ceste po vsej Gorenjski in velikem delu Ljubljane ter tudi občinske ceste v sedmih gorenjskih občinah. »V letošnji zimi smo porabili preko 20 tisoč ton soli, poleg tega pa še večje količine peska za izdelavo mešanice in raztopine magnezijevega klorida za mokro posipanje vozišča. V pretekli zimi smo porabil več kot pol manj posipnih materialov,« je povedal Vido Jagodic, vodja sektorja za varstvo in vzdrževanje cest.

Pred Zadnikarjem je nov izziv

Tržič – Drago Zadnikar je dva mandata vodil tržiško občinsko upravo, lani sta se z županom Borutom Sajovicem razšla zaradi različnih pogledov na vodenje uprave. Zadnikar se je odločil za nov korak, kandidiral bo za poslanca na državnozborskih volitvah na listi SD v Tržiču. Po izobrazbi je specialist javne uprave, večino let je služboval v policiji. Bil je udeleženec vojne za Slovenijo, soustanovitelj in dolgoletni predsednik Policijskega veteranskega društva Sever Gorenjska, je poveljnik Občinskega štaba CZ ... Kot pravi, se bo še naprej zavzemal za zakonito delo, enakopraven, spoštljiv odnos do vseh in konstruktivno sodelovanje. Etiko odločevalcev, spoštovanje pravil, prevzemanje odgovornosti, slednje javnemu interesu postavlja v ospredje. V domači občini, kot pravi, med drugim želi povrnitve statusa Tržiča kot mesta z bogato industrijo in obrtništvom, pri čemer vidi napredek predvsem na razvoju človeških virov, izoblikovanju ustreznejših razvojnih spodbud ter usklajenem načrtovanju z nosilci gospodarskega razvoja.

SDH za podaljšanje roka AIK banki

Slovenski državni holding delničarjem Save predlaga, da na aprilski skupščini AIK banki podaljšajo rok za predložitev soglasij za povečanje njenega deleža v Gorenjski banki nad petdeset odstotkov.

Simon Šubic

Ljubljana, Kranj – V Slovenskem državnem holdingu (SDH) še niso dvignili rok nad prodajo 37,6-odstotnega deleža Gorenjske banke srbski AIK banki, čeprav tej do postavljenega roka, 16. marca, ni uspelo predložiti soglasij regulatorjev za prevzem Gorenjske banke. SDH namreč zdaj ostalim delničarjem Save predlaga, da na skupščini 16. aprila, na kateri bodo odločali tudi o dokapitalizaciji Gorenjske banke v višini 12,5 milijona evrov, srbski banki podaljšajo rok za pridobitev zahtevanih soglasij Narodne banke Srbije, Banke Slovenije oz. Evropske centralne banke. AIK je namreč sporočila, da je transakcijo pripravljena zaključiti, in je zato zaprosila za podaljšanje roka. »AIK Banka Beograd, ki je potencialni kupec delnic Gorenjske banke, v roku, ki ga je določila skupščina, sicer ni predložila izjave z dokazili o soglasjih bančnih regulatorjev za nakup navedenih delnic, je pa sporočila, da je transakcijo pripravljena zaključiti, in prosila za podaljšanje roka za predložitev dokazil,« so svoj predlog pojasnili v SDH. Agencija za varstvo konkurence je sicer prejšnji teden izdala odločbo, v kateri ne nasprotuje koncentraciji AIK banke in Gorenjske banke, ker da je skladna s pravili konkurence.

Sava, ki je v postopku prisilne poravnave, že od leta 2015 prodaja svoj delež v Gorenjski banki, kar ji je naložila Banka Slovenije in ji hkrati še odvzela glasovalne in upravljavske pravice v banki. »Prodaja Gorenjske banke je eden pomembnejših ukrepov načrta finančnega prestrukturiranja Save v postopku prisilne poravnave, ki predvideva čimprejšnjo odprodajo t. i. nestrateških naložb, med katere je v skladu z načrtom uvrščena Gorenjska banka. Glede na navedeno je predlagana dopolnitev SDH v korist družbe Sava, saj prodaja delnic Gorenjske banke omogoča razdolžitev družbe,« so v SDH še razložili, zakaj želijo AIK banki omogočiti več časa za predložitev dokazil. Srbska banka je sicer že 20,99-odstotna lastnica Gorenjske banke.

V SDH, ki je delničar Save, nima pa neposrednega lastništva v Gorenjski banki in ni član prodajnega konzorcija, še dodajajo, da so dolžni s svojimi aktivnostmi zaščititi interes SDH kot upnika in delničarja Save ter zmanjšati visoko finančno izpostavljenost SDH do Save.

Dražji domovi za starejše

V domovih za ostarele po Sloveniji je težko najti prosto posteljo, poleg tega pa cene oskrbe v zadnjih letih rastejo. Evidentiranih prostih postelj praktično ni oziroma se zapolnijo takoj po sprostitvi. Cene storitev se od doma do doma razlikujejo.

Aleš Senožetnik

Kranj – V Sloveniji v zadnjih letih beležimo vse več prosilcev za namestitev v domovih za ostarele. Septembra lani je bilo v slovenskih domovih za ostarele evidentiranih 18.422 prošenj, po aktualnih podatkih Skupnosti socialnih zavodov Slovenije jih je danes že 20.330. Približno 7.563 ljudi bi namestitev potrebovalo takoj. Evidentiranih prostih postelj praktično ni oziroma se zapolnijo takoj po sprostitvi.

Stanje je podobno tudi v domovih na območju kranjske območne enote. Trenutno je evidentiranih 3.226 prošenj, od tega je 881 prošenj za ljudi, ki bi oskrbo v domu potrebovali takoj.

Rast cen zaradi sprostitve varčevalnih ukrepov

Poleg števila prosilcev pa v zadnjih letih rastejo tudi cene oskrbe v domovih za ostarele. »Cene oskrbe dejansko rastejo, gre za posledico rasti stroškov dela kot posledico sprostitve varčevalnih ukrepov, dviga minimalne plače in novih aneksov h kolektivnim pogodbam, o katerih se je vlada dogovorila s sindikati. Gre predvsem za anekse, o katerih so se dogovorili poleti 2017. Rast cen je tudi posledica rasti stroškov materiala, predvsem energentov in hrane,« razloge za rast cen pojasnjuje Jaka Bizjak, sekretar Skupnosti socialnih zavodov Slovenije.

Povprečna cena osnovne dnevne oskrbe v enem izmed slovenskih javnih domov je denimo leta 2013 znašala 17,62 evra, lani pa že 18,49 evra. Zasebni domovi so dražji, v povprečju je cena za osnovno oskrbo

Cene oskrbe v domovih za starejše v zadnjih letih rastejo. (Fotografija je simbolična.) / Foto: Gorazd Kavčič

lani znašala 22,88 evra, leta 2014 pa denimo 21,89 evra.

Osnovna oskrba zajema bivanje v dvoposteljni sobi s souporabo sanitarij, prehrano in druge storitve, ki jih oskrbovanec potrebuje, pri čemer so v to kategorijo oskrbe razporejene osebe, ki samostojno hodijo in se urejajo same. Tisti, ki potrebujejo več pomoči, so razporejeni v drugo, tretjo ali četrto kategorijo, pri čemer tudi cene rastejo. Najdražja je četrta kategorija, v katero sodijo dementne osebe, ki poleg preostalih storitev potrebujejo še nenehen nadzor in dodatne aktivnosti, kar zahteva več osebja, zaradi česar je tudi cena oskrbe višja.

Povprečna cena dnevne oskrbe za osebe, ki potrebujejo najvišjo, četrto kategorijo oskrbe, se je v javnem domu od leta 2013 do 2017 zvišala s 30,19 evra na 31,57 evra, kar na letni ravni predstavlja nekaj več kot petsto evrov, torej znesek ene minimalne starostne pokojnine za upokojence s polnimi upokojitvenimi pogoji.

Da rast cen oskrbe ob nizkih plačah in pokojninah lahko marsikomu predstavlja precejšnjo težavo, se zavedajo tudi v Skupnosti. »Razumemo stiske stanovalcev in njihovih svojcev, zato že dolgo opozarjamo na potrebo vzpostavitve sistema dolgotrajne oskrbe, ki bo vsem pomoči potrebnim omogočil dostop do storitev dolgotrajne oskrbe, ne glede na njihovo premoženjsko stanje. To že več kot deset let obljubljajo vse vlade, do realizacije pa žal ne pride,« pravi Bizjak.

Javni domovi so praviloma cenejši

Cene v domovih za ostarele se oblikujejo skladno z metodologijo, a se zaradi različnih elementov, ki se upoštevajo, različne. Kot pravi Bizjak, so odvisne predvsem od vrednosti objekta ter od drugih dejavnikov, kot so velikost sobe, kopalnice, števila postelj in podobnega.

Tako so cene oskrbe različne tudi v domovih na območju širše Gorenjske. V jeseniškem Domu upokojencev dr. Franceta Bergelja je cena osnovne oskrbe od leta 2010 narasla za 1,72 evra in danes znaša 17,78 evra. Četrta kategorija oskrbe pa danes znaša 30,30 evra, pred osmimi leti pa je bila 27,15 evra.

V Domu upokojencev Kranj so po besedah direktorice Zvonke Hočevar ceno prilagajali minimalno, kolikor je bilo mogoče. Trenutno veljavna cena osnovne oskrbe znaša 18,09 evra, vendar čakajo, da ministrstvo potrdi novo predlagano ceno, ki bo znašala 18,58 evra. Marca 2016 pa je denimo cena znašala še 17,70 evra.

Od doma do doma različne cene

V kamniškem Domu starejših občanov Kamnik so ceno marca povišali za 1,8 odstotka in znaša 18,92 evra. V zadnjih letih so ceno prilagajali enkrat do dvakrat letno, in sicer od enega do dveh odstotkov navzgor. Nižja je osnovna oskrba v tržiškem Domu Petra Uzarja. Po marčevskem skoraj triodstotnem povišanju znaša 17,30 evra. Deset evrov več (27,37 evra) pa za osnovno oskrbo plačajo stanovalci zasebnega Centra starejših Medvode, ki je eden od osmih tovrstnih centrov družbe DEOS v Sloveniji. Dražja je tudi oskrba v Domu Taber, ki deluje v okviru zasebnega zavoda. Lani so cene prvič od odprtja leta 2015 povišali za poldrugi odstotek in tako cena osnovne oskrbe znaša 22,97 evra.

Cene se torej od doma do doma lahko precej razlikujejo, zaradi prezasedenosti pa prosilci prav veliko možnosti izbire nimajo. Težave utegnejo biti nekoliko manjše v naslednjem obdobju. Država je namreč lani po devetih letih znova razpisala koncesije za opravljanje institucionalnega varstva v domovih za starejše za devetsto mest, a bo po podelitvi koncesij treba še počakati na dogradnjo kapacitet.

Gospodarski »oskar« tudi Čulibrku

1. stran

Kot so poudarili v GZS, je železnikarsko podjetje v letu 2016, ko je imelo 268 zaposlenih, ustvarilo 30,6 milijona evrov prihodkov, od tega 92,8 odstotka na tujih trgih. Dodana vrednost se je v zadnjih treh letih v povprečju povečala za 7,2 odstotka letno. Dodana vrednost na zaposlenega je znašala 48 tisoč evrov in je bila za petino višja od dejavnosti, medtem ko se je po dobičkonosnosti kapitala Niko umestil v prvo četrtino v dejavnosti. Čisti dobiček, ki je znašal 5,3 milijona evrov, je imel 35-odstotno povprečno letno rast.

»Najbolj sem ponosen na to, da mi je v 24 letih dela v Niku prodajo uspelo dvigniti za petkrat. Niko sem popeljal na prvo mesto med proizvajalci mehanizmov na svetu, prebili smo se kot dobavitelj avtoindustriji in iz socialistične tovarne smo naredili pravo zvezdo na svetovnem trgu. Iz nič smo do danes postali številka ena v Švici, Franciji, Turčiji, Grčiji in na Poljskem, glavni trg pa še vedno ostaja Nemčija. Trend brezpapirnega poslovanja in s tem močen padec potrošnje papirja in registratorjev v Zahodni Evropi nam je uspelo nadomestiti z močnim povečanjem prodaje izven Evrope, zlasti v Turčijo, kamor letno prodamo že dvesto polnih vlačilcev našega blaga v vrednosti osem milijonov evrov. To je bilo ključno za ohranitev delovnih mest v Železnikih,« je za Gorenjski glas ob prejemu najstarejše nagrade na področju gospodarstva v Sloveniji povedal Čulibrk.

GZS nagrade najboljšim gospodarstvenikom podeljuje na podlagi 69 merljivih kriterijev v treh sklopih - splošni in razvojni rezultati, rezultati poslovanja in tržni rezultati.

KOMENTAR
Simon Šubic

O lupljenju banan

V medijih lahko pogosto zasledimo zgodbe o etažnih lastnikih, ki so bili izigrani s strani upraviteljev njihovih stanovanj. Prejšnji teden smo tako lahko v enem od časnikov brali o primeru iz Ljubljane, kjer stari upravnik, ki so se ga nezadovoljni etažni lastniki že odkrižali, ni pripravljen z novim upravnikom v celoti izvesti primopredaje oz. pri sebi še vedno zadržuje pomembno dokumentacijo. Še bolj razvpita je zgodba iz Celja, kjer so etažni lastniki lani izvedeli, da njihov upravnik, ki je šel vmes še v stečaj, že več let ni poravnaval vseh obveznosti do dobaviteljev, še vedno pa tudi ne vedo, kaj je s sredstvi, ki so jih vplačali v rezervni sklad.

Podobnih zgodb, ko je nepošten upravnik, ki je zašel v finančne težave, brez sramu posegel tudi po denarju iz rezervnega sklada ali pa ni plačeval vseh računov dobaviteljem, je tudi sicer na pretek. V Združenju etažnih lastnikov Slovenije so poleg tega že večkrat glasno spregovorili o provizijah, ki naj bi jih mnogi upravniki pobirali od izbranih izvajalcev, in ko je pred kratkim očitke o »lupljenju banan« izrekel še nekdo iz upravniškega ceha, direktor mariborskega Upra-stana Jure Lisica namreč, skoraj nihče ni več podvomil o uspehu istočasno predstavljenega novega sistema za javno zbiranje ponudb Izberem.si. Ta naj bi odslej etažnim lastnikom brezplačno omogočal preprečevati nezakonite prakse upravnikov. Ko to zagotavlja nekdo iz vrst upravnikov, sicer zahteva vsaj malce zadržanosti uporabnikov nove storitve. Njegovi nameni so sicer lahko povsem plemeniti, pa vendar je prvi cilj vsakega podjetja, tudi družbe Izberem.si, vendarle zaslužek. Le da v tem primeru njihovih storitev ne bodo plačevali etažni lastniki, ampak ponudniki, ki bodo želeli biti del novega sistema.

Kakršnokoli mnenje že imamo o koristnosti in poslanstvu sistema Izberem.si, pa je ideja za njegovo zasnovo zagotovo zrasla na domnevi, da so vsi upravniki večstanovanjskih stavb goljufivi. Takšne pavšalne obtožbe vseh povprek sicer navadno ne vzdržijo racionalne presoje, a so vendarle indic, da na področju upravljanja nepremičnin ni vse v najlepšem redu in da so med približno 600 upravniki v Sloveniji tudi številna gnila jajca. Kar niti ni presenečenje, ko pa lahko pri nas dejavnost upravljanja nepremičnin brez posebnih pogojev izvaja kdorkoli. A kakor zna gospodinja v kuhinji še pravočasno prepoznati pokvarjena jajca, preden jih predela v pirhe, se bodo tudi etažni lastniki morali aktivneje pozanimati o svojih pravicah in se naučiti med upravniki ločiti pleve od zrna. Zakonodaja jih lahko do neke mere zaščiti, povsem pa nikdar.

Gorenjski Glas

ODGOVORNA UREDNICA
Marija Volčjak

NAMESTNIKA ODGOVORNE UREDNICE
Cveto Zaplotnik, Danica Zavrl Žlebir

UREDNIŠTVO
NOVINARJI - UREDNIKI:
Marjana Ahačič, Maja Bertoncelj, Alenka Brun, Igor Kavčič, Suzana P. Kovačič, Jasna Paladin, Urša Peternel, Mateja Rant, Aleš Senožetnik, Vilma Stanovnik, Ana Šubic, Simon Šubic, Ana Volčjak Aleksič, Cveto Zaplotnik, Danica Zavrl Žlebir;
stalni sodelavci:
Jože Košnjek, Milena Miklavčič, Miha Naglič

OBLIKOVNA ZASNOVA
Jernej Stritar, IlovarStritar, d. o. o.

TEHNIČNI UREDNIK
Grega Flajnik

FOTOGRAFIJA
Tina Dokl, Gorazd Kavčič

OGLASNO TRŽENJE
Marjan Potočnik, Mateja Žvižaj

GORENJSKI GLAS (ISSN 0352-6666) je registrirana blagovna in storitvena znamka pod št. 9771961 pri Uradu RS za intelektualno lastnino. Ustanovitelj in izdajatelj: Gorenjski glas, d. o. o., Kranj / Direktorica: Marija Volčjak / Naslov: Bleiweisova cesta 4, 4000 Kranj / Tel.: 04/201 42 00, faks: 04/201 42 13, e-pošta: info@g-glas.si; mali oglasi in osmrtnice: tel.: 04/201 42 47 / Delovni čas: ponedeljek, torek, četrtek in petek od 7. do 15. ure, sreda od 7. do 16. ure, sobote, nedelje in prazniki zaprto. / Gorenjski glas je poltednik, izhaja ob torkih in petkih, v nakladi 19.000 izvodov / Redne priloge: TV okno, Letopis, Slovenske počitnice in dvajset lokalnih prilog/ Tisk: Delo, d. d., Tiskarsko središče / Naročnina: tel.: 04/201 42 41 / Cena izvoda: 1,85 EUR, redni plačniki (fizične osebe) imajo 10 % popusta, polletni 20 % popusta, letni 25 % popusta; v cene je vračunan DDV po stopnji 9,5 %; naročnina se upošteva od tekoče številke časopisa do pisnega preklica, ki velja od začetka naslednjega obračunskega obdobja / Oglasne storitve: po ceniku; oglasno trženje: tel.: 04/201 42 48.

Na slovesnosti ob okroglem jubileju so gasilci razvili nov prapor Gasilske zveze Radovljica. / Foto: Gorazd Kavčič

Gasilci so praznovali

S slovesnostjo, ki se je je udeležila tudi ministrica za obrambo Andreja Katič, so obeležili dvajsetletnico delovanja Gasilske zveze Radovljica. Ob jubileju so razvili nov prapor in izdali zbornik.

Marjana Ahačič

Radovljica – Gasilska zveza Radovljica je pripravila slovesnost ob dvajsetletnici uspešnega delovanja organizacije, ki združuje 14 prostovoljnih gasilskih društev oziroma več kot 1.500 gasilcev s področja radovljiške občine. Slavnostna govornica na prireditvi je bila ministrica za obrambo Andreja Katič. »V gasilskih intervencijah gre za življenja – tako ljudi, ki so vključeni v nesrečo, kot tudi za vaša življenja. Nikoli ne smemo pozabiti, da mora biti vaša varnost na prvem mestu,« je gasilce nagovorila ministrica. Poudarila je pomen izobraževanja in usposabljanja članstva ter zagotovila, da ministrstvo prioritetno skrbi za kapacitete na tem področju.

»V radovljiški gasilski zvezi se lahko ponašate tudi z olimpijskimi gasilskimi prvakinjami. Kot ženska sem posebej ponosna na uspeh svojih kolegic. Veseli me, da enemu od vaših prostovoljnih gasilskih društev predseduje gasilka. Ob tem sem prepričana, da bi lahko na odgovornih mestih v gasilskih društvih in v krovni organizaciji upravičeno imeli še več žensk,« je še izpostavila ministrica. »Gasilke in gasilci na radovljiškem koncu ste na več področjih orali ledino, se aktivno seznanjali z novostmi in prevzemali nove dolžnosti. Tako ste med prvimi prevzeli vlogo prvih posredovalcev in to poslanstvo tudi promovirali,« je spomnila.

Kot je poudaril Jože Zima, ki je pravkar zaključil mandat predsednika Gasilske zveze Radovljica, tako zveza kot posamezna gasilska društva zelo dobro sodelujejo z lokalno skupnostjo. »Plod dobrega sodelovanja je bila tudi nabavna gasilskih vozil za vsa društva v zvezi. Prenovljenih je bilo večina domov, nekateri celo na novo zgrajeni. Edina večja investicija, ki še ni bila izpeljana, je lokacija in izgradnja gasilskega doma za osrednjo enoto PGD Radovljica, s katerim bi svoje prostore pridobila tudi Gasilska zveza.« Jožeta Zimo bo na mestu predsednika gasilske zveze v novem mandatu nasledil Mitja Mladenovič.

Zbrane na prireditvi je nagovoril vršilec dolžnosti predsednika Gasilske zveze Slovenije Janko Cerkvenik, ki je gasilce spomnil na bližajoči se majski kongres slovenskih gasilcev na Ptuju, 150-letnico organiziranega delovanja, ki jo bodo slovenski gasilci praznovali v prihodnjem letu, ter jih seznanil z načrti za organizacijo gasilske olimpijade, ki jo bo Slovenija gostila leta 2021.

Gasilcem se je za predano delo in dobro sodelovanje zahvalil tudi radovljiški župan Ciril Globočnik. »Ko smo ljudje v stiski, se obrnemo na vas, saj vemo, da lahko računamo na vašo pomoč. Za vašo odzivnost in uspešnost pa je nujna sistemska, organizacijska in finančna podpora za usposabljanje, opremo, preventivno delovanje in načrtovanje. Zato občina za območje zaščite in reševanja ter gasilstva vsako leto namenja več kot tristo tisoč evrov,« je poudaril župan.

Na slovesnosti so razvili nov prapor Gasilske zveze Radovljica, zveza pa je ob jubileju izdala tudi zbornik, v katerem je opisano delo zveze od ustanovitve do danes ter predstavljenih vseh 14 prostovoljnih gasilskih društev, ki delujejo na območju občine Radovljica.

Večji intervenciji, na katerih so sodelovali gasilci GZ Radovljica, sta bila požar na gospodarskem objektu na Brezjah leta 2004 in požar v podjetju Seaway v Zapužah leta 2007. Na pomoč so priskočili tudi ob poplavah v domačem območju leta 2007, v Ljubljani leta 2010 ter v pobrateni srbski občini Svilajnac leta 2014, ob žledolomu leta 2014 ter preteklega leta ob požaru v hotelu Jezero v Bohinju.

SLS
Slovenska ljudska stranka
VARNO GOSPODARNO LOKALNO
www.sls.si/odpravimo1000neumnosti
SLS v mesecu marcu pelje kampanjo **Odpravimo 1000 neumnosti**, s katero želimo v Slovenski ljudski stranki opozoriti in kasneje tudi odpraviti prenekatere neumnosti, ki otežujejo vsakdanje življenje, zavlačujejo postopke ali onemogočajo kreativnost.
SLS dela in črpa od ljudi – za ljudi, zato pozivamo vse, da na spletni strani http://www.sls.si/odpravimo1000neumnosti oddate svoj prispevek, idejo, predlog, kako izboljšati toge birokratske določbe ter vnesti sistemske in razumne rešitve.
Prioritete so jasne: znamo gospodarno, sobivamo varno in delujemo lokalno. Čas je za razumne rešitve!
SLOVENSKA LJUDSKA STRANKA, BEETHOVNOVA UL. 4, LJUBLJANA

MEGALES
ODKUP, POSEK, SPRAVILO IN PREVOZ LESA
Strahinj 120 - NAKLO,
tel.: 04 / 25 76 440,
gsm: 051 / 358 368
www.megales.si

Megales - vaš partner pri odkupu, poseku in prevozu lesa.
- Odkupujemo hlodovino smreke, jelke in macesna ter celulozni les. Brez časovnih omejitev odkupujemo bukove goli, goli drugih trdih in mehkih listavcev.
- Izvajamo sečnjo in spravilo lesa.
- Ugodne cene in dobri plačilni pogoji.

25 LET

Sejem kraj prikaza razvoja

V Komendi je bil konec tedna 23. Spomladanski kmetijsko obrtni sejem.

Ana Šubic

Komenda – Tradicionalni tridnevni kmetijsko-obrtni sejem, na katerem se je predstavilo več kot 650 razstavljavcev, je tudi letos na hipodrom v Komendi privabil množico obiskovalcev. Častni gost minister za gospodarski razvoj in tehnologijo Zdravko Počivalšek je ob odprtju dejal, da zelo spoštuje prizadevanja organizatorja, Konjeniškega kluba (KK) Komenda, da s sejemsko dejavnostjo, ki temelji na direktnih kontaktih, spodbujajo neke vrste trgovino: »Ta sejemska dejavnost ni samo gospodarska dejavnost, ampak ima tudi in bo imela v prihodnje vedno bolj znake ali pa dodatke turističnega delovanja.« Dejal je še, da verjame, da bo tudi odnos prihodnje vlade do kmetijstva dober oz. boljši, »zato da bomo lahko negovali in obdelovali slovensko zemljo«.

»Komenda je kraj prikaza gospodarskega razvoja in tehnološkega napredka, ne samo na kmetijskem področju, ampak tudi na področju drugih gospodarskih panog,« je poudaril komendski župan Stanislav Poglajen in dodal, da je ponosen na prireditev, ki občino predstavlja širom Slovenije. »Upal bi si trditi, da smo tudi skupaj z domačini postali sporazumni, da je dvakrat na leto v Komendi sejem. To je zelo pomembno, saj prireditev, ki moti večino, običajno ni dobra,« je v svojem nagovoru ugotavljal predsednik KK Komenda Lojze Lah.

Minister Zdravko Počivalšek (na sredini) si je sejem ogledal v družbi komendskega župana Stanislava Poglajna (desno) in občinskega svetnika Romana Grošlja. / Foto: Tina Dokl

Navzoče, med katerimi je bil tudi zunanji minister Karl Erjavec, so nagovorili še direktorica Direktorata za kmetijstvo na kmetijskem ministrstvu Tadeja Kvas Majer, predsednik Kmetijsko gozdarske zbornice Slovenije Cvetko Zupančič in direktor Zadružne zveze Slovenije Bogdan Štepec.

Sejem so obogatili s strokovnimi predavanji, razstavo pasemskih govedi in predstavitvijo varnega dela z motorno žaga.

Vse potice odlične, štiri pa vrhunske

1. stran

Podbreške gospodinje so svoje potice, izdelane po tradicionalnih receptih iz lokalnih sestavin, pred nekaj dnevi predstavile na ocenjevanju v Kulturnem domu Podbrezje. V strokovni komisiji sta bila poleg Marlene Skvarča priznani imeni slovenske tradicionalne kulinarike Franci Jezeršek in Uroš Štefelin, ki je bil več kot navdušen nad okusom, teksturo in nadevom Podbreške potice, ki je prej ni poznal: »V Podbreško potico je položene veliko ljubezni in pa recept, ki je malo drugačen, kot smo ga vajeni za potice. Prav ponosen sem, da sem danes lahko del te zgodbe, te trdne vezi z našo preteklostjo.« Marlena Skvarča je slikovito opisala sodelujočih 15 podbreških gospodinj:

Videz potice, prerez, vonj, aroma, tekstura ... Štelo je vse to in še mnogo več, ko govorimo o strokovnem ocenjevanju, ki je predvsem analitično. / Foto: Primož Pičulin

»Bilo je malo strahu in veliko vloženega dela.« Da je sicer strogo analitično ocenjevanje hitro minilo, pa je po njenem samo dokaz, kako odlično so se gospodinje izkazale. Videz potice, prerez, vonj, aroma, tekstura ... so štirim gospodinjam – Veroniki Aljančič, Barbari Pogačnik, Ireni Zupan in Jani Aljančič – prinesli vse možne točke, le pri malenkostih so druge izgubile po samo kakšno točko. Vse sodelujoče gospodinje so pridobile naziv Mojstrica peke Podbreške potice. Bi povzeli Skvarčevo, da so bile na mizi vse odlične potice, štiri pa vrhunske. Odlične potice pa so spekle Marija Štaut, Marija Gortnar, Nataša Kne, Ivanka Kne, Tatjana Jerala, Ana Jeglič, Zdenka Purgar, Marjana Debeljak, Mari Markič, Tilka Purgar in Katarina Pirih.

V Podbreško potico je položene veliko ljubezni in pa recept, ki je malo drugačen, kot smo ga vajeni za potice. Recept ima lahko tri različne nadeve: suhe jabolčne krhlje, suhe krhlje hrušk viljamovk in suhe tepke s suhimi jabolčnimi krhlji.

Zanimive so še druge okoliščine, povezane s Podbreško potico. Pri pripravi dokumentacije za njeno registracijo so upoštevali tudi zapis pripovedi Terezije Aljančič - Falentove Rezke (1907–2011) o peki »krhlove potice« v Podtabru (Podbrezjah) v obdobju od 1915 do 1920. KD Tabor Podbrezje, predsednica društva je Daca Perne, na leto organizira med trideset in štirideset dogodkov, ob zaključku pa vedno postrežejo s čim domačim, tudi s Podbreško potico, ki jo je za takšne priložnosti že prej preizkušala Barbara Pogačnik.

Ocenjevanje so dan zatem oplemenitili z dobrodelno dražbo Podbreških potic in slaščic. Dražbo je organiziral Rotary klub Tržič Naklo, vodil David Ahačič, izkupiček, 2.195 evrov, bo v celoti namenjen nakupu novega pralnega stroja za starejšega invalida iz Naklega in pomoči pri nakupu nove harmonike osnovnošolcu in nadarjenemu harmonikarju iz Podbrezij.

Povezovala bo pasijonsko skupnost

Ob odprtju pasijonske sobe so zaslužni pasijonci prejeli priznanja. / Foto: Tina Dokl

Danica Zavrl Žlebir

Škofja Loka – V petek so v Škofji Loki odprli pasijonsko sobo, ki je hkrati izhodišče lani odprte tematske Romualdove poti in obenem interaktivni prostor pasijonske skupnosti. V njej bo na temnih stenah prostor za najmanj tisoč podpisov tistih, ki so sodelovali na dosedanjih štirih uprizoritvah Škofjeloškega pasijona, in onih, ki bodo na prihodnjih. Naslednja uprizoritev bo leta 2021.

Na stenah je že nekaj podpisov, ob odprtju sta ju slovesno prispevala sedanja župan Miha Ješe in gvardijan kapucinskega samostana Jožko Smukavec. Zapeli so člani Škofjeloškega okteta pod vodstvom Andreja Žagarja, ki so prav tako udeleženci Škofjeloškega pasijona. Občinstvo jih pozna po vlogah hudičev. Župan Miha Ješe pa je tokrat podelil tudi več priznanj pasijoncem iz domače občine in zunanjim sodelavcem, zaslužnim tako za uprizoritve kot za vpis Škofjeloškega pasijona leta 2016 na reprezentativni seznam Unescove nesnovne kulturne dediščine.

S POPUSTI PRAZNUJEMO ŠIRITEV POSLOVALNICE

Posebna ponudba velja od **četrtka, 29. 3.,** do **srede, 4. 4.,** oz. do razprodaje zalog samo v tej poslovalnici, na **Smledniški cesti 27H v Kranju**.

HOFER

Delovna miza
-40%
ZA KOS SAMO 99,99
169,00
3-LETNA GARANCIJA

INTEX
Masažna kad Pure SPA
-30%
ZA KOMPLET SAMO 349,00
499,00
3-LETNA GARANCIJA

GARDENLINE
Balkonski rastlinjak
-50%
ZA KOS SAMO 49,99
99,99
brez vsebine
3-LETNA GARANCIJA

WORKZONE
Stenska omarica za delavnico
-57%
ZA KOS SAMO 29,99
69,99
3-LETNA GARANCIJA

MEDION
Zaslon z LED-osvetlitvijo iz ozadja MEDION®, 80-cm (31,5")
-35%
ZA KOS SAMO 129,00
199,00
3-LETNA GARANCIJA

SONY
Digitalna kamera Cybershot DSCWX220
-43%
ZA KOS SAMO 89,99
159,00
3-LETNA GARANCIJA

AMBIANO
Prenosni hladilnik
-35%
ZA KOS SAMO 54,99
84,99
3-LETNA GARANCIJA

Pametni regulator ogrevanja (MD 13707)
-49%
ZA KOMPLET SAMO 79,99
159,00
3-LETNA GARANCIJA

Napihljiv grad
-25%
ZA KOS SAMO 299,00
399,00
3-LETNA GARANCIJA

Skrinja
-50%
ZA KOS SAMO 24,99
49,99
3-LETNA GARANCIJA

Carrera
Dirkalna steza
-42%
ZA KOS SAMO 39,99
69,99
3-LETNA GARANCIJA

märklin
Modelna železnica
-57%
ZA ZAVOJ SAMO 49,99
119,00
3-LETNA GARANCIJA

Ponudba izdelkov se nanaša na razprodajo zalog, zato vse prikazane vrste, modeli, barve ali velikosti oglaševanih izdelkov morda niso na voljo. Izdelki so na voljo le v tej poslovalnici do razprodaje zalog. Prodaja samo v količinah, običajnih za gospodinjstva. Cene veljajo za izdelke brez dekoracijskih dodatkov. Cene so v evrih in vključujejo DDV. Cene vključujejo vse dajatve. Slike so simbolične. Za napake v tisku ne odgovarjamo. Pridržujemo si pravico do tehničnih in optičnih sprememb. Prečrtane cene so originalne HOFERjeve diskontne cene.

HOFER trgovina d.o.o., Kranjska cesta 1, 1225 Lukovica

Gledališče noče predstave, hoče dogodek

S temi besedami letošnjo slovensko poslanico ob svetovnem dnevu gledališč začne režiser Jernej Lorenci.

Igor Kavčič

Kranj – Leta 1961 je Mednarodni gledališki inštitut (ITI), ki deluje pod okriljem Unesca, 27. marec razglasil za svetovni dan gledališča. Inštitut je bil kot mednarodna nevladna organizacija ustanovljen leta 1948 v Pragi, njegov glavni namen pa je bil spodbujanje mednarodne izmenjave podatkov in znanja, povezanega z gledališko umetnostjo, kar naj bi bila ena izmed mnogo strategij za utrjevanje miru med narodi sveta. Izmenjava dramskih vsebin med državami in mednarodna gostovanja gledaliških skupin naj bi namreč v občinstvu vzbudila globlje razumevanje tujih kultur in tako prispevala tudi k večji solidarnosti med pripadniki različnih kultur.

Inštitut se naslanja na strukturo regionalnih birojev, nacionalnih središč in pridruženih članov, dejavnosti komitejev in delovnih skupin, na delo v okviru izvršnega sveta in izvršnega odbora, na dejavnosti generalnega sekretariata s sedežem na Unescu v Parizu, predvsem pa na aktivno sodelovanje vsakega posameznega člana mreže v skoraj sto nacionalnih središčih povsod po svetu. V Sloveniji je to Združenje dramskih umetnikov Slovenije, ki svetovni dan gledališča med drugim zaznamuje tudi z razglasitvijo dobitnikov stanovskih priznanj. Tako kot že zadnjih nekaj let jih bodo podelili ob odprtju Tedna slovenske drame.

Osrednja točka obeleževanja vsakoletnega svetovnega dneva gledališč pa je mednarodna poslanica, ki jo v ta namen spiše izbrana gledališka ustvarjalka ali ustvarjalec. Poleg mednarodne poslanice, ki se po svetu prebira na posebnih gledaliških dogodkih ali pred predstavami, smo ji pri nas dodali tudi nacionalno poslanico. Tako bodo danes pri nas brali poslanico Maye Zbib, libanonske režiserke, igralke, pisateljice in soustanoviteljica gledališke skupine Zoukak, slovensko poslanico pa je letos napisal ta čas naš najuspešnejši režiser Jernej Lorenci.

Zbibova se je v poslanici dotaknila aktualne situacije v svetu, ki je vse prej, kot optimistična. »Danes je hitrost informacije bolj pomembna kot znanje, slogani so bolj dragoceni kot besede in

Teater je življenje in vanj vodijo vse poti. / Foto: Igor Kavčič

podobe trupel so bolj spoštovane, kot so spoštovana resnična človeška telesa. Gledališče je tukaj, da nas spomni, da smo iz mesa in krvi ter da imajo naša telesa težo. Tukaj je, da prebudi vse naše čute in pove, da nam ni treba zgrabiti stvari in jih použiti le z očesom. Gledališče je tukaj, da vrne moč in pomen besedam, da politikom ukrade razpravo in jo postavi na njeno pravo mesto – v areno idej in debat, v prostor skupne vizije,« je med drugim zapisala v poslanico.

Jernej Lorenci v svoji poslanici piše o gledališču in posamezniku, gledališču kot vsoti odnosov. »Jaz sem režiser, ker so igralci. Sem moški, ker imam ženo. Oče, ker sta Pipa in Jakob. Profesor, ker so študentje. Mlad, ker sta Mile Korun in Dušan Jovanović. Star, ker so Nina Ivanišin, Maruša Majer in Aljaž Jovanović. Debel, ker je Matej Puc. Visok, ker je Bojan Emeršič. Neumen, ker je toliko pametnejših. Pameten, ker nisem najneumnejši. Ateist, ker so verujoči. Slovenec, ker so Francozi, Čilenci in Sirci. Sem zgolj v odnosu. Sem vsota odnosov. Sam sem nič. Pod povečevalnim steklom gledališča – ker v gledališču je vse malo veliko – je moj nič še bolj ničev, če se čvrsto ne

Gledališče za vse generacije

BOGAT GLEDALIŠKI APRIL V GLEDALIŠČU TONETA ČUFARJA JESENICE, V KATEREM DELUJE OKROG DEVETDESET LJUBITELJSKIH IGRALCEV VSEH GENERACIJ.

Če kdaj, si Gledališče Toneta Čufarja naziv gledališča za vse generacije zasluži zdaj. Trenutno pod njegovo streho svoje odrske talente dokazuje okrog devetdeset igralcev, starih od pet do devetdeset let. Pred nedavnim so najmlajši imeli produkcijo svoje gledališke šole, tisti vmes vneto vadijo vsak v svoji predstavi ali pa nestrpno čakajo na nove vloge. Prav poseben fenomen so »seniorke«. Gospe v zrelih letih, stare od 56 do 86 let, so si v predlanski sezoni v gledališče prišle potešit radovednost in krajšat dneve. Maja 2016 so premierno uprizorile svojo mojstrovino z naslovom Najlepše, najboljše in najbolj slečene in jo potem še večkrat ponovile. Ob tem so celo izdale svoj lastni koledar z umetniškimi golimi fotografijami. Menda še niso rekle zadnje.

Uspešnica aktualne sezone je vsekakor komedija Petelinji zajtrk, ki so jo pripravili skupaj s Šentjakobskim gledališčem iz Ljubljane. Predstava je bila zmagovalna na letošnjem Festivalu komedije v Pekrah. Postali so najboljša predstava po izboru žirije, ki predstavlja občinstvo, za najboljšo režijo je nagrado prejel Gojmir Lešnjak - Gojc, naj komedijant pa je postal Damijan Perne. Za zamudnike bo ponovno na sporedu 25. aprila. Že jutri, 28., in ponovno 29. marca bo mladinska gledališka skupina uprizorila igro ZOC – zelo originalen Cankar. Kdaj, če ne 1. aprila, bo spet na sporedu stara uspešnica Kralj Arthur in sveti gral – tudi po 12 letih od premiere jo igrajo enkrat na leto – na dan šaljivcev. Prav posebna Sneguljčica, po bratih Grimm jo je priredil Iztok Valič, bo po februarski premieri spet na sporedu 9. aprila. Tokrat nekoliko manj starodavna princeska, ki je muhasta in jezikava, bolj

Komedija Petelinji zajtrk v koprodukciji Gledališča Toneta Čufarja in Šentjakobskega gledališča je že letošnja uspešnica. / Foto: GTČ

podobna današnjim sneguljčicam, je zelo posebna – kot sedmero jeseniških palčkov, znanih gledaliških obrazov.

April bo v Gledališču Toneta Čufarja še zlasti bogat, saj bo na sporedu kar dvajset dogodkov, med drugim tudi dva večja projekta: Kekčevo srečanje, ki je hkrati regijsko srečanje otroških gledaliških skupin, v organizaciji JSKD, in Čufarjev maraton – območno srečanje odraslih gledaliških skupin.

Gledališče Toneta Čufarja, Trg Toneta Čufarja 4, 4270 Jesenice

vpnem v mrežo odnosov. Ko zlorabljam oder za to, da kažem sebe. Ko, kadar sem gledalec, sedim v parterju, ker se spodobi,« je zapisal Lorenci, da gledališče noče predstave, ampak hoče dogodek.

Slovensko gledališče živi

V letu 2016 je bilo v Sloveniji izvedenih povprečno 19 gledaliških predstav na dan, od tega 13 dramskih in gledaliških, pet lutkovnih in ena predstava eksperimentalnega gledališča. Vse predstave skupaj si je ogledalo toliko obiskovalcev, da bi lahko vsak dan sedemkrat napolnili veliko dvorano SNG Drama Ljubljana, ki ima 436 sedežev, ker je torej več kot tri tisoč gledalcev. Po podatkih Statističnega urada Slovenije je bilo tako v letu 2016 v Sloveniji uprizorjenih 4.660 dramskih in drugih gledaliških predstav, 1.900 lutkovnih predstav in 380 predstav eksperimentalnega gledališča. To vsekakor niso majhne številke.

Lutkovno gledališče Ljubljana je z več kot 130 tisoč obiskovalci letno eno najbolj obiskanih slovenskih gledališč. Vsako leto premierno uprizori 12 novitet, na repertoarju pa ostaja tudi okoli 35 predstav iz preteklih sezon. Gledališče letos praznuje sedemdeset let in ob tej priložnosti na oder ponovno prihajata predstavi Sovica Oka, ki z iskrivimi dialogi posega v svet otroške igre, domišljije, muhavosti in domišljavosti, ter Martin Krpan, dinamična in igriva uprizoritev, ki bo podprta s pikro družbeno kritiko, majhnimi političnimi nekorektnostmi in začinjena z dobro mero humorja. Po pravljici Gregorja Strniše v teh dneh nastaja predstava Lučka Regrat, ki jo režira Maruša Kink, likovna podoba pa je delo Tine Dobrajc. Naj dodam, da obe živita v Škofji Loki. Predstavo Nekje drugje Lutkovnega gledališča Ljubljana, ki je lani na mednarodnem lutkovnem festivalu PIF v Zagrebu dobila posebno nagrado žirije za uspešno kombinacijo lutkarskega načina razmišljanja in uporabe sodobne tehnologije pri realizaciji teme, bomo videli tudi na letošnjem Tednu slovenske drame. Čeprav je namenjena otrokom, jo morate videti tudi odrasli, je dejala selektorica Tea Rogelj.

Na Tednu slovenske drame bomo videli tudi dve predstavi Slovenskega mladinskega gledališča Ljubljana. To je predstava z naslovom Človek, ki je gledal svet, avtorski projekt ustvarjalcev predstave v režiji Žige Divjaka, ki ravno te dni pripravlja tudi predstavo z naslovom 6, ki govori o dogodku v februarju leta 2016 v Kranju, festival pa bo zaključila predstava Slovenska popevka, gledališki koncert po besedili Gregorja Strniše v režiji Matjaža Pograjca, v katerem igrajo varovanci Centra za usposabljanje, delo in varstvo Dolfke Boštjančič, Draga. Slovensko mladinsko gledališče je znano po tem, da s svojimi predstavami hodi po robu in presega meje mogočega v gledališču. S številnimi gostovanji je zagotovo najbolj »izvozno« slovensko gledališče. Šest njihovih najboljših predstav bodo ponovili med 5. in 8. aprilom v sklopu akcije Mladinsko Showcase.

V Kranju smo ponosni na edino profesionalno gledališče na Gorenjskem, ki bo prihodnjih 12 dni na Tednu slovenske drame gostilo najboljše uprizoritve preteklega leta, nastale po slovenskih besedilih. Po sobotni premieri drame Naš razred bo danes, na prvi dan Tedna slovenske drame, še premiera drame Zrno soli avtorice in režiserke Nede R. Bric, ki je nastala v koprodukciji z Narodnim pozoriščem Tuzla.

Kulturno društvo Miran Jarc Škocjan pri Domžalah

Poletno gledališče **Studenec** - Program 2018

18. Kulturni poletni festival

Informacije in rezervacije vstopnic:
051 61 61 51
051 61 41 41
www.studenec.net

26. maj, ob 21. uri, Cerkev sv. Lenarta na Krtini	Otvoritveni koncert **Komorni zbor Orfej**
31. maj, ob 21. uri, Cerkev sv. Lenarta na Krtini	Vokalno instrumentalni koncert **Operna fantazija**
1. junij, ob 21. uri	Muzikal **Mamma Mia!** eventim
17. junij, ob 21. uri	Koncert **Perpetuum Jazzile**
23. junij , ob 21. uri	Opera **Seviljski brivec**
premiera **20. julij** ob 21. uri	Domača predstava - premiera **Lepo je biti muzikant** Igra z glasbo Slavka in Vilka Avsenika.

Premieri sledi **14 ponovitev: 21., 26., 27., 28., 29. julij in 3., 4., 5., 9., 10., 11., 12., 14., 15. avgust**

Na Gorenjskem pa je živahno tudi gledališko življenje na ljubiteljskih odrih. Svetovni dan gledališča bodo v Gledališču Toneta Čufarja počastili z ZOC-om, zelo originalnim Cankarjem, ki ga mladinska gledališka skupina VI2, ki jo vodi Vid Klemenc, premierno postavlja na oder 28. marca, ponovitev pa bo 29. marca. Mladina je Cankarjeve črtice skušala malce osladkati s humorjem, razgibanostjo in s trikrat prevreto ustvarjalnostjo. ZOC je predstava, v kateri se devet obetavnih mladincev pokloni Cankarju.

Ko tako profesionalni kot ljubiteljski gledališki odri po državi čez poletje spustijo zastor, pa vzcveti Poletno gledališče Studenec v kraju Studenec pri Krtini v domžalski občini. Za bogato dogajanje v tem čudovitem prizorišču skrbijo v Kulturnem društvu Miran Jarc Škocjan pri Domžalah, ki ga vodi neumorni Alojz Stražar. Širši Sloveniji so znani po Poletnem kulturnem festivalu, ki bo tudi letos bogato »obrodil« – 20. julija pa bo premierno na sporedu njihova osrednja letošnja produkcija z naslovom Lepo je biti muzikant – igra z glasbo bratov Avsenik. V juliju in avgustu bo sledilo kar 14 ponovitev.

Gledališče niso le predstave, so tudi dogodki.

NOVA POŠTA

6

Februarja 2016 so v Dijaški dom Kranj poskušali nastaniti mladoletne prosilce za azil brez spremstva.

Do nastanitve ni prišlo.

Režija:
Žiga Divjak
Igrajo:
Iztok Drabik Jug, Alja Kapun, Katarina Stegnar, Vito Weis in Gregor Zorc

PREMIERA:
Sobota, 31. 3., ob 20.00

Ponovitve:
Sreda, 4. 4., ob 20.00
Torek, 10. 4., ob 20.00
Sreda, 18. 4., ob 20.00
Četrtek, 19. 4., ob 20.00

..maska

sezona 2017/18

slovensko MLADINSKO gledališče

SMG, Vilharjeva cesta 11, Ljubljana

LUTKOVNO GLEDALIŠČE LJUBLJANA

70 LET LUTKOVNO GLEDALIŠČE LJUBLJANA

SEZONA 2017 /2018

www.lgl.si

GREGOR STRNIŠA
LUČKA REGRAT
REŽIJA
MARUŠA KINK
LIKOVNA PODOBA
TINA DOBRAJC

PREMIERA 5. APRILA 2018
ŠENTJAKOBSKI ODER LGL

Potovanje za lučko in odsev 3+

Pekre odšle na Gorenjsko

Večino nagrad štirinajstega festivala komedije v Pekrah odnesli na Jesenice in v Reteče.

Foto: Miha Šest

Nagrajenci na letošnjem Festivalu komedije Pekre

Igor Kavčič

Jesenice – Ljubiteljske gledališke skupine z Gorenjske se že tradicionalno udeležujejo vsakoletnega festivala komedije v Pekrah. Med osem najboljših komedij aktualne sezone sta bila letos uvrščeni tudi predstavi Gospa poslančeva Toneta Partljiča v režiji Blaža Veharja in izvedbi Teatra Afngunc iz KUD Janko Krmelj Reteče - Gorenja vas ter Petelinji zajtrk Ferija Lainščka v režiji Gojmira Lešnjaka - Gojca in koprodukcijski izvedbi Gledališča Toneta Čufarja Jesenice in Šentjakobskega gledališča iz Ljubljane. Obema predstavama je publika v Pekrah že ob uprizoritvi namenila velika aplavza.

Festival se je zaključil v nedeljo s podelitvijo nagrad najboljšim. Predstava Petelinji zajtrk je bila najboljša po izboru žirije občinstva, naj komedijant za najboljšo moško vlogo je postal Damjan Perne za vlogo Gajaša, za najboljšo režijo pa je bil nagrajen Gorjmir Lešnjak - Gojc. Naj komedijantka je postala Jerica Podpečan za vlogo Ive Breskvar Piškur v Gospe poslančevi. »Ko sem izvedela za nagrado, najprej nisem povsem verjela, da je res. Nad priznanjem sem navdušena, saj mi predstavlja potrditev, da delam dobro, hkrati pa je tudi zagon za nadaljnje delo,« je povedala Podpečanova. Navdušena je bila tudi direktorica Gledališča Toneta Čufarja Branka Smole: »Petelin iz skupne reje Šentjakobskega gledališča Ljubljana in Gledališča Toneta Čufarja Jesenice je bil lani novembra namenjen za ''likof'' ob jubilejnih tridesetih Čufarjevih dnevih. Zdaj je naš skupni ''petelin'' postal glavni tudi v ''kokošji glavi'', v Pekrah, kar pomeni, da njegov glas odmeva po vsej deželi. Hkrati je postal simbol prijateljstva in sodelovanja med dvema ljubiteljskima gledališčema, ki sta si bili doslej na tekmovanjih konkurenčni, zdaj pa zmagujeta skupaj. Bravo!« Nagrado za najboljšo stransko vlogo prejela igralka iz Štandreža, najboljša predstava po izboru žirije pa je bila O mrtvih vse dobro, Šentjakobskega gledališča Ljubljana.

Gravitacija človeškosti

V galeriji Klet Mestne hiše v Kranju se slikarka Kaja Urh predstavlja z zanimivo likovno postavitvijo z naslovom The Gravity of Species (Gravitacija vrst).

Igor Kavčič

Kaja Urh ob osvetljeni »gravitaciji vrst« / Foto: Igor Kavčič

Kranj – Slikarka mlajše generacije Kaja Urh, ki živi in deluje v Kranju, je v zadnjih letih ustvarila prepoznaven slikarski opus, v katerem se v likovnem smislu ukvarja z odnosom med tradicionalnim slikarstvom in digitalnimi mediji. Z motivi, lahko bi rekli tudi zgodbami, ki jih na platnu postavlja pred nas, pa na neki način opozarja na anomalije sodobne družbe, v kateri vse bolj izginjajo temeljne človeške vrednote. Nenehno se (nas) sprašuje, v kakšnem svetu živimo zdaj in v kakšen svet vse bolj odhajamo jutri. Pri tem spretno manipulira tako s podobami kot mediji.

S svojimi deli se uspešno predstavlja tako na skupinskih kot na samostojnih razstavah po Sloveniji in tudi v tujini, ob tem pa je pogosto opažena tudi pri umetniški kritiki. Leta 2014 je na Ex-temporu Iveta Šubica prejela nagrado grand prix Združenja umetnikov Škofje Loke UŠL, galerijsko nagrado leto zatem na mednarodnem Ex-temporu Ptuj, leta 2016 nagrado za mladega avtorja na mednarodnem Ex-temporu Piran, istega leta jeseni pa še odkupno nagrado Gorenjskega muzeja na Festivalu likovnih umetnosti Kranj. Ta ji je prinesla tudi tokratno razstavo v kletni galeriji Mestne hiše v Kranju. »Kletni prostor, ki mi je bil ponujen za razstavo, je tudi v galerijskem smislu zelo zanimiv. Zavedala sem se, da ne morem pristopiti na klasičen način, ampak moram iti nekako naprej tudi sama s svojimi deli. To je bila dobra priložnost in sem naredila nadgradnjo. Tako s to razstavo poskušam izkoriščati sorodnost med pigmentno osnovanimi oblikami slikarstva in pa svetlobno osnovanim posredovanjem digitalnih podob,« pojasnjuje Kaja Urh. »Na eni strani gre za pigmentno materialnost in taktilnost, njeno nasprotje pa je svetlobna nematerialnost in neotipljivost.«

Urhova ima rada besedne igre. Tako se v naslovu razstave The Gravity of Species narahlo naveže na Darwinovo delo On the Origin of Species (O izvoru vrst). Kot pravi, se navezuje na hiter prikaz spreminjanja v skupine – ne v biološke vrste, kot pri Darwinu, ampak v nepotrpežljivo gravitacijo bitij v smeri poudarjanja temperamenta, občutij, vrednot ... »Kar se motivov tiče, so bili ti sprva izbrani povsem naključno, ker so se pač dobro spajali med seboj, kasneje pa sem v njih uvidela globjo zgodbo nasprotij, ki se jih lotevam že v sami tehniki, ko slikam platna, tu pa sem hotela poudariti še nasprotje med pigmentom in svetlobo.«

Za kompoziciji je uporabila znano fotografijo poljuba mladega mornarja in medicinske sestre, ki jo je fotograf Alfred Eisenstaedt posnel na newyorškem Times Squaru na dan japonske kapitulacije 14. avgusta 1945. Človeški par je povezala s podobo moža s psom v naročju in s prizorom pasjih borb. Poljub, na osnovni sliki na platnu, se tako s pomočjo projicirane slike s prekrivanjem postopoma spremeni v soočenje dveh besnečih pasjih gobcev. Pravzaprav gre za tri motive, ki se na vsakem platnu posebej »poparčkajo«. Ambient kletnega prostora in teme dodatno poudarja učinek.

Razstava bo na ogled do 3. maja, ta čas pa Kaja Urh razstavlja tudi na skupinski razstavi članov Likovnega društva Kranj v Novem mestu in skupaj s kolegicama Marušo Štibelj in Meto Šolar v Kosovelovem domu v Sežani. V maju bosta s Štibljevo razstavili na Mestni občini Kranj, sledijo pa še tri njene samostojne razstave v Novem Vinodolskem, v Salonu Galič v Splitu in jeseni v Galeriji Medija v Zagorju.

Z Zrnom soli v teden drame

Z dramo Zrno soli avtorice in režiserke Nede R. Bric se bo danes začel 48. Teden slovenske drame.

Igor Kavčič

Kranj – Slovesno odprtje 48. Tedna slovenske drame, danes zvečer bodo prebrali tudi mednarodno in slovensko poslanico ob svetovnem dnevu gledališč, ob tem pa bodo podelili tudi stanovske nagrade Združenja dramskih umetnikov Slovenije, bo »začinila« predstava Zrno soli. Gre za koprodukcijo Prešernovega gledališča Kranj z Narodnim pozoriščem Tuzla. Na povabilo slednjega jo je napisala in režirala Neda R. Bric, predstava pa je lani novembra doživela izjemno uspešno premiero v Tuzli. Na krstno uprizoritev dela v Sloveniji so v Prešernovem gledališču namenoma počakali do začetka dramskega festivala.

Avtorica besedila in režiserka predstave je problematiki bosansko slovenskih odnosov posvetila eno leto. »Življenje Bosancev v Sloveniji namreč poznam mnogo bolje kot življenje Bosancev v Bosni,« je povedala Neda R. Bric, ki je k sodelovanju povabila tudi v Sloveniji živečega bosanskega skladatelja Damirja Avdića, ta je po poreklu prav iz Tuzle, s filmskimi posnetki pa je vključila tudi igralca Prešernovega gledališča Petra Musevskega in Aljošo Ternovška.

V njenem besedilu se prepletata dva svetova, slovenski in bošnjaški. Znajdemo se v labirintu zgodb iz obeh dežel, ki iščejo stičišča in razlike, ki se na koncu vedno zvedejo na isti imenovalec: človeško intimo, ki je enaka na vseh koncih sveta. To so zgodbe ljudi iz dveh dežel, ki ju je skozi zgodovino družilo precej povezav. Včasih sta bili del skupne države Jugoslavije, še prej avstro-ogrskega cesarstva, danes pa sta samostojni državi z včasih zapletenim razmerjem zlasti glede zapuščine nekdanje skupne države. Dejstvo je, da v obeh državah živi veliko prebivalcev narodnosti druge države. V Sloveniji nosi pojem Bosanec prav poseben pomen, včasih slabšalen, vedno pa poln stereotipov. Večinoma pomeni nižje kvalificiranega delavca, ki je prišel k nam s trebuhom za kruhom in živi v slabih razmerah, da lahko ves zaslužek pošilja domov, v Bosno, po kateri hrepeni in kamor se na stara leta – če je le mogoče – vrne. Vendar pa je tudi v Bosni mogoče najti presenetljivo število Slovencev in njihovih potomcev, ki so v različnih časovnih obdobjih tja prihajali iz istega razloga – zaradi dela.

Dogodki polpretekle zgodovine so se pomenljivo odražali v življenju ljudi v obeh deželah: strahotna bratomorna vojna, ki se je najhuje razbesnela prav nad bosanskim ozemljem in narodnostno mešanim življem na njem, na drugi strani pa zapleti ob delitvi jugoslovanske dediščine – problem Ljubljanske banke in drugih podjetij, zlasti pa afera z izbrisanimi, ki je prizadela ljudi z neslovenskimi koreninami in ki po svoji razsežnosti in krutosti spominja na dogodke iz nekih drugih temnih časov, neke druge vojne. Poleg omenjenih akterjev iz Slovenije, ki nastopijo v filmu, je Neda R. Bric v Zrnu soli angažirala še tri igralce iz Narodnega pozorišta Tuzla: Remiro Osmanović, Midhada Kušljugića in Edisa Žilića.

Foto: Samir Agarović

Zrno soli je zgodba o ljudeh iz dveh med seboj tesno povezanih držav – Slovenije ter Bosne in Hercegovine.

Skakalci na dopust, stroka o trenerju

Letošnja Planica je spisala številne zanimive zgodbe, njen glavni junak pa je bil Poljak Kamil Stoch. Finale svetovnega pokala v smučarskih skokih si je v štirih dneh ogledalo 58.400 gledalcev. Veselili so se tretjega mesta naših letalcev na ekipni tekmi.

Maja Bertoncelj

Rateče – »Hvala, Planica!« so bile v nedeljo v dolini pod Poncami besede Poljaka Kamila Stocha, velikega junaka letošnje Planice in celotne sezone svetovnega pokala v smučarskih skokih. Postal je njen skupni zmagovalec, dobil je obe posamični tekmi v Planici in seštevek Planica7, le v seštevku poletov je bil od njega boljši Norvežan Andreas Stjernen. Na ekipni tekmi so bili razred zase Norvežani, drugi so bili Nemci, Slovenija v postavi Domen Prevc, Robert Kranjec, Anže Semenič in Peter Prevc pa je osvojila tretje mesto.

Najdlje je izmed Slovencev na ekipni tekmi poletel izkušeni Robert Kranjec, ki je v prvi seriji pristal pri 239,5 metra. V Planici se je prikazal v lepi luči in bil na desetem mestu tudi naš najboljši na prvi posamični tekmi, na drugi je bil osmi Peter Prevc. »Vesel sem stopničk pred domačimi gledalci. Po dobri borbi je takšno tretje mesto še bolj sladko,« je po sobotni ekipni tekmi dejal Kranjec, ki je že v četrtek zabeležil svoj dvestoti polet čez dvesto metrov, s čimer se lahko pohvali samo on. V Planici se mu je znova vrnil nasmešek na obraz, potem ko je pojasnil težave v preteklih mesecih, ko je bil, kot je dejal, pozabljen in je razmišljal celo o koncu kariere.

Večina v tople kraje, Domen v šolo

V nedeljo so skakalci razmišljali predvsem o koncu sezone. Med Slovenci jo je najvišje, na 15. mestu, končal Peter Prevc, zbral je 416 točk, 17. je Jernej Damjan, v trideseterici pa sta še Anže Semenič (22.) in Tilen Bartol (25.). V Pokalu narodov je Slovenija peta. Nekateri so razočarani, drugi zadovoljni. Med slednjimi je Anže Semenič, ki je v Zakopanah prvič zmagal na tekmi svetovnega pokala in bil član ekipe, ki je na svetovnem prvenstvu v poletih osvojila srebrno medaljo. »S sezono sem zelo zadovoljen. Zame je bila vrhunska in upam, da jo prihodnje leto ponovim ali presežem. Sedaj nas čaka še nekaj sponzorskih obveznosti, potem pa gremo z nekaterimi fanti na Tenerife na dopust. Zelo dobro se razumemo, vsi smo brez deklet, tako da gremo kar skupaj,« je pojasnil član NSK Tržič FMG.

Precej slabša sezona je za Domnom Prevcem, članom SK Triglav Kranj, ki pa je v Planici z izjemo kvalifikacijskega skoka letel zelo daleč: »S Planico sem zelo zadovoljen. Vesel sem, da so mi uspeli dobri skoki. V sezoni ni šlo, kot sem si zamislil, sem se pa iz tega veliko naučil,« je povedal najmlajši izmed bratov Prevc, ki se bo sedaj v prvi vrsti posvetil šoli: »Sem v četrtem letniku, čaka me matura. Vpisal se bom tudi na fakulteto, nisem se pa še odločil, na katero.« Nad sezono je razočaran tudi Peter Prevc, saj je bila zanj najslabša po letu 2012. Kmalu bo postal očka, kar mu bo zagotovo dalo dodatno energijo.

Po nedeljski tekmi je bila v ospredju tudi tema menjave trenerja na čelu slovenske reprezentance. Goran Janus bo, kot vse kaže, dobil naslednika. / Foto: Gorazd Kavčič

Kdo bo trener, bo znano v teh dneh

Pred novinarje je stopil tudi Ljubo Jasnič, predsednik zbora in odbora za smučarske skoke in nordijsko kombinacijo, ocenil letošnjo sezono in razkril, da bo prišlo do menjave trenerja. »Sezona ni najslabša, ni najboljša. Manjka medalja z olimpijskih iger, ki je bila eden izmed velikih ciljev sezone. Smo pa osvojili medaljo na svetovnem prvenstvu v poletih. Če izvzamem olimpijske igre, lahko rečem, da je bila sezona solidna. Pred vrati je menjava generacij. Postaviti moramo temelje tudi v stroki, med trenerji, da bodo lahko to generacijo peljali vse do naslednjih olimpijskih iger in svetovnega prvenstva pri nas, če ga dobimo na letošnjem kongresu. Treba je pripeljati nekaj sveže krvi, novega kisika in mislim, da bodo uspehi znova zelo kmalu tukaj. Nikomur ne bomo rekli na svidenje, vsi so koristni, na kakšnem položaju bo kdo, pa bo stvar pogovorov in v naslednjih dneh bodo znana tudi imena. Po osmih letih mora priti do menjav. Povsem normalno je, da se ljudje naveličajo, obenem pa je treba dati priznanje za vse, kar je bilo narejeno v zadnjih letih.« Kdo bo zamenjal Gorana Janusa, ki ima sicer pogodbo še dve leti, naj bi bilo znano še ta teden. Je pa Janus z ekipo v teh letih poskrbel za velike uspehe slovenskih skokov in športa nasploh.

Četverica Domen Prevc, Robert Kranjec, Peter Prevc in Anže Semenič se je na ekipni tekmi veselila tretjega mesta. / Foto: Gorazd Kavčič

Pričakovali tako dolge polete

V Planici se je letos letelo daleč. »To je najlepša letalnica na svetu, ker tekmovalcu da užitek, da se postavi v položaj za let. Vsi v Planici zelo radi letijo. Skakalnico smo pripravili tako, da je omogočala res lepe, dolge polete, da tekmovalci niso imeli težav – in to smo z odliko naredili. Hvalijo nas tudi drugi,« je povedal Jelko Gros, vodja tekmovanja, in nekaj besed dodal na temo daljav in rekordnega poleta 253,5 metra Gregorja Schlierenzauerja: »Pričakovali smo tak polet. Če bi ga naredil kdo drug, bi morda še stal. Schlieri je bil enostavno presenečen. Tako daleč v radius na katerikoli skakalnici ni skočil že kar nekaj časa in to se pozna. Ta konec tedna se je po mojem mnenju zgodil rekord po številu skokov ali v enem dnevu ali celoten konec tedna prek 240 metrov.« Dotaknil se je še prihodnosti Planice: »Je svetla. Mislim, da je Planica trdno v koledarju Mednarodne smučarske zveze. Čez dve leti imamo tudi svetovno prvenstvo v smučarskih poletih, upam, da ga dobimo še v nordijskih disciplinah leta 2023. Dela bomo imeli še dovolj.«

Jelko Gros: »Ta konec tedna se je po mojem mnenju zgodil rekord po številu skokov ali v enem dnevu ali celoten konec tedna prek 240 metrov.«

Johansson ostaja pri Slatnarju

Zelo zadovoljen je bil v Planici Peter Slatnar. »Sedaj imamo dva tedna časa, da pripravimo novosti za naslednje leto, ker jih je treba 13. aprila predstaviti Mednarodni smučarski zvezi. Z letošnjo sezono smo lahko zadovoljni. Na naših smučeh bo še naprej skakal Norvežan Robert Johansson, ostane jih večina, pride tudi nekaj novih,« je dejal Slatnar.

S Planico je padel zastor nad letošnjo skakalno sezono, čez dober mesec pa se bodo že začele priprave na novo.

Jeseničani jutri znova igrajo doma

Jesenice – V soboto so hokejisti v Alpski hokejski ligi odigrali drugi tekmi polfinala končnice. Hokejisti HDD SIJ Acroni Jesenice so po zmagi v Rittnu v domači dvorani gostili lanskoletne zmagovalce lige AHL Rittner Buam in doživeli visok poraz, kajti Južni Tirolci so jih premagali s kar 4 : 0 (2 : 0, 1 : 0, 1 : 0) in rezultat v zmagah, polfinale se igra na tri zmage, izenačili na 1 : 1 Že včeraj so na Južnem Tirolskem odigrali tretjo tekmo, jutri pa jih čaka tekma doma na Jesenicah, ki se bo začela ob 19. uri. So se pa na Jesenicah veselili osvojitve naslova državnih mladinskih prvakov do 18 let. Ekipa HD Hidria Jesenice je v finalu z 2 : 1 v zmagah premagala HK Triglav.

Jure Aleš v disciplini klasik skupno tretji

Kranj – Telemark smučarji so s tekmo v klasiki zaključili letošnjo sezono svetovnega pokala, ki je bila za Jureta Aleša najuspešnejša doslej. V skupnem seštevku discipline klasik je za konec osvojil tretje mesto, potem ko je bil na zadnji tekmi šesti. V skupnem seštevku svetovnega pokala pa je osvojil peto mesto.

Kamničanke blizu odbojkarskega finala

Kranj – Odbojkarsko prvenstvo pri ženskah je pretekli konec tedna prineslo prva polfinalna obračuna med Novo KBM Branik in Alianso Šempeter ter kamniškim Calcitom Volleyem in Formulo Formis. Odbojkarice Calcita Volleyja so po zaostanku dveh nizov pred svojimi navijači s 3 : 2 osvojile prvo zmago v polfinalu. Za uvrstitev v finale potrebujejo še eno, do nje pa bodo skušale priti jutri, ko bo v Hočah na sporedu druga tekma polfinala končnice. Odbojkarice v zeleni skupini so odigrale tekme 3. kroga. Zgornja Gorenjska je v gosteh z 2:3 premagala Luko Koper in je na lestvici na drugem mestu. Odbojkarji so v modri skupini odigrali tekme četrtega kroga. Calcit Volley je doma s 3 : 2 premagal Maribor in je tretji, v zeleni skupini pa je Triglav v 4. krogu z 2:3 izgubil s Črnučami in je drugi.

Na Poden prihajajo Koprčani

Škofja Loka – Rokometaši ekipe Urbanscape Loka bodo jutri v domači Dvorani Poden odigrali tekmo tretjega kroga končnice za prvaka. V goste prihaja Koper. Tekma se bo začela ob 19.30.

Slab konec tedna za gorenjske nogometaše

Kranj – Zaradi prijateljskih tekem slovenske nogometne reprezentance so prvoligaši počivali. So pa nogometaši odigrali tekme 20. kroga v drugi in 16. kroga v tretji slovenski nogometni ligi. Rezultati gorenjskih predstavnikov v drugi ligi: Drava Ptuj – Kalcer Radomlje 2 : 1, Roltek Dob – Jadran Dekani 2 : 0, Zarica Kranj – Rogaška 1 : 3. Na lestvici vodi Mura, Kalcer Radomlje je šesti. Jutri se bo ob 16. uri na nogometnem igrišču športnega centra Kranj začela zaostala tekma 18. kroga med nogometaši Zarice Kranj in Kalcerja Radomlje, ob isti uri pa se bo začela tudi tekma na Dobu med Roltekom Dob in Brežicami Terme Čatež. V tretji slovenski nogometni ligi center je do presenečenja prišlo na Jesenicah, kjer so nogometaši Save Kranj z 1 : 2 premagali domačine SIJ Acroni Jesenice. Nogometaši Bleda Hirterja so na gostovanju pri nogometaših Brinja Grosuplje izgubili z 2 : 1. Nogometaši Šobca Lesce so z Ivančno Gorico izgubili s 4 : 2. V tem tednu bodo odigrali dve zaostali tekmi 15. kroga. Danes bo v Ljubljani tekma Arne Tabor 69 – SIJ Acroni Jesenice, jutri ob 16.30 pa v športnem parku Bled še med ekipama Bled Hirter in Kočevje.

Planinski izlet: Tabor (697 m)–Klek (511 m)–Klečka (487 m)

Tris nad Trbovljami

Strm tris. Skalaška pot, a ne tista v Karavankah. 'Kuceljčki', ki s svojo strmino prijetno presenetijo.

Jelena Justin

Pred nekaj tedni smo obiskali Sveto planino/Partizanski vrh. Ko smo se vračali nazaj v dolino, nas je z radovednostjo navdal smerokaz v Planinski vasi, ki je kazal proti Kleku. Ker radi raziskujemo, se bomo še enkrat vrnili v Trbovlje in raziskali še tri neznane vrhove.

Zapeljemo se v Zasavje, do Trbovelj, do njihovega srednjega dišča. Nadaljujemo naprej, v smeri Prebolda, do Gornjih Trbovelj, kjer v semaforiziranem križišču, pri Komunalnem podjetju, zavijemo levo. Nadaljujemo po cesti, in ko zagledamo kapelico, skušamo nekje parkirati. Pri kapelici opazimo ozko vzpenjajočo se cesto in tudi smerokaz za Sveto planino. Strm, asfaltiran klanec na začetku poti nas vodi mimo naselja hiš, višje pa preide na travnata pobočja, kjer se povzpnemo do zadnjih hiš. Sledi vzpon po kolovozu, ki nas višje ponovno pripelje do hiš. Smo v Planinski vasi. Spet dosežemo asfaltirano cesto, ki ji sledimo, vse do makadamske, ko na stebru od električne napeljave zagledamo napis Klek. Zavijemo levo po travniku navzdol. Pridemo do nekakšnega vikenda, kjer zavijemo desno. Po nekaj korakih na drevesu na levi strani gozda zagledamo tablico z napisom Taborske skale – razgledni vrh. Začnemo se strmo vzpenjati, zeleno-rumene markacije in smerokazi nas vodijo, a ko nas smerokaz usmeri levo, predlagam, da zavijemo desno mimo tisočletja stare skale lepotice. Od tukaj dalje nas čaka četrti, vršni del vzpona, ki je zahtevna pot, v mokrem nevarna za zdrs, poimenovali pa so jo Skalaška pot. Če je mokro, previdno, v snegu pa tukaj vzpon odsvetujem. Strmo se povzpnemo mimo skal, zadnji meter lahko celo preplezamo, sicer se pa po desni strani povzpnemo do razgledne skale in od tam na vrh. Z razgledne skale se nam odpre pogled na Veliko Kozje, Kopitnik, Kum itd.

Vrh Tabora je skrit v gozdu. / Foto: Jelena Justin

Z vrha se spustimo proti vasi Klek po t. i. Minkini ali Gasilski poti. Možnost je tudi, da se po Darčkovi poti spustimo do skromne votlinice, ki jo ima Tabor. Čaka nas dokaj strm sestop, ki je v mokrem nevaren za zdrs, po gozdnem kolovozu. Vas Klek dosežemo nad vasjo, se mimo ene od hiš spustimo do asfaltirane ceste in po njej nadaljujemo do gostinskega lokala, ob katerem se strmo začne vzpenjati neoznačena stezica na Klek. V nekaj minutah strmega vzpona dosežemo Klek, kjer ni razgleda, je pa oddajnik za mobilni signal. Mimo stolpa po grebenu nadaljujemo proti Klečki, kjer sta na vrhu klopca in vpisna knjiga. S Klečke se po ozkem pomolu začnemo strmo spuščati proti Trbovljam. Potrebne je nekaj previdnosti, saj je pot ponekod malce izpostavljena. Ko pridemo do širše izravnave, se pot obrne ostro desno in nas v nekaj okljukih pripelje nad prve hiše v Trbovljah. Pri hišah dosežemo asfaltirano cesto, po kateri se vrnemo nazaj na glavno cesto, ki pelje skozi Trbovlje. Pa zdaj? Hja, žal se moramo po glavni cesti vrniti do izhodišča v Gornje Trbovlje, kjer nas ob kapelici čaka jekleni konjiček. Ampak to nam bo vzelo vsega skupaj približno 10 minut.

Odcep proti Kleku; hrib, ki ga vidimo, pa je Tabor. / Foto: Jelena Justin

Iz enega letnega časa v drugega. Klečka je bila videti povsem jesenska. / Foto: Jelena Justin

Še en lep tris smo zaokrožili. No, naj vam namignem še nekaj. Pred nekaj tedni smo obiskali Partizanski vrh oz. Sveto planino. Če imamo dovolj kondicije, lahko ti dve turi tudi združimo v eno. Vse skupaj nam bo vzelo od šest do sedem ur.

Nadmorska višina: 697 m
Višinska razlika: 500 m
Trajanje: 3 ure
Zahtevnost: ★★☆☆☆

Oči – ogledalo duše (1. del)

Zdravje in Jaz – Prijatelja (65)

Nena Veber,
IMT® & NLP® trenerka in coach, ALTHEA® center Zdravja in Harmonije

Gledati, pogledati vase, vzpostaviti stik s seboj, upati si videti

»Ugotovil sem, da sem naredil veliko napako, ko sem se slepil, da lahko rešim cel svet in vse ljudi v njem. Zdaj vem, da bi moral pričeti pri sebi, najprej spoznati in razumeti sebe, pomagati sebi, potem bi bil pa mogoče dovolj moder in izkušen, da bi lahko pomagal še komu – svoji družini, sosedom v ulici in prebivalcem svoje četrti, mogoče komu od meščanov ...« (arabske pripovedke, zapisano po spominu)

Verjetno smo se vsi v mladosti vsaj enkrat srečali s pričakovanji drugih, naj bomo mi ali pa to, kar delamo, čim bolj popolno, brez napake. Kaj pa to je?

Biti popoln – realnost ali iluzija?

Eden naših ciljev v življenju ni biti popolni, ampak biti to, kar smo – kar pa vse prevečkrat pozabimo in si tako sami po nepotrebnem otežujemo življenje.

»Popolnost« je le iluzija trenutka, ki jo hočemo na vsak način ujeti in zadržati, ker smo navajeni, da se vežemo na dogodke, ljudi, občutke ... še zlasti so lepi, prijazni, dobri ... S tem pa se v bistvu odpovedujemo spremembam in sami sebi po nepotrebnem ustvarjamo frustracije in občutek nemoči,

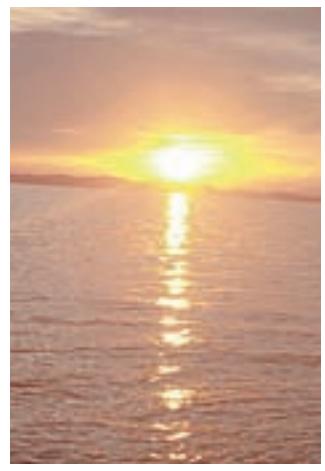

neuspešnosti. Zato, ker nas bolj zanima, kako bo to, kar smo naredili, videti, kako bo to potrdila in sprejela okolica, kot pa, kako smo sami v sebi zadovoljni in notranje izpolnjeni s tem, kar smo naredili.

Ko delamo »napake«, se počutimo neuspešni ali si očitamo, da nismo dovolj uspešni. Čeprav so ravno »napake« naše največje prijateljice, iz katerih se lahko največ naučimo o sebi in tudi o tem, kako v prihodnje ravnati drugače, če se nam tako, kot smo ravnali zdaj, zdi »narobe«.

Kaj je sploh prav in kaj narobe?

Če odmislimo družbeno sprejeta pravila in norme, ki jih zato, da je naše bivanje kolikor toliko znosno, do neke mere pač moramo upoštevati, imamo glede sebe in svojega prav v bistvu kar veliko manevrskega prostora. Pa ga upamo in znamo izkoristiti?

Kaj je prav za nas, kdo nam bo to povedal, kako naj to vemo?

Če smo v vsakem trenutku v stiku s samim seboj in svojimi občutki, potem v vsakem trenutku edinole sami lahko začutimo in vemo, kaj je za nas prav in kaj ne.

Če v vsakem trenutku naredimo stoodstotno, vse najbolj iskreno kot v danem trenutku zmoremo in znamo, bo rezultat stoodstotno najbolj popoln, kar je v tistem trenutku lahko. Šele izkušnja tega trenutka nas lahko nauči in odstre vpogled v to, kako lahko naslednjič nekaj naredimo drugače, še »bolje«.

Za konec tekli po starem

S prireditvijo Tek na smučeh po starem so v soboto na poligonu Bonovec v Medvodah zaključili letošnjo smučarskotekaško sezono, ki je bila uspešna.

Maja Bertoncelj

Medvode – V Nordijskem centru Bonovec so se v soboto poslovili od letošnje sezone teka na smučeh, ki jo ocenjujejo za uspešno. Imeli so 77 snežnih dni, ko se je dalo teči na smučeh, kar je več kot sezono prej.

»To je zelo lepa številka, sploh glede na to, da je bil januar zelo topel. Zadovoljni smo tudi s številom obiskovalcev. Za razliko od lani so bile proge povsod okrog, kar se je malo poznalo, ne pa dosti. Veliko je prišlo tudi takšnih, ki opreme nimajo in so si jo pri nas izposodili. Tudi tečaji so bili dobro obiskani. Priljubljenost teka na smučeh v takšni zimi, kot je bila letošnja, zelo naraste,« je povedal Klemen Svoljšak iz NŠD Bonovec Medvode. Za konec sezone so v soboto pripravili še Tek na smučeh po starem, ki pa se ga je udeležila ena sama udeleženka. »Prireditev je namenjena obiskovalcem s tekaško opremo, starejšo od 25 let. V sezoni smo srečali kar nekaj takšnih. Naša želja je, da se tradicija ohranja in da se ljudje družijo,« je še dejal Svoljšak. Posebno nagrado za tek z opremo iz šestdesetih let prejšnjega stoletja je prejela Milena Omerzu (dekliško Hočevar), sicer domačinka iz Žlebov, ki sedaj živi v Ljubljani. »Prišla sem, ker imam rada tek na smučeh in tradicijo. Lepo bi bilo, če bi mladim pokazali, na kakšen način se je teklo včasih. Še vedno sem zelo aktivna, in sicer pozimi na tekaških smučeh, poleti pa kolesarim in hodim v hribe,« je povedala Omerzujeva in opisala opremo, s katero je naredila tudi nekaj metrov v smučini: »Čisto točnega datuma, od kdaj je, ne vem, je pa bila vsa izdelana pred letom 1970. Dobila sem jo iz vseh vetrov. Smuči so lesene, švedske izdelave. Takšne, kot je napisano na njih, so med letoma 1960 in 1968 osvojile v svetovnem merilu 13 zlatih, sedem srebrnih in enajst bronastih medalj. Dobila sem jih od Janeza Pavčiča. Sem tekmovala in na eni izmed tekem so se mi moje zlomile, pa mi je on dal svoje. Včasih se je to pogosto zgodilo. Okovje mi je dal Franci Tajnikar, jeseniški tekač. Palice so tudi zelo stare. So iz bambusa. Čevlji so usnjeni, dobro ohranjeni. Te opreme nikomur ne dam, jo bom pa skušala še dopolniti.«

Milena Omerzu v stari tekaški opravi

Nordijski center Bonovec bo živel tudi v poletnih mesecih. Zaključili bodo dela na trim stezi, novosti pa si želijo tudi za zimo. »Želimo si posodobiti sistem umetnega zasneževanja, za kar smo že testirali opremo. Upamo, da nam bo s pomočjo Javnega zavoda Sotočje, Občine Medvode in Fundacije za šport uspelo. S tem bi lahko v enakem času izdelali od petdeset do devetdeset odstotkov več snega kot doslej, tako da bi lahko zagotovili še več snežnih dni na poligonu,« še pojasnjujejo v NŠD Medvode, ki je tehnični upravljavec poligona.

Na Pingvinčku najuspešnejši Turki

V Kranju je potekal mednarodni plavalni miting.

Maja Bertoncelj

Kranj – V soboto in nedeljo je v organizaciji Plavalnega kluba Kranj v kranjskem pokritem olimpijskem bazenu potekal Mednarodni plavalni miting Pingvinček '18. Nastopilo je več kot petsto plavalcev iz 36 klubov.

Naajboljši rezultat po točkah FINA je dosegel Italijan Zaccaria Casna na petdeset metrov prsno s časom 28,63. Največ medalj so osvojili turški plavalci, kar 38. Domači plavalci Plavalnega kluba Kranj so bili na stopničkah dvakrat – za eno zlato in eno bronasto medaljo, obe je osvojila Erin Rant (najboljša na štiristo metrov mešano in tretja na dvesto metrov mešano), plavalci PK Triglav Kranj pa trikrat za dve srebrni in bronasto medaljo. Ana Škulj je bila enkrat srebrna (petdeset metrov hrbtno) in enkrat bronasta (dvesto metrov hrbtno), srebro pa je osvojil še Luka Cizel (petdeset metrov hrbtno).

Na plavalnem mitingu Pingvinček v Kranju je nastopilo več kot petsto plavalcev. / Foto: Tina Dokl

Najboljša Gorenjca

Skupna zmagovalca pokala SLOvenSKI maraton sta Petra Race in Andrej Grašič.

Maja Bertoncelj

Rateče – Sredi marca se je v Ratečah s Tekom dveh dežel končal letošnji Pokal SLOvenSKI maraton. Zima je bila s snegom radodarna, tako da je organizatorjem uspelo izpeljati sedem od načrtovanih desetih tekmovanj.

Smučarski tek Ribniške koče, Maraton Planica (Maraton Tamar), Bloški teki, Trnovski maraton, Tek na smučeh Vojsko, Poljuški maraton in Tek dveh dežel je dal tudi najboljše v tem točkovanju. Zmagovalca sta v obeh kategorijah Gorenjca. Pri moških, točke je osvojilo 277 tekačev, so na prvih treh mestih Andrej Grašič, Matej Jakša in Simon Kočevar, pri ženskah, tekmovalo jih je 49, pa Petra Race, Petra Tratnik in Alenka Jerman. Po kategorijah so zmagali: Simon Kočevar, Luka Božič, Robbie Smodiš, Andrej Grašič, Bojan Trojar, Konrad Merlak, Taja Šuligoj, Petra Tratnik, Petra Race, Alenka Jerman in Nadia Pradal.

Petra Race (levo) je hitra tudi na tekaških smučeh.

V spomin

Mihael Ignac Fock

(1950–2018)

Mihael Ignac Fock, rojen leta 1950, je bil eden od ustanoviteljev LZS 11. septembra 1976 in prvi predsednik LK Kranj. V času njegovega predsedovanja kranjskemu klubu je slovensko lokostrelstvo gostilo najeminentnejše lokostrelce tistega časa na vsakoletnih tekmovanjih Field v Vintgarju. V letih od 1977 do 1984 je tekmovanja v Vintgarju obiskovala lokostrelska elita Evrope in ZDA. Vintgar je bil tedaj sinonim za tekmovanja Field najtežje stopnje, ki ni zahtevalo le lokostrelskih izkušenj ampak tudi splošno fizično kondicijo. Mihael je v času aktivnega udejstvovanja v lokostrelstvu posegal po medaljah na državnih prvenstvih in mednarodnih tekmovanjih v letih od 1975 do 1979. Slovencem je zapustil tri čudovite knjige, ki so plod njegove ljubezni do filatelije. Academia Traiectiona, Companhia do nyassa in Zlati Jeruzalem so njegove knjige, ki potrjujejo veličino njegove osebnosti kot podpredsednika filatelistične zveze Slovenije, člana komisije za nove znamke pri pošti Slovenije, akreditiranega mednarodnega sodnika pri FEPA, člana ekspertnega servisa FES, člana Ameriškega filatelističnega društva, člana kraljeve filatelistične združbe Anglije in avtorja člankov v vseh filatelističnih publikacijah sveta. Naj počiva v miru. **Marjan Podržaj**

Tekli bodo k Sv. Primožu

Kamnik – Ta konec tedna se bodo številni gorski tekači zbrali v Stahovici, kjer bo start teka k Sv. Primožu. To je tek z dolgoletno tradicijo, saj bo letos potekal že triindvajsetič. Je tudi pokazatelj, kako dobro so gorski tekači trenirali pozimi. Organizatorja teka sta Ivan Urh in Klub gorskih tekačev Papež. Start bo v soboto, 31. marca, ob 10. uri, in sicer na dolgi progi pri domu krajanov v Vegradu, na kratki progi za Pokal Calcita pa pri turškem znamenju. Prijava na dan tekmovanja, razen za kratko progo, za katero startnine ni, ne bo možna. Tek bo štel kot prva tekma Tekaškega pokala Občine Kamnik.

Najlepši in najtežji mali maraton

Sv. Andrej – V soboto, 31. marca, bo ob 10. uri na Sv. Andreju nad Škofjo Loko start Najlepšega in najtežjega malega maratona. Proga bo tekače vodila po hribih nad Škofjo Loko.

Na ceste se spet vračajo motoristi

Do osmega aprila poteka preventivna akcija za večjo varnost motoristov.

Simon Šubic

Kranj – Z lepšimi dnevi se na ceste vračajo tudi motoristi, zato se je včeraj pod koordinacijo Agencije RS za varnost prometa (AVP) začela nova nacionalna preventivna akcija Motoristi, ki bo potekala do 8. aprila. Pri izvajanju aktivnosti sodelujejo še policija, občinski sveti za preventivo in vzgojo v cestnem prometu, Zveza moto klubov Slovenije, lastniki poligonov varne vožnje, DARS in šole vožnje. Cilj akcije je opozoriti motoriste, naj ne precenjujejo voznih sposobnosti in ne podcenjujejo voznih razmer, vse ostale udeležence v prometu pa na strpno in preudarno vožnjo ter na dodatno previdnost na cesti. Zaradi značilnosti motorja so namreč motoristi slabše vidni in opazni kot avtomobili, pogosto vozijo prehitro, največkrat so oblečeni v temna oblačila, drugi vozniki pa jih težje opazijo.

Motoristov je v Sloveniji vedno več. Lani je bilo registriranih že nekaj več kot 117 tisoč enoslednih motornih vozil, od tega 56 tisoč motornih koles, slabih 60 tisoč mopedov in okoli 1400 trikoles, kar je za petino več kot v letu 2016 in za dobro polovico več kot pred desetletjem. Motoristi že tako spadajo med ranljivejše skupine udeležencev v prometu, ob teh naraščajočih številkah pa se povečuje tudi njihova ogroženost, ob tem opozarjajo v AVP. Motoriste in mopediste pozivajo k uporabi zaščitne opreme in čelade ter k prilagojeni hitrosti vožnje in razmeram na cesti. Nosijo naj svetla odsevna oblačila in imajo vedno prižgane luči, pred novo sezono pa naj osvežijo tudi svoje vozniško znanje s krajšo kondicijsko vožnjo. Spomladi je namreč asfaltna površina hladna in ne omogoča optimalne oprijemljivosti pnevmatik, vozišča so še polna udarnih jam in peska od zimskega posipa, pa tudi sposobnost obvladovanja motorja v nekaj mesecih nekoliko upade.

Ostali vozniki naj bodo dodatno pozorni v prometu, v vzvratnih in stranskih ogledalih naj preverjajo t. i. mrtvi kot, saj so motoristi zaradi ozke silhuete slabše vidni in se lahko v ogledalih hitro »izmuznejo«. Že širina svinčnika v iztegnjeni roki lahko popolnoma zakrije motorista, oddaljenega 30 metrov.

Na hribu se je napil

Bled – Blejski policisti so v nedeljo obravnavali tujca, ki zaradi opitosti ni zmogel poti z Male Osojnice proti Bledu. V dolino so ga pospremili radovljiški gorski reševalci. Zaradi nedostojnega vedenja na javnem kraju so ga oglobili s 521 evri.

Plačal več kot pol milijona

Sodelovanje v izsiljevanju Škofjeločana, ki naj bi storilcem v treh letih izplačal več kot pol milijona evrov, sta od petih obtoženih priznala le dva, ki jima je tožilstvo sicer pripisovalo najmanjši vlogi.

Simon Šubic

Prvoobtoženi Darej Gorjup zatrjuje, da zlato in denar, ki so ju pri njem našli kriminalisti, ne izvirata iz očitanih kaznivih dejanj. / Foto: Gorazd Kavčič

Kranj – Po Ljubljančanu Marku Bitencu je vpletenost v večletno izsiljevanje škofjeloškega podjetnika na predobravnavnem naroku na kranjskem okrožnem sodišču minuli četrtek, ravno na svoj rojstni dan, priznal tudi 23-letni Leonard Podgornik iz Lukovice. Zaradi poskusa izsiljevanja mu je sodnica Milena Turuk izrekla pogojno kazen devetih mesecev zapora s preizkusno dobo dveh let. Ker je mladenič na kriva pota stopil tik pred iztekom preizkusne dobe za pogojno kazen, ki mu je bila pred leti izrečena za neko drugo kaznivo dejanje, mu je sodnica na koncu izrekla enotno pogojno kazen trinajstih mesecev zapora s preizkusno dobo dveh let. Preostali obtoženi, domnevni vodja izsiljevalcev Darej Gorjup, Goran Glamočanin in Vladimir Marinković, so se izrekli za nedolžne, zato jim bo moral okrajni tožilec Tilen Demšar krivdo dokazati v nadaljnjem kazenskem postopku pred sodnim senatom. Tožilstvo sicer po naših podatkih v obtožnici navaja, da je Škofjeločan Gorjupu zaradi goljufije in kasnejšega izsiljevanja, podkrepljenega z grožnjami in orožjem, v treh letih (do oktobra lani) v denarju in zlatu izročil vsaj 543 tisoč evrov, preden mu je lani prekipelo in je za pomoč končno zaprosil policijo. Ta je tudi na podlagi prisluškovanja telefonskim pogovorom ter tajnega opazovanja izsiljevanju naredila konec oktobra lani. Gorjup je sicer v isti zadevi obtožen še prometa škodljivih sredstev za zdravljenje.

Leonard Podgornik je na predobravnavnem naroku priznal, da se je 7. oktobra lani skupaj z Gorjupom in Glamočaninom odpravil v Škofjo Loko, kjer so od svoje žrtve nameravali izsiliti novih tri tisoč evrov. Pri tem so podjetniku Podgornika predstavili kot policista, kot že nekajkrat prej pa so ga ustrahovali z omenjanjem »krimiča«, ki da ga bo v primeru neplačila »ubil in zakopal«. Dejanje je ostalo pri poskusu, saj jim žrtev tega dne ni želela plačati niti evra.

Tožilec Tilen Demšar je za 23-letnika zahteval izrek pogojne kazni enega leta zapora z dveletno preizkusno dobo. Kot olajševalno okoliščino mu je štel, da je krivdo takoj priznal in da je bila njegova vloga manjša od sostorilcev. A obenem je opozoril, da gre pri izsiljevanju za zelo hudo dejanje, kaznivo z do osem let zapora, poleg tega pa je bil Podgornik že predkaznovan in je dejanje izvedel v preizkusni dobi. Obtoženčev zagovornik Gorazd Fišer pa je po drugi strani predlagal še milejšo kazen z obrazložitvijo, da je Podgornikovo sodelovanje v izsiljevalski zgodbi zagotovo treba pripisati njegovi nezrelosti in mladostni nepremišljenosti, poleg tega pa v dejanju ni imel aktivne vloge. »Obtoženi je bil v dogajanju, ki je opisano v obtožbi, pravzaprav le fizično navzoč in z oškodovancem sploh ni komuniciral, še manj, da bi mu izrekel kakšne verbalne ali pa realne grožnje.« Po njegovem bi k milejši kazni moralo pripomoči tudi obtoženčevo priznanje krivde še v začetni fazi kazenskega postopka, kar bo znižalo tudi sodne stroške. »Obramba je prepričana, da se bo obdolženi zresnil in bi mu dalj časa ohranjajoča se obsodba v kazenski evidenci bistveno otežila pridobitev ustrezne zaposlitve,« je še poudaril Fišer.

Pred nadaljevanjem kazenskega postopka zoper preostalo trojico obtoženih bo moralo sodišče odločiti o zakonitosti kronskih dokazov tožilstva – posnetkih tajnega opazovanja in prisluhov telefonskim pogovorom med Gorjupom in oškodovancem. Gorjupov zagovornik Aljoša Štampar Strojin je namreč predlagal njihovo izločitev, ker da so nastali v času, ko je oškodovanec nastopal kot tajni policijski delavec in deloval po navodilih kriminalistov. Pri tem naj bi oškodovanec izkoristil medsebojno prijateljstvo in njuno zvezo, da je od Gorjupa pridobil obremenilne izjave, je pojasnil odvetnik. Predlagal je še izvedbo nekaterih drugih dokazov, ki bi podkrepili Gorjupove navedbe, da je zlate ploščice, ki so jih pri njem našli kriminalisti, že leta 1998 prejel v dar od strica, najdeni denar pa da je ostanek večletnih prihrankov njegovega očeta. Tožilec je odgovoril, da je izločitev dokazov povsem neutemeljena, predlagane dokaze o izvoru denarja in zlata pa je ocenil zgolj kot tezo obrambe.

Skupne vaje za reševanje

Gasilsko-reševalna služba Kranj je minuli teden gostila mednarodno usposabljanje reševalnih ekip, saj so se domačim gasilcem pridružile ekipe iz Češke in Črne gore. Posebno pozornost so namenili reševanju iz globin in višin z uporabo vrvne tehnike.

Vilma Stanovnik

Kranj – V Gasilsko-reševalni službi Kranj so se pridružili evropskemu projektu DIRECT (Disaster Resilient Communities and Towns oziroma Postanimo odporni na nesreče). Partnerice v tem projektu so tudi gasilska enota Moravsko-šlezijska regija iz Češke, Češka asociacija gasilskih častnikov in Ministrstvo za notranje zadeve Črne gore. Njihovi predstavniki so minuli teden prišli v Kranj, kjer so pripravili tridnevno usposabljanje, za zaključek pa so minuli četrtek pripravili zanimivo zaključno vajo reševanja iz višjih nadstropij stavbe Mestne občine Kranj.

»Projekt DIRECT deluje na treh različnih nivojih: izobraževanju mlajših, predvsem šolske mladine, izobraževanju prebivalcev lokalnih skupnosti, pa tudi izobraževanju profesionalnih enot, ki se morajo odzivati na večje naravne ujme in ostale dogodke s področja zaščite in reševanja. Vsi sklopi profesionalnega dela izobraževanja so razdeljeni na različne teme, tokrat pa je glavna pozornost našega izobraževanja namenjena reševanju z uporabo vrvne tehnike. Na vaji so prisotni gorski reševalci in nekateri drugi, ki so usposobljeni za delo z vrvno tehniko. Z nami sodeluje tudi enota poklicnih gasilcev in reševalcev Moravsko-šlezijska regija iz Češke in črnogorski kolegi,« je povedal Miran Štular in pojasnil, da so v treh dneh delali na več deloviščih, pri čemer so lahko testirali različne tehnike reševanja z uporabo vrvne tehnike.

»Bili smo na nekaj deloviščih v kamnolomu pri Besnici, delali smo na območju hotela Creina, zaključno vajo pa smo naredili kot evakuacijo občinske zgradbe,« je tudi povedal Miran Štular in pojasnil, da je bilo vseh udeležencev akcije 34.

Udeleženci projekta DIRECT so izvedli praktičen prikaz vaje iz višjih nadstropij kranjske občine in s strehe s pomočjo vrvne tehnike. / Foto: Tina Dokl

»Sem predstavnik gorske reševalne službe Črne gore in primeri, ki jih obravnavamo na vaji tukaj v Kranju, so mi dobro znani. So se pa preostali člani naše ekipe, zlati gasilci, lahko veliko naučili, saj so zato imeli res dosti priložnosti. Tudi današnja vaja reševanja z dvigi in spusti ponesrečencev na nosilih iz globin iz višin z uporabo vrvne tehnike je bila zelo koristna, ker so pridobili znanja, ki so za reševalce nujno potrebna,« je povedal Miloš Blečić iz Črne gore.

ZAROČILA VSAK SVOJO PEPELKO

Plesalca Miha Vodičarja spremljamo v oddaji Zvezde plešejo. Njegovo dekle je tudi že njegova zaročenka – in kot kaže, bo poroka junija v Brdih. Konec februarja pa je zaročni da svojemu princu na odru dahnila tudi Pepelka – Urošu Steklasi njegova Tjaša Hrovat.

Alenka Brun

V nedeljo smo spremljali že tretjo oddajo Zvezde plešejo. Tokrat sta bila med ogroženimi plesna para, v katerih sta igralka Gorka Berden in Andrej Rebula ter radijec Uroš Bitenc in Valeriya Musina, ki sta na koncu tudi zapustila šov. Uroš je sicer upal, da mu bo uspelo in bosta z Valeriyo prišla dalj od lani, a žal se je zgodba ponovila in z Valeriyo sta se poslovila. V drugi oddaji je izločitev doletela Natalijo Bratkovič in soplesalca Arneja Ivkoviča. Se je pa v drugi oddaji že vrnila v vlogi sovoditeljice Tara Zupančič, po plesnem parketu pa se je s salso izkazal tudi Peter Poles. V naslednji, četrti oddaji pa lahko na plesnem parketu pričakujemo še eno zvezdniško gostjo. V oddajo Zvezde plešejo namreč prihaja smučarka Ilka Štuhec.

Javnost pa je pred kratkim izvedela, da je plesalec Miha Vodičar, ki v Zvezdah plešejo po parketu suče športno novinarko in voditeljico Sanjo Modrić, zaročen. Namreč, že v prvi oddaji je zanj navijalo tudi njegovo dekle. Kasneje se je izkazalo, da je celo njegova zaročenka, ki bo postala njegova žena že letos junija v Brdih.

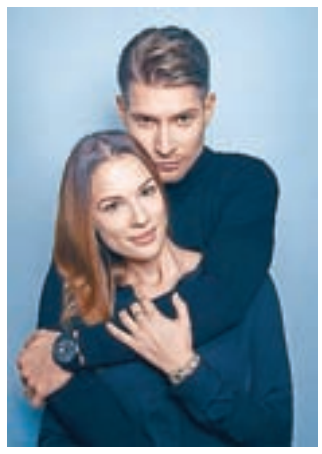

Miha s Kristino / Foto: osebni arhiv

Miha Vodičar v oddaji Zvezde plešejo po parketu suče športno novinarko in voditeljico Sanjo Modrić. / Foto: A. B.

Kot kaže, sta med več kot štiridesetimi pari bila ravno onadva tista, ki sta komisijo Briške poroke 2018 prepričala, da si resnično želita poroko v Brdih.

Miha je s Kristino Pangos v zvezi že skoraj štiri leta, a par poskuša ohraniti zasebnost. Na družbenih omrežjih sta delila le nekaj fotografij in ob prvi obletnici se je Miha svoji dragi zahvalil, da prenaša njegovo norost.

Konec februarja pa se je zgodila še ena zaroka. Namreč zadnja zimska predstava muzikala Pepelka, kjer v glavni vlogi spremljamo Tjašo Hrovat, se je v Radomljah končala pravljično. Princ oziroma Uroš Steklasa je poskrbel za presenečenje in pravi čustveni vrtinec med publiko v dvorani. V trenutku, ko naj bi se v vlogi poročil s Pepelko, je orkester prenehal z igranjem, do njega je stopil njegov igralski oče, kralj Tadej Pustotnik, in mu predal rdečo škatlico z zaročnim prstanom.

Tjaša in Uroš sta v realnem življenju že nekaj časa srečno zaljubljena, sicer pa skupaj nastopata tudi v glasbenem duetu. V Kranj prihajata 5. aprila, v lokal Panorama Stara Pošta, medtem ko se v vlogi princa in Pepelke na oder KD Radomlje vračata 6. in 8. aprila, potem pa spet jeseni. Kot zanimivost: Tjaša in Uroš sta se rodila na isti dan, mesec in leto – 26. junija 1994.

Uroš Steklasa in Tjaša Hrovat, princ in Pepelka v istoimenskem muzikalu / Foto: A. B.

Kuharija na kubik

Sredi marca je na malih ekranih, natančneje na 1. programu Televizije Slovenija, luč sveta ugledala nova kuharska oddaja Kuharija na kubik. Oddajo lahko spremljate ob sobotah, predvidenih je 15 nadaljevanj. V njej bo za vas ustvarjal Grega Rozman, ki smo ga na televizijskih zaslonih že lahko spremljali. V resničnem življenju je Gorenjec prva kuhalnica restavracije Lambergh Chateauja in Hotela v Dvorski vasi pri Radovljici, kar se televizijskih stopinj tiče, pa počasi postaja tako prepoznaven kot njegova kuharska kolega – sicer z daljšo televizijsko kilometrino – Bine Volčič in Marko Pavčnik. Omenjena v tem smislu najbolj poznamo iz realističnih šovov domačega kulinaričnega formata. Bineta bomo lahko v nadaljevanju spremljali v vlogi tretjega sodnika nove sezone kuharskega šova MasterChef Slovenija, kjer bo stopil v čevlje prejšnje sodnice Alme Rekić. Bodo čevlji preveliki? Bomo videli. Grega je tudi reprezentant domače olimpijske kuharske reprezentance, pred kamerami pa bo tokrat nadgrajeval domače kuharske recepte. Radi kuhate domačo hrano, moti pa vas ponavljane in monotonija? Rešitve boste našli v novi oddaji. Lokalne sestavine, okusi naših prednikov, vse to zloženo na krožnik tako, kot si nikoli niste predstavljali. Enostavno, po korakih, z vsemi triki in skrivnostmi vred vam jih Grega predstavlja v Kuhariji na kubik.

Grega Rozman / Foto: arhiv oddaje (TV Slovenija)

MULARIJA

RUBRIKO MULARIJA ureja Mateja Rant.
Pišite ji na mateja.rant@g-glas.si.

PESMI MLADIH

Mlada ljubezen

Biti mlad je dar,
neprecenljiv in nagajivo iskriv.
Mladost ima poseben čar,
ko naš obraz še ni siv,
ko smo še brezskrbni in nevedni,
tako divji in radovedni.

Mlada ljubezen je posebna,
počasi raste in brsti,
krhek poganjek
sladkosti prve ljubezni nosi,
za sprejetost in toplino prosi;
sramežljivost težko postane osebna.

Tudi mojega srca se je dotaknila,
poslušajte zgodbo mojo,
da se vam ne bo izmaknila.

Bil je ...
razred zase.
Tako popoln kot slika,
njegov angelski videz še zmeraj me mika.
Kot noč črne so bile oči
kot odraz notranje moči.
Temne in skrivnostne,
globoke in mladostne.
V trenutku bila sem njegova,
vedoč, da skupaj bova bogova.

Brina Mohar

Učiteljica Simona je pripisala »Na OŠ Odranci poteka posebno tekmovanje, imenovano Maraton poezije. Vsaka šola lahko pošlje pesmi dveh avtorjev. Učenka 7. b razreda Brina Mohar je za pesem Mlada ljubezen prejela srebrno priznanje.« Čestitke Brini in učiteljici. Pesem bo objavljena v štirih delih. **Meta**

Pesmi pošljite na elektronski naslov **pesmi.mladih@gmail.com** ali na naslov Gorenjski glas, Bleiweisova cesta 4, 4000 Kranj.

ŠPORT JIH POVEZUJE

V okviru projekta Erasmus+ Nacionalne igre in šport nas združujejo so pretekli teden na Gimnaziji Kranj gostili učence in njihove mentorje iz partnerskih držav.

Mateja Rant

Na Gimnaziji Kranj so pretekli teden v okviru projekta Erasmus+ gostili partnerje iz petih sodelujočih držav, to je Bolgarije, Turčije, Poljske, Romunije in Portugalske. Organizirali so razne aktivnosti na temo športa, ki je vodilna nit projekta, posebno doživetje pa so zanje pripravili v četrtek, ko so si ogledali kvalifikacije za finale svetovnega pokala v smučarskih skokih.

Prvo srečanje v okviru dveletnega projekta Nacionalne igre in šport nas združujejo so po besedah koordinatorke projekta na Gimnaziji Kranj Bernarde Kovač imeli novembra lani v Bolgariji. »S projektom želimo doseči, da bi se mladi začeli zavedati, da šport ni pomemben samo v smislu doseganja rezultatov, ampak gre tudi za spodbujanje zdravega načina življenja, s čimer je povezana tudi zdrava prehrana,« je razložila. Pri projektu ob podpori treh mentorjev, poleg Bernarde Kovač še Mateje Žepič in Janeza Malija, sodeluje 15 dijakov njihove šole, iz drugih držav pa so vključeni v glavnem osnovnošolci, tako da je starost udeležencev od 11 do 17 let. V okviru obiska v Sloveniji so si ogledali mesto Kranj in Kranjske rove, pa tudi prestolnico, kjer so med drugim obiskali Hišo Evrope in se povzpeli na Ljubljanski grad. V četrtek so jih peljali tudi v Planico, ob tem pa so se na poti nazaj ustavili na Bledu, kjer so poskusili kremno rezino, dijaki pa so jim v šolo prinesli še potico.

V sredo so v šoli predstavili svoje maskote. / Foto: Tina Dokl

Posebno doživetje je bil obisk Planice. / Foto: Gorazd Kavčič

Za prvo srečanje so vsi sodelujoči oblikovali svoje logotipe in maskote, ki so jih v sredo predstavili v »dnevni sobi« Gimnazije Kranj. V maskotah so združili različne športe in značilnosti vseh sodelujočih držav. Romuni pa so svojo maskoto celo sami izdelali in jo prinesli na predstavitev.

POTOVANJA • VINO • HRANA • DOGODIVŠČINE • MOŠKI • ŽENSKE • POTOVANJA • VINO • HRANA • ŽENSKE

Vrnitev na Šrilanko in obisk Maldivov (4)

MESTO KANDI

Alenka Brun

Seveda smo obiskali tudi znano šrilanško mesto Kandi. Tu je nujen obisk templja, v katerem naj bi bil shranjen Budov zob, ustavili smo se v botaničnem vrtu, se sprehodili po tržnici z zelenjavo in sadjem. Nekaj smo imeli tudi prostega časa, ki so ga dekleta v skupini namenila nakupovanju. Privoščili smo si sveže stisnjen mangov sok, posegli po soku kakšnega še bolj eksotičnega sadeža. Spoznali smo tudi šrilanško plesno tradicijo, kjer igrajo pomembno vlogo bobni različnih velikosti; smo se pa že veselili panoramske vožnje z vlakom, ki je sledila v naslednjih dneh. Čeprav po dveh urah stanja – v ekonomskem razredu velja, da kdor prvi pride, prvi melje, omejitve glede števila potnikov pa očitno ni – se tudi sam usedeš kar na tla. Ščurka v prostoru s prtljago pa na daleč milo gledaš, češ – naj ostane tam ... Če ne prenesete ravno vročine in gneče, potem je nakup vozovnice za prvi razred zagotovo boljša odločitev, a v vagonih prvega razreda dobesedno potrebujete jopico in pokrivalo, saj klimatske naprave »laufajo« na polno.

Botanični vrt v Kandiju

Tik preden smo se za nekaj dni odpravili še na Maldive, smo si ogledali želvjo farmo, kjer domačini skrbno bdijo nad novimi rodovi teh ogroženih bitij, jih nato spuščajo v morje, videli pa smo tudi nekaj takih želv, ki jim mati narava že od prvega dne ni bila naklonjena ali pa jih je poškodovala človeška roka in so sedaj tu našle svoj dom.

(Nadaljevanje prihodnjič)

Obisk želvje farme

Živahna tržnica v Kandiju

Ljudje čakajo na vlak ...

GLASOV ODER

NUDE NA SCENI ŽE ČETRT STOLETJA

Skupina Nude letos beleži petindvajset let glasbenega ustvarjanja. Balon, Pepelka, Šiz d'bes, Rola, Razlog, Najlepša pesem, Pozabi, Zadnji poljub so skladbe, s katerimi so postali prepoznavni in nepozabni del slovenske glasbene scene.

Maša Likosar

Nudi so po dolgem času koncertirali v Kranju. / Foto: Primož Pičulin

Sošolca Boštjan Dermol in Gaber Marolt sta se leta 1993 odločila ustanoviti glasbeno skupino, predvsem zaradi podobnega glasbenega okusa, ki se je raztezal od rokenrola do starega roka, moderne kitarske glasbe do brit popa. V teh letih se je primarna zasedba spreminjala, le onadva, bobnar Gaber in pevec Boštjan, ostajata stalna člana. Fantje pravijo, da je njihov največji dosežek to, da so še vedno bend in da ljudje radi poslušajo njihovo glasbo, čeprav danes ustvarjajo bolj sredinski pop z baladnim pridihom. V vseh teh letih so izdali osem plošč, njihova deveta, dvojna plošča omejene izdaje, ki so jo posneli v Križankah s Simfoničnim orkestrom Glasbene šole Celje, bo izšla ravno v teh dneh.

Kranja skupina Nude že dolgo ni obiskala, njihov zadnji koncert na Gorenjskem je bil pred tremi leti. Tokrat je bil njihov nastop res posebno doživetje, pravo glasbeno potovanje in fantastičen klubski žur. Boštjan pravi, da so v Klubaru nastopali prvič, kemija s publiko pa je bila zelo intimna. »Koncert je pravzaprav tisto, kar naredijo obiskovalci, mi le igramo.«

V kratkem si lahko obetamo še eno Nude poslastico na Jesenicah. Veliki koncert v počastitev četrt stoletja zasedba Nude pripravlja 8. maja v Cankarjevem domu. Pridružili se jim bodo številni gostje, med drugim MI2, Akademski pevski zbor Tone Tomšič in Folklorna skupina France Marolt. Slišali bomo nabor pesmi, ki se na prvi pogled zdijo nekomplementarne z njihovo glasbo, a koncert bo zaradi posebnega trenutka in ambienta zagotovo neponovljiv. Od oktobra intenzivno pripravljajo tudi studijski material, maja pričakujmo izid novega singla z naslovom Kakšen dan.

Kranjski Klubar nam v aprilu pripravlja še več zabave z Vladom Kreslinom, skupinami Pop Design, Los Ventilon & Fed Horses ter Metalstell & Cowboys From Hell.

CEREMONIJA NA TRAINU

Samo Lesjak

V soboto, 31. marca, bo ob 21. uri v Trainstation SubArtu plesno-kabarejska avtorska predstava Ceremonia v izvedbi zasedbe Tribal Bizzare.

Projekt Tribal Bizzare letos beleži svojo peto obletnico, nastal pa je na pobudo skupine plesalk, da bi združile ljubezen do plesa z ljubeznijo do drugačne odrske umetnosti – temačne burleske in teatra, nenavadne glasbe in raziskovanja svojih meja. Tribal Bizzare je skupina t. i. tribal fusion plesalk, ki jo sestavljajo Ina Živanovič, Jasna Drnovšek, Nadia Džamasragič, Anja Burgar, Urša Perčič in Urška Vrhovnik, ki svojemu plesu rade dodajo tudi kakšno drugačno plesno zvrst, od orientalskega plesa in hip hopa pa do dancehalla, sodobnega plesa ... Predlani so dekleta navdušila s predstavo Limbus, ki so jo opredelile z besedami: Vsak ples je zgodba zase, in ko plešemo, pozabimo na vse. Tribal Bizzare je temačna predstava v soju luči, kjer si upamo biti to, kar smo, in kjer smo to, kar hočemo biti.

Ceremonia, s katero so že napolnile Klub Jedro, uspešno nadaljuje njihovo pot in ohranja skupno rdečo nit – skozi lastno odrsko aktualizacijo osvetlijo marsikatero aktualno družbeno problematiko. Kot pravijo dekleta, ki ob vseh avtorskih točkah poskrbijo tudi za scenografijo in kostumografijo, je Ceremonija poseben ritual, ki zaznamuje prehod v novo življenje. Vsaka ima svoj začetek, vsaka ima svoj konec, a ceremonija je skupna. Temačna, a smešna, skrivnostna in razgaljena hkrati. Taka kot one.

Foto: arhiv CC (Primož Pičulin)

Devetdeseta ter skupina Lipstick Stain

Kranj – Novi KLG vabi v petek, 30. marca, v Trainstation SubArt na sproščen klubski večer z imenom Smells Like 90s, na katerem se bomo skupaj spominjali nekaterih znanih pa tudi malo manj znanih izvajalcev, ki so v 90-ih letih pisali zgodovino in postavljali nove mejnike svetovne rokovske scene. Kot posebna gostja bo za dodatno popestritev večera poskrbela grunge/punk/garage rokovska zasedba Lipstick Stain, ki bo med drugim predstavila tudi svoj studijski prvenec z naslovom I'm Not Crazy. Za glasbeni izbor in nostalgične trenutke bo tokrat po dolgem času zopet zadolžen DJ HellFucker. Mariborska alternativna rokovska zasedba Lipstick Stain pod vodstvom grunge princeske Sanje Jerenko je nastala leta 2013. Skupina se je oblikovala predvsem z namenom preigravanja skladb seattelske scene iz 90-ih, kmalu pa so začele nastajati tudi prve avtorske skladbe pod vplivi skupin, kot so Hole, L7, The Gits, 7 Year Bitch, Nirvana in podobni. Jeseni 2015 so izdali svoj studijski prvenec z naslovom I'm Not Crazy, za singel Drugs pa so posneli tudi videospot. Lipstick Stain se zadnja leta uspešno predstavljajo tako po slovenskih kot tudi tujih prizoriščih. Njihovi z energijo nabiti nastopi poustvarjajo pristno vzdušje norih in jeznih devetdesetih.

Energija devetdesetih: Lipstick Stain / Foto: arhiv organizatorja

Dobrodelni glasbeni večer za Žverco

Škofja Loka – V petek, 30. marca, bo večer v Rdeči Ostrigi dobrodelno obarvan! Zbirali bodo sredstva za lokalno mačje zavetišče Žverca, ki že šest let skrbi, da so loški 'mišelovci' zdravi, zadovoljni in imajo topel dom. Na odru se boste imeli priložnost predstaviti vsi ljubiteljski ali profesionalni glasbeniki, ki uživate v druženju in improvizaciji. Veseli bodo, če prinesete svoj inštrument, nekaj pa jih bo na voljo tudi na dogodku. Različni ljubitelji in ustvarjalci ročnih del so se pridružili namenu in prijazno darovali svoje unikatne izdelke, ki jih boste v zameno za prostovoljne prispevke lahko izbrali na dogodku. Ves izkupiček bo odtačkal naravnost v zavetišče Žverca, da bodo tudi mucki siti in zadovoljni predli na spomladanskem soncu. Zbrane prostovoljne prispevke bosta Zavod O in Klub škofjeloških študentov podvojila.

Hamo za uvod Orto Festa

Ljubljana – V četrtek, 29. marca, ob 22. uri se v Orto Baru s koncertom zasedbe Hamo & Tribute 2 Love začenja festival Orto Fest. Na uvodnem koncertu bodo predstavili tudi svoj nov videospot za skladbo Ona gre. Letos bo na festivalu nastopilo 21 domačih in sedem tujih glasbenih skupin. Med drugimi tudi Laibach, Jinx, Slon in Sadež, Klemen Klemen, Adi Smolar, Panda, Zmelkoow, The Toasters, Zlatko in Optimisti.

Foto: arhiv CC (Primož Pičulin)

PRAZNOVANJA

Slavljenki so čestitali, poskrbeli pa so tudi za izvirna darila: tako je dobila čisto pravi, pleteni koš.

Mladoporočenci

Na Bledu sta se 17. marca 2018 poročila Sean Twomey in Ana Lucija Jenko.

Novorojenčki

V minulem tednu se je na Gorenjskem rodilo 39 novorojenčkov. V **Kranju** je prvič zajokalo 13 dečkov in 14 deklic. Najtežji je bil deček, ki je tehtal 5030 gramov, najlažji deklici pa je tehtnica pokazala skoraj pol manj – 2560 gramov. Na **Jesenicah** se je rodilo 7 deklic in 5 dečkov. Najtežji je bil deček s 3940 grami porodne teže, najlažja pa je bila deklica, ki je ob rojstvu tehtala 2730 gramov.

IVANKINIH DEVETDESET

Ivanka Zmrzlikar, rojena Perčič, ki jo v Hrastju pri Kranju poznajo tudi kot Štrukljevo Ivanko, se je rodila na dan žena leta 1928. Letos je osmega marca dopolnila devetdeset let.

Alenka Brun

Slavljenka se je rodila na Povljah, v veliki družini, na kar veliki kmetiji. Od sicer 13 rojenih otrok je bila prva od devetih preživelih. Omožila se je leta 1953 in ravno tako na kar precej veliko kmetijo – v Hrastje pri Kranju, kjer živi še danes.

Ivanka je vrsto let vdova: njen soprog Peter je namreč že 52 let pokojen. V zakonu so se jima rodili trije otroci: Marko, Olga in Milan, ki pa je tudi žal že preminil. Danes ima Ivanka devet vnukov in osem pravnukov.

Ivanka Zmrzlikar se je rodila 8. marca 1928.

Do nedavnega je še kaj skuhala, postorila po hiši, sedaj ne več toliko. Zdravje, pravi, se je kar drži. Se nič ne pritožuje, znajo povedati tisti, ki jo dobro poznajo. In da rada poje, še povedo, in gre v cerkev. Je zgovorna, vedno za »hece«, rada ima družbo. Tudi s sosedi se dobro razume. Še vedno veliko bere, pogleda kaj na televiziji. Ivanka je častitljivi jubilej letos praznovala ob kosilu, ki se je zavleklo v večer, in sicer v družbi najbližjih v Adergasu na Domačiji Vodnik. Prišlo jih je lepo število, da pa je bilo vse skupaj še živahno glasbeno obarvano, so poskrbeli mladi člani ansambla Marcela IN: Marcela Barle, David Grajzar in Aljaž Pirc.

So pa Ivanki pred rojstnim dnevom na dom oziroma pred dom dostavili jubilejno rožo, ki priča o tem, da je v hiši slavljenka; in kljub temu da ni ravno najbolj navdušena nad presenečenji, jih je za devetdeseti rojstni dan doživela kar nekaj. Presenečenje je bil tudi obisk Gorenjskega glasa.

Dobre volje in nasmejanih obrazov na Ivankinem praznovanju ob devetdesetem rojstnem dnevu ni manjkalo.

TANJIN KOTIČEK
ŠOLA VEDEŽEVANJA IZ CIGANSKIH KART

Tudi danes nadaljujemo s pogledom za celo leto za bralko s šifro Pomlad 18. Zadnjič smo pogledali tri karte za mesec september, in sicer Nekaj denarja, Ljubosumje in Sovražnik.

Tokrat je na vrsti mesec oktober in izbrane karte so Sreča, Potovanje, Poroka. Ob pogledu na karto Sreča smo takoj pomirjeni, saj vemo, da Sreča vedno prinese samo srečo in stanje, v katerem se lahko razbremenimo in prepustimo toku življenja, z zavestjo, da bo na koncu vse dobro. Ženska na sliki ima obe roki odročeni in ima bosa stopala. To predstavlja radoživost in umirjenost. Če podrobno pogledamo, iz roga ne letijo samo rože, ampak tudi cekini. Se pravi, da ne prihaja sreča samo na osebni ravni, ampak tudi v finančnem smislu. Na karti Potovanje vidimo dva konja, črnega in belega. To pomeni jin in jang, minus in plus, ki se združita v celoto in prinašata ravnovesje ter vedrino. V ozadju se vidita vasica in cerkev. Pot bo odprta, brez preprek in z določenim ciljem. Tudi drevo na desni strani ima svoj simbol, in sicer popolnoma nov začetek. Karta Poroka ima tako kot druge karte lahko več pomenov. Lahko predstavlja zakon, vendar ne v tem primeru. Tukaj govorimo o posvetu s tretjo osebo, ki bo bralki dala potrditev, da ravna prav, ker se je odločila za potovanje. Odločila, da si izbere svojo pot, ki jo bo pripeljala do srečnega cilja. In vse to ji prinaša sama lepa in pozitivna doživetja. Na naslov tanja.70@hotmail.com ali na Gorenjski glas s pripisom »šola vedeževanja« in svojo šifro pošljite tri, pet ali sedem poljubnih kart ali pa karte za druge sisteme, ki ste jih že do sedaj spoznali.

Srečno! Vedeževalka Tanja

TANJA ODGOVARJA

tanja.70@hotmail.com

»Vodnar«

Zanima me, kako bo z mojim zdravjem in zdravjem mojih otrok ter vnukov. Ali se bosta sinova pozdravila? Kako pa bo s financami, bo kdaj kaj bolje? Ali bo najmlajša vnukinja dobila službo in ali bosta drugi dve vnukinji ostali s sedanjima partnerjema? Kako pa bo z vnukom glede partnerske zveze? Ali bo srednja vnukinja kaj spremenila obnašanje?

Nikoli vam ni bilo vseeno za svoje najbližje in tega vam tudi ni težko pokazati. Otroci so del vašega življenja in ponosni ste nanje. Cenijo vsakršno vašo pomoč in srečni so, da ste ob njih, četudi v določenih trenutkih občutite drugače. Zdravje vam je dobro služilo in tudi v nadaljnje bo tako. Poslušajte svoje telo, kaj vam sporoča, in ne bojte se obiska pri zdravniku. Kaj posebnega ne vidim in skrbi niso potrebne. Finančno stanje se bo začelo spreminjati v kratkem. Že pred poletjem. Prodaja neke večje stvari vam bo prinesla dobiček. Videti je tudi nekaj pomoči sorodnikov. Sinova sta vam s svojim zdravstvenim stanjem povzročila nemalo skrbi. Vendar se pozdravita in spet bo vse po starem. Potrpežljivost je vaša vrlina, ki vas bo v tem težkem obdobju spremljala še bolj kot sicer. Vnukinja bo dobila delo, a to še ne bo tista prava zaposlitev, za katero se je izšolala. Ta pride malce kasneje. Pri eni izmed vnukinj se zveza ne bo obdržala, saj imata s partnerjem povsem različne poglede na nadaljnje življenje. Vnuk se je končno ustalil in si ustvaril prihodnost, kakršno si je vedno želel. Sreča je na njegovi strani in vse ovire odločno premaguje. Srednja vnukinja ima svoje mnenje o vsem in rada ga izrazi. Vzemite to kot prednost, saj je vedno iskrena. Težko je reči, da se bo kaj veliko spremenila. Z leti pa bo postala zrelejša in vsem vam bo lažje vzpostaviti stik z njo. Želim vam vse dobro.

»Risinja«

Kam vodi moja poslovna pot, kje dobim priložnost, da mi prinese notranji mir in preživetje? Premalo naredim ali se lotevam na napačnem koncu? Kako gre moji družini? Kakšen trend je pred nami?

V svoje posle vlagate veliko energije, več je v bistvu ne bi mogli. Mogoče je delno res, kot pravite, da se stvari lotevate na napačnem koncu. Izbirate poti, ki so zanesljive in znane. Vendar tako, kot znate, delate s srčnostjo in veseljem. Po tihem se seveda zavedate, da ste sposobni prevzeti veliko večjo odgovornost. Vaše ideje in načrte pa ovira strah, ki je po nepotrebnem prisoten. Ne potrebujete ga. Ni vam v pomoč in morali se ga boste znebiti. V tem letu so pred vami zopet iztočnice za nov začetek. Izkoristili jih boste in poskusili nekaj popolnoma novega. Prednjačila bo vaša ustvarjalna plat. Družina vam pomeni veliko, je vaša vrednota in hkrati zavetje. Harmonija ostaja, v dobrem in slabem si stojite ob strani. Vaš mož vas bo presenetil s svojo plemenitostjo. Presenečeni boste. Srečno.

Lahko se udeležite tečaja vedeževanja.
Naročniki Gorenjskega glasa, izkoristite popust v višini 10 %. Za več informacij čim prej pokličite Tanjo na tel. št.: 040 514 975
Gorenjski Glas
www.gorenjskiglas.si

Alemars vedeževanje, Dolinšek Tanja s.p., Trboje 33, Kranj
Alemars, s. p., vedeževanje
Tanja 090 43 77
Cena minute je 1,69 EUR + DDV.

NAGRADNA KRIŽANKA

CENA: 243 €
(ob prijavi 40 gostov)

Češke dežele so bile v srednjem veku ene najbogatejših v Evropi, zato se je v vseh obdobjih v teh krajih oblikovala bogata arhitekturna dediščina.

1. dan: Na naši poti si bomo ogledali slikoviti Telč, nato se bomo ustavili ob pravljičnem gradu Červena Lhota, ki se nahaja na otočku sredi jezera, dan pa bomo končali z ogledom mesta Češke Budejovice. **2. dan:** Po zajtrku bomo spoznavali srednjeveško življenje v dvorcih Kratochvile in Hluboka, se nato odpeljali do slikovite vasi Holašovice, ki je najlepša češka vasica, uvrščena tudi na seznam Unesco, končali pa bomo z ogledom pivovarne Budweiser, pokušino piva in večerjo v pivnici. **3. dan:** Po zajtrku vožnja v Češky Krumlov, ki mu poseben čar dajejo reka Vltava, mestni grad, drugi največji na Češkem, in staro mestno jedro, ki je uvrščeno na seznam Unesco. Naš zadnji postanek bomo naredili pri jezeru Lipno. Sprehodili se bomo na lesen razgledni stolp in od tu nadaljevali vožnjo proti domu.

Cena vključuje: prevoz s turističnim avtobusom, vstopnino v gradove Červena Lhota, Hlobuka ter Kratochvile, vstopnini v pivovarno Budweiser Budvar in na razgledni stolp Lipno, eno prenočitev z zajtrkom in en polpenzion v hotelu s tremi zvezdicami v dvoposteljni sobi, južnočeški večer v pivnici (razširjen meni pri večerji), glasba do dve uri, dve pijači, turistično vodenje, organizacijo ter DDV.

Za prijave in informacije pokličite Alpetourjeve turistične poslovalnice:
Kranj – 04/20 13 220, Škofja Loka – 04/51 70 305, Radovljica – 04/53 20 445; Jesenice – 04/58 09 755, Ljubljana – 04/23 08 505, Domžale – 01/72 20 016, Tržič – 04/59 63 280 ali pišite na turizem@alpetour.si.

Organizator:
ALPETOUR Potovalna agencija
Part of Arriva – a DB company

Gorenjski Glas

GORENJSKI GLAS	JAMA, DUPLINA	BOKSARSKI UDAREC (ŽARG.)	KITAJSKA POLJŠČINA	NENADEN PRETRESLJIV DOGODEK	VRSTA RAZSTRELIVA	KRAJ PRI LITIJI	FENIČANSKA BOGINJA LJUBEZNI
GLAVNO MESTO POLJSKE	12						
ODVISNIK OD OPIJA							
TEŽAVA (KNJIŽNO)						14	
LOJZE ROZMAN			ŠČEPEC SOLI V JEDI	KOVICA, ZAKOVICA / UREDNICA MALEČKAR			
PRAVOSLAVNA VERSKA PODOBA						MEHIŠKI DRŽAVNIK (BENITO)	PERZIJSKA KRALJICA
OBLIKA NASELBINE							
KORALNI OTOK			4		UROŠ SLAK / OPLEČJE		
GORENJSKI GLAS	GLAVNO MESTO KANADE	INDONEZIJSKI OTOK / MANJŠE PLOVILO					
ATA				ŠVEDSKO SMUČIŠČE / PESNIK ŽUPANČIČ			
ELEKTRIČNI ŠTEVEC							
TOM LOŽAR / SIVA KOVINA (Co)			TRDITEV / NARODNI PARK V KENIJI				9

GORENJSKI GLAS	LETOVIŠČE PRI PULI	GRŠKI ZGODOVINAR	KORNER	KARMA	LOVRO TOMAN	SKLADBA ZA KLAVIR	DELOVNA VNEMA	KRAJ PRI POREČU	NAPAD	GORENJSKI GLAS	STRMA DALJŠA VZPETINA	LANTAN	ANTIČNO RAČUNALO, ABAKUS	IGRALEC MINEO	UPRAVNA ENOTA V ŠVICI / JURČEK (NAREČNO)			PRIKAZEN, NAKAZA	PRIP. ZA MEŠANJE USIRJENEGA MLEKA
VISOKOŠOLSKA USTANOVA										NAJVEČJE MESTO NA ŠKOTSKEM					7		JADROVJE (ZAST.) / KNJIŽNA POLICA		
PAPEŠKA OBLAST										VRTNA RASTLINA / MORSKA RIBA								IRONIČNA OSEBA	PAUL RUBENS / MESTO NA OBALI		
KULTURNA RASTLINA					BORILNA VEŠČINA / SPOJINA ALKOHOLA S KISLINO	17						AM.IGRALKA (JESSICA) / ABRAHAMOV SIN				OMAMNO SREDSTVO / ACETATNA CELULOZA					
ANGELINA JOLIE			IGRALEC MARTIN / MANJŠI KLAVIR					KUBIČNI METER (POG.) / ŽALOST				13		ALEGORIČNOST / KRAJ PRI DOMŽALAH							
SKUŠNJAVA (ZAST.)			1				PESNIK MENART / MANJŠI MOTOCIKEL						INDIGO / GOZDNA ROPARSKA PTICA				ORATAR / NOVINARKA TODOROVSKI			
PEVKA FRECE				TEŽA OVOJNINE / RDEČA ZEMLJA					ŠPANSKA PRINCESA	ANGL. SLIKAR (PAUL) / MORNARSKA PIJAČA					PRIPADNIK TATAROV V RUSIJI	TELOVADKA KABAJEVA / VISOKA DRUŽBA			2		DEŽ (MANJŠ.)	TROPSKA PALMA
GORENJSKI GLAS	POROK	GRŠKA BOG. NESREČE / IZVLEČEK, IZVAREK				ESTRADA / HRIBOVITA GRŠKA POKRAJINA		10			VULKANSKO ŽRELO / NAŠ FIZIK (MARJAN)							IGRALKA EVANS / ZAKONČEV OČE			
NAJVIŠJI VOJAŠKI ČIN		18						SVETILO / POLŽ BREZ HIŠICE				ANALIZATOR / RICINUSOVO OLJE (POG.)							ERBIJ / RIMSKA BOGINJA PLODNOSTI		
POKRAJINA V SAVDSKI ARABIJI					SMUČARSKI DOSKOK S POKLEKOM									TRDA KOVINA (Ti) / PEVKA ŽNIDARIČ					STAR IZRAZ ZA VRV / UROŠ JAPELJ	11		
STARO ŽELEZO					DRŽAVA OB IRAKU / POLOŽAJ V JOGI					DIALEKTIČNI MATERIALIZEM (KRAT.) / KOŠARKAR JAKOVIĆ							SESTAV VEČ KOMPONENT				
VETRNI JOPIČ				8			DOLGOUHEC / SLABA KOSA				15		RIM. BOGINJA JEZE / DŽUS (ANGL.)				DRŽAVA V AZIJI				
NICOLAS CAGE			JAPONSKA LUKA / ATLETSKI REKVIZIT						AŽIO (OBL. ZAPISA) / PEKOČA BOLEČINA						SESTAVIL: F. KALAN						
PRISTOJBINA						MESTO V RUSIJI / PUBLICIST KERŠOVANI					NEDA UKRADEN / NOBELIJ			MESTO V ITALIJI	NAŠ ŠAHIST (MARKO)						
APERKAT APIJAN JUAREZ TERAROSA TSAVO	HITER AMERIŠKI PLES	MODEL VOZILA KIA / RIMSKI BOG RODOVITNOSTI						ŠPORTNIK V KANUJU / MESTO V SRBIJI					5								
TALNA POVRŠINA				DIPLOMATSKI PREDSTAVNIK / NASELJE V SL. GORICAH						PISATELJ WILDE / POKRAJINA V VIETNAMU											
OBLIKA IMENA VID					NAOČNIKI						ELVIS PRESLEY	IGRALKA LONGORIA / PRHA									
EGIPČANSKI SVETI PTIČ					MANJŠA SOBA / ROBERT ALDRICH					6			OLIVER TAUPIN / RENATO LUKAČ								
GLASBENICA GJURIN			3				VRH V HIMALAJI														
TRIOGELNA KIRURŠKA IGLA							REKA, KI TEČE SKOZI CAMBRIDGE				TANČICA	16									

Nagrade: 3-krat DARILNI BON v vrednosti 15 EUR v Monokel optiki

Rešitve križanke (geslo, sestavljeno iz črk z oštevilčenih polj in vpisano v kupon iz križanke) pošljite do srede, 11. aprila 2018, na Gorenjski glas, Bleiweisova cesta 4, 4000 Kranj. Rešitve lahko oddate tudi v nabiralnik Gorenjskega glasa pred poslovno stavbo na Bleiweisovi cesti 4.

1	2	3	4	5	6	7
8	9	10	11	12	13	14
15	16	17	18			

DRUŽABNA KRONIKA

LJUDJE SO UŽIVALI

Spomladanski sejem v Komendi poleg obilice razstavljavcev ponuja tudi bogat spremljevalni program v šotoru zabave. V Železnikih pa so ponovno skupaj stopili za gasilce.

A. B., A. Se.

Bodimo vsi nocoj gasilci je bil slogan koncerta, ki ga je konec tedna gostila športna dvorana v Železnikih. Prostovoljno gasilsko društvo (PGD) Železniki je organiziralo koncert, na katerem so nastopili Tomislav Bralić in Klapa Intrade. V bistvu je bil to tudi neke vrste uvodni dogodek v 120-letnico obstoja društva, ki jo v Železnikih praznujejo letos, zbrana sredstva od koncerta pa bodo gasilci namenili nakupu gasilskega vozila. Na ta način že peto leto zbirajo denar za avto, je pa res, da se je v preteklih letih na odru zvrstilo po več nastopajočih. Tokrat pa je bila glavna in edina gostja koncerta zadrska klapa, ki deluje že od leta 1985 in spada med bolj priljubljene v Sloveniji, poznajo pa jo povsod v Evropi. Da so se fantje odzvali vabilu in v bistvu nastopili v dobrodelni namen, je pravzaprav glavni »krivec« Aleks Hajdinjak, tudi sam član PGD Železniki. V pogovoru je namreč omenil, ali bi nastopili za gasilce v Železnikih – in njihov odgovor je bil pritrdilen.

Pevca Tomislava Bralića, ki bo letos decembra srečal abrahama, in Klapo Intrade je v polni dvorani publika sprejela izjemno. Ko so se sprehodili do odra, jih je spremljal aplavz. Tudi med petjem so bili deležni ploskanja, večina ljudi je poznala pesmi, tako da petje z nastopajočimi ni predstavljalo težave. Zrak je bil nabit s čustvi, ljudje so se vživeli, koncert je minil, kot bi mignil.

V šotoru zabave pa so na sejmu v Komendi tudi letos nastopili številni glasbeniki, folklorne skupine in godbe. Tridnevno glasbeno zabavo so v petek zvečer odprli člani skupine Joker in Mambo Kings, v soboto je vrhunec predstavljal večerni nastop skupin Biseri in Kingston. Za svojevrstno presenečenje pa so že popoldne poskrbeli veterani Mengeške godbe, ki so ob 80. rojstnem dnevu zaigrali Vinku Sitarju, svojemu prvemu kapelniku. Sitar je v svoji glasbeni karieri nastopal v številnih godbah, vse do leta 1996 pa je bil tudi klarinetist legendarnega narodno-zabavnega ansambla Alpski kvintet. Ob jubileju je Vinku voščil tudi Mengšan Janez Per, še en član zasedbe Alpski kvintet in aktualni kapelnik mengeških godbenih veteranov. Najbolj pa se je slavljenec razveselil nenadejanega nastopa z veterani, ko jim je v soboto znova lahko dirigiral.

Pestro dogajanje pod šotorom je tudi letos povezoval Aljaž Oberkrainer. Zaključilo se je v nedeljo, ko so za slovo od dogajanja zapeli še člani zasedbe ansambla Kvinta in fantje Das Janutal Quintetta z avstrijske Koroške.

Razpoloženi v zaodrju: predsednik PGD Železniki Damjan Mohorič in Aleks Hajdinjak v družbi Tomislava Bralića in Klape Intrade / Foto: A. B.

Člani PGD Železniki: Matjaž Pintar, Rok Habjan, ki je leta 2016 prejel naziv gasilca leta, je pa tudi namestnik poveljnika društva, Boštjan Demšar in Anton Šolar. / Foto: A. B.

Tomislav Bralić (skrajno levo) je z odra športne dvorane v Železnikih večkrat povabil publiko k petju. / Foto: A. B.

V soboto so v Komendi nastopili tudi tamburaši skupine Bisernica iz Reteč. / Foto: Aleš Senožetnik

Člani Folklorne skupine Sava Kranj / Foto: Aleš Senožetnik

Vinko Sitar v družbi Janeza Pera / Foto: Aleš Senožetnik

VRTIMO GLOBUS

Izgubila drag zaročni prstan

Paris Hilton (36) je v nočnem klubu v Miamiju izgubila svoj dvajsetkaratni diamantni zaročni prstan, ki ji ga je okoli novega leta nataknil njen partner Chris Zylka (32). Prstan so ocenili na ceno dveh milijonov dolarjev. Hiltonovi naj bi prstan spolzel s prsta med plesom. Varnostniki so preiskali vsak kotiček velikega kluba in ga na koncu našli v posodi z ledom.

Chris Evans je samski

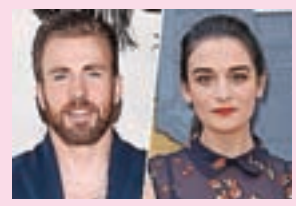

Zvezdnik filma Avengers: Infinity War **Chris Evans (36)** je potrdil, da sta se z igralko Jenny Slate (35) že drugič razšla. Par se je spoznal leta 2016 med snemanjem filma Gifted. Prvič sta zvezo končala po enem letu. »Če sem iskrena, mislim, da nisem njegov tip,« je takrat povedala Slatova. Evans je bil v preteklosti v zvezah z Minko Kelly in Jessico Biel.

Pink zaradi gripe odpovedala koncert

Pink (38) je morala prestaviti svoj koncert v Montrealu, saj je celotna družina zbolela za gripo. »Že štirinajst dni se borimo s tem groznim virusom in komaj čakam, da se vrnem na oder. Sovražim prelaganja terminov,« je sporočila svojim oboževalcem. Pink je turnejo Beautiful Trauma začela 1. marca v Arizoni, 25. marca pa že nadaljevala s koncertom v Michiganu.

Justin Bieber s skrivnostno svetlolasko

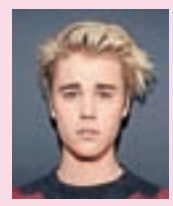

Kljub temu da je bil **Justin Bieber (24)** opažen v družbi svetlolase Baskin Champion, tuji mediji poročajo, da nikakor ni pozabil na Seleno Gomez, ki te dni počitnikuje skupaj s svojimi prijatelji v Avstraliji. Pevec se je skupaj s Championovo in družbo udeležil koncerta Craiga Davida. »Z nikomer se ne sestaja in ves čas govori o Seleni. Poglavje z njo absolutno ni zaključeno,« je povedal pevčev prijatelj, ki pravi, da imata s Seleno premor, ki pa ni nič posebnega in bosta verjetno kmalu spet skupaj.

Med 16 ljubiteljskimi kuharji, ki bodo nastopili v četrti sezoni MasterChefa Slovenija, ki se na Pop TV začenja konec tedna, in se potegovali za zmago in nagrado petdeset tisoč evrov, je tudi Kranjčanka – 37-letna plesna učiteljica Anna Paynich, ki sicer že sedem let živi v Logatcu. / Foto: Pop TV (Miro Majcen)

JAZ, MIDVA IN MI

Novodobna mati

Mojca Logar

Ob materinskem dnevu se sprašujem, kakšna je danes mama, kakšne vloge ima, kaj vse počne. Če bi primerjali povprečno mati v letu 1900 in danes, bi zagotovo osupnili nad drugačnostjo. In vendar ne vem, če bi katera zamenjala tempo in način življenja danes s tistim izpred dobrih stotih let. Ob materinskem dnevu praznujemo vlogo ženske kot matere. Torej našo primarno vlogo – skrb za potomstvo. Je to danes za žensko res še vedno najpomembnejša vloga, če pravzaprav večino dneva preživimo v službi? Leta 1960 je povprečna ženska v Sloveniji rodila 2,4 otroka, danes 1,56 (na Hrvaškem, 1,46, na Slovaškem 1,37 – velja za leto 2015).

Mirno lahko rečemo, da je danes življenje lažje, kot je bilo leta 1960. Pred stotimi leti so vsi še prali na roke. To je bilo izključno žensko delo. Še leta 1960 je bilo v naših krajih malo pralnih strojev. Kotel za pranje cunj in prašek Radion. Glavni pripomoček v kuhinji so bili nož, lesena deska in lonci Emo Celje. In vendar so bile tedaj družine večje, več so bili doma, več je bilo skupnega dela in časa … Kaj je danes tako drugače? Od vseh vlog, ki jih v današnjem času ženska igra, mi je najljubša vloga žene in matere, zelo pa sem ponosna, da lahko opravljam tudi svoj poklic. Imam službo, kjer lahko kar nekaj dela opravim od doma, tako nisem dnevno odsotna deset ur in več. Za kuhanje med tednom ne porabim več kot pol ure. Hvala industrializaciji, ki nam je gospodinjstvo olajšala z gospodinjskimi pripomočki. Najbolj dragocen je pralni, nato pomivalni stroj, likalnik, ki ga uporabljam zelo malo, sesalec, mali gospodinjski pripomočki – multipraktik, električni ročni mešalnik, pečica in indukcijska kuhalna plošča. Namenoma sem vse napisala v ednini. Če bi vse res počela sama, sem lahko doma in sem le gospodinja. Ker pa vse to delamo vsi, je to možno. Marsikateri šef je rekel, vzemi v službo žensko z več otroki, ta se hitro obrne in je dobro organizirana. Večinoma je to res. Služba in finančna samostojnost sta danes za žensko pomembni vrednoti. Pravijo, da so ženske na enakih funkcijah plačane manj kot moški. Na vseh nekdaj tipičnih moških poklicih danes prevladujejo ali so močno zastopane ženske (šolstvo, pravo, medicina, ekonomija). Kar so izborile sufražetke, moramo ohranjati in nikdar več ne bo šlo kolesje nazaj. Svojim puncam vedno govorim, poskrbite za svoj poklic in zaslužek. Danes si delo in partnerja izbiramo sami. In še nekaj je pomembno: če nismo zadovoljni in stanja ne moremo spremeniti, ga lahko zamenjamo. Ni treba igrati žrtve pri izsiljevanju z mobingom, pretepanju, izkoriščanju …

Torej sem žena, mati, učiteljica, ljubiteljsko se ukvarjam s kulturo, imam svoj mali vrt, skrbim za zdravje in telo. Vse to gre, ker si čisto vse delo deliva z Janezom in z otroki. Matere samohranilke so zame novodobne mučenice. Biti mama je zelo lepo in ni naporno, če si vse delo delimo. Zaradi materinstva sem drugačen človek.

Mojca Logar je profesorica geografije in zgodovine.

Kaj res potrebujejo otroci?

Janez Logar

Pred leti smo z družino obiskali Dunaj. V velikih mestih zjutraj sam ali s katerim od otrok rolam na ogled okolice. Mesto še spi, prodajalci sadja se pripravljajo na nov dan, odprte so pekarne, kjer mimoidoči vzamejo zajtrk s kavo. Zagotovo nikoli ni dolgčas v bližini železniških postaj. V jutranjih urah lahko srečamo kraljice noči, berače, smetarje, tovornjake in ljudi, ki preprosto ne morejo spati. Znanje jezikov mi omogoča hitro navezovanje stikov. V nemško govorečih državah pogosto zadostuje že znanje srbohrvaščine. Ko sem plačal kavo in rogljiček starejšemu Makedoncu, mi je začel pripovedovati svojo zgodbo. Konec Jugoslavije, brezposelnost, tujina, razpad zakona in sin narkoman. Glede otrok mi je dejal: »Ti ih samo dobro vaspitaj i obrazuj. I nemoj, da im daš love. Nemoj, da im daš love. (Ti jih samo dobro vzgoji in izobrazi. Samo ne jim dati denarja. Ne jim dati denarja).«

Ali otrok res potrebuje denar? Nekaj že, toliko, da se nauči z njim rokovati, vendar pod strogo kontrolo staršev. Sicer ga začnejo zapravljati za nesmiselne dobrine, celo za škodljive stvari. Kjer pri hiši ni veliko denarja, so starši odrešeni te skušnjave. Pogosto pa otroci dobivajo denar kar tako in sami ne vedo, kaj z njim. Starši nismo dolžni otrokom kupiti pametnega telefona pri njegovih desetih letih, nismo jim dolžni kupiti novega avtomobila ob 18. rojstnem dnevu, nismo jim dolžni kupiti stanovanja, ko diplomirajo, nismo jim dolžni kupovati najdražjih blagovnih znamk oblačil, niti jim nismo dolžni plačevati prekomernih potovanj. Ali je to koristno za razvoj otroka ali ne, naj si odgovori vsak sam! Zagotovo oropamo mladega človeka vstopa v samostojnost in v lastno odgovornost. Mnogo lažje se je postopoma osamosvajati v zgodnji mladosti, kot na primer pri štiridesetih letih, kajti finančni vir staršev enkrat ugasne. Razen tega podarjeno nikoli nima takšne vrednosti, kot kar zaslužiš sam. To je pot, da bolj cenimo, kar imamo, in tako tudi samega sebe bolj cenimo. Kar ustvarimo sami, nam poveča naš ponos in nam da trdnost in samozavest, da smo sposobni poskrbeti zase.

Ko bodo naši otroci odrasli, nam ne bodo očitali, da smo jim premalo dali v materialnem smislu. Očitali pa nam bodo, da nismo bili z njimi, ko so nas potrebovali; zakaj si imel vedno čas za službo, in ne zame, kako to, da nisi cenila mojih hobijev v osnovni šoli, zakaj me nisi poslušal, ko me je zapustila punca, zakaj sta se smejala, ko sem jokala, ob tvojem alkoholu je bilo težko, vidva sta hodila sama na dopust, mene pa sta dajala v varstvo, nista videla, kako zelo sem vaju pogrešal; očitali nam bodo, da se nam kot staršem ni uspelo medsebojno pomiriti in zagotoviti mirnega doma. Kljub temu bodo še vedno prihajali k staršem na obisk – da bi jih končno že enkrat slišali in poslušali. Samo poslušali. Neizmerno moč imamo starši.

Janez Logar je terapevt v zakonskem in družinskem centru Toplina v Kranju. e-pošta: janez.logar@toplina.net

KUHARSKI RECEPTI

Za vas izbira Danica Dolenc

Velikonočne dobrote

Ta teden bomo zaključili 40-dnevni post, ki je vsem tistim, ki ste se ga res odločno držali, počistil dušo in telo. Le ta petek je še treba prebresti – petek je tako in tako postni dan, tale je pa še zapovedan. Bo pa potem toliko lepše, saj velika noč prinese toliko dobrot in vsega lepega, da so vsi dnevi en sam velik praznik. Naj v nobeni družini ne minejo brez dobre, okusne juhe, sočne pečenke, gorenjskega budla ali prate, močnega hrena, da bo kar sapo jemalo in se bo oko zasolzilo, pa seveda ne brez nadvse spoštovane orehove potice in pisanih pirhov, ki bodo povrhu vsega še za otroško zabavo.

Goveja juha

Meso, ki ga želimo kuhati, hitro operemo v mrzli vodi; predolgo namakanje škodi mesu, ker se izpere sok in tako vzame mesu dober okus. Na 2 litra vode se računa navadno četrt do pol kilograma mesa (to je bilo v kriznih povojnih letih) in po kakih 5 dag kosti in jeter. Na oprano meso in kosti nalijemo mrzlo vodo in lonec postavimo na ogenj, da hitro zavre. Če želimo imeti okusno in sočno meso, ga položimo v lonec, ko voda že vre. Dobro je, če juho takoj osolimo; osoljena voda hitreje zmehča meso. Ko juha zavre, dodamo zelenjavo: koreninica peteršilja, vršiček zelene, dve rezini čebule ali eno šalotko, kos rumene kolerabe, nekaj listov pora, cvet ali list cvetače ali ohrovta, majhen paradižnik, strok česna, peresce muškatnega cveta, nekaj zrn celega popra in pol lovorovega lista. Pustimo, da juha počasi vre, od 2 do 3 ure. Pen ne pobirajmo z juhe! Če hočemo juho zarumeniti, damo v kozico nekaj kolesc korenja, čebule, kolerabe in prav malo masti. Ko to zarumeni, stresemo vse skupaj v juho. Kuhano juho precedimo in jo poljubno zakuhamo.

Gorenjska prata ali budl

Za 4 osebe potrebujemo: 50 dag prekajene vratovine, 25 dag belega kruha, 5 jajc, sesekljan zelen peteršilj, svinjsko debelo ali volovsko črevo. Meso operemo in ga damo kuhat v 2 litra vode. Skuhamo ga le napol, nato ga odstavimo in ohladimo. Medtem zrežemo kruh na kocke in ga malo navlažimo z juho, v kateri se je kuhalo meso. Prav tako zrežemo na kocke vratovino, in sicer na enako velike kocke kot kruh. Oboje stresemo v skledo. Nato stepemo jajca in jih prelijemo po kruhu in mesu, dodamo še peteršilj in dobro premešamo. Z mešanico napolnimo črevo, ga povežemo in pečemo v pečici, da dobi svetlo rumeno barvo. K prati ponudimo solato ali kislo zelje.

Jajčni hren

Potrebujemo: 1 koreninо hrena, 2 trdo kuhani jajci, 1 dl juhe, 1 žlico kisa, 1 žličko sesekljanega peteršilja, 1 žlico olja.
Hren olupimo, nastrgamo in ga poparimo z juho. Trdo kuhana jajca drobno nasekljamo ali na krožniku zmečkamo z vilicami. Nato jajca primešamo k hrenu, solimo, okisamo, malo popopramo in zabelimo z oljem. Vse skupaj premešamo in dobro ohladimo. Če želimo bolj gladko omako, pretlačimo jajce skozi sito.

Kuhani orehovi štruklji

Lahke jedi

Erika Jesenko

Kuhanim orehovim štrukljem bi lahko rekli tudi kuhana potica, saj je sama priprava potice podobna kuhanim štrukljem, razlikuje se le način toplotne obdelave.

Za pripravo kuhanih orehovih štrukljev potrebujemo: za testo: 600 g moke, 21 g kvasa (pol kocke), 50 g sladkorja, 1 jajce, 1 vaniljev sladkor, 1 naribano lupinico bio limone, 1 žličko soli, 50 g masla ali margarine, 4 dl mleka; za nadev: 400 g mletih orehov, 100 g sladkorja, 1 vaniljev sladkor, 2 žlički pravega kakava, 1 naribana lupinica bio limone, 1 jajce, 2 dl mleka, 1 pest v rumu namočenih rozin.

Najprej pripravimo testo: Moko večkrat presejemo. Na sredini moke naredimo jamico, kamor nadrobimo kvas. Po kvasu potresemo 1 žličko sladkorja in zalijemo z 2 dl mlačnega mleka. Kvas pustimo vzhajati 10 minut. Okrog jamice potresemo s soljo, limonino lupinico in z na kocke narezanim maslom. H kvasu dodamo preostali sladkor, vaniljev sladkor, jajce in prilijemo preostalo toplo mleko. Vse skupaj zgnetemo v testo. Testo pokrijemo s čisto kuhinjsko krpo in pustimo na toplem vzhajati od pol do ene ure oz. toliko časa, dokler testo ne naraste na dvojno količino.

Med tem, ko testo vzhaja, pripravimo nadev: Mletim orehom primešamo sladkor, vanilin sladkor, kakav in naribano limonino lupinico. Vse skupaj poparimo z vročim mlekom in dobro premešamo. Rumenjak in beljak ločimo ter iz beljaka stepemo trd sneg. V orehov nadev najprej vmešamo rumenjak, nato pa še narahlo sneg iz beljaka.

Vzhajano testo razvaljamo v pravokotnik, debel približno 1 cm. Namažemo ga z nadevom in po želji posujemo z rozinami. Tesno zavijemo v štrukelj. Vzamemo čisto kuhinjsko krpo in jo dobro pomokamo. Vanjo zavijemo štrukelj. Konce zavežemo z elastiko. V večji posodi zavremo večjo količino rahlo osoljene vode.

Vanjo postavimo štrukelj in kuhamo 40 minut. Kuhan štrukelj vzamemo iz vode, ga odvijemo iz krpe, narežemo ter postrežemo.

Nasvet: Štruklje največkrat postrežemo z drobtinami, pripravljenimi na maslu. Štruklje v krpo ne zavijemo preveč na tesno, saj morajo imeti med kuhanjem še nekaj prostora za vzhajanje. Če imamo možnost, štruklje skuhamo nad soparo. V tem primeru jih ni treba zavijati v kuhinjsko krpo.

Stavijo na domače izdelke

Mesarstvo Kmečki hram je praznovalo petindvajsetletnico delovanja.

Aleš Senožetnik

Cerklje – Te dni je Mesarstvo Kmečki hram iz Cerkelj obeležilo kar dve obletnici. Poleg abrahama lastnika Iztoka Likozarja še 25 let delovanja mesarstva. Z mesarstvom so sprva želeli razširiti kmetijsko dejavnost, z leti pa je podjetje uspešno raslo. Najprej sta Iztoku Likozarju in njegovi ženi pomagala Iztokova starša, danes pa ima podjetje že deset zaposlenih. Stavijo na domače izdelke, zato imajo na kmetiji v Zalogu sedemdeset bikov in večino mesa pridelajo v domači reji, nekaj pa odkupijo od okoliških kmetov. Kot pravi lastnik, je danes konkurenca vse večja, tudi zaradi ponudbe v supermarketih. Tudi zato so morali poiskati svojo tržno nišo. »Težko konkuriramo velikim obratom, zato stavimo na kvalitetne domače izdelke. Predvsem smo znani po suhih mesninah, ki jih dimimo v klasični prekajevalnici z bukovimi drvmi. Predvsem v toplejših dnevih pa kupci precej posegajo tudi po naši ponudbi mesa za žar,« pravi Iztok Likozar, ki je zadovoljen, da kupci prepoznajo njihovo kvaliteto. Med njimi je seveda največ domačinov, stalne stranke pa prihajajo tudi iz bolj oddaljenih krajev, kot so Mengeš ali Domžale. Poleg prodaje v mesnici pa zalagajo tudi javne zavode in okoliške gostince.

Pri petdesetih Iztok Likozar seveda še ne razmišlja o pokoju, kot oče dveh hčera pa ima v mislih pa tudi prihodnost družinskega podjetja. Kot pravi, starejša že kaže precej veselja tudi za delo v mesnici.

Iztok Likozar

Izdelali so butaro velikanko

Škofja Loka – Na cvetno soboto Prosvetno društvo Sotočje vsako leto pripravi delavnico izdelave velikonočnih butaric. Na stojnicah skupaj z mimoidočimi povezujejo zelenje v butarice, ki jih naslednji dan odnesejo v cerkev. Poleg tega so pihali jajca za pirhe in jih barvali, se naučili izdelave rož iz krep papirja, oblikovali glino... Živahno dogajanje na Mestnem trgu je dopolnila kulinarična ponudba loških postnih jedi, med njimi so medla, loške smojke, aleluja, loške loška mešanica in rovtarsko zelje. Ogledali so si obdelavo roževine, usnja in izdelavo vitražev. Škofjeloški skavti so se dogajanju, ki je vključeno v Dneve Škofjeloškega pasijona, pridružili z izdelavo butarice velikanke (na sliki), ki bo do velike noči krasila vhod v cerkev sv. Jakoba v mestu.

KINOSPORED

KOLOSEJ DE LUXE, KRANJ (CENTER)

Sreda, 28. 3.
20.10 OGNJENI OBROČ: VSTAJA
18.20 POLNOČNO SONCE
16.15 ČEBELICA MAJA: MEDENE IGRE, sinhro.
18.00 TOMB RAIDER
15.20, 16.50 LEO DA VINCI: MISIJA MONA LISA, sinhro.
21.00 TRIJE PLAKATI PRED MESTOM
15.00, 17.00, 19.00 MARIJINA ZEMLJA
21.20 OBLIKA VODE
20.00 ZADNJI LEDENI LOVCI

CINEPLEXX, TUŠ, KRANJ

Sreda, 28. 3.
19.30 IGRALEC ŠT. 1, 3D
17.50, 20.00 OGNJENI OBROČ: VSTAJA
17.20, 20.10 POLNOČNO SONCE
16.10, 20.50 TOMB RAIDER
18.30 TOMB RAIDER, 3D
15.30 LEO DA VINCI: MISIJA MONA LISA, sinhro.
17.40, 20.20 RDEČI VRABEC
15.50 ODPADNIKI
15.40 DRUŽABNI VEČER
16.00 ČEBELICA MAJA: MEDENE IGRE, sinhro.
18.00 PETDESET ODTENKOV SVOBODE

LINHARTOVA DVORANA , RADOVLJICA

Sreda, 28. 3.
20.00 ISMAELOVI DUHOVI

Četrtek, 29. 3.
20.00 THELMA

Petek, 30. 3.
18.00 Večer gorniških filmov

Sobota, 31. 3.
16.00 LEO DA VINCI: MISIJA MONA LISA, sinhro.
18.00 NE Z MOJO HČERKO
20.00 IGRALEC ŠT. 1

Nedelja, 1. 4.
16.00 PETER ZAJEC, sinhro.
18.00 IGRALEC ŠT. 1
20.30 NE Z MOJO HČERKO

Ponedeljek, 2. 4.
16.00 PETER ZAJEC, sinhro.
18.00 MARIJINA ZEMLJA
20.00 THELMA

Organizatorji filmskih predstav si pridržujejo pravico do spremembe programa.

GLEDALIŠKI SPORED

PREŠERNOVO GLEDALIŠČE KRANJ

Torek, 27. marca
10.00 48. Teden slovenske drame: Delavnica dramskega pisanja (v dvorani PGK)
20.00 48. TDS: Slovesno odprtje in podelitev nagrad ZDUS (v dvorani PGK)
11.00 - 22.00 48. TSD: Magmalaska: BELI (K)ROG (v Layerjevi hiši)
20.30 Neda R. Bric: ZRNO SOLI (v dvorani PGK, premiera)
21.45 48. TSD: Afterparty: Bled Jazz Selection (foaje)

Sreda, 28. marca
19.00 48. TSD: SAMA PRED OBLIČJEM SMRTI (foaje)
21.00 48. TSD: Evald Flisar: AKVARIJ / AQUARIUM (v dvorani PGK)
11.00 - 22.00 48. TSD: Magmalaska: BELI (K)ROG (v Layerjevi hiši)

Četrtek, 29. marca
17.00 48. TSD: Saša Pavček: POD SNEGOM (v Stolpu Škrlovec)
20.00 48. TSD: Simona Hamer: RAZGLEDNICE ALI STRAH JE OD ZNOTRAJ VOTEL OD ZUNAJ PA GA NIČ NI ((v dvorani PGK)
21.30 48. TSD: Afterparty: Natriletno kolobarjenje s Praho (v Stolpu Škrlovec)
11.00 - 22.00 48. TSD: Magmalaska: BELI (K)ROG (v Layerjevi hiši)

GLEDALIŠČE TONETA ČUFARJA JESENICE

Sreda, 28. marca, in četrtek, 29. marca
19.30 Avtorska predstava: ZOC (po motivih Črtic Ivana Cankarja)

Nedelja, 1. aprila
19.30 Monty Python: KRALJ ARTUR IN SVETI GRAL (komedija)

GG | IZLET // **četrtek, 12. aprila 2018**

DOŽIVITE PREKMURJE

Vabimo vas na izlet v Prekmurje. Cilj našega izleta bo območje Pomelaj, kjer preprosto koruzno ličje spretni prsti spremenijo v prelepe košare in cekarje. Obiskali bomo Sabolovo domačijo v Mali Polani, spoznali, kakšno je življenje na prekmurski domačiji, in si ogledali, kako pletejo košare. Spoznali bomo prekmurske pesmi in plese, pokusili bograč in druge dobrote. Ogledali si bomo zanimivo osemkotno cerkev v Odrancih in videli, kako pridelujejo paradižnik v podjetju Lušt, enem največjih pridelovalcev paradižnika v tem delu Evrope. Nekaj paradižnika boste lahko vzeli tudi domov.

Prav lepo vabljeni!

Odhod avtobusa:
ob 6.00 z AP Radovljica, ob 6.25 z AP Creina,
ob 6.35 z AP Mercator Primskovo, ob 6.55 z AP Škofja Loka

Cena izleta je 34 EUR.

Cena vključuje: prevoz, ogled prekmurske domačije, degustacijo domače marmelade, ogled proizvodnje paradižnika degustacija paradižnika, kosilo in DDV.

Za rezervacijo čim prej pokličite na tel. št.: 04/201 42 41, se oglasite osebno na Bleiweisovi c. 4 v Kranju ali pišite na: narocnine@g-glas.si.

Za odjave, ki prispejo kasneje kot dva delovna dneva pred odhodom, zaračunamo potne stroške.

www.gorenjskiglas.si

Fotografije so simbolične

Gorenjski Glas

LAŽJI SUDOKU

5	1					4	6	2
		7	9			5	3	
2				6	1			
	6	1	8	5		7		
8			6		4			9
		5		3	7	8	1	
			7	9				8
	2	3			6	1		
4	9	8					7	

Rešitev:

5	1	3	7	2	6	8	9	4
7	2	3	4	8	6	1	9	5
1	5	6	7	9	3	2	4	8
9	4	5	2	3	7	8	1	6
8	7	2	6	1	4	3	5	9
3	6	1	8	5	9	7	2	4
2	3	4	5	6	1	9	8	7
6	8	7	9	4	2	5	3	1
5	1	9	3	7	8	4	6	2

TEŽJI SUDOKU

4					7	8		
7			9	6	8		1	
						3		
9	3					6		
		6	5		2	1		
		4					7	9
		7						
	6		4	3	9			5
		9	7					8

Rešitev:

3	2	9	7	5	1	4	6	8
1	6	8	4	3	9	7	2	5
5	4	7	8	2	6	9	3	1
2	1	4	6	8	3	5	7	9
8	7	6	5	9	2	1	4	3
9	3	5	1	7	4	6	8	2
6	8	1	2	4	5	3	9	7
7	5	3	9	6	8	2	1	4
4	9	2	3	1	7	8	5	6

Navodilo za reševanje: v kvadrate vpišite števila od 1 do 9 tako, da se ne bo nobeno število ponovilo ne v vrstici ne v koloni ne v enem izmed odebeljenih devetih kvadratov.

Sestavil: B. F.

desetdnevna vremenska napoved

Torek 27. 3.	Sreda 28. 3.	Četrtek 29. 3.	Petek 30. 3.	Sobota 31. 3.
1/12 °C	2/13 °C	5/8 °C	4/10 °C	3/10 °C
Nedelja 1. 4.	**Ponedeljek 2. 4.**	**Torek 3. 4.**	**Sreda 4. 4.**	**Četrtek 5. 4.**
2/10 °C	3/11 °C	4/14 °C	4/13 °C	3/11 °C

tedenski koledar

			vzhod	zahod
27. 3.	tor.	Rupert	6.52	19.24
28. 3.	sre.	Janez	6.50	19.25
29. 3.	čet.	Ciril	6.48	19.26
30. 3.	pet.	Bogo	6.46	19.28
31. 3.	sob.	Benjamin, ◯	6.44	19.29
1. 4.	ned.	velikonočna nedelja	6.42	19.30
2. 4.	pon.	velikonočni ponedeljek	6.40	19.32

Zgodbe iz omare za ohranitev »osmičk«

V Slovenski kinoteki so pozornost namenili raziskovanju domačega filma. Z javnim pozivom Zgodbe iz omare želijo obuditi pozabljeno družinsko zapuščino in omogočiti, da domači film kot marginalizirana filmska zvrst postane del filmske dediščine.

Maša Likosar

Filmski trak je bil v drugi polovici dvajsetega stoletja priljubljen medij za dokumentiranje vsakodnevnega življenja, največkrat potovanj, praznovanj, porok, družinskih običajev, včasih pa je mogoče zaslediti tudi poskuse amaterskih igranih filmov. Znanje o analognem filmskem traku se danes s

Osemmilimetrski trakovi so prepuščeni nemilosti časa.

prevlado digitalnih medijev izgublja, vedno težje pa so dostopni tudi projektorji za filmske kolute oziroma »osmičke«, s čimer izginjajo analogni filmski zapisi zgodovine našega vsakdanjika.

Le redki vedo, kako ravnati z »osmičkami«

Mnogim so »osmičke« še vedno znane, le redki pa vedo, kako z njimi ravnati. Projektorji za prikazovanje filmov na 8-, Super 8-, 9,5- in 16-milimetrskem traku sodijo namreč med zastarelo filmsko opremo, ki ni več popravljiva in uporabna. Zastarelost tehnologije, nedostopnost opreme, prevlada in enostavna raba digitalnih medijev so zadostni razlogi, da mnogi lastniki domačih filmov ne vlagajo več truda v možnost ogleda podob na filmskem traku. Majhni koluti so prepuščeni nemilosti časa in večinoma ravnodušno zavrženi.

Poučna zgodba o filmih zakoncev Mitić

Konservatorka in restavratorka v arhivskem oddelku Slovenske kinoteke Nadja Šičarov nam je zaupala zgodbo zakoncev Mitić, ki sta vse svoje življenje dogodivščine za večno ohranila na filmskem traku. »Zakonca sta z avtom obšla Evropo, spominjata se predvsem potovanj v letih od 1960 do 1980. Na poti sta se ustavljala, obiskovala muzeje in raziskovala mesta – Carigrad, Pariz, Varšavo ... Poleg psa Pippe ju je na poti vedno spremljala kamera z 8-milimetrskim filmskim trakom. Gospod Mitić ni imel vozniškega dovoljenja, zato je za volanom sedela gospa, on pa je upravljal kamero, ki jima je služila kot orodje, s katerim je predvsem gospod lovil utrinke njune odisejade, nemalokrat pa je v objektiv ujel tudi svojo soprogo.«

Celotno zbirko filmskih kolutov je gospa Mitić hranila tudi po soprogovi smrti, čeprav ni imela priložnosti, da bi si jih ogledala. Njun projektor za 8-milimetrske filme se je pokvaril, žal pa ni bilo nikogar, ki bi ga znal popraviti. Čeprav filmov ni mogla predvajati, jih ni hotela zavreči, temveč jih je hranila več kot trideset let, dokler jih ni predala v arhiv Slovenske kinoteke. Zgodba o filmih zakoncev Mitić je podobna zgodbam mnogih, saj je bila tedaj oprema za snemanje filmov

Delovanje v arhivskem oddelku / Vse fotografije: Slovenska kinoteka

Filmska tehnologija, ko je bil filmski zapis še analogen.

na 8- in S8-milimetrske trakove cenovno dostopna in filmski trak je bil poleg fotografije priljubljen medij za dokumentiranje vsakodnevnega življenja.

Številni filme zavržejo

Nemalokrat lastniki, ki nimajo dostopa do projektorja ali opreme za lepljenje zlomljenih trakov, filme zavržejo. Poleg pomanjkanja opreme k izginjanju te dediščine pripomore tudi slabo poznavanje analogne filmske tehnologije, drugi so prepričani, da bodo zasebne družinske zgodbe shranjene za vedno, če jih bodo s filmskega traku prenesli v digitalni format. V prepričanju, da izvorni nosilci ne morejo biti nikomur več zanimivi, po digitalizaciji filmski trak zavržejo. Zaradi slabe ozaveščenosti o pomenu tega zapostavljenega filmskega formata postopoma, vendar zanesljivo izginja pestra zgodovina, zanimiva tako za raziskovalce domačega oziroma družinskega filma kot tudi za zgodovinarje in etnologe.

Poziv Slovenske kinoteke

Slovenska kinoteka aktivno širi zavest o pomenu in vrednosti domačega filma, hkrati pa želijo osvetliti njegovo zgodovino na Slovenskem. S pozivom Zgodbe iz omare apelirajo na vse lastnike filmskih zbirk in nosilce zgodb o ustvarjanju domačih filmov, naj filme in filmsko tehnologijo predajo v hrambo njihovega arhiva, kjer jih bodo konservirali, dokumentirali, identificirali, digitalizirali in omogočili dostop do njih v raziskovalne namene. S tem bodo omogočili tudi prihodnjim generacijam vpogled v preteklost filmske tehnologije.

Projektor za filmske kolute oziroma »osmičke«

Če tudi vi hranite osebne filmske zbirke, zbirke svojih prednikov ali pa zgodbe o ustvarjanju domačih filmov, vas prosimo, da o tem obvestite arhivski oddelek Slovenske kinoteke. Dosegljivi so po telefonu 01 43 42 535 in e-pošti nadja.sicarov@kinoteka.si.

Večdnevni Glasovi izleti

Vabimo vas, da se nam pridružite na večdnevnih izletih, ki jih načrtujemo v letošnjem letu. Organizacijo izletov smo zaupali agenciji Alpetour, ki ima veliko izkušenj z daljšimi izleti. Z vami bodo tudi naši zaposleni, ki bodo še dodatno poskrbeli, da vam bo na izletih lepo.

PREDVIDENI IZLETI:

Boromejski otoki
od 7. do 8. aprila 2018, cena: 156 EUR

Gradovi južne Češke in pivo Budweiser
od 11. do 13. maja 2018, cena: 243 EUR

Švica in vožnja z vlakom Bernina Express
od 24. do 26. avgusta 2018, cena: 249 EUR

Cene veljajo ob prijavi najmanj 40 gostov

Za prijave in informacije pokličite Alpetourjeve turistične poslovalnice:
Kranj - 04/ 20 13 220,
Škofja Loka - 04/ 51 70 305,
Radovljica - 04/ 53 20 445;
Jesenice – 04/ 58 09 755,
Ljubljana – 04/23 08 505,
Domžale – 01/ 72 20 016,
Tržič – 04/ 59 63 280,
ali pišite na turizem@alpetour.si.

Gorenjski Glas

Organizator: ALPETOUR Potovalna agencija

Part of Arriva – a DB company

Če na vaše rolete in okenske police sedajo različni ptički, ki iščejo zavetje pred mrazom, boste s tem priročnikom lahko natančno določili, za katerega ptička gre. Pernati obiskovalci so prikazani v naravni velikosti, zato pri prepoznavanju skoraj ne more priti do pomot.

Cena knjige, ki je lahko tudi lepo darilo, je 9,90 EUR + poštnina

Knjigo lahko kupite ali naročite na Gorenjskem glasu, Bleiweisova cesta 4 v Kranju, jo naročite po tel. št.: 04/201 42 41 ali na: narocnine@g-glas.si.
Če jo naročite po pošti, se poštnina zaračuna po ceniku Pošte Slovenije.

www.gorenjskiglas.si

Gorenjski Glas

14,50 EUR + poštnina

136 strani, 190 x 190 mm, integrirana vezava

Dobrote iz gozda in vrtov so povezane z letnimi časi. V kulinariki naraščа navdušenje nad rabo čemaža, vaneža in česnovih peskov – razvajajo nas z zelo pestrimi okusi. Vračajo nam energijo ter blagodejno vplivajo na naše počutje in zdravje. Poznavanje teh rastlin bo povečalo zaupanje in širilo krog uživalcev. V naravi nabrane zeli so izziv za vsako domačo kuhinjo, kot tudi za mojstre kulinarike, ki lahko ponudijo nove privlačne jedi.

Knjigo lahko kupite na Gorenjskem glasu, Bleiweisova cesta 4 v Kranju, jo naročite po tel. št.: 04/201 42 41 ali na: narocnine@g-glas.si.
Če jo naročite po pošti, se poštnina zaračuna po ceniku Pošte Slovenije.

www.gorenjskiglas.si

Gorenjski Glas

HALO-HALO GORENJSKI GLAS
telefon: 04 201 42 00

Naročila za objavo sprejemamo po telefonu 04/201-42-00, faksu 04/201-42-13 ali osebno na Bleiweisovi cesti 4 v Kranju oz. po pošti – od ponedeljka do četrtka do 11. ure! Cene oglasov in ponudb v rubriki so izredno ugodne.

Obvestila o dogodkih objavljamo v rubriki glasov Kažipot brezplačno samo enkrat, pošljete jih lahko na e-poštni naslov kazipot@g-glas.si.

PRIREDITVE

Pogovor s Svetlano Slapšak

Kranj – Jutri, v sredo, 28. marca, se bo ob 19. uri v dvorani Mestne knjižnice Kranj začel pogovor s Svetlano Slapšak, doktorico antičnih študij, antropologinjo in publicistko, ki ima za seboj že petdeset objavljenih knjig, napoveduje pa še kup novih. V svojih knjigah se loteva tem, kot so antični miti, vojna v nekdanji Jugoslaviji, feminizem ter malce bizarne povezave med zeljem in spolnostjo. Predava na svetovnih univerzah, ureja številne časopise, nominirana je bila za Nobelovo nagrado za mir. Z njo se bo pogovarjal Zoran Smiljanić.

Velikonočne igre

Milje – V Hiši čez cesto na Miljah 11 ohranjajo kulturno dediščino, tokrat velikonočne igre. Zato vas na velikonočni ponedeljek, 2. aprila, ob 15. uri vabijo, da pridete kotalicat, sekat in štruncat pirhe. Pirhe ter kovance za en, dva ali pet centov prinesite s seboj. Igrali boste lahko tudi igro Marjanca in kegljali na namiznem kegljišču. Igre so namenjene otrokom in odraslim.

Velikonočna procesija

Sv. Jošt nad Kranjem – Župnija Kranj Šmartin (Stražišče) vabi v nedeljo, 1. aprila, ob 10. uri k maši in velikonočni procesiji na Sv. Joštu nad Kranjem.

Za otroke

Jesenice – V jeseniški knjižnici bodo danes, v torek, 27. marca, nemške urice ob 17. uri, jutri, v sredo, 28. marca, bodo ustvarjalne delavnice ob 17. uri, v četrtek, 29. marca, bo ura pravljic ob 17. uri, v četrtek, 29. marca, bo akcija Lepo je biti bralec ter žrebanje nagrajencev knjižne uganke ob 18. uri, v petek, 30. marca, pa bo Brihtina pravljična dežela ob 10. uri.

Hrušica – V knjižnici bo v četrtek, 29. marca, ura pravljic z grofico ob 17. uri, žrebanje nagrajencev knjižne uganke bo ob 17.45.

Slovenski Javornik – V Domu Julke in Albina Pibernika bodo danes, v torek, 27. marca, ustvarjalne delavnice ob 15. uri, žrebanje nagrajencev knjižne uganke pa bo ob 16. uri.

IZLETI

Poklon žrtvam taborišča Mauthausen

Skupnost internirancev Dachau vabi na dvodnevni izlet z namenom poklona žrtvam taborišča Mauthausen. Izletniki si bodo ogledali še nekaj znamenitosti na južnem Češkem ter za kratek čas obiskali še Moravsko. Za več informacij pokličite na tel. št. 040 508 602 (Vesna) ali pišite na info@skupnostdachau.si. Informacije dobite tudi v agenciji Zvezdica zaspanka, tel. 040 195 411, 01 230 68 37 (Božena) ali na bozena@zvezdicazaspanka.si.

Po vaseh okoli Cerkelj

Cerklje – Društvo upokojencev Cerklje vabi svoje člane na prvi spomladanski pohodni izlet po vaseh okoli Cerkelj, in sicer v torek, 3. aprila. Zbor pred AMD Cerklje bo ob 8. uri.

RAZSTAVE

Prebujanje

Naklo – Odprtje razstave akademske slikarke Maje Cerar z naslovom Prebujanje bo danes, v torek, 27. marca, ob 18. uri v Pavlinovi galeriji Doma Janeza Filipiča v Naklem (za Hotelom Marinšek).

V čebelarskem centru je že živahno

Približuje se dvajseti maj, dan, ki ga bomo letos prvič obeležili kot svetovni dan čebel.

MARJANA AHAČIČ

Lesce – Naj se pripravljajo tudi v Čebelarskem centru Lesce, kjer so prejšnji teden organizirali delavnico oblikovanja medovitega vrta. Čebelarski center deluje že dobrih pet let, njegova vrata pa so ves čas odprta tako čebelarjem kot vsem drugim obiskovalcem, ki jih zanimajo čebele in z njimi povezane dejavnosti pa tudi narava, zdravo življenje in sprostitev. V centru že vse od odprtja deluje trgovina s čebelarsko opremo ter slovenskimi čebeljimi pridelki in izdelkI. V kletni etaži je nasproti satnišnice zaživel salon Apinega. V njem Sandra Rebek Gašperšič, kozmetičarka, maserka in apiterapevtka, z uporabo čebeljih pridelkov pomaga ljudem z najrazličnejšimi težavami pa tudi svetuje in usmerja k drugim strokovnjakom apiterapevtom. Vse bolj priljubljena, posebej med domačini, je tudi kavarna Panj, ki deluje v sklopu centra. Kot pravi Špela Kalan Razinger, ki je lani prevzela vodenje Čebelarskega centra, bi si želeli, da bi predvsem domačini bolj pogumno stopili v hišo, ki na široko odpira vrata vsem, ne le čebelarjem. »Pri nas se ves čas kaj dogaja, sicer pa je prijetno tudi, če pridete samo na kavo ali čaj,« prijazno vabi. Za tiste, ki bi radi izvedeli kaj novega, so prejšnji teden začeli z delavnicami, na katerih mednarodno priznana strokovnjakinja dr. Sabina Šegula svetuje, kako oblikovati medoviti vrt z upoštevanjem osnovnih pravil oblikovanja.

Špela Kalan Razinger, upravnica Čebelarskega centra v Lescah / Foto: Tina Dokl

Velikonočna razstava

Vabimo vas na ogled razstave, ki bo v avli
Gorenjskega glasa
na Bleiweisovi cesti 4 v Kranju
vse do petka, 6. aprila 2018.

Razstavo si lahko ogledate v
torek, četrtek in petek
od 7. do 15. ure ter v sredo od 7. do 16. ure.

Lepo vabljeni!

www.gorenjskiglas.si
Gorenjski Glas

MESTNA knjižnica KRANJ

predstava za otroke
TAKE LJUDSKE
Lutkovno gledališče Nebo
Brezplačne vstopnice na območju Otroci
torek, 27. 3., ob 17.30, v dvorani

pogovor
SVETLANA SLAPŠAK: FANTOM SVOBODE
Svetlana Slapšak, Zoran Smiljanić
sreda, 28. 3., ob 19.00, v dvorani

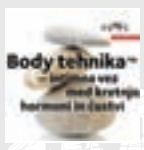

predavanje
POVEZAVA MED KRETNJO, HORMONI IN ČUSTVI
PBS center športne odličnosti Kranj
četrtek, 29. 3., ob 17.00, dvorana

Mestna knjižnica Kranj • prireditve@mkk.si • www.mkk.si • prijava na e-obveščanje: http://info.mkk.si • portal za otroke: www.modripes.si • spletni leksikon: www.gorenjci.si
Vsi dogodki, prireditve in izobraževanja so brezplačni.

MESTNA KNJIŽNICA KRANJ, GREGORČIČEVA ULICA 1, KRANJ

MojeDelo.com

STYRIA DIGITAL MARKETPLACES, d.o.o., Verovškova ulica 55, 1000 Ljubljana, Slovenija, T: 01 51 35 700
VEČ INFORMACIJ IN ZAPOSLITVENIH OGLASOV (1200+)
NA: www.mojedelo.com, info@mojedelo.com

Gospodinjska pomočnica m/ž (Bled)
Pridruži se ekipi mladih in kreativnih sodelavcev. Če si po naravi pozitivna oseba, ki ji delo ni težko, bomo veseli sodelovanja. Butični glamping resort Garden Village Bled išče novega sodelavca za delovno mesto: gospodinjska pomočnica. Plantea, d. o. o., Cesta Gorenjskega odreda 16, 4260 Bled. Prijave zbiramo do 1. 4. 2018. Podrobnosti na www.mojedelo.com.

Prodajno-tehnični svetovalec m/ž (celotna Slovenija)
Zaradi krepitve prodajne ekipe in trženja visokokvalitetnih izdelkov na širšem področju celotne Slovenije v svoje vrste vabimo prodajno-tehničnega svetovalca. NCH, d. o. o., Parmova ulica 53, 1000 Ljubljana. Prijave zbiramo do 18. 4. 2018. Podrobnosti na www.mojedelo.com.

Viličarist m/ž (Brnik)
V novo zgrajenem logističnem centru na Brniku z več kot sedemdeset tisoč paletnimi mesti bomo zaposlili več posameznikov na delovno mesto: viličarist. Kuehne + Nagel, d. o. o., Zgornji Brnik 130f, 4210 Brnik. Prijave zbiramo do 22. 4. 2018. Podrobnosti na www.mojedelo.com.

Specialist za zaloge m/ž (Brnik)
Pričakujemo: organiziranost, strukturiranost in sistematičnost, izrazito natančno osebo in občutek za red in urejenost, veselje do dela s številkami, pozitivno naravnanost, pripravljenost za sodelovanje in odprto komunikacijo, poznavanje procesov in načina dela v velikem skladišču, vsaj najmanj 5 let delovnih izkušenj na področju skladiščenja ali planiranja … Kuehne + Nagel, d. o. o., Zgornji Brnik 130f, 4210 Brnik. Prijave zbiramo do 22. 4. 2018. Podrobnosti na www.mojedelo.com.

Vodja projektov za področje spletne trgovine – urednik m/ž (Naklo)
Najpomembnejše delovne naloge urednika spletne trgovine so zlasti: urednikovanje in aktualizacija vsebin v Spletnem centru Merkur, priprava izvirnih, kreativnih in uporabniku prijaznih pristajalnih strani, navdihujoča in odzivna komunikacija na družbenih omrežjih (Facebook in Instagram) ... Merkur trgovina, d. o. o., Cesta na okroglo 7, 4202 Naklo. Prijave zbiramo do 8. 4. 2018. Podrobnosti na www.mojedelo.com.

Skladiščnik m/ž (Komenda)
Iščemo skladiščnike za delo na sedežu podjetja v Komendi z najmanj osnovnošolsko izobrazbo, s spoštljivim in odgovornim odnosom ter motiviranostjo za delo. Lidl Slovenija, d. o. o. k. d., Pod lipami 1, 1218 Komenda. Prijave zbiramo do 4. 4. 2018. Podrobnosti na www.mojedelo.com.

Inženir za kakovost in tehnologijo m/ž (Kranj)
Od kandidatov pričakujemo: dokončano VI. ali VII. stopnjo izobrazbe tehnične smeri, aktivno znanje angleškega jezika, dobro poznavanje računalniških sistemov (Windows, MS Office, SAP), samostojnost, samoiniciativnost, odgovornost, natančnost, fleksibilnost, sposobnost vključevanja v ekipe in timskega dela. Goodyear Dunlop Sava Tires, d. o. o., Škofjeloška 6, 4000 Kranj. Prijave zbiramo do 2. 4. 2018. Podrobnosti na www.mojedelo.com.

Slaščičar m/ž (Bled)
Pričakujemo: zaključeno slaščičarsko šolo, vsaj 1 leto izkušenj na enakem delovnem mestu, vozniški izpit B-kategorije. Novi kondor, d. o. o., Ljubljanska cesta 7, 4260 Bled. Prijave zbiramo do 22. 4. 2018. Podrobnosti na www.mojedelo.com.

Tehnolog v oddelku plastike m/ž (Kamnik)
Opis del in nalog: obvladovanje robotov in avtomatizacije (implementacija v proizvodnjo, nadzor nad delovanjem, izboljšave v procesu …), prenos tehnologij v proizvodnjo. Iskra Mehanizmi, d. o. o., Lipnica 8, 4245 Kropa. Prijave zbiramo do 31. 3. 2018. Podrobnosti na www.mojedelo.com.

Elektrotehnik m/ž (Slovenija)
Vaš profil: zaključeno elektrotehnično izobraževanje (V. stopnja), znanje o električnih predpisih in standardih, delovne izkušnje na istem področju so prednost, zanesljivost, neodvisen in natančen način dela, vozniško dovoljenje, pripravljenost za delo na terenu. KSW Tehnika, d. o. o., Sermin 71g, Bertoki, 6000 Koper. Prijave zbiramo do 22. 4. 2018. Podrobnosti na www.mojedelo.com.

Razvijalec/programer m/ž (Šenčur pri Kranju)
Obseg dela: načrtovanje in razvoj novih poslovnih aplikacij Vasco, vzdrževanje obstoječih aplikacij Vasco Windows, sledenje programskim novitetam in uvedba le-teh v končne izdelke. Vasco, d. o. o., Poslovna cona A 21, 4208 Šenčur. Prijave zbiramo do 21. 4. 2018. Podrobnosti na www.mojedelo.com.

Samostojni testni inženir (2 osebi) m/ž (Kranj)
Vaše naloge in odgovornosti: sodelovanje pri zasnovi in izdelavi testnih planov ter testne arhitekture za izvedbo testiranja izdelkov, specificiranje testnih postopkov, testiranje, verifikacija in analiza napak na izdelku ... Iskraemeco, d. d., Savska Loka 4, 4000 Kranj. Prijave zbiramo do 8. 4. 2018. Podrobnosti na www.mojedelo.com.

Voznik C- in E-kategorije m/ž (Kranj)
Pogoji za zasedbo delovnega mesta: izpit C- in E-kategorije ter koda 95, najmanj 3 leta izkušenj v mednarodnem transportu, zaželeni ADR-izpit, ni pa pogoj. Štempihar, d. o. o., Poslovna cona A 12, 4208 Šenčur. Prijave zbiramo do 7. 4. 2018. Podrobnosti na www.mojedelo.com.

MALI OGLASI

T: 201 42 47, F: 201 42 13
E: malioglasi@g-glas.si

Male oglase sprejemamo:
za objavo v petek do srede do 14. ure in za objavo v torek do petka do 14. ure!

Delovni čas:
ponedeljek, torek, četrtek, petek neprekinjeno od 7. do 15. ure, sreda od 7. do 16. ure, sobote, nedelje in prazniki zaprto.

NEPREMIČNINE

STANOVANJA

KUPIM

STANOVANJE v Kranju ali širši okolici. Sem resen kupec, tel.: 070/391-822 18001039

POSESTI

PRODAM

NA Golniku prodam parcelo z gospodarskim poslopjem, tel.: 031/652-310 18001034

LOTO

Rezultati 24. kroga – 25. marca 2018
4, 9, 20, 21, 22, 35, 38 in 7

Loto PLUS: **1, 4, 10, 18, 19, 28, 37 in 13**
Lotko: **9 8 9 7 0 4**

Sklad 25. krog za Sedmico: **1.570.000 EUR**
Sklad 25. krog za PLUS: **300.000 EUR**
Sklad 25. krog za Lotka: **120.000 EUR**

TERENSKA KRVODAJALSKA AKCIJA – MAREC 2018

Vabimo vas, da se pridružite družini krvodajalcev in se udeležite marčevske terenske krvodajalske akcije, ki bo:

V ČETRTEK, 29. MARCA 2018,

v Športni dvorani Cerklje, Krvavška cesta 4.

Več informacij na www.kranj.ozrk.si
Odvzemi krvi bodo v času od 7.00 do 13.00.

RDEČI KRIŽ SLOVENIJE
RKS Območno združenje Kranj
Bleiweisova 16, 4000 Kranj
Tel.: 04 20 18 672

BREZPLAČNA OBJAVA

Lions klub Škofja Loka

Doma poiščite očala, ki jih ne potrebujete več (očala z dioptrijo, navadna ali sončna).

Prostovoljci bodo podarjena očala pregledali, razvrstili in poskrbeli, da bodo prišla do tistih, ki jih najbolj potrebujejo. Za prebivalce manj razvitih držav, ki si ne morejo privoščiti prave okulistične oskrbe in ustreznih očal.

Darujte rabljena očala in pomagajte!

do 6. maja 2018

Lions RECYCLE For Sight

Očala zbirajo:

Kranj:
- **Gorenjski glas**, Bleiweisova cesta 4

Škofja Loka:
- **Lekarna Mesto -37**
  Spodnji trg 8
- **Center slepih, slabovidnih in starejših**
  Stara Loka 31
- **Optomed**
  Kapucinski trg 13
  (nad avtobusno postajo)

Gorenjski Glas
LEKARNA MESTO-37
CSS CENTER SLEPIH, SLABOVIDNIH IN STAREJŠIH ŠKOFJA LOKA
optomed

BREZPLAČNA OBJAVA
LIONS KLUB ŠKOFJA LOKA, POLJANSKA CESTA 7, GORENJA VAS

MOTORNA VOZILA

AVTOMOBILI

PRODAM

CITROËN Berlingo 1.6 HDI, črne barve, let. 2/2013, prevoženo 188.000 km, cevna zaščita spredaj in ob straneh, vlečna kljuka, 8 x ALU platišča (4x z zimskimi in 4x z letnimi gumami), cena 8.390 EUR, tel.: 031/767-222 18000934

HONDA HRV 4 x 4, 1.6 W, letnik 2005, v odličnem stanju, cena po dogovoru, tel.: 04/53-36-792, 041/673-792 18001036

KARAMBOLIRANA VOZILA

KUPIM

AVTO – karamboliran, tudi totalka, slabše ohranjen ali v okvari, od 2005 letnika naprej. www.avtovleka-simenko.si, tel.: 070/300-554 18000754

KARAMBOLIRANO vozilo ali vozilo v okvari, od let. 2000 dalje. Ugrica Blaž, s.p., Drulovka 38, Kranj, tel.: 041/349-857 18000568

www.gorenjskiglas.si

GRADBENI MATERIAL

KUPIM

ODKUPUJEMO kostanjeve drogove (za elektrogospodarstvo), dolžine 9–11 m (tudi neobeljene), 041/86-55-96, 031/33-99-28, SES, d.o.o., Opekarska ul. 22, Maribor 18001032

STANOVANJSKA OPREMA

POHIŠTVO

PRODAM

KUHINJO Magnolija, Marles, lepo ohranjeno, tel.: 041/718-856 18001043

OGREVANJE, HLAJENJE

PRODAM

KAMINSKO peč Jakob, Lokaterm, tel.: 041/623-872 18001045

UMETNINE, NAKIT

PRODAM

TAPISERIJE Križev pot, 14 postaj + vstajenje, 130 x 100 cm, ogled: Duhovni utrip 6. 4. 2015, tel.: 040/567-544 18000977

STARINE

KUPIM

ODLIKOVANJA, kovance, ure, slike, značke, srebrnino, luči, kipe in drugo, tel.: 030/670-770 18001037

KMETIJSKI STROJI

PRODAM

BCS kosilnico, disel, 127 sedež, obračalnik, trosilec hlevskega gnoja Sip, trak. kopač, tel.: 041/547-994 18001040

CIRKULAR z mizo in koritom, tel.: 031/812-210 18001002

KMETIJSKE stroje, sadilec krompirja, izkopalnik krompirja, nakladalko za seno, tel.: 031/635-437 18001049

KUPIM

TRAKTOR, kiper prikolico in mini bager, lahko v okvari, tel.: 031/500-933 18000838

VZREJNE ŽIVALI

PRODAM

ČB teličke, stare 2 meseca, tel.: 041/586-662 18001035

JAGENJČKE za zakol, tel.: 041/548-038 18001042

KOKOŠI – nesnice, jarkice, rjave in črne, pred nesnostjo, in KG piščance za dopitanje, pripeljemo na dom, Matej Bulovec, s.p., Mlakarjeva ul. 45, Šenčur, tel.: 041/710-113 18000737

KRAVO simentalko, tele BP, telico BP, težko 400 kg, in telico ciko, težko 300 kg, tel.: 041/693-441 18001048

KRAVO ČB v 9. mesecu brejosti, hlevska A kontrola, brez rogov, tel.: 041/515-867 18001050

RJAVE jarkice v začetku nesnosti. Stanonik, Log 9, Šk. Loka, tel.: 04/51-85-580, 041/694-285 18001041

TELIČKO simentalko, staro 5 mesecev, in breje telice, tel.: 031/699-145 18001044

KUPIM

BIKA simentalca, težkega od 450 do 500 kg, tel.: 031/343-177 18001046

ZAPOSLITVE (m/ž)

NUDIM

ZAPOSLIMO samostojnega in izkušenega kuharja/vodjo kuhinje. Nudimo stimulativno plačilo, dodatna izobraževanja, po potrebi garsonjero. Hotel Bellevue, d.o.o., Šmarjetna Gora 6, Kranj, tel.: 04/27-00-071 18001047

ZAPOSLIMO voznika kamiona enodnevnih prevozov po Sloveniji, izpit kategorije C (zaželena kategorija E). Agro Mobil, d.o.o., Letališka 37, Šenčur, 041/698-385, g. Boštjan Bertoncelj 18000981

ZAPOSLIMO voznika kombija kategorije B, za razvoz blaga po Sloveniji in občasno tujini. Kontakt na: cclan@t-2.si, 041/640-380.CCLAN, d.o.o., Kranj, Britof 182, Kranj 18001000

IŠČEMO mizarja in varilca za proizvodnjo, redna zaposlitev, delo v Avstriji in Nemčiji. Veselimo se vašega klica +386/30-758-314, ga. Varga, Diaplan Stahl + Holz GmbH, Bahnhof str. 9, Klagenfurt/Celovec, Avstrija 17004319

IŠČEMO tesarje/montažne delavce, kot okrepitev naše ekipe, za delo v Avstriji in Nemčiji. Plača po dogovoru. Veselimo se vašega klica +386/30-758-314, ga. Varga, Diaplan Stahl + Holz GmbH, Bahnhof str. 9, Klagenfurt/Celovec, Avstrija 17004320

STORITVE

NUDIM

ADAPTACIJE – vsa gradbena dela, notranje omete, strojne omete, fasade, adaptacije, tlakovanje dvorišča, ograje, kamnite škarpe in dimnike, kvalitetno, hitro in poceni. SGP Beni, d. o. o., Struževo 7, Kranj, tel.: 041/561-838 18000733

ADAPTACIJE od temelja do strehe, omete, fasade, kamnite škarpe, tlakovanje dvorišč, tudi manjša gradbena dela – z vašim ali našim materialom, Gradton, d.o.o., Valjavčeva ulica 8, Kranj, 041/222-741, www.gradton.si 18000858

FLORJANI, d.o.o., C. na Brdo 33, Kranj izvaja vsa gradbena dela od temeljev do strehe, adaptacije, omete, omete fasad, kamnite škarpe, tlakovanje dvorišč, tel.: 041/557-871 18000857

NUDIM rez in zaščito sadnega drevja. Branko Gašperšič, s.p., Šorlijeva ulica 19, 4000 Kranj, tel.: 040/993-406 18000879

ZASEBNI STIKI

ŽENITNE raznovrstne, zanimive ponudbe, z vse države, različnih starosti. Mnogo je samskih fantov, gospodov … Hitra spoznavanja, 031/836-378, www.zau.si 18000860

IŠČEM

73-LETNI vdovec iščem upokojenko do 70 let za druženje, z Gorenjske, tel.: 041/435-839 18001038

Knjiga prinaša dobro poznavanje zelišč, njihovih lastnosti in učinkov(in) ter njihove uporabnosti.
Poglavja v knjigi: Zeliščni vrt, Zelišča v vrtu skozi stoletja, Načrtovanje zeliščnega vrta, Kako pripravimo zeliščni vrt, Uporaba zelišč, Spravilo in shranjevanje zelišč, Zeliščni pripravki v zdravilstvu, Pripravki zelišč v kulinariki, Opisi rastlin, Napotki za zeliščarje.

248 strani, 170 x 240 mm, integrirana vezava

23 EUR + poštnina

Knjigo lahko kupite na Gorenjskem glasu, Bleiweisova cesta 4 v Kranju, jo naročite po tel. št.: 04/201 42 41 ali na: narocnine@g-glas.si.
Če jo naročite po pošti, se poštnina zaračuna po ceniku Pošte Slovenije.

www.gorenjskiglas.si
Gorenjski Glas

Radio Sora
Vedno blizu. 91.1 / 89.8 / 96.3
RADIO SORA, D.O.O., KAPUCINSKI TRG 4, ŠKOFJA LOKA

Radio Triglav®
Radio Triglav Jesenice, d.o.o., Trg Toneta Čufarja 4, 4270 Jesenice
Gorenjska 96 MHz
RADIO ZA RADOVEDNE

OSMRTNICA

V 82. letu se je poslovila naša draga sestra in teta

Ani Zagožen

roj. 21. 9. 1936, iz Zgornjih Dupelj

K zadnjemu počitku jo bomo pospremili v sredo, 28. marca 2018, ob 15. uri na pokopališču v Kranju. Žara bo na dan pogreba v poslovilni vežici na pokopališču Kranj od 9. ure dalje.

Vsi njeni

Razpet med ljubljeno domačo Slovenijo in Kanado, kjer je prebival večino svojega življenja, je v 73. letu starosti sklenil svojo življenjsko pot

Franc Mandeljc

po domače Purglčov Fronc, po rodu iz Gorij pri Bledu, živeč v Peterboroughu (okraj Ontario v Kanadi), kjer bo tudi pokopan.

Zapustil mlad si rodni krov,
kot tujec si se v svet podal,
rad vedno vračal se domov,
z željo tiho, da bi tu ostal.

Čez lužo ustvaril si družino,
z garanjem posel ti cvetoč,
a v srcu čutil si tujino,
bi rad vrnil se nekoč.

Si zemljo matere, očeta,
cenil, ljubil, spoštoval,
zdaj pa sredi tujga sveta
za vedno mirno si zaspal.

Žalujoči sorodniki in prijatelji iz Gorij pri Bledu

Anketa

Odpadkov polne vreče

Vilma Stanovnik

Minuli konec tedna so marsikje potekale spomladanske čistilne akcije. Udeležence vsakoletne akcije Očistimo Kranj – Kranj ni več usran, smo vprašali, kako skrbijo za okolje in ali se jim zdijo takšne akcije potrebne.

Foto: Tina Dokl

Gaja Nemanič z Orehka:

»Pozorna sem na ločevanje, od plastike do bioloških odpadkov. Pomembno se mi zdi, da se ob čistilni akciji vsaj enkrat letno spomnimo pomena varovanja okolja in da očistimo Kranj.«

Tilen Jelenc z Mlake:

»Vestno ločujem odpadke, kot taborniku pa se mi zdi pomembno, da v skrbi za okolje vzgajamo že najmlajše. Akcija je potrebna tudi zato, da se skupaj spomnimo, da čisto okolje ni samoumevno.«

Klemen Markelj iz Kranja:

»Če je le mogoče, se v službo in po opravkih odpeljem s kolesom ali avtobusom. Treba je tudi skrbno ločevati odpadke. Organizatorji akcije pa smo zadovoljni, ker je odziv udeležencev odličen.«

Gašper Murgelj iz Bistrice pri Tržiču:

»Tako doma kot v šoli pazimo, da ne smetimo, prav tako ločujemo odpadke. S sošolci smo skupaj čistili okoli šole in smeti se je nabralo za cele vreče. Zato je akcija koristna.«

Miro Preisinger iz Stražišča:

»Jamarji se vsako leto pridružimo čistilni akciji. Ta je res potrebna, saj smo samo na Pungertu nabrali deset polnih vreč smeti. Mlade bi morali glede varovanja okolja vzgajati že od vrtca naprej.«

Kako hoditi v leopardjih čevljih

Ko se je Alenka Bratušek podala v politiko, se je zavedala, da bo ocenjevana, in to zagotovo velikokrat krivično. To je Alenko spodbudilo, da v knjigi pokaže genezo njenega vladanja.

Maša Likosar

Ljubljana – V Ljubljani so uradno predstavili knjigo V svojih čevljih, biografijo prve slovenske predsednice vlade Alenke Bratušek. Naslovnico krasijo čevlji znamke Roberto Cavalli z leopardjim vzorcem in je delo akademskega slikarja Rudija Španzla.

Knjiga je nastala pod veščim pisateljskim peresom Tadeja Goloba, ki o nastajanju knjige pripoveduje: »O politiki pred pisanjem te knjige nisem vedel prav veliko in mi je pisanje zato predstavljalo velik izziv. Hkrati pa sem motivacijo črpal tudi iz prepričanja, da se je Alenki v tistih časih, ko je bila na čelu Slovenije, zgodila velika krivica. Da smo Slovenci nekako pišmevuhovsko odpravili to obdobje, ko bi Slovenija lahko šla po poti Grčije. Lepo bi bilo, da Slovenci to knjigo preberejo in si o tistih časih razbistrijo obzorja.« Preden se je lotil pisanja, je med ljudmi naredil anketo in nihče ni znal povedati ničesar negativnega o tedanji premierki, kar je bil glavni razlog, da je sprejel izziv.

Alenka Bratušek je bila kot politična novinka vržena v globoko vodo. Po treh tednih predsedovanja je Slovenijo doletela kriza. Alenka je sedaj želela spregovoriti o stvareh, ki so bile v medijih napačno ali vsaj popačeno predstavljene, predvsem pa je vesela, da so pravo resnico razkrili tudi njeni politični in družinski sopotniki. Knjiga naj ne bi imela namena biti njeno politično orožje. »Mislim, da ne bo vplivala na mojo politično prihodnost, pomembno je, da so za vedno zapisani težki in hkrati odločni koraki, ki smo jih storili v času mojega vladanja. Danes, po gospodarski rasti, ki jo imamo v Sloveniji, sem še bolj prepričana, da so bili ukrepi moje vlade pravilni, da smo naredili vse, kar je bilo treba, in ubranili neodvisnost in suverenost naše države.« Obdobje od marca 2013, ko je postala predsednica vlade, je bilo polno dogodkov, ki njeno življenje krojijo še danes in hkrati vplivajo tudi na življenja vseh državljanov. Knjiga ponuja vpogled v politično zakulisje: o reševanju Slovenije pred bruseljsko trojko, o poročilu KPK, fiskalnem pravilu, interpelaciji, zamerah, odstopu, komisarski zgodbi, hišni preiskavi, seksizmu v politiki, volitvah, prehodu v opozicijske klopi ... Glavni pobudnik knjige je bil nekdanji minister za kulturo Uroš Grilc, na predstavitvi knjige V svojih čevljih pa se je zbrala vrsta političnih in javnih osebnosti, nekdanji ministri vlade Alenke Bratušek in poslanci v mandatu 2011–2014, tudi nekdanji predsednik Milan Kučan, nekdanja predsednica NSi Ljudmila Novak, vodja poslanske skupine SD Matjaž Han in mnogi podporniki Alenke Bratušek. Knjigo bo 19. aprila predstavila tudi v Kranju.

Avtor knjige V svojih čevljih Tadej Golob in Alenka Bratušek / Foto: Primož Pičuilin

vremenska napoved

Danes bo spremenljivo oblačno, predvsem popoldne so možne kratkotrajne plohe. Jutri bo zmerno do pretežno oblačno. Pihal bo jugozahodnik. V četrtek bo oblačno in deževno ter hladneje. Meja sneženja se bo spustila do sedemsto metrov nad morjem.

Agencija RS za okolje, Urad za meteorologijo

TOREK	SREDA	ČETRTEK
-1/12 °C	0/13 °C	6/8 °C

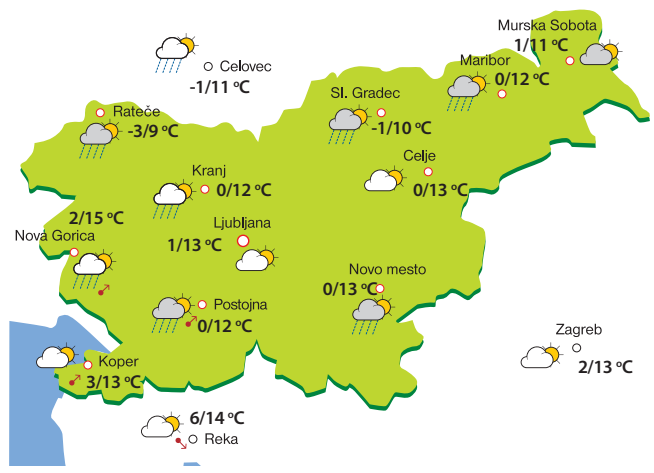

KRATKE NOVICE

Odprtje največje lovske opazovalnice na svetu

Godič – V Slovenia Eco resortu v Godiču bodo v četrtek, 29. marca, tudi uradno odprli domnevno največjo lovsko opazovalnico na svetu, ki so jo na območju eko resorta postavili že konec novembra lani in čaka na umestitev v Guinnessovo knjigo rekordov. Slavnostni dogodek se bo začel ob 11. uri, ko bosta posebna gosta, predsednik državnega zbora dr. Milan Brglez in ameriški veleposlanik Brent R. Hartley, prerezala slavnostni trak, se povzpela na opazovalnico ter nagovorila povabljene goste. Po uvodnem nagovoru se bo na osemnajst metrov visoko opazovalnico povzpelo vsaj 150 lovcev in ob 11. uri in 20 minut se bo z opazovalnice oglasil svečani pok lovcev. Svečanosti bodo prisostvovali lovski rogisti, gostili pa bodo tudi številne lovske družine iz Slovenije, Avstrije, Hrvaške in Italije. Od odprtja dalje bo lovska opazovalnica, ki je skupaj s pilotnimi sidri težka 150 ton in je že postala edinstvena turistična atrakcija, odprta za javnost.

Občina Kamnik praznuje

Kamnik – Prireditve ob prazniku Občine Kamnik, posvečene rojstnemu dnevu Rudolfa Maistra 29. marca, so se začele že sredi marca in bodo trajale vse do sredine aprila, vrhunec dogajanja pa bo jutri, 28. marca. Najprej bodo ob 16. uri na Šutni odprli nove prostore Spominske sobe Rudolfa Maistra, sledil pa bo promenadni koncert Mestne godbe Kamnik, ki mu boste od Šutne do Glavnega trga lahko prisluhnili ob 16.30. Ob 17. uri bodo zadoneli zvoki Orkestra Slovenske vojske na proslavi s položitvijo venca k spomeniku Rudolfa Maistra in s sodelovanjem Častne enote Slovenske vojske. Slavnostni govornik bo poveljnik 1. brigade Slovenske vojske polkovnik Robert Glavaš. Ob 18. uri pa bo sledila še osrednja slovesnost s podelitvijo občinskih priznanj, ki bo v Domu kulture Kamnik.

Pasijonska igra v Kovorju in Križah

Kovor – Kulturno društvo (KD) Kruh Križe vabi na Pasijonsko igro v cerkev sv. Janeza Krstnika v Kovor jutri ob 19.45 in v cerkev Povišanja sv. Križa v Križe v četrtek ob 19.45. Škofjeloški pasijon, duhovna in dramska mojstrovina patra Romualda iz prve polovice 18. stoletja, je bil razglašen za živo mojstrovino državnega pomena. Tržičani podobnega besedila sicer nimajo, so pa v zakladnici slovenske literature našli obilico sorodnih besedil, po katerih sta v postnem času posegli Gledališka skupina in združena pevska zbora KD Kruh Križe. Uprizoritev naj ne bi bila le v umetniški užitek, pač pa je tudi poziv k poglobitvi osebne in družbene odgovornosti.

Na referendum spet trinajstega maja?

Kranj – Državna volilna komisija je včeraj zjutraj prejela sodbo vrhovnega sodišča, s katero je razveljavilo izid septembrskega referenduma o zakonu o drugem tiru in ji naložilo, da razpiše datum ponovnega referenduma. O datumu naj bi odločali na današnji seji, osnutek sklepa o določitvi datuma ponovnega glasovanja na referendumu o zakonu o drugem tiru pa predvideva, da bi bil v nedeljo, 13. maja. Za dan, s katerim začnejo teči roki za opravila, potrebna za izvedbo ponovnega glasovanja na referendumu, bi se določil ponedeljek, 2. april. Referendumsko vprašanje bi se glasilo: Ali ste za to, da se uveljavi Zakon o izgradnji, upravljanju in gospodarjenju z drugim tirom železniške proge Divača–Koper (ZIUGDT), ki ga je sprejel Državni zbor na seji dne 8. maja 2017?