69 let Gorenjski časnik od leta 1947
Prvi predhodnik tednika Gorenjec leta 1900

Gorenjski Glas

TOREK, 5. januarja 2016

Leto LXIX, št. 1, cena 1,70 EUR, 14 HRK | Odgovorna urednica: Marija Volčjak | Časopis izhaja ob torkih in petkih | info@g-glas.si | www.gorenjskiglas.si

Prvi se je letos rodil v Kranju

Prvi letošnji slovenski novorojenček je Jurij Šinkovec z Jezerskega, ki se je ob 0.45 rodil v kranjski porodnišnici. V jeseniški porodnišnici, kjer je bilo lani rekordno število porodov, pa se je osemnajst minut čez četrto popoldne kot prvi letošnji otrok rodila Agata Macun iz Kranjske Gore.

Marjana Ahačič,
Danica Zavrl Žlebir

Kranj – Mamico Anito Pusič in očka Matica Šinkovca z Jezerskega je rojstvo drugorojenca presenetilo kar mesec dni prezgodaj. »Rok sem imela šele 3. februarja. V sredo, 30. decembra, sem bila še v službi, v četrtek pa smo se s prijatelji udeležili lokalnega silvestrovanja,« je dan po porodu v kranjski porodnišnici povedala mlada mamica, ki dela kot frizerka v Kranju. Novega leta pa ji ni uspelo dočakati na silvestrovanju na Jezerskem, saj je začutila popadke in so jo morali odpeljati v Kranj. V porodnišnico je prispela deset minut do polnoči, slabo uro zatem pa je na svet prišel Jurij, težak 2790 gramov in dolg 48 centimetrov.

»Bilo je hitro in nepričakovano. Štiriletni hčerki sem obljubila, da bova po novem letu pripravili vse za novorojenčka, potem pa se je zgodilo tako hitro, da nama to ni uspelo,« je še povedala Anita, ki si za pravkar rojenega dečka in za vso družino želi le zdravja. »Če imaš zdravje, imaš vse!«

Prvega novorojenčka in preostalih štirih, ki so se rodili na prvi dan novega leta, pa se je razveselilo tudi osebje v kranjski porodnišnici. Sestri Andreja Zupan in Sonja Šetina ne pomnita, da bi bila njihova porodnišnica kdaj prva, kar zadeva novoletne novorojenčke. Toda saj ne gre za tekmovanje, gre preprosto za čudež rojstva, ki tudi osebju z dolgoletnim delovnim stažem naredi veliko veselja in nas vse skupaj opomni, kaj v življenju resnično šteje.

2. stran

Foto: Tina Dokl

Agata Macun, letošnja prvorojenka na Jesenicah, v varnih rokah mamice Petre Štadl

Prevc korak do zlatega orla

Smučarski skakalec Peter Prevc je po dveh zmagah in tretjem mestu na dobri poti, da kot drugi Slovenec osvoji skupno zmago na novoletni turneji. Zadnja tekma bo jutri v Bischofshofnu.

Maja Bertoncelj

Kranj – Tretje mesto v Oberstdorfu in suvereni zmagi najprej na novo leto v Garmisch-Partenkirchnu in v nedeljo še v Innsbrucku. To je izkupiček s treh tekem novoletne skakalne turneje Petra Prevca. Triindvajsetletni skakalec kranjskega Triglava ima pred jutrišnjo tekmo v Bischofshofnu v skupnem seštevku turneje 19,7 točke prednosti pred Nemcem Severinom Freundom. Norvežan Kenneth Gangnes pa za njim zaostaja že 41,9 točke.

Prevc je v Innsbrucku prišel do svoje 11. zmage v svetovnem pokalu. Vodil je že po prvi seriji, da je trenutno korak pred drugimi, pa je dokazal s finalnim skokom. »Poskusna serija danes res ni bila najboljša popotnica za prvo serijo. Je bilo zelo nervozno, tudi zame. Z Goranom Janusom in Nejcem Frankom smo se usedli, pogledali posnetek in videli, da sem dva metra prezgodaj odskočil. Goran je dejal, da je treba biti potrpežljiv. Res sem bil zadovoljen, kar zelo mi je odleglo, ko mi je uspelo to v prvi seriji narediti. Zalet je bil nizek, pihal je konstanten veter od zadaj. Skok ti mora v teh težkih razmerah res dobro uspeti, da se lahko boriš za metre. To je bila psihično težka tekma, mislim pa, da je bilo lani, ko nisem bil uspešen (osvojil je 11. mesto, op. p.), psihično še veliko težje,« je slovenski junak povedal po tekmi, na kateri je od Slovencev točke s 23. mestom osvojil še njegov brat Domen. Slednji je v seštevku turneje na 20. mestu.

10. stran

Peter Prevc tudi z nastopi na novoletni turneji potrjuje, da je v letošnji sezoni najboljši skakalec na svetu. / Foto: Gorazd Kavčič

Novosti novega leta

Največ novosti in sprememb je na finančnem področju: pri gotovinskem poslovanju je od sobote dalje obvezna uporaba davčnih blagajn, nekoliko spremenjena je z novim letom tudi dohodninska lestvica.

Danica Zavrl Žlebir,
Cveto Zaplotnik

Kranj – Od sobote, 2. januarja, dalje je pri gotovinskem poslovanju obvezna uporaba davčnih blagajn, izjema so le zavezanci, ki so se odločili za dveletno prehodno obdobje in bodo v tem času še lahko uporabljali račune iz vezane knjige računov. Po oceni finančne uprave (Furs) bo v sistem davčnega potrjevanja računov vključenih od 60 do 80 tisoč zavezancev, do včeraj do pol desetih dopoldne je namensko digitalno potrdilo, ki je pogoj za davčno potrjevanje računov, prevzelo 37.358 zavezancev, davčno pa je račune potrjevalo 21.236 zavezancev. V prvih dneh je sistem deloval brezhibno, finančna uprava je za potrditev računa v povprečju potrebovala pet stotink sekunde. Začela se je že tudi nagradna igra, s katero potrošnike spodbujajo k temu, da zahtevajo in vzamejo račun. Predstavniki mobilnih enot na terenu preverjajo uporabo davčnih blagajn, grobe in ponavljajoče se kršitve tudi kaznujejo.

3. stran

GORENJSKA

Na Bledu postavili rekord

Uradno 5712 registriranih obiskovalcev, neuradno pa še precej več, je na predzadnji dan lanskega leta sklenilo krog okoli Blejskega jezera in prižgalo lučke ter tako uspešno opravilo poizkus postavitve Guinnessovega rekorda. 5

REKREACIJA

Kilogrami dol, počutje gor

Igor Zonik z Bleda je tehtal več kot sto osemdeset kilogramov. Z uvedbo paleo prehrane in rekreacijo jih je izgubil triinpetdeset. Znova lahko igra košarko, ki jo je včasih treniral. Rekreacija številka ena pa je zanj plavanje. 11

PRAZNOVANJA

Petinšestdeset let zakoncev Uršič

Rudi in Helena Uršič sta 30. decembra praznovala častitljivo petinšestdeseto obletnico poroke. Sta Kranjčana, pred dobrima dvema tednoma pa sta postala del stanovanjske skupnosti v Domu Taber v Šmartnem pri Cerkljah. 18

ZANIMIVOSTI

Silvestrsko kopanje tokrat malo drugače

Na zadnji dan lanskega leta so se najpogumnejši udeležili silvestrskega kopanja na Jezerskem. Čeprav je jezero zaledenelo, so se Jezerjani znašli. V ledeno mrzlo vodo pa se tokrat niso pognali le domačini. 22

VREME

Danes bo oblačno. Sredi dneva bo začelo snežiti, proti večeru bo sneženje že ponehalo. Jutri in v četrtek bo večinoma oblačno.

-3/1 °C

jutri: oblačno

9 770352 666018

VSAK PRVI TOREK V MESECU

Kupon za brezplačni mali oglas

Brezplačen je mali oglas z besedilom do 80 znakov. Ugodnost velja samo za naročnike časopisa Gorenjski glas. Kuponi so veljavni pol leta. Na hrbtni strani morajo imeti odtisnjen naslov naročnika. Mali oglas, oddan po telefonu ali brez kupona, zaračunavamo po ceniku, s popustom za naročnike (20 %). Kupon ni veljaven za objavo pod šifro ali z navedbo: naslov v oglasnem oddelku. **Brezplačnega malega oglasa ne morejo uveljavljati pravne osebe (tudi s. p.).** Oglase sprejemamo na naslov Gorenjski glas, Bleiweisova cesta 4, 4000 Kranj ali po telefonu 04/201 42 47; za torkovo številko Gorenjskega glasa do petka do 14. ure in za petkovo številko do srede do 14. ure. V malooglasnem oddelku na Bleiweisovi cesti 4 v Kranju pa smo vam na razpolago v ponedeljek, torek, četrtek in petek od 7. do 15. ure, v sredo od 7. do 16. ure.

MALI OGLAS **januar/16**

Naročam objavo malega oglasa z naslednjim besedilom:

❑ prodam ❑ kupim ❑ oddam ❑ najamem
❑ podarim ❑ iščem ❑ nudim ❑ zamenjam

RUBRIKA: _____

Vsebina:

Tel.: _ _ / _ _ - _ _ - _ _ _

Mobitel: _ _ _ / _ _ _ - _ _ _

Nečitljivih kuponov ne objavljamo.

Darilo izžrebanemu naročniku časopisa Gorenjski Glas
Knjigo prejme SREČO POGAČNIK iz Naklega.
www.gorenjskiglas.si

Prvi se je letos rodil v Kranju

1. stran

»Leta 2015 se je v naši porodnišnici rodilo 1551 otrok, kar pomeni, da je bilo kar dobro leto. Zadnji dan starega leta se je rodilo pet otrok, zadnji je bil ob 21.22 deček, Luka Ipavec. Enako število se jih je rodilo 1. januarja, prvi je bil torej deček Jurij, druga deklica Brina. Drugi dan leta 2016 imamo v porodnišnici ducat novorojenčkov,« nam je s statistiko postregla višja medicinska sestra Andreja Zupan iz Bolnišnice za ginekologijo in porodništvo Kranj.

Po treh sinovih hčerka Agata

»Bolj mirno je ta konec tedna, nič posebnega se ne dogaja,« je v soboto povedala babica Mojca Lušina iz jeseniške porodnišnice in dodala, da večji naval pričakujejo že v prihodnjih dneh. A so se na 1. januarja, čeprav šele pozno popoldne, vendarle tudi na Jesenicah razveselili prvega letošnjega novorojenčka. Na svet je odločno, dan pred načrtovanim datumom, prišla mala Agata Macun, četrtorojenka Petre Šadl in Matija Macuna iz Kranjske Gore.

Ko smo ju v nedeljo obiskali, ji je mamica Petra že spletla sivo-rožnato kapico in enega od copatkov; za drugega je imela pred odhodom domov še en dan časa. Agata je mirno spala v njenem naročju. Kar krepka novorojenčica je bila, pove mama, s 3830 grami, kolikor jih je imela ob rojstvu, težja, kot so bili bratje: zdaj dobrih pet let stari Lovro, tri in polletni Vasja ter leto in pol stari Filip. Ime je najmlajši izbrala mama, ki z nasmehom pravi, da bo odločnost, ki jo najmlajša članica družine nosi že v imenu, med tremi starejšimi brati prav gotovo potrebovala.

Kako bo zmogla skrbeti za veliko družino ob vrnitvi domov, Petre Šadl ni preveč skrbelo. »Tu, v porodnišnici, kjer zares zelo lepo skrbijo za nas, si bom odpočila, potem greva pa domov, kjer mi pri vzgoji in skrbi za otroke ves čas stojijo ob strani moj partner in vsa družina,« se je prihoda v domače okolje že veselila mamica Petra. O tem, kako obvladovati veliko družino s četverico majhnih otrok, pa je dejala: »Čim manj kompliciranja in veliko potrpljenja, pa gre!«

Foto: Tina Dokl

Anita Pusič, mamica prvega letošnjega novorojenčka

Jakoba Klinarja je Tanja Podgrajšek rodila na zadnji dan starega leta. / Foto: Tina Dokl

Rekordno število rojstev

V jeseniški porodnišnici se je lani rodilo 808 otrok, 62 več kot leto poprej in največ v zadnjih štiridesetih letih. Leta 1976 so imeli 805 novorojenčkov, potem pa je število vse do leta 2001, ko so jih imeli le 409, vztrajno upadalo. V zadnjem desetletju in pol se je trend vendarle obrnil navzgor. »Bodoče mamice prihajajo tako rekoč iz vse Slovenije. Všeč jim je pri nas, ker smo manjša porodnišnica, kjer se jim lahko zares popolnoma posvetimo in se kar se le da prilagajamo njihovim željam,« je povedala babica Mojca Lušina, ki svoje delo predano opravlja že več kot trideset let in je lani na svet pomagala krepko čez sto novorojenčkom. »Spodbujamo čim bolj naravne načine porodov in poskrbimo, da je mamam in otrokom čim bolj udobno,« je povedala, medtem ko je sestra Barbara Klinar odhitela pogledat malčka, ki se je na Jesenicah rodil kot zadnji v starem letu: Jakob je na svet prišel 31. decembra opoldne. Je prvorojenec Tanje Podgrajšek in Luka Klinarja z Rodin in prav tako kot Agata težko pričakovan otrok. »Veseliva se odhoda domov, čeprav nama je tudi tu dobro,« je povedala nasmejana mamica Tanja. »Lepo skrbijo za naju in tudi občutek, ko veš, da je tvoj otrok v varnih rokah, je neprecenljiv.«

Sestra Andreja Zupan s trojico letošnjih novorojenčkov / Foto: Tina Dokl

Predstavitev novega zakona o agrarnih skupnostih

Cveto Zaplotnik

Kranj – Združenje predstavnikov agrarnih skupnosti Slovenije bo skupaj s Kmetijsko gozdarsko zbornico Slovenije in v sodelovanju z ministrstvom za kmetijstvo, gozdarstvo in prehrano januarja na šestih lokacijah v Sloveniji predstavilo glavne rešitve novega zakona o agrarnih skupnostih, delovanje agrarnih skupnosti po novem zakonu in postopek registracije agrarne skupnosti. Za predstavnike gorenjskih agrarnih skupnosti bosta najbližji predstavitvi v četrtek, 14. januarja, ob 17. uri v Hotelu Stil v Ljubljani in v četrtek, 28. januarja, ob 17. uri v Domu agrarne skupnosti Dovje - Mojstrana na Dovjem. Združenje bo v okviru redne letne skupščine, ki bo predvidoma marca, organiziralo tudi delavnice, na katerih naj bi predstavnike agrarnih skupnosti seznanili s pripravo temeljnega akta agrarne skupnosti (statut oz. pravila), razpravljali pa naj bi tudi o nerešenih vprašanjih pravne ureditve delovanja agrarnih skupnosti.

Predstavili tudi videospot himne

Kranj – Na Osnovni šoli Staneta Žagarja v Kranju so ob državnem prazniku, dnevu samostojnosti in enotnosti, pripravili slovesnost. Na njej so nastopili učenci od prvega do devetega razreda. Hkrati so predstavili videospot šolske himne. Tako imenovano Žagarjevo himno so prvič slišali obiskovalci na dogodku ob 50-letnici šole, zdaj pa so himno podkrepili še z videospotom, ki je rezultat enotnosti ter povezovanja učencev in učiteljev. Po besedah ravnateljice Fani Bevk bo z videospotom himne šola zagotovo postala še bolj prepoznavna.

Lani 0,5-odstotna deflacija

Cveto Zaplotnik

Kranj – Po podatkih državnega statističnega urada je bila lani v Sloveniji 0,5-odstotna deflacija – blago se je pocenilo za en odstotek, storitve pa podražile za 0,7 odstotka. K deflaciji so največ prispevale nižje cene naftnih derivatov: tekoča goriva so se pocenila za 16,3 odstotka, goriva in maziva pa za 12,7 odstotka. Cene počitniških paketov so se lani znižale za 5,9 odstotka, osebnih avtomobilov za 1,9 odstotka, stanovanjske opreme za 1,1 odstotka, obleke in storitev za oblačila pa za en odstotek. Poleg pocenitev je bilo tudi nekaj podražitev: telefonske in internetne storitve so se podražile za 5,8 odstotka, sadje za 8,5 odstotka, obutev in čevljarske storitve za 6,9 odstotka, gostinske in nastanitvene storitve za 1,4 odstotka in zavarovanja za 1,8 odstotka. Tudi v zadnjem lanskem mesecu je bila deflacija, cene so bile za 0,4 odstotka nižje kot novembra, k temu pa so največ prispevale nižje cene oblek in obutve ter nižje cene naftnih derivatov.

Novosti novega leta

1. stran

Sprememba dohodninske lestvice

Z novim letom so začele veljati spremembe dohodninske lestvice, s katerimi naj bi letos in prihodnje leto vsaj delno davčno razbremenili srednji sloj. Mejo med drugim in tretjim dohodninskim razredom so premaknili z 18.980 na 20.400 evrov neto letne davčne osnove, to je z 1,5 na 1,6 povprečne plače. Približno 20.400 zavezancev se bo zaradi tega premaknilo iz tretjega v drugi razred, kar bo pomenilo približno 200 evrov davčne razbremenitve na leto. Zvišanje meje med drugim in tretjim razredom bo neposredno vplivalo tudi na vse zavezance, ki so v višjih dohodkovnih razredih, kar jim bo na leto prineslo 202 evra davčne razbremenitve. Spremembe dohodninske lestvice bo »občutilo« približno 12 odstotkov zavezancev. Tisti z neto letno davčno osnovo nad 70.907 evrov bodo še najprej obdavčeni s 50-odstotno davčno stopnjo.

Dodatki izločeni iz minimalne plače

Državni zbor je ob koncu lanskega novembra sprejel spremembe zakona o minimalni plači, ki so začele veljati z novim letom. Minimalna plača je po novem mesečna plača za delo, opravljeno v polnem delovnem času, v katero se ne vštevajo dodatki za nočno delo ter za delo ob nedeljah, praznikih in dela prostih dneh. Dodatki so z novim letom izločeni iz minimalne plače, to pomeni, da bodo delavci, ki bodo delali ponoči, ob nedeljah in praznikih, za delo v tem času tudi dejansko plačani.

Spodbude za zaposlovanje starejših

Zakon o interventnem ukrepu na področju trga dela uvaja z novim letom začasne spodbude za zaposlovanje starejših brezposelnih ljudi. Delodajalec, ki bo letos ali prihodnje leto zaposlil brezposelnega, starejšega od 55 let (pogoj je, da je vsaj pol leta prijavljen v evidenci brezposelnih), bo v celoti oproščen plačila prispevkov za socialno varnost, to je prispevkov delodajalca za pokojninsko in invalidsko zavarovanje, za zdravstveno zavarovanje, zavarovanje za starševsko varstvo in za zavarovanje za primer brezposelnosti. Delodajalec bo spodbudo lahko uveljavljal največ za dve leti, pri tem pa ni pomembno, ali bo brezposelnega zaposlil za določen ali za nedoločen čas.

Brez sprememb pri študentskem delu

V letu 2016 se obremenitev študentskega dela, minimalna urna postavka in višina koncesijske dajatve ne bodo spremenili. Ministrstvo za delo, družino in socialne zadeve je namreč na zahtevo Študentske organizacije Slovenije v zakonsko ureditev študentskega dela vneslo varovalko, po kateri bi se koncesijska dajatev s 1. januarjem 2016 znižala s 16 na 9,59 odstotka, če bi se obseg študentskega dela znižal za več kot 15 odstotkov. Ker se to ni zgodilo, pri višini koncesijske dajatve ni spremembe.

Izredna uskladitev pokojnin

Več sprememb je z novim letom tudi na pokojninskem področju, največ jih zadeva ureditev dvojnega statusa. Upokojenci bodo kot samostojni podjetniki še naprej lahko opravljali dejavnost, če se bodo v zavarovanje vključili (vsaj) za dve uri na dan, v tem primeru bodo opravičeni do 75 odstotkov pokojnine. Pokojnine in drugi prejemki bodo letos na podlagi odločitve o izredni uskladitvi višji za 0,7 odstotka, letni dodatek bo enak kot lani. Pogoji za pridobitev starostne in predčasne pokojnine so se še nekoliko »zaostrili«, obdobje za izračun pokojninske osnove se je podaljšalo še za eno leto, na 22 najugodnejših zaporednih let zavarovanja od leta 1970 dalje.

Nekaj sprememb je tudi na socialnem področju, in sicer na račun zakonov, ki odpravljajo varčevalne ukrepe. Zaradi delne uvedbe petega dohodkovnega razpreda bo več dijakov in študentov prejelo državno štipendijo. Do nje bodo upravičene tudi družine s povprečnim mesečnim dohodkom do 56 odstotkov na družinskega člana (v štiričlanski družini cenzus znaša 2250 evrov). Državno štipendijo bo prejelo 3218 več dijakov in študentov. Za uveljavitev te pravice je treba oddati novo vlogo na center za socialno delo.

Letos bo več učencev kot lani prejemalo subvencijo za šolska kosila. / Foto: Gorazd Kavčič

Denarna pomoč, otroški in varstveni dodatek

Varčevalni ukrepi so pri denarnih socialnih pomočeh in pri varstvenih dodatkih v celoti odpravljeni. Tako se od 1. januarja naprej osnovni znesek minimalnega dohodka zviša na 288,81 evra (za samsko osebo, doslej 270,82 evra), kar pomeni, da se znesek redne denarne socialne pomoči, izredne denarne socialne pomoči in posmrtnine zviša na 288,81 evra. Cenzus za varstveni dodatek za samsko osebo po novem letu znaša največ 470,76 evra (doslej 465,71 evra). Za uveljavljanje višjega zneska je treba najkasneje do konca februarja oddati novo vlogo na center za socialno delo tudi v primeru še veljavne odločbe.

Zneski otroškega dodatka v petem in šestem dohodkovnem razredu so višji za desetino, torej se vračajo na raven pred uveljavitvijo varčevalnih ukrepov. Višji otroški dodatek bo prejelo 97.000 otrok. Tistim, ki imajo že priznano pravico do otroškega dodatka, ni treba vlagati nove vloge. Dodanih pa je tudi pet dni očetovskega dopusta, tako da bodo imeli očetje od 1. januarja naprej skupno 20 dni očetovskega dopusta.

Šolska kosila

Tako kot doslej bodo brezplačno kosilo prejeli otroci iz tistih družin, ki so uvrščene v prvi dohodkovni razred. Dodatno se s 1. januarjem 2016 uvaja 70-odstotno subvencijo za učence iz družin, ki sodijo v drugi dohodkovni razred, v tretjem dohodkovnem razredu pa bodo upravičeni do 40-odstotne subvencije. Subvencijo kosila bo tako imelo približno 45.500 učencev ali 28.900 več kot v letu 2015. Staršem ni treba oddajati vlog za subvencijo kosila, saj bodo šole upoštevale uvrstitev v dohodkovni razred iz odločbe o otroškem dodatku ali državni štipendiji in obračunale predpisano višino subvencije.

Na Brezjah odprli sveta vrata

Nad 400 kilogramov težka in dvajset centimetrov debela umetniško izdelana vrata v brezjansko baziliko je na novega leta dan odprl ljubljanski nadškof metropolit Stanislav Zore.

Jože Košnjek

Brezje – Po papeževem naročilu, naj v svetem letu usmiljenja odprejo sveta vrata tudi v najbolj znanih romarskih središčih, in ne le v Rimu in na sedežih škofij, so v ljubljanski nadškofiji izbrali Brezje. Ta gorenjski kraj obišče vsako leto največ romarjev iz Slovenije in tujine, prvega januarja letos pa je minilo tudi 16 let od imenovanja bazilike na Brezjah v slovensko Marijino narodno svetišče.

Nadškof Stanislav Zore odpira sveta vrata na Brezjah.

Sveta vrata na Brezjah so težka okrog 400 kilogramov in so debela 20 centimetrov. Oblikoval jih je akademski kipar Mirsad Begić, ki je tudi avtor znamenitih vhodnih vrat v ljubljansko stolnico. Na zunanji strani vrat je motiv na križ privezanega Kristusa, ki pada v brezno človekove bede, polno kosti, in izraža grozo in strah. Na notranji strani pa je osrednji motiv barka, ki plava na mirnih vodah, jambor pa predstavljajo veje s sadeži.

Brezjanska sveta vrata, ki vodijo v baziliko iz obnovljenega atrija na levi strani cerkve, so blagoslovili in odprli v petek, 1. januarja, popoldne. Na Brezjah se je ob tej priložnosti zbralo veliko romarjev, med katerimi so bili tudi načrtovalec svetih vrat arhitekt Matija Suhadolc, akademski kipar Mirsad Begić, ki je vrata oblikoval, livar Borut Kamšek, radovljiški župan Ciril Globočnik in vsi, ki so sodelovali pri izdelovanju svetih vrat. Svečano jih je odprl ljubljanski nadškof metropolit Stanislav Zore in ob tem spomnil na pomen usmiljenja in na posledice brezbrižnosti v človekovem življenju, na kar v svetem letu posebej opozarja papež Frančišek.

Gorenjski Glas

ODGOVORNA UREDNICA
Marija Volčjak

NAMESTNIKA ODGOVORNE UREDNICE
Cveto Zaplotnik, Danica Zavrl Žlebir

UREDNIŠTVO
NOVINARJI - UREDNIKI:
Marjana Ahačič, Maja Bertoncelj, Alenka Brun, Igor Kavčič, Suzana P. Kovačič, Jasna Paladin, Urša Peternel, Mateja Rant, Vilma Stanovnik, Ana Šubic, Simon Šubic, Ana Volčjak, Cveto Zaplotnik, Danica Zavrl Žlebir;
stalni sodelavci:
Jože Košnjek, Milena Miklavčič, Miha Naglič

OBLIKOVNA ZASNOVA
Jernej Stritar, IlovarStritar, d. o. o.

TEHNIČNI UREDNIK
Grega Flajnik

FOTOGRAFIJA
Tina Dokl, Gorazd Kavčič

VODJA OGLASNEGA TRŽENJA
Mateja Žvižaj

GORENJSKI GLAS (ISSN 0352-6666) je registrirana blagovna in storitvena znamka pod št. 9771961 pri Uradu RS za intelektualno lastnino. Ustanovitelj in izdajatelj: Gorenjski glas, d. o. o., Kranj / Direktorica: Marija Volčjak / Naslov: Bleiweisova cesta 4, 4000 Kranj / Tel.: 04/201 42 00, faks: 04/201 42 13, e-pošta: info@g-glas.si; mali oglasi in osmrtnice: tel.: 04/201 42 47 / Delovni čas: ponedeljek, torek, četrtek in petek od 7. do 15. ure, sreda od 7. do 16. ure, sobote, nedelje in prazniki zaprto. / Gorenjski glas je poltednik, izhaja ob torkih in petkih, v nakladi 19.000 izvodov / Redne priloge: TV okno, Letopis, Slovenske počitnice in dvajset lokalnih prilog/ Tisk: Delo, d. d., Tiskarsko središče / Naročnina: tel.: 04/201 42 41 / Cena izvoda: 1,70 EUR, redni plačniki (fizične osebe) imajo 10 % popusta, polletni 20 % popusta, letni 25 % popusta; v cene je vračunan DDV po stopnji 9,5 %; naročnina se upošteva od tekoče številke časopisa do pisnega preklica, ki velja od začetka naslednjega obračunskega obdobja / Oglasne storitve: po ceniku; oglasno trženje: tel.: 04/201 42 48.

S projektom bodo nadaljevali

Občina Radovljica nadaljuje s postopki za ureditev daljinskega ogrevanja na lesno biomaso na območju Radovljice.

Marjana Ahacic

Radovljica – Na zadnji lanski redni seji so svetniki potrdili spremenjeno predinvesticijsko zasnovo, ki upošteva zatečeno stanje. Kot je predvideno v projektu, ki je vključen v Regionalni razvojni program Gorenjske 2014–2020, bo proizvodni kompleks, namenjen lesnopredelovalni dejavnosti, skupaj s kotlovnico s sistemom soproizvodnje toplote in električne energije, ki kot glavni energent uporablja predvsem odpadno lubje in drug lesni odpadni material iz procesa predelave lesa, ter objekta za pripravo lesne biomase, umeščen na območje gramoznice Graben. Občinski podrobni prostorski načrt, ki to omogoča, je že sprejet.

Finančno-ekonomska analiza načrtovanega projekta je pokazala, da bo investicija prinesla precejšnje znižanje stroškov ogrevanja za prihodnje odjemalce, velik učinek na lokalno gospodarstvo in donose investitorju.

Občinski svet je predinvesticijsko zasnovo projekta daljinskega ogrevanja na lesno biomaso potrdil junija 2013, od takrat pa so v Radovljici izvedli več zahtevnih projektov sanacij javnih objektov in obnovili precej kotlovnic. »Ker gre za dejstva, ki močno vplivajo na samo ekonomiko in s tem smiselnost pristopa k izvedbi daljinskega ogrevanja na lesno biomaso, se je občina odločila za posodobitev dokumenta,« pojasnjujejo na občinski upravi in dodajajo, da cilji in osnovni koncept projekta ostajajo nespremenjeni, v celoti pa se je spremenila idejna zasnova kotlovnice. »Predvideno je celoletno delovanje sistema – ne le za zagotavljanje toplotne energije za ogrevanje, temveč tudi za potrebe tople sanitarne vode. Temu je prilagojena tehnološka zasnova celotnega sistema, tako kotlovnice, kogeneracije kot tudi toplovodnega sistema s toplotnimi postajami. Pri novelaciji so bila upoštevana tudi nova dejstva glede nepovratnih sredstev za izgradnjo tovrstnih sistemov in subvencij za proizvodnjo električne energije iz obnovljivih virov energije.«

Finančno-ekonomska analiza načrtovanega projekta je pokazala, da bo investicija prinesla precejšnje znižanje stroškov ogrevanja za prihodnje odjemalce, potencialno velik učinek na lokalno gospodarstvo in donose investitorju, ki je v primeru energetske zadruge lokalno prebivalstvo. Ustvarila bo nova zelena delovna mesta in zagotovila veliko izrabo obnovljivih virov energije in s tem znižanje izpustov toplogrednih plinov, so prepričani na občini Radovljica. Tudi posodobljena analiza možnih poslovnih modelov izvedbe projekta pa je pokazala, da je najugodnejša oblika vzpostavitev energetske zadruge, v katero se povežejo lokalni deležniki in ki investicijo tudi izvede.

Občinski svet je ob obravnavi novelacije sprejel tudi sklep, naj občinska uprava nadaljuje s pripravo odloka o načinu izvajanja lokalne gospodarske javne službe oskrbe s toplotno energijo z možnostjo soproizvodnje električne energije.

Srečanje Medvoščanov s poslancem SMC

Medvode – Lokalni odbor SMC Medvode bo skupaj s svojo svetniško skupino od tega meseca dalje vsak drugi torek v mesecu na voljo za vprašanja, pobude in pomoč občanom Medvod. Ob tej priložnosti so medse povabili Kamala Izidorja Shakerja, poslanca SMC v Državnem zboru. Srečanje Medvoščanov s poslancem bo jutri, 6. januarja, ob 18. uri v sejni sobi Občine Medvode.

Copatki za novorojenčke

Drage pletilje,
na srečanje vas vabimo
v sredo, 6. januarja,
ob 16. uri v avlo
Gorenjskega glasa.

Do snidenja lep pozdrav!

Gorenjski Glas

Že petnajst let delajo drugače

Čebelarji v Zgornjesavski dolini so ogorčeni zaradi nedavnih odkritij o prodaji in uporabi sredstev za zatiranje varoze, ki škodljivo vplivajo na zdravje ljudi; niso pa presenečeni. Čebelarsko društvo Kranjska Gora (vsaj) zadnjih petnajst let vztraja pri sonaravnem čebelarjenju.

Marjana Ahačič

Podkoren – Kot da bi slutil, kakšen škandal bo izbruhnil tik pred koncem lanskega leta, je Janez Gregori, profesor biologije in čebelar, predsednik Čebelarskega društva Kranjska Gora, že lani spomladi kozarce svojega medu začel opremljati s pomenljivim zapisom: »Čebelarim na stalnem mestu v Podkorenu, s skladovničnimi in nakladnimi panji. Čebelarstvo imam registrirano pri Ministrstvu za kmetijstvo in na Veterinarski upravi RS. Med pridobivam pretežno iz deviškega satja, to je satja, v katerem še ni bilo zalege. Zajedavsko bolezen varozo zdravim izključno z naravnimi sredstvi (mravljična in oksalna kislina), tako da v medu ni nikakršnih ostankov kemije ; v njem so v celoti ohranjene vse ugodne učinkovine. Datum, naslov in podpis.«

»Že predlani smo v Čebelarskem društvu Kranjska Gora, ki vključuje vse čebelarje na območju občine Kranjska Gora, izdali posebno brošuro, s katero smo obeležili svojih 15 let sonaravnega zatiranja varoj. Odpravljanja težave, s katero smo se soočili, potem ko je v začetku osemdesetih prejšnjega stoletja zajedavska bolezen varoza prišla tudi v naše kraje, smo se namreč pri nas že kmalu lotili resno in sistematično,« pojasni Gregori in doda, da mu je žal, ker je po izbruhu škandala s strupenimi kemikalijami, ki jih je za zdravljenje varoze desetletje prodajal podjetnik z Vrhnike, temni madež zaznamoval vse slovenske čebelarje.

»Varoza je zajedavska bolezen, ki je k nam prišla iz Azije, kjer gostuje na azijski čebeli, ki je z njo lahko živela milijone let, naše čebele pa niso prilagojene, da bi se ji uspešno uprle – in jim mora nujno pomagati čebelar. Kranjskogorski čebelarji smo se že kmalu odločili, da se bomo z boleznijo spopadli s sonaravnimi sredstvi. Odločili smo se za mravljično in po potrebi oksalno kislino, ki pri pravilni uporabi ne puščata nobenih ostankov ne v vosku in ne v medu. Mravljična kislina je edino sredstvo za zatiranje varoj, katere hlapi jih ubijajo tudi v celicah s pokrito zalego, kjer so sicer varne pred drugimi sredstvi. Leta 1999 smo na osnovi triletnih izkušenj že izdelali načrt zatiranja varoj, ki je določal potrebna doziranja in koncentracijo mravljične kisline, v odvisnosti od letnega časa (dodajamo jo od sredine julija naprej, ko je ves med že iztočen), temperature ozračja, prostornine panja in načina dodajanja (hlapilnik ali na krpi za pomivanje posode). Koncept v nespremenjeni obliki še danes uspešno uporabljamo. Predstavili smo ga širši čebelarski javnosti in veterinarski stroki Slovenije, kasneje so bili v knjižni obliki z njim seznanjeni vsi člani čebelarske organizacije v Sloveniji. V začetku je bilo veliko zanimanja, sčasoma pa se je večina slovenskih čebelarjev odločila za kemična sredstva.« Kranjskogorski čebelarji so vztrajali pri svojem, na kar so danes zelo ponosni, pravi Gregori.

Profesor Janez Gregori, biolog, predsednik Čebelarskega društva Kranjska Gora / Foto: Gorazd Kavčič

Zadovoljen je, ker v Dolini lahko zagotovijo, da čebelarji, vključeni v Čebelarsko društvo Kranjska Gora, pri svojem delu za zatiranje varoj ne uporabljajo kemičnih sredstev. In rešitev za potrošnika, ki želi kupiti med, ki je takšen, kot so nam vedno obljubljali, da je, torej okusen, hranljiv in predvsem zdrav? »Nič pametnega ne vem povedati ... Najti je treba čebelarja, ki mu zaupate, druge poti za zdaj ni. Sicer pa se bo moralo po tem, kar se je zgodilo, predvsem marsikaj spremeniti v glavah čebelarjev, katerih prva dolžnost je, da potrošnikom ponudijo neoporečen med. Za začetek bo dovolj, če bodo pri delu uporabljali zgolj tista sredstva, ki so dovoljena – in poslušali nasvete izkušenih starejših,« pravi Gregori in zaključi z besedami psihologa Vida Pečjaka, ki je na vprašanje, ali organizacije potrebujejo tudi starejše, odgovoril nekako takole: »Še kako so potrebni. Mlade držijo nazaj, da morebitna nastala škoda ni prevelika.«

Ureditev zdravstvenega varstva

Čebelarji zahtevajo od kmetijskega ministrstva, da do začetka čebelarske sezone uredi področje zdravstvenega varstva čebel.

Cveto Zaplotnik

Brdo pri Lukovici – Čebelarska zveza Slovenije in čebelarska društva so v zvezi z dogajanjem, ki ga je povzročila uporaba nedovoljenega pripravka za zatiranje varoje pri čebelah, sprejeli skupno izjavo, v kateri ugotavljajo, da so čebelarji neupravičeno in neutemeljeno označeni kot pridelovalci medu, ki naj bi bil nevaren za zdravje ljudi. Čeprav naj bi poročilo o posebnem nadzoru nad proizvodnjo, prometom in uporabo pripravkov za zatiranje varoj v letu 2015 pokazalo, da količine ostankov v medu kljub uporabi nedovoljenega pripravka ne predstavljajo tveganja za varstvo potrošnikov, naj bi direktorica inšpekcije za varno hrano, veterinarstvo in varstvo rastlin Andreja Bizjak v nasprotju z ugotovitvami poročila javno izjavila, da bi zaradi uporabe nedovoljenih pripravkov lahko bila sporna tretjina slovenskega medu. Ker naj bi jim s tem povzročila škodo in jim omajala ugled, zahtevajo, da odstopi ali da jo razrešijo z mesta direktorice. Od ministrstva za kmetijstvo, gozdarstvo in prehrano zahtevajo, da do začetka čebelarske sezone, to je do 1. aprila, uredi področje zdravstvenega varstva čebel v skladu s predpisi in sodobno prakso.

V čebelarski zvezi in v čebelarskih društvih obsojajo delovanje črnega trga z zdravili in se hkrati zahvaljujejo inšpekcijskim službam, ki so končno »ujele« ilegalnega proizvajalca nedovoljenega pripravka za zatiranje varoje in s tem preprečile nelegalno trgovanje s tem pripravkom. »Nekateri čebelarji so s kupovanjem zdravil na črnem trgu naredili prekršek, ki pa na srečo ni pustil posledic na varnosti medu,« priznavajo v čebelarski zvezi, kjer zatrjujejo, da je med, pridelan v Sloveniji, kakovostno, varno in zdravo živilo, pri tem pa se sklicujejo na rezultate državnega monitoringa (spremljanja) kakovosti in varnosti medu in rezultate analiz, s katerimi v lastnem laboratoriju od leta 2006 spremljajo ostanke registriranih pripravkov v medu.

Strokovni odbor za čebelarstvo pri Kmetijsko gozdarski zbornici Slovenije je na izredni seji, na kateri so bili navzoči tudi predstavniki Nacionalnega veterinarskega inštituta, obsodil prakso nekaterih čebelarjev, ki so za zatiranje varoje uporabljali neregistrirana sredstva, saj so s tem povzročili škodo tudi čebelarjem, ki čebelarijo pošteno in v skladu z zakonodajo. Na seji so dali pobudo, da bi preučili možnost javne objave čebelarjev, ki varojo zatirajo z dovoljenimi pripravki.

Na Bledu postavili rekord

Uradno 5712 registriranih obiskovalcev, neuradno pa še precej več, je na predzadnji dan lanskega leta sklenilo krog okoli Blejskega jezera in prižgalo lučke ter tako uspešno opravilo poizkus postavitve Guinnessovega rekorda, ki naj bi bil potrjen čez približno dva meseca.

Vilma Stanovnik

Bled – Prireditev, ki so jo organizirali Turizem Bled, zavarovalnica Adriatic Slovenica in Olimpijski komite Slovenije, se je na zadnjo lansko sredo začela že popoldne, ko so se na Bledu začeli zbirati nekdanji olimpijci. Vabilo na dogodek, imenovan Olimpijski krog varnosti, ko naj bi obenem postavljali tudi nov Guinnessov rekord, je do večera na Bled privabil množico obiskovalcev, ob lepem vremenu pa je potekal v znamenju prijateljstva, v olimpijskem duhu in druženju s slovenskimi vrhunskimi športniki, kandidati za poletne olimpijske igre Rio 2016.

Nekdanja olimpijca Brigita Bukovec in Jani Klemenčič sta prižgala olimpijski bakli in z njima tekla vsak po svoji strani Blejskega jezera. / Foto: Primož Pičulin

Na prireditvi so se na Bledu zbrali nekdanji olimpijci, prvič pa tudi tisti, ki so kandidati za nastop na letošnjih poletnih olimpijskih igrah v Riu. / Foto: Primož Pičulin

Številni obiskovalci, ki se jih je zadnjo lansko sredo na Bledu zbralo blizu deset tisoč, so uživali tudi v velikem ognjemetu nad jezerom. / Foto: Primož Pičulin

Prireditev se je začela s tekom okrog jezera z olimpijskima baklama, ki sta ju nosila Brigita Bukovec, dobitnica srebrne olimpijske kolajne iz Atlante 1996, in bronasti iz Barcelone 1992, Jani Klemenčič. Tekla sta iz Zake, vsak po svojem bregu jezera in na poti dajala znamenje obiskovalcem, da so sklepali krog in prižigali lučke. S srečanjem na Promenadi sta sklenila Olimpijski krog varnosti, obiskovalci od blizu in daleč pa so nato uživali ob ognjemetu nad jezerom.

Olimpijsko baklo je dvignil tudi predsednik Republike Slovenije Borut Pahor, ki je dejal, da lahko s skupnimi močmi dosežemo veliko, in vsem zaželel srečno v novem letu. »Šport bo Slovence povezoval, da bomo enotni in nam dajal novo upanje, tudi v olimpijskem letu,« je poudaril predsednik Olimpijskega komiteja Slovenije – Združenja športnih zvez Bogdan Gabrovec.

»Turizem Bled je z dogodkom Krog Prijateljstva pričel že leta 1999, tako da je letos ta tradicionalna prireditev potekala že 17. leto zapored. Posebno smo veseli, da smo na Bledu prvič pozdravili našo olimpijsko vrsto za Rio 2016 in pokazali, da smo Slovenci enotni,« je povedal direktor Turizma Bled Jaka Ažman in se zahvalil kar 120 prostovoljcem, ki so pripomogli k uspehu prireditve, ki je tudi po njihovi zaslugi potekala brez težav.

Po podatku organizatorjev je namreč ob 18. uri Olimpijski krog varnosti okrog jezera s prižigom luč uradno sklenilo 5712 registriranih obiskovalcev, kar šteje za uspešen poizkus Guinnessovega rekorda. Ali bo rekord potrjen, bo znano približno po dveh mesecih.

»Vedno smo za, ko gre za rekorde,« je povedal glavni pobudnik in soorganizator dogodka, Boštjan Jenko, direktor marketinga v zavarovalnici AS.

S prireditvijo in obiskom je bil zadovoljen tudi župan občine Bled Janez Fajfar in se je ob koncu zahvalil vsem, ki so pripomogli, da je v prazničnem času na Bled prišlo toliko navdušenih obiskovalcev.

Obiskovalci so drug za drugim prižigali lučke, ki so jih razdelili organizatorji, skupaj pa se jih je na obali jezera zasvetilo kar 5712. / Foto: Primož Pičulin

O Filbu na izredni seji

Bohinjski občinski svet bo v četrtek, 7. januarja, zasedal na izredni seji, na kateri bo odločal o kapitalskem vstopu občine v podjetje Filbo, s čimer bi omogočili dokapitalizacijo podjetja in rešitev delovnih mest.

Andraž Sodja

Bohinjska Bistrica – Potem ko so občinski svetniki na seji ob koncu leta v sklopu proračuna Občine Bohinj rezervirali dvesto tisoč evrov za možnost dokapitalizacije podjetja Filbo, je bila točka s to temo izredno uvrščena tudi na sejo. Dokapitalizacija bohinjskega podjetja Filbo s 43 zaposlenimi, ki je zapadlo v finančne težave, je nujna, podjetje se spopada s hudimi likvidnostnimi težavami, delavci pa že tri mesece niso prejeli plač. Podjetje je 21. decembra zaprosilo za pomoč pri sanaciji, saj so se znašli v hudi finančni stiski. Po informacijah, ki jih je na seji dal novi direktor Matic Sodja, ima podjetje že dlje časa blokirane transakcijske račune, zaposleni pa so novembra prejeli dvajset odstotkov septembrskih plač, zato se soočajo s hudo socialno stisko. Vodstvo preostalih družbenikov ni obveščalo o težavah in ni primerno ukrepalo. Na skupščini v začetku decembra so nekdanje vodstvo družbeniki razrešili, za direktorja je bil imenovan Matic Sodja, sprejeli pa so tudi sanacijski program, po katerem je potrebna dokapitalizacija v višini nekaj več kot tristo tisoč evrov. S spremembo vodstva so bili opravljeni tudi pogovori z upniki, ki so izkazali razumevanje in možnost za reprogramiranje terjatev. Brez dokapitalizacije bi podjetje moralo razglasiti prisilno poravnavo, a ker bi propad podjetja povzročil širšo socialno krizo v občini, je možnost dokapitalizacije obravnaval občinski svet. Ker so občinski svetniki ocenili, da so potrebne dodatne informacije, tudi pravne in finančne opcije kapitalskega vstopa občine v podjetje oziroma dokapitalizacije podjetja, so odločili, da bodo o tem razpravljali 7. januarja na izredni seji, kjer bodo predstavljeni tudi načini, na katere lahko občina dokapitalizira podjetje v težavah. Direktor Matic Sodja bo predstavil sanacijski načrt podjetja in drugo potrebno dokumentacijo.

Kako izboljšati gozdarstvo

Zgornje Gorje – Društvo lastnikov gozdov Zgornje Gorenjske, radovljiška izpostava kmetijsko gozdarske zbornice, Kmetijsko gozdarski zavod Kranj in Razvojna agencija Zgornje Gorenjske bodo v petek, 8. januarja, ob 10. uri pripravili v Gorjanskem domu v Zgornjih Gorjah pogovor z naslovom Kako izboljšati gozdarstvo?. Izhodišča za razpravo bodo dali predstavniki blejske območne enote zavoda za gozdove, društva lastnikov gozdov, družb Metropolitana in Lip Bled, zavoda Triglavski narodni park in kmetijsko gozdarske zbornice.

Potrdili proračun

Občina Jesenice je ob koncu lanskega leta dobila proračun za letos. Med največjimi načrtovanimi investicijami je gradnja obvoznice mimo Lipc.

Marjana Ahačič

Jesenice – Občinski svet občine Jesenice je na zadnji lanski redni seji potrdil proračun občine za letos. V proračunu je za dobrih 16 milijonov in pol prihodkov in načrtovanih 18,3 milijona odhodkov; ker so lani zaključili veliko investicijo na komunalnem področju, je za pet milijonov nižji od lanskega. Občina bo letos štiri milijone evrov namenila investicijam in se zanje dodatno zadolžila v višini pol milijona evrov; če bo realizacija prejemkov in izdatkov letos bistveno odstopala od načrtovane in ne bo potrebe po dodatnem zadolževanju, občina s postopkom zadolževanja ne bo začela, je pojasnila občinska uprava. Med največjimi za letos načrtovanimi investicijami so tako gradnja obvoznice mimo Lipc, za kar bodo namenili 419 tisoč evrov, gradnja kanalizacije Cesta v Rovte–Trebež v višini 365 tisoč evrov in obnova ceste do deponije Mala Mežakla v višini 169 tisoč evrov.

Nekateri člani odborov in občinski svetniki so že v prvi obravnavi odloka o proračunu med drugim opozorili, da v proračunu za letos ni predvidenih sredstev za sanacijo vodovoda Peričnik, kjer je še vedno v uporabi več kilometrov azbestnih cevi. Kot so pojasnili v občinski upravi, je bil 3,8-milijonski projekt zamenjave azbestnih cevi na vodovodu Peričnik prijavljen na nabor projektov Regionalnega razvojnega projekta Gorenjska 2014–2020 že v letu 2013, a še ni prišel v postopek potrjevanja. V proračunu za 2016 so namenjena sredstva za izdelavo projektne dokumentacije obnove obstoječih vodovodov in to na trasah, kjer se načrtuje izvedba nove ali obnova obstoječe fekalne kanalizacije. Projektna dokumentacija za obnovo vodovoda Peričnik ni izdelana, se je pa v letu 2015 izvajala elektrifikacija zajetja,« še pojasnjujejo.

Tisoč gibov tudi v Radovljici

Radovljica – Jutri zjutraj tudi v Radovljici v športnem parku začenjajo s programom telovadbe 1000 gibov. Gre za projekt Šole zdravja, ki poteka že v več kot sto krajih; vadba ni zahtevna, v tridesetih minutah si udeleženci razgibajo vse sklepe in mišične skupine ter tako vplivajo na izboljšanje svoje fizične in psihične kondicije. Vadba bo od srede, 6. januarja, naprej – vsak dan, razen ob nedeljah in praznikih, od 7.30 dalje.

Premier na novoletnem obisku

Prvi dan novega leta je predsednik vlade Miro Cerar obiskal policiste, gasilce, prostovoljce ... Na Gorenjskem se je ustavil v Letalski bazi Brnik in pri kranjskih poklicnih gasilcih.

Simon Šubic

»Gasilci ste zelo cenjena sila v naši družbi,« je ob obisku v Gasilsko reševalni službi Kranj poudaril predsednik vlade Miro Cerar. Z njim je bila tudi obrambna ministrica Andreja Katič. / Foto: Tina Dokl

Kranj – »Prišel sem se vam zahvalit za vse, kar ste v minulem letu in tudi sicer dobrega naredili. Nobena skrivnost ni, da ste gasilci zelo cenjena sila v naši družbi. Imate široko polje aktivnosti, v vsakem primeru pomagate ljudem v stiski. Še posebej sem kot predsednik vlade hvaležen, ker vaši kolegi gasilci pomagajo pri aktualni migrantski problematiki. Gre za zelo dragoceno pomoč in dober dokaz, da Slovenci znamo, če je treba, kar zelo dobro sodelovati,« je predsednik vlade Miro Cerar prvi dan novega leta povedal ob obisku Gasilsko reševalne službe Kranj (GRS). Premier je minuli petek obiskal še Nastanitveni center Šentilj, Sprejemni center Dobova, Urgentni center Novo mesto in Letalsko bazo Brnik. Med obiskom na Gorenjskem se mu je pridružila tudi obrambna ministrica Andreja Katič.

V nagovoru kranjskim gasilcem in njihovemu vodstvu, prisoten je bil tudi vodja kranjske izpostave Upave RS za zaščito in reševanje Jernej Hudohmet, je premier poudaril, da so zadnji meseci ukvarjanja z migrantsko problematiko dober dokaz, kako dobro znajo vse pomembne strukture v naši družbi med seboj sodelovati. »Kar se dela z begunci, je zelo dobro. Dosegamo neko stopnjo vzornega odnosa do njih, smo humanitarni, obenem zagotavljamo varnost in jih držimo v nekem območju, da pravzaprav Slovenija sploh ne čuti, kaj se dogaja, zato večina Slovencev sploh nima predstave, zakaj je potrebna žična ograja. Ne predstavljajo si, da imamo v primeru zaprtja meje v Avstriji v dvajsetih dneh tukaj 30 tisoč, 40 tisoč ljudi, ki jih nimamo kam dati, niti ne na toplo, niti ne bomo mogli preprečiti, da bi se razpršili po Sloveniji.«

Cerar je še dejal, da je sodelovanje pomembno, saj opaža, da smo v Sloveniji na vseh nivojih postali nekoliko apatični zaradi krize in preteklih stranpoti slovenske družbe. »Izkazalo se je, da države tako, kot se jo je, ni možno voditi: da smo sami do sebe najhujši sovražniki, uničujemo lastne firme in krademo lastnemu narodu. Ko se po krizi zgodba na novo postavlja, je zelo pomembno, da pokažemo, da znamo biti boljši. Gasilci ste dober primer,« je dejal predsednik vlade, ki mu je direktor GRS Kranj Tomaž Krišelj ob slovesu poklonil tudi novi gasilski koledar, katerega izkupiček bo znova šel v dobrodelne namene.

Ob slovesu je Cerar še dejal, da trenutno ni možno zadovoljiti vsem potrebam in željam v javnem sektorju, a obljubil, da bodo tudi gasilci prišli na vrsto, takoj ko bo to možno. Trenutno pa je vlada prioritetno več sredstev namenila policiji in vojski.

Gradnja kanalizacije v Tuhinjski dolini

Gradnja kanalizacije v Tuhinjski dolini velja za najtežji sklop gradenj v okviru kohezijskega projekta, ki ga izvaja Občina Kamnik.

Jasna Paladin

Kamnik – Občina Kamnik je kljub hladnim temperaturam tudi ob koncu minulega leta nadaljevala gradnjo kanalizacijskih vodov v Tuhinjski dolini, ki sodi v 3. sklop gradenj v okviru obsežnega kohezijskega projekta. Konec decembra so gradili na več lokacijah – ob strugi Nevljice v Nevljah, kjer je že položenih skoraj kilometer cevi, na Podhruški v smeri proti Srednji vasi, kjer so že vgradili približno 700 metrov cevi, in na Vasenem proti Šmartnemu v Tuhinju, kjer je že položenih približno 400 metrov kanalizacije.

Zabeležili sedemnajst odstotkov več nočitev

Andraž Sodja

Bohinjska Bistrica – V Bohinju so v prvih desetih mesecih lanskega leta po informacijah Turizma Bohinj zabeležili 17 odstotkov več nočitev kot v enakem obdobju predlani. Pri tem se je število domačih gostov povečalo za sedem, tujih pa kar za 23 odstotkov. Kot je pojasnil direktor Turizma Bohinj Klemen Langus, so rast beležili v vseh mesecih, razen januarja, marca in aprila. Največji porast nočitev je bil v dveh poletnih mesecih – julija za 39 odstotkov in avgusta za 25 odstotkov. Tudi zadnja dva jesenska meseca je bila zasedenost za več kot 20 odstotkov boljša kot lani. Ker je predlansko leto zaznamovalo izrazito slabo vreme, je na mestu primerjava z letom 2013, a tudi v primerjavi s tem letom so lani zabeležili triodstotno rast nočitev. Po nočitvah še vedno vodijo domači gostje, ki so ustvarili dobrih 36 odstotkov nočitev, sledijo jim Nemci, Čehi, Nizozemci, Britanci, Italijani, Hrvati, Madžari in Izraelci. Največji porast nočitev so zabeležili na izraelskem, francoskem, italijanskem, češkem in poljskem tržišču, sicer pa v avtokampih, v planinskih domovih in pri zasebnikih.

Lek odpira vrata svojega obrata v Mengšu

Mengeš – Farmacevtska družba Lek, članica skupine Sandoz, ki letos praznuje sedemdeseto obletnico ustanovitve, v petek v svojem obratu v Mengšu, kjer potekata razvoj in proizvodnja izbranih farmacevtskih učinkovin visokih vrednosti in podobnih bioloških zdravil, organizira dan odprtih vrat, ki se bo pričel ob 11. uri.

Gorenjski glas v letu 2016

V letu 2016 bodo izšle 104 številke časopisa Gorenjski glas, torej ena manj kot lani. Časopis bo imel še več prilog kot doslej, zato vam branja ne bo manjkalo.

Marija Volčjak

Gorenjski glas vstopa v 69. leto rednega izhajanja in prihodnje leto bomo torej praznovali sedemdesetletnico. Čeprav je leto 2016 prestopno, kar pomeni, da bo imelo 366 dni, bo izšla številka Gorenjskega glasa manj kot lani. Tako so se pač razporedili torki in petki, ko časopis prihaja v vaše domove.

Januarja bo izšlo osem številk časopisa, prav toliko februarja, čeprav bo mesec za dan daljši in bodo po štirih letih rojstni dan praznovali tudi tisti, ki so na svet prijokali 29. februarja. Osem številk bo izšlo še junija in oktobra, vse druge mesece v letošnjem letu pa po devet.

Večkrat nas sprašujete, zakaj so zneski na mesečnih in polletnih položnicah različni. Odgovor je preprost: ker obračunamo toliko številk časopisa, kolikor jih v posameznem mesecu dobite, kar je v obliki torkovih in petkovih izidov izpisano na položnicah. Letos bo razlik manj kot lani, ko se je decembra nabralo kar deset številk. Polletna naročnina bo v prvem polletju nekoliko nižja, saj bo izšlo 51, v drugem polletju pa 53 številk časopisa.

Cena časopisa še naprej enaka

Ker cena časopisa še naprej ostaja enaka, bo letošnja letna naročnina nižja od lanske, saj bo izšla številka časopisa manj kot lani.

Na začetek leta seveda spada letna naročnina, ki se najbolj splača, zato jo plačuje že več kot 30 odstotkov naših naročnikov. Popust je namreč kar 25-odstoten, kar pomeni, da prihranite 44,20 evra oziroma 26 številk časopisa. Drugače povedano, Gorenjski glas tri mesece prejemate brezplačno.

Pri polletni naročnini je popust 20-odstoten, prihranite 35,36 evra oziroma 21 številk časopisa, kar pomeni, da Gorenjski glas brezplačno prejemate dva meseca in pol.

Pri rednem plačevanju mesečne naročnine je popust 10-odstoten, prihranite 17,68 evra oziroma dobrih deset številk časopisa, kar pomeni, da brezplačno dobite vsako deseto številko Gorenjskega glasa.

Čakajo vas darila

Vedno več vas je, ki letno naročnino plačate na našem okencu, saj se s tem izognete stroškom položnice, izberete si lahko darilo in v naši avli popijete kavico ter poklepetate s prijaznimi sodelavkami. Vaših predlogov, pripomb in ocen smo veseli, saj tako lažje pripravljamo časopis, ki ga z veseljem berete.

Tudi letos smo pripravili privlačna darila. Tako kot lani boste lahko izbirali med knjigami priljubljenega slovenskega pisatelja Ivana Sivca iz Mengša, ki je pred petdesetimi leti začel pisati za Gorenjski glas. Za pisanje ga je nagovoril oče in lani je posebej za naročnike Gorenjskega glasa nastala knjiga Očetove zgodbe.

Poleg knjig smo pripravili privlačna praktična darila, izbirali boste med brisačo, bombažno majico in skodelico za kavo, lahko pa se boste odločili za četrt kilograma kave. Seveda nismo pozabili na dežnike, ki so naše najbolj standardno darilo, saj na Gorenjskem brez »marele« vendar ne gre.

Davčna blagajna

Tako kot povsod, kjer plačujete z gotovino, je tudi na našem okencu od zdaj davčna blagajna. To pomeni, da mora naša uslužbenka davčno potrditi vsak račun, ki ga izstavi. Nič ne pomaga, da smo vam predhodno poslali položnice, davkarji so iz potrjevanja izvzeli le položnice za elektriko, telefon, vodo in smeti, televizijo, skratka velike sisteme, na časopise so pozabili.

Malce je to razumljivo, saj večina časopisnih hiš nima več okenc, pri nas smo gotovinska plačila ohranili prav zaradi letne naročnine. Ker so davčne blagajne novost, vas prosimo za potrpežljivost, če se bo zataknilo pri internetni povezavi z davčno upravo. Upajmo, da bo vse delovalo brezhibno.

Naj vas opozorimo še na vašo dolžnost, da račun shranite, saj vas davkarji lahko ustavijo pred našimi vrati in kaznujejo. Vzemite torej račun in ga odnesite domov. Navsezadnje je dobro imeti potrdilo, da ste časopis plačali.

Novost so Kranjske novice in Loške novice

V zadnjem desetletju smo ob časopisu ustvarili mrežo lokalnega tiska, ki smo jo v zadnjem času uspeli še povečati. Že nekaj mesecev izhaja revija Loške novice, ki jo pripravljamo s sodelovanjem Občine Škofja Loka. Revijo prejemajo vsa gospodinjstva v škofjeloški občini, priložena je tudi Gorenjskemu glasu, zato imajo novice iz starodavnega mesta gorenjski doseg.

Druga novost je časopisna priloga Kranjske novice, saj smo prav tako uspeli na natečaju Mestne občine Kranj in gorenjska prestolnica je poleg priljubljene revije Kranjčanka dobila tudi časopis, ki je prav tako priložen Gorenjskemu glasu. Mestna občina Kranj se je tako pridružila številnim gorenjskim občinam, ki zgledno skrbijo za obveščanje svojih občanov, z našo pomočjo pa občinski časopisi pridejo tudi v domove drugod po Gorenjskem.

Tretja novost je občinski časopis Kamničan/ka, ki bo začel izhajati z letošnjim letom, uspeli smo na razpisu Občine Kamnik, ki se je odločila za svoj časopis, izhajal bo kot štirinajstdnevnik. Nameravamo ga prilagati Gorenjskemu glasu, zanesljivo ob pomembnih dogodkih v Kamniku.

Mrežo lokalnega tiska na Gorenjskem sestavlja že dvajset lokalnih časopisnih in revijalnih prilog, ki jih prejemajo vsa gospodinjstva v posameznih občinah, večina jih je priložena Gorenjskemu glasu. Priloge ne vplivajo na ceno časopisa, saj jih pripravljamo s sodelovanjem občin, stroške pa pokrivamo tudi s prodajo oglasov.

Izračun naročnin

Izvod Gorenjskega glasa stane 1,70 evra, v letu 2016 bodo izšle 104 številke časopisa: v prvem polletju 51 številk in v drugem 53, mesečno osem ali devet številk.

1. LETNA naročnina

104 številke x 1,70 EUR	176,80 EUR
– 25 % popusta	– 44,20 EUR
	za plačilo 132,60 EUR

2. POLLETNA naročnina za 1. polletje

51 številk x 1,70 EUR	86,70 EUR
– 20 % popusta	– 17,34 EUR
	za plačilo 69,36 EUR

3. POLLETNA naročnina za 2. polletje

53 številk x 1,70 EUR	90,10 EUR
– 20 % popusta	– 18,02 EUR
	za plačilo 72,08 EUR

4. MESEČNA (8 številk) – januar, februar, junij, oktober

8 številk x 1,70 EUR	13,60 EUR
– 10 % popusta	– 1,36 EUR
	za plačilo 12,24 EUR

5. MESEČNA (9 številk) – marec, april, maj, julij, avgust, september, november, december

9 številk x 1,70 EUR	15,30 EUR
– 10 % popusta	– 1,53 EUR
	za plačilo 13,77 EUR

6. POLLETNA samo petki – prvo polletje

25 številk x 1,70 EUR	42,50 EUR
– 20 % popusta	– 8,50 EUR
	za plačilo 34,00 EUR

7. POLLETNA samo petki – drugo polletje

27 številk x 1,70 EUR	45,90 EUR
– 20 % popusta	– 9,18 EUR
	za plačilo 36,72 EUR

Četrt leta zastonj – 25 %

Dragi naročniki, v letu 2016 bodo izšle 104 številke Gorenjskega glasa. Cena ene številke je 1,70, celoletna naročnina brez popusta znaša 176,80 evra.

Ob plačilu letne naročnine vam priznamo kar 25-odstotni popust, kar pomeni prihranek v višini 44,20 evra, za letno naročnino pa boste odšteli le 132,60 evra!

To pa še ni vse: poleg plačila letne naročnine boste v naši avli lahko spili tudi kavico ter izbrali eno od osmih daril (na fotografiji).

Vabljeni na Gorenjski glas, Bleiweisova 4 v Kranju (poleg lekarne in nebotičnika, nasproti glavne avtobusne postaje) vsak dan od 7. do 15. ure, ob sredah do 16. ure. ***Se vidimo!***

Gorenjski Glas

Izberite svoje letošnje darilo

Popust in darilo veljata le za fizične osebe. Daril ne pošiljamo po pošti. Količina daril je omejena.

Pomoč na domu Zavodu Taber?

Občina Cerklje razmišlja, da bi koncesijo za izvajanje pomoči na domu prenesli na Socialno varstveni zavod Taber.

Ana Šubic

Cerklje – Cerkljanski občinski svetniki so na decembrski seji sprejeli osnutek odloka o organizaciji in izvajanju pomoči na domu v občini Cerklje, ki predvideva prenos te socialnovarstvene storitve na Zavod Taber. Župan Franc Čebulj se je za tak predlog odločil zaradi zagate, o kateri smo že poročali: socialna inšpekcija je namreč njihovi koncesionarki, podjetnici Janji Kos prepovedala izvajanje storitve v javni mreži, Občini Cerklje pa naložila, naj ji odvzame koncesijo.

Občina se je na zadnjo odločbo pritožila, postopek pa še ni končan. Kot je svetnikom pojasnila direktorica občinske uprave Marta Jarc, je inšpektorica zahtevala, da v osmih dneh zagotovijo drugega izvajalca pomoči na domu, hkrati pa jim je nakazala, naj izvajanje storitve prenesejo na javni zavod v okolici, torej kranjski ali preddvorski. A v Cerkljah bi raje videli, da bi to službo izvajal nedavno odprt Dom starejših Taber. Ker je Zavod Taber v stoodstotni lasti Občine Cerklje, bi nanj koncesijo prenesla brez javnega razpisa, in sicer na podlagi evropske direktive o podeljevanju koncesijskih pogodb. A rok za njeno implementacijo v slovensko zakonodajo se izteče šele aprila, zato so, je še dejala Jarčeva, ministrstvo vseeno raje zaprosili za mnenje o tovrstni podelitvi koncesije.

Nekateri svetniki so bili glede osnutka odloka precej skeptični, slišati je bilo tudi predlog za njegov umik, ker da je še preveč odprtih vprašanj. Poleg tega, da pritožbeni postopek na drugi stopnji še poteka in da čakajo tudi mnenje o neposredni podelitvi koncesije Tabru, ni znano, kakšne bi bile cene storitve, če bi jo prevzel domači dom, pa tudi kakšno je stališče koncesionarke, s katero ima občina sklenjeno pogodbo do leta 2022. »Gre šele za osnutek odloka in nima smisla, da bi ga umikali. Če bodo odločili, da ji moramo koncesijo odvzeti, bomo to morali tudi storiti. Ona bo izgubila posel, mi bomo pa morali to službo dati kranjskemu domu,« je svetnike opozoril župan. Pritožba na odločbo ne zadrži njene izvršitve, je pristavila direktorica občinske uprave in dodala, da bi s sprejemom osnutka odloka ministrstvu dali znak, da iščejo rešitev. Po prekinitvi seje in izmenjavi stališč so svetniki osnutek vendarle soglasno podprli.

Ker je Zavod Taber v stoodstotni lasti Občine Cerklje, bi nanj koncesijo prenesli brez javnega razpisa, in sicer na podlagi evropske direktive. Rok za njeno implementacijo v slovensko zakonodajo se izteče šele aprila, zato so ministrstvo raje zaprosili za mnenje o tovrstni podelitvi koncesije.

Člani kljub dvomom izvolili

Predzadnji dan leta 2015 je Društvu upokojencev Kranj vendarle uspelo sklicati in izpeljati letni zbor članov, ki je bil tokrat tudi volilni. Člani iniciativnega odbora za organizacijske spremembe so že nekaj časa izražali dvome v zakonitost delovanja društva.

Danica Zavrl Žlebir

Društvo upokojencev Kranj je 30. decembra lani izvolilo novo vodstvo. / Foto: Tina Dokl

Kranj – Največ njihovih pripomb je bilo na delegatski sistem, ki ga je Društvo upokojencev Kranj nekaj let uporabljalo pri sklicevanju zborov. Pred letošnjim so od kranjske upravne enote pridobili informacijo, da so bile spremembe in dopolnitve k pravilom društva, ki so predvidevale delegatski sistem, sprejete nezakonito, ker takratni zbor ni potekal po takrat veljavnih pravilih. V tednu pred volilnim zborom članstva se je zato sestal upravni odbor društva in predlagal, da po zakonitem postopku uvedejo spremembe statuta, v katerem je predviden delegatski sistem, in jih posredujejo upravni enoti. Za tokratni volilni zbor pa so se odločili, da odločajo prisotni člani in ne delegati, kakor to opredeljujejo pravila iz leta 2007. Od nekaj več kot 1200 članov je bilo navzočih 67, ki imajo kot člani s plačano članarino tudi glasovalno pravico. Pri nekaterih so pred začetkom zbora to tudi preverjali, tako denimo pri Boru Baldermanu, sicer podpredsedniku Iniciativnega odbora za organizacijske spremembe v Društvu upokojencev Kranj, na kar je opozoril v razpravi.

O dosedanjem delu društva je poročal predsednik Franci Šmajd, ki je na tem mestu že od leta 2003, na tokratnem zboru članstva pa je bil skupaj z drugimi člani organov društva razrešen, saj mandata ni več želel ponoviti. Zbor z volitvami novih organov bi moral biti sklican že letos spomladi, a ga niso uspeli izpeljati, ker niso imeli kandidatov za novo vodstvo, je pojasnil predsednik nadzornega odbora Miro Stegnar. Odgovarjati je moral tudi na vprašanja Bora Baldermana in Boža Dukića (slednji je predsednik iniciativnega odbora za spremembe) o policijski preiskavi, ki naj bi potekala o delu društva, pritožbe na delo društva pa so bile vložene tudi na pokrajinsko zvezo in zvezo društev upokojencev. Na zboru članstva so potrdili, da policija v Kranju na zahtevo tožilstva res preiskuje sum zlorabe položaja ali zaupanja ter kaznivo dejanje overitve lažne vsebine, a v Društvu upokojencev Kranj ne vedo, za kakšne sume gre, policiji so zgolj predložili dokumentacijo, ki jo je od njih zahtevala, o nadaljnji preiskavi še nimajo podatkov. Božo Dukić pa je menil, da je policija začela postopek po nadzorstveni pravici zaradi nezakonitega poslovanja in da je pobuda verjetno prišla z upravne enote. In tudi to naj bi se nanašalo na nepravilnosti pri vloženih spremembah in dopolnitvah pravil društva v letu 2012.

Kljub vsem dvomom so navzoči člani sprejeli predložena poročila in program dela za naprej, izvolili pa tudi novo vodstvo Društva upokojencev Kranj. Predsednica je postala Mija Pavlin. Iniciativni odbor za spremembe je pred zborom napovedal, da bo predložil svojo kandidatno listo, vendar se to ni zgodilo. Društvene težave je mogoče obvladovati, težje pa vsebinske probleme, povezane z upokojenci, pa je na kranjskem zboru dejal podpredsednik Zveze društev upokojencev Slovenije (ZDUS) Janez Sušnik. Tretjina upokojencev slabo živi, z zgolj 0,7-odstotno uskladitvijo pokojnin, ki se jim obeta v tem letu, ne bo dosti bolje. Letos povprečna pokojnina znaša samo še 56,1 odstotka plače. Poleg tega se postopek za sprejem zakona o dolgotrajni oskrbi vleče že dvanajst let, je poudaril govorec in napovedal, da se bo upokojenska zveza še naprej borila za pokojnine, četudi bo treba na ulice.

Zbor so končali v optimističnem duhu, s priznanji za minulo delo: Vlasti Varachi, Zdenki Ažbe, Jožici Škorc, Petru Venclju, Edu Erzetiču, Mariji Golob Preisinger, Franciju Oblaku, Jožetu Štefetu, Alojzu Štirnu, Miji Pavlin, Marjanu Miheliču in Mileni Pavlin pa tudi dolgoletnemu predsedniku Franciju Šmajdu. Priznanja ZDUS pa so prejeli Marjan Mihelič, Milena Pavlin in Marinka Sepin.

V nunski samostan muzej sprave

Kulturno-zgodovinsko društvo Lonka Stara Loka je ob koncu decembra na vodstvo države in nekatere druge institucije naslovilo Škofjeloško deklaracijo ob 70-letnici konca druge svetovne vojne.

Danica Zavrl Žlebir

Škofja Loka – V deklaraciji, naslovljeni na predsednika države Boruta Pahorja in druge predstavnike države navajajo, da 70 let od konca druge svetovne vojne in časa po njej, na Slovenskem zaznamovanega z množičnimi poboji, ko vsem mrtvim še vedno ni priznana pravica do groba in spomina, od predstavnikov države pričakujejo troje. Zavzamejo naj se za dokončno raziskavo prikritih grobišč, izkop žrtev, njihovo evidentiranje in pokop v skladu s civilizacijskimi normami; za vrnitev temeljnega človeškega dostojanstva vsem žrtvam revolucionarnega nasilja s simbolno izjavo državnega zbora; za osnovanje Slovenskega muzeja spomina in sprave, ki bo skrbel za ohranjanje narodovega kolektivnega spomina na ta čas.

Med naslovniki so tudi župan občine Škofja Loka Miha Ješe in občinski svetniki, ki jih pobudniki pozivajo, naj se zavzamejo za ponovno oblikovanje komisije za evidentiranje in ureditev prikritih grobišč, za dokončno ureditev prikritih grobišč na območju občine Škofja Loka in pietetno ureditev kostnice na pokopališču Lipica pri Škofji Loki ter za predstavitev vseh razsežnosti medvojnih in povojnih pobojev na Škofjeloškem in Loškega gradu kot nekdanjega koncentracijskega taborišča v stalni zbirki Loškega muzeja Škofja Loka in Slovenskega muzeja spomina in sprave. »Dajemo pobudo, da se Slovenski muzej spomina in sprave umesti v prostore nekdanjega Nunskega samostana v Škofji Loki in da se Nunsko cerkev v Škofji Loki razglasi za cerkev sprave,« še dodajajo pobudniki, ki so deklaracijo oblikovali na pogovornem večeru Povojni poboji na Škofjeloškem 70 let kasneje na začetku decembra v Stari Loki.

V Dražgošah je sonce doma

V Dražgošah so posneli film, s katerim jedrnato, a slikovito predstavljajo bogato zgodovino vasi in zdajšnje razgibano družabno življenje.

Ana Šubic

Dražgoše – V nedeljo, teden dni pred tradicionalno prireditvijo Po stezah partizanske Jelovice, je bila v Dražgošah premiera dokumentarno-predstavitvenega filma, ki v trinajstih minutah prikaže bogato zgodovino, kulturne in naravne znamenitosti ter lepote in utrip vasi. Po besedah predsednika Kulturno turističnega društva Dražgoše Roka Pintarja se je potreba po takšnem filmu kazala že dlje časa, še posebej ob tradicionalnih januarskih spominskih prireditvah v Dražgošah, a na letošnji bo že drugače, saj bodo film z naslovom Dražgoše – pri nas je sonce doma vsake pol ure predvajali v večnamenski dvorani pod cerkvijo. »Služil bo tudi za organizirane skupine kot popestritev turistične ponudbe, upam, da ne le za Dražgoše, ampak da se bomo povezali tudi s turizmom na Loškem,« je dejal Pintar.

Sodelujoči pri filmu Dražgoše – pri nas je sonce doma, ki so se udeležili nedeljske premiere. / Foto: Andrej Tarfila

Kot pravi, je ideja o filmu dobila krila ob srečanju z mladim, talentiranim režiserjem Davidom Sipošem, ki je ob sebi zbral izjemno ekipo, s katero so snemali pozno pomladi in v zgodnjem poletju, ko so Dražgoše zaradi zelenja in cvetja najlepše. V samo dveh dneh so posneli štiri intervjuje in vse prizore z igralcema, mladima obiskovalcema, ki na kolesih odkrivata bogastvo vasice na nadmorski višini 700–980 metov. Scenarij za film je sicer napisal Rok Andres.

Dražgoše so bile prvič pisno omenjene že v urbarjih freisinškega gospostva iz 13. stoletja. Novejšo zgodovino je najbolj zaznamovala dražgoška bitka. »Cela vas je naenkrat zagorela, tega ne morem pozabiti,« je v filmu spomine na tragedijo, ki se je zgodila v začetku leta 1942 in v kateri je bilo ubitih 41 domačinov, obujal Franc Kavčič. V spomin na bitko so v vasi pred 40 leti postavili spomenik, o katerem v filmu spregovori Davor Ambrožič, predstavi pa tudi jamo Konasnica, ki se skriva pod površjem Dražgoške gore. Gre za širši javnosti še neznan biser podzemnega sveta, ki je nastal po koncu zadnje ledene dobe. Izdelavo sladkih posebnosti – dražgoških kruhkov – občinstvu približata Alenka Lotrič in Breda Tolar, Miha Jelenc pa postreže z nekaj splošnimi podatki o Dražgošah. Gledalci izvedo tudi, da je bila v novem veku središče vasi cerkev svete Lucije, h kateri je vodila priljubljena božja pot. Cerkev je bila porušena v drugi svetovni vojni, nova, ki je bila sredi 60. let prejšnjega stoletja zgrajena nižje v vasi, pa je bila prva po vojni zgrajena cerkev v Sloveniji. Prikazane so še druge znamenitosti, denimo Tinetov kozolec, ki v sebi nosi vzidano kapelico, in Bičkova skala, od koder se odpre čudovit razgled, film pa bogatijo tudi številni posnetki iz zraka. V vasici s 330 prebivalci se lahko pohvalijo z razgibanim društvenim in družabnim življenjem, ki so ga prav tako ujeli s kamero. Za film so posneli tudi pesem Sveta Lucija, ki jo je napisal Janez Evangelist Krek in priredil Tim Žibrat, izvedel pa domačin Tone Habjan, sicer operni pevec.

Prostovoljci med upokojenci

V Društvu upokojencev Kamnik so ob koncu minulega leta zbrali svoje prostovoljce in se jim zahvalili za ves trud, ki ga vlagajo v delo društva.

Jasna Paladin

Kamnik – Pravzaprav so se vabilu odzvale prostovoljke, saj je med približno petintridesetimi takšnimi, ki v različnih projektih nesebično pomagajo drugim, zgolj en moški, pa še ta se dogodka ni mogel udeležiti.

Kot nam je povedala predsednica društvene socialne komisije Marjana Berlec, so povabili tudi tiste, ki doma skrbijo za nepokretne svojce. Seznam humanitarnih dejavnosti DU Kamnik je sicer zelo dolg. V letu 2015 so redno izvajali meritve vrednosti v krvi in skupaj z zdravnikom prostovoljcem, častnim občanom dr. Aleksandrom Dopliharjem, skrbeli za zdravstvene nasvete. Skrbeli so za športne aktivnosti in fizioterapijo, organizirali so redne vodene sprehode po Kamniku in okolici. V prostorih društva so prirejali razna izobraževanja in druženja – od ročnih del do tečajev tujih jezikov. Upokojenci so se enkrat mesečno sestajali tudi v KS Tuhinj, Šmartno, Srednja vas, Sela, Stranje in Tunjice, dneve pa so si skušali popestriti s predavanji o zdravju, vrtnarstvu, skupaj so praznovali rojstne dneve in gojili ljudsko petje. V Kamniku deluje tudi skupina za samopomoč, ki jo obiskuje deset članic. Članice socialne komisije enkrat letno obiščejo tiste člane, ki so nepokretni, bolni in ostareli, ter vse jubilante društva, ki so stari 80, 90 ali nad 90 let. V začetku decembra so obiskali tudi vse člane društva, ki bivajo v domovih starejših občanov.

V društvu že vse od leta 2004 izvajajo tudi projekt Starejši za starejše. Lani septembra so od ministrstva za delo, družino, socialne zadeve in enake možnosti dobili odločbo o priznanem statusu humanitarne organizacije, tako da bodo letos lahko zbirali sredstva v višini 0,5 odstotka od dohodnine. V projektu dela triintrideset prostovoljk. »Naše delo na humanitarnem področju je zelo obširno in zahtevno, za kar v društvu letno namenimo približno devet tisoč evrov,« je predstavitev prostovoljnega dela sklenila Marjana Berlec, ki jo mnogi označujejo za nepogrešljivo, saj številnim članom pomaga tudi pri izpolnjevanju različne dokumentacije.

Zbranim prostovoljkam sta zdravja, volje in velikega srca tudi v prihodnje zaželela tudi predsednik društva Vinko Polak in župan Marjan Šarec, vodstvo društva pa jim je dan polepšalo s kulturnim programom in ogledom gledališke predstave.

Prostovoljke Društva upokojencev Kamnik in Marjana Berlec – prva med njimi (skrajno desno)

Vrhunec bodo olimpijske igre

Kar nekaj velikih športnih tekmovanj bo v letu 2016 tudi na Gorenjskem.

Maja Bertoncelj

Kranj – Tudi v športu se obeta zanimivo leto 2016. Prvi veliki tekmovanji s slovensko udeležbo bosta evropsko prvenstvo v rokometu, ki bo potekalo med 15. in 31. januarjem na Poljskem, in svetovno prvenstvo v poletih od 14. do 17. januarja na Kulmu. Največja spektakla v svetovnem merilu bosta zagotovo poletne olimpijske igre, ki se bodo 5. avgusta začele v Riu de Janeiru v Braziliji, in evropsko prvenstvo v nogometu brez slovenske reprezentance, ki bo od 10. junija do 10. julija v Franciji.

Kar nekaj velikih tekmovanj bo letos tudi na Gorenjskem. Prvo bo že ta mesec, ko se bodo v Planici 16. in 17. januarja na tekmah svetovnega pokala v sprintu v prosti tehniki pomerili najboljši smučarski tekačici in tekačice na svetu. Najboljši alpski smučarji bodo v Kranjski Gori na tekmah svetovnega pokala nastopili 5. in 6. marca. Tradicionalno bodo smučarski skakalci sezono svetovnega pokala zaključili v Planici s tekmami v poletih, ki bodo od 18. do 20. marca. Svetovni pokal v biatlonu pa bo decembra znova gostila Pokljuka.

Ne bodo pa na Gorenjskem v ospredju samo tekmovanja v zimskih športih. V Lescah bo od 24. do 26. junija svetovni pokal v padalstvu, športni plezalci pa se bodo na finalu svetovnega pokala znova merili v Kranju 12. in 13. novembra.

Na Gorenjskem bodo letos tudi najboljši smučarji v tehničnih disciplinah. Na Pokalu Vitranc bodo tekmovali 5. in 6. marca. / Foto: Gorazd Kavčič

Iz Švice domov na trening

Maja Bertoncelj

Kranj – Za tekači na jubilejnem, desetem Tour de Skiju so tekme v Lenzerheideju v Švici. Začeli so jih s sprintom v prosti tehniki, na katerem so bile uspešne tudi Slovenke, kar je dober obet pred tekmami svetovnega pokala sredi meseca v Planici. Vesna Fabjan je osvojila 10. mesto, v polfinalu je nastopila tudi Nika Razinger, ki je bila 12., Alenka Čebašek pa je končala na 22. mestu.

»Čutila sem kar nekaj pritiska z vseh strani. Danes sem bila umirjena in sem vesela, da mi je uspelo na zelo težki progi in na visoki nadmorski višini doseči dober rezultat. S tem sem dobila potrditev, da se forma dviguje, in to je dobra popotnica za Planico. Poznal se je trening na domačih progah,« je bila zadovoljna Vesna Fabjan, ki je tako kot Razingerjeva in pri fantih Miha Šimenc po Lenzerheideju odpotovala domov na trening. Tour de Ski se bo nadaljeval danes v Oberstdorfu, v konkurenci je izmed Slovenk poleg Čebaškove še Lea Einfalt.

Jeseničani do točke proti vodilni ekipi

Kranj – Hokejisti ekipe Sij Acroni Jesenice med prazniki niso imeli veliko počitka. Še pred koncem leta so v sredo doma na svoji prvi tekmi drugega dela državnega prvenstva v gorenjskem obračunu visoko s 7 : 2 premagali Triglav. Odločilna je bila predvsem zadnja tretjina, ki so jo Jeseničani dobili s 3 : 0, prvo in drugo pa z 2 : 1. V novem letu so odigrali že dve tekmi v hokejski ligi INL. V soboto so na gostovanju z 2 : 5 (2 : 1, 0 : 1, 0 : 3) premagali Zell am See, v nedeljo pa so doma gostili hokejiste vodilnega Feldkircha in izgubili po kazenskih strelih z 2 : 3 (0 : 1, 1 : 1, 1 : 0, 0 : 0). Na lestvici vodi Feldkirch, Jeseničani so tretji.

Uspešen božično-novoletni turnir

V Dvorani tržiških olimpijcev so se na mednarodnem božično-novoletnem turnirju pomerile ženske ekipe iz Borovelj, Kranja in Tržiča.

Na turnirju so organizatorji poskrbeli za odlično vzdušje. / Foto: arhiv organizatorjev

Vilma Stanovnik

Tržič – V Dvorani tržiških olimpijcev je decembra potekal mednarodni božično-novoletni turnir, med seboj pa so se pomerile ekipe SC Ferlacha, Save Kranj in Ženskega rokometnega kluba Tržič. Obračune je odlikovala borbenost predanost in motivacija, kar so pokazali tudi najmlajši v mini rokometu z mentoricami Darjo Mikulando, Lauro Pogačnik in Klavdijo Drnovšek.

Dodobra so vse prisotno ogrele tudi plesne skupine: Gibalnistudio Pizum z zumbo, Plesni studio Špela ter poskočne Country Babice s svojo prostovoljno udeležbo.

»Hvala tako staršem kot vsem sponzorjem za podporo. Zmagovalci so bili vsi, ne glede na rezultat, saj so s svojo igro, plesom ter tkanjem prijateljskih vezi ob spodbudi staršev, obiskovalcev, župana Boruta Sajovica in predsednika ŽRK Tržič Sebastijana Lupše igrali odlično,« je povedal podpredsednik društva Robert Pogačnik, ki je ob dogodku poskrbel za zanimive komentarje.

Za še boljšo izvedbo prireditve so poskrbeli Samo Pirjevec, Roman Jekovec in Janja Budič ter seveda v prvi vrsti domača trenerska ekipa Magda Mandelc, Brane Leskovec ter Anja in Jože Fuchs.

»Hvala tudi vsem ekipam, organizacijskemu odboru ter Gorenjskemu glasu, Radiu Gorenc ter TPIC Tržič za promocijo dogodka. Srečno v letu 2016,« je še dodal Robert Pogačnik.

Prevc korak do zlatega orla

1. stran

Dokončna odločitev o zmagovalcu 64. novoletne turneje bo padla jutri v Bischofshofnu, kjer bo zmagovalec za nagrado med drugim dobil tudi zlati pokal v obliki orla. »Vsaka tekma je zgodba zase. Jaz hitro pozabim, kaj se je zgodilo. Osredotočen je treba biti na vsak skok posebej. Dobre skoke je treba še nadgrajevati. Vedno se da še kaj izboljšati in k temu stremim. Vsi govorijo, da bom dobil turnejo, a to bo jasno šele, ko jo bo konec,« se zaveda Peter Prevc. Z velikim spoštovanjem nanj gledajo tudi tekmeci. Da je korak pred drugimi, je v svojih izjavah jasen tudi Freund, ki še dodaja, da bi se moral zgoditi čudež, da bi Prevca lahko premagal v boju za skupno zmago na turneji, na katero Nemci čakajo 14 let. Slovenci še dlje. Novoletno turnejo je kot edini doslej osvojil Primož Peterka, in sicer v sezoni 1996/1997.

Prednost Petra Prevca pred Severinom Freundom pred zadnjo tekmo novoletne turneje znaša 19,7 točke, v skupnem seštevku svetovnega pokala pa je njegova prednost 185 točk.

Prevc bo v Bischofshofnu imel podporo tudi s tribun, saj je to prizorišče iz Kranja oddaljeno le dobri dve uri vožnje. Danes bodo ob 17. uri kvalifikacije, jutri pa se bo ob isti uri začela prva serija.

Ogrevanje za prvi vrhunec sezone

V Kamniku poteka turnir srednjeevropske lige, ki je za domače igralce ekipe Calcit Volleyball test pred zaključnim turnirjem pokala Slovenije, ki ga bodo gostili ta konec tedna.

Maja Bertoncelj

Kamnik – Odbojkarji Calcita Volleyballa so z dvema zmagama na turnirju srednjeevropske lige v Myjavi končali leto 2015, ki je bilo zanje zelo uspešno. Prvo tekmo so že odigrali tudi v novem letu, saj v Kamniku te dni poteka tretji turnir srednjeevropske lige, na katerem nastopata še hrvaška kluba Mladost Zagreb in Mladost Kaštelo.

Prvo tekmo na turnirju so odigrali v nedeljo proti ekipi Mladost Zagreb in izgubili z 1 : 3 (-21, 21, -23, -19). »Očitno nam štiridnevni odmor ni koristil. Morda so fantje iz Myjave prišli preutrujeni, da jim tudi ti štirje dnevi niso pomagali, ali pa je bilo narobe kaj drugega. Za poraz je kar nekaj objektivnih razlogov, ostaja pa dejstvo, da smo igrali slabo, neargumentirano samozavestno, kot da smo pričakovali, da se bo Mladost sama premagala, ne pa, da bomo morali na parketu kaj vložiti za zmago. Na ta način smo si podrli ritem, ki smo ga načrtovali,« je povedal trener Marko Brumen. Včeraj sta se med seboj pomerili hrvaški ekipi, danes pa bodo na parket znova stopili domačini. Tekma z ekipo Mladost Kaštelo se bo v kamniški športni dvorani začela ob 19. uri.

Nastop na turnirju je sicer za Kamničane le ogrevanje za prvi vrhunec sezone, ko bodo 9. in 10. januarja gostili zaključni turnir pokala Slovenije. Calcitovci bodo v polfinalu igrali s Krko, drugi polfinalni par je ACH Volley – Panvita Pomgrad.

Kilogrami dol, počutje gor

Igor Zonik z Bleda je tehtal več kot sto osemdeset kilogramov. Z uvedbo paleo prehrane in rekreacijo jih je izgubil triinpetdeset. Znova lahko igra tudi košarko, ki jo je včasih treniral. Rekreacija številka ena pa je zanj plavanje. Razlog za veliko spremembo so bile predvsem zdravstvene težave.

Maja Bertoncelj

Kranj – Za novo leto si številni dajo takšne in drugačne zaobljube. Veliko jih je povezanih z rekreacijo in izgubo odvečnih kilogramov. Pot do cilja ni lahka. Uspelo je Igorju Zoniku, 38-letniku z Bleda, ki ga poznamo tudi kot soorganizatorja Nočne 10ke na Bledu. Pri višini 204 centimetre je imel 182 kilogramov. Danes jih ima okrog 132.

Pot je zagotovo lažja, če imamo za to tehten razlog. Vi ste ga imeli.

»Kilogrami so se mi začeli kar nabirati. Pojavile so se mi zdravstvene težave. Odločil sem se, da grem na Golnik na preventivni pregled, ker sem imel težave s prenehanjem dihanja med spanjem. Ugotovili so, da imam apnejo. Postavili so me na realna tla. Nekaj je bilo povezano s kilogrami, razlog pa je bilo tudi bolezensko stanje. Povedali so mi, da z drastičnim zmanjšanjem kilogramov lahko pridem na raven normalnega življenja, ki ga takrat nisem imel. Bil sem kronično utrujen, ponoči sem se zbujal. Ravno v tistem obdobju mi je prijatelj Marko Roblek predstavil paleo prehrano in sem se odločil poskusiti za en mesec. To je bilo 1. novembra 2013. V prvem mesecu sem izgubil 12 kilogramov. Poleg tega sem s kolegom stavil, da v enem letu shujšam za 40 kilogramov. Tudi to je bil eden izmed motivacijskih elementov. V enem letu sem potem telesno težo zmanjšal za 53 kilogramov in dobil tudi stavo. Potem sem s tem nadaljeval in ohranjam telesno težo. Kilogrami sedaj ne gredo več dol. Prehrano sem si malce prilagodil, tako da vseeno približno enkrat na teden jem ogljikove hidrate, ob posebnih priložnostih se prekršim. Preostale dni pa se zelo držim paleo prehrane.«

Poleg spremembe prehranjevalnih navad je pomembna tudi rekreacija. S čim se ukvarjate?

»Začel sem s plavanjem. Na kranjskem bazenu imam trgovino in priložnost je bila idealna. Trikrat tedensko sem šel za pol ure v bazen. Na začetku sem telo obremenjeval zelo minimalno, potem postopno dodajal na intenzivnosti. Ta kombinacija prehrane in gibanja je dala na koncu te rezultate. Plavanju sem sedaj dodal še košarko, tako da jo rekreativno igram enkrat tedensko. Včasih sem jo treniral kar resno. Od leta 1997 do 2002 sem bil član ekipe Triglava in igrali smo tudi v prvi slovenski ligi. Treninge sem imel dvakrat dnevno.«

Včasih potem niste imeli težav s kilogrami?

»Vedno sem moral biti pozoren na prehrano. Vendar ko imaš treninge dvakrat dnevno, kalorije porabiš. V najboljših letih sem imel 104 kilograme. Ko sem končal košarkarsko pot, sem se zaposlil. Delo je bilo večinoma sedeče, prehrana je ostala na enaki ravni kot prej, gibanja ni bilo in kilogrami so se kopičili.«

Igor Zonik: »Sprememba po izgubi kilogramov ni vidna le na zunaj, temveč tudi v počutju.« / Foto: osebni arhiv

Sprememba je vidna navzven, verjetno pa tudi v počutju?

»Spanje se mi je zelo popravilo. Na Golniku sem dobil posebno masko, s katero si ponoči uravnavam pritok kisika. Veliko lažje preživim dan, sem bolj spočit, popoldan sem lahko aktiven z družino. Prej nisem več zmogel niti osnovnih zadev.«

Vaši cilji?

»Da kilograme ohranim na številki, kot je sedaj, morda pa do poletja izgubim še kakšen kilogram.«

Kaj svetujete tistim, ki se podajajo po vaši poti?

»Nikoli nisem nikogar silil, da je paleo prehrana edina prava. Vsak mora zase ugotoviti, kaj mu ustreza. Meni ustreza. Bi pa svetoval, da si vzamete en mesec in poskusite. Sicer pa je pri držanju obljub vse v glavi. Novo leto je prelomnica, ko lahko naredimo test sami s sabo.«

k

GIBAJTE SE Z NAMI
Miroslav Braco Cvjetičanin

Po prvem dnevu se leto pozna

Najprej smo se skregali, kdo je napisal Silvestrski poljub, potem pa si priznali, da smo ne čisto navadne pi... Ne bom preklinjal, sploh ne javno, in priznam, da je to ena od letošnjih zaobljub.

Samo ne mi o zaobljubah ...

Če niste vedeli, je Silvestrski poljub napisal Dušan Velkaverh. Avtor glasbe je Jože Privšek, izvajalca pa poznate. Pesem je bila posneta 8. decembra 1971. leta, premierno pa izvajana 31. decembra istega leta, točneje točno ob polnoči, kar pomeni, da je bil že prvi januar naslednjega leta. Dovolj za prepir.

Ne vem, kako je stala luna na letošnje silvestrovo, vem pa, da sem bil nervozen kot že dolgo ne. Prijatelj je predlagal, naj globlje pogledam v kozarec in bo nervoza odplaknjena, a ga nisem stoodstotno poslušal. Zadnji dan v letu je ustvarjen za to, da se telo dobro preznoji, preden sede za obložene mize. To pomeni, da se moramo s športom ukvarjati do poslednjega diha starega leta, kar pa sproži prepričanje, da se po prvem januarju leto pozna. V prevodu to pomeni, da kar boš počel prvi dan, bo prevladovalo vse leto. Dabodo nekateri letos tudi športno aktivni. Velika večina pa jih bo telefonirala oziroma gledala v telefon oziroma jih ličkala! Pred polnočjo je treba vse poklicati in jim voščiti, poslati sporočila in vsaki dve minuti prekontrolirati in Facebook in Twiter in e-pošto. To se dela vse do zadnje minute leta ali še dlje. Potem sledi veliki pok plutastih zamaškov, Silvestrski poljub, ki ga radijci sicer zavrtijo od začetka do konca, vendar ga nihče ne posluša dlje od petih sekund. Sledijo čestitke tistim, ki stojijo ob tebi, in potem zopet naval na telefone. Če spadaš med tiste, ki nimajo pametnih napravic, se lahko zgodi, da ostanete sami sredi silvestrskega žura. S prijateljem sva opazovala zlomljene vratove in hitre prste, bila sva tiho, on je prepoznal mojo nervozo, jaz njegovo žejo, natočil sem obema in zelo globoko pogledal v kozarec ...

Prvi januar je dan, ko se ne odvajamo od telefonov. Ne vem, koliko prijateljev imate vi, zase lahko rečem, da bi lahko vsem lastnoročno z nalivko napisal voščilnice in se ne bi preveč utrudil, niti ne bi obubožal, ko bi moral kupiti znamke. A tega se ne počne več oziroma to počnejo samo »dinozavri«. In tako nisem oddajal SMS-ov niti klical pred polnočjo ali tik po njej, niti ... lastnoročno pisal voščilnic. Nič. In zato me je sram. Pravzaprav je pa kriva nervoza, ki me je obsedla, ko sem gledal, kako so (skoraj) vsi vešči izkazovanja po ekrančkih.

Prvega januarja nisem bil športno aktiven. Niti drugega. »Kar ste delali prvi dan, boste počeli vse leto!« Potem ne bo nič športa. Ampak če bolje pomislim, bo, vendar bolj v teoriji. Med daljinci sem obležal na kavču in v glavnem gledal šport. To tudi šteje. Šele po dveh dneh sem si upal vprašati ženo, ali sem še vedno »v kozarcu« ali pa res skačeta dva Prevca? Ni mi odgovorila, pravzaprav je, potem ko ji je le uspelo poravnati vrat ... Vsem bi dal ličkati koruzo, vsem!

Gorenjska, moj planet 2016

»S prvo sezono niza tekaških prireditev Gorenjska, moj planet smo zelo zadovoljni. Na sedmih tekih je nastopilo okrog 2300 udeležencev, od tega približno tretjina otrok,« pravi Aleš Šubic, koordinator serije. Za leto 2016 pripravljajo nekaj sprememb, v niz pa bo prav tako vključenih sedem prireditev.

Maja Bertoncelj

Kranj – V preteklem letu je prvič zaživel niz tekaških prireditev Gorenjska, moj planet, v sklopu katerega je potekalo sedem tekaških prireditev po Gorenjskem.

»Z uvodno sezono smo zelo zadovoljni. Kljub temu da smo bili nekoliko omejeni s časom in financami, nam je uspelo postaviti praktično vse, kar je potrebno za uspešno serijo tekov, in s tem imamo zelo dobre pogoje za nadaljnji razvoj. Na večini prireditev, ki so bile sicer uspešne že doslej, se je že letos dvignila udeležba. Pridobili smo tudi nekaj sponzorjev, brez katerih organizacija takšnih prireditev ni mogoča. Osebno pa mi največje zadovoljstvo prinašajo posamezni detajli v zvezi z organizacijo posameznih prireditev, grafičnim promocijskim materialom, fotografijami, medijskim in spletnim pokrivanjem in ne nazadnje meritvami, ki so naša osnovna dejavnost. Vsa omenjena področja uspevamo pokrivati na povsem ali vsaj skoraj povsem profesionalnem nivoju, kar predstavlja tudi glavno prednost pred primerljivimi serijami po Sloveniji, ki v zadnjih letih nekoliko izgubljajo sapo,« je oceno prve sezone podal Aleš Šubic, koordinator serije Gorenjska, moj planet in vodja Timinga Poljane.

Na sedmih tekih je bilo okrog 2300 udeležencev, od tega približno tretjina otrok. Pogoj vsaj treh udeležb jih je izpolnilo 36. »Rekreativci se danes v večji meri udeležujejo prireditev, ki so malo več kot samo tekmovanja, torej bolj tekaški dogodki, po možnosti s prepričljivo zgodbo, naslonjeno na karakter okolja, v katerem so organizirane. V nekaterih okoljih takšne prireditve predstavljajo prave tekaške praznike in takšen nivo je seveda izziv za vsakega organizatorja,« pravi Šubic.

Koledar tekmovanj za novo sezono je že znan. Znova bo sedem prireditev, lokacije pa so nekoliko drugačne, kot so bile lani. Začelo se bo 9. aprila s Tekom po ulicah Tržiča, nadaljevalo s Tekom Petra Levca v Trzinu (23. april), Visoškim tekom (28. maj), Radolš ko 10ko (24. junij), Tekom štirih srčnih mož okoli Bohinjskega jezera (6. avgust), Veronikinim tekom v Kamniku (8. oktober), zaključek pa bo tako kot lani Miklavžev tek v Snoviku (4. december).

Foto: osebni arhiv (Bošjan Snoj)

Aleš Šubic je koordinator tekaške serije Gorenjska, moj planet.

»V naslednji sezoni predvsem nameravamo utrditi in nadgraditi že zastavljeno. V duhu želje po prirejanju čim zanimivejših dogodkov nameravamo organizatorje prireditev še dodatno spodbujati k povezovanju z lokalnimi turističnimi organizacijami. Ob vedno večji sponzorski podpori pa bomo poskušali nekoliko povečati opaznost serije tudi z zanimivimi nagradami za tekmovalce, ki jih bomo podeljevali na posameznih prireditvah,« je še povedal Šubic. Aktualne informacije lahko spremljate tudi na spletni strani povezave www.gorenjska-mojplanet.si in na Facebooku.

V roki eksplodirala najdena petarda

V Škofji Loki je mladoletniku pri prižiganju v roki eksplodirala petarda.

Simon Šubic

Škofja Loka – Silvestrovanje je na Gorenjskem potekalo brez večjih posebnosti, tudi zaradi neprimerne uporabe pirotehničnih sredstev policisti niso prejeli veliko klicev. Žal pa se je že na prvi letošnji dan v Škofji Loki hudo poškodoval mladoletnik, ki mu je v roki eksplodirala petarda »cobra«. Nesrečnik je namreč na tleh našel neeksklodirano petardo, ki jo je med silvestrovanjem verjetno nekdo odvrgel. Pobral jo je, pri prižiganju pa je eksplodirala v roki in mu jo hudo poškodovala. Reševalci so ga odpeljali v ljubljanski klinični center.

Policisti nekatere okoliščine dogodka še preverjajo, vse, ki bi v poprazničnih dneh morebiti tudi sami našli odvrženo pirotehnično sredstvo, ki je na videz nepoškodovano in še vedno uporabno, pa svarijo, naj ga nikar ne prižgejo.

Če v teh dneh najdete odvrženo neeksplodirano petardo, je ne prižigajte, opozarjajo policisti. / Foto: Tina Dokl

Divjad ustrelil kar iz avtomobila

Simon Šubic

Železniki – Škofjeloške policiste so pred dnevi iz Lovske družine Železniki seznanili s primerom nezakonitega lova na območju Jesenovca pri Železnikih. Tam naj bi neznanec v zgodnjih jutranjih urah iz avtomobila ustrelil divjad. Prijavo in okoliščine policisti še preverjajo.

V Kazenskem zakoniku je za nezakonit lov, pod kar se šteje, da nekdo brez dovoljenja lovi in ubije ali rani divjad ali jo ujame živo, zagrožena denarna kazen ali do pol leta zapora. Če gre za divjad večje vrednosti oziroma je to dejanje storjeno med varstveno dobo ali v skupini, lahko sodišče izreče denarno kazen ali največ enoletno zaporno kazen. V primeru lova ogrožene ali zredčene vrste divjadi, katerih lov je prepovedan, lova s sredstvi, s katerimi se divjad množično pokončuje, ali lova s pomočjo motornega vozila, pa se najvišja zagrožena zaporna kazen podaljša na dve leti.

Bolj in manj uspešni vlomilci

Kranj – Gorenjski policisti in kriminalisti so se morali tudi med prazniki ukvarjati s premoženjsko delikvenco. V Žabnici je tako nekdo vlomil v trgovino in odtujil motorno žago ter čeladi. Na Bledu je vlomilec skozi okno vstopil v hišo in odtujil nekaj gotovine ter nakit, iz počitniškega objekta je odnesel denar, bančne kartice in kamero, v dveh primerih pa je ostalo le pri poskusu vloma. Tudi v Cegelnici je storilec obupal, preden mu je uspelo nasilno odpreti vhodna vrata. Malenkostno uspešnejši je bil neznanec, ki je v Železnikih sicer vlomil v hišo, a v njej ni našel ničesar dragocenega oziroma uporabnega. Pri Svetem Duhu je iz pomožnega objekta izginila kosilnica, v Mojstrani pa iz hiše denar in ura.

Vlomilec zbežal s plenom

Domžale – Na silvestrovo so domžalske policiste obvestili o vlomu v hišo na območju Domžal, kjer je lastnik ob prihodu domov vlomilca prepodil. Ta je sicer vlomil skozi balkonska vrata, zbežal pa je z vrednostnima ploščicama iz zlata, vrednima okoli dva tisoč evrov.

Leto reform v pravosodju

Ministrstvo za pravosodje pripravlja več sprememb zakonodaje s področja pravosodja, med drugim tudi spremembe zakonov o prekrških in kazenskem postopku.

Simon Šubic

Kranj – Čeprav je ministrstvo za pravosodje v lanskem letu skozi zakonodajni postopek uspešno spravilo spremembe dvanajstih zakonov s področja pravosodja in osmih podzakonskih aktov, s katerimi po njihovi razlagi poskušajo krepiti učinkovitost, kakovost, transparentnost in integriteto delovanja pravosodnih ter državnih nadzornih organov in višjo raven varovanja človekovih pravic, je minister Goran Klemenčič konec leta že najavil, da bo leto 2016 leto reform v pravosodju. »Ne moremo več cepetati na mestu, določene stvari je potrebno spremeniti, to je naša in vaša dolžnost,« je poudaril na novoletnem sprejemu.

Tako se pripravljajo spremembe zakona o prekrških, ki bodo namenjene pravičnejšemu obravnavanju prekrškov, navajajo na ministrstvu. Med drugim bodo predlagane rešitve na eni strani olajšale plačilo globe (nova možnost plačila tretjine izrečene globe, razširjene možnosti opravljanja družbeno koristnega dela), na drugi strani pa s prestajanjem t. i. nadomestnega zapora odločno zaostrile kaznovanje storilcev več zaporednih hudih prekrškov, ki glob kljub plačilni zmožnosti ne poravnajo.

»Ne moremo več cepetati na mestu, določene stvari je potrebno spremeniti,« pravi pravosodni minister Goran Klemenčič. / Foto: Tina Dokl

Na področju izvrševanja kazenskih sankcij razmišljajo o uvedbi t. i. probacijske službe, ki skrbi za izvrševanje kazenskih sankcij v skupnosti in jo poznajo že v mnogih evropskih državah. »Vpeljava probacije pomeni profesionalizacijo izvrševanja nekaterih alternativnih sankcij in ukrepov, namenjenih ponovni vključitvi obsojenih na zaporno kazen v skupnost, ki so trenutno vključeni v sistem socialnega varstva. Gre za institut, ki bo zmanjšal število zaprtih oseb v zaporih, hkrati pa tudi zmanjševal delež povratništva in krepil sistem resocializacije,« razlagajo na ministrstvu.

Med pomembnejšimi novostmi se obeta tudi povsem nov zakon o kazenskem postopku, ki bo po vzoru drugih držav predvidoma prinesel tudi ukinitev instituta preiskovalnega sodnika. Odpravili bodo nekatere faze kazenskega postopka in njihovo podvajanje, kar bo ob zagotovitvi ustreznega pravnega varstva pospešilo sedaj zelo zamudne kazenske postopke.

Spremembe zakonodaje pripravljajo tudi na področju hrambe in upravljanja zaplenjenega premoženja nezakonitega izvora, ki je trenutno zaupano številnim državnim organom, ti pa v te namene večkrat najamejo kar zunanje izvajalce. Med ključnimi novostmi bo tudi vpeljava enovitega prvostopenjskega sodnika, kar naj bi pospešilo reševanje sodnih sporov in dodatno odpravilo sodne zaostanke. Okrepiti nameravajo svetovalno funkcijo službe državnega pravobranilstva drugim državnim organom.

Poskusili bodo vzpostaviti tudi sistem avtomatizirane anonimizacije oz. prekritja varovanih osebnih podatkov, ki bo omogočila hitro obdelavo sodnih pisanj in njihovo objavo na spletu, v okviru pravosodnega resorja pa bodo profesionalizirali tudi spremljanje izvajanja sodb Evropskega sodišča za človekove pravice.

Največkrat zagorelo v dimniku

V minulih prazničnih dneh gorenjski gasilci niso imeli pravega počitka. Poleg več tehničnih posredovanj v prometnih nesrečah so imeli največ dela s požari, še zlasti dimniškimi.

Simon Šubic

Bohinjska Bistrica – Najbolj obsežna požara sta se prvi dan novega leta zgodila v Bohinjski Bistrici, kjer je pogorelo nadstropje in del ostrešja starejše stanovanjske hiše, in na Veliki planini, kjer sta gorela podrastje in gozd. Kriminalisti so v preiskavi bohinjskega požara ugotovili, da ga je povzročil vžig saj v dimniku, v požaru pa ni bil poškodovan nihče, je sporočil Bojan Kos s Policijske uprave Kranj.

V stanovanjskem objektu na Mencingerjevi ulici v Bohinjski Bistrici je zagorelo 1. januarja okoli 6. ure zjutraj. Posredovali so prostovoljni gasilci iz gasilskih društev Bohinjska Bistrica, Savica-Polje in Nemški Rovt. Požar je nastal v prvem nadstropju objekta, ob prihodu gasilskih enot pa se je ogenj skozi okna že začel širiti proti ostrešju. Gasilci so požar hitro lokalizirali in pogasili, nato so objekt prezračili in pregledali s termo kamero ter opravili meritev prisotnosti ogljikovega monoksida. Pristojni delavec elektro podjetja je odklopil elektriko, predstavnik Režijskega obrata Občine Bohinj pa je zaprl glavni ventil vode, ki je zaradi poškodb požara nekontrolirano uhajala. Gasilci so s hitrim posredovanjem preprečili veliko materialno škodo, so pojasnili v Regijskem centru za obveščanje v Kranju.

Že prvo uro novega leta so kamniški gasilci odbrzeli na Veliko planino, kjer sta na težko dostopnem terenu med Gradiščem in Zelenim Robom na Veliki Planini iz neznanega razloga zagorela podrast in gozd na površini dveh hektarjev, okoli trideset gasilcev iz prostovoljnih gasilskih društev Kamnik, Kamniška Bistrica, Srednja vas in Sela pri Kamniku je požar omejilo in do jutra tudi pogasilo. Koče na Veliki planini zaradi požara niso bile ogrožene.

V stanovanjski hiši na Bledu pa je ob vstopu v novo leto zagorelo v savni. Ogenj so lastniki pogasili še pred prihodom gasilcev, ki so tako prostor še preventivno pregledali s termokamero.

V soboto dopoldne so kranjski poklicni gasilci odhiteli v Trboje, kjer so opravili meritev prisotnosti ogljikovega monoksida v stanovanjski hiši. Inštrumenti plina niso zaznali, a so gasilci vseeno pregledali in prezračili vse prostore, stanovalcem pa svetovali, naj serviser opravi pregled centralne kurjave. V Zasipu so istega dne zagorele saje v dimniku stanovanjskega objekta. Lokalni gasilci so počakali, da so saje dogorele, nato pa pregledali dimnik in njegovo okolico.

Dimniški požar je v preteklih dneh zaposloval še gasilce na Jesenicah in v Spodnjih Gorjah, na Slovenskem Javorniku in v Zgornjih Dupljah pa je gorelo na prostem.

SREČNO 2016!

Jeseničani so vstopili v novo leto z Luno, Kranjčane je v prvi januar pospremila Nuša Derenda, obiskovalce Bleda pa skupina Arrow. Že dvanajsta Baklada je uspela, plesne snežne kraljice Leyli pa so obiskale otroško silvestrovanje v Tržiču.

A. Š., V. S., A. B., A. S.

Turistično društvo Selca je na prvi dan novega leta pripravilo tradicionalno Baklado, ki je bila v dvanajsti izvedbi tudi rekordno obiskana. Na pohod proti pol ure oddaljenemu Podbabniku se je v soju bakel iz Selc podalo 130 pohodnikov in še okoli petdeset iz Dolenje vasi, med njimi številne družine z otroki. Obiskovalci so si na cilju segli v roke in nazdravili novemu letu, kot običajno pa ni šlo brez ognjemeta, ki je tokrat organizatorjem malce ponagajal, saj se vse baterije niso do konca izstrelile. Razglasili so tudi zmagovalce natečaja na temo Baklade, ki je bil novost letošnje prireditve. Likovne izdelke šolarjev so ocenjevali obiskovalci nedavnega Štefanovega sejma v Selcih, najbolj pa so jih navdušili Eva Katarina Lorber, Katarina Rovtar, Eva Miže, Manca Tušek in Vid Šturm.

Številni Kranjčani in okoličani pa tudi turisti so se od starega leta poslovili na Glavnem trgu v Kranju, kjer je bilo živahno ves december, ko so potekali številni koncerti. Z zimzelenimi priljubljenimi skladbami in energijo je novo leto pričarala Nuša Derenda, kranjski župan Boštjan Trilar pa je ob polnoči voščil srečno novo leto. Že prej pa je bilo slovesno v Prešernovem gledališču, kjer je po predstavi Vsakih sedem valov zbranim nazdravila direktorica Mirjam Drnovšček. Voščila je sreče in ljubezni v novem letu, zbrani pa so večer v gledališču podaljšali ob prigrizku in šampanjcu.

V blejskem Best Western Premier Hotelu Lovec je bilo na zadnjo noč v letu pestro. Sploh v kuhinji, kjer so pripravljali dve večerji: običajno in silvestrsko. Pa še kdo si je kaj zaželel. Jadranka je tako v leto 2016 vstopila 'izza' žara. / Foto: A. B.

V Tržiču so silvestrovali na prostem v starem mestnem jedru, so pa imeli v popoldanskih urah izjemno zanimivo otroško silvestrovanje, kjer ni manjkala niti otroška silvestrska zdravica. Najmlajše je obiskal tudi Dedek Mraz, skupaj s snežinkami pa se je kar dobro znašel tudi v eminentni družbi snežnih kraljic Leyli.

Blejski hoteli so bili polni, promenada ob jezeru se je na zadnji dan starega leta začela polniti okoli devete ure zvečer, ob polnoči je prisotne razveselil nekajminutni ognjemet. Za glasbeno razpoloženje je skrbela skupina Arrow, srečno in uspešno novo leto je prisotnim zaželel tudi blejski župan Janez Fajfar.

Na Jesenicah je konec starega in začetek novega leta okoli petsto Jeseničanov pričakalo v dvorani Podmežakla, kjer se je odvijalo osrednje silvestrovanje s skupinama Šekspir in vrhuncem večera – srbsko pop skupino Luna. Ob novem letu je zbrane nagovoril tudi jeseniški podžupan Miha Rebolj. Uradnega ognjemeta na Jesenicah sicer ni bilo, so pa za svetlobno in zvočno predstavo poskrbeli kar krajani sami. Kljub prvotnim pomislekom, da bi se silvestrovanje moralo odvijati na prostem, so bili obiskovalci zadovoljni, zabava pa se je zavlekla v zgodnje jutranje ure.

Kranjčane je v novo leto popeljala Nuša Derenda. / Foto: Luka Rener

Skupina Arrow / Foto: A. B.

Foto: Vilma Štanovnik

Mirjam Drnovšček in igralca Vesna Slapar ter Rok Vihar

Takole se je v tržiško otroško družbo pripeljal Dedek Mraz s svojim spremstvom. / Foto: Luka Rener

Foto: Andrej Tarfila

Baklada, ki jo na prvi dan novega leta prirejajo v Selcih, je posebno doživetje tudi za otroke.

GLASOV ODER

AKUSTIČNE RAPSODIJE

V kranjskem Stolpu Škrlovec se je minulo leto poslovilo v znamenju akustike: nastopili sta zasedbi Noctiferia in Demolition Group, koncertni Dvocikel pa je združil All Strings Detached in Mysterium.

14

KULTURA

ZARADI DOBRE MUZIKE

V izteku preteklega leta so z razstavo, koncertom in družabnim srečanjem v Stolpu Škrlovec nekdanji člani in simpatizerji ter vsi, ki jih je zanimalo delovanje Kluba ljubiteljev glasbe, obeležili njegovo štiridesetletnico.

15

LJUDJE

SIMPATIČNA PRESENEČENJA

Aljaž Oberkrainer je mlad fant, zaljubljen v narodno-zabavno glasbo. Decembra je pripravil dvoje simpatičnih presenečenj. Na fotografiji: Primož Gnidovec v družbi Zvonke Hočevar.

20

GLASOV ODER

KINO SPORED

KOLOSEJ DE LUXE, KRANJ (CENTER)

Torek, 5. 1., in sreda, 6. 1.
15.45, 18.15, 20.45 VOJNA ZVEZD: SILA SE PREBUJA
15.35 PESEM MORJA
18.45, 21.00 SESTRI
19.00 MLADOST
21.15 SPECTRE
16.45 DOBRI DINOZAVER, sinhro.
13.35 MALI PRINC, sinhro.
17.20 HOTEL TRANSILVANIJA 2, sinhro.

CINEPLEXX, TUŠ, KRANJ

Torek, 5. 1.
15.40, 18.20, 20.40 VOJNA ZVEZD: SILA SE PREBUJA
17.20, 20.00, 21.00 VOJNA ZVEZD: SILA SE PREBUJA, 3D
18.25, 20.30 PEKLENSKI VAL
18.00, 20.20 SESTRI
18.10 BOŽIČ PRI COOPERJEVIH
16.30 SNOOPY IN CHARLIE BROWN – FILM O ARAŠIDKIH
15.20 PARKELJ
15.30 IGRE LAKOTE: UPOR, 2. DEL
16.00 DOBRI DINOZAVER

Sreda, 6. 1.
20.00 PODLIH OSEM
15.40, 18.20, 20.40 VOJNA ZVEZD: SILA SE PREBUJA
17.20, 21.00 VOJNA ZVEZD: SILA SE PREBUJA, 3D
18.25, 20.30 PEKLENSKI VAL
18.00, 20.20 SESTRI
18.10 BOŽIČ PRI COOPERJEVIH
16.30 SNOOPY IN CHARLIE BROWN – FILM O ARAŠIDKIH
15.20 PARKELJ
15.30 IGRE LAKOTE: UPOR, 2. DEL
16.00 DOBRI DINOZAVER

LINHARTOVA DVORANA , RADOVLJICA

Petek, 8. 1.
20.00 PODLIH OSEM

Sobota, 9. 1.
18.00 JASTOG
20.15 PODLIH OSEM

Nedelja, 10. 1.
17.00 PODLIH OSEM
20.00 JASTOG

Ponedeljek, 11. 1.
19.00 IDILA

Organizatorji filmskih predstav si pridržujejo pravico do spremembe programa.

Južnoameriški ritmi v KluBaru

Kranj – V soboto, 9. januarja, ob 21. uri bo v KluBaru nastopila latino rokovska skupina Las Cuerdas, ki letos praznuje peto obletnico delovanja. Člani skupine prihajajo iz Argentine, Kube, Španije in Slovenije, obljubljajo pa vročo in edinstveno latino zabavo. Obljubljeni so tudi glasbeni gosti, ki za zdaj ostajajo še skrivnost.

Koncert skupine Tuba Glasbene šole Kranj

Kranj – V petek, 8. januarja, ob 19. uri bo v cerkvi sv. Modesta na Zlatem polju v krajevni skupnosti Vodovodni stolp nastopila skupina Tuba Glasbene šole Kranj.

LAŽJI SUDOKU

6			5	3	1		8	
		7	9			3	6	
2							5	9
8			1	9			3	7
4			2		3			1
9	3			4	6			5
1	5							3
	6	9			4	2		
	4		8	1	9			

Rešitev:

6	9	4	5	3	1	7	8	2
5	1	7	9	2	8	3	6	4
2	8	3	4	6	7	1	5	9
8	2	6	1	9	5	4	3	7
4	7	5	2	8	3	6	9	1
9	3	1	7	4	6	8	2	5
1	5	8	6	7	2	9	4	3
7	6	9	3	5	4	2	1	8
3	4	2	8	1	9	5	7	6

TEŽJI SUDOKU

2		3				4	6	1
			6					
1			8				3	
	2			6				5
	1	4				3	8	
9				1			2	
	4				9			6
					2			
3	9	8				7		

Rešitev:

2	8	3	9	5	7	4	6	1
4	5	9	6	3	1	2	7	8
1	7	6	8	2	4	5	3	9
8	2	7	4	6	3	1	9	5
6	1	4	2	9	5	3	8	7
9	3	5	7	1	8	6	2	4
5	4	2	3	7	9	8	1	6
7	6	1	5	8	2	9	4	3
3	9	8	1	4	6	7	5	2

Navodilo za reševanje: v kvadrate vpišite števila od 1 do 9 tako, da se ne bo nobeno število ponovilo ne v vrstici ne v koloni ne v enem izmed odebeljenih devetih kvadratov.

Sestavila: P. F.

AKUSTIČNE RAPSODIJE

V kranjskem Stolpu Škrlovec se je minulo leto poslovilo v znamenju akustike: nastopili sta zasedbi Noctiferia in Demolition Group, koncertni Dvocikel pa je to pot združil duo All Strings Detached in komorni pevski zbor Mysterium.

Samo Lesjak

Že legendarni domači metal bend Noctiferia se je po dveh desetletjih delovanja uspešno spopadel tudi z akustičnim izzivom. Tako so ducat skladb z zadnjih treh albumov preoblekli v čisto akustiko in jih odigrali z akustično bas kitaro, s klavirjem in tolkali. Spremenjen ni le zvok, temveč tudi aranžmaji, ki skladbe odpeljejo v džez, džipsi sving, kantri ter jim dodajo španski temperament. S trobento se jim je pridružil Gašper Selko, s saksofonom Jaka Birsa, v goste pa je prišla tudi pevka Sara Jeremič.

Njihove korenine segajo v začetek devetdesetih let. Prvi koncert so odigrali aprila leta 1997 na Metelkovi in se še istega leta lotili snemanja prvenca. Odtlej so nanizali pet albumov. Njihova žanrska pot je zapletena. Če s prvim albumom Krst pri Savici veljajo za začetnike slovenskega black metala, je drugi Per Aspera prinesel ekstremni, tehnično dovršeni death metal. Po eksperimentalni Slovenski morbidi in zelo drugačnih zadnjih dveh albumih se danes nagibajo v industrial metal. “Verjetno zato, ker uporabljamo veliko elektronike,” pravijo. “A se ne počutimo kot industrial metal bend. Vključujemo najrazličnejše vplive. Glasbo delamo zase in z leti smo ustvarili lasten, ‘noctiferia’ stil.” Skupina se je ustalila v zasedbi: Igor Nardin (kitara), Gianni Poposki (glas), Roman Fileš (kitara), Matjaž Gergeta (bobni) in Uroš Lipovec (bas kitara). Pred dvema letoma jo je dopolnil klaviaturist Dame Tomoski, mladi makedonski glasbenik, ki so ga spoznali na koncertu v Skopju. Ko je prišel študirat kompozicijo na ljubljansko Akademijo za glasbo, se je pridružil skupini in tvorno sodeloval pri snovanju albuma Pax. Nastopali so z velikimi imeni svetovnega metala in preorali domala vso Evropo, uspel pa jim je tudi ‘veliki met’: koncertna turneja na Kitajskem. “Sprejeli so nas nad vsemi pričakovanji, poznali so pesmi in se do nas obnašali zelo fanovsko. Izjemna izkušnja, če pomisliš, da band iz Šiške spravi v evforijo večtisočglavo množico v Šanghaju.”

Z izidom novega, štirinajstega po vrsti, albuma Zlagano sonce so Demolition Group več kot uspešno nadgradili idejo pred štirimi leti izdanega albuma Planet starcev. Z neposredno poetiko, brezkompromisnim glasbenim izrazom in predvsem z angažiranim odnosom do aktualnega trenutka album upravičeno velja za enega najboljših minulega leta. Kot so sami zapisali: »Če je bil Planet Starcev čitanka pojmov neoliberalizma kot parazita in bolezni družbenih odnosov, potem album Zlagano sonce odkriva še bolezni duha in duše posameznika kot posledice propadle skupnosti in neznosne stiske, ki izhaja iz spoznanja, da sta laž in sprenevedanje edino orodje, ki omogočata ohranjanje sedanjosti.« V Škrlovcu so tokrat predstavili jagodni izbor svojih balad, nekatere že pozabljene so ponovno obudili k življenju posebej za to priložnost. Album Zlagano sonce so objavili v 33. letu delovanja skupine in tako več kot dostojno proslavili jubilej in ponovno prebujenje skupine. »Živimo v času, ko nas prepričujejo, da je omejevanje pravic, svoboščin in svobode na račun varnosti sprejeto z večinskim soglasjem v celotni Evropi. V času, ko tisto, za kar smo se borili in za kar se borimo, doživlja še en, velik, boleč udarec. A vendar decembra, v času pričakovanj in novih upanj, naj bo koncert Demolition Group poklon, dajanje in sprejemanje prijetnega občutka zavetja skupnosti, občutka svobodomiselnosti in svobode, ki diha iz rokenrola.«

Foto: Zoran Kozina

Metalci v akustični preobleki: Noctiferia v Stolpu Škrlovec

Foto: Zoran Kozina

Svoboda, ki diha iz rokenrola: Demolition Group

All Strings Detached je hipnotično otožni damski duet, ki ga tvorita Jana Beltran in Vesna Godler. Osebne zgodbe vpletata v minimalistične aranžmaje, polne tišin. Njun zvok slika krajine, mesta, poti, ljubezen, lepoto in moške, ki jih ljubita. Vsebino prepletata čuteče, z melodijami, ki zahajajo v klasično glasbo, podkrepljene z ritmom, ki da misliti rokenrol, in glasovi, ki poslušalcem v telo prikličejo bluz. Njune zgodbe so nežne, divje, tenkočutne, melanholične, mračne, predvsem pa osebnoizpovedne in zato izrazito žive. Glasbenici sta v okviru koncertnega cikla Dvocikel v Škrlovcu sodelovali s komornim pevskim zborom Mysterium in v ta namen prearanžirali nekaj že znanih skladb, na koncertu pa je bilo moč slišati tudi nove kompozicije – dekleti sta se namreč vrnili iz studia, kjer sta pripravili novo ploščo, ki bo izšla še letos. Kranjski mešani pevski zbor KPZ Mysterium vodi dirigentka Urška Štampe. Za seboj imajo številne nastope, doma in v tujini, v preteklosti pa so bili že večkrat nagrajeni. KPZ Mysterium deluje že deset let in si je ob svoji okrogli obletnici podaril prvo zgoščenko Bila je tišina.

Melanholična tankočutnost: All Strings Detached in KPZ Mysterium / Foto: Zoran Kozina

KULTURA

ZARADI DOBRE MUZIKE

V izteku preteklega leta so z razstavo, koncertom in družabnim srečanjem v Stolpu Škrlovec nekdanji člani in simpatizerji ter vsi, ki jih je zanimalo delovanje Kluba ljubiteljev glasbe, obeležili njegovo štiridesetletnico.

Igor Kavčič

Temne strme stopnice, železna vrata, ozek hodnik, prostor, osvetljen z umetno svetlobo, na eni strani s črnim katranom prebarvana stena, ob drugi steni pokrita frš tekarija, stara miza in elpej ke,« se prostorov, v katerih je v svojih najboljših časih deloval kranjski Klub ljubiteljev glasbe, spominja Aljoša Grilc, v tistih letih

Prvi predsednik kranjskega Kluba ljubiteljev glasbe Simon Uršič, v ozadju pa nekdanji vhod v klubske prostore med Globusom in Staro pošto / Foto: Primož Pičulin

ena najmlajših KL G-jevcev kot so se poimenovali njegovi člani. Organizatorji, jedro nekdanjega kluba, so na dogodek povabili nekdanje člane in simpatizerje ter seveda vse, ki jih zanima delovanje KLG-ja v tistem času. Sam sodim med slednje, saj mi je za združbo mladih, ki je pred štiridesetimi leti ustanovila in v različnih članskih postavah tja v zaton osemdesetih let skrbela za delovanje kluba, manjkalo vsaj kakih deset let. Za kako pomembno združevanje mladih navdušencev za glasbo je šlo, nedvomno priča odmev, ki ga je KLG doživljal še leta po prenehanju delovanja, v začetku devetdesetih pa je dobil celo svojega naslednika v Novem KLG-ju.

Vrnimo se k praznovanju štiridesetletnice kluba, katerega osrednja točka je bil sicer glasbeni koncert dveh kitaristov iz tistega časa, Edija Štefančiča in Andreja Trobentarja, a za več kot sto obiskovalcev predvsem uvod v kasnejše obujanje spominov na burna KLG-jevska leta. »Koliko nas je, ki smo stari nad 58 let? Nam je bil namenjen Klub ljubiteljev glasbe!« se je v uvodnem nagovoru k publiki obrnil eden ustanoviteljev in prvi predsednik KLG-ja, Simon Uršič, o tem, kako se je vse skupaj začelo, pa nadaljeval: »Franci, kaj ko bi midva svoje ideje, glasbena doživetja spravila med ljudi, da se skupaj naposlušamo glasbe, izmenjamo izkušnje pri doseganju čim kakovostnejšega zvoka, pridemo do skupnih prostorov, v katerih bi se zbirali somišljeniki, ki ljubijo glasbo, kot jo mi, ki se srečujemo po stanovanjih.« Tako so Simon Uršič, kasneje tudi prvi predsednik kluba, in Franci Kuzma, znan izdelovalec vrhunskih gramofonov, ki se jima je pridružil še Zoran Tiselj, 16. maja 1975 ustanovili Klub ljubiteljev glasbe.

»Bili smo zbiralci gramofonskih plošč in zvesti spremljevalci novih idej na glasbenem področju, ki so prihajale iz tujine. Ker je bilo v tistih časih težko priti do glasbenih virov, tako plošč in podatkov o izvajalcih kot tehnike za predvajanje, smo se odločili svoje druženje ob glasbi med mladimi še razširiti,« pojasnjuje Uršič. Da so poslušali različne zvrsti glasbe, hkrati pa so v želji po dobri glasbi skrbno sledili tudi tehničnemu razvoju predvajalnikov glasbe od gramofonov, kasetofonov, ozvočenja in podobno. Glasbo so sprva poslušali po domovih, pa v prostorih pod vrtcem Janina in drugod.

Glasbeni desant na Beograd

»Presenečen sem, koliko ljudi se je danes tu zbralo. To je najboljši odgovor na vprašanje, kako pomemben je bil KLG v svojem času,« je povedal eden pobudnikov srečanja, Gojo Bremec, od leta 1978, ko so pridobili prostore v zaklonišču med Staro pošto in Globusom, tudi predsednik društva. »Glede na to, da dogodka nismo posebej oglaševali in smo vabili predvsem na sodoben način prek družbenih omrežij in elektronske pošte, sem zelo vesel takega obiska. Ne le Kranjčanov, iz Ljubljane, Novega mesta in od drugod je prišlo veliko ljudi, s katerimi smo takrat sodelovali.« KLG je bil edina tovrstna organizacija v nekdanji državi, ki je delovala na prostovoljni bazi in ni bila sofinancirana s strani družbeno-političnih organizacij. Delovali so namreč prek Zveze kulturnih organizacij, kolikor je bilo pač potrebno. Izdajali so časopis, v zlatih letih, ko je klub štel več kot 250 članov, so ga natisnili v kar šeststo izvodih, prirejali so tematske večere, poslušanje plošč, organizirali so glasbene koncerte pa tudi obisk festivalov in koncertov v tujini.

Klub se je financiral iz lastne dejavnosti. Snemali so pevske zbore in s tem pridobili nekaj denarja, med glasbeniki in skupinami pa so bili znani po formuli 80:20, kar je pomenilo, da so po odbitju vseh stroškov za koncert zaslužek delili 80 odstotkov nastopajočim in 20 odstotkov klubu kot organizatorju. Če je bil obisk koncerta dober, denarja ni manjkalo, v nasprotnem primeru nikomur ni kaj dosti ostalo. Včasih so stroške pokrili tudi s pomočjo Zveze kulturnih organizacij. Uršič pojasnjuje, da so z občinskimi funkcionarji delali na zelo prefinjen način, v rokavicah, da ni prihajalo do večjih težav, ob tem pa se Bremec spomni tudi na nekatera v tistem času za oblast ekscesna dejanja.

»Takrat je veljalo, da skupine iz Slovenije, ki ne uspejo tudi v Beogradu, niso kaj prida, pa smo ob eni takih priložnosti, ko naj bi na koncertu nastopilo več skupin, na plakat napisali Desant na Beograd. Datum koncerta je bil 7. april. Nakar me v službo z ma rico pride iskat policija. Na takratni postaji milice sem smo sedeli v veliki sobi, jaz pri dvaindvajsetih, nasproti mene pa sami dvaali trikrat starejši. Kaj se gremo, kakšen desant na Beograd bo to. Ko sem razložil, zakaj tak naslov, so nasprotovali, češ da ljudje to lahko razumejo drugače ... Ali pa, ko so se kje preko noči pojavili grafiti, so nas že spraševali, ali so naši,« v duhovitem tonu pripoveduje Bremec in potrjuje, da se v klubu nikoli niso zbirali neki ma fijaši ali kadilci trave, kot so nekateri menili. Ravno nasprotno – v KLG so hodili tisti, ki so bili dobri v šoli, da so lahko delovali tudi na različnih področjih v klubu.

Na koncertu sta se tokrat predstavila dva odlična kitarista, Edi Štefančič in Andrej Trobentar. / Foto: Primož Pičulin

Adam Wendling je oblikoval članske izkaznice, vstopnice in plakate je oblikoval Slavko Furlan, Zoran Smiljanić je risal stripe v bilten, poleg že omenjenih so se pridružili številni ustvarjalni posamezniki: Marko Jenšterle – fotograf, pisec, recenzent, Sašo Novak – prvi urednik Glasila KLG, ki ga je še danes vredno prebrati, Andrej Šifrer, ki je bil tudi podpredsednik kluba, Peter Smodila, ki je zagotavljal dragocene zvočne sledi, Pavel Okorn, Marko Košnik, Marjan Kadivec in seveda še mnogo entuziastov.

Organizirali so številne koncerte skupin iz tujine, drugih republik Jugoslavije in seveda domačih. Pankrti so običajno novo ploščo začeli predstavljati v Kranju. »Ko sem ob pripravi dogodka brskal po starih pismih, sem našel dopisovanje s skupino Paraf z Reke, ko smo se po pošti dogovarjali za njihov koncert,« še pove Gojo. Kultna novovalovska skupina Šarlo akrobata pa ljubljanski Buldožerji, legendarna Sedmina, Na lepem prijazni, Drago Mlinarec pa kantavtorji, kot so Tomaž Domicelj, Aleksander Mežek in Andrej Šifrer z gosti ... »KLG je bil takrat nedvomno edinstvena združba, ki je delovala na način samoorganiziranja. Imeli smo veliko podporo v Marku Studnu, ki je na ZKO uspel prepričati starejše, ki so sicer imeli manj posluha za glasbo mladih. Včasih so nam celo pomagali pokriti zgubo kakšnega koncerta,« se spominja Marko Košnik, ki mu je žal, da klub ni dobil prave transcendence v pravi koncertni dvorani, ki je Kranj še danes nima.

Večer je trajal še dolgo, KLG-jevci so izmenjevali spomine, tudi tokrat ob dobri glasbi. Mimogrede, svojo zavzetost za glasbo so pokazali tudi s priložnostno izdajo zgoščenke s posnetkom koncerta skupine Sedmina, ki je bil v Delavskem domu 24. februarja 1978, dodali pa so še zgoščenko z izdajami biltenov od leta 1977 do leta 1982.

Ikone – sporočilnost svetih podob

Tržič – V Galeriji Atrij Občine Tržič bo v četrtek, 7. januarja, ob 18. uri odprtje razstave Ikone – sporočilnost svetih podob avtorice Albine Nastran iz Škofje Loke. Nastranova je ena redkih v slovenskem kulturnem prostoru, ki se ukvarja s pisanjem ikon. Ikonopisju se posveča že trinajst let, zanimajo pa jo predvsem vsebinska izhodišča iz ruskega, grškega in balkanskega področja.

Plemstvo na Loškem

Škofja Loka – V okviru Torkovih večerov s knjižnico bo danes, v torek, 5. januarja, ob 19. uri v Miheličevi galeriji v Kašči strokovno predavanje z naslovom Plemstvo na Loškem. V preteklosti je v Škofji Loki živelo več plemiških rodbin, o sledeh nekdanjega plemstva, ki so še danes vidne v mestu in okolici, pa bo predaval Miha Preinfalk.

MULARIJA

RUBRIKO MULARIJA ureja Dina Kavčič.
Pišite ji na dina.kavcic@g-glas.si ali na koticek@g-glas.si.

10. silvestrovanje za otroke na Bledu uspelo

Zadnji dan preteklega leta se je na silvestrovanju za otroke na blejski promenadi zbrala velika množica otrok in njihovih staršev, ki so jo zabavali Romana Krajnčan, Ula Ložar, Ana Skumvač, mlade pevke Glasbenega studia Osminka, dinozaver Mikec ter miličnika na hoduljah, Dedek Mraz pa je s svojim spremstvom otrokom na splavu na jezeru razdelil skoraj osemsto daril. Moderatorka Janja je poskrbela za simbolično odštevanje zadnjih sekund starega leta in zdravico novemu letu z otroškim šampanjcem že ob 16. uri, slaščičarna Zima pa za torto velikanko.

IDEALEN ZAKLJUČEK POČITNIC

Dina Kavčič

Le kdo bi se branil desetdnevnih novoletnih počitnic? Bile so ravno prav dolge, da so si predvsem šolarji »napolnili baterije«, v miru napisali domačo nalogo, prebrali domače branje, ki je vedno malenkost v zaostanku, uredili zvezke za vse predmete in prezračili šolske torbe ter ošilili vsebino peresnic, predvsem pa zajeli sapo pred nadaljevanjem zahtevnega tempa devetletke. Med počitnicami, ki so bile hkrati tudi praznično obarvane, kar pomeni, da ni manjkalo takšnih in drugačnih dobrot pa tudi kak primeren film se je našel na televizijskem sporedu, so otroci pri starših lahko izpogajali nekoliko daljše ostajanje pokonci ob večerih in daljše poležavanje zjutraj, obisk kakšen prireditve ali drsališča, morda celo kopanje v bazenu.

Otroci vendarle dočakali snežno odejo

Škoda je bilo le, da pokrajine v času počitniških dni ni pobelil sneg, saj so okrasne lučke v sneženi okolici videti povsem drugače. A narava otrok vseeno ni pustila čisto na cedilu in jim je s snežno odejo postregla le ob zaključku. Že včeraj je večina otrok srečala svoje vrstnike v vrtcu ali šoli, in ker so se teh srečanj že vnaprej veselili, je bila vrnitev v šolske klopi in običajen ritem življenja prav prijetna. Vsem otrokom želimo, da bi se v letu 2016 imeli lepo, da bi bili zdravi in ustvarjalni ter da bi na uredništvo Gorenjskega glasa oziroma Mularije tudi v tem letu poslali kakšen unikaten svoj likovni, pesniški ali pisni izdelek.

Desetletnega Vida Oblaka iz Škofje Loke so navdušili naši skakalci.

PESMI MLADIH

Če bi

Če bi imel veliko denarja,
bi si lahko postavil bazen,
če bi bil višji,
bi bil lahko maneken,

če bi več časa namenil skrbi za vrt,
bi bilo manj verjetno, da mi ga spet preraste plevel,
če bi bil trideset let starejši,
bi morda lahko še upal, da bom kdaj penzijo prejel,

če bi bil vzornejši potrošnik,
bi lažje spadal v družbo,
če bi znal pravim lesti v rit,
bi verjetno imel boljšo službo,

če bi se malo manj smejal,
bi bil precej bolj resen,
če bi včeraj jedel manj pekočo hrano,
bi bil današnji obisk stranišča manj stresen,

če bi se naslednja vrstica končala na – a,
bi zanjo težko našel rimo na – i,
če bi še enkrat živel,
ne bi več zapravljal časa
z razmišljanjem, kaj bi, če bi.
Espantajo

Pa začnimo leto z Espantajevo pesmijo. » ... če bi še enkrat živel, ne bi več zapravljal časa z razmišljanjem, kaj bi, če bi.« **Metka**

Pesmi pošljite na elektronski naslov
pesmi.mladih@gmail.com ali pisno na naslov:
Gorenjski glas, Bleiweisova cesta 4, 4000 Kranj.

POTOVANJA • VINO • HRANA • DOGODIVŠČINE • MOŠKI • ŽENSKE

Dominikanska republika (1)

DEŽELA LETOVIŠČ

Alenka Brun

Dominikanska republika je država v Karibih, ki že od nekdaj velja za sanjsko turistično destinacijo. Ko pomislimo nanjo, najprej pomislimo na neskončno dolge plaže, palme, morje, sonce. O tem vsakič znova pripovedujejo fotografije – pa naj jih posnamejo profesionalci ali le amaterji, turisti, ki raziskujejo Dominikano.

Tudi Dominkanke slovijo kot lepotice, žal pa nekatere služijo denar na podoben način kot Kubanke: rade imajo turiste oziroma njihove denarnice, polne ameriških dolarjev. Čeprav se tudi nemške in ruske turistke ne branijo čarov dominikanskih moških, ki po videzu niso napačni, a tisti, ki jih srečujemo na delovnih mestih v letoviščih, sploh večjih, so največkrat strašno hladni. V bistvu je ravno hladnost tisto, kar je mene po eni strani presenetilo, v kombinaciji z množičnim turizmom pa me je po drugi strani odvrnilo od razmišljanja, da bi deželo še kdaj obiskala.

Vista Sol Punta Cana je štirizvezdično letovišče, pravo mestece v malem, ki leži ob eni najbolj znanih plaž Bavaro. Po dogodkih v Parizu pa je bilo videti, kot da so se vsi možni ka rakterji iz Rusije odločili, da bodo svoj decembrski dopust preživeli ravno tu. *(Nadaljevanje prihodnjič)*

V pričakovanju novega leta in božiča pri skoraj 30 stopinjah Celzija: glavni bar Viste Sol Punta Cana ni ravno velik, vendar edino tu osebje razume nekaj malega angleško ali nemško in mogoče vam tudi brez napitnine nameni nasmešek. Čeprav včasih ne veš, kaj je bolje: dati dolar ali dva, ker je neodzivnost posameznikov na trenutke takšna, da ne veš, ali ga boš užalil s petimi ali enim dolarjem. Mogoče k temu pripomore tudi jezikovna bariera, saj je jasno, da so špansko govoreči turisti prišli na vrsto precej prej, ne glede na to, da sam čakaš za točilnim pultom na svojo pijačo že lep čas. Zagotovo pa na dolar laufajo snažilke – no, vsaj tista iz naše stavbe je. Kljub storitvi vse vključeno se je gospodična odločila, da bo sobo pospravila, kot je treba, le če bo vsak dan dobila ekstra plačilce ... / Foto: A. B.

tedenski koledar

			vzhod	zahod
5. 1.	tor.	Simeon	7.44	16.30
6. 1.	sre.	Gašper	7.44	16.31
7. 1.	čet.	Zdravko	7.44	16.33
8. 1.	pet.	Severin	7.43	16.34
9. 1.	sob.	Julijan	7.43	16.35
10. 1.	ned.	Gregor ●	7.43	16.36
11. 1.	pon.	Pavlin	7.42	16.37

desetdnevna vremenska napoved

Torek 5. 1.	Sreda 6. 1.	Četrtek 7. 1.	Petek 8. 1.	Sobota 9. 1.	Nedelja 10. 1.	Ponedeljek 11. 1.	Torek 12. 1.	Sreda 13. 1.	Četrtek 14. 1.
-6/-1 °C	-3/3 °C	-5/3 °C	-5/4 °C	-4/3 °C	-4/4 °C	-2/4 °C	-3/4 °C	-2/3 °C	-4/2 °C

PRAZNOVANJA

NASMEJANA IN SAMOSTOJNA

V Centru slepih, slabovidnih in starejših (CSS) Škofja Loka je decembra rojstni dan praznovalo kar osemnajst varovancev. Med njimi sta okrogli obletnici slavila Štefanija Zelenik in Janez Gruden. Čila in nasmejana Štefanija je praznovala stoti rojstni dan, Janez devetdesetega.

Alenka Brun

Direktorica CSS Škofja Loka Silva Košnjek pove, da imajo v hiši kar tri stoletnice in eno, ki je dopolnila že sto eno leto. Med decembrskimi praznovalci pa je najstarejša Štefanija Zelenik, ki je 30. decembra 2015 praznovala stoti rojstni dan. Kljub visoki starosti je še vedno samostojna in se vključuje v prav vse kulturne in druge aktivnosti Centra. Dvigala skoraj ne uporablja, z nadstropja, v katerem je nastanjena, se v jedilnico in nižje prostore vedno odpravi po stopnicah. V veliko pomoč so ji obstenska držala, a vseeno je zelo previdna. Zdravje ji zaenkrat ne nagaja, le starostne nadloge, kot je naglušnost, so čilo in dobrovoljno stoletnico že obiskale.

Štefanijo kličejo tudi Štefka. Rodila se je v Gradcu v Beli krajini, družini Černigoj, kjer je bilo šest otrok – tri hčere in trije sinovi. Ker je oče delal na železnici, se je družina veliko selila. Najprej so živeli na Primorskem, potem v Beli krajini, na koncu v Ljubljani. Ko se je Štefanija poročila, se je s soprogom preselila v Maribor, v zakonu pa sta se jima rodila hči Judita in sin Beno. Žal Štefanijin zakon ni obstal. Doživela je tudi nesrečo pri delu v tovarni ter ostala brez prstov na roki in se invalidsko upokojila. Po ločitvi je sledila selitev v Staro Loko, kjer je imela brata Frida. Z njo je šel tudi sin. Živela sta v hiši blizu bratove, leta 2001 pa je odšla v dom za starejše, kjer je sedaj stanuje.

Razpoložena slavljenca Janez Gruden in Štefanija Zelenik v družbi direktorice CSS Škofja Loka Silve Košnjek / Foto: Tina Dokl

Decembrsko praznovanje je udeležencem manjšega slavja v CSS Škofja Loka poleg sladkih tort na mizi s svojim igranjem na kitaro in s pesmijo popestril tudi Frenk iz Velesovega. Že petnajste let igra na tovrstnih rojstnodnevnih druženjih. Z igranjem popestri dan slavljencem pa tudi sebi. Nikoli ne računa, dovolj so mu nasmejani obrazi. Če zbrana družba še zapoje kakšno skupaj z njim, je pa sploh vesel.

Praznovanja se žal vsi niso udeležili, vsi prisotni pa so bili razpoloženi rojstnim dnevom primerno. Brez gasilske seveda ni šlo. / Foto: Tina Dokl

Novorojenčki

V zadnjem tednu minulega leta je na Gorenjskem na svet prijokalo 27 novih prebivalcev. V **Kranju** se je rodilo 11 dečkov in prav toliko deklic. Najtežja je bila deklica, ki je tehtala 4320 gramov, najlažji deklici pa je tehtnica pokazala 2760 gramov. Na **Jesenicah** se je rodilo 5 dečkov in 1 deklica. Najlažji je bil deček, ki je tehtal 2790 gramov, najtežja pa je bila deklica, tehtnica ji je pokazala 3830 gramov.

Mladoporočenci

Dne 30. decembra 2015 sta se **na Bledu** poročila Anže Tuškej in Eva Golmajer, **v Kranju** pa Tadej Merhar in Maruša Posedi ter Francis Owoyovwi in Zsa Zsa Rovette Louis.

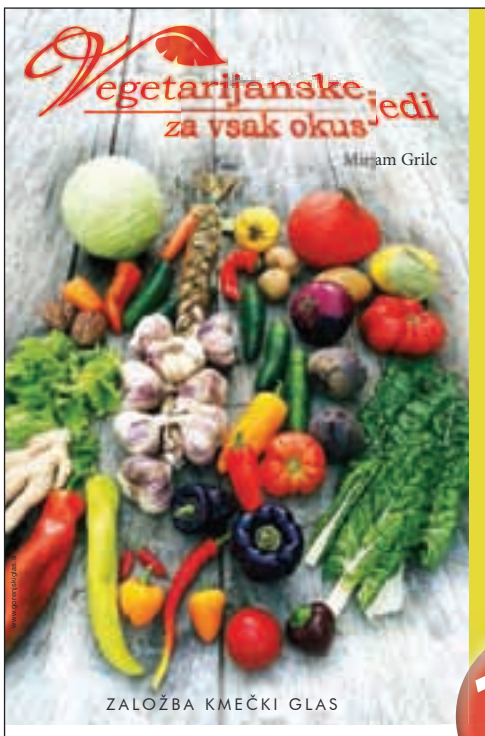

Lokalno pridelana hrana je temelj zdravega prehranjevanja, predvsem so živila pridelana naravi prijazno, bolj polnega okusa in tudi nasitna. Kako pestre in zanimive obroke lahko pripravimo z zelenjavo, kot glavno sestavino, vam ponujamo v novi knjigi z recepti za: 25 domiselnih zajtrkov, 25 osvežilnih solat, 30 različnih juh, 15 zanimivih enolončnic, 40 samostojnih jedi ter 25 sladic.

Cena knjige je 12,50 EUR + poštnina

Knjigo lahko kupite na Gorenjskem glasu, Bleiweisova cesta 4 v Kranju, jo naročite po tel.: 04/201 42 41 ali na: narocnine@g-glas.si.

Gorenjski Glas

TANJA ODGOVARJA

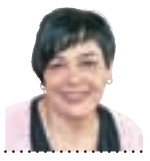

tanja.70@hotmail.com

Lahko se udeležite tečaja vedeževanja.

Naročniki Gorenjskega glasa, izkoristite popust v višini 10 %. Za več informacij čim prej pokličite Tanjo na tel. št.: ***040 514 975***

Gorenjski Glas

www.gorenjski-glas.si

»Češnja«

Veliko ljudi vam piše predvsem zato, da jim potrdite v njihovem razmišljanju ali pa da jim nakažete pravo smer. Tudi jaz sem ena izmed teh oseb, ki potrebuje vašo pomoč, saj sem se zopet znašla na razpotju in ne vem, kam naprej. Veliko imam ciljev in želja, pa se mi zdi, da se nič ne premakne. Zanimata me predvsem dve glavni področji v mojem življenju, in sicer služba in ljubezen. Hvala vam, Tanja.

Vsaka odločitev, ki jo sprejmemo v danem trenutku, je tista najbolj prava. Da sami sebe obtožujete, samo še poslabšate stanje, ki ga imate. Napačnih odločitev ni in vprašanje, kako bi bilo, če bi čas lahko zavrteli nazaj – skoraj gotovo enako. Zato, lepo vas prosim, ne bodite do sebe tako strogi. Pogled v karte vam je razkril poslovne spremembe, tako da je vaša ideja izvedljiva. Poklic, ki ga imate, vam je pisan na kožo, in kot vidim, boste že v tem letu začeli delati na tem. Spomladi drugo leto se vam ponudi lepa priložnost in ne spustite je iz rok. Če boste premišljevali, da bi šli na kakšno delavnico, nikar ne odlašajte, ampak pojdite. Duhovne knjige nam nudijo veliko znanja, da sami sebe spoznamo in dobivamo nove poglede in smernice, res pa je življenje tisto, ki nam da diplomo. Meni osebno je najljubša knjiga z naslovom Celestinske prerokbe, ki nas pouči, da se nobena stvar v življenju ne zgodi brez razloga, pa naj bodo to dogodki ali pa ljudje, ki jih spoznavamo na svoji življenjski poti. Vztrajajte na tej poti in pričakujte uspeh ter osebno zadovoljstvo. Sorodna duša vas še čaka in ne, niste je zamudili. V roku leta dni vam je namenjeno srečanje, ki vam marsikaj spremeni. Ker boste pripravljeni, je ves strah odveč. Prihodnost vam prinaša nove temelje, trdne in stalne. Kot se vam je poprej zrušilo, se vam bo zdaj gradilo. Postopoma, korak za korakom, saj se vam obetajo lepe spremembe na vseh področjih, za katera me sprašujete. Prva na vrsti bo ljubezen, takoj za njo pa poklicna pot, kjer vas čaka res lepo presenečenje. Imejte se radi.

»Škorpijonka«

Zanima me moje zdravje in ali bom lahko glede zdravja še delala honorarno, da bom lažje dočakala pokojnino. Imam kar nekaj kroničnih težav in me je včasih strah, da ne bom zmogla. Zanima me tudi moja hči, ali bo kaj kmalu imela naraščaj in če bo dokončala šolanje, ki si ga je zastavila.

Pričakujte, da se vam zdravje v kratkem izboljša in splošno počutje se vam tudi normalizira. Bodo seveda dnevi, ko vam bo malo težje, a minejo brez posebnih posledic. Če vam zdravniki ponudijo druga zdravila, vam svetujem, da jih sprejmete. Še naprej boste honorarno delali, brez skrbi. Hči bo dokončala šolanje, naraščaj pa bo v roku leta. Vidim ji dva otroka. Njena ljubezen oziroma zveza je tista prava in se obdrži in si ustvari lepo harmonično družino. Želim vam vse lepo.

TANJIN KOTIČEK

ŠOLA VEDEŽEVANJA IZ CIGANSKIH KART

Naredili smo keltski križ. Vprašanje pod šifro Ljubezen v novem letu je, kakšen bo razplet v ljubezni. Pod karto ena, ki je trenutna situacija, imamo karto Vdovec, oseba, ki se ji vedežuje, je osamljena in zamišljena. Veliko premišljuje o preteklosti in se je oklepa. V karti dve je Obisk, kaže nam idealno predstavo in cilj ter pomeni, da ima željo po druženju z določeno osebo ter da nekdo prevlada ali pa se tako le obnaša na zunaj. Tretja karta Dom je pretekli vpliv in nam da vedeti, da je oseba v partnerski zvezi, ima svoj dom, in v naslednji karti Neiskrenost, v kateri so dolgo minuli dogodki, se pokaže, da je v tej vezi in okolju, kjer je, nesrečna, utesnjena in stalno išče rešitve. Karta Duhovnik pod številko pet pomeni vplive v bližnji prihodnosti in nam razkrije, da je oseba duhovno podkovana in verjame v dobro rešitev, lahko da dobi tudi neko pomoč. V karti Ljubezen pod številko šest nam kot odločitev pove, naj bo oseba čustveno odprta, naj odkrije vse karte. V karti sedem oziroma Zakon zopet vidimo, da je oseba vezana in čustva so pri tretji osebi. Karta Upanje pod številko osem nam razkrije dvome in misli, osebo je strah, da so želje prevelike in da se ne uresničijo. Zadnja karta Božje oko nam poda odgovor, da jo na koncu vsekakor čakata sreča in veselje z osebo, ki ji največ pomeni, ne glede na trenutno situacijo, ki ji ni najbolj naklonjena. Po usodi sta si namenjena. Na naslov tanja.70@hotmail.com ali na Gorenjski glas s pripisom šola vedeževanja in svojo šifro pošljite tri poljubne karte ali pa karte za druge sisteme, ki ste jih že do sedaj spoznali.

Srečno! Vedeževalka Tanja

PRAZNOVANJA

NAJSREČNEJŠA NA SVETU

Tako sta se ob nedavni zaroki počutila Teja Perjet in Jani Jugovic, udeleženca šova Gostilna išče šefa, ki sta se septembra razveselila tudi hčerkice.

Ana Šubic

Najsrečnejša na svetu se je glasil stavek, ki ga je na zadnji božič pod fotografijo sestavljanke, na kateri se je izpisalo vprašanje Bi se poročila z menoj? Tvoj Jani , zapisala Teja Perjet, po novem zaročenka Janija Jugovica. Spomnimo: Kranjčanka in Škofjeločan sta se pred tremi leti spoznala in zaljubila v šovu Gostilna išče šefa, septembra lani pa sta postala tudi starša deklice Sie.

'Bi se poročila z menoj?' se je glasilo vprašanje na sestavljanki, s pomočjo katere je Jani po treh letih zveze zasnubil Tejo. / Foto: osebni arhiv

Kot nam je razkrila Teja, jo je Jani s sestavljanko prejutro. Bila sem prijetno šokirana, tega res nisem pričakovala, saj sva se z Janijem o poroki že pogovarjala in oba sva se strinjala, da ne potrebujeva nekega papirja, ki bi potrjeval najino zvezo. Ko pa se je vprašanje na sestavljanki izpisalo in ko me je pod smrekico čakal tudi prstan, je »ja« izletel iz mene,« se najlepšega božičnega jutra v svojem življenju spominja Teja. Datuma poroke in ostalih podrobnosti še nista določila, pravita pa, da s pripravami ne mislita pretiravati.

Znanima kuharjema od septembra dneve lepša tudi deklica Sia. »V vlogi mamice se počutim odlično, sicer tudi utrujeno, ampak to sodi zraven. Njena sreča odtehta vse neprespane noči in težke trenutke. Sia je malce bolj zahtevna dojenčica, a gleda na moj in Janijev karakter ni to nič čudnega,« nam je še zaupala Teja.

Znanima kuharjema od septembra dneve lepša hčerkica Sia. / Foto: osebni arhiv

senetil že pred letom dni. »Izročil mi jo je v posebni škatli in izrecno naročil, da lahko vsak dan izvlečem samo en košček, na vsakem pa je bilo drugačno sporočilo. Tako sem jih iz škatle vlekla celo leto, sestavljanko pa sem dokončala na božično

PETINŠESTDESET LET ZAKONCEV URŠIČ

Rudi in Helena Uršič sta 30. decembra 2015 praznovala častitljivo petinšestdeseto obletnico poroke. Sta Kranjčana, pred dobrima dvema tednoma pa sta postala del stanovanjske skupnosti v Domu Taber v Šmartnem pri Cerkljah, kjer sta tudi proslavila obletnico poroke v krogu domačih, najbližjih.

Alenka Brun

Uršičeva se spominjata poroke izpred 65 let z nostalgijo in nasmehom na obrazu. Takrat ni bilo praktično ničesar, razmere so bile leta 1950 zelo skromne. Helena se je rodila aprila 1927 v Predosljah. Pri 14 letih ji je umrla mama in je morala zato precej hitro poprijeti za delo. Rodila se je kot tretja med petimi sestrami. Pred vojno je delala na gradu Brdo, med vojno je bila deportirana v Nemčijo.

Uršičevima so se v zakonu rodili trije otroci. Prva hčerka Sonja je na žalost v prvem letu po rojstvu umrla. Helena je tako ostala doma osem let in skrbela za kasneje rojena otroka Simona in Zdenio, nato se je zaposlila v Mlekarni KŽK Kranj in opravila izobraževanja s knjigovodsko-računovodskega področja. Rudi pa je v tem času študiral na Višji upravni šoli v Mariboru. Rodil se je aprila 1921 v Godiču pri Kamniku. Imel je bogato življenje, njegov življenjepis lahko preberemo tudi v knjigi Jesenski šopek, ki jo je izdalo Društvo Lipa Domžale – Univerza za tretje življenjsko obdobje, kjer je dolga leta objavljal svoje pesmi. Še lani se je udeležil kulturnega programa omenjene univerze v Domžalah, kjer so bile predstavljene njegove pesmi, ki so objavljene v zadnjem zborniku. Kot mlad fant je odšel v partizane. Je vojni veteran in vojni invalid. Do upokojitve je delal kot upravni uslužbenec na občini v Kranju. Po upokojitvi je bil 15 let tajnik Društva upokojencev Kranj, kjer je izpeljal številne programe. Pel je v zborih in se ljubiteljsko ukvarjal s preučevanjem zdravilnih zelišč. Že v mladosti je veliko pisal – tako pesmi kot aforizme – in s tem tudi nadaljeval. Za svoje pesmi je prejel tudi priznanje Ministrstva za kulturo.

Slavljenca v družbi najbližjih / Foto: A. B.

Uršičevima je voščil tudi vršilec dolžnosti direktorja Doma Taber Zdravko Kastelic, zapel pa jima je domski zbor. / Foto: A. B.

Slavljenca imata danes tri vnuke: Alexa, Romana in Natašo. Po Simonovi strani imata tri pravnuke, četrti je na poti. Častitljivih 65 let poroke sta praznovala 30. decembra v krogu najbližjih v Domu Taber, kjer imata prijetno sobico z lepim razgledom in vso potrebno oskrbo. Povesta, da se dobro počutita in da je osebje doma zelo prijazno. Domači so jima nazdravili s pesmijo in penino, ni manjkala svečana torta, ki jo je spekla vnukinja Nataša. Zapel je tudi zbor iz Doma Taber, krajši program je pripravil in napisal pri svojih 94 letih Rudi sam ter zaokrožil povedano iz svojega in skupnega zakonskega življenja še z deklamacijo dveh pesmi: Življenje in Ko me več ne bo.

Zakonca Uršič na dan svoje poroke pred petinšestdesetimi leti / Foto: osebni arhiv

Ob častitljivi obletnici poroke ni manjkala torta, za katero je poskrbela vnukinja Nataša. / Foto: A. B.

NAGRADNA KRIŽANKA

Četrt leta zastonj – 25 %

Dragi naročniki, v letu 2016 bodo izšle 104 številke Gorenjskega glasa. Cena ene številke je 1,70, celoletna naročnina brez popusta znaša 176,80 evra.

Ob plačilu letne naročnine vam priznamo kar 25-odstotni popust, kar pomeni prihranek v višini 44,20 evra, za letno naročnino pa boste odšteli le 132,60 evra!

To pa še ni vse: poleg plačila letne naročnine boste v naši avli lahko spili tudi kavico ter izbrali eno od osmih daril (na fotografiji).

Vabljeni na Gorenjski glas, Bleiweisova 4 v Kranju (poleg lekarne in nebotičnika, nasproti glavne avtobusne postaje) vsak dan od 7. do 15. ure, ob sredah do 16. ure. ***Se vidimo!***

Gorenjski Glas

Izberite svoje letošnje darilo

kava Barcaffe 250 g

keramična skodelica

knjiga Ognjeni ruj

knjiga Zelena solza

knjiga spominov Očetove zgodbe

avtomatski dežnik

bombažna brisača 50x100 cm

bombažna majica

Popust in darilo veljata le za fizične osebe. Daril ne pošiljamo po pošti. Količina daril je omejena.

SESTAVIL: F. KALAN	HRUP, TRUŠČ	PREBIVALKA NAJVEČJE CELINE	SLIKARKA PLESTENJAK	REKA V MONGOLIJI	BORIS STREL	MATEMATIČNA NEZNANKA	ŽIVALSKI POTOMCI	PISATELJ DUUN	NAŠ DRAMATIK (SAŠA)	IKAR (DALJŠI ZAPIS)	ČARLI NOVAK	KIRKINA DOMOVINA	GLASBENI STIL S HITRIM GOVOROM	GORENJSKI GLAS	SODOBNIK KELTOV	DIŠEČ IZCEDEK AFRIŠKIH KOBULNIC	VITJAN SANCIN	ATESTAT	GRŠKA OBREDNA PESEM, NOMOS	RIMSKI PESNIK	DIRKALEC	REKA V ŠPANIJI	NADZEMNI DEL REPE
NAŠ IGRALEC (L. B.)														DINOZAVER IZ MEZOZOIKA					11				
STANJŠANJE OZONSKE PLASTI	9						25							LASTOVKA / SNOP LANU ALI KONOPLJE									
PEVEC UNGAR					POTNA KAPLJA / GL., MESTO ESTONIJE					5	POMLADNI MESEC / DEL NOVE GVINEJE						CONA POD VLADAVINO EMIRJA / PREDUJEM				8		
AJAS						JAJČNIK / GLASBENIK COCKER							REKA V BOSNI / LADJEDELNIŠKA NAPRAVA						DOMINIK KOZARIČ / TERMOFOR (KNJIŽNO)			MESTO NA JAPONSKEM	MNOŽICA
STANLEY KRAMER			PAZNIK	POGAN / SLIKARKA POLANEC				PTIČICA	MORSKA RIBA / ZAVIH PRI ROKAVU						OSEBNO VOZILO / DRŽAVA OB IRAKU			3		URADEN SPIS / CEV (ŽARG.)			
BAVARSKI VOJVODA							NEDRA, GRUDI / LETOVIŠČE V BELGIJI					DEDNA POSEST PO OČETU / MUČITELJ		24				NAŠ TROBENTAČ (ANTON) / RIMSKI ZALOŽNIK					
GORENJSKI GLAS	ALKALOID V KAVI	TRST (IT. ZAPIS) / PEVKA LEAR							18	AFRIŠKI VOJAK / PRAVOSL. VERSKA PODOBA						ANTIČNO IME REKE NERETVE / PLANŠAR					NEDA UKRADEN / PISANA ŽOLNA		
IGRALKA BLOCK				2		ZMES ZA IZDELAVO PIVA / TENISAČ RIOS							MESTO V TURČIJI, CARIGRAD	NIZOZEMSKA PRESTOLNICA / TV VODITELJICA ROŠ			19						
DRŽAVA V AZIJI					MAČJI SAMEC / NEJC (LJUBK.)						MATI BOGINJE AFRODITE / NAVJE				4		RIMSKA ŠTIRI / ORGAN VIDA			KIRURŠKA IGLA / RIBJA KOŠČICA	16		
LETOVIŠČE PRI PULI		7					ANALIST, LETOPISEC / NASKOK								OJDIPOVA MATI IN ŽENA / AVLA								OLIVER STONE
ŠTEVNIK				SPIKERKA PETRAČ / DEL FOTOAPARATA			13		CVETNI ZARODEK / LANENO PREDIVO			20						DEL PREBAVILA	10				
LEVI PRITOK SOČE								LUTNJA (GLASB.) / GARJE						HERCEGOVEC / NAVPIČNA ČRTA				KNJIGA Z ZEMLJEVIDI					15
NATRIJ	6		DVOM							SULTANOV PISMENI RAZGLAS	UKRAJINSKI PLES	REZALNA PRIPRAVA											
BRAZILIN IGVANODON KANAZAVA VRBAS TASILO	BRIVEC (POSMEH.)	IME VEČ MUSLIMANSKIH VODIJ	KOLARSKI ŽEBELJ / ROBER ALTMAN					17				MESTO V ITALIJI / ZODIAKALNI ZNAK											
ŽUPNIJA		23			PESEM HVALNICA / OČI, ATEK				SLABA KRMA / NAŠ ALPINIST (ROMAN)						DRŽAVA POD HIMALAJO								
LETOVIŠČE V ČRNI GORI						ROLETA	RUMENA SNOV ZA BARVILA / ZVIJAČA						22										
GALIJ			OPIS, ORIS / IZADORA					HRV. SKLADATELJ (KRSTO) / MI, VI, ?			14		NEON / MAJHEN SLUZAST PLAZILEC										
PEVEC RAHIMOVSKI			12	PLETEN BIČ / TANJA NOVAK								ČEŠKI REŽISER (FRANTIŠEK) / PETER AMBROŽ			21								
TALJNA (KNJIŽNO)						1				NARAMNICA													
JUDOV SIN					OKSID					KARTA PRI TAROKU													

Nagrade: 3-krat knjiga Kruh

Rešitve križanke (geslo, sestavljeno iz črk z oštevilčenih polj in vpisano v kupon iz križanke) pošljite do srede, 13. januarja 2016, na Gorenjski glas, Bleiweisova cesta 4, 4000 Kranj. Rešitve lahko oddate tudi v nabiralnik Gorenjskega glasa pred poslovno stavbo na Bleiweisovi cesti 4.

1	2	3	4	5	6	7
8	9	10	11	12	13	14
15	16	17	18	19	20	21
22	23	24	25			

DRUŽABNA KRONIKA

SIMPATIČNA PRESENEČENJA

Ko slišimo ime Aljaž Oberkrainer, se marsikdo vpraša, kdo je že to oziroma kje je že slišal zanj. Aljaž je mlad fant, zaljubljen v narodno-zabavno glasbo, njen največji oboževalec in poznavalec, pravi manjši leksikon podatkov o različnih narodno-zabavnih sestavih, ansamblih – domačih in tudi tujih.

Alenka Brun

Zadnjič smo Aljaža Miklavčiča, bolj znanega kot Aljaž Oberkrainer, srečali lani decembra na Miklavževem plesu v Kranjski Gori. Povezoval je glasbeni program, publika pod odrom pa je nestrpno pričakovala nastop Modrijanov, medtem ko so jih na odru ogrevali mladeniči Tria Šubic. V decembru pa je nadobudni Kranjčan, ki bo letos dopolnil 24 let, poskrbel za kar dvoje presenečenj: najprej je skupaj z gorenjskim prvakom na diatonični harmoniki, komaj 16-letnim Primožem Gnidovcem, presenetil abrahamovko Zinko Steiner iz Domžal, zadnji dan prejšnjega leta pa je s pravim glasbenim dogajanjem popestril silvestrsko kosilo v Domu upokojencev v Kranju. Žal se sam dogodka ni udeležil, ker mu je ponagajala bolezen, poleg Primoža na harmoniki pa so stanovalcem zapele še članice Cerkvenega mešanega pevskega zbora Kranj pod vodstvom organista in klaviaturista Ivana Gorenca - Inča. Kot zanimivost: najstarejša članica zbora Ivanka Grilc v njem poje že štirideset let.

So pa tudi v kranjskogorskem Skipass Hotelu že pred časom poskrbeli za neke vrste presenečenje: njihova kuharska ekipa je dobila nov obraz, podobno je tudi s strežbo. Že ta konec tedna pa Justinovi in ekipa pripravljajo večerjo, kjer so tokrat ustvarili meni z osmimi hodi z vini izjemnega Marjana Simčiča. Pod budnim očesom novega šefa kuhinje Mojmirja Šiftarja boste tokrat lahko okušali vse od ingverjevega sorbeta, rahlo dimljenega hrbta muflona do tatarja rečne postrvi. Se pa nekateri še spominjamo zadnje predstavitve Mojmirjeve knjige, kjer je čaje predstavil kot sestavino pri kulinaričnih kreacijah.

Za malce drugačno druženje je pa prve dni v novem letu poskrbela kranjska Terasa – Go Lokal: pripravili so ponovoletni After 2016. Kraljica večera je bila tokrat izjemno okusna bloody mary, koktajl s paradižnikovim sokom, vodko in še nekaj dodatki v pravem razmerju, postrežen s stebelno zeleno – in to za simboličen evro. Za strežnim pultom sta se dobro znašla šef lokala Milan Vasiljević in njegova boljša polovica Simona Vasiljević Kogovšek, ki sta nam znana tudi iz sveta domače mode.

Aljaž Miklavčič, bolj znan kot Aljaž Oberkrainer / Foto: A. B.

Cerkveni mešani pevski zbor Kranj / Foto: Primož Pičulin

Glasbeno presenečenje v Domu upokojencev Kranj ob silvestrskem kosilu je uspelo. / Foto: Primož Pičulin

Nova kuharska ekipa restavracije Skipass: Mojmir Šiftar, Mario Kofalt in Jurica Obrol / Foto: A. B.

Ponovoletno razpoložena Milan Vasiljević in Simona Vasiljević Kogovšek / Foto: A. B.

VRTIMO GLOBUS

Slovo legendarne Natalie Cole

Na silvestrski večer, stara petinšestdeset let, je umrla hčerka džezovske legende Nata Kinga Cola, pevka džeza, soula in R&B **Natalie Cole.** Pevka se je dolgo borila s hepatitisom, kot poročajo tuji mediji, pa je umrla zaradi odpovedi srca. Za svoj najbolj znan album Unforgettable, With Love je leta 1991 prejela grammyja, kasneje pa jih je nanizala še osem. Pevka se je dolga leta borila z odvisnostjo od mamil, bila trikrat poročena, za seboj pa je pustila sina Roberta ter sestri Timolin in Casey Cole.

Brownu je ponovno prekipelo

Chris Brown (26) je osumljen napada na šestindvajsetletnico, ki trdi, da je bil pevec v nekem lasvegaškem hotelu do nje nasilen ter ji je odtujil telefon. Pevcu naj bi po njenih besedah prekipelo, ko ga je poskušala fotografirati. Ob prihodu policije Browna niso našli v hotelu, žrtev pa naj bi po poročanju policije utrpela manjše poškodbe. Pevčev predstavnik trdi, da so dekle zaradi neciviliziranega obnašanja morali pospremiti hotelski varnostniki.

Anna Camp bo gospa Astin

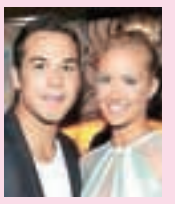

Dva igralca, ena poroka, vendar ne filmska. **Anna Camp (33),** najbolj poznana iz filma The Help, in **Skylar Astin (28),** igralec, poznan po vlogi iz muzikala Pitch Perfect, sta sporočila, da sta se med božično-novoletnimi prazniki zaročila. »Vprašal sem in rekla je ja,« je oznanil srečni bodoči ženin, nevesta pa je to potrdila. Par je skupaj od junija 2013. Za igralko, ki se je bila prej poročena z igralcem Michaelom Mosleyjem, bo to drugi zakon, za Astina pa prvi.

»Puck« iz serije Glee aretiran

Mark Salling (33), igralec, najbolj poznan po vlogi Pucka iz serije Glee, je bil proti plačilu varščine v višini 20.000 dolarjev že izpuščen na prostost po tem, ko so ga aretirali zaradi posedovanja otroške pornografije. »To ni mož, ki ga poznam. Verjamem, da mu je bilo vse skupaj podtaknjeno,« je o aretaciji povedal njegov bližnji prijatelj. Igralčev predstavnik za zdaj ne daje izjav glede aretacije.

Triindvajsetletna Nika Ferkolj iz Begunj je v leto 2016 vstopila delavno. Sicer še študentko, ki že peto leto pomaga v strežbi blejskega Best Western Premier Hotela Lovec, smo na zadnji dan lanskega leta srečali za točilnim pultom istoimenskega puba. / Foto: A. B.

JAZ, MIDVA IN MI

Novo leto

Mojca Logar

Je to prelomnica ali le nov datum na koledarju? Kakor za koga. Za nas je bilo zelo uspešno. Zame je bilo na primer zelo uspešno leto 1998. Za novo leto sva dobila pet kristalnih slončkov, ki bojda po indijskem izreku prinašajo srečo. In tedaj se je zgodilo pet srečnih stvari. Diplomirala sem, takoj nastopila službo, kupila sva parcelo, cena delnic, za katere niti nisva dobro vedela, kaj so in kaj lahko prinesejo, je skokovito narasla in ob koncu leta se nama je rodil prvi otrok. Tudi leto 2015 je bilo izjemno. Janez je pri svojih petdesetih zaključil drugo fakulteto in začel opravljati nov poklic. Po njegovi izkušnji sem trdno prepričana, da je v življenju vse mogoče, da so sanje uresničljive, če smo zanje pripravljeni garati, vanje verjeti. Potem je tudi sreča na naši strani.

Novoletne zabave meni niso prav nič ljube. Ne počutim se dobro v hrupu in vpitju, alkohola sploh ne maram, gneče pa še najmanj. Vem, da so moje ideje za vse okrog mene včasih nore, vendar so tokratno novoletno sprejeli. Najstarejši trije so se dogovorili za svoje zabave, dekleti sta vljudno prosili, če bi se umaknili iz hiše, ker bi imele one s prijateljicami malo miru. Tudi prav, vsaj vem, da sta doma in ne posedata drugje. Na sveti večer in za novo leto imamo vedno za večerjo fondi. Letošnji novoletni je bil čokoladni kot sladica. Otroci so za večerjo izglasovali pohance in pomfri. Še najlažje, sem si mislila. Tako smo pojedli, pokadili. Počakali smo še prijatelje in se podali na Kriško goro. Debelo uro hoda je iz Gozda do Kriške, kjer smo srečali znance, mlade in tudi otroke. Jasna noč s polovico lune je nudila idiličen razgled nad Ljubljansko kotlino, kjer v ospredje stopajo Dobrave, v daljini pa se svetlika celo Ljubljana. Ob polnoči je bilo ognjemetov, kolikor smo jih želeli. Raznobarvnih, različnih oblik in dolžin. Kot bi bili na kakšnem koncertu, kjer je vse temno, le bliskavice se svetlikajo na vsakem koraku. Da ima res vsakdo svoje veselje in hobije, sta nas prepričala dva kolesarja, ki sta v noči na ramah prinesla kolesi na Kriško in se po polnoči spustila v dolino. Pravita, da je to njun hobi. Že več let zapored se takole na silvestrovo podata na primerno goro za kolesarjenje tudi v temi. Počakata polnoč, potem pa v dolino. Važno, da ima vsak svoje veselje, svoje obrede in navade. Ne nazadnje je to tisto, česar se spominjamo in zaradi česar obujamo spomine. Debelo uro hoda gor in tanko uro hoda dol, pa smo bili pri avtih in ob dveh sta Rok in Eva že spala. Zame je to čudovito. Gibanje na svežem zraku, stran od množice, opazovanje z druge perspektive in to je to. Naj vam novo leto prinese volje, vere vase, da zmorete in znate delati tako, kot je vam všeč. Da naredite kakšno manj običajno stvar, ki vam vsakdan malo zasuka in popestri. In zdravje naj nam služi.

Mojca Logar je profesorica geografije in zgodovine.

Naši nivoji dojemanja

Janez Logar

V prihodnjih štirih člankih se bom dotaknil načinov ali nivojev dojemanja sebe, ljudi, dogodkov in materialnega sveta okoli nas. Morda bo branje nekoliko težje in teoretično, zato bom posamezne poglede podkrepil s primeri. Ljudje smo si v mnogih stvareh zelo različni, pogosto pa se nam dogaja, da na istega človeka ali dogodek gledamo popolnoma drugače. To je odvisno predvsem od mene: kako hote – še bolj pa nehote – doživljam sebe, in iz tega nato izhaja, kako dojemam ljudi in dogodke okoli sebe. Vem, da zveni zelo čudno, vendar ko začnemo spreminjati pogled nase in ko začnemo spreminjati sebe, vidimo sebe in druge ljudi zelo drugače. To nam je kar poznano, saj z leti nehote dobivamo drugačen, širši pogled na življenje. Počasi začnemo privabljati v svoj svet tudi drugačne dogodke. To nam lahko potrdijo ljudje, ki so vložili trud v osebnostno rast, ali pa ljudje, ki so zaradi življenjskega zorenja (beri: učenje iz težav) spremenili sebe. Ta proces nikoli ni enostaven, hiter in lahek. Rezultati so dosmrtni, zelo izkustveni in nihče nam jih ne more vzeti. Kadar nam je življenjske preizkušnje uspelo dati v celoto, pravimo, da smo te preizkušnje integrirali ali ponotranjili kot sestavni del življenja, takrat smo kljub težavam če že ne srečnejši, pa vsaj bolj modri. Žal pa se pogosto dogaja, da ljudje le trpijo in jim ne uspe težav sprejeti kot priložnost za notranjo spremembo. Zdi se, da so takšni ljudje vedno bolj izključeni, zagrenjeni, sitni, nergavi, depresivni in neskončno žalostni, mnogokrat pa je prisotno še veliko telesnih obolenj in poškodb.

Sebe kot celoto bomo lažje dojemali, ko bomo vključili miselni, čustveni, telesni in duhovni način razumevanja. Tokrat nekaj besed o miselnem nivoju. To nam je zelo poznano. Smo del zahodnega sveta, ki je razum v zadnjih dvesto letih povzdignil zelo visoko. Danes moramo vse razumeti in vse moramo logično razložiti. Tako nas učijo od osnovnih šol do fakultet. Povsod je treba vse dokazati, eden drugega prepričujemo in si dokazujemo, kdo ima prav. Računalniki so ta logični način razumevanja samo še podprli. Pravijo, kar se ne da logično utemeljiti, ne obstaja. Točke, denar, vesolje, borze, ocene, življenjska doba, število rojstev in smrti, napovedovanje, štetje tu in štetje tam , samo da bomo vse razumeli. Kljub temu pa vidimo, da nas bo samo razumevanje sveta počasi pognalo v pogubo, saj se bomo še uničili zaradi številk.

Razvojno gledano razum podpira najmlajši del možganov, ki je tudi najbolj ranljiv. Malo starejši boste tudi pritrdili, da vsega preprosto ne moremo razumeti. In ko že razumemo, se obrne drugače. Le del našega življenja uravnava razum. Je pa razum ključen, da sprejmemo odgovornost zase in za svoje početje.

Janez Logar je terapevt v zakonskem in družinskem centru Toplina v Kranju.
e-pošta: janez.logar@toplina.net

KUHARSKI RECEPTI

Za vas izbira Danica Dolenc

Tedenski jedilnik

Nedelja – kosilo: goveja juha z zdrobovimi žličniki, ocvrt piščanec, rdeč radič s krompirjem, jabolčne rezine; **večerja:** okisana žolca, pečena paprika iz marinade, kruh
Ponedeljek – kosilo: močnik na suhi juhi, kuhana govedina, dušen krompir z zeljem, smetanov hren; **večerja:** koruzna zlivanka, jogurt ali mleko
Torek – kosilo: zelenjavna juha, goveji golaž, kruhovi cmoki z maslenimi drobtinicami; **večerja:** na čebuli praženi mali jetrni zrezki, okisan krompir
Sreda – kosilo: jota iz kislega zelja s prekajenim mesom, ajdovi žganci, kupa iz zmletega kakija, mandarin, banan in dišav; **večerja:** topli kruhki, jogurt
Četrtek – kosilo: pečene krvavice, kašnata kisla repa, skutni štruklji; **večerja:** hrenovke, gorčica, čebulni kruh, bela kava
Petek – kosilo: kremna juha iz bučk, oslič po diplomatsko, pire krompir, motovilec z jajcem v solati, pečena jabolka; **večerja:** rižev narastek, sadni sok
Sobota – kosilo: lovska mesna juha z zelenjavo, testenine s česnovo omako, mešana solata, čokoladni kolački; **večerja:** sendviči s puranjo šunko, kolački, čaj

Oslič po diplomatsko

Za 4 osebe potrebujemo: 1 osliča, težkega približno 1 kg, moko, olje, 1 strok česna, 1 čebulo, pol kozarca belega vina, 3 liste lovora, 1 limono, peteršilj, sol, poper

Ribo očistimo, operemo, ji odstranimo glavo in narežemo na enake kose. Na štirih žlicah olja ribo nad šibkim ognjem z vseh strani popečemo. Potresemo jo s sesekljanim česnom in čebulo, solimo in popramo. Ko so kosi ribe zlato rumeno opečeni, prilijemo vino in dodamo lovor. Ko vino izhlapi, ribo pokapamo z limoninim sokom in potresemo s sesekljanim peteršiljem. Jed postavimo še za 10 minut v pečico, ki smo jo segreli na 220 stopinj Celzija.

Čokoladni kolački

Za 12 kolačkov potrebujemo: 10 dag čokolade v prahu, 10 dag čokoladnega sladkorja, 1 pecilni prašek, po ščepec cimeta in soli, 14 dag kisle smetane, 1 jajce, nekaj žlic mleka in po želji malo ruma ali konjaka. Pečemo v pekaču z vdolbinicami (za mafine) ali naložimo v večje papirnate modelčke.

Pekač ali modelčke premažemo z oljem in rahlo potresemo s kokosovo moko ali drobtinami. Surovo maslo gladko razmešamo in mu najprej primešamo jajce in sladkor, nato pa še čokolado, kislo smetano, cimet in sol. Na koncu dodamo moko s pecilnim praškom in toliko mleka, da dobimo testo, ki se težko trga od žlice. V modelčke ga dajemo tako, da napolnimo le dve tretjini vdolbine, in pečemo pri 180 stopinjah Celzija približno 25 minut. Ohlajene kolačke postrežemo s stepeno smetano ali poljubno kremo.

Lahke jedi

Zeljna in čebulna juha s parmezanovimi žličniki

Erika Jesenko

Po novem letu se prileže jo ''lahke'' jedi, ki ne obremenijo preveč naših želodcev. Posebej primerne so malo bolj obogatene juhe, ki so lahko s skledico solate ali kakšno sadno sladico tudi glavni obrok.

Za pripravo zeljne juhe potrebujemo: 0,5 kg svežega zelja, 600 g krompirja, 3 stroke česna, 1 žličko kumine, 1 žličko vegete, 1 žlico moka, 3 ščepce popra, 1 žlico ocvirkov ali zaseke.

Zelje narežemo na manjše lističe in ga damo v lonec. Zalijemo z 1,5 litra vode ter zavremo. Krompir olupimo, narežemo na kolobarje in ga dodamo k zelju. Dodamo nasekljan česen, potresemo z vegeto, kumino in poprom. Kuhamo od 30 do 40 minut, oziroma dokler ni krompir popolnoma kuhan. Kuhano vse skupaj pretlačimo. Da bo juha lepo gosta, naredimo podmet iz moke. Žlico moke zmešamo z žlico hladne vode. Vlijemo v juho in pokuhamo še 5 minut. Na koncu prepražimo žlico ocvirkov ali zaseke in nato vmešamo v zeljno juho.

Nasvet: Marsikdo si bi upal reči, da ni zelja brez klobase. Če smo ljubitelji le-teh, jo postrežemo poleg juhe. Kumina prepreči napenjanje in napihovanje zaradi zelja.

Za pripravo čebulne juhe s parmezanovimi žličniki potrebujemo: za juho: 4 čebule, 3 stroke česna, 1 žlico nasekljanega peteršilja, 1 žličko suhega kopra, 2 jušni kocki, 1 žlico olja, ščepec soli; za žličnike: 2 jajci, 70 g moke, 50 g masla, 120 g naribanega parmezana, ščepec soli.

Čebulo in česen olupimo ter nasekljamo. V loncu segrejemo olje in na njem na hitro prepražimo česen. Dodamo čebulo, narahlo osolimo in malce prepražimo. Prilijemo 1,5 litra vrele vode, dodamo jušni kocki in kuhamo 20 minut. Medtem pripravimo žličnike. Zavremo 1,25 dl vode in vanjo damo maslo, da

se razpusti. Vmešamo moko. Mešamo toliko časa, da cmok odstopi od posode. Odstavimo s štedilnika, malo ohladimo in v cmok umešamo jajci ter posolimo. Nazadnje umešamo še parmezan. Pustimo stati 5 minut, nato pa z dvema čajnima žličkama oblikujemo žličnike in jih polagamo v juho. Kuhamo še 15 minut. Na vsak krožnik damo malo peteršilja in kopra ter prilijemo juho.

Silvestrsko kopanje tokrat malo drugače

Na zadnji dan lanskega leta so se najpogumnejši udeležili silvestrskega kopanja na Jezerskem. Kljub temu da jo je narava organizatorjem dogodka zagodla in je Planšarsko jezero ena sama velika ledena ploskev, so se Jezerjani znašli. A tokrat se v ledeno mrzlo vodo niso pognali le domačini.

Alenka Brun

Jezersko – Lani so se Jezerjani že drugič odločili, da izpeljejo silvestrsko kopanje v Planšarskem jezeru. Letos pa je jezero zamrznilo, kar se ni zgodilo že nekaj let.

Planšarsko jezero je bilo tako eno redkih, ki je decembra z nekaj zaplatami poledenelega snega v okolici in naravno ledeno ploskvijo že nudilo pravo zimsko vzdušje. Najbolj pa je zamrznjeno jezero navduševalo (in jih še vedno) ljubitelje drsanja.

Organizatorji letošnjega silvestrskega kopanja so nekaj časa mislili, da bo dogodek odpadel, a so na koncu našli rešitev: kopanje so organizirali malo drugače. Dogajanje so prestavili nekaj metrov višje, k tolmunu na začetku zbiralnika nad jezerom.

Tako se je 31. decembra lani ob 13. uri, pri –6 stopinj Celzija, voda pa je imela okoli tri stopinje, v tolmun pognalo kar 15 najpogumnejših. Na znak so v kopalkah ali pa kar športnem spodnjem perilu stekli oziroma hitreje zakorakali v tolmun – še hitreje pa iz njega.

Klemen Dolinšek je bil eden tistih, ki se je malo namakal , Miran Štular pa poskusil celo zaplavati. Manjkal ni niti župan Jezerskega Jurij Rebolj, ženske barve sta več kot dostojno zastopali pogumni Anja Karničar in Jasna Durić. So se pa tokratnega podviga udeležili tudi posamezniki, ki niso bili z Jezerskega.

Aleš Kozjek iz Podbrezij pravi, da se je s prijatelji dogovarjal, da se silvestrskega kopanja na Jezerskem udeležijo skupaj, a na koncu se je v tolmunu skopal sam. Za silvestrsko kopanje pa je slišal od Klemena Dolinška. Ivan Krstič je sicer Primorec, njegova življenjska sopotnica Tina Karničar pa je domačinka. Dekle se je pošalilo, da to pa je dosežek, saj Primorce že pri desetih stopinjah rado zebe. Ivan se je na kopanje dokončno pripravil zjutraj – na poti na Šmarno goro.

Kamničanu Tomažu Riflu je silvestrsko kopanje predstavljalo enega od izzivov. Fant je namreč pred kakimi štirinajstimi dnevi na podoben način že preizkušal temperaturo Blejskega jezera.

Idejni oče Franc Zadnikar je vesel, da so dogodek izpeljali, saj tako kopanje na zadnji dan v letu ostaja tradicionalno. Večina fantov, ki so se ga udeležili letos, je že potrdila, da pridejo tudi drugo leto. Podobno razmišljata dekleti, sploh Jasna, ki bi se dogodka udeležila že lani, a žal ni mogla priti. Komentarji manjše skupine gledalcev letošnjega silvestrskega kopanja pa so bili predvsem v smislu korajža vel a, to je samo zdravje! Seveda pa tudi najbolj tradicionalen ni manjkal: »Mene zebe že samo, ko jih gledam, kaj šele, da bi plaval.« So se pa strinjali, da je dogodek zanimiv in vreden ogleda.

Hitro noter in še hitreje ven: voda je imela slabe tri stopinje. / Foto: Tina Dokl

Priprave na skupinski start ... / Foto: Tina Dokl

Zmagovalna fotografija udeležencev letošnjega silvestrskega kopanja na Jezerskem / Foto: Tina Dokl

MojeDelo.com

MOJE DELO, spletni marketing, d.o.o., Litostrojska c. 44c, 1000 Ljubljana, Slovenija, T: 01 51 35 700
VEČ INFORMACIJ IN ZAPOSLITVENIH OGLASOV (300 - 500)
NA: www.mojedelo.com, info@mojedelo.com

Izvedbeni grafični oblikovalec m/ž (Begunje)
Glavne naloge: grafično oblikovanje tiskanih materialov, grafično oblikovanje sporočil za javnost v elektronski in tiskani obliki, sodelovanje z distributerji in podpora pri grafičnem oblikovanju, organizacija in izvedba aktivnosti zahtevnejšega grafičnega oblikovanja v sodelovanju z zunanjimi izvajalci, priprava in oblikovanje PR-novic v angleškem in slovenskem jeziku za spletno komunikacijo ... Elan, d. o. o., Begunje 1, 4275 Begunje na Gorenjskem. Prijave zbiramo do 15. 1. 2016. Podrobnosti na www.mojedelo.com.

Programer razvijalec m/ž (Kranj)
Se želite pridružiti dinamičnem kolektivu, razviti svoje kompetence in pridobiti nove karierne priložnosti? V podjetju MIT informacijske rešitve, d. o. o., vabimo programerja/-ko, da se nam pridruži pri ustvarjanju novih inovativnih poslovnih informacijskih rešitev. MIT informacijske rešitve, d. o. o., Smledniška cesta 140, 4000 Kranj. Prijave zbiramo do 22. 1. 2016. Podrobnosti na www.mojedelo.com.

Zavarovalni zastopnik m/ž (celotna Slovenija)
Od kandidatov pričakujemo: vsaj srednješolsko izobrazbo, dovoljenje AZN za opravljanje poslov zavarovalnega zastopanja ali posredovanja, zaželeno vsaj eno leto delovnih izkušenj v zavarovalništvu, iskanje potencialnih strank za sklenitev zavarovalnih pogodb ... Ergo zavarovalnica, Podružnica za Slovenijo, Šlandrova ulica 4, 1231 Ljubljana Črnuče. Prijave zbiramo do 20. 1. 2016. Podrobnosti na www.mojedelo.com.

Svetovalec – mentor za osebna zavarovanja m/ž (Slovenija)
Zakaj smo najboljši? Ker si zaslužite delodajalca, ki bo znal prepoznati vaše kvalitete in potenciale in jih skupaj z vami usmerjal, da boste dosegli zastavljen cilj. Ker cenimo vaše izkušnje, ki imajo neprecenljivo vrednost. Ker verjamemo, da ste oseba, ki zna prepoznati ključni trenutek, da stopi stopnico višje in se pri tem ne ustavi ... Zavarovalno zastopanje I.Q., d. o. o., Ulica škofa Maksimilijana Držečnika 11, 2000 Maribor. Prijave zbiramo do 3. 2. 2016. Podrobnosti na www.mojedelo.com.

Razvijalec programske opreme m/ž (Ljubljana)
Imate izkušnje s programiranjem poslovnih aplikacij in ste poznavalec javanskih in spletnih tehnologij? Si želite dela v inovativnem delovnem okolju, kjer vam nudijo dostop do najnovejših tehnologij in izobraževanj za nadgradnjo vašega znanja? Če si želite novih izzivov, vas vabimo, da se prijavite na delovno mesto razvijalec programske opreme. Rekruter JKPS, d. o. o., Mavčiče 83a, 4211 Mavčiče. Prijave zbiramo do 17. 1. 2016. Podrobnosti na www.mojedelo.com.

Prodajni svetovalec AMC m/ž (Primorska, Koroška, Dolenjska, Štajerska, Gorenjska, Ljubljana z okolico, Zasavje In Posavje)
Iščemo vestne, vztrajne, energične kandidate za trženje našega izdelka pri obstoječih in novih strankah. Izkušnje iz komerciale, zastopništva ali prodaje po domovih so zaželene, niso pa pogoj. AMC Alfa Metalcraft, d. o. o., Cesta 24. junija 31, 1231 Ljubljana Črnuče. Prijave zbiramo do 16. 1. 2016. Podrobnosti na www.mojedelo.com.

Prodajnik za obrabno obstojne dele v kovinski industriji m/ž (Gorenjska)
Za dinamično podjetje, usmerjeno v distribucijo in mehansko obdelavo specialnih jekel po naročilu, iščemo komunikativno, fleksibilno in ciljno usmerjeno osebo z izkušnjami B2B prodaje v kovinskopredelovalni industriji. Trenkwalder, d. o. o., Leskoškova cesta 9e, 1000 Ljubljana. Prijave zbiramo do 29. 1. 2016. Podrobnosti na www.mojedelo.com.

Vodja kadrovskega področja m/ž (Šenčur)
V svojih vrstah želimo ambicioznega in izkušenega vodjo HR-področja, ki bo kot poslovni partner v mednarodnem okolju prispeval k nadaljnjem razvoju podjetja. Na tem položaju bi želeli posameznika, ki ima izkušnje tako s poslovanjem v večjih mednarodnih organizacijah kot tudi v manjših rastočih tehnoloških podjetjih. Euro Plus, d. o. o., Poslovna cona A 2, 4208 Šenčur. Prijave zbiramo do 28. 1. 2016. Podrobnosti na www.mojedelo.com.

Skladiščnik m/ž (Kranj)
Za naročnika, večje živilsko podjetje s sedežem v Grosupljem, iščemo Skladiščnika za delo na njihovi lokaciji na Gorenjskem. Delo poteka v eni izmeni. Kariera, d. o. o., Tivolska 48, 1000 Ljubljana. Prijave zbiramo do 22. 1. 2016. Podrobnosti na www.mojedelo.com.

Prodajalec dostavljalec m/ž (celotna Slovenija)
Opis delovnega mesta: trženje in dostava blaga, pridobivanje novih strank, svetovanje in pomoč, montaža in servis ... Kotorna, d. o. o., Brnčičeva 19e, 1231 Ljubljana Črnuče. Prijave zbiramo do 20. 1. 2016. Podrobnosti na www.mojedelo.com.

Kemik laborant m/ž (Kranj)
Naš naročnik je gorenjsko podjetje z več kot dvajsetletno tradicijo delovanja. V svoje vrste želi sprejeti kandidata, ki bo zasedel delovno mesto kemik laborant. Manpower, d. o .o., PE Kranj, Koroška cesta 14, 4000 Kranj. Prijave zbiramo do 15. 1 .2016. Podrobnosti na www.mojedelo.com.

Knjigovodja m/ž (Škofja Loka)
Opis: poznavanje računovodskih standardov in davčnih predpisov, knjiženje prejetih računov, osnovno poznavanje obračunavanja DDV-ja, usklajevanje odprtih postavk, korespondenca s strankami, druga administrativna dela, pomoč pri projektu elektronskega arhiviranja dokumentov. Difa, d. o. o. , Kidričeva cesta 91, 4220 Škofja Loka. Prijave zbiramo do 10. 1. 2016. Podrobnosti na www.mojedelo.com.

Rekordna udeležba na Mačkovem pohodu

Šenturška Gora – Planinsko društvo Komenda, sekcija Škrjančki, je na novega leta dan organiziralo že 18. Mačkov pohod iz Jurčkove Dobrave na Šenturško goro. Pohoda po sedem kilometrov dolgi krožni poti se je udeležilo največ pohodnikov do sedaj, kar 31, največ iz komendske, cerkljanske in mengeške občine. Vodja pohoda Franc Drolec je dejal, da je bil letošnji pohod eden lažjih do sedaj; pred leti so pohodniki gazili 60 centimetrov snega in za vzpon na Šenturško goro potrebovali uro in pol hoje. Letos so bili najstarejši udeleženci stari več kot sedemdeset let, najstarejši med njimi, s 74 leti, je bil Peter Lončar iz Zaloga. Udeleženci pohoda so se v Kmečkem turizmu Pavlin okrepčali s toplim čajem in sladicami. Ob vrnitvi v dolino so bili vsi deležni pohodniške malice, ki jo skupaj vsa leta pripravijo člani pohodniške sekcije Škrjančki in Okrepčevalnica Marička v Zalogu pri Cerkljah. Škrjančki so si med pohodom ogledali tudi vseh dvanajst jaslic, ki so postavljene v skale ob planinski poti na Šenturško goro in ob Zaloški poti.

Zadovoljni udeleženci Mačkovega pohoda na Šenturški gori

HALO-HALO GORENJSKI GLAS
telefon: 04 201 42 00

Naročila za objavo sprejemamo po telefonu 04/201-42-00, faksu 04/201-42-13 ali osebno na Bleiweisovi cesti 4 v Kranju oz. po pošti – od ponedeljka do četrtka do 11. ure! Cene oglasov in ponudb v rubriki so izredno ugodne.

Obvestila o dogodkih objavljamo v rubriki glasov Kaž pot brezplačno samo enkrat, pošljete jih lahko na e-poštni naslov kazipot@g-glas.si.

PRIREDITVE

Po stezah partizanske Jelovice

Dražgoše – Organizacijski komite za prireditve Po stezah partizanske Jelovice vabi na osrednjo slovesnost 59. prireditve Po stezah partizanske Jelovice ob 74. obletnici dražgoške bitke, ki bo pri spomeniku v Dražgošah v nedeljo, 10. januarja, ob 12. uri.

Tržni dan

Tržič – V Atriju Občine Tržič bo v soboto, 9. januarja, z začetkom ob 8. uri ponovno potekal Tržni dan z bogato ponudbo in prodajo domačih dobrot (domač sir in skuta, suhomesnati izdelki, med in medeni izdelki, zdravilni čaji), obutve, tekstilnih izdelkov, rokodelskih izdelkov iz lesa in gline in volne

Mara in ljudske pevke v Hiši čez cesto

Milje – V petek, 8. januarja, bodo z začetkom ob 18. uri vse zbrane v Hiši čez cesto, Milje 11, razveseljevale finalistke oddaje Slovenija ima talent Mara in ljudske pevke iz Domžal, še do svečnice pa je na ogled razstava 24 jaslic. Prikazan je pregled jaslic na Slovenskem. Razstava je odprta vsak prvi petek od 17. do 19. ure in ob nedeljah od 15. do 19. ure.

Sveta maša in koncerta

Železniki – V soboto, 9. januarja, bo ob 18. uri v cerkvi svetega Antona v Železnikih sveta maša, ki jo bo daroval ljubljanski nadškof metropolit Stanislav Zore. Že med mašo bo prepeval Mešani pevski zbor Anton Foerster pod vodstvom zborovodkinje Damjane Božič Močnik in ob orgelski spremljavi Tomaža Močnika. Ob 19. uri bo ravno tako v cerkvi sledil koncert ob 70. obletnici smrti duhovnikov Franceta Krašne in Filipa Terčelja v izvedbi MPZ Anton Foerster. Organizator dogodka je Župnija Železniki.

Ura pravljic

Tržič – Na otroškem oddelku knjižnice bo ura pravljic v četrtek, 7. januarja, ob 17. uri.

IZLETI

9. Tržiški pohod v Dražgoše

Tržič – Občina Tržič, Občinsko združenje Slovenskih častnikov Tržič, Območno združenje veteranov vojne za Slovenijo Tržič, Policijsko veteransko društvo SEVER Gorenjska, Zveza borcev za vrednote NOB Tržič in Združenje vojaških gornikov Slovenije vas vabijo na 9. Tržiški pohod v Dražgoše, ki bo v nedeljo, 10. januarja. Zbor pohodnikov bo ob 5. uri pred Gasilskim domom v Bistrici pri Tržiču. Pohod bo potekal na relaciji Tržič–Podnart–Češnjica–Jamnik–Dražgoše. Hoje bo za pet do šest ur, odvisno od razmer. Organizatorji pohoda bodo na počitkih poskrbeli za čaj, pohodnike iz Tržiča pa v Dražgošah čaka še topel obrok organizatorjev. Po koncu proslave v Dražgošah bo poskrbljeno za brezplačen avtobusni prevoz na začetno mesto pohoda v Bistrici pri Tržiču. Pohod priporočajo udeležencem z dobro fizično pripravljenostjo. Zaradi zgodnjega začetka je priporočljiva čelna svetilka, sicer pa še pohodne palice ter obutev in oprema, primerna vremenskim razmeram na dan pohoda. Udeležba na pohodu je brezplačna, vsakdo se pohoda udeleži na svojo odgovornost!. Prijave za pohod sprejemajo do jutri, srede, 6. januarja, oziroma do zasedbe mest: Valentin Klemenčič: 041 633 750, valentin.klemencic@gmail.com, Drago Zadnikar: 031 602 620, drago.zadnikar@trzic.si in Vojko Damjan: 041 714 752, vojko.damjan@siol.net.

Jurjeva krožna pot

Šenčur – Društvo upokojencev Šenčur organizira v sredo, 13. januarja, pohod po Jurjevi krožni poti po okolici Šenčurja. Skupne zmerne lahke hoje bo dve do tri ure (10 km). V primeru slabega vremena bo pohod teden dni pozneje. Informacije in prijave: Franci Erzin, tel. 041 875 812.

PREDAVANJA

Predmetnik v waldorfski šoli

Radovljica – Waldorfska šola, Kranjska cesta 4, vabi danes, v torek, 5. januarja, ob 17. uri na srečanje za starše bodočih prvošolčkov s tematiko Predmetnik v waldorfski šoli. V času predavanja so organizirane waldorfske dejavnosti za bodoče prvošolčke. Več informacij na www.waldorf-gorenjska.si.

OBVESTILA

Dojenje

Škofja Loka – Skupina za podporo in pomoč doječim materam v Škofji Loki (LLLI) vabi na srečanje v petek, 8. januarja, ob 16.30 v prostorih Zdravstvenega doma Škofja Loka. Tema srečanja bo Kako začeti z gosto hrano. Informacije – tel. 030 62 77 76 (Irena) in 01/3611 320 (Andreja). Osnovne informacije o dojenju so na voljo tudi na spletni strani: http://www.dojenje.net

KONCERTI

Koncert Klape Šufit

Kranjska Gora – V Ljudskem domu bo v petek, 8. januarja, ob 20. uri koncert Klape Šufit.

Koncerta božično-novoletnih pesmi

Zgornje Gorje, Sv. Peter nad Begunjami – Mešani pevski zbor Antona Tomaža Linharta iz Radovljice vabi na koncert božično-novoletnih pesmi, ki bo v sredo, 6. januarja, v cerkvi v Zgornjih Gorjah. Sodelovali bomo že med sv. mašo, ki se bo začela ob 18. uri, in nadaljevali s koncertom po maš i. Obenem vabijo tudi na koncert božično-novoletnih pesmi, ki ga bodo izvedli v cerkvici na Sv. Petru nad Begunjami 9. januarja ob 16. uri.

RAZSTAVE

Iluzija utripa življenja

Kranj – Danes, v torek, 5. januarja, bo ob 17.30 v dvorani Mestne knjižnice Kranj odprtje razstave Iluzija utripa življenja akademskega slikarja Franca Vozlja. Z umetnikom se bo pogovarjala umetnostna kritičarka Melita Ažman, ki je tudi avtorica besedila v katalogu, ki ga ob razstavi izdaja Mestna knjižnica Kranj.

V zaledju soške fronte

Škofja Loka – Zgodovinski arhiv Ljubljana in Občina Škofja Loka vabita na odprtje razstave V zaledju soške fronte, ki bo danes, v torek, 5. januarja, ob 18. uri v Sokolskem domu. Razstava bo na ogled do 27. januarja.

PREDSTAVE

Samotni zahod

Jesenice – V petek, 8. januarja, bo ob 19.30 v Gledališču Toneta Čufarja Jesenice predstava avtorja Martina McDonagha v režiji Gabra K. Trseglava, črna komedija Samotni zahod.

Sponzor nagradne križanke, ki je bila objavljena 15. decembra 2015 v Gorenjskem glasu, je bilo podjetje **Avtohiša Vrtač, d. o. o.**, iz Stražišča pri Kranju.
Nagrajenci: 1. nagrada – enodnevna uporaba avtomobila VW TOURAN: **Zdenka Ažbe**, Kranj; 2. nagrada – enodnevna uporaba avtomobila VW POLO: **Antonija Drinovec**, Kranj; 3. nagrada – poklanja Gorenjski glas: **Kristina Habjan**, Škofja Loka. Nagrajencem čestitamo!

LOTO

Rezultati 1. kroga – 3. januarja 2016
13, 14, 22, 28, 29, 32, 38 in 36
Loto PLUS: **4, 9, 12, 24, 30, 36, 39 in 6**
Lotko: **9 5 8 4 5 7**
Sklad 2. kroga za Sedmico: **860.000 EUR**
Sklad 2. kroga za PLUS: **1.200.000 EUR**
Sklad 2. kroga za Lotka: **310.000 EUR**

MALI OGLASI

T: 201 42 47, F: 201 42 13
E: malioglasi@g-glas.si

Male oglase sprejemamo:
za objavo v petek – do srede do 14. ure in za objavo v torek do petka do 14. ure!

Delovni čas:
ponedeljek, torek, četrtek, petek neprekinjeno od 7. do 15. ure, sreda od 7. do 16. ure, sobote, nedelje in prazniki zaprto.

GRADBENI MATERIAL

KURIVO

PRODAM

DRVA, metrska ali razžagana, možnost dostave, tel.: 041/718-019 15004619

HOBI

KUPIM

ZBIRATELJ – kdor ne ve, kam s starimi značkami, se priporočam, zbiram Tito, Jugo, tudi kupim, tel.: 041/890-840 15004624

KMETIJSKI STROJI

KUPIM

PAJEK Sip 3.5 m in zgrabljalnik Sip ali tračni obračalnik Sip, tel.: 031/431-967 15004623

VZREJNE ŽIVALI

PRODAM

5 KOZIC, 2 breji kozi, sive gosi, 20 golovratih kokoši, več barv, tel.: 040/308-690 15004622

BREJO kravo LS po izbiri in telico, staro 10 mesecev, možna dostava, tel.: 041/211-602 16000002

KOKOŠI – nesnice jarkice, pred nesnostjo, rjave barve, pripeljemo na dom, tel.: 041/710-113 15004616

ZAPOSLITVE (m/ž)

NUDIM

ZAPOSLIMO kuh. pomočnico iz Kamnika ali bližnje okolice za delo v Kamniku. Redna zaposlitev za krajši delovni čas, zahteve: del. izkušnje, izpit kat. B. Prošnjo na naslov: Reina, d.d., Savska loka 1, Kranj, reina@reina.si, tel.: 04/23-75-545 15004615

V PE Kranj priučimo in zaposlimo telefonistko/a za delo v telefonskem studiu. Delo od pon. do pet. dopoldan. Fantom International, d.o.o., Ul. mesta Grevenbroich 13, Celje, tel.: 051/435-145 15004546

Potrebujete kredit?
Ste se znašli v začaranem krogu?
Nudimo vse možne oblike financiranja za posameznike in gospodarske družbe.
Pokličite 040 299 411
www.delamina.si
DeLaMina d.o.o.
DELAMINA D.O.O., TRŽAŠKA CESTA 2, LJUBLJANA

ZA DELO v klicnem centru v Kranju zaposlimo 3 telefonistke/-te lahko mlajše upokojenke. Španovina, d.o.o., Savska Loka 21, Kranj, tel.: 040/130-054 15004599

IŠČEM

IŠČEM DELO – kakršnokoli delo v Kranju ali bližnji okolici, tel.: 040/472-747 16000001

STORITVE

NUDIM

EKOCLEAN, d.o.o., Podljubelj 259, Tržič vam ponuja čiščenje, razrez cistern, filtracijo, prevoz in odkup kurilnega olja, tel.: 041/989-987 15004620

POLAGANJE vseh vrst keramike, kompletna adaptacija kopalnic, Pečarstvo Železnik, Stanislav Železnik, s.p., Vinharje 14, Poljane nad Šk. Loko, tel.: 031/505-468 15004617

TESNJENJE OKEN IN VRAT, uvožena tesnila, do 30 % prihranka pri ogrevanju. Prepiha in prahu ni več! Zmanjšan hrup, 10 let garancije. Karkol, d.o.o., Ul. Toma Brejca 14, Kamnik, tel.: 031/720-141 15004618

ZASEBNI STIKI

ŽENITNE ponudbe, različnih starosti, pričakovanj, po vsej državi, 031/836-378, www.zau.si 15004621

ZAHVALE, OSMRTNICE

Žalost in hvaležnost lahko izrazite z objavo osmrtnice ali zahvale v različnih velikostih.

Naročila sprejemamo po faksu: 04 201 42 13 ali po e-pošti: malioglasi@g-glas.si

www.gorenjskiglas.si

Gorenjski Glas

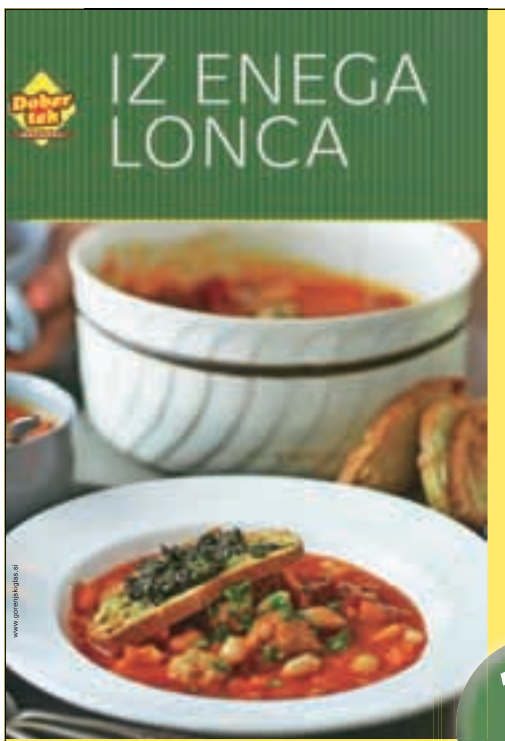

Praktični in preizkušeni recepti za odlične jedi, ki jih pripravimo v enem loncu: juhe, obare, golaži, jedi s fižolom, brodeti ter druge mesne, zelenjavne in morske enolončnice, ki jih imamo najrajši! Knjiga, ki je tudi odlično darilo, ima 96 strani in trde platnice.

10 EUR + poštnina

Knjigo lahko kupite na Gorenjskem glasu, Bleiweisova cesta 4 v Kranju, jo naročite po tel.: 04/201 42 41 ali na: narocnine@g-glas.si.

Gorenjski Glas

Anketa

Želje: zdravje, mir, poroka ...

Ana Šubic

Dodobra smo že zakorakali v novo leto, prehod vanj pa običajno spremljajo tudi različne zaobljube in želje, za katere upamo, da se bodo uresničile. Česa si v novem letu želite vi, nas je zanimalo tokrat.

Foto: Tina Dokl

Mišo Burger, Kranj:

»Lansko leto je bilo dobro, vsaj zame, in če bo leto 2016 tudi tako, bom zelo zadovoljen. Na splošno se mi zdi, da je življenje šlo na bolje, vendar bi bilo treba še več optimizma, veselja in radosti.«

Zofka Zorenč, Strahinj:

»O željah v novem letu nisem prav veliko premišljevala. Želim si, da bi bila mir in zdravje, to je največ vredno. Seveda bi bile potrebne tudi službe za mlade, to se mi zdi zelo velikega pomena.«

Milan Černilogar, Kranj:

»Lani sem se upokojil in nimam večjih želja. Kar se mene osebno tiče – že 40 let se ukvarjam z alpinizmom, lani sem bil v Himalaji in bi se rad v kratkem spet vrnil tja. Seveda si želim tudi zdravja.«

Gordana Radeljak, Kranj:

»Zdravje se mi zdi daleč najbolj pomembno. Če imaš zdravje, je tudi vse drugo možno uresničiti. Posebnih novoletnih zaobljub si nisem zadala, si pa želim, da bi se sin poročil.«

Maja Pušnik, Kranj:

»V novem letu si želim predvsem zdravja. Novoletna zaobljuba pa je biti hvaležen za vsak dan, ki nam je podarjen. V vsakodnevnem tempu žal pogosto kar pozabimo na to.«

Včeraj so se začele razprodaje

Včeraj se je začela tradicionalna sezonska zimska razprodaja. Cene nižje najmanj za 30 odstotkov, v primeru priznanih blagovnih znamk in izdelkov višjega cenovnega razreda pa tudi do 60 odstotkov.

Ana Šubic

Kranj – Prvi delovni ponedeljek v januarju je že vrsto let dan, na katerega se v skladu s pravili Trgovinske zbornice Slovenije (TZS) začne tradicionalna sezonska zimska razprodaja. Trgovci so tako včeraj ponovno znižali cene tekstilnega blaga in obutve, trajanje razprodaje pa določi vsak sam, a ne smejo potekati dlje kot 60 dni.

V TZS glede na izkušnje iz preteklih let ocenjujejo, da bodo cene izdelkov na razprodajah znižane najmanj za 30 odstotkov, v primeru priznanih blagovnih znamk in izdelkov višjega cenovnega razreda pa tudi do 50 ali 60 odstotkov. »Pričakovanja glede odziva potrošnikov v času sezonske razprodaje so glede na gibanje prihodka v trgovini na drobno in splošne gospodarske razmere primerljiva z lanskimi,« so pojasnili na TZS.

Kot ugotavljajo, so zimske razprodaje blaga oz. druge oblike pospeševanja prodaje dobro obiskane, pa čeprav potekajo po koncu veselega decembra in prazničnega obdarovanja. »Potrošniki namreč sezonske razprodaje pričakujejo, čar razprodaj pa je še vedno v ugodnostih – višjih popustih, predvsem na blagu, ki predstavlja dražje izdelke zimske sezone, na primer plašči, bunde, zimska obutev ..., ki jih kupujejo tudi na »zalogo«. Trgovci v tem času večinoma še dodatno znižajo cene sezonskih oblačil in obutve, kamor sodijo tudi izdelki za šport: smučarska obutev, smučarske bunde in kombinezoni, vetrovke, kape, rokavice, nogavice in drugi z zimsko sezono povezani artikle, prav tako pa potrošniki ravno v tem času posegajo predvsem po višjem cenovnem blagu, ki je namenjeno za več sezon. Vedno bolj je prisotna tudi spletna prodaja oz. nove prodajne poti – t. i. multichannel načini prodaj, ki zajemajo vedno več možnosti prodaje preko spletnih mobilnih aplikacij. To trgovcem omogoča prilagajanje vsakemu posameznemu potrošniku skozi celo leto, kar predstavlja odgovor spremenjenim nakupovalnim navadam potrošnikov v zadnjih letih ter naraščajočim trendom v svetu,« so razložili na TZS.

Tako pri sezonskih razprodajah kot tudi pri drugih oblikah pospeševanja prodaje je treba spoštovati določbe Zakona o varstvu potrošnikov in Zakona o varstvu potrošnikov pred nepoštenimi poslovnimi praksami, ki se med drugim nanašajo na zavajajoče oglaševanje in na navidezno znižanje cen. Vsakoletna poročila organov nadzora sicer kažejo, da pri izvajanju razprodaj tekstilnega blaga in obutve ni večjih ugotovljenih nepravilnosti in pomanjkljivosti oz. je teh vsako leto manj, so poudarili na TZS.

Čeprav potekajo po koncu veselega decembra in prazničnega obdarovanja, so zimske razprodaje dobro obiskane, ugotavljajo v Trgovinski zbornici Slovenije. / Foto: Primož Pičulin

vremenska napoved

Danes bo oblačno, zjutraj se lahko v Zgornjesavski dolini pokaže nekaj jasnine. Sredi dneva ali popoldne bo začelo snežiti, proti večeru pa bo sneženje že ponehalo. Najnižje jutranje temperature bodo od –11 do –6, najvišje dnevne pa od –1 do 1 °C. Jutri in v četrtek bo večinoma oblačno in suho vreme.

Agencija RS za okolje, Urad za meteorologijo

TOREK	SREDA	ČETRTEK
-8/0 °C	-3/1 °C	-6/3 °C

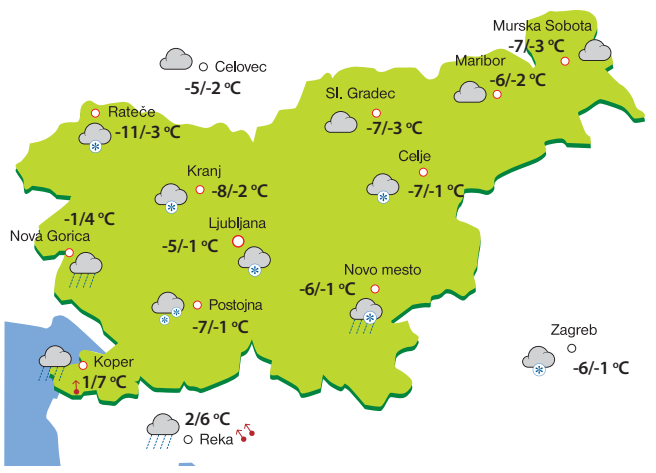

Kranj izbrali kot najlepše okrašeno mesto

V anketi spletnega portala Planet.si je bil Kranj izbran za najlepše okrašeno slovensko mesto.

Danica Zavrl Žlebir

Kranj – Izbor se je končal v nedeljo, bralci spletnega portala Planet.si pa so kar 62,5 odstotka glasov namenili Kranju kot najlepše okrašenemu mestu v času božično-novoletnih praznikov. Drugo mesto je zasedla Ljubljana s 14,6 odstotka in tretje mesto Celje z 10,8 odstotki.

Nad izidi glasovanja je bil nadušen tudi kranjski župan Boštjan Trilar, češ da jim je s sodelavci uspela pozitivna sprememba v samo enem letu. Uporabljeni so bili v glavnem enaki materiali kot prejšnja leta, le da so se tokrat v sklopu Zavoda za turizem in kulturo Kranj povezali z oblikovalcem Aljažem Primožičem, ki je z že obstoječo dekoracijo zasnoval popolnoma svežo prešerno decembrsko zgodbo. V mesto je vpeljal motive Prešernovih verzov, hkrati pa uspešno preobrazil oziroma svetlobno in barvno opremil hiše in druge mestne elemente v Kranju. V zavodu so k sodelovanju povabili tudi dijake z Biotehniškega centra Naklo, ki so mesto opremili z več kot tisoč metri girland iz smrečja. Župan Mestne občine Kranj Boštjan Trilar je k prvemu mestu Kranja po izvirni praznični okrasitvi dejal, da se zahvaljuje sodelujočim, ki so pomagali pri pripravah in izvedbi, in vsem občanom, ki so s svojo prisotnostjo in pozitivno energijo poskrbeli za pravo pravljično in praznično vzdušje ter napolnili ulice Kranja v prešernem decembru kot še nikoli prej. Kot smo še izvedeli na kranjski mestni občini, bo praznična okrasitev v mestu še do 10. januarja.

Javna razgrnitev podatkov o odmeri NUSZ

Suzana P. Kovačič

Naklo – Od danes, 5. januarja, do 4. februarja bo potekala javna razgrnitev podatkov za odmero nadomestila za uporabo zazidanega in nezazidanega stavbnega zemljišča (NUSZ) na območju občine Naklo za leto 2016. Podatki bodo na vpogled vsem lastnikom stavb in delov stavb ter lastnikom zemljiških parcel. Vpogled bo mogoč v občinskih prostorih pri višji svetovalki Mojci Šmid vsak torek in četrtek od 9. do 12. ure in vsako sredo od 14. do 17. ure, izven teh terminov pa po predhodnem dogovoru.

Najbolj se je pocenilo kurilno olje

Kranj – Danes, v torek, so se v skladu z vladno uredbo spet spremenile maloprodajne cene naftnih derivatov. Tokrat so se vse cene znižale, najbolj občutno pri kurilnem olju. Neosvinčeni 95-oktanski motorni bencin se je pocenil za 0,8 centa na 1,175 evra za liter, 100-oktanski motorni bencin za 1,6 centa na 1,222 evra za liter, dizelsko gorivo za en cent na 1,015 evra in kurilno olje za 5,7 centa na 0,682 evra za liter.