68 let Gorenjski časnik od leta 1947
Prvi predhodnik tednika Gorenjec leta 1900

Gorenjski Glas

PETEK, 18. SEPTEMBRA 2015

Leto LXVIII, št. 75, cena 1,70 EUR, 14 HRK | Odgovorna urednica: Marija Volčjak | Časopis izhaja ob torkih in petkih | info@g-glas.si | www.gorenjskiglas.si

Obvoznico v Gorenji vasi tudi uradno odprli

Republiška direkcija za infrastrukturo je končala gradnjo dobrih šeststo metrov dolge obvoznice v Gorenji vasi, za katero jim je uspelo pridobiti tudi dva milijona evrov evropskih sredstev.

Mateja Rant

Gorenja vas – »Obvoznica je bila zgrajena v rekordnem času, saj je od priprave državnega prostorskega načrta skupnega pomena do predaje ceste namenu minilo zgolj šest let,« je bil ob uradnem odprtju gorenjevaške obvoznice, s katero so razbremenili promet skozi najbolj strnjen del naselja, zadovoljen župan Milan Čadež. Projekt gorenjevaške obvoznice je bil vreden 5,5 milijona evrov, od tega je dobra dva milijona evrov prispeval evropski sklad za regionalni razvoj. To je eden izmed štirih projektov, ki so jih letos s pomočjo evropskih sredstev zaključili na četrti razvojni osi in so bili skupaj vredni 78,4 milijona evrov, je ob tem poudaril minister za infrastrukturo Peter Gašperšič.

Novozgrajena obvozna cesta bo prispevala predvsem k večji kakovosti življenja v Gorenji vasi. V sklopu investicije sta bili poleg 618 metrov dolge obvoznice urejeni dve križišči, zgradili so podporne zidove in več protipoplavnih zidov, poskrbeli so še za protihrupno zaščito, je pojasnila Irena Zore Willenpart iz direkcije za infrastrukturo. Poskrbeli so tudi za najšibkejše udeležence v prometu z ureditvijo dveh avtobusnih postajališč, gradnjo varovalne ograje in dveh brvi. Posebno pozornost so namenili še dvoživkam, ki so jim prehod omogočili z ureditvijo več cevnih prepustov. Trasa obvoznice namreč poteka po območju, ki je varovano z naravovarstvenim statusom Natura 2000, saj na tem območju živi več vrst zavarovanih dvoživk.

2. stran

Novozgrajena obvoznica bo prispevala k boljši pretočnosti prometa, izboljšanju prometne varnosti in predvsem večji kakovosti življenja v Gorenji vasi. / Foto: Andrej Tarfila

Boljša oskrba z vodo za dve občini

Občini Škofja Loka in Gorenja vas - Poljane sta uspešno končali evropsko podprt projekt Oskrba s pitno vodo v porečju Sore, župana pa sta dokončanje del zaznamovala s simbolnim odprtjem primarnega vodovoda Visoko–Škofja Loka v Virškem.

Danica Zavrl Žlebir

Škofja Loka – Avgusta so se po dveh letih uspešno končala gradbena dela v evropskem projektu Oskrba s pitno vodo v porečju Sore. V občinah Škofja Loka in Gorenja vas - Poljane so položili 35 kilometrov cevovodov, zgradili tri črpališča z vrtinami, pet vodohranov, tri prečrpalne postaje, klorinatorsko postajo ter uredili zajetja. 13 milijonov evrov vredno naložbo sta poleg občin financirala tudi država in evropski kohezijski sklad.

Z naložbo je izboljšana javna oskrba s pitno vodo za več kot 22 tisoč prebivalcev, omogoča tudi priključevanje novih uporabnikov in občanom izboljšuje življenjske pogoje, občinama pa možnost za razvoj.

Škofjeloški župan Miha Ješe je ob dokončanju drugega največjega projekta v občini (večji je le še poljanska obvoznica, ki bo tudi odprta v kratkem) izrazil zadovoljstvo, da se je vse končalo v dogovorjenem roku in v okviru pogodbenih vrednosti. Obnavljanje vodovodnega omrežja je del širšega evropsko podprtega projekta Urejanje porečja Sore.

8. stran

Župana občin Škofja Loka in Gorenja vas - Poljane Miha Ješe in Milan Čadež sta v družbi Tomaža Porente iz podjetja Promont simbolno odprla nov vodovodni sistem / Foto: Andrej Tarfila

118.
Glasova preja

Milena Miklavčič in »tiste reči«

To bo prva filmska Preja. Najprej si bomo ogledali dokumentarni film **Ogenj, rit in kače**, ki ga je o naši sodelavki **Mileni Miklavčič** posnel Jaka Šuligoj. Povod za film je njena knjiga, v kateri piše o tem, kako so naši predniki pred seksualno revolucijo počeli »tiste reči«. Z avtorico se bo pogovarjal **Miha Naglič**.

Preja bo v četrtek, 24. septembra 2015, ob 20. uri v dvorani 5 v Cineplexxu Kranj v Planetu Tuš.

Pokrovitelj večera je Cineplexx Kranj.

Če se boste Glasove preje udeležili, vas prosimo, da vašo prijavo sporočite po tel. št.: 04/201 42 00 vsak dan od 7. do 15. ure ali po e-pošti na: dina.kavcic@g-glas.si

Prijazno vabljeni, preživeli bomo lep večer.

WWW.GORENJSKIGLAS.SI

AKTUALNO

Prihranili denar in zmanjšali izpuste

S prireditvijo na Blejskem gradu se je v sredo končal projekt REAAL, v okviru katerega so s pomočjo švicarskega prispevka v desetih gorenjskih občinah energetsko obnovili dvanajst javnih stavb.

3

POSLOVNI GLAS

Združitev na trgu elektrike

Podjetji Elektro Gorenjska Prodaja in Elektro Celje Energija se bosta s 1. oktobrom združili v družbo ECE, ki bo s tem postala drugi največji ponudnik električne energije pri nas.

13

GG+

Tudi Slovenci smo bili begunci

Zaradi tega bi morali bolje razumeti stisko beguncev, pravi župan koroške občine Železna Kapla Franc Jožef Smrtnik, v kateri mirno, komaj opazno živi 106 begunk in beguncev.

20

ZADNJA

V kuhinjo je prineslo plaz

V ponedeljek se je po močnem deževju v Kokri sprožil plaz in ogrozil stanovanjsko hišo, v kateri živi 91-letna Marija Grobovšek. Na srečo je bil pri njej ravno takrat sin, da ji je lahko hitro pomagal iz ogrožene hiše.

32

VREME

Danes in jutri bo pretežno oblačno. V nedeljo bo oblačno s padavinami, deloma plohami. Hladneje bo.

15/24 °C

jutri: pretežno oblačno

9 770352 666025

KOTIČEK ZA NAROČNIKE

Naj polka Gorenca 2015

Radio Gorenc letošnjo jesen že tretjič zapored objavlja razpis za naj polko Gorenca 2015. Najbolj vesela radijska postaja vabi narodno-zabavne ansamble, da do 6. oktobra 2015 na razpis prijavijo svojo polko, ki pa ne sme biti starejša od 12 mesecev. Komisija Radia Gorenc med vsemi prijavljenimi pesmimi do 12. oktobra izbrala devet polk, ki se bodo potegovale za naziv naj polka Gorenca 2015.

Lanski zmagovalci za naj polko Gorenca 2014: ansambel Dor ma cajt

Izbor naj polke Gorenca bo na valovih Radia Gorenc potekal med 12. oktobrom in 27. novembrom. V prvem krogu bodo poslušalci Radia Gorenc po elektronski pošti in bralci Gorenjskega glasa z glasovnicami izločili tri polke, v naslednjih dveh tednih še tri, tri najbolje uvrščene polke pa se bodo za naziv naj polke Gorenca 2015 potegovale do 20. novembra. Zmagovalno polko bodo razglasili na dogodku, ki ga Radio Gorenc pripravlja 27. novembra 2015 v Planetu Tuš Kranj ob praznovanju 53. rojstnega dneva. Na dogodku se bodo sodelujoči ansambli tudi predstavili, zmagovalna polka pa bo prejela lento naj polka Gorenca.
Narodno-zabavni ansambli lahko svojo polko prijavijo na naslov Radio Gorenc, Balos 4, 4290 Tržič ali po elektronski pošti na urednik@radiogorenc.si do 6. oktobra. Prijavi naj priložijo posnetek glasbe, podrobnosti razpisa pa so objavljene na spletni strani Radia Gorenc.

Nagrajenci

Nagradna igra iz GG št. 73 Za mlade in mlade po srcu – Rockeriada nagrajuje Jureta Florjančiča in Matjaža Repnika iz Kranja ter Klemena Koblarja z Jesenic. Čestitke!

Nasprotovanja novi rešitvi

Z novim zakonom o dimnikarskih storitvah se ne strinjajo ne dimnikarji, za katere je neustaven, ne civilne iniciative, za katere še poglablja trenutne probleme.

Simon Šubic

Kranj – S predlogom novega zakona o dimnikarskih storitvah, ki z 31. decembrom ukinja sedanjo ureditev izvajanja dimnikarskih storitev na podlagi podeljevanja koncesij in uvaja licenčni sistem ter prosto izbiro izvajalca dimnikarskih storitev, se razen predlagatelja, ministrstva za okolje in prostor, ne strinja skoraj nihče. Proti zakonu se je enotno izrekla tako stroka, torej dimnikarji, združeni pod okriljem obrtno-podjetniške in gospodarske zbornice, kot tudi številne civilne iniciative, ki se borijo proti dimnikarsko-koncesionarskem lobiju. Le razlogi za nezadovoljstvo so različni: za prve je predlagani zakon ustavno sporen in vsebinsko nedorečen, v civilnih iniciativah pa so prepričani, da bo novi zakon še poslabšal sedanje stanje, ki po njihovem omogoča monopol dimnikarskih podjetij, nepravilnosti in zlorabe.

Po besedah Aleksandra Županeka, predsednika komisije za dimnikarsko dejavnost pri Zbornici komunalnega gospodarstva, ki deluje pod okriljem Gospodarske zbornice Slovenije, je predlog novega zakona neustaven in zato ne bi smelo priti do njegove obravnave v državnem zboru. Po njihovi oceni je neustaven prenos odgovornosti na končnega uporabnika, enostranska izbira izvajalca dimnikarske službe, omejevanje cen dimnikarskih storitev in dodatne zahteve licence za izobrazbo. Kot je dodal, se z uvedbo licenc slovenske dimnikarje postavlja v neenak položaj z dimnikarji iz ostalih članic EU, ki bodo tudi lahko dejavnosti izvajali v Sloveniji, ne bodo pa potrebovali licenc. »Predlog je neprimeren, zato predlagamo, da se sanira zakon o varstvu okolja, ki dimnikarstvo kot obvezno gospodarsko javno službo ohranja do konca leta, in sicer na način, da se ta služba izvaja tako kot zdaj do izteka koncesij, torej še tri leta. Vmes naj se pripravi zakonodaja, ki bo primerna za izvajalca in končnega uporabnika,« je še dejal Županek. Dimnikarji so sicer za ohranitev dimnikarske službe kot javne gospodarske službe, saj je le tako zaščiten tudi javni interes.

Enakega mnenja je tudi predsednik Sekcije dimnikarjev pri Obrtno-podjetniški zbornici Slovenije (OZS) Simon Dovrtel, ki pravi, da novi predlog pomeni ogrožanje zdravja, življenja ljudi in splošne varnosti in ne sledi cilju racionalne rabe energije. Ob tem je še pojasnil, da lahko članice Evropske unije kljub direktivi o notranjem trgu še vedno po svoje uredijo dejavnosti, ki so v javnem interesu.

Po mnenju številnih civilnih iniciativ je sedanja ureditev dimnikarske dejavnosti s podelitvijo koncesij po volji dimnikarsko-koncesionarskega lobija, novi zakon pa bo stanje še poslabšal. »Nezakonitosti na tem področju je preveč, da bi lahko verjeli, da gre odločevalcem za ureditev dejavnosti in za varnost,« je opozoril Ivan Tomše iz Društva civilna iniciativa Malečnik. Tudi po mnenju Vseslovenske civilne pobude Dimnik, Združenja lastnikov nepremičnin ter Društva za napredek in razvoj nov predlog zakona ne rešuje glavnih problematik. Če bo ureditev še naprej monopolna in bo ščitila lobije, bodo civilne iniciative državljane pozvale, naj začno odklanjati še vedno obvezne dimnikarske storitve, v skrajnem primeru pa bodo zahtevali referendum.

Predstavnika dimnikarjev Simon Dovrtel (levo) in Aleksander Županek sta za hranitev dimnikarske službe kot javne gospodarske službe. / Foto: Gorazd Kavčič

Generalna direktorica direktorata za okolje na ministrstvu za okolje in prostor Tanja Bolte po drugi strani zagotavlja, da bo dimnikarska dejavnost še naprej regulirana, uvedba licenc pa bo omogočila delo tudi malim dimnikarjem. »Ministrstvo še vedno zagovarja javni interes, da zaščitimo okolje, požarno varnost ter premoženje in zdravje ljudi,« je poudarila. Kot je dodala, si ministrstvo želi boljšega nadzora nad dejavnostjo, kar bo storilo tudi z vzpostavitvijo izboljšanega informacijskega sistema. Ob tem je opozorila, da nekateri dimnikarji zdaj niso sporočali podatkov, saj je trenutno popisanih le približno 270.000 od dobrih 500.000 kurilnih naprav, kot jih je v državi.

Obvoznico v Gorenji vasi tudi uradno odprli

1. stran

Obvoznica bo tako prispevala k boljši pretočnosti prometa in izboljšanju prometne varnosti, izboljšali so tudi povezanost regionalnih in medobčinskih središč.

Boljšo povezanost Poljanske doline z osrednjo Slovenijo prinaša tudi obvoznica Škofja Loka, ki bo nadomestila regionalno cesto, ki zdaj poteka skozi staro mestno jedro Škofje Loke. Vrednost tega projekta, ki obsega gradnjo skoraj štiri kilometre obvozne ceste s 712 metrov dolgim predorom, ocenjujejo na 51,8 milijona evrov. Na kraku četrte razvojne osi, ki poteka od mejnega prehoda Robič preko Kobarida, Tolmina in Dolenje Trebuše do Želina, so s pomočjo evropskih sredstev izvedli še rekonstrukcijo ceste Dolenja Trebuša–Želin in rekonstrukcijo ceste Bača pri Modreju–Dolenja Trebuša. Obnova omenjenih dveh odsekov, ki sta skupaj dolga več kot deset kilometrov, je bila vredna dobrih 21 milijonov evrov, od tega je 14,4 milijona evrov prispevala Evropska unija. »Odpravili smo ozka grla in skrajšali potovalne čase ter omogočili boljši dostop za gospodarstvo,« je poudaril minister Gašperšič.

V okviru iztekajoče se finančne perspektive so po besedah Gašperšiča po vsej državi izvedli za 280 milijonov evrov projektov na cestni infrastrukturi, pri čemer je bilo za 140 milijonov evropskih sredstev. V novi finančni perspektivi naj bi v slovenske ceste in železnice vložili več kot dve milijardi evrov, pri čemer za ceste ne bo na voljo evropskih sredstev, opozarja Gašperšič. Zato direktor direkcije za ceste Damir Topolko računa na dodatne stabilne vire financiranja, predvsem povečanje namenskih sredstev, ki bi jih pridobili z bencinskim centom.

Foto: Denis Bozovičar

V Gorenji vasi je bilo v ponedeljek slovesno ob uradnem odprtju gorenjevaške obvoznice.

Hrana za prosilce za azil v Trstu

Urša Peternel

Jesenice – Društvo UP Jesenice in Humanitarno društvo Hrana za življenje sta razdelili tristo obrokov sveže pripravljene hrane, vodo, oblačila in kozmetiko tristo prosilcem za azil iz Pakistana, Afganistana in Bangladeša, ki se nahajajo v Trstu. Bivajo v zapuščenem silosu pri tržaški glavni avtobusni postaji. »Hrana, ki je vsebovala riž, omako iz zelenjave, paradižnika, čičerike ter halvo – sladico iz pšeničnega zdroba, banan ter sliv, je njihova tradicionalna. V znak gostoljubja so nam ponudili čaj, ki smo ga z veseljem sprejeli. Za še več obrokov in urgentne pomoči potrebujemo hrano, oblačila, obutev, kozmetiko ...« je sporočila Faila Pašić Bišić iz društva UP.

Dan alternativne ekonomije

Kamnik – Razvojno združenje Grunt vabi v petek, 18. septembra, od 16. do 18. ure pred Reciklarnico na Šutno na Dan alternativne ekonomije. Obiskovalci bodo lahko med seboj izmenjali odvečne dobrine, oblačila, obutev ipd. Sočasno bo potekala Zelemenjava in delavnica ponovne uporabe za otroke, zbirali bodo tudi oblačila, obutev in hrano z daljšim rokom trajanja za begunce.

Prihranili denar in zmanjšali izpuste

S prireditvijo na Blejskem gradu se je v sredo končal projekt REAAL, v okviru katerega so s pomočjo švicarskega prispevka v desetih gorenjskih občinah energetsko obnovili dvanajst javnih stavb.

Mateja Rant

Bled – V okviru 5,2 milijona evrov vrednega projekta REAAL – Obnovljivi viri energije v alpskem prostoru so v desetih občinah na Gorenjskem izboljšali energetsko učinkovitost v javni infrastrukturi in uvedli obnovljive energetske sisteme v osmih osnovnih šolah, muzeju, kulturnem domu, vrtcu in bazenu. V sodelujočih občinah bodo tako na leto za štirideset do petdeset odstotkov zmanjšali stroške pri ogrevanju, kar pomeni okrog tristo tisoč evrov prihranka letno, za približno sedemsto ton pa se bodo letno zmanjšali izpusti ogljikovega dioksida.

»Gre za program, ki je del celovitega nacionalnega razvojnega načrta, ki vključuje strukturne in investicijske sklade Evropske unije kot tudi programe Evropskega gospodarskega prostora in Norveškega finančnega mehanizma. Tako imenovani švicarski prispevek te programe dopolnjuje in se osredotoča predvsem na projekte, ki jih v celoti ali delno ne pokrivajo drugi viri,« je poudarila ministrica Alenka Smerkolj, pristojna za razvoj, strateške projekte in kohezijo v službi vlade za razvoj in evropsko kohezijsko politiko. To pa je za Slovenijo pomemben doprinos, je dodala, saj je cilj programa prispevati k zmanjševanju gospodarskih in socialnih razlik med Slovenijo in bolj razvitimi državami razširjene Evropske unije ter med dinamičnimi mestnimi središči in strukturno šibkimi obrobnimi regijami v Sloveniji. Švica je Sloveniji za izvajanje švicarskega prispevka donirala 21 milijonov švicarskih frankov oziroma približno 18 milijonov evrov, do katerih je Slovenija upravičena do junija leta 2017. Ta sredstva predstavljajo našo pomembno razvojno priložnost, je dodala. V Sloveniji smo v okviru švicarskega prispevka uspešno izvedli štiri večje in 42 manjših projektov.

Gorenjske občine so donatorje prepričale s projektom Obnovljivi viri energije v alpskem prostoru, ki so ga izvedle pod vodstvom Regionalne razvojne agencije Gorenjske. »Projekt REAAL je lahko zgled sodelovanja Regionalne razvojne agencije Gorenjske z regijo in občinami, v katerem so bile izpeljane naložbe, ki jih regija potrebuje, hkrati pa zagotavljajo trajnost skozi ekološko in finančno korist,« je poudaril direktor BSC Kranj Rok Šimenc. Celoten projekt je bil po njegovih besedah vreden 5,2 milijona evrov, od tega je bilo 4,3 milijona evrov švicarskega prispevka, delež občin pa je znašal 900 tisoč evrov. Prve naložbe so izvedli med marcem 2012 in junijem 2013. Obnovili so osnovne šole v Gorjah, Žireh, Kranjski Gori, Poljanah in na Bledu ter plavalni bazen v Kranju. V omenjene objekte so namestili nove ogrevalne sisteme, opremljene s sončnimi elektrarnami in toplotnimi črpalkami. Zaradi sprememb menjalnega tečaja med švicarskim frankom in evrom so se ponudila dodatna sredstva za subvencije investicij. Švicarska vlada je tako julija 2013 odobrila tudi prošnjo za naložbe v občinah Preddvor, Jezersko, Škofja Loka in Tržič.

Na Blejskem gradu so pripravili slovesen zaključek projekta REAAL. / Foto: Gorazd Kavčič

Zbrane je nagovorila tudi predsednica Švicarske konfederacije Simonetta Sommaruga, ki se je mudila na uradnem obisku v Sloveniji. Poudarila je, da je projekt REAAL s svojo trajnostno naravnanostjo lahko zgled ostalim občinam in ustanovam. »Projekt je pomemben tudi za prihodnje generacije in zato je dobro, da so koristi uporabe obnovljivih virov energije med drugimi spoznali tudi učenci osnovnih šol.« Glede na prihranke, ki so jih prinesle izvedene naložbe, pa verjame, da bodo lahko prepričali tudi druge, da jim bodo sledili.

Male čistilne naprave: negotovost ostaja

Na ministrstvu za okolje ne morejo dati jasnega odgovora na vprašanje, ali občani na vodno občutljivejših območjih do konca leta morajo urediti male komunalne čistilne naprave ali ne. Po sedanjem predlogu naj bi rok podaljšali do konca leta 2021 oziroma do prve rekonstrukcije stavbe.

Urša Peternel

Kranj – Lastniki tistih stavb, ki niso priključene na javno kanalizacijsko omrežje in gradnja tega tudi ni predvidena, bi po veljavni uredbi morali do konca letošnjega leta kupiti in vgraditi malo komunalno čistilno napravo, če živijo na občutljivejših vodnih območjih. Za lastnike stavb na ostalih območjih je rok konec leta 2017. A kot vse kaže, bo država prehodne roke vendarle podaljšala; v pripravi je namreč nova uredba, po kateri bi bil rok za vgraditev malih komunalnih čistilnih naprav podaljšan za šest let, do konca leta 2021. A ker je treba počakati na sprejem uredbe, povsem jasnega odgovora na vprašanje, ali občani torej do konca leta morajo urediti male čistilne naprave ali ne, na ministrstvu za okolje in prostor ne morejo dati ...

Po osnutku nove Uredbe o odvajanju in čiščenju komunalne odpadne vode so za obstoječe stavbe na območjih, kjer javna kanalizacija ni predpisana, predlagana podaljšanja prehodnih rokov. Za obstoječo stavbo, ki ni industrijska in se odpadna voda neprečiščena odvaja v okolje, bi bil rok podaljšan najpozneje do konca leta 2021. Za obstoječo stavbo, ki ni industrijska, a ima urejeno odvajanje in čiščenje skladno s predpisanimi zahtevami, ki so veljali ob njeni gradnji, bi bilo malo komunalno čistilno napravo treba vgraditi najpozneje ob prvi rekonstrukciji. Za obstoječo industrijsko stavbo pa bi po predlogu prehodni rok podaljšali do roka, določenega v pravnomočnem okoljevarstvenem dovoljenju oziroma do konca leta 2021, če za obratovanje naprave okoljevarstvenega dovoljenja ni treba pridobiti ali še ni bilo izdano.

Tudi v gorenjskih občinah so opozarjali, da so roki za vgradnjo malih komunalnih čistilnih naprav prekratki, še zlasti, ker strošek (gre za nekaj tisoč evrov) pade na pleča lastnikov hiš. So se pa tudi nekatere občine na Gorenjskem odločile za subvencioniranje stroškov vgradnje čistilne naprave.

Osnutek uredbe je bil v poletnih mesecih v javni obravnavi. »V času javne obravnave smo prejeli vrsto pripomb s strani različnih predstavnikov zainteresirane javnosti. Prejete pripombe so v obravnavi pri pristojnih službah ministrstva, hkrati smo v septembru začeli drugi krog razgovorov, zlasti s tistimi predstavniki zainteresirane javnosti, ki so nam posredovali pripombe. Razgovore bomo nadaljevali v septembru in oktobru, v oktobru ali novembru pa bo sledilo tudi medresorsko usklajevanje. Predlog uredbe bo predložen vladi v obravnavo in sprejem najpozneje decembra letos,« so nam povedali na ministrstvu. A kot so dodali, so na predlagane podaljšane roke prejeli vrsto pripomb, večinoma, da so predlagani podaljšani roki preveč oddaljeni in da je treba predlagano prehodno obdobje skrajšati. »Ministrstvo bo predloge preučilo in pripravilo novo verzijo osnutka uredbe, ki bo obravnavana v načrtovanem drugem krogu razgovorov,« so nam povedali. Zato na ministrstvu do sprejema uredbe na vladi občanom ne morejo podati eksplicitnega odgovora, kakšne bodo končne rešitve oziroma prehodni roki za izpolnjevanje predpisanih zahtev.

Jubilej Medobčinskega društva invalidov Domžale

Domžale – Medobčinsko društvo invalidov Domžale vabi na proslavo ob 40. obletnici delovanja društva, ki bo jutri, 19. septembra, ob 10. uri v hali Komunalnega centra Domžale. Častni pokrovitelj prireditve je predsednik republike Borut Pahor.

Gorenjski Glas

ODGOVORNA UREDNICA
Marija Volčjak

NAMESTNIKA ODGOVORNE UREDNICE
Cveto Zaplotnik, Danica Zavrl Žlebir

UREDNIŠTVO
NOVINARJI - UREDNIKI:
Marjana Ahačič, Maja Bertoncelj, Alenka Brun, Igor Kavčič, Suzana P. Kovačič, Jasna Paladin, Urša Peternel, Mateja Rant, Vilma Stanovnik, Ana Šubic, Simon Šubic, Ana Volčjak, Cveto Zaplotnik, Danica Zavrl Žlebir;
stalni sodelavci:
Jože Košnjek, Milena Miklavčič, Miha Naglič

OBLIKOVNA ZASNOVA
Jernej Stritar, IlovarStritar, d. o. o.

TEHNIČNI UREDNIK
Grega Flajnik

FOTOGRAFIJA
Tina Dokl, Gorazd Kavčič

VODJA OGLASNEGA TRŽENJA
Mateja Žvižaj

GORENJSKI GLAS (ISSN 0352-6666) je registrirana blagovna in storitvena znamka pod št. 9771961 pri Uradu RS za intelektualno lastnino. Ustanovitelj in izdajatelj: Gorenjski glas, d. o. o., Kranj / Direktorica: Marija Volčjak / Naslov: Bleiweisova cesta 4, 4000 Kranj / Tel.: 04/201 42 00, faks: 04/201 42 13, e-pošta: info@g-glas.si; mali oglasi in osmrtnice: tel.: 04/201 42 47 / Delovni čas: ponedeljek, torek, četrtek in petek od 7. do 15. ure, sreda od 7. do 16. ure, sobote, nedelje in prazniki zaprto. / Gorenjski glas je poltednik, izhaja ob torkih in petkih, v nakladi 19.000 izvodov / Redne priloge: Moja Gorenjska, Letopis Gorenjska (enkrat letno), TV okno in osemnajst lokalnih prilog / Tisk: Delo, d. d., Tiskarsko središče / Naročnina: tel.: 04/201 42 41 / Cena izvoda: 1,70 EUR, redni plačniki (fizične osebe) imajo 10 % popusta, polletni 20 % popusta, letni 25 % popusta; v cene je vračunan DDV po stopnji 9,5 %; naročnina se upošteva od tekoče številke časopisa do pisnega preklica, ki velja od začetka naslednjega obračunskega obdobja / Oglasne storitve: po ceniku; oglasno trženje: tel.: 04/201 42 48.

Ukinili Javni zavod za turizem Tržič

Suzana P. Kovačič

Tržič – Tržiška občinska uprava je pripravila sklep o ukinitvi Javnega zavoda za turizem Tržič, svetniki so ga po razpravi in tudi ob nekaj pomislekih na nedavni seji sprejeli. Vodja Urada za družbene dejavnosti pri Občini Tržič Vid Meglič je pojasnil, da realizacija turizma v preteklih letih nikoli ni potekala prek tega zavoda, ampak prek drugih organizacijskih oblik, npr. Turistično-promocijskega in informacijskega centra Tržič. Zavod so sicer še pod drugim imenom ustanovili leta 2003, a je vsa ta leta obstajal le na papirju, plačevali pa so administrativne stroške zanj. Seveda to ne pomeni, da se v tržiški občini odrekajo razvoju turizma, ravno nasprotno, kot je dejal župan Borut Sajovic in je opozoril tudi svetnik Marko Poljanc. Slednji je poudaril, da je treba pridobiti ljudi, ki se bodo ukvarjali samo s turizmom, javnemu zavodu pa bi se morala dati le prava vsebina. Župan je pojasnil, da zavod za turizem lahko ponovno ustanovijo na eni sami seji, da pa pride do njegove realizacije v približno letu dni, so za zagon potrebni program dela, načrt, finančna konstrukcija, kar bi po zgledu drugih zavodov stalo od tristo tisoč evrov naprej. Vid Meglič je še dodal, da so si za leto 2015 zadali merljive cilje, kot je aktualna postavitev spletne strani tržiškega turizma, priprava Image kataloga, ureditev vstopne točke v Dovžanovo sotesko, lobiranje za evropska sredstva za Zelenico. Kot izjemen potencial in prioriteto pa je omenil gorsko kolesarjenje.

Sadovi jeseni v Sorici

Sorica – Turistično društvo Sorica vabi na tradicionalno prireditev Sadovi jeseni, ki bo v nedeljo ob 15. uri na igrišču v Sorici. Članice društva bodo poskrbele za kulinarično ponudbo, obeta pa se tudi pester zabaven program. Še pred tem pa bodo v soboto ob 17. uri v Groharjevi dvorani pripravili prireditev 'Anine sladkosti' s ponudbo sladic in kulturnim programom.

DORA KAŠTRUN V AVLI GORENJSKEGA GLASA

Vabimo vas na ogled slikarske razstave enaindvajsetletne perspektivne ilustratorke Dore Kaštrun iz Kovorja, študentke tretjega letnika Akademije za likovno umetnost in oblikovanje.

Razstavo si v avli Gorenjskega glasa na Bleiweisovi 4 v Kranju lahko ogledate **vsak dan od 7. do 15. ure, ob sredah do 16. ure, vse do torka, 29. septembra. Vabljeni!**

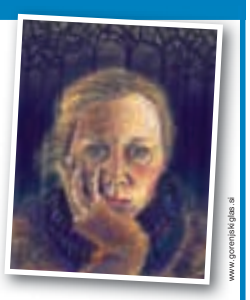

www.gorenjski-glas.si

Gorenjski Glas

ROCKERIADA
SOBOTA • 26. SEPTEMBER • KluBar

NASTOPAJOČI
ZGREŠENI PRIMERI
&
HELLCATS

VSTOPNINA
PREDPRODAJA: 3 EUR (200 VSTOPNIC)
NA DAN KONCERTA: 5 EUR

SPONZORJI
ROCKER.SI KJER JE DOBRA GLASBA DOMA
VIČSTOCK
ANTENA GORENJSKA
Gorenjski Glas
KRANJ
ZAVOD ZELENO SONCE, MEDETOVA ULICA 1, KRANJ

V Planici vse po načrtih

Čez poletje zgradili osrednji objekt, zdaj so na vrsti zaključna dela. Direktor zavoda za šport Planica Jelko Gros optimističen glede črpanja evropskih sredstev za ta več kot štiridesetmilijonski projekt.

Marjana Ahačič

Poleti so v Planici zgradili še osrednji objekt nastajajočega nordijskega centra. Planica naj bi po načrtih v novi podobi zaživela že do konca letošnjega leta.

Planica – Črpanje evropskih sredstev za več kot štiridesetmilijonski projekt ni ogroženo, zagotavlja Jelko Gros, direktor zavoda za šport Planica, dela so v sklepni fazi. »Dela tečejo, po zagotovilih izvajalcev bo vse dokončano v roku, kar pomeni, da bo Slovenija lahko mesec dni pred koncem letošnjega leta v Bruselj poslala zahtevek za črpanje evropskih sredstev,« je bil v sredo v Planici optimističen Gros.

Potem ko so spomladi končali dela na letalnici, pred tem obnovili Bloudkovo velikanko in zgradili mladinske skakalnice, je poleti v dolini pod Poncami zrasel še osrednji objekt nastajajočega Nordijskega centra. V njem bo, pojasnjuje Gros, vsa infrastruktura, ki jo potrebujejo za tekmovanja, dva vetrovnika in parkirišče pa tudi prostor za muzejsko zbirko, restavracijo in trgovino. Med najpomembnejšimi pridobitvami pod streho osrednjega objekta bo še tekaška proga, ki bo smučarskim tekačem treninge na snegu omogočala tudi pozimi.

»Skakalni del smo v celoti zaključili, urediti je treba le še nekaj malenkosti, v osrednjem objektu smo začeli vgrajevati strojno opremo, končne montaže druge opreme se bomo lotili v novembru. Trenutno urejamo nogometno igrišče in gradimo tekaško progo. V Planici bo namreč tudi tek na smučeh v novem nordijskem centru mogoče na snegu trenirati 365 dni na leto. Pozimi na prostem, poleti pa v dvorani. Urejamo tudi sedem kilometrov homologiranih prog, ki se navezujejo na obstoječe rekreativne proge v Planici, teh pa je, če štejemo še tiste v okolici Kranjske Gore, v dolini Tamar in na območju do italijanske meje, kar okoli štirideset kilometrov.«

Kot še pravi Jelko Gros, bo nordijski center za nemoteno delovanje potreboval približno milijon prihodkov letno. »Pričakujemo, da bomo del sredstev dobili od tekem, del od športnikov, ki tu trenirajo, tretji del pa od turizma. Slovenija z novo Planico dobiva center, kakršnega ni nikjer na svetu. Verjamem, da Planica sama po eni strani predstavlja dovolj velik magnet, ki bo pritegnil precejšnje število turistov, ob tem pa smo pripravili tudi veliko dobrih produktov, ki bodo obiskovalce spodbujali k ponovnim oziroma večkratnim obiskom. Želimo pa pogledati tudi čez mejo in resno razmišljamo o tem, kako odpreti kanale proti Trbižu in Beljaku in privabiti tudi turiste z druge strani državne meje. Od tega bo, pričakujemo, imelo koristi tudi turistično gospodarstvo vse Zgornjesavske doline.«

Tržnica še naprej brez koncesionarja

Ker izbrani koncesionar, Kooperativa Alpe Adria, ni zagotovila zahtevanega finančnega jamstva, ne bo prevzela upravljanja tržnice na Stari Savi. Tržnico bo tako še naprej upravljala Občina Jesenice, odprta pa bo le ob sobotah.

Urša Peternel

Tržnica Jesenice, ki se je drži velika smola s koncesionarji, bo še naprej odprta le ob sobotah. / Foto: Gorazd Kavčič

Jesenice – Občina Jesenice je konec aprila objavila javni razpis za podelitev koncesije za izvajanje gospodarske javne službe upravljanja in vzdrževanja Tržnice Jesenice. Na razpis se je prijavil en ponudnik, to je Kooperativa Alpe Adria, ki bi delovala kot socialno podjetje in bi prvi dve leti tržnico upravljala povsem brezplačno, brez plačila koncesijske dajatve, ki bi letno sicer znašala pet tisoč evrov. A po nekaj mesecih se je izkazalo, da v Kooperativi niso mogli zagotoviti zahtevanega finančnega jamstva za resnost izvajanja pogodbenih obveznosti v višini pet tisoč evrov za obdobje petih let. Tako jim na Občini Jesenice ni preostalo drugega, kot da so postopek zaključili, tržnico pa bodo še naprej upravljali sami.

Direktorica Kooperative Alpe Adria Lilijana Brajlih nam je potrdila, da pri bankah niso uspeli dobiti finančnega jamstva, s čimer niso mogli izpolniti ključne pogodbene zahteve. »Spomladi, ko je bila zgodba zagnana, smo videli lepo priložnost v oživitvi tržnice na Jesenicah, v današnjem poslovnem svetu se pričakovanja žal dostikrat ne uresničijo. Delujemo brez nepovratnih sredstev, vsa sredstva moramo pridobiti na trgu, prav tako letos država še ni omogočila spodbud za socialna podjetja. Tako nismo našli druge rešitve in je zgodba s tržnico na Jesenicah žal zaključena,« je povedala.

Na Občini Jesenice poudarjajo, da tržnica vseeno obratuje vsako soboto, ko je na njej prisotnih od trideset do štirideset ponudnikov, večinoma z izdelki lastne proizvodnje, kar pomeni, da imajo kupci možnost kupiti kakovostno domače pridelano sadje, zelenjavo in druge izdelke. »Občina Jesenice sicer z obsegom ponudbe oziroma s prihodki, ki jih dobi od stojnične prodaje na Tržnici Jesenice, zagotavlja uspešno pokrivanje vseh obratovalnih in materialnih stroškov, ki so povezani z njenim obratovanjem,« pravijo. Še naprej pa se bodo trudili, da bi potencial tržnice vendarle uvidel tudi potencialni koncesionar. Spomnimo, ob odprtju tržnice je bil koncesionar podjetje Akont, ki se je umaknil po manj kot letu dni, zatem pa se na vrsto javnih razpisov za izbiro koncesionarja ni javil noben ponudnik. Očitno pa se je tudi zadnjega razpisa držala velika smola. Poleg pokritega tržničnega prostora za prodajo na stojnicah je v sklopu tržnice tudi deset trgovin in gostinski lokal.

V Tržiču prenovili Paviljon NOB

Paviljon NOB v Tržiču je v prenovljeni podobi v torek ponovno odprl svoja vrata.

Suzana P. Kovačič

Tržič – Paviljon NOB je bil zaradi dotrajanosti in predvsem varnosti potreben celovite energetske sanacije in gradbene prenove. Prenovili so ovoj stavbe, zamenjali vse steklene elemente in vrata, novi sta izolacija obstoječe fasade in streha. Objekt bodo ogrevali z novo toplotno črpalko zrak-voda. Na novo so urejeni vsi prostori paviljona. V pritličju je galerijski prostor, v kleti pa prenovljena dvorana ter manjši pisarniški prostori za potrebe delovanje društev ter Krajevne skupnosti Tržič - mesto. Projekt se je v okviru projekta REAAL delno sofinanciral s t. i. Švicarskim prispevkom, slovensko-švicarskim programom sodelovanja za zmanjševanje gospodarskih in socialnih razlik v razširjeni Evropski uniji. Stopnja sofinanciranja je v višini 68,85 odstotka vrednosti upravičenih stroškov, kar znaša 166.495,26 evra.

»V tej stavbi so skrite tržiške korenine. Je spomenik času, drugi svetovni vojni, priča, da nam je bilo takrat še kako mar za Slovenijo, za domovino in za slovensko besedo. In tak, lepo obnovljen, bo o tej svetli plati slovenske zgodovine pričal še naprej. To mora biti hiša odprtih vrat, dvorana in prostori bodo ob jasnih in znanih pravilih upravljanja na voljo vsem. Ljudem tako na stežaj odpira vrata, da v njem izlijejo svoj umetniški navdih,« je povedal tržiški župan Borut Sajovic, ki je zadovoljen tudi z dejstvom, da sta pri prenovi objekta znala desetletja razlike premostiti stari in nova projektantka, Ciril Oblak in Monika Fink Serša. Paviljon NOB je bil zgrajen leta 1969, veljal pa je za širše prepoznan galerijski prostor, v katerem so razstavljali številni priznani slovenski in mednarodni ustvarjalci. »Objekt je za naše občane pomemben, ker je dom in last domicilne tržiške krajevne skupnosti, ker je mesto predstavitve likovne in vse splošne kulture, ker je kraj učenja in zorenja in ker je kraj srečanja in druženja. Prenova objekta pa je poleg vsebinsko-programske plati pomembna tudi kot oblika odnosa do ene redkih kakovostnih arhitektur povojnega graditeljstva v Tržiču,« pa je dejal predsednik KS Tržič - mesto Miha Ignac Primožič. Ralph Ammann, predstavnik donatorja (SECO) s švicarskega državnega sekretariata za gospodarstvo je poudaril, da je bilo sodelovanje s slovenskimi partnerji zgledno na vseh nivojih.

Prenovo ploščadi pred paviljonom bodo izvedli v naslednji fazi, predvidoma v letu 2016. V prenovljenem paviljonu je trenutno na ogled del stalne likovne razstave zbirke Tržiškega muzeja.

Prenovili so ovoj stavbe, zamenjali so vse steklene elemente in vrata, novi sta izolacija obstoječe fasade in streha. Na sliki je nastop plesalcev Plesnega kluba Tržič. / Foto: Primož Pičulin

Omogočili popust

Cerklje – Cerkljanski občinski svetniki so na zadnji seji potrdili spremembo sklepa o cenah najema večnamenske športne dvorane, Nogometnega centra Velesovo ter prostorov v Osnovni šoli Cerklje in njeni podružnici v Zalogu. S tem so županu Francu Čebulju omogočili, da bo lahko za posebne prireditve, ob občinskem prazniku ali v humanitarne namene, organizatorjem odobril delno plačilo ali brezplačno uporabo omenjenih prostorov. Na ta način že pomagajo domačim organizatorjem kulturnih dogodkov.

Kitajska delegacija

Škofja Loka – Ta teden je občino Škofja Loka obiskala kitajska delegacija iz province Fujian. Vodil jo je Chen Yixi, generalni direktor direktorata za notranje in pravosodne zadeve komisije stalnega odbora te province, sestavljali pa predstavniki s področja izobraževanja, znanosti, kulture, zdravstva ter predstavniki sekretariata stalnega odbora Ljudskega kongresa province. Ogledali so si Medpodjetniški izobraževalni center ter Center slepih, slabovidnih in starejših Škofja Loka.

Ledinska imena v občini Tržič

Suzana P. Kovačič

Tržič – V Knjižnici dr. Toneta Pretnarja so v torek predstavili zemljevid Ledinska imena v občini Tržič. Razvojna agencija Zgornje Gorenjske se že več let posveča živi kulturni dediščini podeželja, kamor uvrščamo tudi ledinska imena. Ta imena so odraz naravnih in družbenih razmer v določenem okolju in so pomemben del identitete lokalnega prebivalstva. Ljudem so nekoč služila za orientacijo v njihovem bližnjem življenjskem okolju in pri njihovih kmečkih opravilih, danes so pomembna kot orientacijske točke. V okviru evropskega čezmejnega projekta, imenovanega FLU-LED, so na Razvojni agenciji Zgornje Gorenjske v sodelovanju z Gornjesavskim muzejem Jesenice raziskali ledinska imena v treh karavanških občinah (Jesenice, Kranjska Gora in Tržič). Ledinska imena v tržiški občini so obeležena na tiskanem zemljevidu v merilu 1 : 25 000, ki vsebuje tudi zanimiva in poučna besedila o ledinskih imenih s primeri s tržiškega konca. Pri zapisovanju imen pred knjižno daje prednost njihovi pristni narečni obliki (npr. Kašúta – ne Košuta, Stôržəc – sicer Storžič in namesto Senično kar Sníčən). Le imena v takšni obliki, kakor jih izgovarjajo domačini, so del vrednote, ki se z opuščanjem kmetij, moderno kmetijsko obdelavo in urbanizacijo vasi vedno bolj izgublja, zato je ta zemljevid spodbuda k ohranjanju in rabi imen tudi v vsakdanjem pogovoru domačih ljudi, saj bodo le na takšen način preživela.

Predstavitev zemljevida Ledinska imena v občini Tržič / Primož Pičulin

Deseti Memorial Marjana Katrašnika

Besnica – Članek s tem naslovom smo objavili že v torkovi številki časopisa, a nam jo je pri pripravi za tisk zagodla tehnika in smo dodali napačno sliko. Za napako se opravičujemo, besedilo, tokrat s pravo sliko, pa objavljamo ponovno. V besniški dolini je pred kratkim potekal deseti Memorial Marjana Katrašnika v organizaciji Prostovoljnega gasilskega društva (PGD) Besnica. Tekmovanja se je udeležilo petnajst ekip, od tega tri ženske. Med moškimi ekipami na skupno deset kilometrov sta dva člana ekipe tekla, eden pa kolesaril. Najbolje so se odrezali gasilci PGD Podbrezje, drugi so bili PGD Podblica 1, tretji pa PGD Zali Log. Med ženskami so slavile PGD Zali Log, druge so bile GZ Kokra in tretje gasilke PGD Besnica.

Foto: PGD Besnica

Ženske ekipe na stopničkah na jubilejnem memorialu

Sprejem novega župnika

Tržič – V tržiški župniji so v nedeljo uradno sprejeli novega župnika Tomaža Prelovška, ki ga je umestil dr. Jože Plut, župnik v ljubljanski stolnici in arhidiakon, odgovoren za gorenjski del ljubljanske nadškofije. Novi župnik je bil deležen prijaznih pozdravnih besed župljanov, ki so njemu in dr. Plutu izročili izvirni tržiški spominek, šuštarsko svetilko. Arhidiakon Plut je prebral nadškofov odlok o imenovanju za župnika v Tržiču in ga popeljal na njegov sedež pred oltarjem, župnik Prelovšek pa je podpisal dokument o prevzemu župnije in prebral prisego.

Novi tržiški župnik Tomaž Prelovšek (levo) in arhidiakon dr. Jože Plut med poslušanjem pozdrava tržiških vernikov

Supi na Blejskem jezeru bodo počakali do nove sezone

Blejski občinski svetniki naj bi na zadnji seji obravnavali tudi predlog svetnika Jakoba Bassaneseja o spremembi odloka o plovbnem režimu na Blejskem jezeru, a je na sami seji predlog spremenil v pobudo. Odlok je po njegovi razlagi treba še dodelati.

Mateja Rant

Bled – »Za umik odloka sem se odločil, ker bi bilo njegovo sprejetje tudi pravno vprašljivo. Med drugim bi morali najprej urediti lastništvo vstopnih in izstopnih mest za plovila,« je pojasnil Jakob Bassanese, ki je spremembe odloka predlagal z namenom, da bi tudi na Bledu sledili razvoju rekreacijskega turizma na vodnih površinah. »Nikakor ni namen pozabiti na tradicijo lesenih čolnov, ampak odstraniti nevarnost, da ob upoštevanju in spoštovanju le-te ne pozabimo na prihodnji razvoj.«

Po sedaj veljavnem odloku je na jezeru dovoljena izposoja zgolj lesenih plovil na vesla. »Verjetno si v času njegovega sprejetja nihče ni predstavljal tako hitrega razvoja tovrstnih trendov pri rekreaciji na vodi,« domneva Bassanese, zato je s spremembo odloka želel ponuditi obiskovalcem tisto, kar si očitno želijo, obenem pa omogočiti razvoj podjetniških idej občanov. Letos poleti je bila namreč ob Blejskem jezeru zelo razvejana dejavnost izposoje raznih plovbnih pripomočkov. »Rekreacijski dodatki so v tujini in pa tudi drugod po Sloveniji nov trend vodnega turizma,« ugotavlja Bassanese. Zato bi s spremembo odloka želeli na Blejskem jezeru dovoliti oddajanje ne le lesenih čolnov na vesla, ampak tudi splavov, kajakov, kanujev, plovil na jadra in vseh ostalih nemotoriziranih plovil do dolžine sedmih metrov, za upravljanje katerih ni potrebno imeti opravljenega preizkusa znanja.

V pripravo novega odloka bodo zdaj vključili tudi ostale deležnike, saj se je izkazalo, da gre pri tem za večplasten problem, je pojasnil Bassanese. Med drugim bo po njegovih besedah treba urediti lastništvo privezov in določiti njihovega upravljavca. »Ta čas je blejska občina tudi ena redkih občin, ki privezov ne zaračunava.« V novem odloku, ki naj bi ga sprejeli še pred prihodnjo poletno sezono, bodo zato poskušali vse to celostno urediti.

Statut bodo ponovno obravnavali

Škofjeloški občinski svetniki so predlog sprememb in dopolnitev občinskega statuta zavrnili in vrnili v ponovno obravnavo.

Danica Zavrl Žlebir

Škofja Loka – Statut naj bi spremenili, da ga uskladijo s spremembami zakonodaje in na podlagi pripomb ministrstva za javno upravo odpravijo nekatere napake v njem. Predlagane spremembe so kljub večkrat poudarjenemu pojasnilu, da gre za zakonsko uskladitev, sprožile burno razpravo, v kateri je več svetnikov izrazilo bojazen, da bodo krajevne skupnosti izgubile pristojnosti.

Jožica Vavpotič Srakar je menila, da je treba pred spremembami pridobiti mnenja krajevnih skupnosti, predlagala pa tudi, naj se število občinskih svetnikov z 28 poveča na 29. Razlog naj bi bil v tem, da je v občini več volilnih enot, v vsaki na izvoljenega občinskega svetnika pride od 620 do 630 volivcev, le v volilni enoti Kamnitnik več kot 700, zato naj bi v slednji volili enega svetnika več. Da bi morale imeti krajevne skupnosti večjo vlogo, menita tudi Tomaž Paulus in Valentin Jesenovec, Metod Di Batista pa je imel pomisleke tudi glede pristojnosti nadzornega odbora. Rok Primožič iz statutarne komisije je dejal, da so se tokrat odločili zgolj o uskladitvi statuta z zakonodajo in da se temeljitejših sprememb ne bodo lotevali, prav tako poudarja, da s spremembami niso omejene pristojnosti krajevnih skupnosti. Župan Miha Ješe ob tem dodaja, da so bile krajevne skupnosti o spremembah obveščene, sicer pa si občinska uprava za pomoč pri svojem delu želi aktivne krajevne skupnosti. »Imamo poseben način vodenja investicij v krajevnih skupnostih in se z njimi o vsem dogovarjamo. Te prakse tudi ne mislimo spreminjati,« je poudaril župan, svetnik Blaž Karlin pa je repliciral, da za KS Godešič velja ravno obratno: občina jih ne upošteva.

Za spremembe statuta je potrebna dvotretjinska večina. Tako 15 svetniških glasov za (osem svetnikov je glasovalo proti) ni zadoščalo in tako so predlog vrnili v ponovno obravnavo.

Nočejo kreditirati komunale

Cerkljanski občinski svetniki niso želeli glasovati o novih cenah čiščenja greznic, ker da ne želijo brezplačno kreditirati komunalnega podjetja. Občina bo subvencionirala cene za kanalizacijo za uporabnike, priključene na čistilno napravo Češnjevek.

Ana Šubic

Cerklje – Cerkljanski občinski svetniki so na zadnji seji potrdili cene storitev odvajanja in čiščenja komunalne odpadne vode in padavinske vode z javnih površin, ki bodo začele veljati oktobra.

Po izračunih Komunale Kranj bi povprečno gospodinjstvo, ki mesečno porabi 16 kubičnih metrov vode in je priključeno na čistilno napravo Češnjevek, za odvajanje in čiščenje odpadnih voda plačevalo 27,31 evra, gospodinjstvo, ki pa je priključeno na čistilno napravo Domžale-Kamnik, pa 20,40 evra. Z željo, da sta ceni poenoteni, bo občina gospodinjstvom in neprofitnim organizacijam ceno za ČN Češnjevek subvencionirala, kar bo na letni ravni znašalo približno 21.500 evrov. Občina je morala sicer že doslej zaradi prenizkih cen Komunali Kranj plačevati subvencije; samo v letu 2014 je iz tega naslova plačala 71.651 evrov.

Zataknilo pa se je pri potrditvi cen, povezanih z greznicami in malimi komunalnimi čistilnimi napravami, ki so jih sicer potrdile že vse ostale občine, ki jih p okriva Komunala Kranj. Če so doslej praznjenje greznic plačevali po opravljeni storitvi, pa je v skladu z uredbo, ki je stopila v veljavo aprila lani, to potrebno zaračunavati mesečno glede na količino porabljene vode. »Debata, ali je to pravično ali ne, je malo brezpredmetna, saj gre za zakonsko določen način obračunavanja,« je dejala Marija Pivk Oman iz Komunale Kranj. A takšnemu zaračunavanju svetniki vseeno niso bili naklonjeni, slišati je bilo tudi, da gre zgolj za brezplačno kreditiranje komunalnega podjetja, zato so sklenili, da o tem sploh ne bodo glasovali.

V Šenčurju ne želijo več ovir

Občinski svet v Šenčurju je obravnaval predlog občinskega podrobnega prostorskega načrta (OPPN) za južni del Šenčurja, kjer naj bi ob regionalni cesti zgradili poslovno stavbo, v zaledju pa stanovanjske hiše.

Danica Zavrl Žlebir

Promet iz novo načrtovanega naselja naj bi se z Delavske na državno cesto vključeval po načelu zavijanja desno-desno, za preprečevanje zavijanja levo pa bi postavili cestne ovire. Teh pa si v Šenčurju več ne želijo.

Šenčur – Gre za podrobni prostorski načrt za južni del Šenčurja ob cesti Kranj–Brnik, severno od poslovne cone in južno od obstoječega stanovanjskega naselja. Po občinskem prostorskem načrtu je to območje namenjeno za stanovanjsko pozidavo, lahko tudi za mirno obrt in storitveno dejavnost. Lastniki predlagajo, da se tu zgradi poslovna stavba, ki naj bo umeščena tik ob cesti, v ozadju pa več stanovanjskih hiš, znotraj območja bi bilo mesto tudi za otroško igrišče. Pozidava tega 3,5 hektarja velikega zemljišča bi potekala fazno. Dovoz v omenjeno območje bi bil z glavne državne ceste na Delavsko cesto. Narejen je tudi idejni projekt, kako bi se promet z Delavske vključeval na državno cesto. Izveden bi bil v dveh fazah, najprej začasno in pozneje trajno. Trajna rešitev bi bilo krožišče, ki bi ga zgradili potem, ko bo narejena štiripasovna cestna povezava Kranj–Brnik, dotlej pa bi iz novega naselja na državno cesto vozili po načelu zavijanja desno-desno, za preprečevanje zavijanja levo pa bi postavili cestne ovire.

Cestne ovire v Šenčurju že dobro poznajo, saj so jih trpeli polno desetletje, dokler ni bil urejen dovoz v poslovno cono. Z ureditvijo krožišča na tem mestu so se jih letos končno znebili. Župan Ciril Kozjek meni, da je na tak način oteževati ljudem promet nedopustno, zato bi morali že v prvi fazi zgraditi vsaj začasno krožišče tudi za predlagani kompleks. Svetnik Valerij Grašič je ob tem omenil spremenjene razmere: brniško letališče je kupil nemški partner, verjetno se bo v prihodnje širilo, promet se bo s tem povečal, tudi hrupa bo več, kako torej kaže z gradnjo štiripasovne ceste. Slednja je po županovih besedah povezana z državnim prostorskim načrtom, zato o tem, kdaj jo lahko pričakujejo, občina ne more dati odgovora. Svetnik Sebastjan Mohar pa razmišlja, da je v predlagani OPPN priložnost, da Šenčur morda dobi objekt za turistične namestitve. Sedaj nima nobenih tovrstnih kapacitet, kamor bi lahko namestili poslovne partnerje, in ob obetih, da se bo na bližnjem letališču povečal promet, tudi za večje število turistov. Za kaj takega bi se moral opogumiti kak investitor, meni župan Kozjek. Vodili so že več pogovorov, tudi s partnerji v tujini, a zaenkrat ni nikogar, ki bi na tem območju tvegal takšno vlaganje. Svetnik Aleš Perič Močnik, tudi sam stanovalec južnega dela Šenčurja, sicer podpira pobudo predlagateljev OPPN, a prav tako ob pogoju, da bo vsebovala primerno prometno ureditev. Tudi on zavrača možnost, da bi si s cestnimi ovirami znova nakopali težave, kakršne so imeli, preden je bilo zgrajeno krožno križišče pri poslovni coni.

Marko Kocjančič novi direktor Komunale Kranj

Vilma Stanovnik

Kranj – Skupščina Komunale Kranj je za direktorja podjetja za mandatno obdobje štirih let imenovala Marka Kocjančiča, ki je po izobrazbi univerzitetni diplomirani inženir elektrotehnike. Trenutno je zaposlen kot direktor podjetja Ekologija, d. o. o., Škofja Loka, prej je bil direktor podjetja Saubermacher CRO Vrhnika, d. o. o., še prej izvršni direktor družbe Trion, d. o. o., Ljubljana in direktor področja zaščite in varstva okolja družbe Vorpo, d. o. o., Ljubljana. Od leta 1994 do 2008 je bil zaposlen v javnem podjetju Vodovod-Kanalizacija, d. o. o., Ljubljana, najprej kot direktor sektorja za vodovod in nato kot direktor tehnično-investitorskega sektorja.

Svetniki zavrnili »metalce«

Jezersko – Kot je po torkovi seji občinskega sveta Jezersko povedal župan Jurij Rebolj, so svetniki zavrnili možnost, da bi se koncerta Metal Days in Punk Rock Holiday, ki ju prirejajo na Tolminskem, preselila na Jezersko. Za to možnost so se pred kratkim zanimali organizatorji koncertov, ki iščejo nove privlačne lokacije, o čemer je župan Rebolj že avgusta seznanil člane občinskega sveta. Na septembrski seji so svetniki pobudo zavrnili z več argumenti: tovrstna glasba ne sodi v jezersko okolje, Jezersko za kaj takega nima ne nastanitvenih ne kakih drugih kapacitet, takšen dogodek bi bil nesprejemljiv tudi z vidika varnosti in varovanja narave, poleg tega se ne sklada s strategijo razvoja turizma. Če bi svetniki dali pozitiven signal in bi bili pobudi naklonjeni, bi na javnem zboru občanov poiskali tudi mnenje prebivalcev Jezerskega, preden bi v ta kraj sprejeli tako hrupen množični dogodek, kot sta omenjena festivala, je še povedal župan Jurij Rebolj.

654. SEJEM NA TRAVNIKU
v Šentvidu ob Glini/St. Veit na avstrijskem Koroškem
Od sobote, 26. septembra, do ponedeljka, 5. oktobra 2015

Gre za najstarejšo tovrstno prireditev na Koroškem. Uradno odprtje bo v soboto, 26. septembra, ob 10. uri, ko se bo zvrstila velika procesija noš. 10-dnevna prireditev, ki jo bo obiskalo približno 500 000 obiskovalcev, bo v znamenju kulturnih tradicij in običajev.

Sejem na travniku obudi spomine na tiste daljne čase, ko so kmetje enkrat v letu na tržnici zunaj mestnega obzidja kupovali po ugodni ceni živino, semena in druge izdelke. Poleg tega je nudil sejem enkratno priložnost sklepati raznorazne kupčije ter srečati znance in se malo pozabavati ter tako pozabiti težak vsakdan kmečkega življenja.

Vstop je prost!

V času sejma bo med železniško postajo in sejmom vozil vlakec. Obiskovalcem bo na voljo dovolj parkirišč.

www.stveiter-wiesenmarkt.at

- Velik zabaviščni park z 38 igrali in letošnjo novostjo, igralom »Around the World«
- Bolšji trg in tržnica s starinami, odprta vsak dan
- Kramarski trg z 200 stojnicami, odprt od sobote do ponedeljka oz. do torka
- Razstava kmetijske in gozdarske opreme
- Sejem gradnje in novih energetskih virov
- Razstava luksuznih avtomobilov
- Pester program dogodkov in prireditev, koncerti
- 44 stojnic s kulinaričnimi dobrotami

Festival ustvarjalnosti in inovativnosti

V ponedeljek se v Kranju začenja šesti OpenWeek, ki bo do petka potekal v prostorih kluba OpenLab.

Vilma Stanovnik

Kranj – S priložnostno slovesnostjo ob odprtju se bo v ponedeljek, 21. septembra, ob 15. uri začel šesti festival ustvarjalnosti in inovativnosti mladih, imenovan OpenWeek. V prostorih Kluba OpenLab na Koroški cesti 19 v Kranju bo potekal do 25. septembra, projekt pa sofinancira Mestna občina Kranj.

OpenLab je prostor prihodnosti, ki za Gorenjsko predstavlja interdisciplinarno mladinsko tehnološko središče. V njem se združujejo inovativni in ustvarjalni mladi, saj jim omogočajo uporabo multimedijske opreme.

»Tudi letos smo pripravili vrsto zanimivih delavnic, predstavitev ter srečanj mladih, podjetij in šol. Skozi ves OpenWeek bo potekala fotografska razstava ustvarjalcev iz OpenLaba. Rdeča nit vseh dogodkov je preplet inovativnih tehnologij, perspektivnih panog in kreativnosti mladih. Vsi dogodki so za udeležence brezplačni. Z njimi želimo pritegniti mlade v svoje ustvarjalno okolje in jih navdušiti za raziskovanje ter samostojno ustvarjanje na področjih sodobnih tehnologij in podjetništva,« pravi Janez Bešter in dodaja, da bo vstop na delavnice brezplačen.

Prva delavnica z naslovom Interaktivni 3D mapping bo že v ponedeljek ob 17. uri potekala na Gimnaziji Kranj, v torek, 22. septembra, bo v OpenLabu ob 17. uri delavnica Spletna mobilna aplikacija v eni uri, ob 18. uri pa se bo začel tehnološki večer z naslovom Vodenje drona z gestami in uporabo navidezne resničnosti, ki ga pripravlja MakerLab Ljubljana. V sredo bo ob 17. uri potekala delavnica Arduino in internet prihodnosti, tehnološki večer z naslovom Od radarskega tempomata do samozvočnega avtomobila pa ob 19. uri pripravlja Iskra Mehanizmi. V četrtek bo ob 17. uri potekala fotografska delavnica z naslovom Posebni učinki in studijska fotografija, ob 19. uri pa delavnica Analiza modernih filmskih tehnik. OpenWeek se bo v petek ob 17. uri zaključil z LAN party tekmovanjem, nagradnim žrebanjem in podelitvijo nagrad.

Lahko bodo kolesarili v dvoje

Ob Evropskem tednu mobilnosti so člani Društva slepih in slabovidnih Kranj dobili tandemsko kolo.

Vilma Stanovnik

Slepim in slabovidnim prirejeno tandemsko kolo sta prva preizkusila Terezija in Jani Dolinar. / Foto: Gorazd Kavčič

Kranj – Letošnji Evropski teden mobilnosti se je v Kranju začel z dobrodelno akcijo, saj sta Robert Zadnik iz Sveta za preventivo in vzgojo v cestnem prometu Kranj in kranjski župan Boštjan Trilar članom Društva slepih in slabovidnih Kranj predala tandemsko kolo.

»Slepim in slabovidnim prirejeno tandemsko kolo precej pomeni, saj nam bo tako omogočeno, da se lahko več gibljemo. To je lepa gesta tako župana Boštjana Trilarja kot članov Sveta za preventivo in vzgojo v cestnem prometu,« je na prireditvi ob uvodu v Evropski teden mobilnosti povedal predsednik Društva slepih in slabovidnih Kranj Emil Muri, na prvo vožnjo pa sta se zapeljala Terezija in Jani Dolinar.

Prireditev se je nadaljevala pred občinsko zgradbo, kjer sta župan Trilar in svetnik Marjan Bajt simbolično predala v uporabo tri nova stojala za kolesa, nato pa so se svetniki, člani komisije Varno kolesarim na čelu z Andrejem Zalokarjem za njimi pa tudi uporabniki Centra Korak odpeljali do Zlatega polja ter si vmes ogledovali nevarne točke ter ugotavljali, kako jih narediti kolesarjem prijaznejše.

Program v okviru Evropskega tedna mobilnosti se bo nadaljeval še do torka, 22. septembra.

Tudi v občini Škofja Loka odpis dolgov

Škofja Loka – Občinski svet v Škofji Loki je podprl sklep o pristopu občine k sporazumu o odpustu dolgov. Občina sicer ni upnica, so pa njeni javni zavodi, v tem primeru osnovne šole in vrtec. Tako naj bi dogovore o odpisu dolga do 50 evrov sklenili z dolžniki, ki so imeli konec leta 2014 neporavnane obveznosti pri šolski prehrani in plačilu vrtca, in sicer s tistimi, ki so bili prejemniki denarne socialne pomoči, varstvenega dodatka, veteranskega dodatka ali otroškega dodatka iz 1. oziroma 2. dohodkovnega razreda ali prejemniki otroškega dodatka v 3. dohodkovnem razredu in hkrati prejemniki dodatka za nego otroka oziroma dodatka za veliko družino. Svetniki so potrdili predlog odbora za družbene dejavnosti, da naj bi dolg za šolsko prehrano odpisovali do 50 evrov, za vrtce, kjer so dolgovi veliko višji, pa do 200 evrov.

Boljša oskrba z vodo za dve občini

1. stran

V okviru tega so poleg oskrbe s pitno vodo poskrbeli tudi za odvajanje in čiščenje odpadnih voda. V projekt so bile vključene vse štiri občine na Škofjeloškem in Razvojna agencija Sora, pri oskrbi z vodo pa samo občini Škofja Loka in Gorenja vas - Poljane, ki imata skupen vodovodni sistem.

»Magistralni vodovod Visoko–Viršek je popolnoma obnovljen in bo prebivalce še dolga desetletja oskrboval s kakovostno pitno vodo,« je dejal škofjeloški župan Miha Ješe in ob tem omenil začetne težave s pridobivanjem služnosti, za konec pa jih čaka še povrnitev zemljišč, kjer je potekala gradnja, v prvotno stanje. »Pomembna je tudi zamenjava starega in že močno poroznega vodovoda na trasi Trata–Godešič–Reteče, ki tudi ni bil več dovolj zmogljiv in zato nismo mogli dajati soglasij za nove priključke. Ob omenjenih dveh je posodobljen še vodovod v Puštalu, pa v Stari Loki, Virlogu, Binklju, Trnju in delu Podlubnika. Obnovljeno je črpališče na Trebiji z dvema novima vrtinama in ima tudi že uporabno dovoljenje.« Tudi župan občine Gorenja vas - Poljane Milan Čadež je poudaril pomen dobrega sodelovanja ob tem projektu, kjer je v njihovi občini glavni del investicije predstavljala gradnja vodovodnega sistema Trebija–Poljane–Škofja Loka, sicer pa so urejali še tri vodovodne podsisteme.

»Pričakovali smo manj zahtevno investicijo, a so nam dela lani močno otežile poplave, tudi sicer so bila gradbena dela zahtevna, saj smo morali pri tem denimo kar devetkrat prečkati Soro, poleg tega pa tudi številna kmetijska zemljišča. V zvezi s slednjim nas jeseni čaka še vzpostavljanje zemljišč v prvotno stanje,« je po končanih delih dejal Tomaž Porenta, direktor podjetja IMP Promont, izvajalca del. Na vračanje zemljišč in cest v prvotno stanje opozarja tudi Iniciativa za pravičen komunalni prispevek v Škofji Loki, ki izpostavlja zlasti ceste v Retečah in na Godešiču. Župan Miha Ješe zagotavlja, da bo po zaključku del za to poskrbljeno in da bodo ceste celo v boljšem stanju, kot so bile pred posegom.

13 milijonov evrov vredna naložba bo izboljšala oskrbo s pitno vodo več kot 22 tisoč prebivalcem občin Škofja Loka in Gorenja vas - Poljane.

GG | IZLET// od petka, 23. oktobra, do nedelje, 25. oktobra 2015

TEŽKO PRIČAKOVANO
OBIRANJE MANDARIN

Odhod avtobusov z avtobusne postaje v Kranju bo ob 5. uri, z avtobusne postaje v Škofji Loki pa ob 5.20. Odpeljali se bomo v letovišče Neum. Popoldne boste imeli prosto za sončenje, sprehode ob morju ali kopanje v pokritem bazenu. Za doplačilo si boste lahko privoščili krajši izlet v okolico. Zvečer se bomo okrepčali s samopostrežno večerjo, po večerji pa zabavali ob živi glasbi v hotelu, kjer bomo prenočili.
Drugi dan si bomo po zajtrku ogledali Dubrovnik, mesto z najlepše ohranjenim obzidjem in mestnim jedrom v Dalmaciji. Po končanem ogledu mesta bo dovolj časa za sprehod po mestu. Pozno popoldne se bomo odpravili nazaj proti hotelu.
Tretji dan se bomo odpeljali v dolino Neretve. Na plantažah nas bodo pričakali z aperitivom in suhimi figami, nato bomo uživali v obiranju mandarin v čudovitem okolju neretvanske delte. Med vožnjo s t. i. trupicami med zelenjem ob jezeru Kuti in po njem bomo opazovali čudovito naravo. Domačini nam bodo v restavraciji Pri Jozotu pripravili odlično kosilo z neretvanskimi specialitetami, pijačo in zabavo. Lahko boste nakupili še nekaj pridelkov iz delte Neretve (suhe fige, travarica, granatna jabolka, sadni likerji, med …). Pozno popoldne se bomo poslovili od prijaznih gostiteljev in se vrnili proti domu. V Kranj bomo prispeli okoli polnoči.
Več lahko preberete na naši spletni strani www.gorenjskiglas.si

Cena izleta je samo 175 EUR na osebo.

Dolina Neretve, Dubrovnik in Neum so oktobra najlepši, zato pohitite s prijavo!

Cena vključuje: prevoz s sodobnim turističnim avtobusom po programu, dva polpenziona v dvoposteljnih sobah v Grand hotelu Neum 4*, obiranje mandarin, tri kilograme mandarin na osebo, vožnjo s trupicami po delti Neretve, odlično kosilo z neretvanskimi specialitetami, zabavo in pijačo Pri Jozotu, celodnevni izlet v Dubrovnik z ogledom mesta, večerno zabavo v hotelu, pijačo dobrodošlice ter stroške vodenja in organizacije potovanja.

Doplačila (ob prijavi):
enoposteljna soba 34 EUR za dve nočitvi

Organizator izleta je Kompas, d. d. Prijave in rezervacije zbirajo v Kompasu Kranj, Slovenski trg 6, tel.: 04/201 42 61, in v Kompasu Škofja Loka, Kapucinski trg 8, tel.: 04/511 17 70. Ne zamudite tega nepozabnega doživetja!

KOMPAS

Gorenjski Glas

www.gorenjskiglas.si

Ponosni na Center aktivnosti

Trzinska enota Doma počitka Mengeš, ki jo je Občina Trzin pred petimi leti kot prva pri nas zgradila z zgolj lastnimi sredstvi, postaja vse bolj priljubljeno stičišče starejših iz Trzina in okolice.

Jasna Paladin

Na trzinsko enoto Doma počitka Mengeš sta ponosna tudi aktualni in nekdanji župan Peter Ložar in Anton Peršak. / Foto: Aleš Senožetnik

Trzin – V trzinski enoti Doma počitka Mengeš so pred nedavnim pripravili praznovanje pete obletnice ustanovitve enote in Centra aktivnosti Trzin, ki deluje v domu.

Kot je zbranim povedala direktorica Doma počitka Mengeš Irena Gričar, je v trzinski enoti danes 57 stanovalcev, od tega jih je 25 takšnih, ki tu bivajo že vseh pet let. »Stanovalcem so dnevno na voljo fizioterapevtske storitve, delovna terapija in domska zdravnica, enkrat tedensko pa tudi specialista psihiatrije in fiziatrije. Dom zagotavlja vse oblike oskrbe starejših – celodnevno varstvo, začasno varstvo, bivanje v oskrbovanih stanovanjih, pomoč na domu in tudi center aktivnosti, v katerega se lahko vključijo tako občani kot stanovalci doma. Naš dom in trzinska enota sta postala širše prepoznavna po svoji kakovosti, zgovoren dokaz za to pa je tudi čakalna doba za enoto v Trzinu, ki je 8 do 12 mesecev,« je povzela Gričarjeva in dodala, da je povprečna starost stanovalcev 87 let. Še posebej so v Trzinu ponosni na Center aktivnosti, ki je pred petimi leti začel delovati kot drugi tovrstni v Sloveniji. Do danes se je razvil v priljubljeno stičišče starejših občanov Trzina in okolice, ki si kakovost življenja bogatijo z novimi znanji, številnimi aktivnostmi in tkanjem različnih vezi. Program že vsa leta sofinancira Občina Trzin, posameznih aktivnosti pa se udeležuje tudi po sto aktivnih članov. »Če smo v času mojega županovanja v Trzinu kaj naredili dobro, je to prav gotovo ta dom,« je na investicijo še danes ponosen nekdanji župan Anton Peršak.

Druženje so starejši obogatili s kulturnim programom, pogostitvijo ter razstavo del članov Centra aktivnosti Trzin.

Kamnik na starih razglednicah

Kamnik – V prostorih Turistično-informacijskega centra Kamnik je še do konca septembra na ogled razstava starih razglednic z naslovom Po sledeh časa, ki sta jo skupaj pripravili Sabina Romšak, dolgoletna zbirateljica, in Milena Glušič, bibliotekarka iz Knjižnice Franceta Balantiča Kamnik, kjer hranijo več kot 370 starih razglednic iz občin Kamnik in Komenda. Avtorici sta izbrali petdeset razglednic iz konca 19. stoletja in začetka 20. stoletja, zbranim pa predstavili tudi vrsto zanimivosti, kot denimo to, da so nekdaj besedilo pisali na sprednjo stran in da so stare razglednice tudi odličen vir etnologov in zgodovinarjev. Ker pa pisanje razglednic vse bolj nadomeščajo kratka sporočila na telefonih, so udeleženci razstave na odprtju lahko brezplačno poslali razglednico z motivom Kamnika iz leta 1898.

Uporaba mestnega prometa se je potrojila

Danica Zavrl Žlebir

Škofja Loka - Pred jutrišnjim osrednjim dogodkom ob Evropskem tednu mobilnosti so v Škofji Loki predstavili svoja prizadevanja za trajnostno mobilnost in trajne ukrepe v prid prometne varnosti svojih občanov. Poudarek jutrišnjega dogajanja, ki ga občina pripravlja v sodelovanju z ministrstvom za infrastrukturo, je na raznolikih oblikah potovanj, od pešačenja, kolesarjenja, vožnje z električnimi kolesi in skiroji do hibridnih avtomobilov in uporabe javnih prevoznih sredstev.

V škofjeloški občini so zadovoljni zlasti s svojim uspehom pri javnem prevozu. V štirih letih, odkar so uvedli pogostejšo frekvenco na mestni avtobusni liniji in je avtobusni prevoz cenejši, enotno vozovnico pa lahko uporablja vsa družina, se je število potnikov potrojilo. Kot sta povedala župan Miha Ješe in Miloš Bajt z občinskega oddelka za prometno infrastrukturo, občinski proračun mestni promet subvencionira v višini 110 tisočakov. To je dvakrat višji prispevek občine kot pred uvedbo, medtem ko je število potnikov večje za trikrat. A to ni edino, kar je povezano z javnim prevozom: poleg tega so zagotovili tudi več javnih parkirišč, uvedli mobilno plačevanje parkirnine, skrbijo pa tudi za dodatne avtobuse na in z železniške postaje ob prometnih konicah, tudi sicer je z javnim prevozom dobro pokrita vsa občina. Število potnikov je v letu 2014 doseglo vrhunec, kljub temu pa razmišljajo še o uvedbi novih linij, ena od njih naj bi z mestom povezala Frankovo naselje, razmišljajo pa tudi o možnosti, da bi jo podaljšali še do vasi Draga. Pred časom so poskusili z uvedbo avtobusne linije do Grenca, kjer je več trgovskih centrov, a se ta ni prijela. V Škofji Loki tudi čakajo na odprtje južne obvoznice, ko bodo tudi videli, kako bo potem stekel preostali promet.

Čebelarji in lovci praznujejo

Jasna Paladin

Kamnik – Jutri, 19. septembra, tako Čebelarsko društvo Kamnik kot Lovski klub Kamnik praznujeta 110-letnico delovanja. Člani lovskega kluba so praznovanje raztegnili na tri dni in bodo že danes ob 17. uri v Domu kulture Kamnik odprli razstavo z naslovom Lovstvo, rokodelstvo, umetnost, temu pa bo sledila še predstavitev jubilejnega zbornika. Jutri bodo v domu kulture ob 18. uri pripravili akademijo ob 110. obletnici ustanovitve prvega Lovskega kluba Kamnik z bogatim kulturnim programom in z govornikoma županom Marjanom Šarcem in predsednikom LZS Srečkom Feliksom Kropetom. Praznovanje pa bodo lovci sklenili v nedeljo ob 15. uri z lovsko mašo v cerkvi frančiškanskega samostana. Člani Čebelarskega društva Kamnik bodo 110-letnico počastili jutri na plemenilni postaji Josipa Verbiča na Kopiščih v Kamniški Bistrici z začetkom ob 10. uri. Ob tej priložnosti bodo odprli tudi na novo zgrajene prostore učnega centra.

Oslovsko tekmovanje

Janez Kuhar

Cerklje – Pri Turistični kmetiji Viženčar na Kriški planini na Krvavcu je bilo v nedeljo, ob zaključku pašne sezone, spretnostno oslovsko tekmovanje, na katerem je v štirih disciplinah sodelovalo šest ekip. Tekmovalci so se pomerili v ježi osla in v štirih igrah – snemanju suhe klobase s sulico z višine, prenašanju vode v kozarcu, jahanju in prenašanju drv. Zmagala sta Brigita Demšar in Milan Oblak iz Opal pri Žireh z oslico Pepo, druga sta bila Simoj Jakopič in Marko Kovačič iz Levpe pri Kanalu ob Soči z oslom Borom, tretja pa Jordan in Žiga Bratuž, tudi iz Levpe, prav tako z oslom Borom.

De profundis v Ljubljani

Ljubljana – Komorni zbor De profundis Kranj pod vodstvom zborovodkinje Branke Potočnik Krajnik v sodelovanju z Muzikološkim inštitutom ZRC SAZU vabi na večer renesančnih posvetnih pesmi z naslovom Renesančne vragolije. Koncert bo v torek, 22. septembra, ob 19. uri v Atriju ZRC SAZU v Ljubljani. V programu bomo slišali skladbe renesančnih mojstrov, kot so: Jacobus Handl - Gallus, angleški kralj Henrik VIII, Adriano Banchieri, Thomas Vautor, Clément Janequin, Pierre Certon, John Farmer, Pierre Passereau, Claudio Monteverdi, Heinrich Schütz ...

Foto: Arhiv De profundis

Komorni zbor De profundis je s koncertom Renesančne vragolije prvič navdušil publiko konec junija v Kranju.

Dogodki ob 150. obletnici rojstva Ignacija Hladnika

Križe – Ob 150. obletnici rojstva skladatelja in organista Ignacija Hladnika bo v Križah več jubilejnih dogodkov. Že jutri ob 18. uri bo v župnijski cerkvi povišanja sv. Križa koncert orgelskega mojstra Daliborja Miklavčiča na orglah in pedalnem klavirju ob spremljavi godalnega tria. Naslednjo soboto, 26. septembra, ob 19. uri bo prav tako v župnijski cerkvi slovesno bogoslužje ob obletnici rojstva, ki ga bo vodil ljubljanski nadškof in metropolit msgr. Stanislav Zore, in koncert Hladnikovih pesmi v izvedbi MeCPZ Križe in gostujocih Stolnega zbora Ignacij Hladnik iz škofije Novo mesto in MePZ Ignacij Hladnik Tržic. Ob tem bodo odkrili spominsko obeležje pred župnijsko cerkvijo avtorja akademskega kiparja Vinka Ribnikarja. V nedeljo, 4. oktobra, ob 17. uri bo v župnijski cerkvi srečanje cerkvenih pevskih zborov tržiške dekanije.

Koncert Carmen manet

Radovljica – Jutri, v soboto, 19. septembra, ob 20. uri bo v Baročni dvorani Radovljiške graščine koncert ženskega pevskega zbora Carmen manet, ki se pripravlja na zahtevno mednarodno tekmovanje, ki bo prihodnji teden v italijanskem Riminiju. Na koncertu bodo predstavili tekmovalni program, v goste pa so pevke povabile še Mešano pevsko skupino Dr. France Prešeren iz Žirovnice, ki konec meseca prav tako odhaja na tekmovanje v Italijo.

Razstava Zgodbe na krilih planinskega orla

Kamniška Bistrica – Družba Velika planina vabi na odprtje slikarske razstave Brede Capuder z naslovom Zgodbe na krilih planinskega orla, ki bo jutri, 19. septembra, ob 17. uri v Gostilni Pod žičnico v Kamniški Bistrici. Avtorica se bo predstavila s portreti oseb, ki so bile v preteklosti bile z Veliko planino.

KINO SPORED

KOLOSEJ DE LUXE, KRANJ (CENTER)

Sobota, 19. 9., in nedelja, 20. 9.
19.40, 21.40 OBISK
14.00, 15.45, 17.30, 19.15, 21.00 JULIJA IN ALFA ROMEO
16.20, 18.00 LEGENDA O SARILI
20.20 JENNY SE POROČI
14.50, 16.40, 18.30 MINIONI, sinhro.

CINEPLEXX, TUŠ, KRANJ

Sobota, 19. 9.
18.40, 20.40, 22.35 OBISK
14.30, 16.15, 20.30 JULIJA IN ALFA ROMEO
14.20, 19.15, 21.15 HITMAN: AGENT 47
15.40, 18.20, 20.10, 22.15 LABIRINT: POGORIŠČE
13.40,16.20, 18.10, 20.50, 22.40 NORE POČITNICE: NOVA GENERACIJA
18.00 MISIJA NEMOGOČE: ODPADNIŠKA NACIJA
13.30, 15.30, 17.20 MINIONI, sinhro.
14.40, 16.40 MINIONI, 3D, sinhro.

Nedelja, 20. 9.
18.40, 20.40 OBISK
14.30, 16.15, 20.30 JULIJA IN ALFA ROMEO
14.20, 19.15, 21.15 HITMAN: AGENT 47
15.40, 18.20, 20.10 LABIRINT: POGORIŠČE
13.40, 16.20, 18.10, 20.50 NORE POČITNICE: NOVA GENERACIJA
18.00 MISIJA NEMOGOČE: ODPADNIŠKA NACIJA
13.30, 15.30, 17.20 MINIONI, sinhro.
14.40, 16.40 MINIONI, 3D, sinhro.

KINO SORA, ŠKOFJA LOKA

Petek, 18. 9., in nedelja, 20. 9.
18.00 LEGENDA O SARILI, sinhro.
20.00 JULIJA IN ALFA ROMEO

Sobota, 19. 9.
17.00 LEGENDA O SARILI, sinhro.
19.00 JULIJA IN ALFA ROMEO

Organizatorji filmskih predstav si pridržujejo pravico do spremembe programa.

Virtualna ljubezen v živo

Jutri bodo v Prešernovem gledališču uprizorili prvo premiero nove gledališke sezone, romantično dramo Vsakih sedem valov Daniela Glattauerja. Režiral jo je Alen Jelen.

Igor Kavčič

V prvi predstavi nove sezone v Prešernovem gledališču bo ljubezen iz elektronske pošte preskočila v resnično življenje. Z Vesno Slapar in Rokom Viharjem. / Foto: Boris B. Voglar

Kranj – Avtorju knjižne uspešnice Proti severnemu vetru Danielu Glattauerju so bralci naročili nadaljevanje. Pisatelj se je želji seveda odzval z novim romanom Vsakih sedem valov in tako kot pri prvem delu tudi tokrat poskrbel za njegovo dramatizacijo. Prvi del je bil prava uspešnica kranjskega teatra, saj je v treh letih doživel več kot petdeset ponovitev. Če pobrskamo po spominu: e-pisemska zaljubljenca Emmi in Leo v prvem delu svoje ljubezenske zgodbe nista končala, zgolj prekinila sta jo z molkom, v drugem delu pa sta drznejša, njun odnos prerašča meje virtualnega in se hoče udejanjiti tudi v resničnosti. »Roman Vsakih sedem valov skriva veliko domislic, gre za romantično komedijo in melodramo. Težka naloga je uprizarjati zelo uspešne zgodbe, kar roman Vsakih sedem valov brez dvoma je, vendar nam avtor dovoljuje , da mu lepo sledimo,« pojasnjuje režiser Alen Jelen in poudarja: »Predstava Vsakih sedem valov se bo dotaknila vseh generacij. To je zgodba o ljubezni, ki je ujeta v e-dopisovanje, vendar sta tokrat Emmi in Leo pogumnejša kot v prvem delu, gledalci pa bodo na odru sledili nekakšnemu romanu v slikah.«

Dramaturginja Marinka Poštrak ob tem dodaja, da Glattauer mojstrsko razkrije razliko med zaljubljenostjo in ljubeznijo: »Roman Vsakih sedem valov daje upanje, da je tudi v današnjem času ljubezen še mogoča, in to ne le v virtualnih svetovih, ampak tudi v resničnosti. Tema je sodobna in prijazna do gledalcev, hkrati pa je zelo zahtevna do ustvarjalcev, saj je besedila veliko in je igralsko zelo zahtevno.«

V vlogi Lea Leikeja bo tudi tokrat nastopil igralec Rok Vihar, v vlogi Emmi Rothner pa igralka Vesna Slapar. »Moje d ruženje z Leom traja že štiri leta, vloga je zahtevna, a ko je narejena, nudi veliko užitka,« je dejal Rok Vihar. Njegova soigralka Vesna Slapar se je, prepričana, da je Vesna Pernarčič odlično odigrala vlogo Emmi v prvem delu, vloge lotila z velikim spoštovanjem: »Igralsko gre za zahteven zalogaj, vendar bo Vsakih sedem valov lepa predstava, ki človeka napolni z upanjem. In ni treba poznati prvega dela, da lahko slediš in razumeš drugega. Dodaten čar in atmosfero urbanosti bodo predstavi dali videoprojekcija, delo mladega avtorja Matevža Jermana, in nočni posnetki Ljubljane iz zraka Mitje Klodiča, ki v predstavo vnesejo mestno vzdušje.

Pogledi v prejšnje stoletje

V Mestni knjižnici Kranj so odprli razstavi z naslovom Družabno življenje kranjskih meščanov in Praznični spomini na 20. stoletje.

Igor Kavčič

Kranj – Mestna knjižnica Kranj sodeluje v evropskem projektu Ključne kompetence in zgodovinski spomin, katerega cilj je oblikovati privlačen izobraževalni pristop k neformalnemu izobraževanju odraslih, ki temelji na obujanju lokalnega spomina. V kranjski knjižnici so za glavno temo izbrali praznike in praznovanja v 20. stoletju. V sredo so tako v spodnji avli knjižnice odprli kar dve razstavi. Družabnega življenja kranjskih meščanov so se lotili udeleženci študijskega krožka na Univerzi za tretje življenjsko obdobje pri Ljudski univerzi Kranj. »Udeleženci krožkov so za svoje raziskovanje v okviru osrednje teme izbrali področja, ki so jim blizu. Tako so se lotili tem, kot so Rdeči križ, gasilstvo, skrb za revne, letoviški turizem, zanimala jih je zgodovina Majdičeve hiše, zgodba družine Gogala « je povedala njihova animatorka Mojca Rozman in dodala, da so že pripravili publikacijo v elektronski obliki, ki naj bi ugledala luč tudi v klasični tiskani obliki. Razstava v knjižnici obsega dvajset panojev.

Drugo razstavo z naslovom Praznični spomini na 20. stoletje so v Mestni knjižnici Kranj pripravili v sodelovanju z omenjenim krožkom in uporabniki knjižnice tudi kranjski gimnazijci. »Od maja naprej so praznične spomine zbirale vse gorenjske knjižnice, ki bodo pripravile priložnostne razstave, prvo pa smo tokrat odprli v Kranju. V vitrinah so tako na ogled predmeti, oblačila, vezenine, razglednice, povezani z našo preteklostjo,« je povedala koordinatorka projekta Jana Zeni. Kot je povedal direktor knjižnice Vilijem Leban, so mogoče na ogled le drobci iz naše preteklosti, a bodo ti zagotovo pripomogli k lažjemu razumevanju naše zgodovine in naše identitete, zaradi česar bodo Kranjčani še ponosnejši. Na odprtju so z nekaj plesi nastopili tudi trije pari Folklorne skupine Preddvor, predstavili pa so tudi knjigo Oblačilna podoba Preddvorčanov in okoličanov v preteklosti.

V vitrinah je na ogled nekaj najzanimivejših prazničnih spominov na 20. stoletje. / Foto: Primož Pičulin

Z Ločanoma do medalje

Naša kadetska rokometna reprezentanca je na svetovnem prvenstvu v Jekaterinburgu v Rusiji prejšnji mesec osvojila odlično drugo mesto, Ločanoma, ki sta imela veliko zaslug za zgodovinski uspeh, pa so ta teden čestitali tako predstavniki domačega rokometnega društva kot župan Miha Ješe.

Vilma Stanovnik

Škofja Loka – Slovenska kadetska rokometna reprezentanca, ki jo zadnja leta vodi škofjeloški trener Jani Klemenčič, se je izkazala že lani, ko so na olimpijskih igrah mladih na Kitajskem osvojili zlato odličje. Da sodijo med najboljše na svetu, so znova dokazali prejšnji mesec, ko so si na svetovnem prvenstvu v Jekaterinburgu prigrali nastop v velikem finalu. Na prvih osmih tekmah prvenstva namreč niso niti enkrat izgubili, so pa kar sedemkrat zmagali in z ekipo Francije igrali neodločeno. Na tekmi za naslov svetovnih prvakov so bili Francozi nato sicer boljši, tudi naslov svetovnih podprvakov pa je zgodovinski uspeh za naš rokomet.

Uspeha so se razveselili tudi pri RD Urbanscape Loka, kjer že vrsto let skrbijo za vzgojo mladih, veliko zaslug za to pa ima prav Jani Klemenčič, ki mlade o skrivnostih rokometa poučuje že več kot trideset let. Klemenčič je od leta 2012 tudi glavni trener slovenske kadetske reprezentance, pod njegovim vodstvom pa fantje doživljajo uspeh za uspehom. »Vesel sem, da nam je uspel takšen rezultat, kljub temu da je od prvenstva že nekaj časa, pa vsi občutki še niso zbrani. Dosti časa za proslavljanje ni bilo, prav tako ne za počitek, saj smo takoj po prihodu domov začeli z delom v klubu, prav tako je bilo treba v službo,« je ob sprejemu povedal trener Klemenčič, sicer kuhar v Osnovni šoli Ivana Groharja v Podlubniku.

»Kuhar Jani je ravno prav začinil ekipo za velik uspeh, tako on kot Aleks Kavčič, ki je veliko prispeval k zmagam reprezentance, pa si zaslužita čestitke vseh nas,« je povedal domači župan Miha Ješe, ki je segel v roke tako trenerju Janiju Klemenčiču kot članu reprezentance iz ekipe RD Urbanscape Loka Aleksu Kavčiču.

»Biti svetovni podprvak je res velik uspeh, žal so nam natrpan tekmovalni ritem in utrujenost pa tudi malce športne smole preprečili, da nismo svetovni prvaki. Toda priložnosti bodo še in medalja mi daje krila za nove odlične rezultate tako z reprezentanco kot v domačem klubu,« je povedal Aleks Kavčič, ki je letos zadnje leto kadet, saj ga v novi sezoni čakajo nastopi med mladinci. V domačem klubu že tretjo sezono nastopa v članski ekipi. »Čeprav sem še mlad, vsako sezono v klubu pričakujejo več. K sreči je naša ekipa zelo homogena, dobro se razumemo in upam, da bomo skupaj še napredovali,« pravi Aleks Kavčič.

Foto: Matic Zorman

Aleksu Kavčiču in Janiju Klemenčiču je za naslov svetovnih podprvakov čestital tudi domači župan Miha Ješe.

Že šesto svetovno prvenstvo

V ponedeljek se na Reki v sosednji Hrvaški začenja letošnje člansko svetovno prvenstvo v balinanju, med slovenskimi aduti pa je tudi izkušeni Davor Janžič.

Jože Marinček

Kranj – Vajeni smo, da se balinarji z velikih tekmovanj, pa naj bo svetovno ali evropsko prvenstvo, vračajo z lepim številom medalj. Tako so se tudi z zadnjega svetovnega prvenstva pred dvema letoma iz Argentine vrnili s kar šestimi medaljami. Dve srebrni je domov prinesel Davor Janžič, Škofjeločan, ki pa sedaj živi v Kranju. Je tudi predsednik balinarskega društva Center Kranj, ki uspešno nastopa v prvi balinarski državni ligi vzhod.

Davor Janžič in Dejan Tonejc bosta tudi tokrat močna aduta naše balinarske reprezentance.

Že vrsto let si član naše državne reprezentance. Kdaj si prvič nastopil na svetovnem prvenstvu?

»Bilo je leta 2005, nato sem bil še na prvenstvih leta 2007, 2009, 2011 in 2013. Tako bo to že moje šesto svetovno prvenstvo.«

Kaj pričakuješ od prvenstva na Reki?

»Glede na rezultate na prejšnjih prvenstvih in sedaj v ligah, kjer igramo, so pričakovanja seveda visoka. Zlagal bi se, če ne bi dejal, da vsi v naši reprezentanci startamo na najvišja mesta.«

V reprezentanci je kar nekaj Gorenjcev?

»Poleg mene sta v ekipi še Jeseničan Dejan Tonejc in pa Aleš Borčnik, ki je doma v Vodicah.«

Kako so potekale priprave za prvenstvo?

»Posebnih priprav za letošnje svetovno prvenstvo nismo imeli. Vsi igramo v tujini in smo imeli veliko težkih tekem, saj smo v poletnem obdobju odigrali veliko močnih turnirjev.«

Kakšni medalji boš branil na Reki?

»Branil bom dve srebrni medalji iz Argentine. To je v natančnem zbijanju in v igri dvojic. Upam le, da bom ti dve medalji izpred dveh let sedaj nadgradil in da bosta še žlahtnejše barve.«

Na Reki bo v vlogi sodnika Slovenijo in Gorenjsko predstavljal tudi Kranjčan Bojan Selan, za katerega je to prvo svetovno prvenstvo. Sodil je že na dveh evropskih prvenstvih v Pazinu in Kopru, bil pa je tudi v vlogi glavnega sodnika na finalu evropskega klubskega pokala.

Lani si izpustil evropsko prvenstvo pri nas v Kopru. Zakaj?

»Imel sem veliko smolo, saj sem si štirinajst dni pred prvenstvom poškodoval roko. Tako sem moral to evropsko prvenstvo izpustiti.«

Balinarji ste veliko odsotni. Prvenstva, turnirji, evropske in svetovna prvenstva. Kaj pravijo domači?

»Žena in hčerka vesta, da sem balinar, in to pač morata sprejeti. Smo se pa doma že dogovorili, da bosta prišli na Reko in navijali tako zame kot za našo reprezentanco.«

Tekmovali v kros triatlonu

Ribčev Laz – V nedeljo je v Bohinju potekala tekma Evropske triatlonske zveze v kros triatlonu. Bila je zadnja v evropski seriji TNatura pred svetovnim prvenstvom. Štela je tudi za državno prvenstvo in za Mlinotestov kros triatlon pokal. Organiziral jo je Triatlon klub Pokljuka. Na startu je bilo nekaj več kot petdeset tekmovalcev in tekmovalk, ki jih je čakalo 1500 metrov plavanja v Bohinjskem jezeru, sledilo je dvajset kilometrov kolesarjenja, za konec pa še deset kilometrov teka. Najhitrejši je bil Rus Pavel Andreev (1;59:57). Tri minute je za njim zaostal glavni zvezdnik tega športa Conrad Stoltz iz Južne Afrike. Najboljši Slovenec je bil na skupno četrtem mestu Janez Klančnik. Naslova državnih prvakov so se veselili tudi Žiga Podbevšek med starejšimi mladinci, Leon Gajser v kategorij veterani II, legenda slovenskega triatlona Miro Kregar med veterani III ter Bojan Trojar v kategoriji veterani IV. Na tekmi štafet so bili najhitrejši člani ekipe TK Inles Riko Ribnica v postavi Matej Dečman, Maks Škufca in Nejc Kromar. Na tretjem mestu je bila ženska ekipa BIC Naklo, ki so jo sestavljale Urška Berce, Irena Šubic in Brigita Markun.

Živahno na Festivalu športa

Kranj – Kljub nič kaj prijaznemu vremenu se je v torek v Kranju začel Festival športa. Dogodki, ob njih pa tudi športna tržnica s predstavitvijo športnih društev, so se vrstili drug za drugim, vrhunec prireditev pa bo danes in jutri. Tako bosta danes zanimivi zlasti tekmi zvezd v plavanju in vaterpolu, ki bosta od 18. ure naprej v kranjskem pokritem olimpijskem bazenu, jutri ob 10. uri pa se bo na Brdu pri hotelu Kokra začel 15. Županov tek.

Foto: Primož Pičulin

V Kranju vodilni Kalcer Radomlje

Kranj – V torek so nogometaši Zarice v osmini finala pokala Slovenije gostili Luko Koper in izgubili z 0 : 3. Poleg Koprčanov so se v četrtfinale uvrstile še ekipe Olimpije, Domžal, Maribora, Zavrča, Rudarja Velenje, Celja ter Drave Ptuj. Konec tedna se nadaljuje državno prvenstvo. V 1. SNL Telekom bo ekipa Domžal v nedeljo gostila Luko Koper. V 2. SNL bo Šenčur utri gostoval v Ankaranu, Roltek Dob pa bo gostil Dravo Ptuj. V nedeljo bo Zarica Kranj gostovala pri Aluminiju, Triglav pa bo ob 16. uri gostil vodilno moštvo Kalcer Radomlje. V 3. SNL - center se bodo sobotne tekme začele ob 16.30. Doma bosta igrala Sava Kranj, ki bo gostila Žiri in Jezero Medvode, ki bo gostilo ekipo Jesenic. Bled Hirter bo gostoval pri Brinju Grosuplje, Komenda pa pri Rudarju. V nedeljo bo AŠK Bravo gostil Šobec Lesce. Zanimive tekme pa se bodo v soboto odigrale tudi v 4. krogu Gorenjske nogometne lige. Začele se bodo ob 16.30 uri, pari pa so: Ločan Škofja Loka – Bohinj, Preddvor – FC Podbrezje, Britof – Jecom Sport DLN, Niko Železniki – Naklo, Kondor Polet – Velesovo in JuRentA Bitnje – Visoko.

NK Triglav Kranj, Pentanska cesta 37, Kranj

2. SNL, 7. krog
Triglav Kranj : Kalcer Radomlje
nedelja, 20. 9. 2015, ob 16.00, ŠC Kranj
www.nktriglav.si

domplan
triglav
AH Vrtač Kranj
macron
Medijski pokrovitelj
Gorenjski Glas

Z GORENJSKIM GLASOM DO CENEJŠE VSTOPNICE ZA OGLED TEKME!

Izrežite ta kupon in si zagotovite vstopnico za ogled nogometne tekme med domačim Triglavom in Kalcerjem Radomlje, ki bo v nedeljo, 20. septembra 2015, ob 16. uri na stadionu v Kranju.

NAMESTO REDNE CENE VSTOPNICE, KI JE 5 EVROV, BOSTE ZA VSTOPNICO S TEM KUPONOM ODŠTELI LE 3 EVRE.

Podprimo naše športnike in navijajmo skupaj!

www.gorenjskiglas.si

Vozil predelano kolo s pomožnim motorjem

Simon Šubic

Medvode – Ljubljanski prometni policisti so pred dnevi pri kontroli prometa v Medvodah ustavili mladoletnika, ki je vozil kolo s pomožnim motorjem, ki je bilo tako predelano, da je namesto najvišje dovoljene hitrosti 25 km/h razvilo hitrost do kar 90 km/h. Zoper mladega kršitelja so seveda na sodišče podali obdolžilni predlog.

Policisti so ob kontroli takoj posumili, da je kolo s pomožnim motorjem predelano, saj je dosegalo hitrosti, večje od 25 km/h, kot je dovoljeno za takšna kolesa. Mladenič je namreč po cesti vozil s podobno hitrostjo kot avtomobili. Sume o predelavi je dodatno okrepil tudi vizualni pregled kolesa, zato so ga policisti kršitelju zasegli in odredili izredni tehnični pregled. Na njem je bilo ugotovljeno, da vozilo ni tehnično brezhibno, saj je imelo predelano izpušno cev, neustrezno svetilnost, delovala pa mu ni tudi sprednja zavora. Meritev je pokazala, da je mladenič z njim lahko drvel tudi do 90,3 km/h.

Z imitacijo pištole vznemirjal soseda

Simon Šubic

Škofja Loka – Škofjeloški policisti so ta teden zaradi kršitve javnega reda posredovali pri občanu, ki je z imitacijo pištole vznemirjal soseda. Čeprav ni bila prava, so mu pištolo zasegli, zoper kršitelja pa uvedli prekrškovni postopek.

Po zakonu o varstvu javnega reda in miru se z globo v znesku 208 evrov kaznuje vsakogar, ki povzroči vznemirjenje ali občutek ogroženosti, ker na javnem kraju nosi, razkazuje ali uporablja dekorativno orožje, imitacije orožja, orožje, ki je namenjeno za alarm, signaliziranje ali druge predmete, ki so po videzu podobni orožju, pa se v skladu z zakonom, ki ureja razvrstitev in kategorizacijo orožja, ne štejejo za orožje.

Vlomil v enajst vikendov

Simon Šubic

Bled – Blejski policisti so kazensko ovadili 30-letnega državljana Bosne in Hercegovine, ki ga sumijo, da je maja na Pokljuki vlomil v več vikendov, za kar mu grozi do pet let zapora. Po njihovih ugotovitvah je osumljeni 13. in 14. maja izvršil enajst vlomov. Največkrat je v objekte vstopil z naviranjem vhodnih vrat in oken ter z uničevanjem kovinskih obešank. Vlomilec je iz vikendov odnesel denar, hrano in pijačo, elektronsko opremo, orodje, motorne žage in agregate ter še nekatere druge bolj ali manj vredne predmete. S kaznivimi dejanji je lastnikom povzročil za približno deset tisoč evrov gmotne škode, dodatno škodo jim je povzročil tudi na objektih.

S podesta padel v komoro

Jesenice – V torek okoli druge ure zjutraj so jeseniški gasilci posredovali v jeklarni Acroni na Koroški Beli, kjer je delavec na podestu, visokem približno deset metrov, padel v tri metre globoko komoro. Pri padcu si je poškodoval ramo in koleno. S pomočjo koritastih nosil in vrvne tehnike so delavca dvignili iz komore, nato pa ga s pomočjo lestve spustili na nivo tal, kjer so ga predali v oskrbo reševalcem Nujne medicinske pomoči Jesenice.

Ukradel tudi kartice

Vodice – V torek je neznanec vlomil v stanovanjsko hišo v Vodicah ter odtujil denarnico s plačilnimi karticami, s katerimi je nato nekajkrat dvignili gotovino na bankomatih. Lastnika je oškodoval za okoli tisoč evrov.

Pas odpet, v roki pa telefon

V nekajurnem poostrenem nadzoru so policisti pri neuporabi varnostnega pasu zasačili kar nekaj voznikov, še vedno pa je pogosta tudi uporaba mobilnikov med vožnjo.

Simon Šubic

Večina od 36 ugotovljenih kršitev v policijskem nadzoru je bila storjena zaradi neuporabe varnostnega pasu, so sporočili s Policijske uprave Kranj. / Foto: Tina Dokl (arhiv)

Kranj – Policija bo še vse do nedelje po vsej državi izvajala poostren nadzor nad uporabo varnostnega pasu, njihov nadzor pa je usklajen z evropsko akcijo Seatbelt (Varnostni pas), ki istočasno poteka v več evropskih državah. Uporabo pasu so tako kranjski in škofjeloški policisti še posebej pozorno preverjali v torek dopoldne. V nekajurnem nadzoru so bili pozorni tudi na druge cestnoprometne prekrške, med katerimi je zelo pogosta tudi uporaba mobilnih telefonov med vožnjo. Tudi tokrat ni bilo nič drugače.

»Policisti so ugotovili 36 kršitev prometnih pravil, večinoma zaradi neuporabe varnostnih pasov, v osmih primerih pa so se vozniki do policistov pripeljali z mobilnim telefonom v roki. Poudarjamo, da je oboje zelo nevarno,« je sporočil Bojan Kos, tiskovni predstavnik Policijske uprave Kranj. Kot je še razložil, si z varnostnim pasom v vozilih pripenjamo življenje, saj so sile, ki v nesrečah delujejo na telo, preprosto prevelike, da bi se lahko sami obdržali na sedežu, zato praktično vedno pride do telesnih poškodb, tudi pri manjših hitrostih. »Vožnja s telefonom v roki, ki je med vozniki še vedno precej razširjena, pa je primerljiva z vožnjo pod vplivom alkohola, saj to prepovedano opravilo med vožnjo zahteva določeno stopnjo pozornosti in zmanjšuje voznikovo zbranost, zaradi katere je voznik manj pozoren na dogajanje na cesti,« je dodal.

Kot je znano, je namen akcije spodbujati uporabo varnostnih pasov pri vseh potnikih na vseh vožnjah in v vseh vozilih, izboljšati pravilno pripetost in uporabo otroških varnostnih sedežev ter zmanjšati posledice v prometnih nesrečah zaradi neuporabe varnostnega pasu. V lanskem letu je po podatkih Javne agencije RS za varnost prometa v Sloveniji umrlo 41 voznikov osebnih vozil ter voznik tovornega vozila, vsak peti od njih pa ni uporabljal varnostnega pasu, medtem ko pasu ni uporabljalo 27 odstotkov od 21 umrlih potnikov.

Policisti sicer opozarjajo, da biti pripet samo po sebi še ne pomeni optimalne varnosti, še posebej, če varnostni pas pripnemo površno. Ob pravilni rabi varnostnega pasu mora njegov zgornji del teči čez sredino rame, ne sme biti preblizu vratu in ne sme zdrsniti z rame. Spodnji del pasu mora potekati prek bokov in ne prek trebuha, zaponka pasu mora biti dobro zapeta, pas ne sme biti zvit in se mora prilegati telesu, kar preverite s hitrim potegom pasu od telesa. Ob tem mora med telesom in varnostnim pasom nastati zgolj nekaj centimetrov razmika. Večji kot je razmik, večja je pot, ki jo bo telo prepotovalo ob morebitnem zaviranju, preden ga bo zaustavil varnostni pas. »Preden spelje, voznik vedno preveri, ali so vsi potniki pripeti z varnostnimi pasovi, saj je njihova varnost tudi njegova odgovornost,« opozarjajo policisti. Zelo pomembno je, da imajo voznik in vsi potniki pravilno nastavljen tudi vzglavnik za glavo, tako da je zgornji rob poravnan z višino glave in je razdalja med naslonjalom in glavo čim manjša, še dodajajo.

Ena od dveh sodb razveljavljena

Višje sodišče je razveljavilo eno od dveh sodb kranjskega sodišča o odškodninskih tožbah Dimnikarstva Dovrtel zoper Mestno občino Kranj.

Simon Šubic

Kranj – Okrožno sodišče v Kranju bo moralo po naših informacijah ponovno obravnavati vsaj enega od dveh tožbenih zahtevkov, ki jih je Dimnikarstvo Dovrtel vložilo zoper Mestno občino Kranj zaradi povzročitve gospodarske škode, nastale zaradi nezakonite odpovedi koncesijske pogodbe v letu 2004. Na Mestni občini Kranj so potrdili, da je ena od dveh gospodarsko pravdnih zadev vrnjena v nov postopek na prvi stopnji. »Sodišče bo postopek v celoti ponovilo, postavilo bo izvedenca, zato do konca leta 2015 ni pričakovati pravnomočnega zaključka zadeve. Druga zadeva je v fazi odločanja o pritožbah na Višjem sodišču v Ljubljani,« so pojasnili. O kateri zadevi so višji sodniki odločili, niso razkrili, po naših podatkih pa gre za tožbeni zahtevek v višini 464.505 evrov, ki ga je kranjsko sodišče v prvem postopku v celoti zavrnilo. Informacijo smo želeli preveriti tudi pri Dovrtelu, a smo ostali brez odgovora.

Mestna občina Kranj in Dimnikarstvo Dovrtel sta 1. oktobra 2003 sklenila koncesijsko pogodbo za izvajanje dimnikarske službe, po odločitvi tedanjega župana Mohorja Bogataja pa je občina 2. junija 2004 pogodbo odpovedala in koncesijo podelila podjetju Snedim. Dimnikarstvo Dovrtel je tedaj najprej vložilo tožbo zaradi ugotovitve obstoja pogodbenega razmerja in jo po letih pravdanja tudi dobilo. Aprila 2007 je zato morala občina odpovedati pogodbo s Snedimom, dimnikarsko dejavnost na svojem območju pa spet zaupati Dimnikarstvu Dovrtel, ki mu je država istega leta podelila še novo osemletno koncesijo (tudi) za območje Mestne občine Kranj, ki je v veljavi še danes. Dimnikarstvo Dovrtel je v letu 2007 zaradi domnevno nastale gospodarske škode zoper Mestno občino Kranj vložilo dva tožbena zahtevka. V eni zadevi je od občine terjalo odškodnino v višini 1,74 milijona evrov, v drugi pa 631 tisoč evrov. Gospodarska spora so skušali kasneje rešiti v postopku mediacije, a brez uspeha.

Kranjsko sodišče oziroma sodnica Gordana Indihar Veličković je junija 2013 najprej v celoti zavrnila tožbeni zahtevek v višini 464.505 evrov, na kolikor se je med pravdo znižal prvotni zahtevek v višini 631 tisoč evrov, sodnik Andrej Marinček pa je pred dobrim letom v drugi pravdi, vredni 1,74 milijona evrov, delno ugodil tožbenemu zahtevku in občini naložil, da je Dimnikarstvu Dovrtel dolžna povrniti škodo v višini 436.331 evrov in neupravičeno zaračunano koncesnino v znesku 22.724 evrov, oboje z zamudnimi obrestmi, ter pravdne stroške v znesku 2061 evrov. Zoper obe sodbi sta bili vloženi pritožbi na višje sodišče.

Poslovni glas

Združitev na trgu elektrike

Podjetji Elektro Gorenjska Prodaja in Elektro Celje Energija se bosta s 1. oktobrom združili v družbo ECE, ki bo s tem postala drugi največji ponudnik električne energije pri nas.

Simon Šubic

Ljubljana – S 1. oktobrom se bosta Elektro Gorenjska Prodaja in Elektro Celje Energija združila v enotno podjetje ECE, v katerem bosta imela lastnika Elektro Gorenjska in Elektro Celje 25- oziroma 75-odstotni delež. Skupna družba ECE bo s tem postala drugi največji dobavitelj elektrike pri nas. Od vseh ponudnikov električne energije pri nas (ta čas jih je deset) bo imela največ kupcev (več kot 200.000 gospodinjstev in okoli 30.000 podjetij), obvladovala bo približno 23 odstotkov trga, letos pa bo ob 80 zaposlenih ustvarila okoli 150 milijonov evrov prihodkov.

»Gre za združitev dveh zdravih podjetij, za katero ni bila potrebna nobena finančna transakcija,« je v sredo na novinarski konferenci v Hotelu Plaza v Ljubljani pojasnil direktor družbe Elektro Celje Energija Mitja Terče, ki bo vodil tudi novo podjetje ECE, sedanji direktor Elektro Gorenjska Prodaje Rudolf Ogrinc pa bo prokurist in pomočnik direktorja združene družbe.

Terče in Ogrinc sta prepričana, da je omenjena združitev zgodba pozitivne energije, zgodba povezovanja, ki bo na trgu dajala boljše rezultate. »Skupaj smo boljši, močnejši, lažje nastopamo na trgu,« je poudaril Terče in dodal, da želijo biti kakovostni in ponuditi najboljšo storitev. Po njegovih besedah sta obe podjetji stroškovno učinkoviti in dinamični. »Celjani« v združeno podjetje prinašajo bolj tržne prijeme, »Gorenjci« pa IT-sisteme, red in še večjo disciplino. Združitev prinaša tudi številne prednosti za kupce, kot so brezplačna telefonska številka, podaljšan delovni čas klicnega centra in širitev spletne prodaje z dodatnimi produkti in storitvami, nadgradili bodo mobilno aplikacijo, prenavljajo pa tudi spletno stran.

»Za naše, gorenjske kupce zaradi združevanja ne bo sprememb. Vse storitve, ki jih imajo na voljo sedaj, bodo imeli tudi v prihodnje, lahko pa jim bomo naše storitve in produkte ponudili še po bolj zmernih cenah. Dostopni bomo na istih telefonskih številkah kot doslej, zaposleni ostajajo isti. V kratkem bomo odprli še novo poslovalnico v Žirovnici,« je ob tem poudaril Ogrinc. Do kupcev bodo skušali dostopati kot partnerji in jim svetovati, kako varčevati z energijo, je pristavil.

Foto: Primož Pičulin

Direktorja družb Elektro Gorenjska Prodaja in Elektro Celje Energija Rudolf Ogrinc (levo) Mitja Merče sta prepričana, da bo združitev podjetij prinesla velike sinergijske učinke.

Oba sogovornika zagotavljata, da odpuščanja niso predvidena. »V poslovnem načrtu imamo namen z istim številom zaposlenih prodati več, kar pa zahteva višjo strokovnost najinih sodelavcev. Uvajamo nove produkte – plin in biomaso, kjer želimo povečati tržni delež. Uvajamo tudi dodatne storitve, kot je svetovanje pri učinkoviti rabi energije,« je dejal Ogrinc.

Kot so še poudarili na novinarski konferenci, je v Sloveniji ta čas daleč največ trgovcev električne energije na prebivalca v Evropi, čeprav imajo najnižje marže v Evropi. »Pri gospodinjstvih zaslužimo 10-krat manj kot v Nemčiji in ravno zato je cena energije v Sloveniji pod evropskim povprečjem,« je dejal Terče. Ravno zaradi kapitalske šibkosti o vstopu na tuje trge ne razmišljajo.

Konec stečajne grožnje za Elan

Podjetje je vrnilo tako imenovano nedovoljeno državno pomoč v višini dvanajstih milijonov evrov. »Novi lastniki smo družbi Elan izkazali podporo pri vračilu državne pomoči in s tem dejanjem je Elan opravil s finančnimi bremeni iz preteklosti. Sedaj lahko posvetimo vso svojo pozornost poslovanju,« pravijo v VR Capital Group.

Urša Peternel

Begunje – Begunjski Elan je vrnil dvanajst milijonov evrov in tako (z obrestmi) vrnil državno pomoč, ki jo je prejel leta 2008. Ker naj bi bila po mnenju Evropske komisije ta pomoč nedovoljena, saj naj bi predstavljala nepošteno gospodarsko prednost, so od Elana terjali vračilo. Rok, ki ga je postavil Bruselj, se je iztekal in če podjetje denarja ne bi nakazalo, bi se lahko znašlo tudi v stečaju. Vrnjena sredstva je slovensko ministrstvo za finance nakazalo trem paradržavnim podjetjem, KAD, DSU in Triglav Naložbe, ki so leta 2008 dokapitalizirala Elan.

Denar so zagotovili novi lastniki Elana; kot je znano, je bila konec julija sklenjena pogodba o prodaji stoodstotnega deleža podjetja družbi Wiltan Enterprises Limited, ki je v lasti VR Global Partners, in družbi Merrill Lynch International.

V upravi Elana so zadovoljni, da se je s tem prodajni postopek podjetja zaključil. »Po eni strani so s tem zagotovljeni pogoji za stabilizacijo družbe in njenega poslovanja, po drugi strani pa verjamemo, da s tem dejanjem Elan vstopa v fazo dinamične rasti in razvoja družbe,« so dejali v upravi Elana. Predsednica uprave Andreja Košir je povedala, da so prihodki od prodaje družbe Elan že presegli prihodke iz enakega obdobja lani. »Glede na trenutni obseg naročil za drugo polovico leta planiramo, da bodo prihodki skupine Elan v letu 2015 vsaj za pet odstotkov višji kot leto poprej.«

»Verjamemo in upamo, da novi lastnik ve, zakaj prihaja v Elan, da v Elanu vidi potencial uspešnega podjetja in da bo z določenimi spremembami Elanu dal nov elan!« pravi predsednik sindikata Dušan Ferjan.

V imenu novih večinskih lastnikov, družbe VR Capital Group, se je z izjavo oglasil tudi Richard Deitz, predsednik družbe. »Veseli me, da je prodajni postopek Elana zaključen. Novi lastniki smo družbi Elan izkazali podporo tudi pri vračilu državne pomoči in s tem dejanjem je Elan opravil s finančnimi bremeni iz preteklosti. Sedaj lahko posvetimo vso svojo pozornost prizadevanja poslovanju. S svetovno prepoznavno blagovno znamko, podprto z inovativnimi tehnologijami in visoko kvalitetnim produktom, je Elan dobro pozicioniran, da okrepi svoj tržni položaj na vseh divizijah. Svojo energijo bomo sedaj usmerili v pripravo poslovnega načrta, ki bo omogočil družbi, da izkoristi svoje prednosti in tržni položaj za trajnostno rast prihodkov in dobička. Elan v Sloveniji uživa kultni status in veselimo se, da bomo to lahko gradili naprej,« je dejal.

Dušan Ferjan, predsednik sindikata v Elanu, je na vprašanje, kako so v sindikatu sprejeli novico o tem, da nad podjetjem ne visi več grožnja stečaja, dejal: »Upamo, da je ta kalvarija zaključena in da se bomo lahko začeli ukvarjati s tekočimi problemi. Vsekakor so pričakovanja velika, saj smo imeli v preteklih letih res veliko težav zaradi nedovoljene državne pomoči.« V podjetju zdaj čakajo nove lastnike. »Verjamemo in upamo, da novi lastnik ve, zakaj prihaja v Elan, da v Elanu vidi potencial uspešnega podjetja in da bo z določenimi spremembami Elanu dal nov elan!« Kot je dodal Ferjan, zaposleni od novih lastnikov pričakujejo stabilnost pri poslovanju in upoštevanje vseh sklenjenih sporazumov in podjetniške kolektivne pogodbe.

Dovoljenje za združitev Abanke in Banke Celje

Kranj – Banka Slovenije je izdala dovoljenje za pripojitev Banke Celje k Abanki. Združena banka bo predvidoma začela poslovati 5. oktobra, imenovala se bo Abanka, njen sedež bo v Ljubljani. Banka Celje bo z dnem pripojitve prenehala poslovati kot samostojna pravna oseba, vse njene obveznosti in pravice pa bo prevzela Abanka kot njena pravna naslednica. Poslovanje obeh bank bo ob pripojitvi potekalo nemoteno, komitentom samo zaradi tega ne bo treba obiskati banke. Z združitvijo bo nastala druga največja banka v Sloveniji.

niko
Železniki

Uspešno podjetje z jasno strategijo delovanja v mednarodnem koncernu

vabi k sodelovanju

KOMERCIALISTA (m/ž) za prodajo na tuje trge

Zahtevani pogoji:
- višja ali visoka izobrazba ekonomske ali komercialne smeri,
- aktivno znanje angleškega jezika in pasivno znanje nemškega jezika,
- vsaj tri leta delovnih izkušenj pri poslovanju s tujino,
- računalniška pismenost (word, excel …),
- pripravljenost na občasne službene poti v tujino, samostojnost pri obisku tujih kupcev s službenim avtomobilom,
- komunikativnost, prijaznost, urejenost in natančnost pri delu.

Ponujamo redno delovno razmerje za nedoločen čas s poskusno dobo 6 mesecev, redno plačo in možnost osebnostnega razvoja ter izobraževanja.

Če izpolnjujete navedene pogoje in si želite delati v urejenem okolju, svojo ponudbo z dokazili o izpolnjevanju pogojev pošljite do 30. 9. 2015 na naslov : vanja.habjan@niko.si ali po pošti na naslov NIKO, d. o. o., Železniki, Otoki 16, 4228 Železniki, s pripisom »za razpis«.

Za dodatne informacije lahko pokličete vodjo kadrovsko-pravnega področja, go. Vanjo Habjan, na tel. št. 04/51 17 725.

Evropska pomoč kmetom

Cveto Zaplotnik

Kranj – Kmetijski ministri držav članic Evropske unije so v torek na zasedanju Sveta EU za kmetijstvo in ribištvo nadaljevali z razpravo o razmerah na kmetijskih trgih in o ukrepih za stabilizacijo razmer, s katero so sicer začeli že prejšnji teden. Evropski komisar za kmetijstvo in razvoj podeželja Phil Hogan je ministrom predstavil 420 milijonov evrov »težak« sveženj pomoči kmetom, ki se ukvarjajo s prirejo mleka in svinjskega mesa, ter ukrepe za skladiščenje presežkov in možnost predčasnega izplačila neposrednih plačil. Slovenija naj bi po predlogu Evropske komisije dobila iz tega svežnja 1,4 milijona evrov, Komisija pa je pri razdeljevanju kot kriterije upoštevala mlečne kvote, razlike med ceno mleka v posamezni državi in povprečno ceno v EU, vpliv ruskega embarga, cene prašičjega mesa in vpliv suše na letošnjo kmetijsko pridelavo. Slovenski minister za kmetijstvo, gozdarstvo in prehrano Dejan Židan je ob predlaganem znesku opozoril na posebnost Slovenije, predvsem na velik delež območij z omejenimi možnostmi za kmetijsko dejavnost, na potrebo, da država tako, kot ščiti delavce z minimalno plačo, zaščiti kmete z realno interventno ceno pridelkov, na možnost, da država z lastnimi proračunskimi sredstvi dopolni ukrepe Evropske unije, in na pomen pomoči v humanitarni krizi z begunci.

Spremembe zakona o dohodnini

Kranj – Ob koncu julija je začela veljati sprememba zakona o dohodnini, ki uvaja spremembe pri ugotavljanju davčne osnove od dohodka iz osnovne kmetijske in osnovne gozdarske dejavnosti. Spremenjeni zakon določa, da kmetijsko gospodarstvo lahko ugotavlja dohodek na podlagi dejanskih prihodkov in odhodkov ali dejanskih prihodkov in normiranih odhodkov, če se člani kmečkega gospodinjstva za to prostovoljno odločijo, pri tem pa morajo določiti enega od članov kot zavezanca za dohodnino za celotno kmetijsko in gozdarsko dejavnost, priglasiti tak način ugotavljanja davčne osnove davčnemu organu najkasneje do konca oktobra in se zavezati, da bodo davčno osnovo ugotavljali na tak način najmanj pet let. Za tak način ugotavljanja davčne osnove se bodo morali odločiti tudi mladi kmetje, ki v okviru programa razvoja podeželja kandidirajo za denarno pomoč za zagon dejavnosti.

Srečanja s pridelovalci koruze

Kranj – Semenarska hiša Pioneer pripravlja več srečanj s pridelovalci koruze za siliranje, na katerih bodo poželi koruzo, stehtali pridelek in primerjali rezultate med posameznimi koruznimi hibridi. Prvo srečanje bo jutri, v soboto, ob 10. uri na njivi Jožeta Avguština v Gorenji vasi pri Retečah, drugo v ponedeljek, 21. septembra, ob 10. uri na njivi Mihaela Bohinca v Zalogu pri Cerkljah in tretje v torek, 22. septembra, ob 10. uri na njivi Antona Gorjanca v Vogljah.

Povprečna letina jabolk

V nasadu Resje, ki je največji gorenjski sadovnjak, pričakujejo letos okrog šeststo ton pridelka. Ekološki nasad bodo razširili, načrtujejo pa še obnovo treh hektarjev nasada.

Cveto Zaplotnik

Mošnje – »Letošnja letina jabolk na Gorenjskem je količinsko povprečna, kakovost sadja je dobra, večjih škod zaradi naravnih ujm ni bilo,« ugotavlja Tatjana Zupan, predsednica Sadjarskega društva Gorenjske in vodja sadovnjaka Kmetijsko gozdarske zadruge Sava Lesce na Resju pri Podvinu, ki je največji nasad sadnega drevja na Gorenjskem.

Ministrstvo za kmetijstvo, gozdarstvo in prehrano je za ublažitev posledic prepovedi izvoza sadja v Rusijo napovedalo tri ukrepe: odkup tri tisoč ton sadja, ki ga bo razdelilo med humanitarne organizacije, javne zavode in šole, povečanje državnega prispevka k premijam za zavarovanje v sadjarstvu in promocijsko kampanjo »Eno jabolko na dan ...«, s katero naj bi povečali zanimanje potrošnikov za uživanje lokalno pridelanih jabolk. Akcija se je že začela, večina aktivnosti bo potekala do 15. oktobra, sicer pa vse do Dneva slovenske hrane in Tradicionalnega slovenskega zajtrka, ki bosta 20. novembra.

Problemi z miši in voluharji

»Tudi v sadovnjaku Resje je letos dobra letina, pričakujemo okoli šeststo ton pridelka, v glavnem jabolk. Pogoji za pridelovanje, še zlasti za varstvo sadnih dreves pred boleznimi in škodljivci, so bili zahtevni: maja in junija je bilo dokaj veliko padavin, julija in avgusta pa visoke temperature. Že lani so se nam zaradi mile zime pretirano razmnožile miši in voluharji, a kljub ukrepanju so nam tudi letos povzročali škodo. Voluharji objedajo korenine, miši poleg korenin še debla mladih dreves,« pojasnjuje Zupanova in dodaja, da je nasad prizadela tudi toča, ki pa je bila na srečo bolj redka. Od 20 hektarjev nasada so ga doslej 4,4 hektarja že zaščitili z mrežo proti toči, naslednje leto jo bodo namestili še na 80 arov velik ekološki nasad, s tovrstno zaščito pa bodo nadaljevali tudi v prihodnje. Mreže so se jim doslej izkazale kot najboljša zaščita pred točo. »Če bi nasad zavarovali pri zavarovalnici, bi v primeru toče sicer dobili odškodnino, vendar bi ostali brez pridelka, s tem pa verjetno dolgoročno tudi brez kakšnega kupca. Zaščita z mrežo zagotavlja pridelek tudi ob toči, s tem pa stalno prisotnost na trgu in zanesljivo dobavo sadja kupcu.«

Vse več povpraševanja po ekoloških jabolkih

Na Resju so ob koncu avgusta začeli z obiranjem zgodnjih sort jabolk, prihodnji teden načrtujejo še začetek obiranja sort, ki so primerne za ozimnico, nazadnje bodo obrali še sorto jabolk fuji, ki dozori najkasneje. Skupno pridelujejo več kot dvajset različnih sort jabolk, največ sorte zlati delišes, idared, jonagold, pinova, breaburne in fuji.

Zadnja leta je med potrošniki vse več povpraševanja po ekološko pridelanih jabolkih. V sadovnjaku Resje so se temu prilagodili in uredili pol hektarja velik ekološki sadovnjak, v katerem zdaj pridelujejo sorti sirius in topaz. Spomladi bodo nasad povečali še za trideset arov, v njem posadili dve novi sorti jabolk in celotni ekološki nasad zaščitili z mrežo proti toči. »Cene ekoloških jabolk so približno za tretjino višje od jabolk iz konvencionalne pridelave, vendar je pri tem treba upoštevati, da je pridelek manjši, stroški pridelave pa višji. Ekološka sredstva za zaščito drevja pred boleznimi in škodljivci so dražja, več je tudi ročnega, mehanskega dela,« pravi Tatjana Zupan.

Tatjana Zupan, vodja zadružnega sadovnjaka Resje in predsednica Sadjarskega društva Gorenjske: »Cene jabolk so letos dokaj podobne lanskim.«

Jabolka za prigrizek delavcem

Tudi v sadjarstvu podobno kot v kateri drugi kmetijski dejavnosti velja, da je lažje pridelati kot prodati. Na Resju pričakujejo, da bodo približno tretjino jabolk prodali neposredno v sadovnjaku; v prihodnje pa bi radi ta delež še okrepili. »Vseskozi iščemo nove trge in nove prodajne možnosti,« pove Zupanova in kot primer navede podjetja, ki nabavljajo jabolka za svoje delavce kot zdrav prigrizek med delovnim časom. Ugotavlja, da tudi šole zadnja leta nabavljajo več sadja in da tudi mladi, ki se zavedajo pomena zdrave hrane, že raje posegajo po lokalno pridelanih jabolkih kot po južnem sadju. S tem namenom bodo v torek, 29. septembra, pripravili dan odprtih vrat, na katerem bodo otrokom iz šol in vrtcev pa tudi drugim obiskovalcem predstavili različne sorte jabolk pa tudi potek pridelovanja sadja.

Pridelek jabolk v državah Evropske unije bo količinsko za pet odstotkov manjši kot lani, sicer pa bo to druga največja letina v zadnjih desetih letih. V Sloveniji naj bi jih letos pridelali okrog 72 tisoč ton, to je šest odstotkov več kot lani. V Avstriji bo pridelek pet odstotkov manjši od lanskega, vendar bo še vedno nad povprečjem zadnjih let. Na Hrvaškem napovedujejo dobro letino, ki bo količinsko prvič presegla sto tisoč ton in bo od lanske višja za 63 odstotkov. Madžarska bo zaradi toče na vzhodu države imela letos za tretjino manjši pridelek kot lani, za pet odstotkov manjši pridelek napovedujejo tudi v Italiji.

V nasadu Resje bodo prihodnji teden začeli obirati sorte jabolk, ki so primerne za ozimnico. Zadružnim delavcem pomaga pri obiranju sadja okrog štirideset obiralcev.

Zlati tudi gorenjski inovaciji

Med dvanajstimi prejemniki zlatih nacionalnih priznanj za inovacije, ki jih podeljuje Gospodarska zbornica Slovenije, sta tudi inovaciji Acronija in Razvojnega centra Jesenice ter Domela in Razvojnega centra Nela.

Simon Šubic

Brdo pri Kranju – Na Dnevu inovativnosti je Gospodarska zbornica Slovenije (GZS) v sredo na Brdu pri Kranju že trinajstič podelila nacionalna priznanja za najboljše inovacije v gospodarstvu. V nacionalni finalni izbor se je od 170 inovacij, kolikor jih je sodelovalo na regionalni ravni, uvrstilo 38; dvanajst jih je prejelo zlata priznanja, 21 srebrna in štiri bronasta, podelili so tudi eno diplomo. Vseh 38 inovacij prihaja iz različnih področij: od elektroindustrije, mehatronike in strojne industrije do področja novih materialov, informacijskih in komunikacijskih dejavnosti ter trženja. Zlati priznanji sta prejeli tudi dve gorenjski inovaciji: železnikarski Domel in Razvojni center Nela za razvoj nove generacije sesalnih enot z visokim izkoristkom za A-razred energijske nalepke ter jeseniški Acroni in Razvojni center Jesenice za razvoj visokoogljičnega jekla X120Mn12 po postopku kontinuiranega litja. Begunjski Elan je za inovativno tehnologijo pri izdelavi smučke Amphibio 4D prejel srebrno priznanje.

Nacionalni priznanji za zlati gorenjski inovaciji sta prevzela Matevž Fazarinc (levo) in Igor Markič. / Foto: Matic Zorman

»Po kazalnikih o inovativni dejavnosti in višini sredstev, ki se zanjo namenjajo, se lahko Slovenija kosa z največjimi, iz inovacijskih sledilcev pa postajamo inovacijske vodje, kar je ključnega pomena. Ne samo to, večina tukaj predstavljenih inovacij se je materializirala tudi skozi delovanje na trgu oziroma skozi tržne priložnosti. Prispevale so tudi k uspešnosti slovenskega gospodarstva, ki beleži v zadnjem letu izredne rezultate. Po izvozu smo že presegli leto 2008, ki ga imamo za optimalno leto, čeprav še nismo dosegli tedanjega nivoja BDP,« je poudaril Marjan Mačkošek, predsednik GZS.

Naveza inovatorjev Acronija in Razvojnega centra Jesenice je zlato nacionalno priznanje prejelo drugo leto zapored. Tokratna inovacija omogoča novo tehnologijo ulivanja jekla, ki zagotavlja veliko večji izkoristek materiala, kot ga imajo v konkurenčnih jeklarnah. »Nenehno se trudimo odkriti nekaj novega, pred nami so vedno novi izzivi, saj nam naša prodaja ves čas nalaga stvari, ki bi se lahko prodajale. Hkrati mislim, da je tudi družba Acroni tako urejena, da zelo spodbuja inovacije. Te pa omogoča tudi varno delovno okolje, ki ga nudijo naši lastniki in v katerem lahko brezskrbno izživljamo svoje ideje,« je povedal vodja jeseniške inovatorske skupine dr. Matevž Fazarinc.

Tudi združena ekipa inovatorjev Domela in Razvojnega centra Nela je za svojo inovacijo, ki sesalnikom omogoča doseganje najbolj učinkovitih energijskih razredov A in A++, tokrat že drugič prejela zlato priznanje, za Domel pa je že sedmo v enajstih letih, odkar sodeluje na izborih. »Konkurenca je huda, treba je slediti času in skušati čim več teorije prenesti v prakso, da se ta uporabi tudi v izdelkih, ki so na voljo končnemu kupcu. Našim partnerjem, za katere delamo razvoj, moramo omogočiti čim boljšo konkurenčnost, seveda pa morajo biti tudi ti fleksibilni in se hitro odzivati spremembam na trgu,« je povedal Igor Markič iz Razvojnega centra Nela.

Seminarji za pomoč podjetnikom

Območna obrtno-podjetniška zbornica Kranj je v sodelovanju z Mestno občino Kranj za letošnjo jesen pripravila številne zanimive brezplačne seminarje in izobraževanja.

Vilma Stanovnik

Kranj – Seminarji sodijo med aktivnosti Mestne občine Kranj za spodbujanje in razvoj podjetništva v lokalnem okolju, vsebinsko pa so zelo koristni za večino obrtnikov in podjetnikov. Začeli so se že včeraj z motivacijskim seminarjem za vse generacije in profile, sledili bodo seminarji o novi aktualni zakonodaji, o davkih, kako upravljati stroške in iskati prihranke, kar mora biti v teh časih prednostna naloga vodstva družb.

Tako bo v torek, 22. septembra, med 10. uro in 12.30 potekal seminar o davčnih blagajnah, naslednjo sredo, 30. septembra, in 22. oktobra pa bo potekalo usposabljanje Varnost pri delu in varstvo pred požarom. V oktobru se obeta tudi seminar z naslovom Kje podjetja izgubljajo denar in kako privarčevati, v dveh delih naj bi pripravili video seminar za snemanje lastnega promocijskega filma, 21. oktobra pa bo potekal seminar o blagajniškem poslovanju, potnih nalogah in bonitetah. V novembru pripravljajo seminarje o ukrepih za zmanjšanje nezgod pri delu, o preoblikovanju, prenosu in zapiranju podjetja ter 18. novembra še seminar Osnove kadrovskega dela. Za vse seminarje, ki so brezplačni, se je treba predhodno prijaviti na info@oozkranj.com ali na telefon 04 281 83 10.

»Pripravljamo še nekaj seminarjev, kdaj bodo potekali, pa bomo še obveščali,« pravijo organizatorji.

Sodišče znova uvedlo »prisilko« nad Savo

Simon Šubic

Ljubljana – Okrožno sodišče v Ljubljani je v sredo sklenilo ustaviti postopek preventivnega prestrukturiranja nad dolžnikom Sava in namesto njega začeti postopek prisilne poravnave. S tem je ugodilo tako predlogu upnika Družbe za upravljanje bančnih terjatev (DUTB) kot predlogu skupine upnikov, v kateri so Gorenjska banka, Zavarovalnica Triglav, Unicredit banka Slovenija, Pokojninska družba A, Skupna in Skupna pokojninska družba. DUTB in skupina upnikov sta bila sicer do sedaj v sporu, predvsem glede načina prestrukturiranja – finančnega ali kapitalskega. Sodišče je za upravitelja imenovalo Matjaža Nanuta, upniki pa lahko terjatve prijavijo do 16. oktobra. Predlagatelji morajo v treh mesecih po začetku postopka prisilne poravnave vložiti predlog prisilne poravnave, vključen v njihov načrt finančnega prestrukturiranja. Sodišče je tudi ugotovilo, da po presojanih kriterijih Sava in Gorenjska banka nista povezani družbi, kot je na očitek DUTB konec julija ugotavljalo višje sodišče, ko je razveljavilo junijski sklep ljubljanskega sodišča, s katerim je združilo oba predloga postopka prisilne poravnave.

»Uprava Save bo v postopku prisilne poravnave v okviru zakonskih določil sodelovala s predlagatelji in si prizadevala za uspešno izvedbo postopka prisilne poravnave, z enakopravno obravnavo in največjim možnim poplačilom vseh upnikov ter z nadaljevanjem razvoja in povezovanja turističnih družb, ki letos beležijo izvrstne poslovne rezultate,« so sporočili iz Save.

Ustavna pritožba zoper sklep o stečaju

Cveto Zaplotnik

Kranj – Družba Garnol iz Kranja, ki je 98-odstotna lastnica družbe T-2 in hkrati tudi ena od njenih upnic, je prejšnji teden na ustavno sodišče vložila ustavno pritožbo zoper sklep Višjega sodišča v Ljubljani, ki je spremenilo sklep ljubljanskega okrožnega sodišča in na začetku avgusta uvedlo za družbo T-2 stečajni postopek. Garnol predlaga ustavnemu sodišču, da naj do končne odločitve zadrži izvajanje spornega sklepa višjega sodišča, nato pa naj ga razveljavi in potrdi junijski sklep okrožnega sodišča o zavrnitvi predloga za začetek stečaja.

Višje sodišče je z izdajo sklepa, s katerim je uvedlo stečajni postopek za T-2, v več točkah ravnalo nezakonito in v nasprotju z ustavo, izhaja iz mnenja več uglednih pravnih strokovnjakov, ki so ga v družbi Garnol pridobili pred vložitvijo ustavne pritožbe. V Garnolu ocenjujejo, da gre v primeru uvedbe stečaja za T-2 za poskus razlastitve zasebnega lastnika in »uplenitve« največjega slovenskega zasebnega telekomunikacijskega operaterja, kar lahko negativno vpliva na trg telekomunikacij v Sloveniji. Za stečaj družbe T-2, ki zaposluje čez tristo ljudi in ima več kot 190 tisoč naročnikov, po oceni družbe Garnol tudi ni ekonomskih razlogov. V T-2 so letos, še pred uvedbo stečaja, načrtovali 64,4 milijona evrov čistih prihodkov od prodaje (13 odstotkov več kot lani) in 3,3 milijona evrov čistega dobička (skoraj štirikrat več kot lani), ki pa naj bi zaradi negativnih posledic stečajnega postopka ob koncu leta znašal le dva milijona evrov. V Garnolu so prepričani, da bi bila za vse, tako za družbenike in upnike kot za zaposlene in naročnike, veliko boljša rešitev že potrjena prisilna poravnava kot stečajni postopek.

Uprava Gorenjske banke bo ponovno tričlanska

Kranj – Nadzorni svet Gorenjske banke je na nedavni seji v upravo banke pogojno, do pridobitve dovoljenja Banke Slovenije, imenoval Gregorja Kaiserja, sicer svetovalca uprave in vodjo projekta kapitalske krepitve banke. Kaiser bo kot član uprave odgovoren za projekte s področja kapitalske krepitve in strateškega razvoja banke, za upravljanje tveganih terjatev ter za pravne in splošne posle. Upravo sta od letošnjega 4. marca sestavljala predsednik Andrej Andoljšek in članica Mojca Osolnik Videmšek, potlej, ko bo Kaiser dobil dovoljenje Banke Slovenije, pa bo spet tričlanska. Predlog za popolnitev uprave je dal predsednik Andrej Andoljšek, razlog za to naj bila »povečana dinamika aktivnosti na nekaterih ključnih projektih«.

Arriva objavila namero o prevzemu Alpetourja

Kranj – Javna agencija RS za varstvo konkurence (AVK) ne nasprotuje koncentraciji podjetij Arriva Dolenjska in Primorska ter Alpetour, Potovalne agencije, je uprava Alpetourja v sredo sporočila prek spletne strani Ljubljanske borze. Arrivi, ki je del skupine Deutsche Bahna, je s tem omogočen nakup 59,21-odstotnega dela lastniškega dela v Alpetourju, kot izhaja iz aprilskega dogovora s konzorcijem prodajalcev. Na podlagi odločbe AVK je Arriva Dolenjska in Primorska naslednji dan v časniku Delo že objavila, da namerava najkasneje v 30 dneh objaviti prevzemno ponudbo za odkup vseh delnic Alpetourja. Prevzemna ponudba se bo nanašala na vseh 449.428 delnic Alpetourja po ceni 55 evrov, kakor se je Arriva dogovorila s konzorcijem prodajalcev.

Turizem beleži odlične rezultate

Kranj – Slovenski turizem beleži v prvih sedmih letošnjih mesecih odlične rezultate. Po začasnih podatkih državnega statističnega urada je bilo v Sloveniji v tem obdobju za 12 odstotkov več turistov kot lani, število prenočitev pa je bilo višje za 8,1 odstotka. Med turisti je bilo 68 odstotkov tujih, v številu prenočitev pa je bil njihov delež 62-odstoten. Število tujih turistov je bilo višje za 13 odstotkov, njihovih prenočitev pa za 9 odstotkov. Porast prenočitev tujih gostov so beležili tako pri turistih z glavnih trgov (Italija, Avstrija, Nemčija, Hrvaška in Nizozemska) kot pri gostih iz držav vzhodne Evrope in prekomorskih držav.

V Žlebeh odprli novo učno pot

Speljana je po gozdnih poteh in stezah v prelepem okolju vasi Žlebe nad Medvodami, prikazuje pa drevesa, živali, rastline in zanimivosti kraja.

Foto: Petra Arhar

Žlebe so dobra izhodiščna točka za izlet v naravo, razlog več za obisk pa je nova učna pot. Na odprtju jo je predstavil Ladislav Vidmar, predsednik TD Žlebe - Marjeta.

Maja Bertoncelj

Žlebe – Vas Žlebe, ljudsko poznana pod imenom Marjeta, leži v občini Medvode, v zavetju Jeterbenka. Zaradi pestrosti živalskega sveta in raznolikosti rastlin in dreves so se po desetih letih dela Turističnega društva Žlebe - Marjeta odločili po gozdnih poteh in stezah speljati učno pot. Vodi mimo 22 tabel, na vsaki je fotografija drevesa, živali in rastline ter njihovo slovensko ime. Pot je dolga 4800 metrov.

Kot pojasnjujejo v TD Žlebe - Marjeta, so s pomočjo gozdarjev medvoške enote Zavoda za gozdove postavili vrstni red in določili drevesne vrste tako, kot v naravi rastejo ob učni poti. Živali jim je pomagal izbrati in razvrstiti lovec Edo Verovšek, rastlinski svet pa so razvrstili s pomočjo biologinje Špele Novak, ki je uredila tudi vse opise dreves, živali in rastlin. Izdali so tudi poseben vodnik, s pomočjo katerega se podate na pot. Del vodnika je namenjen tudi spoznavanju vasi Žlebe. Poleg zgodovine in legend vam predstavljajo tudi etnološke posebnosti, bivanjsko kulturo, arhitekturo in kmečka opravila, značilna za ta kraj. »Naužijte se svežega zraka, vsrkajte vonj gozda, poslušajte orkester ptic in naglejte se lepih dehtečih cvetov,« v Žlebe v imenu tamkajšnjega turističnega društva vabi predsednik Ladislav Vidmar.

Vodnik dobite v Turističnem biroju Medvode in na turistični kmetiji Cvajnar v Žlebeh.

Občutij ne opisuje, riše jih

V avli časopisne hiše Gorenjski glas so na ogled likovna dela študentke slikarstva Dore Kaštrun iz Kovorja. Z njenimi nenavadnimi ilustracijami se bomo srečevali do konca meseca.

Igor Kavčič

Kranj – Tokratna razstava v avli naše časopisne hiše je mlada. Kot je sveža in prekipevajoča likovnost po večini ilustracij, s katerimi se predstavlja Dora Kaštrun iz Kovorja, študentka 3. letnika ljubljanske Akademije za likovno umetnost in oblikovanje, smer ilustracija. Slednja je bila bržkone tudi njen največji motiv, da svojo izobrazbeno pot usmeri v likovnost. »Že v osnovni šoli sem veliko risala, hodila na ure k tržiškemu slikarju Branetu Povaleju. Risanje je bilo moja igra, z leti pa sem vse bolj želela, da je narisano tudi lepo,« pove Dora, ki je po končani likovni gimnaziji na Srednji šoli za oblikovanje in fotografijo v Ljubljani po uspešno opravljenih sprejemnih izpitih nadaljevala na akademiji.

Zakaj ilustracija? »Prebrala sem veliko pravljic, zato sem se v ilustraciji počutila zelo domače, hkrati pa se mi je zdela tudi igriva in v likovnem smislu zelo odprta. Všeč mi je izumljanje novih kombinacij, dogodkov. Risanje, slikarstvo in ilustracija me povezujejo z nevidnimi svetovi, imajo neko magijo, ki me vedno znova privlači,« svoje bivanje v likovnem svetu opisuje Dora, ki se po nekaj skupinskih študentskih razstavah tokrat prvič predstavlja samostojno. Pove, da je seveda izbrala svoja najboljša dela, hkrati pa je želela prestaviti nekakšen pregled različnih tehnik, ki jih uporablja. Velik del od okrog dvajset razstavljenih del je nastal v okviru izobraževalnega programa na akademiji, nekaj je prav njenih, od doma.

Kaštrunova ve, da so to njeni likovni začetki, zato se ne obremenjuje z željo po lastnem likovnem izrazu. Na prepoznavnosti bo gradila kasneje, zdaj jo zanima širok razpon tehnik in motivov. V Glasovi avli se tako srečamo z različnimi tehnikami od digitalne ilustracije, akrilov, olj do risb s svinčnikom, črnimi barvicami, tudi akvareli ... Pozdravljajo nas njeni avtoportreti, sanjska bitja, pravljične podobe iz otroštva, neznani svetovi, karnevalske podobe, ljubke žuželke »Rada grem v gozd, kjer se super počutim. Take občutke je največkrat težko opisati z besedami in jih prenašam na sliko,« razmišlja Dora Kaštrun. »Zadovoljna sem, da sem prišla ven iz omare in predstavila to, kar rada delam, in vem, da bo tako tudi v prihodnje. Ni lepšega, kot občutek, ko končaš kakšno sliko in veš, da si ustvaril nekaj novega, prej neznanega.«

Doro Kaštrun slikarstvo, risanje in ilustracija vedno povezujejo z nekimi novimi svetovi. / Foto: Igor Kavčič

O krajevnih imenih v občini Kamnik

Jasna Paladin

Kamnik – Društvo sv. Jakoba Kamnik vabi v petek, 18. septembra, ob 20. uri v dvorano frančiškanskega samostana na predavanje z naslovom Krajevna imena v občini Kamnik. Krajevna imena bo predstavila Kamničanka Barbara Balantič, ki je s temo pred dvema letoma diplomirala na smeri Primerjalno slovansko jezikoslovje, sedaj pa pripravlja tudi knjižno izdajo.

Zaživel fitnes na prostem

Suzana P. Kovačič

Kranj – Krajevni skupnosti (KS) Planina in Huje sta povabili na uradno odprtje in predstavitev naprav v fitnesu na prostem. Sodoben rekreativni prostor so uredili med vrtcema Mojca in Najdihojca. »Župan Boštjan Trilar nam je ob nedavnem obisku predlagal, naj se pozanimamo, kakšen odziv bi imela poskusna postavitev poligona naprav za ulično vadbo, t. i. street workout. Poklicali smo v podjetje, ki ga vodi Jani Grašič, in jih zaprosili za enodo dvomesečno brezplačno uporabo naprav. Prošnji so ugodili, potrebovali smo le še pomoč podjetja, ki bi nam izrezalo in oblikovalo uničen asfalt. Brezplačno je to storilo podjetje Gratel. Zanimanja je bilo toliko, da so naši krajani začeli zbirati podpise za ohranitev naprav; zbrali so jih 396. Svetniki obeh krajevnih skupnosti so se na sestanku sporazumeli in sprejeli sklep, da naprave najamemo in nato skušamo priti do sredstev, s katerimi se bo investicija lahko ohranila v naši soseski,« je povedala Sonja Mašić, predsednica KS Huje, ki se je tudi sama skupaj s Sebastjanom Tofajem in Janezom Kovačičem zelo zavzela, da je fitnes na prostem zaživel v celoti. Za mlajše so pripravili tudi plezalni stolp.

Foto: Janez Rakar

Petkovega odprtja se je udeležil tudi župan Boštjan Trilar v družbi Sonje Mašić in podpornikov ureditve fitnesa.

GG AKTIVNI IZLET // **16. do 18. kotobra 2015**

AKTIVNI VIKEND NA MORJU

(od 16. do 18. oktobra 2015 v Novigradu - hotel Laguna)

je namenjen vsem, ki se radi gibate na svežem zraku in bi radi aktivno preživeli jesenski konec tedna. Morska klima v jesenskem času je idealna za tek, kolesarjenje in druge aktivnosti v naravi.
Če bi radi aktivno preživeli konec tedna in se naužili zadnjih morskih dni letošnjega leta, potem je prav, da greste z nami.
Zato smo za vas v sodelovanju s centrom Mateja šport pripravili aktivni konec tedna na morju, ki vključuje tekaško vadbo, kolesarjenje, vadbo v naravi z vajami za povečanje gibljivosti, moči, koordinacije, ravnotežja ... skratka celostni aktivni konec tedna.
Ne pozabite na topla oblačila, saj je ob večerih lahko tudi mrzlo, ležalno blazino (armaflex), športno obutev in oblačila, za kolesarjenje pa seveda kolo in zaščitno čelado.
Aktivni oddih organiziramo v vsakem vremenu.

Dobimo se v petek, 16. oktobra 2015, pred hotelom Laguna v Novigradu:
ob 13. uri: zbor 1. skupine (kolesarjenje),
ob 16. uri: zbor 2. skupine (tek)

Se vidimo na rajži!

www.gorenjski-glas.si

Cena izleta je 110 EUR.

Naročniki Gorenjskega glasa in člani Mateja športa imajo10-odstotni popust.

Cena vključuje:
2 polpenziona v hotelu s tremi zvezdicami (Laguna Novigrad) v dvoposteljnih sobah, pijačo ob večerji, organizacijo vadbe (teka in kolesarjenja) in izletov, animacijo, kopanje v notranjem bazenu, DDV.

Doplačila:
za enoposteljno sobo je 8 evrov na noč, skupinsko zavarovanje je 7 evrov, če se zanj odloči vsaj 8 oseb.

Fotografije so simbolične

Izlet organizira:
Gorenjski Glas
Mateja šport

Za rezervacijo in informacije pokličite po tel. št.: 04/201 42 41, se oglasite osebno na Bleiweisovi c. 4 v Kranju ali pišite na: narocnine@g-glas.si

GG +

AKTUALNO
POGOVOR
ZANIMIVOSTI
NA ROBU
RAZGLED

Vse življenje je pisala dnevnik

Zagotovo je prava redkost, da mati in hči napišeta knjigo o svoji materi oziroma babici. Bi lahko govorili o naključju, ko gre za tri generacije žensk, ki so se zapisale književnosti in jeziku in se vse na tem področju promovirale kot doktorice znanosti? Knjigo o prof. dr. Marji Boršnik (1906–1982), prvi dami slovenske slavistike, sta napisali njena hči ddr. Francka Premk in vnukinja dr. Eva Premk Bogataj.

Igor Kavčič

O literarni zgodovinarki dr. Marji Boršnik v sodobni spletni enciklopediji Wikipediji preberemo nekaj na prvi vtis suhoparnih, vendar o njenem življenju in delu vsekakor pomembnih podatkov. Ob podatkih o njenih, za današnji čas zelo posebnih življenjskih postajah, od šolanja, medvojnega bivanja mlade matere v italijanskih zaporih do njene povojne pedagoške dejavnosti in pomembnih strokovnih dosežkov na področju literarne zgodovine, izvemo, da je napisala več sto strokovnih člankov, več monografij o naših literatih, bila poleg znanstvenega strokovno in javno angažirana, urejala in sourejala je zbornike, slavistične časopise, ter vrsto (i)zbranih del slovenskih pisateljic in pisateljev. Bila je predsednica Slavističnega društva Slovenije, predstojnica Katedre za slovenski jezik na Filozofski fakulteti v Ljubljani, dopisna članica SAZU in zaslužna profesorica Univerze v Ljubljani. Za svoje delo je prejela več visokih državnih nagrad. Njeno strokovno in značajsko veličino je nekoč na najbolj evidenten način označil novinar in publicist Peter Kolšek, ki je Marjo Boršnik imenoval za prvo damo slovenske slavistike. Na zanimiv, poveden in hkrati strokoven način jo kot tako spoznavamo tudi v knjigi, ki sta jo napisali njena hči ddr. Francka Premk in vnukinja dr. Eva Premk Bogataj. Monografija je pred nedavnim izšla v sozaložništvu Mestne občine Kranj in Gorenjskega muzeja.

Trojna ljubezen do književnosti in jezika

Od nenadne smrti Marje Boršnik na počitnicah na Mljetu je minilo 33 let, zato nas je zanimalo, kaj je bilo tisto, kar je vplivalo na hčer in vnukinjo, da življenje in delo matere in babice ponovno oživita v monografiji? »Kadar gre za lepe stvari, je po navadi dovolj iskrica, utrinek, le droben trenutek, da se nekaj zgodi. Nama z mamo se jih je pri odločitvi za knjigo o Marji nabralo kar nekaj. V knjigo vstopamo tri ženske treh generacij, po horoskopu vodnarke, torej neukrotljive individualistke, ki ljubimo svobodo in ustvarjalnost in smo si med seboj seveda tudi v marsičem zelo podobne. Vse smo se zapisale slavistiki, doktorirale smo iz književnosti ali jezika, vse smo oziroma še gojimo ljubezen do črke, besede, literature Najmočnejša spodbuda za knjigo pa je bilo dejstvo, da sva z mamo končno uredili obsežen Marjin arhiv,« o pobudi za knjigo razmišlja dr. Eva Premk Bogataj, ki se babice le bežno spominja, saj je bila stara tri leta, ko je ta umrla. Boršnikova je od osmega leta naprej vsak dan pisala dnevnik. V njenih dnevnikih so zapisani telefonski pogovori, povzetki pogovorov z ljudmi, s katerimi se je pogovarjala na ulici, zapiski s sej ... Vse, kar se je dnevno dogajalo v njeni okolici, je v dnevnikih, ki so eden od najpomembnejših virov za to, kar je zapisano v knjigi.

»Želela sem si, da babico predstaviva na čim raznovrstnejši način in tako je nastala zanimiva sestavljanka. Besedilo je segmentirano zato, da lahko takoj začnete brati kjerkoli. In tako je tudi mišljeno. Treba pa je vedeti, da je taka knjiga vendarle dokument in mora kot takšen prinesti tudi kaj novega. Tu so prvič objavljeni njeni beletristični poskusi, strokovna besedila, radiodrame, nekaj malega iz korespondence in dnevnikov. S tem sva lažje ponazorili njeno izredno nazorsko širino,« o konceptu pisanja knjige pojasnjuje sogovornica.

Verjela je v komunizem in predavala o Balantiču

Zgodba se začne z letom 1942 v italijanskem zaporu v Ljubljani, od koder je Marja Boršnik vmes šla rodit hčer Francko, s katero se je potem morala vrniti nazaj v zapor. V nadaljevanju se avtorici vračata v njeno otroštvo v Borovnico, kasnejša šolska in študijska leta ter prve službe do sredine vojnih let. Kot pove Premk Bogataj, je prvi del knjige bolj bralen in širše zasnovan. V njem izvemo tudi, da je bila Marja Boršnikova prva ženska v srbskem Leskovcu, ki se je upala peljati s kolesom, po vojni sta se s Karlo Bulovec Mrak na motorju vozili po Ljubljani ... V drugem delu knjige bodo uživali poznavalci in spremljevalci slovenskega jezikoslovja in kulture. Po vojni je Boršnikova prevzela eno vodilnih vlog v slovenski kulturi, bila je prepoznavno ime v oddajah na radiu, televiziji, v ženskih revijah, bila je mnenjska avtoriteta. Menda nikoli prej ne kasneje slavistika ni uživala takega razcveta. Kot je prepričana njena vnukinja Eva, je slovenskemu jeziku posvetila svoje življenje, bržkone je bil njen velikanski angažma na tem področju tudi nadomestilo za družino.

Dr. Eva Premk Bogataj o tem, kako sta z mamo pisali knjigo o svoji mami oziroma babici. / Foto: Primož Pičulin

»Seveda v knjigi ne poveva vsega o svoji mami oziroma babici. Pri pisanju knjige se mi zdi pomembneje biti iskren in človeka ne prikazovati kot nekoga, kar ni bil. Z mamo sva imeli dolge pogovore o tem, kako pisati o najini Marji, kaj osebnega o njej napisati in česa ne. Verjemite mi, da to ni lahko,« nadaljuje Premk Bogatajeva, ki babico vidi kot vsestransko žensko, požrtvovalno in odprto do drugačnosti. Bila je zaprisežena komunistka, a je raziskovala avtorje, ki so bili v prvi vrsti dobri, ne režimski. Prva si je v petdesetih letih upala na seminarju spregovoriti o Balantiču in njegovi poeziji, pisala je o Gradniku, Majcnu. Bržkone je bila tudi zato pod nadzorom partije, saj so učenci morali o njej poročati. »Marja nikoli ni imela koristi od komunizma, je pa verjela v komunizem kot idejo.«

Iz Borovnice in kasneje Ljubljane je Marja Boršnik v Kranj prihajala že v ranem otroštvu, med 1. svetovno vojno. Župnik na Bregu ob Savi je bil materin brat Gustav Schiffrer. Po materini smrti se je Marji zdelo pomembno znova poskusiti ohranjati stik z zemljo, zato je kupila zemljišče na Drulovki. Ob Savi je našla tudi predel imenovan Špik, kamor je kasneje vabila vse vidnejše kulturnike tistega časa ...

Ker je vsaka od avtoric profesorico poznala in dojemala na drugačen način, sta besedila za knjigo večinoma pisali vsaka zase, a sta se pri tem tudi veliko dobivali in usklajevali vsebino. »Veliko sva se pogovarjali, saj sama na primer na čase po drugi vojni gledam povsem drugače kot moja mama. S knjigo sva zadovoljni, še zlasti ker sem vztrajala pri kvalitetnem oblikovanju in sami lepoti knjige, babica je bila namreč tudi ljubiteljica lepega. Knjiga tudi nima klasičnega zaključka, naj ga v srcu zapišejo bralci. V delo sva vložili dve leti svojega življenja in dokazali, da če se za nekaj trdno odločiš, to potem tudi izpelješ.«

Od petka do petka

Nadzor meje z Madžarsko, Zidar v osebni stečaj, nov primer bolezni norih krav ... **Stran 18**

Aktualno

V koroški občini Železna Kapla komaj opazno živi 106 begunk in beguncev. **Stran 20**

Obletnica

Mineva 120 let od rojstva Josipa Žontarja, avtorja Zgodovine mesta Kranja. **Stran 21**

Od petka do petka

Ukrep začasnega nadzora meje z Madžarsko je Slovenija uvedla zaradi povečanega migracijskega toka, zatrjujejo odgovorni. / Foto: Matic Zorman

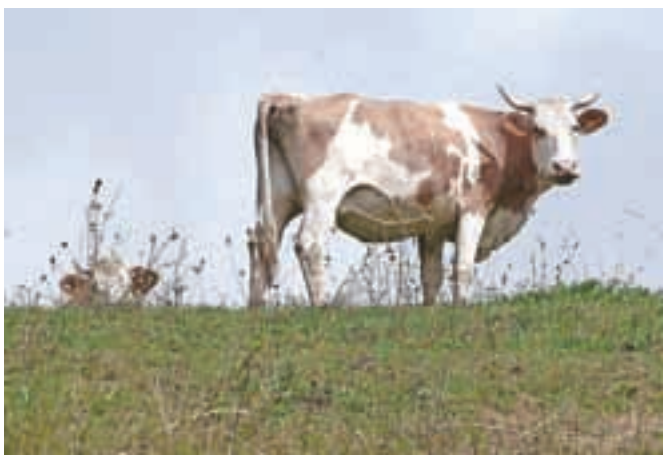

Na Dolenjskem so ta teden potrdili deveti primer BSE v Sloveniji. / Foto: Gorazd Kavčič

Nad nekdanjim gradbenim baronom Ivanom Zidarjem so ta teden uvedli oseben stečaj. / Foto: Gorazd Kavčič

Začasen nadzor meje

Slovenija je v pričakovanju povečanega toka migrantov iz Sirije v sredo opolnoči uvedla začasen nadzor meje z Madžarsko. Začeli osebni stečaj nad Ivanom Zidarjem.

Simon Šubic

Nadzor meje nujen ukrep

Nemčiji in Avstriji, ki sta uvedli začasni nadzor na mejah s sosedami, se je pridružila tudi Slovenija, ki je v sredo opolnoči v pripravah na prihod vala beguncev uvedla začasni nadzor na meji z Madžarsko. Po pojasnilih notranje ministrice Vesne Györkös Žnidar je uvedba začasnega nadzora na meji neizogiben in nujen ukrep, sprejet za upravljanje migracijskega toka oziroma preprečevanje nekontroliranega prihoda na ozemlje Slovenije. Ukrep ni bil sprejet v dogovoru s sosednjimi državami ali Evropsko komisijo, temveč so jih o tem samo obvestili, je dodala. Kljub vsemu Slovenija ostaja odgovorna solidarna država, ukrep pa ne bo vplival na pravice migrantov, da oddajo vlogo za mednarodno zaščito pri postopku mejne kontrole, je še zagotovila. Generalni direktor policije je ob tem pojasnil, da ta ukrep na meji z Madžarsko za slovenske državljane pomeni potrebo po potovalnih dokumentih in morebitno mejno kontrolo, ki se bo izvajala selektivno. Avstrija je sicer (po zgledu Nemčije) zaradi povečanega pritiska migrantov začasen nadzor na svoji vzhodni in južni meji uvedla že v sredo, na mejnih prehodih s Slovenijo – Šentilj, Karavanke in Ljubelj – ga je začela izvajati ob 19. uri. Tok beguncev iz Sirije, ki so do sedaj v Evropsko unijo vstopali preko Madžarske (v prvih osmih mesecih 155 tisoč), se je po zaprtju njene meje s Srbijo začel preusmerjati proti meji s Hrvaško, od tam pa bi se lahko nadaljeval proti Sloveniji, od tu pa naprej proti Nemčiji in Skandinaviji. Hrvaški notranji minister Ranko Ostojić je tako sredi tedna dejal, da sta z Györkös Žnidarjevo že govorila o morebitni organizaciji koridorjev za prevoz beguncev proti Avstriji, kar pa je slovenska ministrica že zanikala. Na spoštovanje pravil EU, ki takšnega koridorja ne dopuščajo, je sicer Ljubljano in Zagreb že opozoril avstrijski zunanji minister Sebastian Kurz. Medtem je slovensko notranje ministrstvo objavilo seznam poslopij in lokacij za namestitev beguncev, na katerem pa ni nobene lokacije na Gorenjskem. Se pa že pojavljajo protesti, ker morajo begunci, ki jih nameščajo v Center za tujce v Postojni in ne zaprosijo za mednarodno zaščito, plačevati po dvajset evrov na dan bivanja v centru. Evropski parlament je sicer včeraj na izrednem glasovanju v Bruslju podprl predlog Evropske komisije za premestitev 120.000 beguncev iz Italije, Grčije in Madžarske po drugih članicah EU. S tem sta tako parlament kot komisija posredovali članicam unije jasno sporočilo, da je nujno ukrepati takoj.

Šole prejele denar za učbeniške sklade

Ministrstvo za izobraževanje, znanost in šport je v ponedeljek osnovnim šolam nakazalo 2,7 milijona evrov za obnovo učbeniških skladov v tretjem triletju. Skupaj z že prejetimi sredstvi so tako šole letos dobile nekaj več kot tri milijone evrov, kar naj bi po oceni ministrstva zadostovalo za obnovo učbenikov v tretjem triletju. V naslednjih treh letih naj bi ministrstvo zagotovilo še denar za obnovo učbeniških skladov v prvih dveh triletjih osnovne šole. Učbeniške sklade so uvedli sredi 90. let prejšnjega desetletja, iz njih pa si lahko učenci učbenike izposodijo brezplačno.

Na Dolenjskem nov primer bolezni norih krav

Nacionalni veterinarski inštitut je v sredo sporočil, da so pri 12 let stari kravi, ki je poginila na kmetiji na Dolenjskem, potrdili bolezen norih krav (BSE). Gre za deveti potrjeni primer BSE v Sloveniji, zadnji je bil leta 2007. Uprava RS za varno hrano, veterinarstvo in varstvo rastlin je že pred potrditvijo bolezni uvedla ukrepe za izkoreninjenje bolezni, kot so prepoved premikov živali s kmetije in na kmetijo, določitev kohorte in zadnjih dveh potomcev. Veterinarski inštitut bo sicer vzorce poslal še v referenčni laboratorij EU v Veliko Britanijo, kjer bodo opravili dodatno testiranje, ali gre za klasično ali atipično obliko BSE. V vseh dosedanjih slovenskih primerih je šlo za klasično obliko bolezni norih krav.

Zidar v osebni stečaj

Okrožno sodišče v Ljubljani je v ponedeljek začelo stečajni postopek nad Ivanom Zidarjem, nekdanjim prvim možem gradbenega giganta SCT. Sodišče je za stečajnega upravitelja najprej postavilo Boštjana Pavca, ki pa je prosil za razrešitev, saj je v preteklosti delal v SCT. Dejal je, da ga Zidar sicer ne pozna oz. ga ne bi prepoznal, vendar se želi izogniti morebitnim dvomom v njegovo nepristranskost. Sodišče je kasneje za stečajnega upravitelja postavilo Boštjana Jurkoška. Po navedbah Dnevnika je Zidar pomemben del premoženja že prenesel v tujino.

Slovenci v zamejstvu (473)

Zgodovinski pogled Ferdinanda Bevca

Jože Košnjek

med sosedi

Ferdinand Bevc je vodja občinskega urada v Železni Kapli in zelo spoštovan občan. Poklicno je že leta v službi občine in njenih občanov, zasebno pa ga zanima marsikaj, med drugim tudi zgodovina Železne Kaple, njenih grap in dolin. Prav je, da ob tem zapišem, da je bil Ferdinand tisti človek, ki je med naravno nesrečo zaradi žleda, ki je Jezersko odrezal od sveta, prevzel velik del bremena pomoči in zagotavljanja elektrike s koroške strani!

Pred dobrim letom se je lotil raziskovanja zgodovine in družinskih rodovnikov iz nekdanje velike občine Koprivna/Koprein, ki je do leta 1920 obsegala kar velik del podnožja Pece in tudi dele sedanje Slovenije, predvsem območja okrog Črne. Na tem območju so se že v 12. in 13. stoletju naselili prvi kmetje in držali pri življenju ta del Koroške. Ferdinand Bevc je pri raziskovanju družinskih rodovnikov segel daleč nazaj v leto 1727 in brskal po arhivih v Celovcu, v Ljubljani in Mariboru ter po ohranjenih urbarjih. Rezultati Bevčevega raziskovanja so na ogled v razstavnem prostoru Foruma Slovenskega prosvetnega društva Zarja na glavnem trgu v Železni Kapli. Razstava bo odprta do sobote, 26. septembra.

Ferdinand Bevc, vodja občinskega urada v Železni Kapli in raziskovalec krajevne zgodovine

Na ogled so rodovniki 19 družin iz tistega dela nekdanje občine Koprivna, ki je po plebiscitu leta 1920 pripadel Avstriji. Rodovnikom so priložene fotografije domačij in njihova lokacija. To so bile nekdaj trdne slovenske rodbine Haderlap, Blajs, Peternel, Peršman, Riepl, Kukež, Koželj, Haberc, Hariž, Slanovc, Rastočnik Na teh domačijah so bili rojeni znani slovenski literati in umetniki (Maja Haderlap, Valentin Polanšek, Cvetka in Florijan Lipuš) ter uporniki proti nacizmu (Karel Prušnik - Gašper, Franc Pasterk - Lenart). Ko sem med ogledom razstave dolgoletno odbornico Zarje Traudi Urschitz spraševal, ali je na teh domovih še življenje, mi je povedala, da na večini je. Nekatere so tudi obnovljene. Ali njihovi lastniki še govorijo slovensko, sem jo vprašal. Starejši ja, mlajši pa ne vselej. Nekateri žal mislijo, da na okolje ne delujejo dovolj pametno, če govorijo slovensko, je pojasnila Traudi.

Preglejeva domačija v Svečah/Suetschach v Rožu je rojstna hiša družine Inzko. Dr. Valentin Inzko, diplomat in predsednik Narodnega sveta koroških Slovencev, se je skupaj s soprogo Bernardo, pevko svetovnega slovesa, odločil, da jo bo obnovil. Blagoslovitev obnovljenega doma bo v nedeljo, 20. septembra, ob 11. uri.

Po svetu

V kitajskem Tibetu

Kako je danes v Tibetu, na strehi sveta? Kitajskega odgovora na to vprašanje ni težko dobiti, težje bi bilo izvedeti, kako polstoletno kitajsko nadvlado doživljajo Tibetanci. Najbolje bi bilo preveriti na kraju samem ...

Miha Naglič

Dalajlama in Mao

Dokler ne gremo v Tibet sami, preberimo nekaj odlomkov iz članka slovenske novinarke, ki je bila zraven med enotedenskim obiskom Tibeta, kamor so Kitajci povabili pet slovenskih in štiri italijanske novinarje. Sprejel jih je Tibetanec Džigme Vangco, direktor vladnega informacijskega urada za tibetansko avtonomno regijo. Eno od novinarskih vprašanj je bilo, kako je z versko svobodo tradicionalno pobožnih domorodcev. »Naj rečem takole: skoraj vsak Tibetanec je veren, religija igra zelo pomembno vlogo. Številni verniki potujejo tudi od zelo daleč v tempelj Džokhang v Lhaso, da bi videli kip Sakjamunija. Skozi vso zgodovino je imel Tibet 14 dalajlam in ne vidimo, da bi ljudje posebno pozornost namenjali 14. dalajlami zato, ker je 14. dalajlama. Moj oče je star 87, moja mama pa 85 let, imam več bratov in sester. 60 let je, odkar so bile uvedene večje spremembe in Tibetancem omogočen napredek. Ko vidimo, kako se izboljšujejo naše ceste in šole, smo veseli. Nekoč je bila življenjska doba v Tibetu mnogo krajša, kot je danes.« Piarovec v kitajski službi je seveda izpostavil predvsem tisto, kar je kitajska nadoblast Tibetancem prinesla dobrega. »Moji otroci in tudi jaz smo dobili dobro izobrazbo, kar je bilo še pred desetletji nepredstavljivo. Izobraževanje je za številne ljudi brezplačno, prav tako zdravstvo, in prepričan sem, da so to glavne prednosti, ki jih je prinesla komunistična oblast. Rad bi se zahvalil vsakomur, ki ima zasluge za srečnejše in boljše življenje Tibetancev. Ko govorimo o 14. dalajlami, je ta za večino Tibetancev le prazno ime. Velika večina 14. dalajlame ni nikoli videla. Sodeč po lastnih opažanjih, vidim več tujcev, ki vidijo 14. dalajlamo kot zelo pomembnega moža, številni ga vidijo kot veleposlanika Tibeta, toda znotraj Tibeta ne uživa tako pomembnega položaja in ugleda.« Kaj pa Mao? »Zanimivo je videti, da na podeželju in v domovih Tibetancev visijo podobe Mao Cetunga in drugih komunistov, ker verjamejo, da sta Mao in komunistična stranka spremenila njihovo življenje in jih naredila za gospodarje njihovih življenj. Oni so tisti, ki so jim prinesli možnosti za kmetovanje in izobraževanje, tako da tudi še danes častijo Maa in so hvaležni njemu in komunistični stranki. To velja tudi za moja starša, namreč tudi moja družina prihaja s podeželja. Lahko rečem samo iz svojih izkušenj: moja starša sta živela kot sužnja pri aristokratski družini. Niti dneva nista preživela v šoli. Jaz in bratje in sestre pa smo se izobraževali, sam sem šel tudi na univerzo. Zato sta hvaležna komunistični stranki, ki je izboljšala življenjske razmere. Ne vesta pa veliko o tem, kaj je dalajlama naredil v Tibetu, in ne vesta, zakaj je za mnoge ambasador Tibeta. Za Tibetance je stvar zelo preprosta: hvaležni so tistim, ki so jim prinesli srečo, oblačila, hrano, hišo in prometno infrastrukturo.« Hm. Najbrž je kaj do tega celo res. A kot rečeno: morali bi vprašati še drugo stran, predvsem pa se prepričati na kraju samem (Vir: Ksenja Tratnik, MMC RTV SLO)

Najbolj zadolžene države

Ste ob naslovu pomislili na Grčijo? Ta je le kaplja v morju kritično zadolženih držav. Številke so tako visoke, da jih ne navajam, ker si jih ne moremo predstavljati, gre za zneske v trilijonih evrov. Jubilee Debt Campaign, zveza organizacij iz Velike Britanije, ki se zavzema za prenehanje dajanja posojil revnim državam pod nepravičnimi pogoji, je poleti objavila lestvico 22 držav, ki so v hudi dolžniški krizi, tem pa sledi še 71 držav, ki se ji hitro približujejo. V najhujši dolžniški krizi so Armenija, Belize, Kostarika, Hrvaška, Ciper, Dominikanska republika, Salvador, Gambija, Grčija, Grenada, Irska, Jamajka, Libanon, Makedonija, Maršalovi otoki, Črna gora, Portugalska, Španija, Šrilanka, Sveti Vincent in Grenadini, Tunizija in Ukrajina. Na lestvici manj ogroženih držav so med drugimi tudi Madžarska, Italija, Latvija, Litva, Poljska, Srbija in Slovaška. Med državami, ki jim grozi dolžniška kriza v zasebnem sektorju, pa so Albanija, Avstralija, Belorusija, BiH, Brazilija, Turčija in Velika Britanija. Pomislite: Slovenije na teh lestvicah sploh ni, Hrvaška pa je že na četrtem mestu

Maratonska kraljica Elizabeta II.

»Dolgo življenje gre neizogibno mimo številnih mejnikov. Moje ni izjema.« S to skromno izjavo je britanska kraljica komentirala dejstvo, da je 9. 9. postala monarhinja z najdaljšim stažem na britanskem prestolu. Prehitela je svojo praprababico, kraljico Viktorijo, ki je od 1837 do 1901 vladala 63 let, sedem mesecev in dva dni.

Foto: Wikipedija

Tibetanska družina na konjskem sejmu v pokrajini Kham

Armenke, diplomiranke poslovne agronomije (MAB); bodo pripomogle, da Armenija ne bo več najbolj zadolžena država na svetu? / Foto: Wikipedija

Prestolonaslednica Elizabeta II. z družino, okrog 1951. Ob njej soprog in otroka: vojvoda Philip, princ Charles in princesa Anne. / Foto: Wikipedija

Nove knjige (295)

Zgodba podjetja Polycom

Miha Naglič

»Prva zamisel, da bi izdelovali ugaševalnik za cigarete, ki so jo dobili Iztok Stanonik, njegov oče Vinko in brat Igor, ko so obiskali sorodnika na Dunaju, ni bila najbolj posrečena, saj za te izdelke ni bilo zanimanja in tako ne zaslužka. Ker pa sta vztrajnost in delo vrlini družine Stanonik, jih prvi neuspeli poskus ni omajal, in kaj hitro so se preusmerili v izdelavo plastičnih ročajev za pohištvo. Na začetku smo imeli le en stroj, ki je zahteval veliko ročnega dela. Tako smo hodili spat ob polnoči, vstajali pa že ob treh zjutraj, da smo na hranili stroj in pospravili narejene izdelke. Vsekakor brez zagnanosti vseh družinskih članov ne bi uspeli ustvariti Polycoma, kot ga poznamo danes. Z bratom Igorjem sva poleg dela za stroji skrbela tudi za vse ostalo, komercialo, nabavo, prodajo, organizacijo, marketing, in prve zaslužke takoj usmerila v razširitev in posodobitev proizvodnje, o začetkih pripoveduje Iztok Stanonik, direktor in solastnik Polycoma. Dolgoletni napori so postopoma pripeljali do trenutne proizvodnje v Poljanah in Črnomlju, kjer so v letu 2014 izpeljali za približno dva milijona evrov različnih poslov v plastikarni in danes sodelujejo z največjimi podjetji v avtomobilski industriji, kot so BMW, Audi, Volkswagen, ter njihovimi poslovnimi partnerji.«

Gornji odlomek je iz lepega zbornika (oblikoval Matjaž Mazzini), ki ga je ob svoji 30-letnici izdalo podjetje Polycom Škofja Loka. Škofjo Loko imajo v imenu firme še od takrat, ko so z njo začeli v kletnih prostorih družinske hiše v tem mestu. Dejanski sedež firme je v Poljanah, novo tovarno imajo tudi v Črnomlju. Če bi me vprašali, katera je najbolj prepoznavna nova podjetniška zgodba v Poljanski dolini po letu 1990, z odgovorom ne bi bil v zadregi: to je poljanski Polycom! Preživela so vsa podjetja, ki so tu še iz prejšnjega režima. Največji dve – Alpina in Marmor Hotavlje – imata velike težave, a jih rešujeta. Kladivar Žiri je zdaj francoski (Poclain Hydraulics) in napreduje. Dobro se držita žirovski družbi Etiketa Tiskarna in M Sora, ki sta v lasti zaposlenih, in družba Ika v lasti podjetnega Lada Mraka (če naštejemo le družbe z več kot sto zaposlenimi). Polycom je zgodba o uspehu kalifornijskega tipa: začeli so v škofjeloški garaži, zdaj delajo v dveh sodobnih tovarnah v Poljanah in Črnomlju. Zaželimo si še več takih zgodb, kot je ta z gorenjskega juga. Čestitke družini Stanonik in vsem zaposlenim, zdaj jih je že dvesto!

Blizu ljudem in usmerjeni v prihodnost, Polycom 1985–2015, Poljane nad Škofjo Loko, 2015, 200 strani, www.polycom.si

Aktualno

Tudi Slovenci smo bili begunci

Zaradi tega bi morali bolje razumeti stisko beguncev, pravi župan koroške občine Železna Kapla Franc Jožef Smrtnik, v kateri mirno, komaj opazno živi 106 begunk in beguncev.

Jože Košnjek

Občina Železna Kapla, ki ima od leta 2009 naprej slovenskega župana Franca Jožefa Smrtnika iz Kort, je leta 2013 vstopila v avstrijsko oziroma koroško begunsko zgodbo. Tega leta je takratni koroški deželni glavar Gerhard Doerfler poklical kapelskega župana Franca Jožefa Smrtnika in ga vprašal, če bi imel kaj proti namestitvi 55 beguncev v njegovi občini. Njegov odgovor je bil pozitiven, čeprav se je vsul nanj plaz kritik, da je ravnal samovoljno in se o tem ni posvetoval z občani in občinskim svetom. Begunce so namestili v dve veliki rumeno obarvani hiši na Beli/Vellach nad Železno Kaplo ob cesti ne Jezerski vrh, ki jih je kupil živinozdravnik Richard Piroutz iz Miklavčevega/Miklauzhof v bližini Železne Kaple. V hišah, kjer so nekdaj stanovali cariniki, je novi lastnik uredil sodobna stanovanja, ki jih je nameraval prodati, vendar se je premislil in jih je dal v uporabo beguncem. Lani je v kapelsko občino pljusknil drugi begunski val. Župana Smrtnika je že sredi leta o možnostih namestitve dodatnih beguncev klical novi deželni glavar dr. Peter Kaiser. Smrtnik je bil za, občani in občinski svet pa večinsko proti. Jeseni je deželna vlada znova iskala pomoč Železne Kaple. Smrtnik se je odločil iti do konca. Prepričeval je politike, da begunci za občino in njene ljudi niso nesreča in nekaj slabega. Hodil je od hiše do hiše, prepričeval ljudi in uspel. Živinozdravnik Richard Piroutz je za nastanitev okrog 40 begunk in otrok namenil tudi obnovljeno hišo na drugem koncu mesta, ob cesti proti Žitari vasi/Sittersdorf. Franc Jožef Smrtnik je očitno prepričal občane in prepričljivo zmagal na spomladanskih županskih volitvah, Železna Kapla pa živi v zglednem sožitju s trenutno 106 begunkami in begunci, ki čakajo na azil.

Kapelski župan Franc Jožef Smrtnik je z zagovarjanjem sprejema beguncev tvegal svoj drugi županski mandat.

Zasebnik, ki na Koroškem sprejme begunce, sklene pogodbo z deželno vlado, ki mu za vsakega begunca plača 19 evrov dnevno. Devet jih dobi begunec, deset pa lastnik hiše. Begunci so upravičeni tudi do 186 evrov mesečne žepnine, s katero so dolžni plačati hrano in druge potrebščine za življenje. Oprema stanovanja pa je naloga njegovega lastnika. Begunci, ki živijo varčno in občasno tudi delajo, lahko tudi kaj prihranijo.

»Zakaj sem vztrajal pri sprejemu beguncev. Najprej zato, ker mora biti župan pogumen in si mora prizadevati za stvari, ki se mu zdijo pozitivne, čeprav tvega uspeh na volitvah. Sam sem ga. Po naravi sem humanist. Vedno sem bom zavzemal za slabše, pomoči potrebne. Sem pa tudi Slovenec. Naš narod se je moral skozi zgodovino stalno bojevati za preživetje in še danes se mora. Slovenci, tudi moji starši in sorodniki, so morali v begunstvo na silo ali v stiski za kruh in preživetje. Zato bi morali Slovenci bolje razumeti stisko beguncev, saj smo jo tudi sami doživljali,« mi je v torek povedal župan Smrtnik.

Beguncem dovoljena manj zahtevna dela

»Ker prebivajo begunci v zasebnih hišah, občina s samo nastanitvijo nima obveznosti. Naša naloga je zgolj evidenca, njihova prijava in odjava. Zaradi beguncev se je število prebivalk in prebivalcev občine povečalo z 2320 na 2406 ali 2407, kar nam prinaša več denarja iz zveznega proračuna na glavo občana. Tako imenovana glavarina na občana znaša od 700 do 800 evrov letno. Tudi s tega stališča begunci za občino niso problem, ampak korist. Za omejen čas jih občina lahko tudi zaposli z manj zahtevnimi deli, kot so čiščenje, košnja, urejevanje okolice in podobno. Na mesec lahko zaslužijo največ 108 evrov. Ker imajo begunci različne poklice in izobrazbo, so nekateri za delo primerni in zainteresirani, drugi pa manj. Vsak teden ponudimo delo dvema ali trem. Na nedeljskem prazniku Copla kaša so tri begunke varovale otroke. Bilo je zabavno. Otrokom je bilo všeč,« pove Franc Jožef Smrtnik.

Beguncev v Železni Kapli skoraj ni opaziti. Iz Bele, kjer prebivajo moški, je do Kaple kar daleč in morajo po opravkih in nakupih z vozilom. Žensko bivališče pa je bližje mestu, zato se begunke pojavijo v Kapli le med nakupom hrane in drugih potrebščin. Vse težave rešujejo s pomočjo domačinov in skrbnikov. Dekletom, materam in otrokom, ki so nastanjeni v hiši pred Železno Kaplo, pomaga prijazna Simona Karničar z Obirskega, ki je zaposlena v veterinarski kliniki lastnika hiše. Begunke so obračajo nanjo z najrazličnejšimi problemi, značilnimi za ljudi, ki se znajdejo v tujem okolju, in težavami, običajnimi za dekleta in matere, ki že imajo otroke ali jih šele pričakujejo. Večina se jih uči nemško, za kar se razdaja upokojena učiteljica na obirski ljudski šoli Marta Polanšek.

Dodatni begunci problem

»Sedanje število beguncev je še sprejemljivo in obvladljivo, čeprav predstavljajo že dobre štiri odstotke prebivalstva občine. Zato bi bili dodatni begunci že problem. Za daljšo nastanitev v občini ni več možnosti. Upam, da se zaradi težje dostopnosti občine begunski pritisk na nas ne bo stopnjeval,« je povedal župan Smrtnik. »Na Evropo pa se zanesljivo bo, saj ljudje ne bežijo več le pred vojno, ampak v sedanjem begunskem valu vidijo priložnost za boljše življenje v mirnejšem svetu. To, kar sedaj počne Evropa z begunci, je katastrofa in njen poraz. Politiki niso sposobni sprejeti meril, ki bi veljali za vse države. Tako pa ravna vsak po svoje. Ko je šlo za Grčijo in njen denar, so evropski politiki sejali tudi po trikrat tedensko, za reševanje begunske krize pa komaj najdejo čas,« je bil oster župan Smrtnik.

Ker je Avstrija med tistimi evropskimi državami, ki so končni cilj beguncev ali del njihove poti v Nemčijo in skandinavske države, se je zadnje dni zaradi vedno težjega prehoda preko Madžarske povečal tudi pritisk na njeno južno mejo s Slovenijo. Zato je Dunaj, ki poroča o rasti števila prošenj za azil, v sredo tudi na tej meji poostril nadzor na vseh mejnih prehodih in deloma tudi zunaj njih. Posebej temeljito kontrolirajo vlake, avtobuse in tudi druga vozila, ki bi lahko prevažala begunce. Policiji pomagajo tudi vojaki. Avstrija je zaostrila mejni nadzor tudi zaradi napovedi Slovenije in Hrvaške, da naj bi po posebnih koridorjih usmerjali begunce na sever in zahod. Zato lahko na nekaterih mejnih prehodih z Avstrijo pričakujemo zastoje. Včeraj (v četrtek) je zaradi reševanja begunske problematike obiskal Ljubljano in slovenskega premierja Mira Cerarja avstrijski zvezni kancler Werner Faymann.

Skupina begunk pred svojim bivališčem pred Železno Kaplo

Sirca Mazen Khamis in Maher Denno sta velika prijatelja. Mazen je športni trener, Maher pa serviser za kopirne stroje. Oba sta poročena. Mazenova žena in hčerka sta ostali v Damasku, Maherjeva žena in dva otroka pa sta v taborišču v Turčiji. Občasno se slišijo po telefonu. Upajo, da bodo kdaj znova skupaj.

Obletnica

Josip Žontar – zgodovinar mesta Kranja

V teh dneh mineva že 120 let od rojstva Josipa Žontarja (1895–1982), učenega moža, ki je napisal in leta 1939 objavil Zgodovino mesta Kranja. Tako temeljito, da take še do danes nima nobeno drugo slovensko mesto

Miha Naglič

Josip Žontar se je rodil 23. septembra 1895 v Stari Savi na Jesenicah. Tu je takrat kot »orožniški stražmojster« služboval njegov oče Primož, sicer zavzet čebelar. Mama Ana (roj. Bauer) je bila iz Untersiebenbrunna na Spodnjeavstrijskem. Večji del otroštva je preživel pri Sv. Duhu, od koder izvira njegov rod, pozneje je postal Kranjčan in v Kranju 24. aprila 1982 tudi umrl. Po kranjski gimnaziji je na Dunaju študiral zgodovino in zemljepis in 1919 doktoriral. Po vojni je na pravni fakulteti v Ljubljani doštudiral še pravo, leta 1930 tudi iz njega promoviral in postal strokovnjak za pravno in gospodarsko zgodovino, za pravno arheologijo in pravno narodopisje. Bil je profesor na srednjih šolah, od leta 1925 na kranjski gimnaziji in privatni docent na pravni fakulteti, po drugi svetovni vojni predavatelj na pravni in znanstveni sodelavec na ekonomski fakulteti. Leta 1952 je bil s pravne fakultete »umaknjen« in leta 1958 na ekonomski »prisilno upokojen«. »Napadi na starega očeta so sodili v okvir širših čistk, ki so jih izvajale nove oblasti na Ljubljanski Univerzi. S pritiski so začeli že leta 1946, ko so med drugim skušali preprečiti njegovo ponovno izvolitev, a senat ni upošteval mnenja nekaterih partijcev. V začetku petdesetih let pa je bila političnih pritiskov deležna prav pravna fakulteta. Kljub temu da se je izkazalo, da so bile obtožbe na dedkov račun skonstruirane, je moral prenehati z delom.« (Matevž Košir, v e-pismu, 10. 9. 2015) Slovenski poročevalec je 13. 7. 1952 objavil nepodpisan članek »O kranjskem denunciantu«. V njem pisec očita Žontarju »klerikalizem«, pa da »ob začetku prve svetovne vojne ni bil naklonjen ideji političnega združevanja južnih Slovanov« in da »leta 1941 ni imel pravilnega odnosa do nemškega okupatorja, saj je sprejel ponujeno službeno mesto pri zaščiti arhivov, bibliotek in muzejev«. Pozabil pa je napisati, da je Žontar prav v tej službi rešil veliko dragocene kulturne dediščine, matičnih knjig, župnijskih arhivov ter starejših slovenskih knjig, s čimer je bila seznanjena tudi OF. Najvidnejši je primer farmacevtsko-medicinske zbirke Čeha Bohuslava Lavička, lekarnarja v Tržiču, kjer so ga nacisti 16. 7. 1942 ustrelili kot talca. Zbirka šteje 402 knjigi in več kot 500 predmetov. Nemci so jo hoteli odpeljati v Nemčijo, Josip Žontar pa jo je skril in poskrbel, da je bila po vojni vrnjena Lavičkovim potomcem. Leta 1978 jo je odkupil Lek, zdaj je ta prestižna dragocenost na ogled v njegovi upravni stavbi. Po opisu na Lekovi spletni strani naj bi zbirko rešili »partizani«, dejansko jo je Josip Žontar.

Zgodovina mesta Kranja je doslej najtemeljitejša zgodovina, kar jih ima katerokoli slovensko mesto. Prikazano je, kako so se v usodi Kranja odražala svetovnozgodovinska, politična in gospodarska dogajanja.

Zgodovina mesta Kranja

Zgodovina mesta Kranja je ob številnih drugih knjigah in člankih njegovo življenjsko delo. V uvodu je sam pojasnil, kako je do nje prišlo. »Deset let je minilo, odkar je Anton Koblar (+1928), ki mi je prvi kazal pota v zgodovinsko vedo, izrazil željo, naj spišem zgodovino mesta Kranja. Pregledal sem njegovo znanstveno gradivo, ki se nahaja sedaj v Državni biblioteki v Ljubljani, in ga skušal v teku devetih let kar se da izpopolniti po arhivih in knjižnicah srednje in južne Evrope. V knjigi sem skušal opisati nastoj mestne naselbine, njeno rast, zastoj in ponovni dvig v teku stoletij do današnjih dni. Metoda, ki sem jo uporabil pri tem, se je oblikovala iz gradiva. Zavedal sem se, da predstavlja vsaka mestna naselbina organizem, nekak mikrokozmos, in da mora zaradi tega mestna zgodovina predočiti vse oblike in izraze njegovega življenja. Upošteval sem tudi razmerje med mestom in njegovim podeželskim okoljem (mestno pokrajino), odnošaje med oblikami življenja in organizacije v mestu in izven njega, medsebojne prijateljske in sovražne stike, vobče stoletne tokove gospodarskega, socialnega in splošno kulturnega značaja, ki so prodirali iz mesta v podeželje in obratno. Zato knjiga ni samo zgodovina mesta Kranja, marveč cele kotline in, kolikor je bil Kranj zmožen združiti gospodarsko življenje Gorenjske, tudi v bistvenih potezah zgodovina Gorenjske. Končno pa mestna zgodovina ni smela biti lokalna kronika najvažnejših dogodkov, marveč povezana in uvrščena v celotni zgodovinski razvoj našega naroda, da odkrije notranje sile, ki so oblikovale preteklost našega mesta. S tem želi biti knjiga živa vez med preteklostjo in sedanjostjo.«

Kranjska zgodovinska biblija leta 1939 ni izšla v srečnih okoliščinah, že prej kot v dveh letih je tudi Slovenijo zajela druga svetovna vojna. Druga in s študijami Žontarjevih naslednikov obogatena izdaja je izšla leta 1982, založila jo je takratna Občina Kranj.

Josip Žontar z vnukom Matevžem, 1972 / Foto: Arhiv Matevža Koširja

Žontarji – tri generacije zgodovinarjev

Priznani slovenski zgodovinar in arhivist je postal tudi dr. Jože Žontar (roj. 1932 v Kranju), sin Josipa. V članku o svojem očetu za Slovenski biografski leksikon je za njegovo življenjsko delo zapisal, da je »doslej najtemeljitejša zgodovina, kar jih ima katerokoli slovensko mesto. Prikazano je, kako so se v usodi Kranja odražala svetovnozgodovinska, politična in gospodarska dogajanja«. Jože Žontar je predvsem arhivist, raziskal in publiciral pa je tudi mnoge kranjske reči, med njimi stavbenika Josipa Slavca in trgovca in industrialca Franja Sirca (Kaznovana podjetnost, 2005). Vnuk Josipa in nečak Jožeta je dr. Matevž Košir (roj. 1964 v Kranju), tudi sam zgodovinar in arhivist, zdaj v Arhivu RS vodja Sektorja za varstvo arhivskega gradiva posebnih arhivov, sicer pa avtor odmevnih monografij o čarovništvu in prostozidarstvu na Slovenskem. Če je v kranjski hiši, v kateri so skupaj živeli, stari oče Josip videl, da vnuk nima kaj početi, mu je dal knjigo. Vnuk Matevž pove: »Večkrat, ko sem prišel iz šole (morda v prvem ali drugem razredu OŠ), staršev še ni bilo doma. Takrat sta me pazila dedek in babica. Ker je imel dedek bogato knjižnico (tudi lepo poslikanih zgodovinskih knjig), je poskrbel, da mi je za ta čas našel kaj zanimivega.« Tako je tudi vnuka »okužil« z zgodovino. Dr. Matevž Košir bo 15. oktobra gost Glasove preje v Gorenjskem muzeju v Kranju, vabljeni že zdaj na ta obetavni pogovor.

Josip Žontar (v sredini), kot gimnazijski profesor v prvi polovici dvajsetih let / Foto: Arhiv Matevža Koširja

Na robu

Viharni časi, 2. del

Ata ni več

Milena Miklavčič

usode

... »Mama se je vedla kot gospa kljub ponošeni obleki, ki jo je imela na sebi! Bila je načitana, vzgajale so jo nune, govorila je vsaj štiri svetovne jezike: nemško, francosko, italijansko in angleško. A se s svojim znanjem ni nikoli bahala. Prenesla ga je na nas, otroke, na svoje in na posvojene. Redno je pregledovala zvezke, in ko je slišala, o čem se učimo, nas je posadila kraj sebe in nam svetovala, naj si nekatere stvari sicer zapomnimo, a ne za zmeraj ...«

O starih starših ima Rafka zelo malo fotografij. Po tistem, ko je njena mama zbežala od doma, se je zanjo začelo novo življenje. O prejšnjem pa kot da ne bi obstajali nobeni dokazi.

»Nekoč je dolgo časa pokašljevala, pa jo je zdravnik napotil v bolnišnico na pregled. Ne vem, zakaj je vzela s seboj mene in ne koga drugega od otrok. Spominjam se, da sva najprej vse dopoldne čakali v prenapolnjeni čakalnici, potem pa nama je avtobus ušel izpred nosa. Nekaj časa sva hodili gor in dol, potem pa me je mama zagrabila za roko ter mi dejala, da greva na sprehod. Na Miklošičevi ulici je bilo že precej trgovin, zijala sem v izložbe, a me je vztrajno vlekla od njih z besedami, da tako in tako nimava denarja, da bi si karkoli privoščili. Potem pa sva se kar naenkrat ustavili pred visoko stavbo v neki stranski uličici. Njena dlan je postala vlažna, obraz pa nenavadno miren. Nepremično je strmela v pročelje stavbe na drugi strani ceste. Povsod je bilo vse prekopano, mislim, da so napeljevali vodo. Ko sem se naveličala prestopanja z ene noge na drugo, sem jo vprašala, zakaj sva tam. Odgovorila mi je, da je bilo stanovanje v prvem nadstropju nekoč njen dom. Glas se ji je tresel, a več kot to mi ni povedala. Veliko kasneje, ko me je ata vzel s seboj po nekih opravkih, mi je izdal nekaj podrobnosti iz maminega življenja. Poslušala sem ga z odprtimi usti in si sploh nisem znala predstavljati, kako je bilo mogoče, da se je mama odpovedala bogastvu in blišču ter se raje odločila za ata in njegovo revščino. A me je hitro popravil, da ne bi bili tako revni, če nam med vojno barabini ne bi zažgali hiše,« se spominja Rafka.

Leto, ki se je tragično zapisalo v njeno družino, je bilo bogato z borovnicami. Otroci, tisti, ki so bili že odrasli, in oni najmlajši so vse dneve preživeli v gozdu. Neka ženska iz vasi jih je odkupovala za v Italijo. Plačevala je malo z denarjem, malo s kavo in piškoti.

»Za deset kilogramov borovnic mi je enkrat dala ruto drugič pa zelen pulover, narejen iz sintetike. A je bil nekaj posebnega! Bila sem zelo ponosna nanj! A časa za veselje ni bilo. Čez noč je začel ata fantazirati, da bi rad kupil traktor. Takrat so bili strašno dragi, bili so tudi zelo redki in še težko so se dobili. Prvič, kar pomnim, sta si z mamo skočila v lase. A je ata ostal trmast, saj se je hotel pred mamo postaviti, da je boljši od drugih. Sem in tja je izginil za dan in tudi za noč, nihče ni vedel, kje hodi, mama pa je le trmasto stiskala ustnice. Otroci, tudi mi, ki smo bili že odrasli, smo imeli preveč dela sami s seboj, da bi nam na začetku bilo dosti mar. Potem pa ga kar naenkrat ni bilo več. Izginil je. Mama je nemo sedela za pečjo, niti kuhala ni več. Hodili smo okoli nje in si je nismo upali niti nagovoriti. Spominjam se, bil je torek, ko nas že zarana prebudi eden od posvojencev. Stekli smo k oknu in se z grozo v očeh zastrmeli v skupino moških, okoli katerih so skakali lovski psi. Tole pa ni dobro, je komentiral starejši brat. Res ni bilo. Ves dan smo se vlačili okoli hiše kot sence, pod večer, ko je že padal mrak, pa se je pasji laež spet začel približevati. Hitro smo opazili, da nekoga nesejo na nosilih. Mama se je prijela za prsi in se brez zavesti zgrudila, kajti že na daleč je opazila, da je bil ata. Okoli njegove smrti nismo nikoli izvedeli nobenih podrobnosti. Govorilo pa se je marsikaj. Drži, da je švercal različno robo čez mejo, tega, kdo ga je pri tem zasačil in od zelo blizu ustrelil, nismo nikoli izvedeli. So to bili graničarji? Glede na to, da smo se s fanti kar dobro poznali, večkrat so se ustavili pri nas, ko so bili na obhodu, se mi zdi, da oni niso bili. So bili čudni lovci, ki so atu poslali metek v čelo, potem ko so ga odkrili psi? Zelo verjetno. Za atom smo dolgo in zelo iskreno žalovali, saj smo ga imeli radi. Žal nam je bilo, da se je brezglavo zagnal v nakup traktorja. Po drugi strani pa smo ga razumeli: verjetno je hotel ustreči mami in si je mislil, da če so mu že hišo zažgali in se je morala družina stiskati v na pol razpadajoči bajti, potem naj bo vsaj traktor tisti, ki bi mu dvignil samozavest. A se ni izšlo. Očeta so nam v zabiti krsti, v katero nismo smeli pogledati, dostavili čez kakšnih deset dni. Ko smo ga pokopavali, smo bili domači malodane edini, ki smo se upali iti za pogrebom. Vaščani so se potuhnili, ker so se bali, da bi za njimi oprezal kakšen ovaduh in jih zatožil pri oblasti.«

Potem je trajalo mesece, vmes je prišla še zima, da se je življenje na domačiji umirilo, a po starem ni nikoli več steklo. Mama je čez noč začela dobivati nenormalno visoke zneske za davke, Rafkin brat, ki je bil določen za naslednika, je šel nekajkrat v dolino, na občino, da bi povprašal, kako in kaj, a so mu zmeraj odgovorili, da so tako ukazali v Ljubljani . Tisti, ki so že imeli štipendije, so jo izgubili, zakaj, pa jim ni nihče povedal.

Otrokom ni kazalo drugega, kot da so drug za drugim začeli odhajati od doma. S trebuhom za kruhom. Mama nikoli več ni bila takšna kot takrat, ko je bil ata še živ. Skupaj z njim je pokopala tudi svojo iskrivost, dobro voljo, radoživost in voljo do življenja.

»Tistega, kar je nam, otrokom, vsadila v srce, ni mogel nihče izbrisati. Vsi smo ob delu tudi študirali, in to zelo redno in tudi zelo hitro. To, da smo znali več tujih jezikov, nam je bilo v veliko pomoč. V moških, ki sem jih jasneje, ko je bil že skrajni čas zanje, srečevala, sem iskala atovo podobo. Težko jo je bilo najti. Veste, tudi nekoč so bili moški – vsaj nekateri – egoistični in zelo patriarhalnega razmišljanja. Nekoč sem bila že tik pred poroko, pa sem se vseeno streznila, saj je bodoči mož ves čas govoril, da bom jaz plačevala tekoče stroške, on pa bo šparal za večje projekte . Bolj ko sem razmišljala, kaj bi to pomenilo, bolj mi je postajalo jasno, da se gospod želi šlepati na mojo denarnico. Pa sem ga pustila. Nisem bila več rosno mlada, ko sem srečala Ludvika. Imela sva podobno usodo, le da so njegovega očeta ubili med vojno. Za njegov grob ni nikoli izvedel – prej je umrl, kot bi se to lahko zgodilo. Bil je velika dobričina, le komande ni imel nobene. Tudi najinim otrokom ni nikoli ukazoval, zmeraj jih je prosil, naj naredijo to in ono. Jaz sem bila tista, ki je morala imeti pri hiši zadnjo besedo. Pa saj ni bilo težko, komandiranje sem imela že v sebi. Kar dobro sva jo vozila, žal sva si bila namenjena le slabih trideset let. Zjutraj, preden je umrl, mi je napisal pretresljivo pismo o najini ljubezni, v njem se mi je izpovedal in razgalil do zadnjega kotička svoje duše. Zelo sem žalovala za njim. Na pogrebu smo se zbrali vsi bratje in sestre, nekateri so prišli od zelo daleč, da sem jih komaj še prepoznala. Od takrat naprej se redno vsaka tri leta srečujemo v svoji rojstni hiši. Brat, ki je že tudi star in betežen, je sicer postavil novo hišo, a tisto – krito s slamo – je obnovil, da je danes skoraj takšna, kot je bila nekoč. Na nek način je tudi on šel po maminih stopinjah, saj se je vanj zaljubila ženska iz mesta, ki se je prav tako odpovedala vsemu udobju. Zanimivo zgodbo bi ti lahko povedala! Ali pa tudi ne, kdo ve. Vsega, kar človek leta in leta tišči v svoji duši, ne more izkričati! Nekaj ne zaradi tistih, ki so še živi, nekaj pa zato, ker so nekatere skrivnosti pač takšne, da jih, zlasti ženske, moramo odnesti s seboj v grob.«

(Konec)

Na Gorenjskem v deželi Kranjski

Šalobarde Alojza Globočnika

Peter Colnar

Pred časom sem se nasmejal ob opisu značilnosti Slovencev iz ust nekega Afričana. Dejal je, da smo zanimiv narod, ker prav obvladajo jezik samo dva ali trije. Takoj, ko kdo nekaj napiše ali izreče, se jih oglasi kopica, ki opozarja, da ni prav povedal Razčistimo. Šalobarda po Slovarju slovenskega knjižnega jezika pomeni nespametnega, neumnega človeka. Sicer pa je že Prešeren izraz uporabljal kot psovko, kar lahko vidimo v enem od njegovih zabavljivih sonetov.

Sedaj pa (še bolj) resno. V Bleiweisovih Novicah se je 14. septembra 1859 oglasil neki Alojz Globočnik iz Krope, ki se je pridušal nad »ženskimi šalobardami v obročih«. Prizadeto se je lotil nove ženske mode, ki naj bi kar uničevala naše slovenstvo. Opisal je razmere na vasi, kamor so začele prodirati modne novosti in norosti iz mesta: »Ženske se že tako široke nosijo, da človek, ako se mu taka pošast bliža, misliti more, da se mu na sproti vali kaka lajtra.«

Vrli Globočnik pa je tudi zapisal: »... moda je železna srajca, ktere sleče ne pamet ne pridiga ne očitno zasmehovanje. Samo ena taka pomoč je zoper take nerodnosti, in ta je, da gospoda modo opusti, kadar jo začne posnemati tudi hišna in kuharca « Mož je razmišljal prav sociološko na široko. Ni pa si mogel kaj, da ne bi svareče dvignil prsta in je v maniri pravega raznašalca novic pristavil: »Slišali smo, da je nekod prišel pošten fant snubit dekle nekega birta – al ko vidi, da še blizu ne more k obroču , in se spomni, da so vrata njegove hiše ozke in tudi stopnice v zgornjo hišo tesne, se prestraši in pusti snubitev. Če bi po kmetih ta moda obveljala, bo treba stopnice in vrata predelati. Tudi klopi v cerkvah se bojo mogle raztegniti obročarcam .«

Zato pa so bile naprednejših pogledov »žlahtne meščanke«. Skoraj natanko tri leta za Globočnikom se je v Novicah 24. septembra 1862 oglasila neka Barica G. iz Ljubljane in zagovarjala aktualne »modne trende«. Slovenke so očitno pred Slovenci spoznale, da načelno vztrajanje pri lokalnem izročilu in strah pred vplivi iz tujine ne vodita nikamor.

Zanimivi Gorenjci tedna iz dežele Kranjske:

- **V Radovljici se je 14. 9. 1901 rodil metalurg Ciril Rekar. Sodeloval je pri projektiranju in gradnji železarn v Radžastanu (Indija) in El Hadžaru (Alžirija).**
- **V Domžalah se je 17. 9. 1901 rodil elektrotehnik Venčeslav Koželj. Leta 1925 je diplomiral na Tehnični fakulteti v Ljubljani kot prvi diplomant elektrotehnike in leta 1934 tudi doktoriral.**
- **V Podkorenu se je 17. 9. 1918 rodil alpinist in gorski reševalec Miha Arih.**
- **V Srednji vasi v Bohinju se je 18. 9. 1849 rodila planinka Rozalija Škantar. Leta 1870 je bila prva ženska, ki se je vzpela na Triglav. Pozneje je bila oskrbnica v Vodnikovi koči.**
- **V Cerkljah na Gorenjskem se je 19. 9. 1796 rodil stavbenik Matej Medved. Uveljavil se je s tehnično zahtevno gradnjo kupole ljubljanske stolnice leta 1841.**
- **V Škofji Loki se je 20. 9. 1909 rodil strojnik in gospodarstvenik Matevž Hafner. V letih 1960–1970 je bil generalni direktor Železarne Jesenice.**

Zanimivosti

Planinski izlet: Col dei Bos (2559 m)

Feratarski Dolomiti, VI.

Manj znana ferata, ki s svojim vrhom odpre vrata v divji svet gorske skupine Fannes, z znanim vrhom Lagazoi, Južno Fannes špico in Tofano di Roses.

Jelena Justin

Za zadnji dan Dolomitov je bila vremenska napoved vse prej kot ugodna; popoldanske plohe in nevihte. Hm bog ne daj, da te nevihta ulovi v ferati, torej je bilo treba izbrati nekaj krajšega in blizu bivanja. Listanje po odličnem nemškem feratarskem vodniku Klettersteigführer Dolomiten-Südtirol-Gardasee se je ustavilo pri Via ferrata degli Alpini, ki pripelje na vrh Col dei Bos, stranskem vrhu skupine Fannes.

Iz San Cassiana se preko prelaza Valporolla zapeljemo na prelaz Falzarego. Nadaljujemo proti Cortini DAm pezzo. Po približno dveh kilometrih bomo na desnem ovinku zagledali veliko temno rdečo hišo, ki je, po mojem, zapuščena, in manjše parkirišče. Na tem mestu parkiramo.

S parkirišča gremo po desni strani rdeče hiše, po poti št. 412, dokler na višini 2035 m ne dosežemo makadamske ceste. Cesti sledimo levo, pot št. 423, približno 150 višinskih metrov, ko nas smerokaz usmeri proti ferati Degli Alpini.

Vstop v ferato je na nadmorski višini 2185 in najtežji je ravno vstopni del, ki se začne z oceno C in poteka direktno navzgor. Jeklenica nas vodi rahlo desno, še vedno je ocena C, preko skoraj gladke plošče. Zahtevnost malce popusti, in že smo pri previsnem delu z oceno C/D, ki mu sledi B/C. Sledi lažji del, ki ne preseže ocene B, ko dosežemo izpostavljeno prečenje v desno, kjer pa so stopi dovolj veliki. Ocena prečenja je B/C. Nadaljujemo strmo navzgor, zahtevnost je identična. Do izpostavljenega grebena zahtevnost ferate ne preseže ocene B; pravzaprav prijetno poplezavamo. Po zavarovanem grebenu se spustimo v škrbino, kjer nadaljujemo zgornji del ferate. Zgornji del je še boljše zavarovan kot spodnji, saj so varnostni klini še na krajših razdaljah. Strmina zgornjega dela je sicer precejšnja, stopi so bolj majhni, vendar so in vzpon je res uživaški. Zahtevnost ne preseže ocene B/C. Kot zanimivost: celotna ferata je zavarovana še z dodatnimi gumenimi stožci, ki absorbirajo silo pri padcu.

Ko izstopimo iz ferate, se po delno travnatem svetu sprehodimo do vrha Col dei Bos, 2559 m, s katerega se nam odpre čudovit razgled na sosednjo Tofano di Roses, na gorsko skupino fannes, z Lagazojem in znano Južno Fannes špico, preko ketere poteka znamenita dolomitska, feratarska klasika Tomaselli.

Z vrha Col dei Bos se spustimo do sedla, kjer bi lahko nadaljevali tudi proti Lagazoju, a zavijemo ostro levo navzdol. Sestopamo po zagruščenem svetu, ki je izjemno krušljiv. Pot poteka pod Torri del Falzarego/Falzarego Stolpi. Tisto jutro se je iz stene enega od stolpov slišalo: »Varujem!« Ha, naši plezajo. Super.

Po krušnjivi grapi sestopimo do znane makadamske ceste. Na desni strani si lahko ogledamo še ostaline prve svetovne vojne, pozicijske objekte v steni. Po gorovju Lagazoi so tako italijanski Alpini kot avstro-ogrski vojaki izvrtali dolge rove, da bi branili svoje pozicije in svoja življenja, zato se je vojna tod premaknila iz površja v rove in postala t. i. minska vojna. Številne eksplozije so goro povsem spremenile in jo tudi zmanjšale za nekaj metrov, kar se je zgodilo tudi v naših Julijcih, z Batognico.

Od utrjenih objektov nadaljujemo po cesti levo, do odcepa, in poti 412, ki nas bo pripeljala nazaj na izhodišče.

Nadmorska višina: 2559 m
Višinska razlika: 600 m
Trajanje: 4 ure
Zahtevnost: ★★★★★

Stena, preko katere je speljana Via ferrata degli Alpini.

Razgled na skupino Fannes

Izpostavljeno prečenje

Strmina je precejšnja.

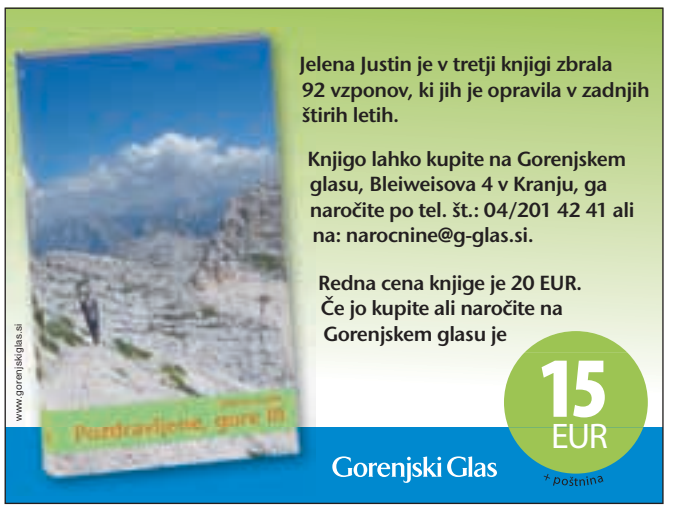

Poljub poznega poletja

Alenka Bole Vrabec

mizica, pogrni se

Glavno vlogo ima Poljub Augusta Rodina na razstavi velikega francoskega kiparja v Umetniškem paviljonu v Zagrebu. V zraku je še poljub babjega poletja pri 28° na Trgu Zrinjevac skupaj s pokušino izreka »vino je poezija v steklenici« iz francoskega vinogradnega območja na jugozahodu Francije, iz francoskega Buzeta. Pred Umetniškim paviljonom veliko stopnišče, nabito s slovenskimi dijaki, ki sede čakajo na vodenje po razstavi. A za posamične obiskovalce ni posebne gneče. Auguste Rodin (1840–1917), še za življenja slavljen in odlikovan, je zagotovo najboljši kipar svojega časa, ki ga je bolj kot monumentalnost, v kateri je sicer izjemen mojster, zanimala čutnost, ujeta v kamen. V vhodni dvorani razstavišča se beli znameniti Poljub, ki so mu namenili dovolj prostora za globok dih, in ko ga počasi obhodiš, občutiš, kako je z emocijo nabit vsak del moškega in ženskega telesa v objemu. Enako močna izraznost je tudi v kopiji Misleca. Zagotovo pa so po izrazu najmočnejši Calaiški meščani (v Zagrebu predstavljeni v mali bronasti maketi in monumentalnem bronastem odlitku enega izmed znamenitih talcev, Eustacha de Saint Pierra). Velika skulptura na podstavku zdaj stoji pred rotovžem v mestu Calais, imenovanem tudi doverska vrata. Skulptura je spomin na zgodovinske dogodke v letih 1346/47. Med stoletno vojno je angleški kralj Edvard III. 1346 napadel Calais, ki se je upiral obleganju vse do 1347. In ko je že kazalo, da bo moral Calais kloniti, da bo izropan in požgan, se je šest najuglednejših meščanov javilo za talce. Bosi, v samih srajcah in z zanko za vratom, da bi jih usmrtili, naj bi prostovoljno prišli pred Edvarda III. kot človeško poplačilo za izgube angleške vojske. Žena Edvarda III., dobrosrčna kraljica Pilippa de Hagennau, princesa nizozemsko francoskega rodu, pa je izprosila za njihovo življenje in se s tem dejanjem vpisala v zgodovino

Cvetačna juha po calaiško z gremolato in krutoni

Za 4 osebe potrebujemo: *1 por, samo beli del, 4 žličke masla, 600–650 g cvetače, razdeljene na rožice, 750 ml piščančjega bujona, 1 skodelico smetane za kuho s 15 odstotki mlečne maščobe, sol, sveže mlet poper*

Za gremolato: *pol skodelice sesekljanega peteršilja, 4–5 žličk oljčnega olja, 1 neškropljeno pomarančo, 1 neškropljeno limono, sol, poper*

Za krutone: *2 rezini toasta, 2 žlički oljčnega olja, 1 žličko masla*

Por očistimo in tenko narežemo samo beli del. Cvetačo operemo in razdelimo na majhne cvetke. V kozici na blagem ognju popražimo por, dodamo cvetačo in zalijemo z bujonom. Nepokrito kuhamo od 25 do 30 minut. Medtem pripravimo gremolato, ki je sicer lombardskega izvora in se doda jedem čisto na koncu, da ostanejo arome sveže. Zmešamo peteršilj, oljčno olje in naribano lupinico neškropljene pomaranče in limone.

Toast zrežemo na majhne kocke, ga zlato rumeno popečemo in damo na papirnato brisačo, da se odcedi odvečna maščoba.

Juho solimo in popramo, zmiksamo s paličnim mešalnikom, dodamo smetano, še enkrat pogrejemo, a zavreti ne sme.

Napolnimo krožnike, damo na sredino vsakega četrtinko gremolate in posujemo s krutoni. Takoj postrežemo.

GG +

Vlada že eno leto

Miha Naglič

mihovanja

Prav danes mineva eno leto, odkar je 18. septembra 2014 začela z delom vlada Mira Cerarja. Tako je že ušla možnosti, da bi bila označena za vlado z najkrajšim stažem. Dve sta imeli krajšega: prva vlada Janeza Drnovška (od maja 1992 do januarja 1993) in vlada Andreja Bajuka (od junija do novembra 2000); kmalu bo presegla tudi drugo vlado Janeza Janše (od februarja 2012 do marca 2013). Cerarjeva vlada je sicer prepričana, da bo vladala do konca svojega mandata, torej vsaj do septembra 2018, to možnost izgovarja celo zimzeleni minister Karl Erjavec, ki obstoj te vladne ekipe najbolj ogroža. Sicer pa bi lahko rekli, da se ta vlada glede na precej težavne razmere še kar dobro drži. Ničesar spektakularnega ni dosegla, pa tudi kakih kapitalnih napak še ni naredila. Na svoji spletni strani navaja 2,6-odstotno gospodarsko rast, za 12,7 odstotka nižjo brezposelnost mladih, dvig števila zaposlenih za 9301, sprejetje 1028 predpisov in vsaj 40 ukrepov, ki naj bi prispevali k boljšemu življenju državljanov

Najbolj elegantno kritiko te vlade je v intervjuju za Mladino izrekel dr. Dimitrij Rupel, veteran več prejšnjih vlad. »Razen dveh, treh članov vlade ne poznam nikogar, Cerar je uglajen človek, Mramor pa kompetenten finančni minister. Kdo pa so ostali? Kaj so naši vladarji dosegli v življenju, razen tega, da so se pravočasno prijavili pri tej ali oni stranki, ni znano. Vsekakor niso nič prispevali k postavitvi samostojne države, s katero danes ravnajo precej neodgovorno: od infrastrukture in zdravstva do pravosodja, obrambe in zunanje politike.« S temi besedami se ni mogoče ne strinjati. Sam bi pripomnil le, da smo imeli osamosvojiteljev na vladi že dovolj in da je treba dati priložnost tudi sposobnim posameznikom z manj prepoznavno biografijo in bibliografijo. Anja Kopač Mrak in Dejan Židan sta gotovo kompetentna ministra za socialo in kmetijstvo, po napornih in razmeroma spretnih pogajanjih in dogovorih s socialnimi partnerji je postal prepoznaven Boris Koprivnikar, minister za javno upravo. Drugi bodo morali za svojo afirmacijo še kaj postoriti, priložnosti bo veliko.

V najbližji prihodnosti bo usoda te vlade odvisna predvsem od vsaj enega predvidljivega in enega nepredvidljivega poteka. S prvim mislim na nujnost, da se počisti največje »štale« v tej državi. Gospod Rupel bi se gotovo izrazil bolj elegantno, štali bi rekel Avgijev hlev. Takšna hleva sta sodeč po dogajanju v zadnjih letih zlasti zdravstvo in sodstvo. V teh dveh državnih podsistemih se je očitno nabralo največ pokvarjenih ali vsaj nekompetentnih ljudi. Ko zapišem »pokvarjen«, milim na prevod izvornega pomena latinske besede »corruptus«. Najbrž ni potrebno pripisati, da s to oznako ne mislim na večino, ampak na manjšino, ki pa je za oba sistema uničujoča.

Z nepredvidljivo, a usodno možnostjo pa mislim na prav tak zaplet begunske krize. Kaj se bo zgodilo, če bosta Madžarska in Avstrija zaprli svoje meje in se bo balkanski tok beguncev čez Hrvaško preusmeril ravno proti Sloveniji? Vlada ima več možnosti. Glavna je ta, da se ustrezno pripravi (če se še ni, je tako in tako prepozno). Druga je ta, da gre namesto na Brdo na Brezje in se priporoči Mariji Pomagaj. Tretja in najbolj realna pa ta, da upa na zgodnjo in hudo zimo. In ne nazadnje: begunci ne bodo izziv le za vlado, ampak za vse nas. Evropi kot celoti in vsakemu Evropejcu bo postavljeno za vse enako vprašanje o pravi meri egoizma. Da bi ga zmanjkalo, se ni bati. Če ga bo preveč, bodo spet na potezi vlade, državne in evropska

Vaš razgled

Čeprav Gorenjska ne velja za tradicionalno vinorodno pokrajino, tudi v naših krajih v teh dneh marsikje že trgajo grozdje. Večinoma ne zato, da bi iz njega pridelali vino, ampak z namenom, da nam obogati jesenski jedilnik. Da pa je vse skupaj vendarle videti kar najbolj pristno, Gorenjci zraven radi dodamo še kakšno jabolko in hruško z domačega vrta. Zdravo, okusno, pa še lepo je videti. M. A. / Foto: Gorazd Kavčič

Takole je videti zvezdno nebo, ko fotograf šestdeset posnetkov, ki jih je naredil v razmiku dvajsetih sekund, združi v eno fotografijo. In da oko gledalca opazi tudi kozolec, ga je mojster sodobne fotografije za dvajset sekund dodatno osvetlil z baterijo v tehniki lightbrush, ki omogoča podobne rezultate kot osvetlitev z dolgim časom. Čarobno, čeprav s pomočjo tehnike. M. A. / Foto: Andrej Tarfila

Prazen prostor za previdne politike

Marko Jenšterle

Resno, a sproščeno

Do Dimitrija Rupla imam poseben odnos. Kot mentor pri diplomski nalogi je vsekakor izjemno zaslužen za moj odnos do novinarstva, razmišljanja s svojo glavo ter predvsem nenehnega raziskovanja in preverjanja, kar me je že na začetku kariere namesto k oblastnikom pripeljalo k disidentom. Povezal me je s ključnimi ljudmi tedanje slovenske opozicije in njegova priporočila so mi odpirala mnoga vrata. Pri tistih ljudeh seveda, katerih glas ni prihajal do nas, saj jim je režim to preprečeval. Ivan Kreft mi je na primer izročal originalne sodne spise obsojencev v dachauskih procesih, procesa proti Francu Miklavčiču pa še marsikaj drugega.

Vse to ne pomeni, da se strinjam z vsem, kar Rupel počne. Še posebej drugačen odnos od njega imam glede politike ZDA in zveze Nato. Ampak pustimo to. Še vedno namreč zelo pozorno spremljam njegova dejanja in izjave, zato mi zadnjič ni ušlo, ko je za Mladino dejal: »Razen dveh, treh članov vlade ne poznam nikogar. Cerar je uglajen človek, Mramor pa kompetenten finančni minister. Kdo pa so ostali? Kaj so naši vladarji dosegli v življenju, razen tega, da so se pravočasno prijavili pri tej ali oni stranki, ni znano. Vsekakor niso nič prispevali k postavitvi samostojne države, s katero danes ravnajo precej neodgovorno, od infrastrukture in zdravstva do pravosodja, obrambe in zunanje politike. Na tem področju smo se osmešili, kar ni presenetljivo, in nad tem človek ne more biti niti razočaran.«

Moj nekdanji profesor ima popolnoma prav. Na oblasti se zdaj ni znašla nova generacija, ki se zaradi mladosti ni mogla angažirati v procesu slovenskega osamosvajanja in nato tudi vojni za Slovenijo, ampak so to ljudje, ki so bili nekoč čisto dovolj stari in zreli, samo na moč previdni in se niso hoteli izpostavljati. Sistem jih je zdaj dobesedno naplavil na oblast in z nje do nekdanjih osamosvojiteljev ne čutijo nobenega usmiljenja. Tu niti ne gre več za obračunavanje nekdanjih starih sil z disidenti, ampak za prefinjeno izkoriščanje praznega prostora, ki je nastal ravno zaradi neskončnega obračunavanja nekdanjih političnih sil. Dve struji – Janševa in Kučanova – sta izgubljali energijo v medsebojnih obračunih, tretja, struja previdnih, pa je to izkoristila in prevzela oblast. To je bilo toliko laže, ker takšne razmere ne veljajo samo za Slovenijo, ampak jih je mogoče prepoznati tudi širše v Evropi, kjer med njenimi voditelji ne vidimo več ljudi, ki bi se lahko hvalili z ugledom, kot sta ga nekoč imela češki predsednik Vaclav Havel ali poljski Lech Wałęsa.

Skupaj z osamosvojitelji so z vrha politike izginile tudi nekatere ključne stranke. Zdaj, ko izginja stranka Alenke Bratušek, se lahko vsaj spomnimo na to, kaj sta nekoč pomenili SDZ in LDS. Nekaj upanja sicer ostaja pri mladih politikih, kot sta Matej Tonin ali Luka Mesec, vendar se bojim, da so tudi ti mladi zamudili priložnost, saj v pravem času niso zasedli prostora, ki se jim je ponujal. Zdaj na njem že trdno sedijo previdni politiki iz starih časov.

PODOKNICA NA JEZERSKEM

Jezerjani svojih deklet ne dajo kar tako, to so pokazali tudi na podoknici ob Planšarskem jezeru. Podokničar je dvoril Olgi Tičar, a je moral za to premagati 'težke' ovire, ki so mu jih pripravili na Jezerskem.

Neža Rozman

Franc Pestotnik - Podokničar je Ogli Tičar podaril šopek. / Foto: Matic Zorman

Najbolj zaželena in oblegana Jezerjanka je bila minuli petek zagotovo Olga Tičar z Jenkove domačije na Jezerskem. Sovaščani so pripravili podoknico pri Planšarskem jezeru in za prejemnico določili Tičarjevo. Dvoril ji je znani vasovalec Franc Pestotnik - Podokničar. Se pa Jezerjani niso dali kar tako in Podokničarja do Olge niso spustili, ne da bi pokazal, ali je iz pravega testa. Najprej se je nič hudega sluteč pripeljal s kočijo, na njej mu je igral Gašper Seljak, uspešni mladi harmonikar. Kočijo so ustavile š rangarice in Podokničarja postavile pred prvo nalogo; sodelovati je moral z vaškimi gasilci in s staro Rosenbauer brizgalno iz leta 1911 podreti tarčo. Da pa bi bila naloga še malo bolj zakomplicirana, je moral Podokničar kot pravi gasilec obleči gasilsko obleko. Kdor ga pozna, bo vedel, da je vedno oblečen v pastirsko opravo; v debele volnene nogavice, cokle, belo srajco in pastirske hlače. Vse to je moral sleči, če je želel priti do Olge. Ko je končno podrl tarčo, se je moral preizkusiti še v predenju volne, pletenju in drugih kmečkih opravilih, značilnih za Jezersko. Po vsaki uspešno opravljeni nalogi je dobil kos kruha z ma sovnikom in jezersko slatino, ki se bojda, zaradi preveč mineralov, pije kar iz šilca.

Podokničar se je na podoknico pripeljal na kočiji, z veselo družbo harmonikarja Gašperja Seljaka. / Foto: Matic Zorman

Obiskovalci podoknice, ki jo sicer organizira Nedeljski, so bili deležni še krajšega odlomka iz igre Jezerske štorije, ki jo vsak petek igrajo na Jenkovi domačiji. Igra sicer govori o štorijah, ki so se pripetile v življenjih Jezerjanov pred mnogimi leti. Z vmesnimi nastopi so jih zabavali člani ansambla Veseli Gorenjci.

Olga Tičar je leta 2009 postala tudi kmetica leta. Živi na prej omenjeni Jenkovi kmetiji, kjer se ukvarjajo z živinorejo in poljedelstvom. Ni pa se izkazala le v kmetovanju, pač pa tudi skrbi za etnografski muzej Jenkova kasarna. Ta stavba v resnici ni bila kasarna, pač pa je služila prenočevanju tovornikov, ki so tovorili sol čez Jezersko v Avstrijo. Olga Tičar obiskovalcem rada razkaže muzej, kljub temu da na kmetiji delo večinoma poteka ročno. Prav zato je bila še toliko bolj presenečena, ko so jo izbrali za laskavi naslov. Dejala je, da se je v Zagorje ob Savi, kjer je tisto leto potekal izbor za kmetico leta, odpeljala povem brezskrbno in, ko so poklicali njeno ime, ni vedela, kaj naj stori. Ker govora ni imela pripravljenega, je vsem zbranim obljubila, da ga pripravi do naslednjega leta. Obljube niso pozabili in naslednje leto je na odru opisala svoj dan takole, v narečju: »U pondelk se ne deva, u tork sm rada veseva, u sredo je ta sredn dan, u četrtek je mau bl zaspan, u petek je možev god, u soboto se bom česava, u nedelo pa u cerkuco caplava, nazaj grede pa v prvi oštariji za vinčece dava.« Olga je tako pokazala, kako pomembna je tradicija in kako dobro se imamo, če smo dobre volje, četudi je dela včasih veliko.

Podokničar pri podiranju tarče, v ozadju stara Rosenbauer 'pumpa' / Foto: Matic Zorman

Olga Tičar skupaj s hčerko Špelo, sestro Mijo in vnukoma Brino in Jernejem / Foto: Matic Zorman

CINEPLEXX D.O.O., OVETKOVA ULICA 1, LJUBLJANA

HUMOR, HOROSKOP

Lahko se udeležite tečaja vedeževanja.

Naročniki Gorenjskega glasa izkoristite popust v višini 10 %. Za več informacij čim prej pokličite Tanjo na tel. št.: ***040 514 975***

Gorenjski Glas

www.gorenjskiglas.si

HOROSKOP

TANJA IN MARICA

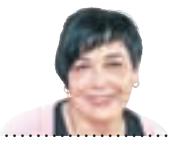

Oven (21. 3.–21. 4.)
Težave, ki jih boste občutili, bodo samo trenutne in jih boste takoj rešili eno za drugo. Na osebnem področju se boste odločili za pravo potezo in s posledicami boste zadovoljni tako vi kot tudi drugi v vaši bližini. Pričakujte precej denarja.

Bik (22. 4.–20. 5.)
Na delovnem mestu boste dali vse od sebe, saj si boste hoteli priboriti določene pravice. Tekmeci vam bodo le dodatna motivacija in nikakor ne ovira do cilja. Na ljubezen ne smete pozabiti, zato z izjavo ne smete več čakati.

Dvojčka (21. 5.–21. 6.)
Odkrita čustva vam pomenijo vedno več in tudi sami ste za to pripravljeni veliko narediti. Pred vami je situacija, v kateri boste morali zelo hitro reagirati, ne bo časa za razmišljanje in ne za izgovore, zaradi katerih ste po navadi v težavah.

Rak (22. 6.–22. 7.)
Čas, ki ga zapravljate z mučnim razmišljanjem in si belite glavo z vprašanji brez odgovorov, boste raje posvetili za pogovor z nekom, ki vam veliko pomeni. Zvedeli boste stvari, o katerih se vam ni niti sanjalo. Rešitve bodo prišle same od sebe.

Lev (23. 7.–23. 8.)
Da bi spremenili odnose v svoji okolici, ne boste imeli v tem tednu ne želje in ne motiva. Tako se bodo dogodki odvijali mimo vas, ne da bi zamudili kaj pomembnega. Finančne zadeve se bodo končno obrnile vam v korist.

Devica (24. 8.–23. 9.)
Konec tega tedna boste namenili nabiranju novih moči s kombinacijo veliko počitka in zelo malo razmišljanja. Zavest, da vam je še ostalo nekaj dni dopusta, vam bo dobro dela, a kaj, ko še niste pripravljeni na intenzivno delo.

Tehtnica (24. 9.–23. 10.)
Vsi strahovi, ki vas bodo spremljali te dni, bodo neutemeljeni in odveč. Spraševali se boste, ali ste dovolj sposobni in kaj če drugi od vas preveč pričakujejo. Pogovor, ki ga boste imeli v sredini tedna, vam bo dal pogum za naprej.

Škorpijon (24. 10.–22. 11.)
Na čustvenem področju se boste končno odločili za spremembe in samozavest vam ne bo delala preglavic. Sledita mir, harmonija in težko pričakovana ljubezen. Skrbi vas, da ste zapravili preveč denarja, a ne bo težav do težav.

Strelec (23. 11.–21. 12.)
V ljubezni boste doživeli bistvene spremembe. Pred vami so nova spoznanja in novi izzivi. Našli boste potrditev svojih sanj. Navezali boste stik s tistimi, za katere se vam v preteklosti še sanjalo ni, da vam bodo prišli blizu.

Kozorog (22. 12.–20. 1.)
Svoje nezadovoljstvo boste prenašali na druge, namesto da bi poiskali čim prej vzrok svoje slabe volje. Nikar naj vas potem ne čudi, če se bodo vaši bližnji umikali vsak na svoj konec. Dobre novice vas rešijo iz zagate še ob pravem času.

Vodnar (21. 1.–19. 2.)
Na delovnem mestu se vam obeta zelo pomemben pogovor. Izid bo odvisen od vašega pristopa. Od vas bodo pričakovali samozavesten pristop in glejte, da boste dali vse od sebe. S tem se boste naučili, da si ceno postavljate sami.

Ribi (20. 2.–20. 3.)
Kot po navadi boste tudi sedaj izdelali popoln načrt in ne boste pričakovali zapletov. A kljub pazljivosti in vloženemu trudu pride do rahlih posledic. Včasih je pač določene stvari bolje prepustiti usodi in času.

LESTVICE, KJER ZMAGUJEMO

Promovirajmo lestvice, na katerih smo Slovenci prvi.

Mali Brat

Iz mednarodnega prostora je dežurnim nergačem v naročje priletela nova kost za glodanje. Na lestvici, ki jo v poročilu Ekonomska svoboda sveta 2015 objavil Visio institut, je Slovenija med 157 državami in ozemlji zasedla 111. mesto, ki si ga deli s Kitajsko in Nigerijo. Letošnja uvrstitev Slovenije je menda za šest mest slabša od lanskoletne in za kar 50 mest slabša kot leta 2010. Pa smo tam. V nekaj pisarnah v vrhnjih nadstropjih visokih stolpnic svetovnih velemest so združili moči v eno lestvico in ugotovili, da imamo v Sloveniji največji problem v preobsežnem državnem aparatu, krčevitem davčnem primežu, nefleksibilnem trgu dela, preveliki regulativi, negativnem odnosu do tujih investicij in šibki pravni državi. Da je slednja sploh za en drek, smo poslušali, vse odkar smo imeli politične zapornike ali politike v zaporu (kakor za koga), davki so itak za vse, ki jih plačujemo, previsoki, multinacionalke pa itak fabrike raje delajo v tretjem svetu, kjer so plače po 50 evrov na mesec.

Da se ne bi ustrašili nove nacionalne katastrofe, ki nam jo med vrsticami napovedujejo ta in druge lestvice, vas lahko v dobro voljo spravimo z lestvicami, v katerih smo Slovenci v samem vrhu. Na lestvici Ne vrag, le sosed bo mejak“, ki jo izvaja Inštitut za fovšerijo, smo Slovenci že ves čas samostojnosti trdno na prvem mestu. Prav tako prednjačimo, ko gre za umrljivost sosedovih krav. Toliko, kot jih crkne našim sosedom, jih tudi bolezen norih krav ni uspela pogubiti. Zelo visoko smo Slovenci na mednarodni lestvici moške nesvobode, ki jo izvajajo v bufetu Men s right. Eden najbolj značilnih stavkov moram ženo vprašat“ nas uvršča v prvo deseterico najbolj nesvobodnih moških. V zadnjem času v Sloveniji domače pivovarne rastejo kot gobe po dežju. Če smo bili še pred dvema letoma na lestvici v vsako vas pivovarno“ na petinštiridesetem mestu, lani na osemindvajsetem, smo letos na robu deseterice, na enajstem mestu. Pivovarne pa se po zasebnih kleteh kar množijo. Visoko smo na lestvici pojedenih čevapčičev na prebivalca, kjer nas nesejo le nekatere države z območja bivše Jugoslavije Tako da, dragi državljani, ne se bat, tako hudo nam pa spet ni.

Število novih vrst piva se v Sloveniji rapidno povečuje (slika je simbolična). / Foto: zavsesemsam

Od zadaj

Naši košarkarji se na Evropskem prvenstvu nikakor niso želeli srečati s favorizirano Francijo. To jim je po porazu z Latvijo v osmini finala v popolnosti uspelo.

Zakaj begunci nočejo ostati v Sloveniji? Očitno so izvedeli, da je pri nas kriza, če še predsednik države dela kot smetar, natakar, gradbeni delavec, pleskar ...

TA JE DOBRA

Na avtobusu

Črnogorec se pelje z mestnim avtobusom. Ker je velika gneča, voznik prosi potnike, naj se pomikajo proti zadnjemu delu avtobusa.
Črnogorec grdo pogleda v voznikovo smer, a se vseeno premakne nazaj. Čez nekaj minut na naslednji postaji voznik spet: »Prosim vas potniki, pomikajte se nazaj.«
Črnogorcu **dvigne** pokrovko in se zadere nazaj: »Ej ti, mučitelj za volanom, a sem plačal vozovnico za vožnjo, a sem zapravil denar za pešačenje?!«

Delitev dela

Šefica glavne pisarne leži v bolnišnici. Obišče jo kolegica Hilda.
Bolnica jo zaskrbljeno vpraša: »Je v službi vse v redu?«
»Seveda! Tvoje delo smo si razdelile. Petra kuha kavo, Barbara štrika pulover, ki si ga ti začela, Mojca rešuje križanke, jaz pa spim s šefom.«

Ko gori hiša

Hiša gori. Hrabri mož steče v hišo in pride ven s sinom. Nato gre spet noter in v naročju prinese ženo. Potem gre še enkrat v gorečo hišo in privleče ven psa. Nakar se še enkrat odpravi v ogenj in pride ven praznih rok. To stori vsaj še dvakrat. Gasilec ga začudeno gleda, nazadnje pa ga vpraša, kaj zaboga počne. Mož mu na kratko odvrne: »Taščo obračam!«

Dobrodošlica

Dva znanca se pogovarjata: »Kaj ti je rekel oče, ko si prišel v zapor?«
»Dobrodošel, sinko!«

LAŽJI SUDOKU

8		9				7		
	5		3		4		8	
4			2		7			6
		5	1		2	3		
1	3		8		6		2	5
		2	9		5	4		
2			4		3			7
	6						3	
		4		5		2		

Rešitev:

3	7	4	6	5	8	2	1	9
5	6	1	7	2	9	8	3	4
2	9	8	4	1	3	6	5	7
6	8	2	9	3	5	4	7	1
1	3	7	8	4	6	9	2	5
9	4	5	1	7	2	3	6	8
4	1	3	2	8	7	5	9	6
7	5	6	3	9	4	1	8	2
8	2	9	5	6	1	7	4	3

TEŽJI SUDOKU

3								
	9	8	6			4		
			1	5		8		3
	2		9		3		6	
4								9
	3				4		8	
7		6		8	1			
		3			9	2	1	

Rešitev:

3	7	5	4	9	8	6	2	1
1	9	8	6	3	2	4	5	7
2	6	4	1	5	7	8	9	3
8	2	7	9	1	3	5	6	4
4	5	1	8	2	6	3	7	9
6	3	9	5	7	4	1	8	2
7	4	6	2	8	1	9	3	5
5	8	3	7	4	9	2	1	6
9	1	2	3	6	5	7	4	8

Navodilo za reševanje: v kvadrate vpišite števila od 1 do 9 tako, da se ne bo nobeno število ponovilo ne v vrstici ne v koloni ne v enem izmed odebeljenih devetih kvadratov. Pripravila P. F.

NAGRADNA KRIŽANKA

SESTAVIL: F. KALAN	ŽENSKO BOŽANSKO BITJE	UREJE-VALEC IZLOŽB	ANTIČNO BRENKALO	IGRALEC BEATTY	FINSKO JEZERO, INARI	OSCAR TORES	ETNIČNA SKUPINA V ŠVICI	REKA V SIBIRIJI	IGRALKA LOLLO-BRIGIDA	VZDEVEK MATJAŽA JAVŠNIKA	NAŠ FOTOGRAF (STANE)	FRANCOSKI PEVEC (MARCEL)
NAUK O KOPELIH						9						
JEZIKOVNA POSEBNOST ORIENTAL-SKIH NA-RODOV	15											
ELITNA VOJAŠKA ENOTA						AMERIŠKI IGRALEC (ROBERT) / MUČENJE					5	
HRVAŠKA NAFTNA DRUŽBA				RITINA (NAREČNO) / PEVKA BARUCA						KIM NOVAK / MESTO V ITALIJI		
NADA ŽGUR		10	IT. REŽISER (SERGIO) / DEL BLEDA						ZNOJ / NAŠ PESNIK (SEVERIN)			
NEGATIVNO ČUSTVO					AZIJSKO VLEČNO VOZILO / AM. REŽISER (ROBERT)						GOROVJE V AZIJI	TROPSKA OVIJALKA
NAJVIŠJI VRH V TURČIJI							JADRANSKI OTOK	MENIČNO JAMSTVO				
GORENJSKI GLAS	KRAJ PRI TRŽIČU	MODEL / ZEMELJ-SKO POD-NOŽIŠČE						PESNICA NOVY / ST. DOLŽ. MERA ZA TKANINE				20
BARVILO ZA LASE, KANA				VERDIJEVA OPERA / ZLITEK VEČ KOVIN				8				
RADIJ		2	VIKTORIJA / NAŠ PEVEC (I. M.)						KIRKINA DOMOVINA	ALFRED NOBEL / NAKANA		
DOMAČ-NOST						NADLEŽNA ŽUŽELKA	IGRALKA RIBIČ / NAŠ PISEC (GVIDO)					
VZREJA DOMAČIH ŽIVALI									12		NOVINARKA TODOROV-SKI	JAVNA PREDSTAVA
KRILATI DEČEK					TANJŠA SUHA SALAMA / FRAZA							6
GORENJSKI GLAS	SOLO PEVKA	PEVEC RUDAN / VINO IZ TRAMINA						NAŠ BALETNIK (MOJMIR)	PISA-TELJICA PEROCI / REKA V RUSIJI			
AMERIŠKA IGRALKA (SHARON)			7			ENA OD PROJEKCIJ						
VELIKAN						GRČA	OKRAS NA ANTIČNIH STEBRIH / SOZVOČJE TONOV					
ROVT				GLAVNO MESTO TIBETA						KAREL OŠTIR / AMERIŠKI IGRALEC (TELLY)		
NAZIV				NAPADALNI DELFIN / AMERIŠKA IGRALKA (DIANE)					KRAJ PRI GROSUPLJU / BIBLIJSKI PREROK	16		
NAŠ SLIKAR (ALBERT)					PREGON / KLATEŽ, BREZDOMEC						GRANIT Z AVALE	MODEL VOZILA HYUNDAI
TANJA NOVAK			NAŠ ALPINIST (FRANC) / OVOJ PRI JEČMENU					OVALNA POSODA / MESTO NA JAPONSKEM				
PEVEC MONTENO						EVROPSKI VELETOK / OBIČAJ		13				
TOPILO ZA LAKE	4						KAVALIR / FEVDALNI PODLOŽNIK					11
ALTMAN LADINI OKINAVA SAVALAS TORTURA	RIMSKA CESARICA	VETER V PODONAVJU / CERKVENI DOSTOJAN-STVENIK							ŽENSKI PEVSKI GLAS / OTOČJE PRI N. GVINEJI			
OTOK V PACIFIKU								POKR. V SAVDSKI ARABIJI / TRAVA DRU-GE KOŠNJE				
MONGOLSKI VLADAR	17			VRH V JULIJCIH / NOVOZE-LANDSKA PTICA			1			TANTAL / OTOŽEN TONSKI NSČIN		
NOSILEC OSTREŠJA					PODATEK O DNEVU / SMREKA (NAREČNO)						NEPRI-JETEN VONJ	KREMA
ARSEN DEDIĆ			OBREŽJE / NAŠA REVIJA		19				KRAJ NA PRIMOR-SKEM / INKOVSKI VLADAR			14
ENOLOG						VEČNO MESTO	OPERNA PEVKA BUKOVEC / KRAJ PRI OPATIJI					
INOSLAV				DEL NOVE GVINEJE / ŠPELA BRAČUN						RADO SIMONITI / RENIJ		
NAŠ IGRALEC (MATJAŽ)			3					ZNAK ZA MNOŽENJE		18		
DRŽAVA V ZDA								GRŠKA MUZA PETJA				

AVTO KADIVEC, JANEZ KADIVEC S.P., PIPANOVA CESTA 46, ŠENČUR

AVTO KADIVEC
URADNI POOBLAŠČENI PRODAJALEC IN SERVISER VOZIL
Ford HYUNDAI
Poslovna cona A3, Šenčur, Delovni čas: pon.- petek 8.00-18.00, sobota 8.00-12.00
KLEPARSKE IN LIČARSKE STORITVE, PRODAJA IN MENJAVA PNEVMATIK za vse znamke vozil
PRODAJA IN ODKUP RABLJENIH VOZIL,
MENJAVA STARO ZA NOVO, STARO ZA STARO
AVTOMATSKA AVTOPRALNICA, SESALEC
POSEBNA SERVISNA PONUDBA:
STAREJŠE KOT JE VOZILO, VEČJO UGODNOST IMA

t: 04/ 279 00 00 | www.avtokadivec.si | info@avtokadivec.si
AVTO KADIVEC ŠENČUR

Nagrade: 1. nagrada: enodnevna vožnja z vozilom HYUNDAI
2.–3. nagrada: brezplačno pranje vozila v avtomatski pralnici
4.–5. nagrada: super vpojna krpa za brisanje vozil z etuiem

Rešitve križanke (geslo, sestavljeno iz črk z oštevilčenih polj in vpisano v kupon iz križanke) pošljite do srede, 30. septembra 2015, na Gorenjski glas, Bleiweisova cesta 4, 4000 Kranj. Rešitve lahko oddate tudi v nabiralnik Gorenjskega glasa pred poslovno stavbo na Bleiweisovi cesti 4.

1	2	3	4	5	6	7	8	9	10
11	12	13	14	15	16	17	18	19	20

DRUŽABNA KRONIKA

IZ KNJIGE NA MIZO

Na Brdu pri Kranju so gostili znane kuharske mojstre, ki so ljubitelje kuhanja razveselili z novo kuharsko knjigo. Bili smo tudi na 36. rojstnem dnevu Radia Sora in izboru Miss Slovenije, na katerem so sodelovale tudi štiri gorenjske lepotice.

Ana Šubic

Radio Sora je pred dnevi praznoval 36. rojstni dan, ki so ga proslavili v soboto dopoldne pred Mercatorjevim trgovskim centrom v Škofji Loki. Tudi letos so zvestim poslušalcem postregli z zabavnimi nagradnimi igrami in rojstnodnevno torto, ki sta jo razrezala direktor Marjan Potočnik in odgovorna urednica Tanja Barašin. Obiskovalce je zabaval ansambel Hozentregarji, program pa je povezovala Jana Jenko.

Radio Sora se je prvič, takrat še kot Radio Žiri, oglasil 11. septembra leta 1979. Sprva je bil slišen le nekaj ur na teden na območju žirovske kotline, nakar so 1. marca 1994 začeli oddajati celodnevni program. Dve leti kasneje so se preimenovali v Radio Sora, leta 2000 pa se je iz Žirov preselil v Škofjo Loko, kjer domuje še danes, ko njegov program pripravlja več kot 30 sodelavcev.

Praznovala je tudi revija Dober tek, in sicer 20. rojstni dan. Okroglo obletnico so zaznamovali z izdajo knjige Kuhamo z najboljšimi: 9 vrhunskih slovenskih kuharjev pri vaši mizi. Na 112 straneh se z avtorskimi recepti predstavljajo znana imena slovenske kulinarike: Janez Bratovž, Igor Jagodic, Borut Jovan, Tomaž Kavčič, Andrej Kuhar, Marko Pavčnik, Gorazd Potočnik, Uroš Štefelin in Bine Volčič. Kuharji so nekatere jedi iz nove kuharske knjige v ponedeljek predstavili na kulinaričnem dogodku na Brdu pri Kranju, le Bine Volčič, ki ga ta čas lahko spremljamo v resničnostnem šovu Gostilna išče šefa, se predstavitve ni uspel udeležiti.

Vodno mesto Atlantis pa je minuli teden gostilo cvet slovenske lepote. Petnajst finalistk, ki so jih izbrali med 200 prijavljenimi kandidatkami, se je potegovalo za naziv miss Slovenije. Ta je na koncu pripadel Mateji Kociper iz Odrancev. Dobro sta se odrezali tudi 19-letna Tržičanka Lea Markelj, ki je postala miss Nove, in 21-letna Domžalčanka Lina Kogoj, ki se je izkazala za najbolj talentirano, postala pa je še miss spleta. Poleg njiju sta na izboru sodelovali še dve gorenjski lepotici, Bernarda Krivec in Brigita Arh, obe 21-letnici z Bleda. Izbor, ki je tokrat minil brez vprašanj za superfinalistke, je povezovala modna oblikovalka in nekdanja balerina Jerneja Podbevšek Zhembrovskyy. Večer so z glasbenimi nastopi popestrili Svarogov, Damiano Roi, Žiga Lakner in Vladimir Čadež.

Foto: Andrej Tarfila

Torto za 36. rojstni dan Radia Sora sta razrezala direktor Marjan Potočnik in odgovorna urednica Tanja Barašin.

Radijsko praznovanje je povezovala Jana Jenko, nastopil pa je ansambel Hozentregarji. / Foto: Andrej Tarfila

Recepte za knjigo so prispevali Igor Jagodic, Janez Bratovž, Tomaž Kavčič, Andrej Kuhar, Borut Jovan, Uroš Štefelin, Marko Pavčnik, Gorazd Potočnik in Bine Volčič, ki se mu predstavitve knjige ni uspelo udeležiti. / Foto: Primož Pičulin

Tržičanka Lea Markelj je postala miss Nove, Domžalčanka Lina Kogoj pa miss spleta. / Foto: Zaklop

Na izboru Miss Slovenije sta sodelovali tudi blejski lepotici Bernarda Krivec in Brigita Arh. / Foto: Zaklop

VRTIMO GLOBUS

The Rock bo drugič očka

Profesionalni rokoborec in hollywoodski igralec **Dwayne 'The Rock' Johnson (43)** bo zopet postal očka. Zanj in za njegovo dolgoletno partnerico Lauren Hashian bo to prvi skupni otrok, medtem ko ima igralec iz prejšnjega zakona že štirinajstletno hčerko Simone. »Presrečna sta,« je povedal vir blizu paru, ki je v zvezi že devet let.

Kris hčerki ni dovolila lepotnega posega

Kris Jenner (59) trdi, da svoji najmlajši hčerki Kylie Jenner, ki je pred kratkim dopolnila osemnajst let, ni dovolila, da si z lepotnim posegom poveča ustnice. »Priznam, da sem bila jezna. Ko sem bila mlada, te stvari niso obstajale.« Najstnica je lepotni poseg priznala, vendar zatrdila, da je začasen. »Še vedno ne podpiram njene odločitve, vendar sem jo sprejela. Konec koncev je moj otrok. Vsi delamo napake,« je še dodala mama Kris Jenner.

Bo Britney Spears izdala nov album?

Britney Spears (33) se je na Tweeterju pridružila klepetu s svojimi oboževalci in med pogovorom namignila, da se bo mogoče v kratkem podala na turnejo. V nadaljevanju je tudi potrdila, da veliko časa preživi v studiu, kar lahko pomeni, da bo pevka kmalu izdala nov album. Za zdaj so to le pevkini namigi, za kaj več bomo morali pa še malce počakati.

Kim je kljub vsemu mati

Kim Cattrall (59), zvezdnica serije Seks v mestu, pravi, da ni treba biti biološka mati, da prevzameš vlogo matere. »Sem mentorica veliko mladim igralcem in igralkam, tudi pri nečaku in nečakinji sem pomagala z vzgojo,« pravi igralka, ki ne mara, da jo mediji označujejo kot žensko brez otrok, saj zaradi tega ni nič manj vredna kot drugi. »Danes lahko postaneš starš pri visoki starosti, a to ni le ime otroka na rojstnem listu, temveč mnogo več.«

Na izboru Miss Slovenije smo v objektiv ujeli tudi Kranjčanko Renato Peterka, nekdanjo manekenko, ki se je v preteklosti tudi sama udeleževala lepotnih izborov. / Foto: Zaklop

HALO-HALO GORENJSKI GLAS
telefon: 04 201 42 00

Naročila za objavo sprejemamo po telefonu 04/201-42-00, faksu 04/201-42-13 ali osebno na Bleiweisovi cesti 4 v Kranju oz. po pošti – od ponedeljka do četrtka do 11. ure! Cene oglasov in ponudb v rubriki so izredno ugodne.

ROZMAN BUS –Janez Rozman, s. p., T: 04/531 52 49
TOPOLŠICA: 21. 9.; **TRST:** 30. 9.; **MADŽARSKE TOPLICE:** 4.–8. 10.; **BANJA VRUČICA, Z OGLEDOM SARAJEVA:** 25.–28. 10.; **MEDŽUGORJE:** 18.–20. 10.; **RADENCI:** 8.–11. 11.; **BANOVCI:** 18.–22. 10.; **BERNARDIN:** 15.–18. 11.; **STRUNJAN:** 21.–25. 11.; **AVTOBUSI: 52-, 56-, 60-SEDEŽNI IN KOMBI 8+1. www.rozmanbus.si**

Obvestila o dogodkih objavljamo v rubriki glasov Kažipot brezplačno samo enkrat, pošljete jih lahko na e-poštni naslov kazipot@g-glas.si.

PRIREDITVE

Dnevi evropske kulturne dediščine

Kranj – Zavod za turizem Kranj – TIC Kranj prihodnji petek, 25. septembra, ob 12. uri vabi na odprtje Dnevov evropske kulturne dediščine na Glavni trg v Kranju. Odvijal se bo pester program s sejmom, osnovnošolci in dijaki pa bodo z nastopi predstavili svoj pogled na praznovanje, ki je tudi letošnja tema Dnevov.

Dan tržiških planincev

Zelenica – V soboto, 19. septembra, bo od 9. ure dalje na Zelenici potekal Dan tržiških planincev in dan odprtih vrat Planinskega doma na Zelenici.

Odprtje ceste Retnje–Smuk

Tržič – Občina Tržič in Krajevna skupnost Sebenje vabita na odprtje ceste Retnje–Smuk, ki bo v petek ob 17. uri med križiščema pod »Jakovo kopanko« in pred Gostiščem Smuk.

Country večer in vadba kavbojskega plesa

Škofja Loka – V soboto, 19. septembra, se bo od 21. ure dalje v Loškem pubu odvijal Country večer s plesalkami in plesalci skupine Colorado Country Line Dance. Vstop bo prost. Skupina vabi, da se jim pridružite pri vadbi plesa.

Ob 150. obletnici rojstva Ignacija Hladnika

Križe – Ob 150. obletnici rojstva skladatelja in organista Ignacija Hladnika bodo v Križah naslednji dogodki: jutri, v soboto, 19. septembra, ob 18. uri bo v župnijski cerkvi Povišanja sv. križa koncert orgelskega mojstra Daliborja Miklavčiča ob spremljavi godalnega tria, v soboto, 26. septembra, bo ob 19. uri v župnijski cerkvi slovesno bogoslužje ob obletnici rojstva, nato bo koncert Hladnikovih pesmi v izvedbi domačega MeCPZ Križe ter gostujočih Stolnega zbora Ignacij Hladnik (škofija Novo mesto) in MePZ Ignacij Hladnik Tržič. Sledilo bo odkritje spominskega obeležja pred župnijsko cerkvijo. V nedeljo, 4. oktobra, bo ob 17. uri v župnijski cerkvi srečanje cerkvenih pevskih zborov tržiške dekanije.

Srečanje ob svetovnem dnevu srca

Gozd - Martuljek – Gorenjska podružnica Društva za zdravje srca in ožilja organizira v soboto, 26. septembra, v hotelu Špik v Gozdu - Martuljku srečanje ob dnevu srca. Avtobus bo ob 9. uri odpeljal izpred Sloge v Kranju. Prijave do srede, 23. septembra, sprejema Inge Sajovic po tel. št. 030 673 541.

Pot domov

Kropa – V Kovaškem muzeju se bo danes, v petek, 18. septembra, ob 18. uri začela predstavitev treh zgodb o vračanju domačinov, vojakov in vojnih ujetnikov oz. internirancev iz prve in druge svetovne vojne.

Trening varne vožnje z Branetom Küzmičem

Cerklje – Avto-moto društvo Cerklje organizira trening varne vožnje v Branetom Küzmičem, in sicer v nedeljo, 20. septembra, od 9. do 13. ure pred Osnovno šolo Davorina Jenka. Prireditev bo ob vsakem vremenu.

Za otroke

Preddvor – V okviru sobotnih bralnih uric v TIC-u Preddvor bodo otroci v soboto, 19. septembra, ob 10. uri prebrali knjigo z naslovom Torta za Medvedka ter po njej likovno ustvarjali.

IZLETI

Pohod Čemšenik–Jakob

Kranj – Planinsko društvo Iskra Kranj vabi v soboto, 3. oktobra, na peti tradicionalni pohod Čemšenik–Jakob. Odhod s posebnim avtobusom izpred Globusa v Kranju bo ob 7.30. Na avtobus boste lahko vstopili tudi na vseh postajališčih med Kranjem in Preddvorom. Prijave sprejemajo do vključno srede, 30. septembra: ob sredah med 17. in 18. uro v društveni pisarni na Laborah ali Miha Mrak, GSM 064 126 877, e-pošta mihael.mrak@gmail.com ali vodnik Milan Čelik, GSM 031 418 146 ali na e-naslov: celik.milan@gmail.com ali Olga Pavlin, GSM 031 882 671 (v času uradnih ur ob sredah med 17. in 18. uro).

Jakobova pot po Krasu

Šenčur – Turistično društvo Šenčur v soboto, 26. septembra, organizira pohodniški izlet po Jakobovi poti po Krasu (Štjak–Raša–Avber–Tomaj– Kreplje –Dol pri Vogljah–mejni prehod Repentabor). Skupne zmerne hoje bo od štiri in pol do pet ur, možna bo krajša različica. Informacije in prijave zbira do četrtka, 24. septembra, Franci Erzin, tel. 041 875 812.

Pohoda ob rapalski meji

Sovodenj – V počastitev obletnice priključitve Primorske k matični domovini bo v nedeljo, 20. septembra, ob 9.30 v središču Sovodnja start Pohoda ob rapalski meji do glavnega mejnika št. 38 na vrhu Javorjevega Dola oz. Mrzlega vrha. Člani Turističnega društva Sovodenj oz. sekcije Kontrabant in učenci Podružnične šole Sovodenj bodo z igranimi vložki in razlago popestrili popotovanje ob Javorščici. Pot je lahka, v eno smer je hoje za dve uri. Informacije: 031 769 121.

4. pohod po Tovorni poti

Možjanca – V soboto, 19. septembra, bo 4. pohod po Tovorni poti – drugi del poti, v primeru slabega vremena bo pohod 26. septembra. Zbirno mesto bo med 7. in 8. uro v okrepčevalnici Rožmarin na Možjanci. Hoje bo za tri ure in pol do štiri ure. Prijave: Tatjana Štirn, GSM 041 293 312.

Kolesarski izlet

Kranj – Iz Društva upokojencev Kranj vabijo na kolesarski izlet na relaciji Kranj–Mlaka–Tenetiše–Golnik–Duplje–Žeje–Kranj. Izlet bo v torek, 22. septembra, ob 8. uri izpred društva.

Pohod in telovadba cerkljanskih upokojencev

Cerklje – Društvo upokojencev Cerklje vabi svoje člane v torek, 22. septembra, na pohod na relaciji Štefanja Gora–Spodnja vas–Mežnar–Apnišče–Štefanja Gora–Zgornja vas. Odhod izpred AMD Cerklje bo ob 8. uri. Iz društva sporočajo tudi, da se bo v torek, 6. oktobra, začela telovadba z merjenjem krvnega tlaka v Župnijski dvorani od 17. do 18. ure in bo potekala vsak torek do aprila 2016.

PREDAVANJA

Pogovori o vzgoji z Zinko Ručigaj

Jesenice – Prvi Klepet staršev z Zinko Ručigaj o vzgoji otrok bo v ponedeljek, 21. septembra, ob 17. uri v Soseski Center II – Mladinska točka, Titova 41 (pri Abanki). Naslov tokratnega srečanja bo Moj otrok me nič ne sliši.

Proučevanje Svetega pisma

Kranj – KAC Kranj vabi jutri, v soboto, 19. septembra, ob 9. uri v Dom krajanov Primskovo na proučevanje Svetega pisma z okvirno temo Najbolj pomembna beseda Božje besede. Pogovor bo povezoval Vlado Kiš. Vstopnine ne bo.

Ali se zavedamo pomena delovanja naših celic?

Kranj – V prostorih GTV – Gorenjske televizije na Oldhamski cesti 1a bo v ponedeljek, 21. septembra, ob 17. uri brezplačno predavanje Jožice Ramšak z naslovom Ali se zavedamo pomena delovanja naših celic?

OBVESTILA

Vpis abonmaja

Visoko – KUD Visoko obvešča, da bo vpis abonmaja za stare abonente potekal v ponedeljek, 21. septembra, od 18.30 do 20. ure, za nove abonente pa v torek, 22. septembra, od. 18.30 do 20. ure.

Angleške urice in nemške urice

Jesenice – V Občinski knjižnici Jesenice se bodo v oktobru začele angleške in nemške urice za otroke od 5. leta starosti. Prijave zbirajo do 23. septembra na oddelku za otroke.

Krvodajalske akcije

Cerklje, Kokrica, Šenčur – Rdeči križ vabi, da se pridružite družini krvodajalcev in se udeležite terenskih krvodajalskih akcij: v sredo, 23. septembra, v Športni dvorani Cerklje, v četrtek, 24. septembra, v Kulturnem domu Kokrica, in v ponedeljek, 28. septembra, Športni dvorani Šenčur. Odvzemi krvi bodo potekali od 7. do 13. ure.

KONCERTI

V Bajti

Železniki – Jutri, v soboto, 19. septembra, ob 21. uri bodo v Bajti nastopile postojnske metalske skupine Morbid Creation, Kripl in Vigilance.

Renesančne vragolije

Ljubljana – Komorni zbor De profundis Kranj pod vodstvom zborovodkinje Branke Potočnik v sodelovanju z Mizikološkim inštitutom ZRC SAZU vabi na večer renesančnih posvetnih pesmi. Koncert bo v torek, 22. septembra, ob 19. uri v Atriju ZRC SAZU v Ljubljani.

RAZSTAVE

Čipke s pridihom jeseni

Cerklje – Klekljarska skupina Lastovke Cerklje vabi na razstavo klekljanih umetnin z naslovom Čipke s pridihom jeseni. Razstava bo na ogled v Petrovčevi hiši v Cerkljah od 24. septembra do 1. oktobra, vsak dan od 9. do 19. ure. Svečano odprtje bo v četrtek, 24. septembra, ob 18. uri.

PREDSTAVE

Škratovanje

Breznica – Dramska skupina Julke Dolžan vabi v nedeljo, 20. septembra, ob 17. uri v kulturni dom na Breznici, kjer bo na sporedu gledališka matineja za otroke Škratovanje. V goste bo prišlo Lutkovno gledališče Rado Mužan.

Himalajska zgodba

Mojstrana – Danes, v petek, 18. septembra, Slovenski planinski muzej v sodelovanju z Izobraževalnim programom Kulturnih in umetniških programov TV Slovenija ob 19. uri vabi v prostore muzeja na premierno predvajanje filma Himalajska zgodba, posvečeno Marjanu Manfredi - Marjonu.

Sponzor nagradne križanke, ki je bila objavljena v reviji Kranjčanka 25. avgusta 2015, je bilo **PODJETJE BALDRIJAN**, d. o. o., iz Kranja, ki poklanja lepe nagrade petim nagrajencem. Ti srečni nagrajenci so: 1. nagrada: bon v vrednosti 30 € prejme **Francka Peternel**, Gorenja vas ; 2. nagrada: bon v vrednosti 20 € prejme **Srečo Koren**, Mojstrana. 3.–5. nagrada: bon v vrednosti 10 € prejmejo: **Frančiška Babnik**, Kranj, Slavica Burja, Kranj, Anton Paderčič, Kranj. Nagrajencem čestitamo!

LOTO

Rezultati 74. kroga – 16. septembra 2015

7, 10, 15, 16, 18, 21, 35 in 9

Loto PLUS: **4, 12, 13, 14, 25, 26, 37 in 18**
Lotko: **4 6 1 1 8 9**
Sklad 75. kroga za Sedmico: **850.000 EUR**
Sklad 75. kroga za PLUS: **590.000 EUR**
Sklad 75. kroga za Lotka: **350.000 EUR**

GG osmrtnice, zahvale
E-POŠTA: malioglasi@g-glas.si, TELEFON: 04 201 42 47
www.gorenjskiglas.si

domplan

Domplan, d. d., Bleiweisova 14, 4000 Kranj
T: 04/20 68 773, **F:** 04/20 68 701
M: 030 641 621, **I:** www.domplan.si
E: domplan@domplan.si

- **Družba Domplan, d. d.,** zagotavlja profesionalno in korektno posredovanje nepremičnin, ki ga izvajajo naši strokovni nepremičninski posredniki. V zadovoljstvo naših strank, opravljamo zanesljive in varne storitve posredovanja v prometu z nepremičninami.
- Aktualno ponudbo si lahko ogledate na naši spletni strani www.domplan.si ali na www.nepremicnine.net.

STANOVANJE – PRODAMO

Tržič, središče starega mestnega jedra, 63,67 m², 3-sobno v III. etaži, zgrajeno l. 1950, v celoti obnovljeno l. 2007 – instalacije, tlaki, CK na elektriko (možnost priključitve na plin), balkon in klet. ZK urejeno. Možnost menjave za manjše stanovanje z balkonom. Stanovanje ima tudi svoje parkirno mesto,prodamo. Cena 61.000,00 EUR(EI v izdelavi).

Kranj-Vodovodni stolp,1-sobno stanovanje v IV. nadstropju v izmeri 36,30 m², zgr. l. 1966. Stanovanje obsega bivalno kuhinjo z elementi, dnevno-spalni prostor, kopalnico z WC-jem, hodnik, balkona ni, CK na plin, ZK urejeno, prodamo. Cena 56.000,00 EUR. EI:E(-105-150kWh/m²a)

Kranj-Vodovodni stolp, 3-sobno stanovanje v I. nadstropju v izmeri 81,16 m², zgr. l. 1958, v celoti obnovljeno l. 2014-tlaki, inštalacije, vrata, kopalnica z WC-jem, okna obnovljena l. 2004, balkon, CK-daljinsko ogrevanje, ZK urejeno, prodamo. Cena 110.000,00 EUR. EI:D (60-105kWh/m²a).

STANOVANJE – ODDAMO V NAJEM

Kranj, staro mestno jedro, 3-sobno stanovanje v I. nadstropju v izmeri 82,00 m², zgr. l. 1900. Stanovanje je bilo obnovljeno l. 2015–instalacije, tlaki, okna, vrata, WC s kopalnico.Delno opremljena kuhinja. CK na plin, balkona ni. Možnost vselitve takoj, oddamo. Cena 450,00 EUR/mes.+stroški.

HIŠE – PRODAMO

Podbrezje,182 m², dvojček, zgr. l. 1860 na parceli 256 m², tlorisa 10 x 9 m, podkletena, v pritličju hodnik, dnevni prostor s kmečko pečjo, kuhinja, shramba, kabinet, WC. V nadstropju sta še dve sobi, ogrevanje na trda goriva, potrebna obnove, ZK urejena, cena 140.000,00 EUR. EI:E(105-150kWh/m²a).

POČITNIŠKI OBJEKT (APARTMA) – PRODAMO

Kriška planina-Krvavec, 44,00 m², počitniški objekt - apartma zgrajen l. 1998, obnovljen l. 2006, opremljen (prodaja se brez audio-video opreme in dekorativnih elementov) z 15 m² lastne terase na južni, sončni strani, nahaja se v polkleti Doma na Kriški planini, dostop urejen, k apartmaju pripadata tudi dve lastniški parkirišči, neposredna bližina smučišča in sedežnice, ZK urejeno, cena 84.900,00. EUR,EI:E (105-150kWh/m²a)

PARKIRNA MESTA – PRODAMO

Na novozgrajenem parkirišču (poleg obstoječega parkirišča stavb Ulice Gorenjskega odreda in Gubčeve ulice) prodajamo parkirna mesta v velikosti 12,50 m², l. izgr. 2014. Cena pokritega parkirnega mesta znaša 9.400,00 EUR, nepokritega pa 6.600,00 EUR z DDV-jem in vključenim daljinskim upravljalnikom. Možen takojšni prevzem parkirišča.

Nekaj nepokritih parkirnih mest je na voljo tudi za najem. Mesečna najemnina znaša 22,00 EUR z vključenim DDV-jem.

PARKIRNA MESTA – ODDAMO V NAJEM

Na zgornji ploščadi parkirne hiše ob Gogalovi ulici (poleg trgovske šole) oddamo parkirna mesta v velikosti 12,50 m², l. izgr. 1980. Možnost parkiranja takoj. Cena najema znaša 15,00 EUR/mes. + 31,20 EUR za daljinski upravljalnik. Možnost tudi ugodnega letnega najema – 144 EUR na leto. Najemniki imajo možnost pranja avtomobila poleg garažne hiše za doplačilo cca 1,00 EUR – odvisno od porabe vode.

SKLADIŠČE – ODDAMO V NAJEM

Sp. Bitnje, skladišče v I. nadstr. velikosti 215 m², l. izgr. 1984, ima samostojni vhod. Do objekta so urejene ustrezne dovozne poti. Možnost cca 15 parkirnih mest, cena 3,50 EUR/m²/mesec skupaj s stroški.

POSLOVNI PROSTORI – ODDAMO V NAJEM

Kranj, Zlato polje, I. nadstr. 2 prostora v velikosti 100 m² in 57,20 m², skupne sanitarije, CK na plin, k prostoroma pripadajo še 3 parkirna mesta, cena 5,50 EUR/m²/mesec.

PARCELE – PRODAMO

Britof, parceli v velikosti 928 m² in 1123 m², zelo lepa sončna lega, infrastruktura na parcelah ali v neposredni bližini, dostop urejen preko sosednje parcele z vpisano služnostjo, pretežno namenjeno za stanovanjsko, poslovno ali storitveno dejavnost, cena 95,00 EUR/m².

GG naročnine

E-POŠTA: narocnine@g-glas.si
TELEFON: 04 201 42 41

www.gorenjskiglas.si

MALI OGLASI

T: 201 42 47, F: 201 42 13
E: malioglasi@g-glas.si

Male oglase sprejemamo:
za objavo v petek – do srede do 14. ure in za objavo v torek – do petka do 14. ure!

Delovni čas:
ponedeljek, torek, četrtek, petek neprekinjeno od 7. do 15. ure, sreda od 7. do 16. ure, sobote, nedelje in prazniki zaprto.

NEPREMIČNINE

STANOVANJA

KUPIM

DVOSOBNO stanovanje v Ljubljani, tel.: 051/311-180 15003222

K3 KERN d.o.o.
NEPREMIČNINE
Oldhamska cesta 12, 4000 Kranj
Tel.: 04/202 13 53, Fax: 04/202 17 85
GSM 051/320 700,
E-pošta: info@k3-kern.si

ODDAM

V PREDDVORU oddam enosobno stanovanje, primerno za dekleta ali par brez otrok, tel.: 041/741-155 15003254

DVOSOBNO stanovanje 52 m2, delno opremljeno, okolica Kranja, tel.: 041/249-621 15003230

RADOVLJICA: 4-sobno komfortno, atrijsko, pritlično stanovanje, z garažo oddam v najem ali prodam, tel.: 041/774-377 15003184

fesst
FESST, d. o. o., nepremičninska družba,
Koroška c 2, Kranj,
Telefon: 236 73 73
Faks: 236 73 70
E-pošta: info@fesst.si
Internet: www.fesst.si

HIŠE

PRODAM

DVOSTANOVANJSKO hišo, potrebno obnove, na lepi lokaciji. Energ. št. G, tel.: 041/209-066 15003022

V KRANJU prodam pritličje hiše - 4-SS z vrtom in kletjo, cena 115.000 EUR ali po dogovoru, tel.: 031/449-093 15003292

NAJAMEM

V OKOLICI Kranja najamem hišo ali stanovanje v hiši (možnost vzdrževanja), tel.: 041/582-231 15003216

POSESTI

PRODAM

V BAŠLJU prodam zazidljivo parcelo, tel.: 031/827-556 15003264

POSLOVNI PROSTORI

ODDAM

LOKAL, 23 m2, Mestni trg, Škofja Loka, tel.: 04/51-22-226 15003236

POSLOVNE PROSTORE v IOC Inteks na Savski cesti 34, Kranj (bivša Trenča) oddamo, velikost od 37 do 50 m2. Cena 2,95 EUR/m2 mesečno, tel.: 041/426-898 15002994

GARAŽE

ODDAM

ŠKOFJA Loka - Groharjevo nas., v najem oddam garažo, 16 m2, ugodno, tel.: 070/363-780 15003232

MOTORNA VOZILA

AVTOMOBILI

PRODAM

CITROEN AX, 99.000 km, registriran do 4. 8. 2016, ohranjen, cena 300 EUR, tel.: 041/967-554 15003257

AVTO Renault Laguna 09/06, prevoženo samo 43.000 km, cena 4.100 EUR, samo resni, tel.: 070/222-402 15003240

KUPIM

KARAMBOLIRANO vozilo ali vozilo v okvari, od letnika 2000 dalje. Ugrica Blaž, s.p., Drulovka 38, Kranj, tel.: 041/349-857 15002614

MANJŠI osebni avto, tel.: 041/718-856 15003278

MOTORNA KOLESA

PRODAM

ATELJE 4-kolesnik Iton, 100 kub., reg. do maja 2016, letnik 2012, prevoženo 140 km, cena po dogovoru, tel.: 041/711-532 15003255

STROJI IN ORODJA

PRODAM

ELEKTRO motor 11 kw na vozičku, lahko za obžagovanje lesa, tel.: 04/25-01-171 15003229

GRADBENI MATERIAL

GRADBENI MATERIAL

KUPIM

ODKUPUJEMO kostanjeve drogove (za elektrogospodarstvo), dolžine 9–11 m (tudi neobeljene), 031/33-99-28, pisarna 02/61-31-583; SES, d.o.o., Opekarska ul. 22, Maribor 15003209

TRAME, podložene, 16-18/20-22, dolžine 3,5 m, 2 kom, rabljene ali nove, tel.: 051/441-722 15003190

STAVBNO POHIŠTVO

PRODAM

OKNA – lesena z žaluzijami in kljukami, lepo ohranjena, 30 EUR/kom, tel.: 031/727-035 15003274

KURIVO

PRODAM

8 METROV suhih bukovih drv, ugodno, tel.: 040/234-484 15003217

DRVA, metrska ali razžagana, možnost dostave, tel.: 041/718-019 15002974

BUKOVA drva, Cerklje na Gorenjskem, tel.: 031/273-016 15003259

BUKOVA drva, razžagana in dostava, tel.: 041/418-616 15003271

DRVA, mešana 15 m3, 40 EUR, deske javor 3 cm ter verižni poteznik, tel.: 040/728-281 15003223

KVALITETNA suha bukova drva, metrska ali razžagana, možna dostava, tel.: 041/905-557 15003206

KVALITETNA suha bukova in mešana drva, razrezana in dostavljena, tel.: 031/826-621 15003218

KVALITETNA bukova in mešana drva, tel.: 051/412-165 15003250

LESENE brikete za kurjavo ugodno prodam, tel.: 040/887-425 15003186

PELETI, suha drva, briketi ter odkup živine, krmila TMK ter Agrokalcit. Smrekca center, d.o.o., Žabnica 5, tel.: 04/25-51-313 15003012

PRODAJA bukovih in mešanih drv. Klemen Maček, n.d.d.k., Žabnica 11, tel.: 041/756-449 15003144

SUHA bukova drva po zelo ugodni ceni in smrekove hlode, tel.: 041/820-487 15003276

SUHE, naravno sušene smrekove plohe in deske, tel.: 030/925-915 15003293

STANOVANJSKA OPREMA

POHIŠTVO

PRODAM

ZIBRO kamin in kotno sedežno garnituro, 200 x 150, tel.: 040/705-145 15003231

GOSPODINJSKI APARATI

PRODAM

HLADILNIK z zmrzovalnikom, zmrzovalnik, mali jogi 80 x 200, 100 x 200, tel.: 040/389-518 15003262

MULTIPRAKTIK Braun, kot nov, 30 EUR, tel.: 031/727-035 15003273

GLASBILA

PRODAM

HARMONIKO Hohner tango, 96 basno, lepo zveni, mehke tipke, kovček 450 EUR, tel.: 031/600-276 15003283

UMETNINE, NAKIT

PRODAM

7 SLIK Franca Vozlja, starega 35 let, tel.: 031/727-035 15003272

TAPISERIJE: Križev pot, 14 postaj + vstajenje. Glej Duhovni utrip 6. 4. 2015, tel.: 040/567-544 15003170

STARINE

KUPIM

STARINE: mizarski ponk, skrinje, razglednice, kovance in drobnarije, tel.: 051/258-936 15002985

OTROŠKA OPREMA

PRODAM

OTROŠKI voziček za dvojčka, tel.: 04/51-35-810, 031/861-268 15003219

OTROŠKI športni voziček, kolo Mini miška, hojico, jogi 80 x 200, 100 x 200, hladilnik, tel.: 040/389-518 15003263

MEDICINSKI PRIPOMOČKI

PREGLED ZA OČALA kot na napotnico s popustom ob nakupu očal do 100 EUR v Optiki Aleksandra v Qlandii. Tel. 04 234 234 2, www.optika-aleksandra.si 15002976

KMETIJSKI STROJI

PRODAM

CIRKULAR za žaganje drv in prešo za mošt, tel.: 031/812-210 15003194

ENOREDNI silokombajn Sip in kiper prikolico, tel.: 031/220-731 15003243

MALEN za mletje žita z motorjem, tel.: 031/690-957 15003268

SILOREZNICO Apple 900, nizko korito, cena 200 EUR ali po dogovoru, tel.: 041/938-376 15003302

TRAKTORSKO enoosno prikolico, 200 EUR, mlin za sadje 70 EUR, star predalnik (4 predali), tel.: 041/874-181 15003213

KUPIM

KOSILNICO strižno, greben približno 1 m, širine BCS tip 602 ali novejši model, tel.: 041/722-625 15003227

TRAKTOR in prikolico v okvari, tel.: 031/500-933 15002983

TRAKTOR Univerzale, Zetor ter ostale traktorje, dobro plačilo, tel.: 030/419-790 15003253

VILIČAR do 4 tone in traktor Zetor, IMT, Deutz, Ursus, Univerzale, Štore, Tomo Vinkovič in motokultivator ter ostalo kmetijsko mehanizacijo, tel.: 041/678-130 15003102

PRIDELKI

PRODAM

1 HA silažne koruze, Voklo, tel.: 041/582-168 15003252

BELI in rdeči jedilni krompir, Preddvor -Olševek, tel.: 041/293-627 15003234

ČESEN, jabolka, hruške, krompir, jabolčni sok. Kmetija Matijovc, Janko Jeglič, n.d.d.k., Podbrezje 192, Naklo, tel.: 041/538-583 15003285

DOMAČE korenje in krompir, tel.: 041/980-371 15003266

DOMAČO čebulo in krmni krompir, možna dostava, tel.: 04/23-11-582, 041/347-258 15003270

DROBNI in jedilni rdeči krompir, tel.: 04/25-21-166, 031/301-919 15003299

FIŽOL češnjevec, čebulo ptujsko in rumeno, tel.: 031/793-390 15003277

JABOLKA Elstar in Gala. Markuta, Čadovlje 3, Golnik, tel.: 04/25-60-048 15003247

JEČMEN, tel.: 031/617-833 15003146

KONOPLJINE izdelke; olje, goščo, beljakovine, moko, čaj, žganje, tel.: 031/284-079 15003245

KORUZO za silažo, tel.: 041/335-818 15003251

KORUZO za silažo, 1.6 ha, v okolici Šenčurja, ugodno, tel.: 041/787-995 15003281

KRMNI krompir, ugodno, tel.: 04/25-31-667, 041/973-629 15003212

KRMNI in jedilni krompir, tel.: 031/828-955 15003258

KRMNI krompir, ugodno, tel.: 041/692-736 15003275

KROMPIR za krmo, tel.: 041/347-243 15003220

Radio Triglav®
Radio Triglav Jesenice, d.o.o., Trg Toneta Čufarja 4, 4270 Jesenice
Gorenjska 96 MHz
RADIO ZA RADOVEDNE

Nagrajenci nagradne križanke **ZAVODA ZA ŠPORT JESENICE**, ki je bila objavljena v Gorenjskem glasu, so: 1. nagrada: 1 uro kegljanja na štiristeznem kegljišču, **Mateja Štilec**, Naklo; 2. nagrada: 1 uro kegljanja na tristeznem kegljišču, **Jaka Sušnik**, Jesenice; **3. nagrada**: 1 uro kegljanja na dvosteznem kegljišču, **Mija Muracec**, Zg. Jezersko.

Nagrajenci nagradne križanke **TURISTIČNE KMETIJE IPAVEC**, ki je bila objavljena v Gorenjskem glasu v torek, 2. septembra, so: 1. nagrada – 3 buteljke vina, **Novak Marija**, Domžale; 2. nagrada – 2 buteljki vina: **Mihela Hafner**, Vodice; 3. nagrada – 1 buteljka vina: **Ljudmila Križnar**, Škofja Loka.

Nagrajenci nagradne križanke **SALONOV POHIŠTVA PREVC**, ki je bila objavljena v Gorenjskem glasu v petek , 14. avgusta, so: 1. nagrada - palični mešalnik: **Alojz Kokalj,** Selca; 2. nagrada – vzglavnik Standard: **Dragica Skumavec**, Šenčur; 3. nagrada – otroški tabure KID: **Marička Rakovec**, Kranj.

Sponzor nagradne križanke, ki je bila objavljena 4. 9. 2015 v Gorenjskem glasu, je bilo podjetje **AVTOHIŠA VRTAČ**, d. o. o., iz Stražišča pri Kranju. Nagrajenci: 1. nagrada: enodnevna uporaba avtomobila VW GOLF SPORTSVAN – **Miro Smolej**, Kranjska Gora; 2. nagrada: enodnevna uporaba avtomobila VW POLO – **Peter Košir**, Golnik; 3. nagrada: poklanja Gorenjski glas – **Marjeta Klanjšek**, Preddvor. Nagrajencem čestitamo!

KORUZO 1,5 ha, okolica Kranja, 041/358-045 15003304

KROMPIR za krmo, tel.: 041/347-243 15003238

SENO v kockah, letošnje, tel.: 030/238-955 15003256

VARAŽDINSKO zelje, tel.: 031/643-680 15003248

KUPIM

HRUŠKE tepke, tel.: 041/538-583 15003286

ODDAM

KRMNI krompir in ČB bikca, tel.: 041/378-920 15003237

VZREJNE ŽIVALI

PRODAM

2 ČB telički stari 2 meseca, tel.: 040/256-961 15003228

2 LETI in pol starega kozla, tel.: 041/735-906 15003246

BIKCA simentalca, starega 14 dni, tel.: 04/53-38-040 15003215

BIKCA ČB, starega 14 dni, Prebačevo 45, tel.: 031/247-805 15003261

BIKCA simentalca, težkega 160 kg, tel.: 041/756-022 15003296

ČB bikce in breje telice, tel.: 031/670-679 15003224

ČB bikce, stare 14 dni, tel.: 041/983-007 15003287

KOBILO križanko, kozo s kozliči, mleko, hlevski gnoj, tel.: 041/364-504 15003242

KOKOŠI – nesnice jarkice, pred nesnostjo, rjave in bele barve, in kg piščanci, pripeljemo na dom, tel.: 041/710-113 15002879

KRAVO simentalko v 9. mesecu brejosti, drugo tele, tel.: 041/504-662 15003244

MLADE kokoši nesnice in mlade peteline, talna vzreja, Žabnica 39, tel.: 04/23-11-767 15003290

NESNICE rjave, grahaste, črne pred nesnostjo. Brezplačna dostava na dom. Vzreja nesnic Tibaot Zlatko, Babinci 49, Ljutomer, tel.: 02/58-21-401 15002555

PAŠNO brejo kravo, brejo telico, telico staro 1 leto, ČB teleta stara 2–3 mesece, tel.: 041/211-602 15003295

PRAŠIČE, težke 25 kg, za nadaljnjo rejo ali zakol, cena 60 EUR/kom, tel.: 041/693-441 15003225

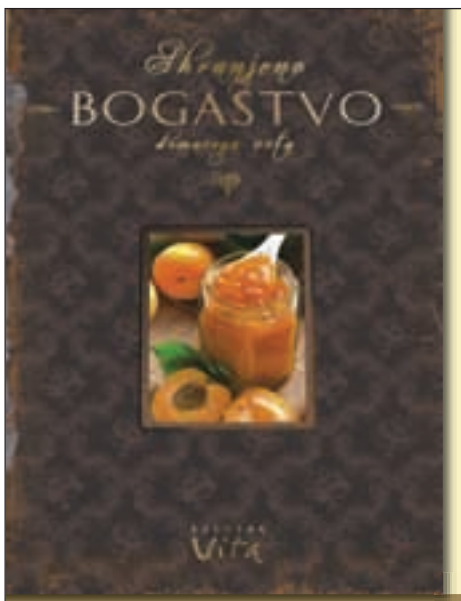

Zakaj radi kuhamo marmelade in shranjujemo zelenjavo? Odgovor je preprost. Ker je zabavno. Ker nas razveseli pogled na polno košaro svežega, dišečega sadja in zelenjavo. Spomni nas, da lahko pripravimo nekaj dobrega, okusnega in že iščemo babičine recepte ali pa si zamišljamo nove kombinacije, ustvarjamo nove okuse.

www.gorenjskiglas.si

Trda vezava, 304 strani. Redna cena knjige je 42,50 eur. Če knjigo kupite ali naročite na Gorenjskem glasu je cena le

25 EUR
+ poštnina

Knjigo lahko kupite na Gorenjskem glasu, Bleiweisova 4 v Kranju ali jo naročite po tel. št.: 04/201 42 41 vsak dan od 7. do 15. ure, ob sredah do 16. ure. Naročila sprejemamo tudi po e-pošti: narocnine@g-glas.si.

Gorenjski Glas

RJAVE jarkice in bele piščance za dopitanje. Stanonik, Log 9, Šk. Loka, tel.: 04/51-85-580, 041/694-285 15003214

SIMENTALKO, staro 3 leta – 1 mesec po telitvi, tel.: 040/728-264 15003279

ZAJCE za pleme, so križanci večjih pasem, že godni, tel.: 051/304-012 15003301

KUPIM

BIKCA simentalca, starega 14 dni, tel.: 031/351-172 15003280

TELETA od 1 tedna naprej ter kravo pašno in bikca od 100 do 250 kg, tel.: 051/372-468 15003239

OSTALO

PRODAM

0,65 HA koruze za silažo v okolici Cerkelj, tel.: 031/495-494 15003265

BARJANSKO seno v okroglih balah, slamo in silažne bale, tel.: 041/623-449 15002618

MESO mladega bika, po ugodni ceni, in kupim bika mesne pasme, težkega od 350 do 500 kg, tel.: 031/387-021 15003298

SILAŽNO koruzo, tel.: 04/23-32-947 15003226

SILAŽNO koruzo iz njive ali iz silosa, tel.: 031/745-612 15003233

SILAŽNO koruzo, tel.: 051/275-087 15003282

SILAŽNO koruzo, 1 ha, v Žabnici, tel.: 041/873-887 15003288

SILAŽNO koruzo, površine 3.6 ha v kosu, lokacija Sorško polje, tel.: 041/378-939 15003289

ŽAGOVINO za steljo, možna dostava, tel.: 041/695-021 15003297

POSLOVNI STIKI

FESST d.o.o., Koroška c. 2, Kranj
Nudimo vse vrste posojil, ugodne obresti
04/236-73-75

ZAPOSLITVE (m/ž)

NUDIM

DELO dobita kuhar in dekle za delo v strežbi, pričetek dela 1. 10. 2015. Okrepčevalnica Kozolec, d.o.o., Sp. Bitnje 2, Žabnica, tel.: 040/254-000 15003269

DOM slepih in slabovidnih Okroglo, Naklo išče kuharico v pokoju, delo je pretežno ob koncih tedna. ZDSSS, Groharjeva 2, Ljubljana, tel.: 041/331-397 15003211

ZAPOSLIMO voznika upravljavca gozdarskega dvigala. Mladi z izkušnjami in poznavanjem drevesnih vrst naj pošljejo prijave na Megales, d.o.o., Strahinj 120, Naklo 15003149

ZAPOSLIMO voznika za mednarodni prevoz, potrebne kategorije B, C in E. Stare, d.o.o., Lahovče 97, Cerklje, tel.: 041/755-266, Boštjan 15003207

ZAPOSLIMO voznika C kategorije v mednarodnem prometu. Marco's, d.o.o., Zg. Bitnje 245, Žabnica, tel.: 041/633-195 15003267

ZAPOSLIM slikopleskarja - fasaderja. Slikopleskarja Rihtaršič Jurij, s.p., Golniška 11 b, Kranj, tel.: 041/631-089 15003303

ZAPOSLIMO sobarico za delo v Tupaličah pri Preddvoru. Pokličite: 031/637 088 ali 04/255 62 50. Prijave z življenjepisom na: pension.zaplata@siol.net ali Preša, d.o.o., Cerklje,za Pension Zaplata, Slovenska c. 51, Cerklje 15003179

STORITVE

NUDIM

SENČILA ASTERIKS, d.o.o., Cesta na Loko 2, 4290 Tržič, tel.: 59-55-170, 041/733-709; žaluzije, roloji, rolete, lamelne zavese, plise zavese, komarniki, markize, www.asteriks.net 15002984

ADAPTACIJE vsa gradbena dela, notranje omete, fasade, adaptacije, tlakovanje dvorišča, ograje, kamnite škarpe in dimnike, kvalitetno, hitro in poceni. SGP Beni, d. o. o., Struževo 7, Kranj, 041/561-838, www.sgp-beni.si 15002960

ADAPTACIJE od temelja do strehe, omete, fasade, kamnite škarpe, tlakovanje dvorišč, tudi manjša gradbena dela – z vašim ali našim materialom, Gradton, d.o.o., Valjavčeva ulica 8, Kranj, tel.: 041/222-741 15002978

BARVANJE napuščev in fasad z lastnimi dvigali, brez uporabe odrov ali lestev in ostala slikopleskarska dela, kvalitetno in ugodne cene. Sandi Ferlan, s.p., C. talcev 14, Kranj, tel.: 041/682-166 15002755

EKOCLEAN, d.o.o., Podljubelj 259, Tržič vam ponuja čiščenje, razrez cistern, filtracijo, prevoz in odkup kurilnega olja, tel.: 041/989-987 15002977

FLORJANI, d.o.o., C. na Brdo 33, Kranj izvaja vsa gradbena dela od temeljev do strehe, adaptacije, omete, omete fasad, kamnite škarpe, tlakovanje dvorišč, tel.: 041/557-871 15002975

KERAMIČARSTVO Janez Kleč, s.p., Milje 77, Visoko vam nudi kakovostno in cenovno ugodno polaganje keramičnih ploščic in mozaikov, adaptacije kopalnic in drugih prostorov. Ustrežemo tudi najbolj zahtevnim, tel.: 051/477-438 15002982

KVALITETNO in v roku izvajamo gradbena dela: adaptacije, novogradnje, temeljne plošče in kleti za montažne objekte, zunanje ureditve ter manjša gradbena dela. TIP TOP, d.o.o., Planina 27, Kranj, 031/458-289, tiptop@gmail.com 15002980

PREŠANJE sadja vam nudi kmetija Matijovc, Janko Jeglič, n.d.d.k., Podbrezje 192, Naklo, tel.: 041/538-583 15003284

SANACIJA dimnikov z nerjavečimi tuljavami, vrtanje, zidava in popravila, nudimo dimne obrobe in kape. Cvetko Rajko, s.p., Brezje pri Dobu 4a, Dob, tel.: 051/828-419 15003008

SLIKOPLESKARSTVO Kožušček, Bojan Kožuh, s.p., Pševo 9, Kranj nudi kvalitetne in ugodne slikopleskarske storitve, tel.: 070/612-499 15002799

TESNJENJE OKEN IN VRAT, uvožena tesnila, do 30 % prihranka pri ogrevanju. Prepiha in prahu ni več! Zmanjšan hrup, 10 let garancije. Karkol, d.o.o., Ul. Toma Brejca 14, Kamnik, tel.: 031/720-141 15002973

IŠČEM

POTREBUJEM žensko za dodatno nego delno pokretne mame v domu v Kranju (previjanje, hranjenje med tednom in tudi ob nedeljah) – po dogovoru, tel.: 041/323-960 15003249

ZASEBNI STIKI

ŽENITNE ponudbe različnih starosti, pričakovanj, po vsej državi, 031/836-378, www.zau.si 15002979

RAZNO

PRODAM

CISTERNO 1.500 lit., PVC, za vodo ali nafto, cena 80 EUR, tel.: 041/758-972 15003294

GORSKO kolo, otroško, Fuji dynamite 2.0, tel.: 031/834-131 15003300

OHRANJENO žensko kolo Rog, 18 prestav, in varne lesene letve, 3 m, tel.: 041/874-776 15003260

PUHALNIK, gumi voz, cepilec na sveder, drva suha, notranja vrata 75 x 200 bukev, tel.: 01/36-13-653, 051/271-314 15003235

ROSTFREI posodo za vino, 50 litrov, 50 EUR ter več amarilisov in palm, tel.: 04/25-71-522 15003221

ŽENSKO kolo na prestave, štedilnik plin-elektrika in peč na drva, tel.: 041/364-504 15003241

PODARIM

PEPEL iz kmečke peči, tel.: 040/951-707 15003291

Mestno pokopališče Kranj
Pogrebne storitve
Komunala Kranj, javno podjetje, d.o.o.
Pogrebne in pokopališke storitve
Neprekinjeno smo vam na voljo na številki 041 638 561.
Z vami tudi v najtežjih trenutkih.

www.gorenjskiglas.si

ZAHVALA

Ni te več na dvorišču ne v hiši,
nič več glas se tvoj ne sliši,
če lučko na grobu upihnil
bo vihar,
v naših srcih je ne bo nikdar.

Ob boleči izgubi našega dragega ata, starega ata in pradedka

Petra Bernika
s Svetega Andreja

se iskreno zahvaljujemo vsem, ki ste nam v teh težkih trenutkih stali ob strani. Hvala g. župnikom Mateju Nastranu, Mihu Lavrincu in Ivanu Potrebuješu za darovano sv. mašo in opravljen pogrebni obred. Hvala tudi dr. Demšarjevi, patronažni službi ZD Škofja Loka, še posebej gospe Martini Jerman. Vsakemu še posebej hvala za podarjene sveče, darovane svete maše in ker ste ga pospremili na njegovi zadnji poti.

Žalujoči vsi njegovi

ZAHVALA

V 76. letu starosti se je od nas poslovil naš dragi ata

Ivan Arhar

Iskreno se zahvaljujemo vsem sorodnikom, sosedom, prijateljem in znancem za izrečena sožalja, darovano cvetje in sveče. Zahvaljujemo se dr. Šubicu in dr. Demšarjevi iz ZD Škofja Loka in Splošni bolnišnici Jesenice. Zahvala gre zdravniškemu osebju Ortopedske klinike Ljubljana in Onkološkemu inštitutu Ljubljana. Zahvaljujemo se tudi g. župniku, pevcem, trobentaču in pogrebni službi Akris. Hvala ansamblu gostilne Starman za vso podporo v času njegove bolezni. Hvala družini Jeršin ter Tanji in Romanu za pomoč na dan pogreba. Posebna zahvala gre nečaku Bojanu Arharju za vso skrb in pomoč pri raznih opravilih ter nečaku Tomažu Šteru za vso podporo. Hvala vsem za številno spremstvo na njegovi poslednji poti.

Žalujoči vsi njegovi
Škofja Loka

V SPOMIN

Dne 16. septembra je minilo 20 let, odkar sta nas tragično in za vedno ter mnogo prezgodaj zapustili naši najdražji in nenadomestljivi

žena in mami

Mihaela Novak

ter hčerka in sestra

Barbara Novak

Čeprav vaju ni več med nami, sta v naših srcih in mislih prisotni še vsak dan. Z mislijo smo še vedno z vama in z žalostjo v srcu se spominjamo vseh lepih in pa tudi žalostnih trenutkov, ki smo jih preživeli skupaj. Ne moremo pozabiti na vajino vedrino in dobrovoljnost, s katerima sta v družino vnesli smotrnost skupnega družinskega življenja in življenjske poti, po kateri sedaj stopamo brez vaju. Za vse, kar sta nam podarili, smo vama iskreno hvaležni. Vsem, ki obiskujete njun grob, jima prižigate sveče in prinašate cvetje, se ju spominjate v molitvi, naša lepa hvala.

Žalujoči: mož in oče Marijan, sinova in brata Marjan in Peter z družino ter ostalo sorodstvo
Škofja Loka, september 2015

Zaman je bil tvoj boj,
zaman vsi dnevi
tvojega trpljenja,
bolezen je bila
močnejša od življenja.

ZAHVALA

Ob boleči izgubi našega dragega moža, očeta, dedka, brata, tasta in strica

Zvoneta Žnidaršiča
z Milj

se iskreno zahvaljujemo vsem, ki ste nam v teh težkih trenutkih stali ob strani, nam nudili oporo in pomoč ter ga pospremili na njegovi prerani zadnji poti. Hvala sorodnikom, prijateljem, sosedom in znancem za izrečeno sožalje, sočuten stisk roke in darovano cvetje in sveče. Vsem in vsakomur posebej izrekamo še enkrat iskrena hvala.

Žalujoči vsi njegovi

ZAHVALA

V 81. letu starosti nas je zapustil dragi

Jernej Nagode
iz Hrastja

Ob boleči izgubi se iskreno zahvaljujemo vsem sorodnikom, sosedom in znancem, ki ste ga v takem številu pospremili in vam bo ostal v lepem spominu. Hvala vsem za izrečena sožalja, darovane sveče, cvetje in sv. maše. Hvala župniku, pevcem in pogrebni službi za lepo opravljen pogrebni obred. Hvala osebni zdravnici in patronažnim sestram za podporo v času njegove bolezni.

Žalujoči vsi njegovi

ZAHVALA

Ob boleči izgubi mame

Ane Ušeničnik
po domače Brencetove mame iz Koprivnika

se iskreno zahvaljujemo vsem sorodnikom, prijateljem, sosedom in znancem za izrečeno sožalje. Hvala za vsak ljubeč stisk roke, vsak topel objem ter vsako iskreno besedo tolažbe. Vsakemu še posebna zahvala za podarjeno cvetje in sveče, moralno pomoč in hvala, ker ste jo pospremili na njeni zadnji poti. Hvala dr. Sedeju za zdravljenje, hvala župnikoma g. Cerarju in g. Kralju za lepo opravljen pogrebni obred, hvala ge. Mariji Kavčič za lep poslovilni govor pri vežici ter hvala praporščaku g. Peternelju. Iskrena hvala pogrebnemu zavodu Akris za lepo organizacijo in hvala pevcem Mladi Zupani za petje v cerkvi in ob grobu. Hvala vsem, ki vas v zahvali nismo posebej imenovali, bili pa ste z nami v mislih, dejanjih in molitvi.

Kot angel si, ki nad nami bdi.

Žalujoči v tihi žalosti vsi njeni

Anketa

Na pot s kolesom ni slabo

Vilma Stanovnik

Med 16. in 22. septembrom poteka Evropski teden mobilnosti, ki nas opozarja, naj pred svojimi potmi razmislimo o vseh možnostih, kako priti do cilja. Zato smo tokrat spraševali, kako pogosto avto zamenjamo s kolesom.

Foto: Gorazd Kavčič

Branka Križaj s Kokrice:

»Če je le mogoče, se v službo pripeljem s kolesom. Tudi za rekreacijo rada kolesarim, zato mi je všeč akcija, v kateri lahko kolesarji opozorimo, da je marsikje za naše varne poti premalo poskrbljeno.«

Brane Kostov iz Kranja:

»Veliko se vozim s kolesom, čeprav so kolesarske poti po Kranju in okolici večinoma slabo urejene. Odkar sem imel nesrečo, imam na glavi vedno tudi čelado in sem še bolj previden.«

Blaž Vovk iz Radovljice:

»Na našem koncu, zlasti če grem iz Radovljice proti Bledu ali Bohinju, je navadno gneča, zato grem na pot raje s kolesom ali celo peš. To je zdravo, pa še dostikrat sem tako hitreje na cilju.«

Alenka Aljančič z Mlake:

»Do službe v Kranju imam deset minut, zato se največkrat odpravim kar s kolesom. Tako mi tudi ni treba iskati parkirišča. Pozimi se navadno peljem z avtobusom, le izjemoma z avtom.«

Drago Štefe iz Kranja:

»Imel sem srečo, da sem imel službo vsa leta blizu doma in sem se lahko vozil s kolesom. Še zdaj rad kolesarim, s kolesom pa marsikaj lahko opravim celo hitreje kot z avtomobilom.«

V kuhinjo je prineslo plaz

Plaz v Kokri je ogrozil starejšo stanovanjsko hišo, stanovalka začasno k sorodnikom.

Danica Zavrl Žlebir

Kokra – V ponedeljek pozno popoldne se je po močnem deževju v Kokri sprožil plaz in ogrozil stanovanjsko hišo, v kateri živi 91-letna Marija Grobovšek. Na srečo je bil pri njej ravno takrat sin, ki živi v bližini, da ji je lahko hitro pomagal iz ogrožene hiše.

»Prostovoljni gasilci iz Preddvora so morali najprej prebiti pot do hiše, da so lahko začeli odstranjevati drevje in zemljo okoli hiše. Sprožila sta se dva plazova, prvi manjši in drugi večji, ki je ruval tudi drevje, in ta je skozi kuhinjo prodrl tudi v hišo,« je povedal poveljnik občinskega štaba Civilne zaščite Preddvor Aleš Drekonja. Prostovoljni in poklicni gasilci so s pomočjo ustrezne mehanizacije še istega dne začeli odstranjevati nanošen material, naslednjega dne so ga odpeljali, uredili pa so tudi odvodnjavanje. Plaz si je naslednji dan prišel ogledat geomehanik. »Dal je oceno, da je stanje ustrezno sanirano in da tej stanovanjski hiši plaz ne grozi več, saj je pod plastjo zemlje skalnato pobočje. Pač pa bo treba sanirati še pobočje nad hišo, kjer vodi cesta še do ene domačije v Kokri,« je dodal Drekonja. Na tem delu bo verjetno treba zgraditi podporni zid. Stanovalka, ki je začasno pri svojcih, bi se rada vrnila v svoj dom in ker zagotavljajo, da je ta sedaj varen, se bo to lahko tudi zgodilo.

V dolini Kokre, kjer življenjske razmere že tako ali tako niso rožnate, so jih že večkrat poslabšale naravne nesreče. Zadnja je bil žledolom v začetku lanskega leta, ki je prebivalce te razpotegnjene vasi za dober teden odrezal od sveta.

Po močnem deževju je v Grobovškovo hišo prineslo plaz / Foto: Primož Pičulin

Foto: Primož Pičulin

Kuhinja dan potem, ko so jo že dodobra pospravili po plazu

V Bohinju Kravji bal ter Praznik sira in vina

Andraž Sodja

Ukanc – Turistično društvo Bohinj bo v nedeljo, 20. septembra, pripravilo že 59. Kravji bal, dan prej, v soboto, pa drugi Praznik sira in vina. Kot je povedal Jure Sodja iz Turističnega društva Bohinj, na prireditvi sodelujejo planšarji in majerice, ki z više ležečih planin privedejo okrašene črede živine in na ramenih prinesejo basengo – vse, kar so potrebovali za življenje na planini in sirarstvo. Živino bodo prignali ob 13. uri, ko bodo v sprevodu tudi vsi nastopajoči letošnjega Kravjega bala. V spremljevalnem programu bodo nastopili: odrasla in otroška Folklorna skupina Bohinj, Folklorna skupina KUD Triglav Srednja vas, Folklorna skupina s Hrvaške, Godba Bohinj, Brkinska godba 2000, citrar Dejan Praprotnik, plesna skupina Tince, za celodnevno zabavo bo skrbel ansambel Alfi Nipič in njegovi muzikantje.

Kravji bal se bo s Praznikom sira in vina začel v soboto opoldne v dvorani Danica s predstavitvijo slovenskih sirarjev in vinarjev, kulinaričnih specialitet priznanih bohinjskih gostincev in delavnicami za otroke. Za začetek bo nastopila Godba Bohinj, v zabavnem programu pa bodo nastopili še ansambel Smer, skupina Max bend in ansambel Jureta Zajca. Predstavili se bodo številni vinarji, sirarji pa tudi bohinjski gostinci in turistični ponudniki.

Posmrtni ostanki pripadajo zakoncema Hribar

Kranj – Analiza DNK Inštituta za sodno medicino je neizpodbitno potrdila, da posmrtni ostanki, ki so jih sredi marca arheologi pod vodstvom Draška Josipoviča našli v gozdu nad vasjo Mače pri Preddvoru, nedvomno pripadajo zakoncema Radu in Kseniji Hribar, je včeraj za STA potrdil njun nečak Peter Hribar. Industrialca, bančnika in zbiralca umetnin Rada Hribarja in njegovo ženo Ksenijo so januarja leta 1944 izgnali z gradu Strmol in ju po ustni obsodbi ubili, kar so najverjetneje storili krajevni člani VOS. Sorodniki so leta 2000 dosegli Hribarjevo rehabilitacijo, po dolgem iskanju pa so v gozdu nad Mačami našli tudi njun grob, kar je leta 2009 potrdila sondaža. V tem gozdu naj bi bilo še več takšnih grobišč.

vremenska napoved

Danes in jutri bo pretežno oblačno, v Zgornjesavski dolini bo občasno nekaj dežja. V nedeljo bo oblačno s padavinami, deloma plohami. Hladneje bo, v nedeljo bodo najvišje temperature okoli 20 stopinj Celzija.

Agencija RS za okolje, Urad za meteorologijo

PETEK	SOBOTA	NEDELJA
15/26 °C	15/24 °C	14/19 °C

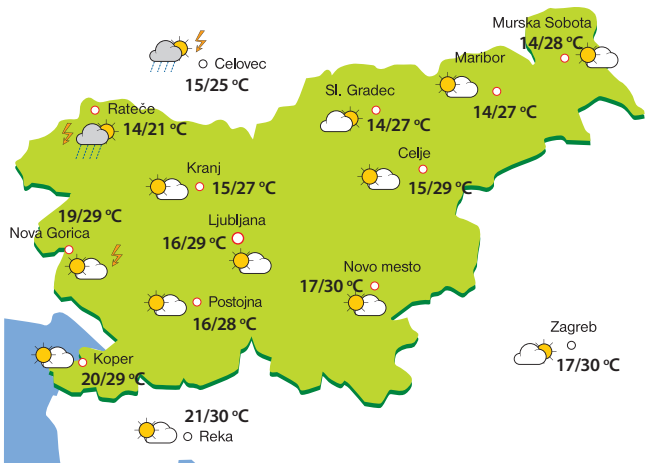

RADIO KRANJ 97.3
25 LET
E-pošta:radiokranj@radio-kranj.si
www.radio-kranj.si
04 / 28 12 220 - 051 303 505
GORENJSKI megasrček