67 let Gorenjski časnik od leta 1947
Prvi predhodnik tednika Gorenjec leta 1900

Gorenjski Glas

TOREK, 13. maja 2014

Leto LXVII, št. 38, cena 1,70 EUR, 14 HRK | Odgovorna urednica: Marija Volčjak | Časopis izhaja ob torkih in petkih | info@g-glas.si | www.gorenjskiglas.si

Požar prestrašil Kamničane

V soboto popoldne je požar uničil tri proizvodne šotore podjetja Iskra Mehanizmi na območju nekdanje tovarne KIK Kamnik. Nevarnosti za občane naj kljub gostemu črnemu dimu ne bi bilo, gasilci pa so s hitro intervencijo preprečili še hujšo škodo. Ta je sicer ocenjena na kar dva milijona evrov.

Jasna Paladin

Kamnik – V soboto nekaj minut pred pol tretjo popoldne je Kamničane in okoličane vznemiril visok oblak gostega, črnega dima, ki se je vil nad območjem nekdanje tovarne KIK Kamnik, kjer pripadniki Slovenske vojske že nekaj mesecev izvajajo sanacijo eksplozivnih in drugih nevarnih sredstev.

Kamniški gasilci so bili o požaru obveščeni ob 14.21, izkazalo pa se je, da je zagorelo v treh proizvodnih kovinskih šotorih podjetja Iskra Mehanizmi, ki se ne nahajajo v bližini skladišč eksplozivnih sredstev. Kljub vsemu so bili, kot nam je pojasnil vodja intervencije Jože Oblak, gasilci izpostavljeni večji nevarnosti. »Na mestu požara smo bili že pet minut po klicu, lahko pa rečem, da smo prav zaradi tako hitrega odziva imeli tudi veliko srečo. Ogenj je zajel montažne objekte z vrečami granulata in s plastičnimi izdelki, v neposredni bližini enega od šotorov pa se nahaja plinska cisterna tekočega naftnega plina, ki smo jo takoj začeli hladiti in smo jo v zadnjem trenutku uspeli rešiti, saj je bila že povsem na meji, da jo raznese. Če bi cisterna eksplodirala, bi ta del Kamnika čutil precej močne posledice. Ob našem prihodu je bil požar razširjen v treh skladiščnih šotorih, četrto skladišče pa je ravno pričelo goreti. Predvidevamo, da je vzrok požara električna napeljava polnilca električnega viličarja, ki je bil nameščen v skladišču, a kriminalisti svojega dela še niso zaključili,« nam je povedal Jože Oblak.

▸ 14. stran

Poveljnik PGD Kamnik Jože Oblak ob plinski cisterni, ki jo je gasilcem uspelo rešiti v zadnjem hipu.

Možnost za podaljšanje roka

Lastniki gozdov, ki do 15. maja ne bodo uspeli pospraviti v žledolomu poškodovanih iglavcev, lahko zaprosijo za podaljšanje roka. Zavod za gozdove jim bo rok podaljšal, a le v primeru, če se lubadar še ni pretirano razmnožil.

Cveto Zaplotnik

Kranj – Februarski žledolom je v Sloveniji zajel približno polovico gozdov in tako močno poškodoval okoli devet milijonov kubičnih metrov drevja, da jih bo treba posekati. Lastniki gozdov so v treh mesecih od žledoloma posekali in pospravili nekaj manj kot 1,4 milijona »kubikov« lesa, od tega 735 tisoč »kubikov« ali 23 odstotkov poškodovanih iglavcev in 658 tisoč kubičnih metrov listavcev, kar predstavlja 11 odstotkov celotne količine. »Največ iglavcev je bilo posekanih in odpeljanih iz gozdov v najbolj prizadetih območjih – Ljubljana, Postojna in Kranj – ter na tradicionalno gozdarskih območjih – Slovenj Gradec, Kočevje, Nazarje in Maribor,« je na petkovi novinarski konferenci dejal Damjan Oražem, v. d. direktorja Zavoda za gozdove Slovenije, kjer ocenjujejo, da sanacija poteka zelo uspešno, še zlasti v zasebnih gozdovih. »Spravilo je približno za tri četrt hitrejše kot v običajnih rednih sečnjah, vendar zaradi zastojev pri prodaji in opravil lastnikov gozdov tudi na kmetijskih zemljiščih ni pričakovati, da bi se takšen tempo nadaljeval tudi v prihodnje,« je dejal Oražem in poudaril, da ves les iglavcev zaradi velike količine ne bo pospravljen do 15. maja, ki je v večini poškodovanih gozdov določen kot rok za izvedbo sečnje in varstvenih del.

▸ 4. stran

Na kranjskem gozdnogospodarskem območju bo zaradi žledoloma treba posekati 972 tisoč kubičnih metrov drevja, od tega 377 tisoč »kubikov« iglavcev. / Foto: Gorazd Kavčič

Z nožem zabodel ženo

Včeraj opoldne je 40-letni moški iz Preddvora na domu do smrti zabodel svojo ženo. Policisti so ga po dejanju prijeli in odpeljali na pridržanje.

▸ 14. stran

AKTUALNO

Ustaviti pešanje Gorenjske

Gorenjska potrebuje sredstva, nov zagon, svojo univerzo in vse ostalo, da bo lahko sama upravljala s svojimi viri in dosegla razvojne potenciale, so ob včerajšnjem obisku opozorili državni poslanci SDS.

2

GORENJSKA

Ne moreš se jim upreti

Sijaj in moč kristalov in mineralov, fosili, meteorit Jezersko kot osrednja znamenitost so pritegnili obiskovalce 42. Mednarodnih dnevov mineralov, fosilov in okolja. Osrednja znamenitost pa je bil 4,6 milijarde let star in 1380 gramov težak meteorit Jezersko.

5

UPOKOJENSKI GLAS

Še nikoli tako neugodno razmerje

Število vključenih v obvezno pokojninsko zavarovanje se je lani zmanjšalo, število upokojencev pa zvišalo, tako da se je razmerje med zavarovanci in upokojenci še poslabšalo in je najbolj neugodno doslej.

8, 9

RAZVEDRILO

Ajla in Julija za miss Slovenije

Gorenjki Ajla Kovač z Jesenic in Julija Bizjak iz Lesc sta se uvrstili v finalni izbor Miss Slovenije 2014. Prva je devetnajstletnica z Jesenic, druga pa prihaja iz Lesc in je leto dni starejša od svoje kolegice.

15

VREME

Danes bo oblačno s padavinami. Jutri bo delno jasno z zmerno oblačnostjo. Podobno bo tudi v četrtek.

7/16 °C

jutri: delno jasno

Referendum o arhivih

V nedeljo, 8. junija, bo potekal zakonodajni referendum o arhivih. Natančneje, glasovali bomo o zakonu o spremembah in dopolnitvah zakona o varstvu dokumentarnega in arhivskega gradiva ter arhivih (ZVDAGA-A2); odlok je bil 25. aprila 2014 objavljen Uradnem listu Republike Slovenije, številka 29/2014.

Gorenjski glas bo referendumsko tematiko predstavljal v skladu s svojo uredniško politiko, kar pomeni, da bo uredništvo o novinarskih objavah odločalo samostojno. V času referendumske kampanje bomo zavrnili objavo popravkov in odgovorov vsem, ki jih bodo poskušali izkoristiti za prikrito referendumsko kampanjo.

Zainteresirani lahko naročijo oglasne objave, pri katerih bo naveden naročnik, ki odgovarja za točnost in resničnost navedb v oglasu.

Pritožbe na izvajanje teh pravil naslovite na odgovorno urednico. Pritožba mora vsebovati opis očitane kršitve, predlog razrešitve zapleta in naslov, kamor bo najpozneje v dveh dneh po prejemu pritožbe poslan odgovor.

Marija Volčjak, odgovorna urednica

Hrvaška kultura v Cankarjevem domu

Ljubljana – V Gallusovi dvorani Cankarjevega doma v Ljubljani bo v soboto, 17. maja, ob 18. uri 3. sabor hrvaške kulture v Sloveniji. Dogodek organizirajo pod okriljem Zveze hrvaških društev v Sloveniji v sodelovanju z enajstimi hrvaškimi društvi. Z njim želijo celovito prikazati delo za ohranitev kulturnega izročila hrvaške skupnosti v Sloveniji. Osrednja gosta bosta Danijela Martinović in Zoran Predin, ki bo prireditev tudi vodil. Častni pokrovitelj je predsednik države Borut Pahor, podpornik tudi predsednik Hrvaške Ivo Josipović. V programu bodo prikazali različne nastope – od folklornega, vokalnega in zborovskega petja, recitala kot tudi drugih kulturnih vsebin. Vstopnice so na voljo na blagajni Cankarjevega doma, Petrola, M Holidays, Kompasa, Alpetoura, Last Minute Centra, mojekarte.si

Darilo izžrebanemu naročniku časopisa Gorenjski Glas
Knjigo prejme IRENA OSREDKAR iz Žabnice.
www.gorenjskiglas.si

KOTIČEK ZA NAROČNIKE

Lončarski izdelki na Gorenjskem glasu

Na zadnjem enodnevnem izletu v družbi Gorenjskega glasa, ki ste ga preživeli v Prlekiji, ste se preizkusili v ustvarjanju lončenih izdelkov. Dogovor je bil, da se vaši izdelki zapečejo in dostavijo v Kranj, pri čemer nam je prijazno pomagal avtobusni prevoznik Janez Rozman. Obveščamo vas, da so vaši lončarski izdelki zdaj pri nas v avli Gorenjskega glasa na Bleiweisovi cesti v Kranju in jih lahko pridete iskat vsak dan od 7. do 15. ure, ob sredah do 16. ure. Podpisani so z inicialkami, tako da boste lahko prepoznali vsak svojega. Vabljeni!

Nagrajenci

Nagradna križanka iz revije Ločanka, ki je izšla 18. 4. z geslom GG vas obišče vsak torek in petek, nogavice prinaša Janezu Žibertu iz Žabnice, Martini Kristan iz Medvod in Žigu Justinu iz Mengša. Nagradna križanka iz GG št. 31 (18. 4.) z geslom Svet gorenjskih sindikatov pa nagrajuje Janija Ermana iz Podnarta (letna članarina v Svetu gorenjskih sindikatov), Frančiško Iglič iz Kranja in Marjana Pora iz Zg. Gorij (polletna članarina) ter Mihelo Hafnar iz Vodic, Marijo Lambergar iz Podnarta in Dejana Šandorja z Bleda (brezplačen pravni nasvet).
Vsem nagrajencem iskreno čestitamo!

Ustaviti pešanje Gorenjske

Gorenjska potrebuje sredstva, nov zagon, svojo univerzo in vse ostalo, da bo lahko sama upravljala s svojimi viri in dosegla razvojne potenciale, so ob včerajšnjem obisku opozorili državni poslanci SDS.

Simon Šubic

Naklo – Poslanska skupina SDS se je včeraj v okviru obiskov slovenskih regij mudila na Gorenjskem. »Zaradi trenutne gospodarske in finančne situacije ter neučinkovite vladne politike je gospodarsko nazadovanje Gorenjske postalo izjemno hud problem, ki ga še poslabšuje sorazmerno hitra selitev podjetij na avstrijsko Koroško. Zato pozivamo vlado, da razbremeni podjetnike in odstrani birokratske ovire za razvoj podjetništva ter izenači pogoje za podjetnike na Gorenjskem s tistimi, ki veljajo na Koroškem,« je po delovnem posvetu v Naklem poudaril državni poslanec Branko Grims in vlado pozval, da postavi razvojno naravnano davčno in trošarinsko politiko.

Državni poslanci SDS Branko Grims, Romana Tomc in Mark Pogačnik so včeraj poudarili, da mora vlada razbremeniti gospodarstvo. / Foto: Tina Dokl

Poslanci SDS vlado pozivajo tudi k uresničitvi tistih programov na področju infrastrukture, za katere so že zagotovljeni formalni pogoji. »Vlado pozivamo k sprostitvi kohezijskih sredstev za ključne programe na Gorenjskem, kot je npr. Gorki, pri čemer opozarjamo na pogodbene obveznosti vlade, da nemudoma zagotovi svoj delež sredstev za že odobrene programe. Nesprejemljivo je, da ista vlada, ki se zadolžuje čez vse razumne meje, ne more zagotoviti okoli 60 milijonov evrov svojega deleža za izpolnitev pogodbenih obveznosti,« je opozoril. Gorenjska, ki je bila nekoč daleč najbolj razvit del Slovenije, potrebuje sredstva, nov zagon, svojo univerzo in vse ostalo, da bo lahko sama upravljala s svojimi viri in ponovno dosegla razvojne potenciale, opozarja poslanska skupina SDS, ki vlado tudi poziva, naj pospeši sanacijo posledic naravnih ujm, ki so v zadnjih letih prizadele Gorenjsko. Grimsu sta pritrdila poslanska kolega Marko Pogačnik in Romana Tomc. »V desetih letih nismo uspeli izkoristiti potencialov, ki jih ponuja Evropska unija. Nasprotno, nekateri spet obujajo nostalgijo po nekih preteklih časih. Zgledovati se moramo po državah, ki so se že izvlekle iz primeža gospodarske krize, narediti moramo precej več, kot pa se nenehno zadolževati. Slovenijo pa lahko povleče naprej le gospodarstvo,« je poudarila Tomčeva, tudi kandidatka SDS na bližnjih evropskih volitvah.

Poslanci SDS so delovni obisk končali z udeležbo na javnih tribunah v Poljanah, Šenčurju in Radovljici, na katerih so predstavili svoje videnje vzrokov, zakaj je Slovenija še vedno v krizi.

Kandidati med volivci

Simon Šubic

Kranj – Pred evropskimi volitvami vse več kandidatov, ki se bodo 25. maja potegovali za naklonjenost volivcev, obiskuje Gorenjsko. Včerajšnjemu obisku poslanske skupine SDS so se tako pridružili tudi strankini kandidati na evropskih volitvah, nosilec liste Milan Zver pa je bil že v soboto na odprtju Minfosa v Tržiču. Prav tako v soboto je v Kranjski Gori potekal posvet o razvojnih potencialih severozahodne Slovenije, ki se ga je udeležil tudi Igor Šoltes, predsednik društva Verjamem in nosilec Liste Igorja Šoltesa.

Precej aktivni so bili v zadnjih dneh tudi kandidati z liste Kacin Konkretno. Sara Karba in Andrej Lavtar sta v nedeljo kranjskemu zavetišču za brezdomce podarila kranjske klobase. Vsi kandidati so se v nedeljo ustavili še na Bledu, kjer so s kranjskimi klobasami razveseljevali svoje podpornike ter si ogledali sejem domače in umetnostne obrti. Včeraj pa so si ogledali še nogometni turnir na tednu mladih v Kranju.

Gospodinjstva bodo sicer ta teden prejela publikacijo s seznamom šestnajstih kandidatnih list na evropskih volitvah, ki je sicer objavljen tudi na spletni strani Državne volilne komisije. Dodatne informacije glede glasovanja na volitvah so na voljo tudi na brezplačni telefonski številki 080 28 18.

Prvi maj – praznik dela

Matevž Pintar

V anketi je sodelovalo natanko 600 anketiranih. Sodelujoče smo vprašali, ali se udeležujejo proslav ob prvem maju – prazniku dela in če ob državnih praznikih izobesijo zastavo.

Redno se proslav ob prvem maju udeležuje 14 odstotkov vprašanih, slaba petina anketiranih občasno, dobra desetina redko, več kot polovica, 57 odstotkov sodelujočih pa se nikoli ne udeležuje proslav ob prvem maju.

Zastave izobesi 47 odstotkov vprašanih, 53 odstotkov anketiranih pa zastav ob praznikih ne izobesi.

Zahvaljujemo se vsem, ki ste si vzeli čas za našo anketo. Če bi želeli Gorenjski glas redno prebirati, nas lahko pokličete v kontaktni center invalidskega podjetja v Škofjo Loko na številko 04/51 16 440 in si ob naročilu izberete eno od daril.

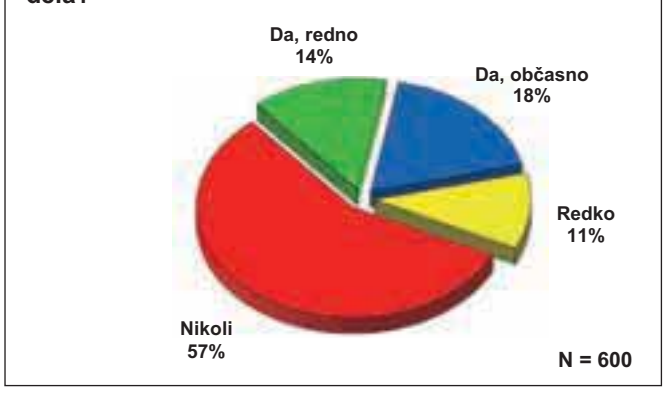

Večji in prilagodljivejši

Pri Zavarovalnici Adriatic Slovenica so zadovoljni s poslovanjem, saj se aktivno odzivajo na nove potrebe tako zavarovancev kot okolja.

Vilma Stanovnik

Kranj – Zavarovalnica Adriatic Slovenica je druga največja slovenska zavarovalnica, kot je ob včerajšnjem obisku na poslovni enoti Kranj povedal predsednik uprave Gabriel Škof pa so lani prvič fakturirali za prek tristo milijonov evrov premij. Ob tem so izplačali za 218 milijonov škod. »Najpomembnejši poslovni dogodek v lanskem letu za našo zavarovalnico je bil zagotovo 1. oktobra, ko smo se združili z do takrat sestrsko zavarovalnico KD Življenje in po novem imamo 1055 zaposlenih. Večja zavarovalnica za zavarovance pomeni tudi večjo varnost, s to spremembo pa smo bistveno povečali tudi svojo prisotnost na področju življenjskih zavarovanj,« pravi Gabrijel Škof in dodaja, da v zadnjem času dajejo velik poudarek pokojninskim zavarovanjem, obdržati pa želijo tudi vodilni položaj inovatorja na trgu zavarovanj in na področju naprednih storitev. Kot je ob povedala izvršna direktorica trženja Karmen Škoda Piško, želijo strankam ponujati zavarovanja, ki omogočajo več finančne varnosti v primeru najhujših in nepredvidljivih dogodkov. So zelo prilagodljivi, kar je tudi vodilo njihovega razvoja.

Vodja projekta iHELP Borut Lončarevič, predsednik uprave Adriatic Slovenice Gabrijel Škof in direktor kranjske enote Franci Strniša ob novem defibratorju na zgradbi poslovne enote Adriatica Slovenice v Kranju na Kidričevi cesti / Foto: Gorazd Kavčič

Tudi enota zavarovalnice Adriatica Slovenice v Kranju, ki deluje že triindvajset let, je lani dobro poslovala, saj je zbrala za 23 milijonov premij in izplačala za 13 milijonov evrov škod. »Naša enota deluje na vseh koncih Gorenjske, dostopni smo povsod in smo po tržnem deležu na Gorenjskem na drugem mestu,« pravi direktor Franci Strniša in pojasnjuje, da imajo trenutno okoli petdeset zaposlenih, skrb zavarovalnice pa je tudi odziv na potrebe okolja. Tako so prav včeraj pred kranjsko enoto zavarovalnice na Kidričevi cesti 2 v uporabo predali nov defibrilator, Borut Lončarevič pa je predstavil projekt iHELP, mobilne aplikacije, s pomočjo katere je mogoče hitro reševati življenja. »Reševanje življenj je največ, kar lahko storimo, čeprav želimo, da bi bila uporaba defibratorja ob srčnem zastoju potrebna čim manjkrat,« je poudaril Franci Strniša.

Po mestu z ekološkim avtobusom

Na mestni avtobusni liniji Podlubnik–Škofja Loka je začel voziti avtobus s posebnim tipom motorja EURO 6, ki izpolnjuje najvišje predpisane ekološke standarde.

Mateja Rant

Škofja Loka – »Naše prometne zmogljivosti posodabljamo tudi v ekološkem smislu. Dobili smo nov avtobus, ki je tih in udoben, izpusti pa so minimalni,« je ob novi pridobitvi poudaril župan Miha Ješe. Upa, da se bo zato za vožnjo z javnim prevozom odločilo še več občanov. Nizkopodna mestna izvedba avtobusa omogoča lažji vstop oziroma izstop potnikov v višini pločnika, opremljen je tudi z vstopno rampo za invalidske in otroške vozičke.

S tem v Škofji Loki nadaljujejo aktivnosti trajnostne okoljske akcije Loško je ekološko, v okviru katere so že pred tremi leti vpeljali posebno akcijo Vsi na mestni avtobus. S pogostejšim režimom vožnje mestnega avtobusa z intervalom na 15 minut so Eko-Loški bus občanom predstavili kot okolju in uporabnikom prijaznejšo, varnejšo in varčnejšo obliko mestnega prometa. To so zdaj nadgradili še z novim sodobnim avtobusom na liniji Podlubnik–Škofja Loka, za nakup katerega so pri Alpetour – Potovalni agenciji odšteli dobrih dvesto tisoč evrov. »To so prvi tovrstni avtobusi na tržišču, Alpetour pa jih ima po vsej Sloveniji ta čas pet,« je razložila direktorica Alpetour –Potovalne agencije Ivanka Gaber Zupančič in dodala, da Občina Škofja Loka odgovorno pristopa k ureditvi javnega prevoza, kar se pozna tudi pri povečanem številu potnikov na linijah, na katerih Občina subvencionira del cene avtobusne vozovnice. Ob tem je župan napovedal, da se bodo v prihodnje trudili javni prevoz pripeljati tudi do zaselkov, kjer ga ta čas še ni. »S 110 tisoč evri, kolikor jih za to namenjamo na leto, bomo kmalu prišli v vse kraje,« je poudaril Ješe.

V četrtek so na železniški postaji na Trati razen tega predstavili še eno pomembno pridobitev. Občina je skupaj s Slovenskimi železnicami poskrbela za varno prehodno območje ob železniški postaji. V sklopu skoraj sedemdeset tisoč evrov vredne naložbe so zgradili nov 2,5 metra širok pločnik ob Kidričevi cesti v skupni dolžini 136 metrov, obnovili dotrajano meteorno kanalizacijo in preplastili polovico vozišča Kidričeve ceste. Tako so predvsem pešcem zagotovili urejen in varen dostop do železniške postaje iz smeri železniškega prehoda na Trati. »V primerjavi z našimi ostalimi naložbami je bila ta majhna, a zaradi varnosti zelo pomembna naložba, saj je bila to najbolj nevralgična točka s stališča varnosti,« je pojasnil Ješe. Svoj delček k ureditvi postaje so prispevali tudi pri Slovenskih železnicah, je razložil direktor Infrastrukture Bojan Kekec. Zamenjali so namreč streho in okna na postaji, v načrtu pa imajo tudi celovito ureditev peronov.

V četrtek so v Škofji Loki predstavili nov mestni ekološki avtobus.

KOMENTAR
Suzana P. Kovačič

To je naše zdravstvo

Stanje je kritično zlasti na področju družinske medicine ter otroškega in šolskega dispanzerja in samo srečnemu naključju se lahko zahvalimo, da kakšnega hujšega zapleta na področju družinske medicine doslej še ni bilo. Ta stavek je vzet iz dopisa, ki ga je Osnovno zdravstvo Gorenjske naslovilo na ministrstvo za zdravje in pod katerega sta podpisana zdravnika. Zelo lahko si stanje preobremenjenosti predstavljamo s številkami: Avstrija ima na tisoč prebivalcev 4,8 zdravnika, povprečje Evropske unije je 3,5 zdravnika, v Sloveniji imamo na tisoč prebivalcev le 2,4 zdravnika. Za nami je samo Poljska. Slika je še slabša na področju družinske medicine. Povprečno število specialistov družinske medicine je v Sloveniji 49,9 na sto tisoč prebivalcev in če se primerjamo z (naj)boljšimi, tako bi bilo tudi prav, ima Irska kar 272,5 specialista družinske medicine na sto tisoč prebivalcev. Pri vsem tem pomanjkanju na državni ravni je položaj na Gorenjskem še nekoliko slabši. V Sloveniji pride 1746 zavarovancev na tim družinske medicine, na Gorenjskem 1853.

Podpisana zdravnika asist. Aleksander Stepanović in prim. prof. dr. Janko Kersnik v dopisu predlagata rešitve, daleč od tega torej, da bi samo kritizirala sistem, katerega del sta. Skrbi pa me, kdo se bo na ministrstvu strokovno ukvarjal s tem, kar konkretizirata, npr. uvedbo učnih ambulant za specializante družinske medicine in nujno ločitev službe nujne medicinske pomoči od družinske medicine? Saj na ministrstvu še pravega prvega šefa nimajo. Z iskanjem ministra za zdravje je imela zadnja vlada kar težave. Tomaž Gantar je obupal. Vsestranski Karl Erjavec je bil začasni minister do imenovanja novega, ki ga nismo dobili. Ministrovanje je prevzela Alenka Bratušek, predsednica vlade. Je torej biti minister na ministrstvu za zdravje prenaporno, ker se javni zdravstveni sistem komaj še drži skupaj, ali pa so lobiji pretrd oreh? Zdaj pa še vlada opravlja zgolj »tekoče« posle, za katere verjetno nihče dobro ne ve, kaj pomenijo.

Še bolj po čisto človeški plati skrbijo zgodbe iz vsakdanjega življenja, zadnja je ta z malim slovenskim pacientom, ki mu bo tuji specialist poskušal rešiti nogico pred amputacijo. A slovenska zdravstvena zavarovalnica je rekla: denarja za operacijo ne damo. Še en primer iz slovenske resničnosti: slovenski specialist bi operiral dečka, a potreben implantant za operacijo naj zakoniti zastopnik tega dečka na tujem tržišču poišče (verjetno tudi kupi) kar sam. Kje, kako sploh kot fizična oseba?

Čisto malo pomirjena bom, če bodo na ministrstvu kaj konkretnega znali odgovoriti zdravnikoma, ki imata neposreden stik s pacienti.

Gorenjski Glas

ODGOVORNA UREDNICA
Marija Volčjak

NAMESTNIKA ODGOVORNE UREDNICE
Cveto Zaplotnik, Danica Zavrl Žlebir

UREDNIŠTVO
NOVINARJI - UREDNIKI:
Marjana Ahačič, Maja Bertoncelj, Boštjan Bogataj, Alenka Brun, Igor Kavčič, Suzana P. Kovačič, Jasna Paladin, Urša Peternel, Mateja Rant, Vilma Stanovnik, Ana Šubic, Simon Šubic, Ana Volčjak, Cveto Zaplotnik, Danica Zavrl Žlebir;
stalni sodelavci:
Jože Košnjek, Milena Miklavčič, Miha Naglič

OBLIKOVNA ZASNOVA
Jernej Stritar, IlovarStritar d.o.o.

TEHNIČNI UREDNIK
Grega Flajnik

FOTOGRAFIJA
Tina Dokl, Gorazd Kavčič

VODJA OGLASNEGA TRŽENJA
Mateja Žvižaj

GORENJSKI GLAS (ISSN 0352-6666) je registrirana blagovna in storitvena znamka pod št. 9771961 pri Uradu RS za intelektualno lastnino. Ustanovitelj in izdajatelj: Gorenjski glas, d. o. o., Kranj / Direktorica: Marija Volčjak / Naslov: Bleiweisova cesta 4, 4000 Kranj / Tel.: 04/201 42 00, fax: 04/201 42 13, e-pošta: info@g-glas.si; mali oglasi in osmrtnice: tel.: 04/201 42 47 / Delovni čas: ponedeljek, torek, četrtek in petek od 7. do 15. ure, sreda od 7. do 16. ure, sobote, nedelje in prazniki zaprto. / Gorenjski glas je poltednik, izhaja ob torkih in petkih, v nakladi 19.000 izvodov / Redne priloge: Moja Gorenjska, Letopis Gorenjska (enkrat letno), TV okno in osemnajst lokalnih prilog / Tisk: Delo, d. d., Tiskarsko središče / Naročnina: tel.: 04/201 42 41 / Cena izvoda: 1,70 EUR, redni plačniki (fizične osebe) imajo 10 % popusta, polletni 20 % popusta, letni 25 % popusta; v cene je vračunan DDV po stopnji 9,5 %; naročnina se upošteva od tekoče številke časopisa do pisnega preklica, ki velja od začetka naslednjega obračunskega obdobja / Oglasne storitve: po ceniku; oglasno trženje: tel.: 04/201 42 48.

Evropska vas sredi Radovljice

Na Linhartovem trgu je v petek zaživela Evropska vas s stojnicami, na katerih so značilnosti in znamenitosti različnih evropskih držav predstavljali otroci iz vrtcev in osnovnošolci z zgornje Gorenjske.

Alja in Katja z Osnovne šole Janeza Mencingerja Bohinjska Bistrica: »Pri pripravi stojnice je sodelovala vsa šola!«

Urša Peternel

Radovljica – »Za Portugalsko so značilni petelinček, pomorščak Vasco da Gama, pluta pa seveda nogometaš Ronaldo,« je glavne značilnosti te evropske države opisal Luka, učenec Podružnične šole Begunje. »V Veliki Britaniji se mi najbolj zanimive zdijo znane osebnosti, kot so kraljica in The Beatles,« je povedala Katja z osnovne šole iz Bohinjske Bistrice, ki je skupaj s sošolko Aljo predstavljala stojnico Združenega kraljestva Velike Britanije in Severne Irske. Ob stojnico so postavili angleško telefonsko govorilnico, Big Ben, dvonadstropni avtobus, učenci pa so pripravili celo značilen angleški zajtrk ... Učenke iz žirovniške osnovne šole so v deželo pomaranč, sieste in moža iz Manče – Španijo vabile s sangrijo (seveda brezalkoholno) in pomarančnimi piškotki ... Podobno zanimive stojnice evropskih držav so v petek, ob dnevu Evrope, napolnile radovljiški Linhartov trg, ki se je za en dan spremenil v veliko evropsko vas. Kot je dejala Zlata Rejc, ravnateljica radovljiške osnovne šole, ki je bila koordinatorka vseslovenskega projekta Evropska vas za zgornjo Gorenjsko, na ta način želijo spodbujati medkulturno razumevanje, toleranco in spoznavanje drugih narodov in držav. Evropske vasi so v petek zaživele v osmih slovenskih krajih, v projektu pa je sodelovalo več kot dvesto vrtcev in šol.

RAZSTAVA
K MARIJI POMAGAJ NA BREZJE 1814 – 2014
200 LET MILOSTNE PODOBE MATERE BOŽJE

Odprtje razstave v torek, **13. maja 2014, ob 19. uri v Gorenjskem muzeju** – Mestna hiša, Glavni trg 4, Kranj.

GORENJSKI MUZEJ

GORENJSKI MUZEJ, TOMŠIČEVA ULICA 42, KRANJ

Gasilci so romali na Brezje

Deseto tradicionalno romanje je bilo sklenjeno z blagoslovitvijo gasilskih vozil.

Jože Košnjek

Brezje – Blizu 150 gasilk in gasilcev iz vseh koncev Slovenije se je z gasilskimi avtomobili, nekateri pa tudi peš, med katerimi so bili tudi gasilci iz Preddvora, udeležilo sobotnega 10. vseslovenskega romanja gasilcev na Brezje. Organizirala sta ga Prostovoljno gasilsko društvo Brezje in frančiškanski samostan. Zbrane gasilce in druge vernike sta v polni baziliki najprej nagovorila gvardijan brezjanskega frančiškanskega samostana pater Robert Bahčič in predsednik Prostovoljnega gasilskega društva Brezje Metod Gaber. Ta je med drugim povedal, da so gasilci od lanskega romanja naprej opravili veliko delo. »Posebej nam jo je zagodla narava, najprej vetrolom, nato pa še žled. Žal je žled zahteval tudi človeško življenje in poškodbe nekaj ljudi,« je povedal in dejal, da je prav, »da se bogu in Mariji zahvalimo za božje varstvo pri našem delu«. Spomnil se je tistih gasilk in gasilcev, ki v tem trenutku nekje rešujejo ljudi in premoženje, in jim zaželel dobro opravljeno delo in srečno vrnitev v enote in k družinam. Gasilce in njihove prijatelje je povabil na 11. romanje, ki bo 9. maja prihodnje leto. Mašo je daroval Ciril Kocbek iz Zgornje Kungote v Slovenskih Goricah, ki je tudi sam gasilec. V pridigi je govoril o nesebični pomoči gasilcev drugim, o njihovem pogumu in optimizmu. Del pridige je namenil tudi opisu življenja in mučeniške smrti svetega Florijana, zavetnika gasilcev. Kungoški župnik Kocbek je po maši blagoslovil gasilska vozila pred baziliko.

Blagoslovitev gasilskih vozil pred baziliko

Danes, 13. maja, bosta dve prireditvi v počastitev 200-letnice slike Marije Pomagaj na Brezjah. Ob 11. uri bo na Brezjah predstavitev knjige o brezjanski sliki, ob 19. uri pa bo v Mestni hiši v Kranju odprtje razstave z naslovom K Mariji Pomagaj 1814–2014.

Prijateljstvo Jesenic in Nagolda

Občina Jesenice in nemška občina Nagold sta obeležili dvajsetletnico pobratenja.

Urša Peternel

Jesenice – Nagold je mesto v nemški pokrajini Baden-Württemberg, ki je od leta 1994 pobrateno z Jesenicami. Predstavniki obeh mest se redno obiskujejo in letos so bile gostitelj ponovno Jesenice. Delegacija iz Nagolda je v Sloveniji preživela več dni, ogledali so si več slovenskih krajev, najbolj toplo pa so jih sprejeli na Jesenicah. Sprehodili so se po Jesenicah, si ogledali Staro Savo, gostitelji so jih odpeljali tudi v Planino pod Golico in v Španov vrh, da so si ogledali razcvetene narcisne poljane. Vrhunec obiska je bil skupen koncert glasbenih šol iz Nagolda in Jesenic v dvorani Lorenz Glasbene šole Jesenice. Kot je povedala ravnateljica jeseniške glasbene šole Martina Valant, so bili predstavniki glasbene šole iz Nagolda letos na obisku tretjič, učenci iz Nagolda pa so prenočevali pri družinah jeseniških učencev. Po koncertu je v banketni dvorani Kolperna potekal županov sprejem za nemške goste. Tomaž Tom Mencinger je izročil priznanje za dvajsetletno sodelovanje in prijateljstvo podžupanu Nagolda Hagenu Breitlingu. Podžupan Nagolda, ki je bil v Sloveniji prvič, je jeseniškega župana povabil na praznovanje dvajsetletnice pobratenja v Nagold, ki bo oktobra. Poudaril je, da so Jesenice zelo lepo mesto, zato se bo z družino zagotovo še vrnil. Ob tem je obljubil, da bodo dober glas o Jesenicah in Sloveniji ponesli v Nemčijo. Spomnil pa je še na velike možnosti prihodnjega sodelovanja, denimo na področju športa, podjetništva, šolstva, gasilstva ...

Župan Jesenic je v zahvalo za sodelovanje podelil plaketo podžupanu Nagolda. / Foto: Gorazd Kavčič

Možnost za podaljšanje roka

1. stran

Lastniki lahko v tem primeru na podlagi interventnega zakona zaprosijo za podaljšanje roka. Na območjih, za katera so bile izdane generalne odločbe, bo zavod na podlagi prejetih prošenj podaljšal roke za predele, kjer do pretirane razmnožitve lubadarja še ni prišlo. Na vse lastnike, ki so prejeli individualne odločbe za izvedbo sanitarne sečnje, pa je zavod v petek naslovil pošto s pozivom, da končajo sanacijo ali zaprosijo za podaljšanje roka. »Razumemo težave lastnikov gozdov in razmere na trgu, zato ne želimo množično ukrepati z izvršbami, a tam, kjer bo prišlo do napada lubadarja, bomo zaradi zaščite ostalih lastnikov in ohranitve vrednosti gozdov dolžni ukrepati,« je dejal Oražem in dodal, da je v napadenih gozdovih treba izvesti sanitarno sečnjo v treh tednih po odkritju žarišča lubadarja. »Ob ugodnih pogojih za razvoj lubadarja, to je v vročem, dolgem poletju, lahko količina drevja, ki ga bo treba posekati, naraste na pet ali po najbolj pesimistični različici celo na deset milijonov kubičnih metrov,« je opozoril Jošt Jakša, generalni direktor direktorata za gozdarstvo, lovstvo in ribištvo na ministrstvu za kmetijstvo in okolje, in dodal: »Če se lokalni trg z lesom zasiči ter cene lesa padejo in cene dela narastejo, je po izkušnjah drugih držav treba iskati trg na bolj oddaljenih območjih, pri tem pa je potrebna koncentracija lesa.«

Zavod za gozdove poskuša pomagati lastnikom gozdov tudi pri prodaji lesa, tako so tujcem, ki so doslej pokazali kakršnokoli zanimanje za nakup lesa v Sloveniji, že poslali seznam 26 odkupovalcev lesa.

Ne moreš se jim upreti

Sijaj in moč kristalov in mineralov, fosili, meteorit Jezersko kot osrednja znamenitost so pritegnili obiskovalce 42. mednarodnih dnevov mineralov, fosilov in okolja.

Suzana P. Kovačič

Tržič – S tematiko 42. mednarodnih dnevov mineralov, fosilov in okolja (MINFOS) v Tržiču so se minuli vikend vrnili v naše kraje, v geološko zakladnico zahodnih Karavank in Kamniško-Savinjskih Alp. Osrednja znamenitost pa je bil 4,6 milijarde let star in 1380 gramov težak meteorit Jezersko, ki ga je planinec in gobar Božidar Jernej Malovrh leta 1992 našel pri Češki koči. Danes je meteorit v zbirki Prirodoslovnega muzeja Slovenije, kot je tudi meteorit z Mežakle. Prirodoslovni muzej Slovenije je partner pri organizaciji MINFOS-a. Direktorica muzeja Breda Činč Juhant je ob odprtju dejala, da so pripravili bogat strokovni in spremljajoči program tako v razstavnem prostoru v Dvorani tržiških olimpijcev kot v okolici. »Prireditev združuje različne obiskovalce in nas bogati. Naj bo to izstopajoči kamenček v mednarodnem letu kristalografije; prek meteorita pa se bomo zavedeli, da smo delček vesolja,« je dodala. Tržiški župan Borut Sajovic je obiskovalce povabil tudi v okolico, na ogled naravnih in kulturnih znamenitosti, kot sta Dovžanova soteska s prvimi Dolinskimi dnevi in Kurnikova hiša, novi predsednik Društva prijateljev mineralov in fosilov Slovenije Rok Gašparič pa je povabil v galerijo Atrij na ogled fotografske razstave Skrivnostni svet kristalov.

Miha Jeršek iz Prirodoslovnega muzeja je gostom in obiskovalcem MINFOS-a predstavil dragoceni primerek, meteorit Jezersko. Desno je nekaj članov Jezerskega orkestra, ki so glasbeno začinili to jezersko posebnost, staro 4,6 milijarde let. / Foto: Tina Dokl

Na MINFOS-u je sodelovalo prek šestdeset razstavljavcev iz štirinajstih držav. Predsednik Turističnega društva Tržič Peter Miklič se je s priznanji za sodelovanje in vloženi trud zahvalil Robertu Lorenconu za pripravo tematske razstave Geološko bogastvo Karavank in Kamniško-Savinjskih Alp, Matiji Križnarju iz Prirodoslovnega muzeja Slovenije za strokovno pomoč ter nekajletnima zvestima razstavljavcema Bianci in Petru Rumble iz Cambridge muzeja.

Obiskovalka, trinajstletna Maša Herzog iz Pesnice pri Mariboru, ki se zanima za zgodovino, je bila na MINFOS-u prvič in navdušena nad videnim. Nad videnim so bile nasploh navdušene ljubiteljice lepega. Nakit je bil prava paša za oči: od tistega za nekaj evrov, do kosa, za katerega je bilo treba odšteti tudi več sto evrov.

Sledi zgodovine – privlačno za oko in dušo / Foto: Tina Dokl

Društvo prijateljev mineralov in fosilov Slovenije je v galeriji Atrij pripravilo fotografsko razstavo Skrivnostni svet kristalov. / Foto: Tina Dokl

Dobrodelni za Darka

Od leve Igor Drinovec, misici Jinny Ribič in Daša Podržaj, Darko Đurić, župan Občine Naklo Marko Mravlja ter misici Marisa Višnič in Maša Gruden / Foto: Tina Dokl

Suzana P. Kovačič

Naklo – Domači Moto klub Ptički brez gnezda je v soboto organiziral 3. Moto dan v Naklem, ki se ga je po oceni predsednika Moto kluba Igorja Drinovca udeležilo okrog štiristo motoristov. Vojaška policija na motorjih je prikazala spretnostno vožnjo po poligonu, vključili so se tudi šola vožnje B & B in razstavljavci motoristične opreme. Župnik Janez Zupanc je opravil žegen motoristov. Predvsem pa je imel zbor dobrodelno noto, saj bodo zbrana sredstva donirali izjemnemu športniku, sovaščanu Darku Đuriću, ki zbira denar za nakup novih nožnih protez. »Hvaležen sem Ptičkom brez gnezda. Zares so se potrudili z organizacijo in vesel sem, da živim v občini, v kateri imam takšno podporo domačinov,« je dejal Đurić. Denar za Darkove »nove noge« je pomagalo zbirati nekaj slovenskih misic; za vsako fotografijo z misico na motorju so kupci namenili po deset evrov. Nekaj denarja so prispevali tudi sponzorji. Točen znesek bo znan v naslednjih dneh.

GG | POČITNICE // PETEK, 30. MAJA 2014

Strunjan in Večer viž v narečju

Vabimo vas, da predzadnji dan v maju preživimo skupaj. Ob 11.30 se dobimo na avtobusni postaji v Radovljici, kjer boste na Rozman bus vstopili prvi potniki, naslednja postaja bo pred Creino ob 11.50, ob 12. uri pa na avtobusni postaji na Primskovem pred centrom Mercator. Pot nas bo vodila do Strunjana, kjer bomo kosili na čudoviti lokaciji v restavraciji hotela Svoboda v Talasu Strunjan. Po kosilu se bomo v spremstvu animatorke Barbare odpravili na sprehod po krajinskem parku Strunjan. Videli bomo več kot petsto let staro romarsko cerkev, za katero skrbi pater Niko, ter si novih moči za večerno prireditev nabrali v energetskem središču pri Belem križu. Sledila bo vožnja do Zgonika na italijanski strani, kjer bomo najprej pomalicali, nato pa si bomo ogledali 14. večer slovenskih viž v narečju, ki ga pripravlja Radio Sora. Prireditev se bo začela ob 20. uri in bo predvidoma trajala dve uri, zato prihod v Kranj načrtujemo okoli pol polnoči, v Radovljico nekoliko kasneje. Na festivalu bo vsak udeleženec prejel zgoščenko s festivalskimi skladbami ter kup lepih in nepozabnih spominov. S seboj ne pozabite vzeti udobne obutve in tople jopice za zvečer.

Cena izleta je: 27 EUR

Cena vključuje: avtobusni prevoz, kosilo, malico, oglede, nezgodno zavarovanje.

Svoj prostor na avtobusu si čim prej rezervirajte po tel. št.: **04/201 42 41**, po e-pošti na: **narocnine@g-glas.si** ali **osebno na Bleiweisovi 4 v Kranju**. Če boste rezervacijo odpovedali kasneje kot v torek, 27. maja, vam bomo zaračunali stroške prevoza.

www.gorenjskiglas.si

Organizator izleta je TA Odisej.

Gorenjski Glas

JOC BEND iz Poljanske doline, absolutni zmagovalec 13. Večera slovenskih viž v narečju po oceni strokovne komisije in hkrati zmagovalec po mnenju občinstva.

Radio Sora vas vabi

14. Večer slovenskih viž v narečju

Festival delle canzoni dialettali slovene

Zgonik | Sgonico, 30. maj 2014 ob 20. uri

Več info na www.radio-sora.si

Peš po domačih poteh

Za urbani sprehod so Ločani letos izbrali Staro Loko, kjer se, ob aktivnem delu kulturno-zgodovinskega društva Lonka zadnje čase veliko dogaja.

Vilma Stanovnik

Stara Loka – Urbani sprehodi Jane s Walk so se uveljavili tudi pri nas, saj z njimi organizatorji skušajo ozaveščati o pomenu pešačenja po vsakdanjih opravkih in hkrati poudarjajo učinek, ki ga imajo lahko pešci na urejanje mestnega prostora. Prav tako so sprehodi namenjeni povezovanju domačinov s sosedi in spodbujanju pripadnosti območju bivanja.

Zlasti ta namen je bil še kako očiten minulo soboto, ko so se na pot po sicer večini znanih poteh podali krajani Stare Loke, pridružili pa so se jim tudi drugi Ločani in nekateri gostje. »Zelo smo veseli, da ste prišli v tako velikem številu in mislim, da bomo glede števila udeležencev podirali rekord tako v Sloveniji kot morda celo širše. Urbani sprehodi namreč v prvi polovici maja potekajo po vsem svetu. Lani jih je bilo okoli osemsto, letos pa bo številka še večja,« je bila nad velikim odzivom presenečena vodja sprehoda Anja Musek, z domačini pa se je sprehodil tudi domači župan Miha Ješe.

»Cilj Škofje Loke je, da kjer je le mogoče, povečamo kvaliteto življenja, ne da bi jo na ta račun zmanjšali drugim,« je povedal župan Ješe, ki je na začetku sprehoda še posebno pozdravil Prfarce in otroke iz vrtca Sončni žarek, saj je navdušen nad dejstvom, da se tudi v Stari Loki vedno več dogaja. »Lani smo za Škofjo Loko pripravili ureditev starega mestnega jedra, tudi za Staro Loko pa načrtujemo izvesti natečaj, na katerem bo čim več strokovnjakov upoštevalo tudi mnenja domačinov, ki so za nas zelo dobrodošla,« je poudaril župan Miha Ješe.

Ob urbanem sprehodu so udeleženci spoznavali znamenitosti domačega kraja, med drugim tudi Starološki grad.

Ni bilo naključje, da so se udeleženci sprehoda zbrali pred Starološkim gradom, ki bi bil lahko ena od pomembnih točk druženja domačinov ter hkrati zanimiva turistična točka obiskovalcev Škofje Loke, vendar so vrata v grad zaprta. »Grad je kulturni spomenik državnega pomena, vendar na žalost sameva. Poštni muzej, ki je bil v njem, se je preselil drugam. Slišimo za različne načrte, vendar bi ob tem želel izpostaviti dejstvo, da dediščino še prevečkrat vidimo kot breme. Bolj pravi pogled bi bil, da bi jo videli kot razvojno priložnost, kot potencial. Najti bi morali prvo vsebino, ki bo tukaj živela in hkrati prispevala, da bo kraj z njo tudi živel,« je poudaril predsednik Društva Lonka Stara Loka Klemen Karlin in napovedal, da naj bi 4. junija v atriju gradu pripravili akustični koncert, ki bo priložnost, da grad vendarle spet malce zaživi – tako kot so v soboto oživele poti, ceste in znamenitosti v Stari Loki, ki jih ob vsakodnevnem hitenju in vožnji z avtomobili celo domačini največkrat spregledajo.

Slavnostna seja in odprtje ceste

Komenda – V občini Komenda bodo v četrtek, 15. maja, praznovali občinski praznik. Slavnostna seja občinskega sveta s podelitvijo občinskih in športnih priznanj bo letos potekala v telovadnici šole v Mostah z začetkom ob 17. uri. Praznovanje bodo obogatili tudi z uradnim odprtjem ceste ob šoli v Mostah.

Brez kupcev za letalo

Radovljica - Za 35 let staro letalo Cessna, ki ga je v ponedeljek na javni dražbi želela prodati Občina Radovljica, očitno ni zanimanja, saj se dražbe ni udeležil nihče. Postopek prodaje bo zato še v tem mesecu ponovljen kot javna dražba ali kot zbiranje ponudb, so sporočili z radovljiške občinske uprave.

GG | POČITNICE // RODOS // OD 13. DO 20. JUNIJA 2014

Skupaj na grški otok Rodos

Zaradi velikega zanimanja za počitnice na Rodosu v letovišču Pefki (kjer so kapacitete že zapolnjene), vam pod enakimi pogoji in za isto, izredno ugodno ceno lahko ponudimo še nekaj prostih sob v hotelu s tremi zvezdicami na obrobju mesteca Faliraki.

Redna cena za nastanitev v hotelu Matina 3* s polpenzionom je 465 EUR, če se boste prijavili pod šifro Gorenjski glas, pa je cena samo 395 EUR/osebo. Cena za otroke, stare od 2 do 12 let, je 199 EUR.

Družinski hotel se ponaša s čudovito zlato peščeno plažo, do živahnega mesteca Faliraki je 600 m, do glavnega mesta Rodos 14 km, do zgodovinskega mesta Lindos pa 35 km. Vse sobe so sodobno opremljene, za zajtrk vam bodo postregli z ameriškim bifejem in bife večerjo. Ker so nekaj sob tudi v tem hotelu že zasedli potniki Gorenjskega glasa, je prijetno druženje z večernimi sprehodi in brezskrbnimi pogovori zagotovljeno.

Cena vključuje: polet Ljubljana–Rodos–Ljubljana, letališke in turistične takse, prigrizek na letalu ter brezalkoholna pijača, kava ali čaj, prevoz 20 kg prtljage, asistenco na letališču JP Ljubljana, slovenskega predstavnika na destinaciji, avtobusni transfer od letališča do hotela in nazaj, nastanitev s polpenzionom v hotelu Matina 3*, nezgodno zavarovanje Triglav, Coris, zdravstveno zavarovanje z asistenco v tujini.

Ne spreglejte:

cena 395 EUR

velja samo za prijave do 15. maja 2014!

Gorenjski Glas

Informacije in prijave:

Intelekta PE Kranj

Prešernova ulica 1, 4000 Kranj

tel.: 04 236 85 55

(od ponedeljka do petka od 9 do 17. ure)

Organizator

Intelekta

www.gorenjskiglas.si

Jubilej z novim prizidkom

Člani Prostovoljnega gasilskega društva Komenda so v soboto s slovesno parado počastili 120-letnico svojega društva, jubilej pa so »kronali« še z uradnim odprtjem prizidka gasilskega doma.

Jasna Paladin

Komenda – Prostovoljno gasilsko društvo Komenda je s 120 leti najstarejše društvo v občini, 308 članov, od tega 45 operativnih, pa za požarno varnost skrbi v naseljih Komenda, Breg, Gmajnica, Gora, Klanec, Mlaka, Komendska Dobrava, Nasovče, Podboršt in Potok.

Praznovanje visokega jubileja so gasilci začeli že s slavnostno sejo konec februarja, glavno praznovanje pa so pripravili minulo soboto, ko se je skozi Komendo od športne dvorane do gasilnega doma najprej sprehodila povorka gasilcev skupaj s komendskimi godbeniki, mažoretami in narodnimi nošami. »Ob tako visokem jubileju bi si težko predstavljali lepše darilo za društvo, kot je uradno odprtje prizidka s štirimi garažami in večnamensko dvorano in v celoti obnovljenega gasilskega doma,« je slovesnost začel predsednik PGD Komenda Anton Smrekar in v nadaljevanju predstavil večletno delo, na katerega so gasilci lahko upravičeno ponosni. »V društvu smo v zadnjih letih temeljito prenovili vozni park in prav ob zadnji novi gasilski cisterni smo začeli razmišljati o širitvi gasilskega doma in potrebnih garažah. V letu 2009 smo ustanovili gradbeno komisijo, aprila prihodnjega leta smo dobili gradbeno dovoljenje, dela smo začeli junija, avgusta 2010 pa smo že postavili temelje. Sledila je gradnja in sredi decembra tega leta smo naša vozila že lahko prestavili v nove garaže. Takrat smo se tudi zavedali, da dom še zdaleč ni končan in da bo potrebnega še veliko dela in opreme. V tem času je društvo najelo tudi hipotekarno posojilo za daljšo dobo, da smo lahko nadaljevali dela. V nove prostore smo preselili omarice operative, uredili skladišče, arhiv, komandno sobo in še marsikaj drugega. V letu 2012 smo ob pomoči Občine uredili fasado na celotnem objektu, lani pa še okolico doma. Želja, da dela končamo pred obletnico, se nam je uresničila. Da je društvo doseglo vse te uspehe, pa ni bila dovolj le naša dobra volja, ampak tudi veliko denarja,« je še povedal predsednik in dodal, da so v projekt doslej vložili že več kot 268 tisoč evrov večinoma lastnih sredstev in več kot 3200 ur prostovoljnega dela članov.

Visoko obletnico je zaznamovalo tudi uradno odprtje prizidka gasilskega doma z garažami. / Foto: Tina Dokl

Po blagoslovu in slavnostni predaji ključa novega objekta se je praznovanje nadaljevalo z gasilsko veselico na komendskem hipodromu.

Občinske spodbude za ohranjanje podeželja

Tržič – Občina Tržič je tudi v letošnjem letu izvedla Javni razpis za dodelitev pomoči za ohranjanje in razvoj kmetijstva, gozdarstva in podeželja. Za naložbe v kmetijska gospodarstva za primarno proizvodnjo, naložbe za opravljanje dopolnilne dejavnosti na kmetijah, nove investicije za delo v gozdu in delovanje društev in njihovih združenj bodo iz občinskega proračuna med 41 upravičencev razdelili skoraj štirideset tisoč evrov. Javni podpis pogodb bo danes dopoldne na občini.

Učimo se vse življenje

Tega, kar smo se naučili, nam nihče ne more vzeti, zato je prav, da se učimo vse življenje in da pridobljenega znanja ne pozabimo, ko smo odrasli.

Vilma Stanovnik

Škofja Loka – »V Škofji Loki sedanjo krizo z medsebojnim sodelovanjem skušamo imeti za izziv. Ohraniti želimo čim več dobrih delovnih mest, za dobra delavna mesta pa je potrebno znanje, izobrazba in tudi na tem področju lahko rečemo, da smo v Škofji Loki res aktivni. V lanskem letu je bil odprt Medpodjetniški izobraževalni center, ki bo desetletja dajal znanje našemu kadru, ki bo zaposlen tudi v industriji. Prav tako ne smemo mimo Ljudske univerze, ki je eno glavnih vodil za tiste, ki se želijo dodatno izobraževati in ima pri svojem delu lepe uspehe. Zelo pomembno se mi zdi vseživljenjsko učenje, pri čemer so aktivni tako v gimnaziji in srednješolskem centru kot pri Društvu upokojencev s svojo univerzo za tretje življenjsko obdobje, ki je med najboljšimi v Sloveniji in zgled celo v tujini. Ponosen sem tudi, da imamo v Škofji Loki toliko različnih društev, ki jih je okoli dvesto dvajset. Tako se vedno nekaj dogaja in vsak, ki si želi, je lahko aktiven,« je na Paradi učenja, ki skupaj s Tednom vseživljenjskega učenja te dni poteka tako v Škofji Loki kot nekaterih drugih mestih, povedal loški župan Miha Ješe.

Na Mestnem trgu v Škofji Loki je bilo minulo soboto res živahno. / Foto: Matic Zorman

»Glavna ideja parade učenja in tedna vseživljenjskega učenja je, da vsi občani, tudi odrasli, na odprtem prostoru vidijo, kakšne vse so možnosti in priložnosti za učenje, napredovanje in izobraževanje v našem okolju,« je poudarila direktorica Ljudske univerze Škofja Loka Petra Rozman, ki se je minulo soboto z gosti, med katerimi sta bila tudi Ema Perme z Ministrstva za izobraževanje in šport in direktor Andragoškega centra Slovenije Andrej Sotošek, sprehodila med številnimi stojnicami na škofjeloškem Placu, na katerih so se predstavljala različna društva in posamezniki. Potekale so delavnice za obiskovalce, vse skupaj je popestril še festival LUFt (Loški umetniški festival).

»Učenje je del življenja in danes je vaše mesto napolnjeno z vsemi mogočimi oblikami stojnic, kjer se promovira učenje, znanje veščin in spretnosti. Znanje mora biti dostopno vsem, ne glede na to kje kdo prebiva in ne glede na starost,« je povedala Ema Perme in spomnila na dejstvo, da znanje povsod spremlja svojega lastnika. Andrej Sotošek je ob obisku Škofje Loke dodal, da je Parada učenja del širšega evropskega projekta, rdeča nit Tedna vseživljenjskega učenja pa učenje za življenje, ki daje možnost vsem partnerjem in izvajalcem, da se priključijo na različnih področjih od zdravstva do kulture.

Knjiga o narcisah

Samo Lesjak

Kranj - Maj je mesec narcis, zato je tudi pravšnji čas za predstavitev te žlahtne in ob leta 1949 pri nas zavarovane cvetlice, ki v predele jeseniške regije, zlasti na območje Golice, vsako leto privablja številne ljubitelje naravnih gorskih lepot. Ob tej priložnosti je vodja območne enote Kranj Zavoda RS za varstvo narave, biolog Metod Rogelj, v avli Gorenjskega glasa predstavil novejšo strokovno knjigo z naslovom V Rovtih nad Jesenicami, obiskovalci pa so si ogledali tudi poučen film o naravnih rastiščih narcis pri nas – prav območje Rovtov nad Jesenicami sodi med največja. Knjiga, obogatena z mnogimi barvnimi fotografijami, preglednimi tabelami in grafi, poda različne perspektive na biotop Rovt nad Jesenicami, saj območje prikaže po geološki, botanični, ornitološki in živalski plati, obenem pa na zanimiv način predstavi kmetijsko in gozdarsko dejavnost v tej regiji, s kančkom nostalgije pa tudi način življenja na teh planinah v preteklih časih. V sožitju naravovarstvene stroke, preudarnih kmetovalcev ter ekološko osveščenih gorskih obiskovalcev se torej za nadaljnji razcvet narcis oziroma t. i. ključavnic ni treba bati.

Narcise je predstavil biolog Metod Rogelj. /Foto: Matic Zorman

89.8 91.1 96.3
RADIO SORA
Gorenjski prijatelj
Radio Sora d.o.o.,
Kapucinski trg 4, 4220 Škofja Loka,
tel.: 04/506 50 50, fax: 04/506 50 60,
e-mail: info@radio-sora.si

Radio Triglav®
Radio Triglav Jesenice, d.o.o., Trg Toneta Čufarja 4, 4270 Jesenice
Gorenjska 96 MHz
RADIO ZA RADOVEDNE

MojeDelo.com
Izberi prihodnost

MOJE DELO, spletni marketing, d.o.o., Litostrojska c. 44c,
1000 Ljubljana, Slovenija, T: 01 51 35 700
VEČ INFORMACIJ IN ZAPOSLITVENIH OGLASOV (300 - 500) NA:
www.mojedelo.com, info@mojedelo.com

Prodajalec m/ž (Škofja Loka)
Od vas pričakujemo: končano poklicno izobrazbo IV. stopnje, komunikativnost, fleksibilnost in osebno urejenost, smisel za delo s kupci, timski duh in pozitivno naravnanost. Deichmann, d. o. o., Dunajska cesta 151, 1000 Ljubljana. Prijave zbiramo do 11. 6. 2014. Podrobnosti na www.mojedelo.com.

Prodajalec na terenu m/ž (Ljubljana)
Prodaja, svetovanje izdelkov, storitev, izobraževanje. Trimužijat, d. o. o., Orehovlje 2A, 5291 Miren. Prijave zbiramo do 8. 6. 2014. Podrobnosti na www.mojedelo.com.

Blagovni finančni administrator (knjigovodja, računovodja) m/ž (Kranj)
Iščemo blagovnega finančnega administratorja (knjigovodja, računovodja). Pričakujemo osebo, ki je natančna, dobro prenaša obremenitve na delovnem mestu, je komunikativna, iznajdljiva,pozitivno usmerjena in rada dela s strankami in v kolektivu ter obvlada program PANTHEON. TW, d. o. o, Kranj, Britof 24, 4000 Kranj. Prijave zbiramo do 8. 6. 2014. Podrobnosti na www.mojedelo.com.

Prodajni inženir m/ž (Ljubljana z okolico, Gorenjska)
Naša pričakovanja: najmanj peta stopnjo izobrazbe tehnične ali ekonomske smeri, tehnična in prodajna naravnanost, odlične sposobnosti komuniciranja, zanesljivost, samoiniciativnost, fleksibilnost, veljavno vozniško dovoljenje. ARCONT, d. d., in ARCONT IP, d. o. o., Ljutomerska cesta 29, 9250 Gornja Radgona. Prijave zbiramo do 27. 5. 2014. Podrobnosti na www.mojedelo.com.

Tehnični svetovalec za prodajo m/ž (domača pisarna)
Uspešen kandidat ima dobre pogajalske sposobnosti in je trdno odločen, da mu bo uspelo. Njegovo delo bo vključevalo širok razpon stikov, od ljudi v proizvodnji do vodstva in direktorske ravni. Zato je pogoj, da ima najmanj pet let uspešnih delovnih izkušenj pri prodaji industrijskega blaga. Delovno okolje bo zelo neodvisno, zahteva se namenska domača pisarna in terensko delo s potovanji. OHRA Regalanlagen GmbH, Alfred-Nobel-Str. 24–44, 50169 Kerpen. Prijave zbiramo do 8. 6. 2014. Podrobnosti na www.mojedelo.com.

Komercialist m/ž (Kranj)
Pričakujemo: najmanj 5. raven strokovne izobrazbe tehnične ali ekonomske smeri, najmanj eno leto delovnih izkušenj v komerciali ali trgovini, osnovno znanje angleškega jezika, poznavanje orodja paketa MS Office, vozniški izpit kategorije B, obvladovanje prodajnih veščin, tehnično naravnanost, odgovornost, komunikativnost, samoiniciativnost, sposobnost timskega dela. Elbi, d. o. o., Cesta 1 maja 75, 4000 Kranj. Prijave zbiramo do 23. 5. 2014. Podrobnosti na www.mojedelo.com.

Samostojni projektant I m/ž (Kranj)
Pridružite se dinamični ekipi za opravljanje naslednjih del: izdelovanje projektne dokumentacije kot odgovorni vodja projekta od napetostnega nivoja 0,4kV do 110kV, sodelovanje pri pripravljanju plana dela projektive ... Elektro Gorenjska, d. d., Ul. Mirka Vadnova 3a, 4000 Kranj. Prijave zbiramo do 23. 5. 2014. Podrobnosti na www.mojedelo.com.

Dispečer m/ž (Kranj)
Pridružite se dinamični ekipi za opravljanje naslednjih del: opravljanje dispečerske službe po navodilih za izvajanje dispečiranja v dispečerskem centru vodenja, usklajevanje odklopov in prenapajanj elektroenergetskih naprav, ugotavljanje nepravilnih delovanj na napravah v dispečerskem centru vodenja, ... Elektro Gorenjska, d. d., Ul. Mirka Vadnova 3a, 4000 Kranj. Prijave zbiramo do 23. 5. 2014. Podrobnosti na www.mojedelo.com.

Elektro vzdrževalec m/ž (Ljubljana)
Od kandidatov pričakujemo: primerno izobrazbo: V. stopnja elektrotehnik elektronik, vestnost ter zanesljivost pri delu, prednost imajo kandidati z izkušnjami, znanje angleškega ali nemškega jezika, poznavanje aktualnih tehnologij in strojev, razumevanje elektro in drugih shem. LTH Ulitki, d. o. o. (LTH Castings d. o. o.), Vincarje 2, 4220 Škofja Loka. Prijave zbiramo do 5. 6. 2014. Podrobnosti na www.mojedelo.com.

Operativni kakovostnik m/ž (Kamnik)
Vaše delo bo organiziranje in spremljanje dela skupine zaposlenih na področju kakovosti, definiranje zahtev in uresničevanje nalog s področja zagotavljanja kakovosti v skladu z mednarodnimi standardi kakovosti ISO/TS 16949, izvajanje procesa kontrole kakovosti in pripadajočih aktivnosti za reševanje problemov v procesu proizvodnje ... Zaposlitev je za nedoločen čas s poskusno dobo. Plamtex, d. o. o., Šubičeva 1, 1234 Mengeš. Prijave zbiramo do 30. 5. 2014. Podrobnosti na www.mojedelo.com.

Strojni ključavničar – varilec m/ž (Teren po Sloveniji, delno tujina ...)
Iščemo vsestranskega delavca kovinarske stroke za delo v kovinarski delavnici kjer izdelujemo unikatne izdelke od razreza materiala do finalne obdelave ter montaže. Gre za dopoldanski delovnik. Pretežno v Sloveniji. So pa naši naročniki občasno tudi iz tujine; Avstrija, Italija, Hrvaška. Pričakujemo vsaj dve leti delovnih izkušenj, resnost, motiviranost in samostojnost pri delu. Strojno ključavničarstvo Simon Jeram s.p., Podgora 1, 4224 Gorenja vas. Prijave zbiramo do 6. 6. 2014. Podrobnosti na www.mojedelo.com.

Strojnik m/ž (Lesce)
Iščemo strojnika za delo v proizvodnji, prodaji, razvoju. Od kandidatov pričakujemo poznavanje področja industrijske avtomatizacije, aktivno znanje angleškega in/ali nemškega jezika, samoiniciativnost, odgovornost. Ponujamo zaposlitev za določen čas z možnostjo podaljšanja za nedoločen čas ter delo v dinamičnem okolju. Hypex, d. o. o., Alpska cesta 43, 4248 Lesce. Prijave zbiramo do 30. 5. 2014. Podrobnosti na www.mojedelo.com.

11,90 EUR
+ poštnina

Priložena je tudi zgoščenka z oglašanjem 96 vrst ptic.Redna cena knjige je 14,90 EUR. Če knjigo kupite ali naročite na Gorenjskem glasu, je cena le

Knjigo lahko kupite ali naročite na Gorenjskem glasu, Bleiweisova cesta 4 v Kranju, jo naročite po telefonski številki: 04/201 42 41 ali na: narocnine@g-glas.si.

Gorenjski Glas

Upokojenski glas

Še nikoli tako neugodno razmerje

Število vključenih v obvezno pokojninsko in invalidsko zavarovanje se je lani zmanjšalo, število upokojencev pa zvišalo, tako da se je razmerje med zavarovanci in upokojenci še poslabšalo in je najbolj neugodno doslej. Na enega upokojenca pride le še 1,38 zavarovanca.

Cveto Zaplotnik

Kot ugotavljajo na Zavodu za pokojninsko in invalidsko zavarovanje Slovenije, je gibanje števila aktivnih zavarovancev in uživalcev pokojnin vse bolj neugodno. Povprečno število zavarovancev v Sloveniji se je lani v primerjavi z letom prej znižalo za 2,9 odstotka na 833.121, kar je daleč največje zmanjšanje v zadnjih petih letih, ko število vsako leto upade. Povprečno število upokojencev iz obveznega zavarovanja se je v primerjavi s predlani povečalo za 2,9 odstotka na 602.311. Razmerje med aktivnimi zavarovanci in upokojenci se je še poslabšalo z 1,46 na 1,38, kar je najbolj neugodno doslej. Takšno razmerje vpliva tudi na financiranje obveznega pokojninskega in invalidskega zavarovanja. Z zmanjševanjem števila zavarovancev se namreč znižujejo prispevki v pokojninsko blagajno, hkrati pa se zaradi naraščanja števila uživalcev pokojnin povečujejo izdatki. Razliko med prihodki in odhodki mora pokriti država, njen prispevek se je lani še zvišal in je že presegel 1,5 milijarde evrov. **(Tabela: razmerje med zavarovanci in upokojenci)**

Upokojencev je vsako leto več

Število upokojencev še narašča, lani se je povprečno število starostnih upokojencev povečalo za 4,1 odstotka oz. za 16.247, od tega se jih je več kot štiri petine upokojilo po starem zakonu. Po oceni Zavoda je na dokaj visok porast vplivalo dvoje. Prvi razlog je sprejetje novega pokojninskega zakona, ki je uveljavil strožje pogoje za pridobitev pravice do starostne pokojnine. Čeprav zakon v prehodnih določbah omogoča pridobitev pravice do pokojnine po starem zakonu kadarkoli kasneje, če je zavarovanec

Pokojnine se realno znižujejo že od leta 2010. / Foto: Tina Dokl

Razmerje med zavarovanci in upokojenci

Leto	Število zavarovancev	Število upokojencev	Število zavarovancev na enega upokojenca
2004	836.669	497.826	1,67
2005	843.251	504.988	1,68
2006	854.606	510.795	1,67
2007	879.090	518.805	1,69
2008	904.084	527.933	1,71
2009	894.886	538.455	1,66
2010	881.992	552.561	1,60
2011	869.869	569.951	1,53
2012	855.542	585.542	1,46
2013	833.121	602.311	1,38

Povprečna doba prejemanja starostne pokojnine

Leto	Ženske	Moški
2004	18 let, 8 mesecev	15 let, 10 mesecev
2005	19 let, 8 mesecev	16 let
2006	19 let, 3 mesece	16 let
2007	20 let, 3 mesece	16 let, 3 mesece
2008	20 let, 10 mesecev	16 let, 4 mesece
2009	21 let, 6 mesecev	16 let, 7 mesecev
2010	21 let, 8 mesecev	16 let, 8 mesecev
2011	21 let, 8 mesecev	16 let, 4 mesece
2012	22 let, 4 mesece	16 let, 8 mesecev
2013	22 let, 8 mesecev	16 let, 8 mesecev

OČALA 50 € CENEJE*
*velja ob nakupu dioptrijskih očal (okvir, stekla, montaža). Pogoji na www.optika.si.
Optika Aleksandra
OLANDIA tel 04 234 234 2

Prijeten dopust v maju

Sava
Sava Medical in storitve, d. o. o.
Škofjeloška 6, Kranj
www.savatech.si/pocitniske-kapacitete

Pravijo, da je maj najlepši mesec v letu. Posebno lepo je v tem obdobju na morju. Sprehodi po istrskem zaledju ali ob morju vas bodo napolnili z novo energijo in bodo koristno vplivali na zdravje in počutje.

Odlična izbira za prijetno majsko dopustovanje je Mareda v bližini Novigrada. V popolnoma prenovljenih apartmajih se boste počutili udobno in prijetno. Najem apartmaja do konca maja že za 30 EUR/nočitev.

Na voljo so še apartmaji v Barbarigi in Dugi Uvali, v Termah Olimia ter v gorskem okolju na Pokljuki.

Pohitite in si čim prej zagotovite termin. Več informacij na telefonski številki 04 206 53 19, predstavili vam bomo ponudbo in poskrbeli za vašo rezervacijo.

Letujte z nami, podjetje Sava Medical in storitve.

Barbariga – obala z »zelenim zaledjem«

Mareda – apartma Sončnica

Mareda – apartma Sončnica

Aktualno

Povprečna višina starostne pokojnine v letu 2013

Pokojnina	Starostna pokojnina	
	Število	Delež
do 300 evrov	14.303	3,9 %
od 300 do 500 evrov	88.050	24,5 %
od 500 do 800 evrov	167.494	46,6 %
od 800 do 1000 evrov	47.087	13,1 %
od 1000 do 1500 evrov	31.688	8,9 %
nad 1500 evrov	10.720	3,0 %
Skupaj	359.342	100,0 %

Razmerje med povprečnimi neto starostnimi pokojninami in neto plačami

Leto	Starostna pokojnina
2004	70,2 %
2005	69,1 %
2006	68,6 %
2007	67,1 %
2008	67,1 %
2009	66,6 %
2010	64,7 %
2011	63,4 %
2012	62,1 %
2013	61,7 %

(V povprečnih neto pokojninah v letih 2012 in 2013 ni upoštevan varstveni dodatek.)

31. decembra 2012 izpolnjeval pogoje za upokojitev po starem zakonu, pa se je zelo veliko število zavarovancev kljub temu odločilo za upokojitev v zadnjih mesecih leta 2012 ali v začetku leta 2013. Drugi razlog je pospešeno upokojevanje »baby boom« generacije, k temu pa so prispevali tudi gospodarska in finančna kriza ter razmere na trgu delovne sile.

Ženske so se lani starostno upokojile pri povprečni starosti 58 let in štiri mesece, moški pa pri šestdesetih letih in devetih mesecih. Pri ženskah se je povprečna upokojitvena starost v obdobju 2004–2013 zvišala za eno leto in en mesec, pri moških se je celo znižala z 62 let in šest mesecev na šestdeset let in devet mesecev, pri tem pa podatki zaradi metodoloških sprememb niso povsem primerljivi. Ostrejši pogoji, ki jih je uveljavil novi zakon, lani še niso kazali večjih učinkov. Ženske so se lani starostno upokojile s povprečno dopolnjeno pokojninsko dobo 36 let in tri mesece, moški pa z 38 leti in enim mesecem. Pri ženskah se je doba v desetih letih povečala za eno leto in dva meseca, pri moških za štiri mesece.

In koliko časa upokojenci prejemajo pokojnine? Na povprečno dobo prejemanja pokojnine vplivajo zakonski razlogi (bistveno milejši pogoji upokojitve v preteklosti) in dolgoživa družba. Pri starostnih upokojencih se je v obdobju 2004–2013 doba prejemanja pokojnine podaljšala – pri ženskah z 18 let in osem mesecev na 22 let in osem mesecev, pri moških pa od 15 let in deset mesecev na 16 let in osem mesecev. **(Tabela: povprečna doba prejemanja starostne pokojnine)**

Skoraj tretjina do petsto evrov

Povprečna mesečna pokojnina (brez odtegnjene akontacije dohodnine) je lani znašala nekaj več kot 566 evrov in je bila za 0,1 odstotka nižja kot leto prej, pri tem pa je bila povprečna starostna pokojnina enaka kot predlani, invalidska nižja za 0,6 odstotka, družinska in vdovska pa od predlanskega povprečja nižja za 2,5 odstotka. Od 359.342 uživalcev starostne pokojnine jih je lani več kot 167 tisoč prejemalo od petsto do osemsto evrov pokojnine, 102 tisoč manj kot petsto evrov in le 10.720 upokojencev več kot tisoč petsto evrov. **(Tabela: Povprečna višina pokojnin v letu 2013)**

Realna vrednost pokojnin se je lani znižala že četrto leto zapored. V letu 2010 so se znižale za 0,7 odstotka, leto kasneje za 1,4 odstotka, predlani za 3,5 odstotka in lani za 1,9 odstotka. Cene življenjskih potrebščin so se namreč lani zvišale za 1,8 odstotka, povprečna mesečna pokojnina pa je bila za 0,1 odstotka nižja kot leto prej. Na padanje vrednosti pokojnin kaže tudi razmerje med povprečno neto pokojnino in neto plačo. Pred desetimi leti je povprečna neto starostna pokojnina predstavljala 70,2 odstotka neto plače, lani le še 61,7 odstotka, pri tem pa je treba upoštevati, da v neto pokojnini za lani (in tudi predlani) ni več upoštevan varstveni dodatek. **(Tabela: Razmerje med povprečnimi neto starostnimi pokojninami in neto plačami)**

MGC Bistrica – center, kjer se zbirajo generacije

Če že velja prepričanje, da se življenje v domu za starostnike konča izolirano od vsakodnevnega življenjskega utripa, so snovalci Medgeneracijskega centra (MGC) Bistrica za starejše v Domžalah, ki je prve stanovalce sprejel konec leta 2012, znali poiskati primerno rešitev.

Posebnost oziroma vzrok, da se MGC Bistrica imenuje Senior-resort, središče za starejše, je tudi v dveh povezanih stavbah. V prvi je 69 prostornih nadstandardnih eno- in dvoposteljnih sob doma starostnikov, v drugi pa je 82 oskrbovanih stanovanj.

V MGC Bistrica so starejši dobrodošli tudi v dnevni oskrbi oziroma začasni namestitvi, za čas, ko doma nimajo nikogar, ki bi poskrbel zanje. Tovrstne namestitve so zlasti primerne v času dopustov ali ob trenutnem poslabšanju zdravstvenega stanja starostnika zaradi bolezni ali operacije. Postopek sprejema je enak kot pri stalnemu sprejemu uporabnika v dom, to pomeni, da sta potrebna vloga in zdravniško spričevalo. Senior-resort v Domžalah namreč pod isto streho združuje lekarno, zobozdravnika, frizerski salon, prostor za telovadbo in še nekatere druge storitve, ki so namenjene tudi zunanjim uporabnikom ter domu za starostnike dajejo živahnejši utrip.

V pritličju je tudi kavarnica s teraso in odličnimi slaščicami ter kavo, kjer se lahko stanovalci spontano družijo s svojimi obiskovalci ali krajani. V velikem in prostornem preddverju so vedno zanimive razstave, tu je mogoče na udobnih kavčih v miru prebrati dnevno časopisje ali pa si le ogledovati promenado življenjskega utripa doma.

Objekt je premišljeno postavljen na obrobje Domžal, kjer je središče mesta dostopno že v nekaj minutah, hkrati pa se z urejeno sprehajalno potjo ob Kamniški Bistrici že dotika tudi narave. V neposredni bližini je še Športni park Domžale, dobrih dvesto metrov hoje pa je oddaljen Mercator center s številnimi trgovinami.

Pred vhodom in v kletni etaži MGC Bistrica je dovolj lastnih parkirnih mest, dovozna pot pa vedno omogoča varen in neoviran dostop do stavbe.

Dr. Smiljanič pravi, da sonce sije vsem enako

Dr. Drago Smiljanič trdi, da je telo največja lekarna na svetu, le poiskati mu je treba pravo zdravilo za odpravo blokad in mu omogočiti, da se samo pozdravi. Mojster Smiljanič prireja izobraževanja, kjer pridobite dovolj znanja, da lahko pričnete pomagati drugim ali pa postane zdravljenje z bioenergijo vaš poklic.

Dr. Drago Smiljanič je doktor kiropraktike, akupunkturist, bioenergetik in radiestezist, poučuje hipnozo in je terapevt alternativnih vej naravne medicine, ki že desetletja svoje življenje posveča zdravljenju pomoči potrebnih, bolnih ljudi.

Drago se je pričel ukvarjati z zdravilstvom pred več desetletji. Je pisec številnih knjig, raziskovalec in učitelj duhovnosti. Prireja seminarje, učne delavnice in predavanja, na katerih obravnava številne vidike naravnega zdravljenja. Sedaj prihaja v Kranj. **Izobraževanje o bioenergiji, akupresuri in radiesteziji bo na vrsti 17. in 18. maja.** Dodatne informacije najdete na spletni strani www.bioenergetsko-zdravljenje.com.

Bioenergija prihaja iz večnosti – vesolja. Je neuničljiva in je izvor vsake oblike življenja. Če bioenergija pravilno poteka skozi telo, smo zdravi, vsaka blokada energije pa povzroči razne zdravstvene probleme. Ena izmed oblik alternativnega zdravljenja je tudi zdravljenje z bioenergijo**.** S posredovanjem bioenergije je mogoče pomagati vsakemu človeku. Na seminarju se boste naučili zdraviti z bioenergijo, spoznali vse tehnike tovrstnega zdravljenja in pridobili osnove radiestezije. Izvedeli boste, kje so pomembne akupunkturne točke na telesu, in dobili veliko naravnih receptov, ki bodo izboljšali vaše zdravje in počutje. Zdravljenje z bioenergijo je še posebej uspešno pri boleznih kosti, sklepov in hrbtenice, boleznih notranjih organov, pri migreni, boleznih srca in ožilja, alergijah, delovanju ščitnice, neplodnosti, bolečinah po operacijah, gangreni, vnetjih sečil in črevesja, **težavah pri rakastih obolenjih, psihičnih težavah** in še bi lahko naštevali. Najbolj fascinantno je dejstvo, kako bioenergetsko zdravljenje deluje pri otrocih, ki energijo sprejemajo brez predsodkov. Uspešno pozdravimo: bronhitis, bronhiolitis, astmo in vse vrste bolezni dihal, težave s črevesjem, vnetjem ušes in sinusov, alergije, motnje spanja, vnetja sečil itd., poskrbimo za dvig imunskega sistema. Bioenergija je življenjska energija in osnova življenja. **Zdravljenja z bioenergijo se lahko nauči vsak**, ki ima čiste in jasne misli, željo, da bi pomagal sočloveku, poštena in jasna čustva ter sposobnost pozitivnega mišljenja. Tečajniki se na naših izobraževanjih naučijo tehnike bioenergije, s katerimi lahko pomagamo pri zdravljenju 40 različnih bolezni, tudi osnove v primeru zdravljenja RAKA. **Po opravljeni delavnici boste dobili dovolj znanja, da lahko pričnete pomagati drugim, lahko pa postane zdravljenje z bioenergijo tudi vaš poklic.** Ko zaključite tečaj, se lahko vedno vračate na izobraževanje in obnavljate znanje brezplačno.

Dr. Smiljanič pravi, da SONCE SIJE VSEM ENAKO, o tem se lahko prepričate tudi vi.

Izobraževanje dr. Smiljaniča v Kranju (bioenergija, radiestezija, akupresura)

Sedaj prva in druga stopnja po polovični ceni!

Kdaj? 17. in 18. maja; Kje? Kranj

Informacije: 041 552 716, www.bioenergetsko-zdravljenje.com

JSA Studio d.o.o., Urškev štradon 20, 1000 Ljubljana

Zanimivosti

Rad poskrbi za dobro voljo

Ivan Kropivnik je eden tistih, brez katerega mine redkokateri dogodek v Cerkljah, in upokojenec, ki s številnimi aktivnostmi zapolni vsak svoj dan. Najbolj je vesel, če lahko poskrbi za dobro voljo, veselje na stara leta pa je našel tudi v rezbarjenju.

Jasna Paladin

Zgornji Brnik – »Ivan Kropivnik, le kdo drug,« se v Cerkljah sliši na vprašanje, kdo od članov Društva upokojencev Cerklje se ukvarja s čim zanimivim, in prav res je Ivan med najbolj dejavnimi predstavniki svoje generacije.

Pred skoraj devetinšestdesetimi leti se je rodil na Pšati, po poroki s svojo sedanjo ženo Dragico leta 1968 pa se je preselil na Zgornji Brnik, kjer z družino, tudi že svojimi štirimi vnuki, živi še danes. Ker je na domači kmetiji skupaj živelo devet ljudi, časa za igro in šolanje ni bilo veliko in že s petnajstimi leti se je začel s kolesom voziti na delo v Kranj. Najdaljši staž je oddelal v tovarni IBI, kjer je bil zaposlen 33 let. Vodstvene in povezovalne sposobnosti so ga z različnimi aktivnostmi zaposlovale že v mladosti in tako vse do upokojitve, saj je med drugim dolgoletni član PGD Zgornji Brnik in Društva za raziskovanje jam Kranj, bil je tudi predsednik domače krajevne skupnosti, predsednik Socialistične zveze delovnega ljudstva v domačem kraju, pa vodja gradbenega odbora za telefonijo, načelnik narodne zaščite, dolgoletni krvodajalec

Zadnjih enajst let je eden od najbolj aktivnih članov Društva upokojencev Cerklje, ki ga je štiri leta tudi vodil, član Kulturnega društva Folklora Cerklje in Društva likovnikov Cerklje. »Ja, res bi lahko rekli, da sem eden od tistih upokojencev, ki nikoli nima časa. Letos so me imenovali tudi v upravni odbor Pokrajinske zveze DU Gorenjske in vse aktivnosti, vaje, nastopi po Sloveniji in druženja mi vzamejo veliko časa. Rad se pridružim tudi kolesarski in pohodniški sekciji, a vse ne gre, aktivnosti se velikokrat prekrivajo. A to me preprosto veseli. Ljudje, s katerimi se družimo, so prijetni, skrbimo za dobro voljo in prav to mi je v največje veselje – da ljudi lahko naredim zadovoljne. Od nekdaj mi to daje največ energije in zadovoljstva. Upokojenci imamo danes res tako veliko možnosti za aktivno preživljanje časa, izobraževanja, druženja, zato se mi prav smilijo tisti, ki tega ne znajo izkoristiti,« pravi Ivan Kropivnik, ki v Cerkljah velja za pravega humorista in tistega, ki družbe »drži pokonci«.

Zadnja leta je našel posebno veselje v razvijanju svoje umetniške žilice, predvsem velik izziv so mu kosi lesa in rezbarsko dleto. Izrezljal je že več podob, ki skupaj s številnimi likovnimi deli krasijo domačo hišo, svoja dela pa je že razstavil tudi na samostojni razstavi v Petrovčevi hiši v Cerkljah. »Nikdar prej nisem rezbaril, ko pa sem na stara leta poskusil, me je povsem zagrabilo.« Zdaj se temu posveča z velikim veseljem in na domačem vrtu ga že čaka velik kos jablane, ki ga je začel obdelovati prav v teh dneh. Natanko ve, kaj bo iz njega nastalo in koga bo s skulpturo razveselil. Poleg tega, da bi mu ta načrt in še številni drugi uspeli, si najbolj želi zdravja.

Ivan Kropivnik med številnimi aktivnostmi težko kakšno izpostavi, a zadnja leta mu največ veselja prinaša rezbarjenje.

Na številne ure skrbne obdelave z rezbarskim dletom ga na domačem vrtu že čaka zajeten kos stare jablane.

S soncem obsijano naročje topline

V življenju uspevajo tisti posamezniki, ki v vseh življenjskih obdobjih skrbijo za svoj stalen strokovni in osebnostni razvoj, so ciljno usmerjeni ter delujejo odgovorno in transparentno. Enako velja za uspešne organizacije, ki morajo imeti prioritetno postavljene jasne cilje, pot, po kateri bodo prišli do cilja, predvsem pa dober tim.

In tako bi lahko opisali DOM UPOKOJENCEV KRANJ. Že v letu 2011 smo postavili jasne cilje, da moramo Dom prenoviti, izolirati, urediti okolico in postoriti vse, da bodo tako stanovalci kot delavci ponosni na svoj Dom. Pridobili smo 1,1 mio evrov nepovratnih kohezijskih sredstev, dodali lastne prihranke in uspelo nam je. Bili smo kot eno, bili smo tim. A pri tem nismo imeli v mislih le prenove zunanjosti objekta, temveč predvsem dobro počutje stanovalcev.

Stanovalci najraje posedajo v dinamičnem vzdušju prostorne recepcije, kjer se dogajanje nikoli ne ustavi. Tekom dneva se srečujejo s svojci, znanci in obiskovalci ter tako navezujejo prijateljske vezi tudi na jesen življenja. Številni pa dneve rajši preživijo v naravi, na klopeh v sončnem objemu prenovljenih parkov Doma. Prijazni pozdravi mimoidočih, negovanje in skrb delavcev, obiski svojcev ter zabavne aktivnosti starostnikom polepšajo vsak dan posebej. Da je Dom strokoven, topel, s pridihom domačnosti in predvsem z dušo, so si enotni vsi, ki so kadarkoli vstopili vanj.

Naš Dom je velika družina, v kateri stanuje 212 stanovalcev, za katere skrbi 153 zaposlenih delavcev. Vsak dan prihaja v dnevno varstvo povprečno dvajset starostnikov, ki si želijo druženja ali pa preprosto ne morejo biti več sami doma, medtem ko so njihovi svojci v službi. V začasnem varstvu biva sedem stanovalcev, ki so zboleli, nekateri so prišli na rehabilitacijo po operaciji ali težji bolezni, nekateri pa le za čas, ko so njihovi svojci odsotni. Obe obliki, tako dnevno kot začasno varstvo sta vse bolj priljubljeni, saj starejšim ni potrebno v Dom, dokler le imajo možnost z nekaj pomoči še ostati doma. Kar 170 starejšim pa vozimo kosilo na dom. Ko star človek ne zmore več sam v trgovino, ovira je lahko že ena sama stopnica, se še kako prileže, da mu kosilo prinesemo na dom. Vedno smo veseli, ko pohvalijo našo dobro kuhinjo in obilne porcije, ki jim največkrat ostanejo še za večerjo.

Dom upokojencev Kranj pa opravlja storitve socialnega varstva še v dveh oblikah: smo oskrbnik oskrbovanih stanovanj na Planini, za katera bi prav tako lahko rekli, da so svoja velika družina. Stanovalci si med seboj veliko pomagajo, se družijo, praznujejo in se veselijo. Ko pa obnemorejo, jim mi ponudimo oskrbo in zdravstveno nego. Naše prijazne oskrbovalke pomoči na domu so v oskrbovanih stanovanjih kot sončki – tako jim namreč radi rečejo stanovalci. In res so zlate. Trideset oskrbovalk pomoči na domu skupaj s koordinatorko in vodjo skrbi za 165 uporabnikov na območju mestne občine Kranj in občine Šenčur. Delavnik strokovne, prijazne in prepoznavne ekipe je vsak dan od 6. do 22. ure, od ponedeljka do nedelje. Ob delavnikih stane ura te pomoči 4,20 evra, zato si jo lahko privošči vsak. In če kdo ne zmore, če nima dovolj sredstev, mu jih del prispeva Mestna občina Kranj, kar naredi pomoč resnično dostopno prav vsakomur. Včasih nas zjezi, kadar kdo pokliče, češ, da kakšna delavka ni prišla k uporabniku. Potem pa hitro ugotovimo, da ne gre za našo delavko, pač pa za »delo na črno«. Zavedamo se, da je ogromno ljudi brezposelnih in da se vsak skuša znajti po svoje, da preživi. A zavedati se moramo, da so starejši ljudje nemočni in da ni prav, da se zlorablja stare in bolne ljudi ter se na njih blaži svoje stiske. Zato bi radi še enkrat opozorili, da iz Doma upokojencev Kranj prihajajo oskrbovalke vedno v uniformi z znakom Doma, s priponkami z imenom in priimkom oskrbovalke, večinoma s službenimi avtomobili ali z oznakami Doma, kadar prihajajo z lastnimi avtomobili. Njim se nikoli ne plačuje, vse se zaračuna uradno z računom za pretekli mesec. In le za njih lahko jamčimo, da so strokovno in profesionalno usposobljene.

Dom upokojencev Kranj ima vedno odprta vrata za vse, ki bi si ga želeli ogledati. Z veseljem sprejmemo vsakogar in mu ponudimo pomoč. V ponos nam je, ko lahko rečemo: zaposlen sem v Domu. V še večje veselje pa, ko stanovalci ali svojci porečejo: zdaj pa živim v Domu in lepo mi je.

Direktorica
mag. Zvonka Hočevar

DOM upokojencev Kranj

Informacije so vam na voljo osebno ali po telefonu v:
Domu upokojencev Kranj, Cesta 1. maja 59, 4000 Kranj,
Pomoč na domu: telefon 04 280 13 00 ali 04 280 13 10,
v času uradnih ur, in sicer ob ponedeljkih, torkih in četrtkih od 10.30 do 12. ter od 13. do 14. ure, ob sredah od 10.30 do 12. in od 14.30 do 16. in ob petkih od 10.30 do 12. ure,
ali po e-pošti: kranj@szz-slo.si.
Lahko pa se oglasite osebno v DOMU UPOKOJENCEV KRANJ, Cesta 1. maja 59, Kranj, v prostorih Pomoči na domu, kjer se bomo pogovorili o vaših potrebah in skupaj načrtovali izvajanje storitev.

SVETOVNA PONUDBA

Posebna promocijska World Cup 2014 ponudba vozil Kia!
Nepremagljive cene in pogoji financiranja le do konca svetovnega nogometnega prvenstva.

že za
8.990 EUR
NOVI RIO 2014
REKORDNO NIZKA PORABA • NIZKI STROŠKI VZDRŽEVANJA • POPOLNA VARNOSTNA IN BOGATA SERIJSKA OPREMA
3,2 l/100 km

že za
16.990 EUR
NOVI SPORTAGE 2014
NAJBOLJE PRODAJAN ŠPORTNI TERENEC* • NEPREKOSLJIVA VARNOST • BOGATA SERIJSKA OPREMA • IZJEMNO ZMOGLJIVI MOTORJI Z ZAVIDLJIVO NIZKO PORABO
5,3 l/100 km

že za
12.290 EUR
NOVI CEE'D SPORTSWAGON 2014
PRILAGODLJIV POSLOVNI ALI DRUŽINSKI KARAVAN • PROSTORSKI PRESEŽKI • POPOLNOMA VAREN IN IZJEMNO VARČEN
4,2 l/100 km

že za
10.990 EUR
POPOLNOMA NOVI PRO_CEE'D 2014
- DINAMIČEN ŠPORTNI KUPE
- BOGATA STANDARDNA IN VARNOSTNA OPREMA
- ATRAKTIVEN, VEČKRAT NAGRAJENI ŠPORTNI DIZAJN
- IZJEMNO NIZKA PORABA

3,7 l/100 km

FIFA WORLD CUP Brasil | KIA Official Partner

KIA – NAJVEČ AVTA ZA VAŠ DENAR!

KMAG d.d., Leskoškova 2, Ljubljana, 01/58-43-425
MEDVODE: ČREŠNIK 01/361-22-50; KRANJ: NASMEH 04/235-17-77;
BLED: AMBROŽIČ 04/574-17-84

www.kia.si

7 LET KIA GARANCIJA | EURO NCAP www.euroncap.com ★★★★★ | www.facebook.com/KIASlovenija

Kombinirane porabe goriva: 3,2 – 8,2 l/100km, emisije CO_2: 85 – 195 g/km CO_2.
Emisijska stopnja: EURO 5. Emisije NOx: 0,01 - 0,16 g/km.

*Po stat. podatkih o novoreg. vozilih v RS (ARDI) za leto 2012 in 2013. Cena 8.990 EUR velja za RIO 1.25 CVVT LX Base 3v, cena 10.990 EUR za pro_cee'd 1.4 CVVT LX FUN, cena 12.290 EUR za cee'd Sportswagon 1.4 CVVT LX FUN, cena 16.990 EUR za Sportage 1.6 GDI LX FUN ISG; v posebnih ponudbah. Cene vključ. vse dane popuste in prihranke in ne vključ. barve in stroška priprave vozila. Pogoji garanc. so na voljo v garanc. knjižici vozila, oz. pri poobl. zastopniku vozil Kia. Ogljikov dioksid (CO_2) je najpomembnejši toplogredni plin, ki povzroča globalno segrevanje. Emisije onesnaževal zunanjega zraka iz prometa pomembno prispevajo k poslabšanju kakovosti zunanjega zraka. Prispevajo zlasti k čezmerno povišanim koncentracijam prizemnega ozona, delcev PM_{10} in $PM_{2,5}$ ter dušikovih oksidov. Vse ostale info. o porabi goriva in emisijah CO_2 so na voljo v priročniku o varčni porabi goriva, emisijah CO_2 in emisijah onesnaževal zunanjega zraka, na prod. mestu in na www.kia.si/emission. Slike so simbolične. KMAG d.d., Leskoškova 2, Ljubljana.

Ločanom nov naslov prvakov

Vilma Stanovnik

Škofja Loka – Floorball klub Insport je bil v domači dvorani na Podnu organizator članskega finalnega turnirja v dvoranskem hokeju. Na prvi sobotni tekmi sta se za 3. mesto v 1. ligi najprej pomerili ekipi Polycom brloga in Borovnice B, boljši pa so bili Borovničani z 2 : 7. Sledila je tekma za tretje mesto v elitni ligi. V obračunu Polanske bande in Olimpije je po podaljšku s 5 : 6 zmagala ekipa lanskih podprvakov, Olimpija.

Pokal za prvo mesto v 1. ligi si je nato z zmago s 4 : 5 nad ekipo Zelencev zaslužila ekipa Insporta mladi, pokal za naslov državnih prvakov v elitni ligi pa je predsednica Floorball zveze Slovenije Suzana Novak izročila kapetanu domače ekipe Insporta Roku Ritonji. Ločani, ki imajo v Sloveniji največ naslovov državnih prvakov, lani pa so bili tretji, so si največji, poleg njega pa še prehodni pokal in zlate medalje zaslužili z finalno zmago nad sedaj že bivšimi prvaki iz Borovnice, ki so jih premagali s 5 : 3.

V 1. ligi je pokal za najboljšega strelca dobil Primož Berden iz ekipe Zelencev, v elitni ligi pa Luka Lavtar iz ekipe Polanske bande. Najboljši vratar v 1. ligi je bil Jan Eržen iz ekipe Insport mladi, najboljši vratar v elitni ligi pa Benjamin Bajt iz ekipe Borovnice.

Ločani so v domači dvorani premagali zdaj že bivše prvake z ekipe Borovnice. / Foto: Gorazd Kavčič

Triglav visoko premagal Olimpijo

Kranj, Domžale – V 33. krogu prve slovenske nogometne lige Telekom je v soboto Triglav gostil Olimpijo. Šlo je za obračun dveh ranjenih, kranjskega Triglava, ki se bori za obstanek v ligi, in ljubljanske Olimpije, ki je imela slabo bero točk v spomladanskem delu prvenstva. Na zadnjem srečanju teh dveh moštev v Ljubljani je bilo 1 : 1, z odlično igro in po dvema doseženima zadetkoma Uroša Palibrka in Ajdina Redžiča ter enim zadetkom Gašperja Udoviča pa je tokrat Triglav premagal Olimpijo kar s 5 : 2. »Drugače od tekem, ki smo jih odigrali v Zavrču in Kopru, ko smo si priigrali nekaj priložnosti, a nismo zadeli, smo tokrat te priložnosti izkoristili. Z zmago ostajamo v igri za deveto mesto, nova tekma pa nas čaka že danes,« je povedal trener domačinov Siniša Brkič. V Domžalah se je srečanje med domačini in Rudarjem končalo brez zadetkov 0 : 0. Triglav danes odhaja na gostovanje v Maribor, Domžale pa v Koper. V 25. krogu v drugi slovenski nogometni ligi je Šenčur že v petek z 2 : 1 premagal Ankaran Hrvatine. V soboto je Roltek Dob s 3 : 1 premagal Šmartno 1928 ter že dva kroga pred koncem osvojil prvo mesto in s tem neposredno uvrstitev v prvo slovensko nogometno ligo Telekom. Nogometaši Kalcerja Radomelj so na svojem domačem igrišču morali priznati premoč Aluminija, ki je zmagal s 4 : 1. V tretji slovenski nogometni ligi gorenjski nogometaši ta konec tedna niso bili najbolj razpoloženi. Zarica Kranj je bila poražena s strani Brda s 3 : 0, z enakim rezultatom pa je z Jadranom Dekani izgubila tudi ekipa Jezero Medvode. Zaradi izključitve Calcita Kamnika iz lige je bila Sava Kranj prosta.

Spet imamo prvo ligo

To je glavno sporočilo sobotne rokometne tekme v dvorani na Podnu, saj je ekipa Loke 2012 premagala ekipo Slovenj Gradca in si kolo pred koncem prvenstva zagotovila vrnitev med slovensko elito.

Vilma Stanovnik

Škofja Loka – Za rokometaše ekipe Loke 2012, pa tudi za njihove številne navijače in seveda vodilne v klubu je bil sobotni večer v dvorani na Podnu zgodovinski. Po izstopu loškega rokometnega kluba iz elitne družbe jeseni leta 2011 je bilo namreč pred dvema letoma treba začeti z najnižje lige, vodstvo novega kluba, saj je stari šel v stečaj, pa je takoj zavihalo rokave. Močno pomlajena ekipa si je že v prvi sezoni priigrala mesto med drugoligaši, v novi sezoni pa so si že zagotovili mesto med prvoligaši. Ločani so namreč v predzadnjem krogu letošnjega državnega prvenstva v 2. ligi doma gostili vodilno ekipo Slovenj Gradca 2011 in po vseskozi izenačenem obračunu na koncu slavili s 26 : 24 (9 : 10). Obe najboljši ekipi, tako Korošci kot Ločani, so pred zadnjim krogom na prvih dveh mestih za tekmece neulovljivi in tako se obema ekipama s sobotnega derbija obeta prva liga.

Na Podnu sta se v soboto zvečer v vročem obračunu pomerila bodoča prvoligaša: ekipa iz Slovenj Gradca in ekipa Loka 2012, v vrstah Ločanov pa je bil še posebno razpoložen Darko Cingesar, ki je zabil kar petnajst golov. / Foto: Gorazd Kavčič

»Uspelo nam je res nekaj neverjetnega, saj smo se po dveh letih uvrstili v prvo ligo. Vsi smo verjeli v svoje sposobnosti; fantje so pridno in vestno trenirali, bili so izredno disciplinirani, in to je bil recept za uspeh. Danes so se na igrišču res srčno borili in preprosto niso mogli zgubiti. Do konca sezone nas čaka še tekma v Radečah in tudi na tej tekmi verjamem, da bodo fantje dokazali, da so pravi, in bodo kljub dejstvu, da ne odloča o ničemer več, igrali po najboljših močeh,« je po tekmi povedal trener Robert Bradeško, ki se zaveda, da bo po kratkem počitku že poleti treba začeti priprave na še napornejšo novo sezono, ko bo Škofja Loka spet gostila najboljša slovenska rokometna moštva. O tem, da upravi kluba na čelu s predsednikom Matjažem Ljubecem do takrat ne bo manjkalo skrbi, kako zagotoviti pokrovitelje in denar za igranje na najvišji ravni, pa so ob sobotnem slavju pomislili le redki.

Smučarski skoki niso za strahopetce

Na 25-metrski skakalnici v smučarsko skakalnem centru v Sebenjah so stari orli znova dokazali, da še niso za staro šaro.

Vilma Stanovnik

Sebenje – Smučarji skakalci, ki tudi brez kril prevzemajo vlogo ptic in se merijo z letenjem po zraku, so se minulo soboto zbrali na sedaj že tradicionalni prireditvi Stari orli v skakalnem centru v Sebenjah. Nekateri so bili res malce starejši, saj so se od tekmovanj poslovili že pred desetletji, mlajši pa so zbrali pogum in iz običajnih sto- in večmetrskih naprav skušali svoj pogum dokazati tudi na mali, 25-metrski skalnici.

Med nekdanjimi tekmovalci so bili tako na zaletišču zbrani tudi svetovni prvaki in dobitniki olimpijskih odličij od Francija Petka, Roka Benkoviča do Primoža Peterke in Matjaža Zupana, največ tekmovalne zbranosti pa je, ob prilagojenih pravilih, pokazal Uroš Peterka.

Med še aktivnimi junaki so tekmovali Peter Prevc, Jurij Tepeš in Jernej Damjan, junak minule zime Peter Prevc pa je po tekmi, ki je bila za vse predvsem zabava, priznal, da je bilo kar naporno, saj je na manjših skalnicah zanj postalo skakati teže kot na velikankah. Toda če je družba prava, so izzivi vedno dobrodošli. Tako za mlajše kot vse druge orle.

V Sebenjah so v soboto skakali tako nekdanji tekmovalci kot sedanji junaki smučarskih skokov, še bolj kot tekma pa je bilo za vse pomembno prijetno druženje. / Foto: Luka Rener

Priprave na kolesarsko sezono

Športno društvo Gorenjski glas, Bam.Bi, Koloka in še druge večje ali manjše kolesarske družčine se že od marca pripravljajo na letošnjo kolesarsko sezono.

Miroslav Cvjetičanin

Novigrad – Najštevilnejša kolesarska družčina Bam.bi se je pripravljala na dalmatinskih cestah, enako so to storili tudi Škofjeločani iz Koloke, Glasovci pa smo se za letošnjo kolesarsko sezono pripravljali v hrvaški Istri, v Novigradu.

Hotel Maestral je že naš tradicionalni dom, saj ponuja vse, kar rekreativni ali vrhunski kolesar potrebuje. In če malo hudomušneje napišem, Maestral kolesarjem ponuja tisto, česar v Sloveniji ne dobiš, na žalost. In kaj kolesar sploh potrebuje, da se dobro pripravi za tekočo sezono? Potrebuje hotel, ki je kolesarjem naklonjen, prijazen, ki kolesarje preprosto vabi pod svojo streho, ker si to želi, ker hoče ponuditi vse, da se kolesar vedno znova tja tudi vrača. Kolesarjem prijazni hoteli imajo poseben prostor, posebno označen in zavarovan, kjer kolesarji svoja dragocena kolesa hranimo, kadar ne vozimo; mora imeti priročno delavnico z osnovnim orodjem za popravilo in pripravo kolesa ter osnovnimi rezervnimi deli. Poleg »bike rooma« in servisa še osebje, ki zna ceniti, da v hotelu bivajo kolesarji. To se kaže z dodatno ponudbo, kot so sodoben fitnes center, bazen z velnesom in kuhar, ki ve, kaj kolesarji najraje jedo, zato jim tudi podredi jedilnike. Poleg vsega tega pa ima tak hotel, kot je Maestral, popolnoma naštudirane vse ceste v bližnji okolici. Natančni zemljevidi, na katerih so opisi vseh dobro označenih istrskih kolesarskih poti in cest, je pravi dragulj za vsakega kolesarja, ki pride tja prvič. Tako smo Glasovci v nekaj letih prekolesarili praktično že vse istrske poti, si tako nabrali svežih moči, zraven pa še dobro spoznali celo pokrajino z vsemi njenimi čari. Ni težko uganiti, da smo vedno znova presenečeni nad Istrani ter njihovo prijaznostjo in seveda nad njihovo kulinariko. Še desetletje nazaj Istran ni spoštoval kolesarja na cesti, zdaj, ko se zavedajo, da smo kolesarji »stalnice« ravno takrat, ko nas najbolj potrebujejo, torej zunaj turistične sezone pa se do nas obnašajo povsem drugače. Danes so ozaveščeni do te mere, da so se začeli ukvarjati s kolesarskim turizmom zunaj turistične sezone. Kolesarji vemo, da je poleti v Istri prevroče za prijetno kolesarjenje, zato pa vedno znova »okupiramo« njihove ceste jeseni, pozimi in spomladi.

Hotel Maestral v Novigradu je najbolj priljubljen »kolesarski hotel«.

»Bike room«, zakaj tega nimajo vsi hoteli?

Šesti napad na Svetega Jošta

Za en dan se je kranjska »hišna« gora preimenovala v Jošt Scott in privabila rekordno število kolesark in kolesarjev.

Miroslav Cvjetičanin

Stražišče – V organizacija Kluba študentov Kranj je v idealnem vremenu za tako naporne vzpone sodelovalo 85 tekmovalk in tekmovalcev.

Vzpon je dolg pet kilometrov, vsak kolesar mora premagati 450 višinskih metrov, povprečen naklon klanca je devetodstoten. Na najstrmejšem delu je naklon 28-odstoten! Najhitreje je s klancem opravil Matej Kimavec iz kolesarske sekcije Vaška runda s časom 17:05. Drugi je bil član kolesarskega kluba Bike republic Matic Bošnjak, ki je ciljno črto prečkal 8 sekund kasneje, tretje mesto pa je zasedel član športnega društva Bam. Bi Primož Porenta, ki je dosegel čas 17:20. Med ženskami je bila najhitrejša Laura Šimenc iz kolesarskega društva Alpe s časom 21:38, druga je bila Špela Škrajnar iz Ganesha teama s časom 22:33, tretja pa Neža Lužan iz Kluba študentov Kranj s časom 30:59. Nagrade najboljšim je podeljeval bivši član kolesarskega kluba Sava, ki zdaj dirka za ameriško ekipo Cannondale, Matej Mohorič. Izžrebali so tudi gorsko kolo Scott, ki je pristal v rokah presrečne nove lastnice.

Najhitrejša na Jošt Scott 2014 sta Laura Šimenc in Matej Kimavec. / Foto: Miha Horvat

Tekači po rokovnjaških poteh

Kulturno in turistično društvo Pod krivo jelko Duplje in Telovadno društvo Partizan Duplje sta v nedeljo v okviru tradicionalnega finfranja pri Krivi jelki v Udin borštu organizirala tradicionalni Rokovnjaški tek.

Jože Košnjek

Duplje – Letos je bil že 15. tek. Udeležba starejših je bila zadovoljiva, mlajših pa je bilo komaj za prste obeh rok.

V prihodnje pričakujejo organizatorji številnejšo udeležbo domačih šolarjev in učencev osnovne šole v Naklem, saj med njimi zanimanja za šport ne manjka. Najmlajši so tekli na trikilometrski progi od podružnične šole v Dupljah do Krive jelke. Med dečki do 15 let so bili najhitrejši Veno Avsec, Jakob in Urban Gregorič, med dekleti nad 15 let Jasmina Klančnik, med fanti nad 15 let pa Anže Rozman in Aljaž Klančnik. Na osemkilometrski progi, ki se je prav tako začela pri dupljanski šoli in je naredila ovinek po gozdu, so bile med ženskami nad 15 let najhitrejše Karmen Klančnik, Tanja Janžovnik in Joži Seifert, med moškimi do 40 let Bojan Jerič, Uroš Rozman in Janez Pobežin, med moškimi nad 40 let pa Franc Koder, Janez Ambrož in Viktor Križnar. Osemkilometrsko progo sta najhitreje pretekla Karmen Klančnik med dekleti in Bojan Jerič med fanti.

Najhitrejši tekačice in tekači na nedeljskem Rokovnjaškem teku v Dupljah

Tek pod svobodnim soncem

Miroslav Cvjetičanin

Žirovnica – V spomin na velikega Slovenca, Franca Saleškega Finžgarja, rojenega v Doslovčah, Zavod za turizem in kulturo Žirovnica in Občina Žirovnica prirejata tek, ki povezuje šport in kulturo, saj je poimenovan po pisateljevem znamenitem zgodovinskem romanu Pod svobodnim soncem. Tek je po svoji vsebini in zasnovi nekoliko svojstven, drugačen od številnih drugih tekaških prireditev. Združuje kulturne vsebine z najbolj razširjeno obliko rekreacijske aktivnosti Slovencev. Posebej zanimive in drugačne so nagrade »najboljšim« in ponudba okrepčil ob trasi za udeležence teka. Trasa poteka skozi Vrbo, po makadamski poti ob glavni cesti za Jesenice, v Žirovnici zavije mimo Čopove hiše, nadaljuje po glavni cesti mimo OŠ Žirovnica do mlekarne, zavije levo in prek Glence nadaljuje do Doslovč, kjer preide na glavno cesto do Rodin, tam pa zavije proti Hrašam. Pri cesarski cesti zavije desno in se zaključi na parceli KK Stol.

Med moškimi je bil na tretjem teku Pod svobodnim soncem najhitrejši Janez Mulej (Tekaška skupina Jesenice) s časom 37:55. Med ženskami pa je desetkilometrsko razdaljo najhitreje pretekla Anja Zima (ŠD Mošnje) s časom 50:53.

Tek, ki bo zagotovo postal tradicionalen. / Foto:Darja Vajs

Z nožem zabodel ženo

Včeraj opoldne je 40-letni moški iz Preddvora na domu do smrti zabodel svojo ženo.

Simon Šubic

Preddvor – V stanovanjski hiši na Francariji v Preddvoru je včeraj opoldne moški z nožem zabodel svojo ženo, ki je pri tem izgubila življenje. Po naših podatkih naj bi 36-letni Mirjani Fortun življenje vzel njen 40-letni mož Janez Fortun, ki so ga policisti po dejanju prijeli in odpeljali na pridržanje. Kaj ga je spodbudilo k skrajnemu dejanju, do oddaje časopisa v tisk nismo uspeli izvedeti.

Policija je bila včeraj še zelo skopa z informacijami o kaznivem dejanju, ki bo najbrž okvalificirano kot uboj ali uboj na mah. Tiskovni predstavnik policijske uprave Kranj Bojan Kos je zgolj razkril, da so kriminalisti obravnavali kaznivo dejanje zoper življenje in telo, v katerem je zaradi posledic nasilja ena oseba umrla. Kriminalisti so 40-letnemu osumljencu odvzeli prostost, odredili pa so tudi strokovni pregled. »Pojasnimo lahko še, da je 36-letna žrtev umrla v nasilnem sporu z zakoncem, ki je po dogodku sam poklical policijo in dejanje naznanil,« je povedal Kos. Poleg kriminalistov sta sicer ogled kraja dejanja opravili tudi preiskovalna sodnica in državna tožilka, po zbranih obvestilih pa bodo kriminalisti osumljenca s kazensko ovadbo privedli k preiskovalni sodnici kranjskega okrožnega sodišča.

Neuradno smo izvedeli, da naj bi bila v času dejanja v hiši tudi mlajša, še predšolska otroka zakoncev Fortun (imela naj bi sicer štiri otroke), v pritličnem stanovanju pa tudi starša osumljenca – Ivan in Ivica Fortun. Ivan Fortun je bil sicer novembra leta 2009 obsojen na dve leti in tri mesece zapora, ker je 15. januarja 2009 z nožem zabodel svojega drugega sina, tedaj 38-letnega Roberta Fortuna, s katerim se je pred tem sprl. Slednji je preživel, tako da je dejanje ostalo le pri poskusu uboja. Poleg zaporne kazni je kranjsko sodišče pred slabimi petimi leti Ivanu Fortunu izreklo tudi stranski ukrep obveznega psihiatričnega zdravljenja, sinu Robertu pa prepovedalo približevanje očetu.

Kraj zločina sta si včeraj poleg kriminalistov ogledali tudi preiskovalna sodnica in državna tožilka. / Foto: Gorazd Kavčič

V reko Kokro steklo olje

Kranj – V soboto dopoldne je iz male hidroelektrarne nasproti gostilne Viktor v Kranju iz hidravličnega cilindra izteklo olje v reko Kokro. Posesali in začasno uskladiščili so ga kranjski poklicni gasilci. »Izteklo olje je plavalo okoli male hidroelektrarne in po reki Kokri, zato smo nekoliko nižje postavili lovilna črevesja, preventivno pa tudi pri Stari Savi. Celoten oljni madež smo posesali s pomočjo naše črpalke, tako da po naši oceni zaradi izliva ni nastala nobena opazna škoda, tudi do pogina rib ni prišlo,« je pojasnil vodja intervencije Andraž Šifrer.

Foto: Primož Pičulin

Koroške ceste zasedla reševalna vozila

Z obsežno dvodnevno vajo na avstrijskem Koroškem se je minuli konec tedna končal večletni projekt čezmejnega sodelovanja sil za zaščito in reševanje Slovenije, Avstrije in Italije GOAL.

Andraž Sodja

Vaja evakuacije ob visoki vodi na Dravi

Celovec – V okolici Vrbskega jezera je v petek in soboto potekala zaključna vaja triletnega evropskega projekta GOAL z naslovom Z roko v roki do uspeha, ki je potekal v Sloveniji, Avstriji in Italiji, njegov namen pa je bil izboljšanje čezmejnega sodelovanja sil za zaščito in reševanje. Skupno je na vaji sodelovalo več kot tisoč prostovoljcev, med njimi tudi skoraj sto Slovencev. Vaja je bila sestavljena iz več različnih scenarijev, s katerimi so se spopadle operativne enote iz Gorenjske, avstrijske Koroške, avstrijske Štajerske in Furlanije - Julijske krajine. Namen vaje je preizkusiti možnosti čezmejnega sodelovanja v primeru večjih nesreč, gozdnih požarov, visoke vode, nesreč z nevarnimi snovmi, ladijskih nesreč in strmoglavljenja letala. Enote za zaščito in reševanje so se tako že v petek spopadle s požarom v skladišču propana in nesrečo z nevarnimi snovmi ter jamarsko nesrečo in iskanjem pogrešanih oseb na vrhu Sabalahöhe. Obsežnejše vadbene aktivnosti so bile na vrsti v soboto, ko so se morali reševalci spopasti z nesrečo ladje na Vrbskem jezeru s štiridesetimi ljudmi na krovu, kamor kasneje strmoglavi še letalo Cessna.

Slovenske enote za reševanje na vodi in iz vode so sodelovale tako pri reševanju ladje kot potopljenega letala, slovenski potapljači pa so iz njega tudi izvlekli »truplo«. Kasneje so gasilske enote GRS Kranj in Gasilske zveze Tržič aktivirali za gašenje gozdnega požara pri kraju Vrdi/Wurdach, kjer so morali gasilci s petimi črpalkami in več kot kilometrom cevi speljati vodo v hrib do mesta požara.

Slovenske sile zaščite in reševanja so zastopale predvsem enote iz Gorenjske, saj so v vaji sodelovale enote Gasilsko reševalne službe iz Kranja, Gasilske zveze Tržič, PGD Kokrica, gorski reševalci, jamarski reševalci, podvodna reševalna služba, zveza reševalnih psov, enota za reševanje na vodi in iz vode, civilna zaščita, Rdeči križ iz Kranja, Slovenj Gradca in Nove Gorice ter kranjski taborniki, civilna zaščita in uprava za zaščito in reševanje ter predstavniki policije.

Po prvih ocenah vodje vaje Gerfrieda Bürgerja so z rezultati vaje zadovoljni, čeprav so še vedno zaznali nekaj težav, predvsem na področju komunikacij in poenotenja postopkov ukrepanja v primeru nesreč. Kot je izpostavil koroški guverner Peter Kaiser, pa so v luči vse pogostejših naravnih katastrof takšni postopki in varnostni ukrepi posebnega pomena.

Namestnik direktorja uprave za zaščito in reševanje RS Branko Dervodel, ki si je tudi ogledal vajo na Koroškem, meni, da bosta največ koristi od tega projekta imeli tako avstrijska Koroška kot Gorenjska: »Na vseh treh vajah in tudi njihovih pripravah smo si izmenjali veliko izkušenj, predvsem na področju preventive, priprave in telekomunikacij. Ravno Slovenci smo tukaj pokazali največji napredek, je pa jasno, da vse kulminira v vajah, kjer preizkusimo vse postopke in sodelovanje, iz vaje v vajo pa stvari potekajo bolje in bolje, kar je dober obet za morebitne resnične nesreče.« Po Dervodelovih besedah smo takšno resno nesrečo imeli februarja ob žledolomu, ko so ravno Avstrijci prvi prišli na pomoč: »Na izkušnjah pa smo gradili tudi Slovenci, zato je bila podpora tistim, ki so nam prišli na pomoč, na zelo visoki ravni, kar so nam tudi priznali.«

O ocenah ali ugotovitvah vaje je še preuranjeno govoriti, je povedal Dervodel, ki je bil s prikazanim s strani 92 sodelujočih slovenskih udeležencev zadovoljen. »Predstavljali smo samozadostno ekipo, saj smo svoje ekipe tudi oskrbeli s hrano. Ne dvomim, da bodo na koncu tudi rezultati dobri,« je še dodal Dervodel in dejal, da je najpomembnejše, da se ekipe med sabo poznajo in ob pravi nesreči to poznanstvo in izkušnje tudi s pridom uporabijo.

Požar prestrašil Kamničane

1. stran

V intervenciji je sodelovalo vodil 78 gasilcev s 17 gasilskimi vozili iz sedmih prostovoljnih gasilskih društev. Ker je gorelo blizu proizvodnje smodnika, so bili na kraju požara tudi pripadniki Državne enote za varstvo pred neeksplodiranimi ubojnimi sredstvi.

Pri gašenju je kot gasilec sodeloval tudi kamniški župan Marjan Šarec, ki pa je po akciji zatrdil, da nevarnosti za civilno prebivalstvo ni bilo. »Nevarnosti ni bilo zaradi izredno hitrega in učinkovitega posredovanja, prav tako je glavnina eksplozivnih sredstev s tega območja že odstranjena. Delavcev podjetja k sreči v tem času na delu ni bilo, oblak črnega dima pa je veter odnašal ven iz mesta, zato naj posledic za Kamničane ne bi bilo,« je povedal župan in poudaril, da se je ob takšni intervenciji treba vprašati, kako zakonodaja lahko dovoljuje postavitev take cisterne tako blizu nekega takega objekta.

Po prvih ocenah naj bi bilo materialne škode za kar dva milijona evrov.

Skladiščni prostori so skupaj z granulati in plastičnimi izdelki pogoreli do tal, ostala je le kovinska konstrukcija.

AJLA IN JULIJA ZA MISS SLOVENIJE

Gorenjki Ajla Kovač z Jesenic in Julija Bizjak iz Lesc sta se uvrstili v finalni izbor Miss Slovenije 2014. Prva je devetnajstletnica z Jesenic, druga pa prihaja iz Lesc in je leto dni starejša od svoje kolegice.

U. Peternel, P. Kokelj

Ajla Kovač z Jesenic

Ajla Kovač je devetnajstletno dekle z Jesenic, ki obiskuje četrti letnik Srednje šole Jesenice, smer ekonomski tehnik. Kot pravi, je že kot deklica sanjala, da bo postala model in tekmovala na lepotnih tekmovanjih. Potem ko se je pri petnajstih letih uvrstila v finale izbora Lepa soseda, si je postavila še višji cilj: uvrstitev v finale izbora za mis Slovenije. Zadnji dve leti in pol se je trudila na predizborih in letos ji je pod okriljem agencije Queen vendarle uspelo, tako da je postala ena izmed finalistk, ki si bodo prizadevale osvojiti krono najlepše Slovenke za leto 2014. »V tem času sem pridobila samozavest, postala sem bolj komunikativna in izboljšala sem samopodobo, zato sem, tudi če ne postanem mis, zadovoljna, saj sem osebnostno zrasla,« pravi Ajla, ki sebe opisuje kot preprosto, potrpežljivo in razumno dekle. Rada organizira stvari, rada ima umetnost, v prostem času se ukvarja s športom in piše knjigo – duhovni roman. Navdušuje pa jo tudi gledališče, igrala je v zadnji predstavi gledališča AKSA s Slovenskega Javornika. Kot deklica je vrsto let plesala v folklorni skupini društva Bošnjakov Biser. Njena družina ima namreč bošnjaške korenine, od tod tudi njeno nekoliko nenavadno ime Ajla. V prihodnosti se Ajla, ki bo šolanje nadaljevala na visoki ekonomski šoli v Kranju, vidi v poklicu, kjer bo uresničila svojo željo po organiziranju dogodkov, prireditev in podobnega.

Dvajsetletna Julija Bizjak pa prihaja iz Lesc, tekmovanje ji predstavlja še eno novo izkušnjo v svetu mode. Julija meni, da je v življenju treba spoznati čim več ljudi ter preizkušati vedno nove stvari, zato se je sploh podala na modno pot. »Ko sem tekmovala prvič, sem to vzela zgolj kot dogodek in nisem pričakovala, da se bom uvrstila naprej,« doda sama. Dekle, ki je visoko 175 centimetrov, je v svet mode vstopilo že zelo zgodaj. Leta 2006 jo je mami vpisala v agencijo Avdicija.com. »Pridobila sem veliko izkušenj – od snemanja reklamnih oglasov in nadaljevanke, fotografiranj, modnih revij do frizerskega šova ipd. Kasneje sem se vpisala v modno agencijo Model group. Sedaj pa se za posamezna dela dogovarjam kar sama, saj je krog mojih poznanstev večji,« se spominja začetkov. Družina jo zelo podpira na vseh področjih v življenju. »Mami je tista, ki mi vedno priskoči na pomoč in je prisotna na vseh tekmovanjih. Ko vidiš, koliko ljudi te podpira, se stvari lotevaš s še večjim veseljem in navdušenjem. Kaj pa pomeni uspeh, če ga nimaš s kom deliti in proslaviti?« se retorično sprašuje. Stereotipe o misicah ovrže, saj pravi, da je to veliko več kot le lepotno tekmovanje. Ocenjevanje je sestavljeno iz več segmentov in končna ocena tako vsebuje posamezne seštevke ocen, ki so jih tekmovalke pridobile. »Ravno zaradi tega, ker tekmovalke ocenjujejo celostno, sem na svojo uvrstitev v finale ponosna.« S sotekmovalkami se razume, niti ne čuti ljubosumja, bolj napetost in živčnost pred revijo. V prostem času, ki ji še ostane, dela v dveh gostinskih lokalih, se posveča prijateljem, ki jo napolnijo z energijo, rada pa prebere tudi kakšen zanimiv roman ali pa si ogleda film. Pri ohranjanju vitke postave nima težav, za to pa se lahko zahvali staršem, po katerih je, kot pravi sama, »dobila dobre gene«. Kalorije pokuri na sprehodu s kužkoma, zadnje čase pa obiskuje tudi fitnes. Julija si je po končani Ekonomski gimnaziji v Radovljici vzela eno leto premora. Oktobra bo začela študij biopsihologije na Fakulteti za matematiko, naravoslovje in informacijske tehnologije v Kopru. Moda ji predstavlja strast, v kateri trenutno uživa, zaveda pa se, da je lepota minljiva, zato se bo v prihodnosti posvetila študiju.

Julija Bizjak iz Lesc

FOLKLORNI POZDRAV Z GORA

Samo Lesjak

Ob začetku Tedna mladih je na Glavnem trgu v Kranju potekal tradicionalni, tokrat že enajsti Mednarodni otroški festival folklornih skupin v organizaciji KD FS Iskraemeco Kranj v sodelovanju z JSKD RS OI Kranj, OŠ Predoslje in KŠ Kranj. Letošnji festival je nosil naslov Pozdrav z gora, saj je letos mednarodno leto gora. Poleg osrednjih dveh festivalskih prireditev – v soboto se je dvajset folklornih skupin predstavilo tudi v dvorani KD Predoslje – so udeleženci sodelovali tudi na plesnih, izobraževalnih in kulinaričnih delavnicah, si v sodelovanju z Zavodom za turizem Kranj ogledali rove pod starim Kranjem ter prekrasno posestvo Brdo z dvorcem.

»S festivalom želimo javnosti predstaviti nepoznane plese in običaje, tako slovenske kot tuje, in s tem ljudem razširiti spekter poznavanja kultur. Naš drugi cilj pa je vsem generacijam, predvsem pa mlajšim, pokazati edinstvenost posamezne kulture in posledično s tem doseči spoštovanje njihovih raznolikosti. Na ta način želimo spodbuditi lastno ustvarjalnost mladih in posledično obogatiti pestrost kulturnega življenja,« je dejala predsednica KD FS Iskraemeco Marija Šenk.

Glavni trg v Kranju so v petek zasedle mlade folklorne skupine. / Foto: Primož Pičulin

KULTURA

Oživljen spomin na tkanje žime

Kranj – Gorenjski muzej v četrtek, 15. maja, ob 19. uri vabi na odprtje razstave in predstavitev priročnika Oživljen spomin na tkanje žime. V muzeju so namreč zapisali in s tem ohranili pred pozabo postopke, kako so naši predniki tkali žimo in izdelovali sita. V sodelovanju z edinim še živečim mojstrom tkanja sit so v muzeju pripravili priročnik, predstavili bodo tudi tkanje na novih namiznih statvah, ki so jih razvili skupaj s podjetjem Hribar – otroci

KINO SPORED

KOLOSEJ DE LUXE, KRANJ (CENTER)

Torek, 13. 5.
19.30, 21.20 SOSEDI
16.10, 17.50 TRD OREH, sinhro.
17.10 NEVERJETNI SPIDERMAN 2
19.00 ČEFURJI RAUS!
19.45 UDAR LJUBEZNI
21.30 SIVOLASI ŽIGOLO
21.10 MAŠČEVANJE V VISOKIH PETAH
17.00 RIO 2, sinhro.

Sreda, 14. 5.
19.30, 21.20 SOSEDI
16.10, 17.50 TRD OREH
17.10 NEVERJETNI SPIDERMAN 2
19.45 UDAR LJUBEZNI
21.30 SIVOLASI ŽIGOLO
19.00, 21.10 MAŠČEVANJE V VISOKIH PETAH
17.00 RIO 2, sinhro.

Četrtek, 15. 5.
16.40, 20.50 GODZILA
18.00 GODZILA, 3D
19.00 SOSEDI
16.30 TRD OREH
18.10 NEVERJETNI SPIDERMAN 2
20.45 SIVOLASI ŽIGOLO
20.20 MAŠČEVANJE V VISOKIH PETAH
16.00 RIO 2, sinhro.

Petek, 16. 5.
16.40, 20.50 GODZILA
18.00 GODZILA, 3D
19.00 SOSEDI
16.30 TRD OREH
18.10 NEVERJETNI SPIDERMAN 2
20.45 SIVOLASI ŽIGOLO
20.20 MAŠČEVANJE V VISOKIH PETAH
16.00 RIO 2, sinhro.

Sobota, 17. 5.
14.20, 16.40, 20.50 GODZILA
18.00 GODZILA, 3D
19.00 SOSEDI
14.50, 16.30 TRD OREH
18.10 NEVERJETNI SPIDERMAN 2
20.45 SIVOLASI ŽIGOLO
20.20 MAŠČEVANJE V VISOKIH PETAH
14.00, 16.00 RIO 2, sinhro.

Nedelja, 18. 5.
14.20, 16.40, 20.50 GODZILA
18.00 GODZILA, 3D
19.00 SOSEDI
14.50, 16.30 TRD OREH
18.10 NEVERJETNI SPIDERMAN 2
20.45 SIVOLASI ŽIGOLO
20.20 MAŠČEVANJE V VISOKIH PETAH
14.00, 16.00 RIO 2, sinhro.

CINEPLEXX, TUŠ, KRANJ

Torek, 13. 5.
18.10, 19.15, 20.10 SOSEDI
18.40 OBLJUBA
15.30, 16.25 TRD OREH
20.30 UDAR LJUBEZNI
16.40 SIVOLASI ŽIGOLO
16.00 ATOMSKI Z DESNE
18.20, 20.25 MAŠČEVANJE V VISOKIH PETAH
21.10 NEVERJETNI SPIDERMAN 2
20.10 NEVERJETNI SPIDERMAN 2, 3D
17.15 RIO 2
16.00, 18.00 RIO 2, 3D

Organizatorji filmskih predstav si pridržujejo pravico do spremembe programa.

LAŽJI SUDOKU

9	8	1	7		6		4	
7				1	4	6		
6	3							5
	9	3	4		1		5	
		2				8		
	5		6		8	2	1	
2							6	3
		9	8	6				7
	4		2		5	9	8	

Rešitev:

9	8	1	7	5	6	3	4	2
7	2	5	3	1	4	6	9	8
6	3	4	9	8	2	1	7	5
8	9	3	4	2	1	7	5	6
1	6	2	5	9	7	8	3	4
4	5	7	6	3	8	2	1	9
2	7	8	1	4	9	5	6	3
5	1	9	8	6	3	4	2	7
3	4	6	2	7	5	9	8	1

TEŽJI SUDOKU

1					9			2
				7		1		
6		7		8				4
	7	6			4			
		4				2		
			2			4	3	
4				1		7		9
		3		6				
7			9					8

Rešitev:

1	3	8	5	4	9	6	7	2
5	4	9	6	7	2	1	8	3
6	2	7	3	8	1	9	5	4
2	7	6	1	3	4	8	9	5
3	9	4	7	5	8	2	1	6
8	1	5	2	9	6	4	3	7
4	5	2	8	1	3	7	6	9
9	8	3	4	6	7	5	2	1
7	6	1	9	2	5	3	4	8

Navodilo za reševanje: v kvadrate vpišite števila od 1 do 9 tako, da se ne bo nobeno število ponovilo ne v vrstici ne v koloni ne v enem izmed odebeljenih devetih kvadratov.

Sestavila: P. F.

KRANJSKI FOTO TEDEN

Devet avtorjev iz petih držav se bo v petih dneh predstavilo na devetih fotografskih razstavah oziroma projekcijah. Mednarodna foto kolonija Puharjevi dnevi bo potekala na petih različnih lokacijah v kranjskem mestnem jedru.

Igor Kavčič

Foto: Luis Albert Franke

Argentinski fotograf Luis Alberto Franke se podpisuje pod fotozgodbe iz svoje domovine.

Puharjevi dnevi, ki preraščajo v tradicionalno prireditev, ki jo organizira Fotografsko društvo Janez Puhar Kranj, bodo letos imeli dvojni pomen, saj bodo potekali v znamenju 200. obletnice rojstva fotografa izumitelja Janeza Puharja, ki ga v Kranju in po Sloveniji zaznamujemo skozi celo leto. Na devetih razstavah oziroma projekcijah se bo predstavilo devet avtorjev, od tega pet iz Slovenije ter gostje iz Argentine, Francije, Luksemburga in Nemčije. Kot je povedal predsednik društva Vasja Doberlet, so se tudi za letošnje tretje Puharjeve dneve potrudili k sodelovanju privabiti avtorje, ki v okolju iz katerega izhajajo in delujejo, dosegajo vidne rezultate. Ob fotografih domačega društva Vasji Doberletu in Niku Sladiču tako slovenske barve zastopajo še Ana Šišak, Ivo Borko in Janez Papež, med fotografi iz mednarodnega prostora pa Wolfgang Wiesen iz Nemčije, Willy Suys iz Luksemburga, Jacky Martin iz Francije in argentinski mojster fotografije Luis Alberto Franke. Fotografom so pustili popolno svobodo pri izbiri tem za razstave oziroma projekcije. »Za fotografe bodo prihodnji dnevi pomenili druženje, izmenjavo izkušenj in fotografiranje, za obiskovalce razstav in projekcij pa možnost videti, kaj so sodelujoči ustvarili. Seveda s povabilom tujih avtorjev želimo tudi mednarodno promovirati našega Puharja. Pomembno je tudi, da bodo Puharjevi dnevi potekali pod patronatom Fotografske zveze Slovenije in Mednarodne zveze za fotografsko umetnost (FIAP).«

Puharjevi dnevi se bodo začeli danes, z razstavami (Wolfgang Wiesen, Willy Suys) in projekcijami (Vasja Doberlet, Ana Šišak) v Mestni knjižnici Kranj in bodo trajali do sobote, ko bo na sporedu še Ex Tempore, na katerem bodo poleg avtorjev, ki so pripravili razstave ali projekcije, sodelovali še člani fotografskega društva Janez Puhar s prijatelji. Medtem ko bodo udeleženci kolonije dneve izkoristili za fotografiranje po Sloveniji, bodo ob večerih sledila odprtja razstav, v sredo Luisa Alberta Frenkeja v Kranjski hiši, v četrtek Jackyja Martina v Galeriji Prešernove hiše, v petek pa v Layerjevi hiši in Stolpu Škrlovec Iva Borka, Nika Sladiča in Janeza Papeža.

O jeziku in slike iz peska

Cerklje – Unesco klub Cerklje v Tednu vseživljenjskega učenja v Petrovčevi hiši v Cerkljah pripravlja več kulturnih prireditev. V petek so gostili oblikovalko, slikarko in pisateljico Slavico Biderman, danes v torek, 13. aprila, ob 19. uri bo na sporedu pogovor o mednarodnem jezikovnem sporazumevanju, o definiciji mednarodnega jezika, različnih kriterijih, ki jim mora ustrezati mednarodni jezik. Pogovor bo vodil Tomaž Longyka. V sredo bo sledila delavnica Pismenost kot vrednota z Danielo Močnik, v četrtek bodo odprli razstavo Slike iz peska ustvarjalke Stanke Golob, ki bo naslednji dan, v petek, ob 16. uri vodila tudi ustvarjalno delavnico pod Strmolskim toplerjem.

Zaključni koncert šolskih orkestrov

Kranj – Danes, v torek, 13. maja, ob 18.30, bo na vrtu Cafe Galerije na Pungertu zaključni koncert štirih orkestrov, ki delujejo v okviru Glasbene šole Kranj. Predstavili se bodo flavtistični, godalni, harmonikarski in kitarski orkester. V primeru slabega vremena bo koncert v Stolpu Škrlovec.

Mediteranski svetilniki in Sredozemska plovila

Kranj – V Mali galeriji Likovnega društva Kranj bo danes, v torek, 13. maja ob 19. uri odprtje razstave najnovejših slik in skulptoslik iz cikla Mediteranski svetilniki in Sredozemska plovila.

MULARIJA

POVABILO V SVET GLASBE

V Glasbeni šoli Kranj so minulo soboto pripravili dan odprtih vrat, na katerem so otrokom podrobneje predstavili inštrumente, ki jih poučujejo.

Mateja Rant

Pred vpisi v Glasbeno šolo Kranj, ki se bodo odvijali prihodnji konec tedna, so se imeli otroci in njihovi starši priložnost iz prve roke seznaniti s posameznimi inštrumenti in spoznati učitelje, ki jih poučujejo. Vtis o tem, kaj pomeni, če v šoli pridno vadiš in sodeluješ, pa so lahko dobili tudi na dveh koncertih, na katerih so sedanji učenci glasbene šole, združeni v komorne skupine, sami predstavili inštrumente.

Tudi letos po besedah ravnateljice Petre Mohorčič na sprejemnih izpitih pričakujejo okrog dvesto otrok, pri čemer jih bodo na novo sprejeli okrog sedemdeset. Največje zanimanje po njenih besedah vlada za kitaro, pa tudi violino in prečno flavto. V šoli sicer poučujejo dvajset različnih inštrumentov, ki so jih otroci na dnevu odprtih vrat lahko tudi sami preizkusili. Obenem so jim učitelji iz prve roke posredovali informacije, kakšne so obveznosti in dolžnosti učencev v glasbeni šoli. »Tako lahko vsaj približno dobijo občutek, kaj pomeni biti naš učenec,« je poudarila Petra Mohorčič in dodala, da se mora vsak, ki se vpiše, zavedati, da to pomeni ogromno dela in sprejemanje velike odgovornosti. In takoj nato tolažilno pristavila, da jim bo to zelo koristilo ne samo v šoli, ampak v življenju na splošno. »Otroci se ne naučijo zgolj igranja inštrumenta, ampak jim učitelji privzgojijo pozitiven odnos do dela.«

Foto: Primož Pičulin

Nastopati pred občinstvom ni enostavno, a tudi tega se je mogoče naučiti v glasbeni šoli.

Na dnevu odprtih vrat so otroci lahko tudi sami preizkusili inštrumente. / Foto: Primož Pičulin

Poleg igranja inštrumentov v Glasbeni šoli Kranj poučujejo tudi balet. / Foto: Primož Pičulin

Anita Di grazia

POVEJ, KAJ SANJAŠ ...

»Pred nekaj meseci sem šla v pokoj in od takrat naprej večkrat sanjam o konjih. V sanjah jih običajno vidim, kako se pasejo na travnikih. Današnje sanje so se mi posebej vtisnile v spomin. Videla sem veliko čredo prekrasnih divjih konjev. Opazovala sem jih od daleč, da jih ne bi prestrašila. Bili so zelo lepi in pogled nanje me je pomirjal, obenem pa me je prevzela nekakšna otožnost. Imajo moje sanje globlji pomen? Kaj mi hočejo povedati?« ***Mirica***

Draga Mirica, konj je že od nekdaj eden izmed najbolj zgovornih in zanimivih sanjskih simbolov. V starih časih je bil tako rekoč človekov najboljši prijatelj. Stoletja je ta žival služila človeku, ga grela in hranila. Človek je s konjem premagoval velike razdalje in na njegovem hrbtu bil zmagoslavne bitke. Nič čudnega torej, da ga miti in pravljice zato povezujejo z močjo in življenjsko energijo. V krščanskem srednjem veku se je pozitivna podoba konja spremenila. Postal je znamenje vsega temnega in ogrožajočega. Črni konji so veljali kot jezdne živali satana in so postali simbol temačnih, demonskih sil in magičnih moči. Podobno miselnost je prevzela tudi ljudska tradicija, saj vidi v konju pogosto prinašalca nesreče in smrti, predvsem če je temne barve. Tudi mrtvi konji naj bi naznanjali skrbi in pomanjkanje, shujšani in izčrpani konji pa naj bi bili znanilci skorajda nepremagljivih težav in usodnih udarcev na življenjski poti. Nasprotno pa naj bi lepi, močni in zdravi konji napovedovali veliko srečo, uspeh in ugled. V sodobni sanjski razlagi uteleša ta mogočna in elegantna žival naše instinkte, nagone, poželenja in čutnost, prav tako tudi ženskost, blagost in potrebo po harmoniji. Freud je videl v lepoti in moči konja potenco, vitalnost in tudi neizražene ter potlačene spolne želje. Če sanjamo o konjih, se moramo spomniti čim več podrobnosti iz takšnih sanj. Predvsem stanje in barva živali sta za razlago sanj ključni: svetli konji npr. simbolizirajo po indijskem verovanju srečo in bogastvo ter govorijo o ustvarjalni energiji posameznika, medtem ko naj bi temni konji usmerjali na razdiralnost, ki jo nosimo v sebi. Svoje sanje si opisala zelo skopo, zato ti na žalost ne morem ustreči s podrobnejšo razlago, na splošno pa so zelo pozitivne in mislim, da te čaka mirno, veselo in osebnostno bogato obdobje. Konji, ki se pasejo na travnikih, govorijo o tvoji prebujajoči se notranji moči in ti obljubljajo veliko energije pri premagovanju problemov in težav. Divji konji pa imajo malce drugačen pomen. Povedala si, da si pred kratkim šla v pokoj. Morda se še nisi docela znašla v tem novem poglavju svojega življenja ali pa preprosto ne veš, kaj in kako naprej. V tem primeru ti sanje ponujajo odgovor na pladnju. Divji konji so namreč najmočnejši simbol neodvisnosti in svobode. Napočil je čas, da se znova odkriješ, da postaneš drzna in si upaš uresničiti tiste želje duše in srca, ki si jih davno nazaj zakopala. Otožnost, ki te je prevzela, simbolizira torej preteklost, ki se še ni umaknila novemu. Prav tako usmerja na nujnost pogleda vase. Ugotovi, na katerem življenjskem področju se čutiš omejeno oz. se ne moreš svobodno izraziti. Nato uvedi potrebne spremembe, da boš lahko v polnosti in povsem svobodna uživala v novem obdobju. Želim ti vse dobro!

PESMI MLADIH

Šola

Šola je ena velika nadloga.
Upam, da jo bom nekoč dojel –
in tudi prebolel!

Ko zjutraj v šolo sem prišel,
sem hitro ugotovil,
da zamudil sem.

Učiteljica me je nadrla,
še čudno, da me ni odrla.
Ko iz te učilnice sem živ ušel,
sem v naslednjo mučilnico prišel.

Ko iz te brez glave sem odšel,
sem ves vesel domov prišel,
saj ugotovil sem,
da samo glavo izgubil sem.

Matjaž Benedičič, 6. b, OŠ Železniki

Matjaž, super si, kar tako naprej z ustvarjanjem pesmi in še česa. Vsem skupaj želim veliko sonca in pesmi. **Metka**
Pesmi pošljite na elektronski naslov **pesmi.mladih@gmail.com** ali pisno na naslov: Gorenjski glas, Bleiweisova cesta 4, 4000 Kranj.

desetdnevna vremenska napoved

Torek 13. 5.	Sreda 14. 5.	Četrtek 14. 5.	Petek 16. 5.	Sobota 17. 5.	Nedelja 18. 5.	Ponedeljek 19. 5.	Torek 20. 5.	Sreda 21. 5.	Četrtek 22. 5.
9/10 °C	8/18 °C	6/15 °C	7/15 °C	7/20 °C	7/21 °C	8/23 °C	9/24 °C	10/23 °C	7/20 °C

tedenski koledar

			vzhod	zahod
13. 5.	tor.	Servacij	5.32	20.25
14. 5.	sre.	Bonifacij ○	5.31	20.26
15. 5.	čet.	Zofka	5.30	20.27
16. 5.	pet.	Janez	5.29	20.29
17. 5.	sob.	Jošt	5.28	20.30
18. 5.	ned.	Erik	5.27	20.31
19. 5.	pon.	Ivo	5.26	20.32

PRAZNOVANJA

Mladoporočenci

Na Bledu so se 26. aprila poročili Admir Čaušević in Edita Tijanović, Marko Rožman in Ina Zalokar, Jure Kokalj in Manca Vernig, **v Radovljici** Štefan Kovač in Asya Ilieva Kasabova, **v Kranju** Danijel Šavija in Darija Stanarević ter Mitja Žlebir in Ana Rehberger, **na Brdu pri Kranju** pa Igor Moškotevc in Andreja Rustja. Dne 3. maja sta se **v Dvorski vasi** poročila Bogdan Volk in Maja Zupančič, **na Bledu** Štefan Hozjan in Simona Lovenjak, **v Kranju** pa Almir Gutić in Petra Nabernik ter Gregor Aljančič in Magdalena Naparus.

Novorojenčki

Minuli teden je na Gorenjskem na svet prijokalo petdeset novorojenčkov. V Kranju je prvič zajokalo 21 dečkov (med njimi dvakrat dvojčka) in 15 deklic. Najtežji je bil deček, ki je tehtal 4510 gramov, najlažjemu dečku pa je tehtnica pokazala 2630 gramov. Na Jesenicah se je rodilo 8 deklic in 6 dečkov. Najtežja je bila deklica, ki je tehtala 4240 gramov, najlažji pa je babica natehtala 2870 gramov.

Lahko se udeležite tečaja vedeževanja.

Naročniki Gorenjskega glasa, izkoristite popust v višini 10 %. Za več informacij čim prej pokličite Tanjo na tel. št.: ***040 514 975***

Gorenjski Glas

www.gorenjski-glas.si

TANJA ODGOVARJA

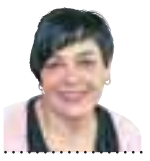

tanja.70@hotmail.com

»Prosim za pomoč in nasvet«

Spoštovani! Nimam navade spraševati neznancev za pomoč, a res mi je hudo in ne vem, več kako naprej. Danes dobim Gorenjski glas in trenutna stiska ter prejokano jutro me je napotilo k vam. Rada bi živela sama, morda najela najemnika, da bi si olajšala finančno situacijo, s svojim prijateljem bi rada mirno prebijala svoj prosti čas. Bojim pa se vselitve mladih v hišo, ne upam, strah me je. Sledili bi le prepiri, njihovi obiski, gospodovalnost bi mi ubili vse, tudi veselje do vrta, dela, živali bi bilo postavljeno na stranski tir. Rada bi le mir. Prosim, pomagajte mi z nasvetom, karkoli, kdaj bo bolje, kdaj se bom znova postavila na noge in živela, sedaj je jok, žalost, skrb na dnevnem redu. In zapiram se vase, depresija, strah pred svetom, strah. Vse to me zelo boli. Hvala vam.

Draga moja bralka, ob branju vašega pisma me je zabolelo v duši in za vašo bolečino je potrebno veliko lepih misli, da se začne zdraviti. Vse napisano je tako tragično, da bi po eni strani bilo prav, da vsi preberejo, saj bi se s tem zavedali, kako zelo veliko je vredno življenje. Življenje v miru, zdravju in splošni harmoniji. Prihodnost vam ne prinaša več slabega, kot ste vajeni, ampak vas čakajo lepi trenutki. Veliko se boste družili s prijateljem in spoznali tudi drugačen svet okoli sebe. Sina z družino nikakor ne smete sprejeti v hišo, saj bi bilo to za vas najslabše, kar se lahko zgodi, žal. Oba bi vas izkoristila do konca, živeli bi v večnem strahu, in kot pravite tudi sami, zopet bi bili dekla kot celo življenje že prej. Denarja ne smete dajati, ker je to potem sod brez dna. Umaknite se stran in s tem ne boste dali možnosti, da vas prizadenejo. Vem, da je to hudo reči materi za sina, a druge izbire nimate, razen da se še sami pohodite. Prišel je čas, končno, da boste živeli samo za sebe in vse tisto, kar vas veseli, in videli boste, da se vam s tem tudi zdravstveno stanje precej popravi. V mislih se od mame poslovite, vse drugo skušajte oprostiti, res pozabiti pa se nikoli ne more. Zanjo ste dali svoje življenje, svojo srečo, narediti ne morete več nič. Na noge se že postavljate, kmalu boste polni energije in draga moja, pot je vedno samo naprej. Nikomur več se ne boste podrejali, polagali računov za ja in ne. Ne zapirajte se več pred svetom, kajti svet je lep, le nikoli niste imeli časa, da bi ga zares pogledali. Finančno ne bo težav, saj bodo stalni prilivi in prijatelj vam stoji ob strani, danes in jutri. Najemnika v hiši vam odsvetujem, niti ne bo potrebno. Sredina leta vam prinaša sama lepa presenečenja, in še pred koncem leta se boste zavedali, da ste srečni, mirni, zadovoljni, brez strahu, kaj bo jutri, in nasmeh ne bo izginil z obraza. Vse slabo je za vami, pred vami pa samo dobro. Želim vam vse najlepše.

SOŠOLCI SPET SKUPAJ

Nekdanji sošolci kranjske trgovske šole so se nedavno po 35 letih spet zbrali. In to šele prvič v vsem tem času, zato se mnogi med seboj sploh niso spoznali ...

Jasna Paladin

Veselo druženje nekdanjih sošolcev je pred dnevi v nakelski piceriji skupaj z Anico Tiringer organizirala Dragica Skumavec, priprave na prvo obletnico sošolcev sploh pa so bile vse prej kot preproste.

»Nekatere sošolke smo se večkrat srečale in vedno smo si rekle, kako lepo bi bilo spet videti vse skupaj, a pravega pobudnika za obletnico vsa ta leta ni bilo. No, letos smo se pa lotili. Zbrati je bilo treba vse naslove, iskali smo po starih priimkih, saj za mnoge nismo vedeli, kam so se poročile. Našli smo vse, le enega sošolca ne, obletnice pa se nas je od skupno osemindvajsetih sošolcev udeležilo osemnajst. Bilo je zelo veselo, čeprav se najprej mnogi med seboj sploh nismo prepoznali,« nam je povedala Dragica Skumavec, ki se je iskanja naslovov lotila dober mesec pred obletnico, poskrbela pa je tudi za lična vabila. Večer je minil v obujanju prijetnih spominov, ker pa se tako veliko ne da povedati v enem večeru, so vsi skupaj sklenili, da novo obletnico spet pripravijo že prihodnje leto.

Nekdanji sošolci kranjske trgovske šole na svojem prvem snidenju po 35 letih / Foto: arhiv dogodka

GASILCI PRESENETILI MLADOPOROČENCA

Vilma Stanovnik

Sončna majska poročna sobota bo v lepem spominu ostala Tini in Silvu Skledar, saj sta poleg številnih stiskov rok, poljubov in čestitk doživela prav poseben sprejem po poročnem obredu v starem delu Škofje Loke. Skozi vrata sta namreč stopila med gasilske cevi, prijatelji iz Prostovoljnega gasilskega društva Trata pa so ju pozdravili tudi s sireno in darilom, ki jima ga je izročil Andrej Hostnik. Tina in Silvo, ki sta par že več kot devet let, oba pa sta tudi člana traškega gasilskega društva, sta bila nad pozornostjo prijetno presenečena, prav tako so bili presenečeni številni obiskovalci loškega Placa, ki so se sprva ustrašili, da je kje zagorelo, nato pa so olajšano ugotovili, da so k sreči gorela zgolj srca.

»To je res lepa pozornost, nisva je pričakovala in vesela sva, da so ob najinem dnevu z nama tudi prijatelji gasilci,« je presrečna povedala nevesta Tina, sicer doma iz Mengša, kamor so nato svatje odšli še na cerkveni del poroke, veselje je pa se je nadaljevalo v gostišču Repnik v Kamniku.

Skupno življenjsko pot sta Tina in Silvo začela med gasilskimi cevmi in obsuta z rižem.

Prijatelji gasilci so presenetili mladoporočenca, prvi pa jima je čestital Andrej Hostnik.

NAGRADNA KRIŽANKA

NOVI, NAPREDNEJŠI POLO

www.avtohisavrtac.si

SESTAVIL: IVO KOVAČ

ZDRAVILIŠČE V BELGIJI
TRESENJE GLASU (GLASB.)
MORSKI RAK BREZ KLEŠČ
REKA V ANGLIJI
POKRAJINA V ITALIJI
KONICA
SPLOŠNO PRIZNANJE VELIKE VREDNOSTI
MOHAMEDOVA NAJMLAJŠA HČI
UREJEN PREGLED, RAZVID
REKLO, PREGOVOR
LUKA V MEHIKI OB TIHEM OCEANU
AEROSTATIKA, AGAME, AVON, KORJAMB
KOZAREC S PECLJEM
NASELJE PRI RAKEKU
ČUSTVENO POUDARJENA IDEALIZACIJA STVARNOSTI
NAŠA PISATELJICA PEROCI
NOBELIJ
KLADA ZA SEKANJE DRV
GORENJSKI GLAS
POKRAJINA V VIETNAMU
PREPIR ZARADI NAPREDOVANJA V SLUŽBI
PRESOJA
NADIH (KNJIŽ., REDKO)

DEL ATMOSFERE
PUSTNA ŠEMA S KOŽUHOM IN ZVONCI
JUDOVSKO MOŠKO IME / VEČJA SKUPINA ŽIVALI
8

PRIPADNIK PRAVOSLAVNE VERE
16
11
PREPROSTA JED IZ VEČ ŽIVIL
2

NAUK O RAVNOTEŽJU ZRAKA
ŽIVLJENSKO GESLO / DELITEV DRŽAVE NA TRI DELE
PREBIVALEC ARABIJE / REKA V TURČIJI

GORENJSKI GLAS
AM, SKLAD. (THELONIOUS) / ZAŠČITNI PREMAZ
PUBLICIST PEČJAK / DIVJA KOZA
1
ŽIVAL, KI IMA PERUTI
GERMANSKO PLEME / STAR SLOVAN
7

NIZEK GOZD, GAJ
ROD TROPSKIH KUŠČARJEV / DEL STROJEV
NAŠ TENISAČ (BORUT) / RAČUNALNIŠKI JEZIK
NACIJA / AVSTRIJSKA SMUČARKA WACHTER
VODNA ŽIVAL / BOJEVNIŠKA SPRETNOST

ALUMINIJ
10
ZAIMEK / RISANI FILM
LETOPIS / VRVICA ZA POVEZOVANJE BUTAR
KRAJ NA NORVEŠKEM
OČKA / OTOK V ALEUTIH
AGAVI PODOBNA RASTLINA
ZGORNJA OKONČINA

ŠTIRIZLOŽNA KITICA IZ KOREJA IN JAMBA
SRBSKA PEVKA / HANS FERK
MAJHNA NIT / SLAB, SKRIVEN NAMEN
FR. PISEC (EMILE) / PREBIVALKA IRSKE

ADULAR, BUTARNIK, IATA, JADIKOVEC, PEDEL
OKRASNI GRM, JUDEŽEVO DREVO
VEZNIK / VEDA O ORGANIZACIJI GOSPODARSTVA
NAŠ JEZIKOSLOVEC (STANE) / USPEŠNA SKLADBA
5
DEL ELEKTRIČNE NAPELJAVE

KIS, OCET (NAR.)
13
21. IN 7. ČRKA ABECEDE / PRETAKANJE SOLZ
ZAPOREDNI ČRKI
KRMILNA RASTLINA
ZVEZA LETALSKIH DRUŽB / TUJE ŽENSKO IME
PRITOK SAVE V MEDVODAH
PODZEMNI ŽUŽKOJED / KDOR BREZ RAZLOGA UNIČUJE
14
OSKAR KOGOJ / RUSKI IGRALEC MIHALKOV

SIMBOL NEDOLŽNOSTI PRI PROSTOZIDARJIH
4
OPOMBA, PRIPOMBA (KNJIŽ.)
3
BRATOVA ŽENA / KDOR ŽIVI V BARAKI

DAROVALEC
NEKDANJI SODNI SLUGA / OKRASNI KAMEN
KAČA UDAV / USTALJENA OBLIKA RAVNANJA
ALPSKE REŠEVALNE SANI / VERDIJEVA OPERA
GORENJSKI GLAS

PRIPADNIK INKOV
NEKDANJI POLJSKI NOGOMETAŠ (GRZEGORZ)
BARVILO ZA LASE / NORČIJA, NOROST
TRGOVINA S SEMENI / EVROPSKO VESOLJSKO ZDRUŽENJE
15
AJDA KALAN / NEKD. SL. SMUČAR (ROBERT)
BARVA KOŽE, POLT
ORANŽADA

AVSTRALSKI MEDVEDEK
NAJVIŠJI VZOR / KOŠARKARSKI KLUB IZ SOLUNA
RAJ / EDEN OD LETNIH ČASOV ČAS
6
JAPONSKI PISATELJ (SEI) / PRIMOŽ TRUBAR

OLIVER MLAKAR
ABAK (LAT.) / NEMŠKI FILOZOF (GEORG ANTON F.)
ANICA ZIDAR / RIBIŠKA VRVICA
9
VOJKO ARKO / POMNILNIK RAČUNALNIKA
PRETVORNIK
12

POPOTNIK (LAT.)
IZRASTEK NA GLAVI / KON IČIKAVA
SOSEDA IRANA / ROBERT REDFOR
VERBENI PODOBNA CVETOČA LONČNICA

STVARI IZ ČEZMORSKIH KRAJEV
VOJSKA
1 2 3 4 5 6 7 8

NAJMANJŠA ŠPORTNA JADRNICA
POKRAJINA V SAUDSKI ARABIJI
TRGOVEC S CENENIM BLAGOM
9 10 11 12 13 14 15 16

Avtohiša Vrtač, d.o.o. Kranj

Delavska cesta 4, 4000 Kranj
Tel.: 04 27 00 200, faks: 04 27 00 222 www.avtohisavrtac.si

1. nagrada: enodnevna uporaba avtomobila GOLF VARIANT
2. nagrada: enodnevna uporaba avtomobila VW POLO
3. nagrada: poklanja Gorenjski glas

Rešitve križanke (geslo, sestavljeno iz črk z oštevilčenih polj in vpisano v kupon iz križanke) pošljite na dopisnicah do srede, 28. maja 2014, na Gorenjski glas, Bleiweisova cesta 4, 4001 Kranj, p. p. 124. Dopisnice lahko oddate tudi v nabiralnik Gorenjskega glasa pred poslovno stavbo na Bleiweisovi cesti 4.

DRUŽABNA KRONIKA

V RITMIH TEDNA MLADIH

V Kranju se je začelo pestro dogajanje Tedna mladih, na modni reviji smo obiskali mlado gorenjsko oblikovalko Evo Cerar, minuli teden pa je bilo družabno tudi v Mercatorjevih trgovinah, kjer se je zaključila akcija Radi delamo dobro.

S. Lesjak, J. Paladin

Že uvodni vikend kranjskega festivala Teden mladih – na jdaljšega tedna v letu – je ponudil pestro družabno dogajanje, v katerem je utripalo vse mesto. Po glasbeni plati sta za petkovo ogrevanje s podalpskimi uspešnicami poskrbeli zasedbi Veseli svatje in Šundr Band, eden izmed koncertnih vrhuncev festivala pa je bil nastop skupine Jinx, ki so v soboto napolnili avditorij Khislsteina in ponovno navdušili. Bogati glasbeni ponudbi festivala – obiskovalce so pritegnili tudi koncerti v džezovskih, klasičnih in ritmih reggae glasbe – pa poseben pridih dajejo številni družabno-športni dogodki, delavnice in tržnice vseh vrst. Če je sončna sobota vse potegnila na plano, pa je bila oblačna nedelja idealna za obisk ustvarjalnih delavnic, potopisnih predavanj, gledališke predstave ali zanimive debate o priljubljeni Igri prestolov s Pižamo v glavni vlogi.

Za obisk je bila idealna tudi modna revija Srednje šole za oblikovanje in fotografijo v ljubljanskih Križankah, sploh za modne navdušence, ki jih zanimajo kreacije mladih oblikovalcev. Med dijaki omenjene šole se je s svojimi kreacijami na temo Emone in Rimljanov predstavila tudi Eva Cerar iz Gorenja vasi - Reteč, ki je navdušila s svojo zaključno nalogo. Kot nam je zaupala, je v svojih kreacijah skušala zajeti črno-beli odsev starega mesta – trdno postavljene temelje nekdanje utrdbe, harmonijo razmerij in pisane mozaike.

Pravi mozaik pa je bila tudi akcija Radi delamo dobro, ki je aprila potekala v Mercatorjevih trgovinah, tudi v devetnajstih poslovalnicah po Gorenjskem, v teh dneh pa so razglasili zmagovalce, ki so prejeli donacijo v višini tisoč evrov. Med društvi, ki so jim obiskovalci namenili največ glasov, so prevladovala gasilska, tako je bilo tudi v Preddvoru, kjer smo obiskali zaključno slovesnost. Poslovodja Mercatorja Preddvor Anica Martinjak je nagrade podelila članom PGD Preddvor, Vrtcu pri OŠ Matije Valjavca Preddvor in Turističnemu društvu Kokra. Zmagovalna društva bodo donacije namenila konkretnim projektom in preddvorski gasilci so že napovedali, da bodo denar namenili nakupu novega gasilskega vozila, s katerim želijo čez dve leti zabeležiti 120-letnico.

V poletni klimi je postal Prešernov gaj prostor rekreacije, zabave in počitka. / Foto: Matic Zorman

V slaščičarskem kotičku so pripravljali indijančke ter ostale dobrote. / Foto: Matic Zorman

Za vroče ritme salse so v KluBaru poskrbeli člani skupine Las Cuerdas. / Foto: Primož Pičulin

Eva Cerar na modni reviji Srednje šole za oblikovanje in fotografijo / Foto: Matic Zorman

Eva je za zaključno nalogo izdelala kreacije na temo stare Emone in Rimljanov / Foto: Matic Zorman

Marjan Peneš (vrtec), Marko Bohinc (PGD Preddvor), Rok Valjavec (TD Kokra) in Anica Martinjak / Foto: Matic Zorman

VRTIMO GLOBUS

Conchita osvojila Eurosong

V soboto je v danskem Köbenhavnu potekala Evrovizija, največje glasbeno tekmovanje v Evropi, kjer je s skladbo Rise Like a Phoenix prepričljivo zmagala avstrijska transvestitka **Conchita Wurst (26).** Ta je prepričala z izjemnim nastopom, največ pozornosti pa je vzbudila s svojim nenavadnim videzom. Gre namreč za šestindvajsetletnega bradatega pevca v ženski preobleki. Drugo mesto je osvojila Nizozemska, tretje pa Švedska. Slovenska predstavnica Tinkara Kovač je kljub odličnemu nastopu pristala na predzadnjem mestu.

Michael Douglas srečen v objemu soproge

Michael Douglas (69) in **Catherine Zeta-Jones (44)** sta premagala zakonsko krizo in sta zelo srečna. »Zopet sva si zelo blizu in se odlično razumeva,« je v intervjuju ob promociji novega filma And So It Goes pojasnil igralec, ki pravi, da je spoznal, da ljubljene osebe ne smeš imeti za samoumevno. Par, ki je poročen trinajst let in ima skupaj dva otroka, so opazili tudi na skupni večerji.

Mila Kunis načrtuje naravni porod

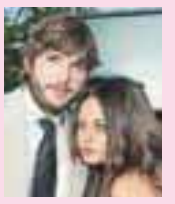

Igralka **Mila Kunis (30),** ki z **Ashtonom Kucherjem (36)** pričakuje prvega otroka, je priznala, da se je odločila za naraven porod, brez anestezije. »Odločila sem se za porod po naravni poti. Sama sem si to nakopala , zato želim izpeljati čim bolje,« je v šali povedala Mila, ki pa ni želela izdati otrokovega spola in imena.

Chrisu Brownu še štiri mesece zapora

R&B pevec **Chris Brown (25)** bo moral v zaporu preživeti še štiri mesece. Sodnik mu je od enoletne kazni odštel osem mesecev za vzorno vedenje. Pevec je priznal, da je napadel moškega in mu zlomil nos, zato se lahko ugodi, da bo zapor zapustil predčasno.

Dvaindvajsetletna Špela Kambič iz Bašlja je študentka Višje šole za zdravstveno nego Jesenice, poleg študija pa dela kot natakarica in hostesa. V objektiv smo jo ujeli na sejmu LOS ob stojnici z blejskimi kremnimi rezinami. / Foto: Gorazd Kavčič

Brezovi listi niso brez koristi

Zgodaj spomladi smo mlade brezove popke dodajali divjim solatam, maja, ko breza odcveti, pa je čas, da naberemo še lepljive mlade brezove liste. Uporabimo jih za pomladanske čajne kure, nekaj pa jih posušimo za čas, ko nam ti lepi srčasti listi ne bodo več na dosegu roke. Še posebej radi naj jih trgajo ljudje, ki jih mučijo bolezni sečil. Breza namreč uspešno odstranjuje odvečno vodo iz telesa in umirja vnetja.

Pavla Kliner

Vitka, a močna

Navadna breza (Betula pendula) je s svojo vitko linijo, gladkim srebrnkasto belim lubjem, trikotnimi bleščeče zelenimi listi nazobčanih robov in dolgimi, visečimi mačicami za mnoge najlepše drevo. Raste po vsej Evropi, razen v Mediteranu. V severni Evropi se razprostirajo obsežni brezovi gozdovi. Pri nas jo srečamo domala povsod, najznačilnejša pa je vendarle za Belo krajino. Njej sorodna puhasta breza (Betula pubescens) pa raste pri nas po močvirjih in šotnih barjih. Slovani in Germani so navadno brezo častili kot sveto drevo. V Rusiji je simbol pomladi in devištva. Sibirska ljudstva jo imajo za os sveta in jo uporabljajo pri nekaterih starodavnih obredih.

Zdravilo zoper nečisto kožo

V severni Evropi je breza močno priljubljena tudi v zdravilstvu. Svoj čas je veljala za pravo panacejo, rastlino, ki pozdravi vse bolezni. Še posebej se je izkazala pri kožnih obolenjih. Z njo so zdravili vse od mozoljev, gnojnih čirov, razjed, garij, krast, do ekcema in luskavice. V srednjem veku je tudi sveta Hildegarda iz Bingna svetovala uporabo brezovih listnih popkov pri kožnih izpuščajih in tvorih. Brezov sok in listje sta bila priljubljeno zdravilo proti revmatizmu, protinu in težavam z mehurjem.

Brezovi listi za poparek in kopeli

Poparek naj bo!

Glavna učinkovina brezovih listov so flavonoidi, eterična olja, C-vitamin, črešlovine, saponini in kalcij. Liste uporabimo sveže ali jih posušimo v senci. Za pripravo čaja jih ne kuhamo, le poparimo: žličko brezovih listov prelijemo s skodelico vrele vode, pustimo stati 10 minut, precedimo in popijemo. Ker se ob uporabi čaja iz telesa izločajo velike količine seča, je prav tako pomembno, da popijemo še kak kozarec ali dva sveže vode dnevno, da nadomestimo izgubljeno.

Pomoč pri diabetesu in boleznih sečil

Brezov poparek dobro dene sladkornim bolnikom, zlasti v začetnem stadiju bolezni. Priporočajo ga tudi ljudem, ki imajo pogoste težave z mehurjem in sečili. Dobro naj bi spodbujal izločanje seča. Odvajanje vode je pomembno pri obolelih ledvicah in jetrih, saj se tako zmanjša količina sečne kisline v krvi. Izginejo tudi revmatične in protinske težave z bolečinami v sklepih, pozdravijo se bolezni mehurja in težave pri mokrenju. Nekateri viri navajajo, da dolgotrajnejše uživanje nesladkanega poparka »stopi« ledvične kamne in pesek. Učinek je okrepljen, če si privoščimo še kopeli z brezovo vodo ali listjem, ki pozdravijo tudi kožna obolenja in odpravljajo celulit. Breza je tudi antibiotik, pomaga zoper aterosklerozo, izpadanje las in še kaj bi se našlo. Sveži listi kot obkladki pospešujejo celjenje ran.

Brezovi listi umirjajo vnetja.

Mešanica za čiščenje krvi

Navadna breza naj bi uravnala tudi celično presnovo, zato jo pogosto najdemo kot sestavino čajev za hujšanje oziroma »pomladnih kur« za »čiščenje krvi«. Družbo v njih ji navadno delajo še gladež (Ononis spinosa), kopriva (Urtica dioica), bezeg (Sambucus nigra) in regrat (Taraxacum officinale).

Uporaba za večino varna

Uporaba čaja iz brezovih listov je lahko dolgotrajna in je varna, z zdravnikom pa se naj glede njegove uporabe posvetujejo ljudje, ki imajo zastoj vode zaradi šibkega srca in bolezni ledvic. Pri uporabi navadne breze naj bodo previdni tudi posamezniki, ki jih muči seneni nahod. Zaradi vsebnosti metilsalicilata ni primerna za otroke. Nosečnicam in doječim materam pripravkov na osnovi navadne breze ne priporočajo iz splošne previdnosti, ker varnost v teh okoliščinah ni potrjena.

KUHARSKI RECEPTI

Za vas izbira Danica Dolenc

Tedenski jedilnik

Nedelja – kosilo: goveja juha z vlivanci, meso iz juhe, jabolčni hren, zapečen krompir, berivka z drobnjakom, rabarbarin zavitek; **večerja:** svinjska rebra na žaru, ajvar, lepinje
Ponedeljek – kosilo: kremna juha iz kopriv, po dunajsko ocvrt piščanec, pire krompir, zelena solata z lečo; **večerja:** hrenovke na žaru, zeliščna skuta, paradižnik, čebulni kruh
Torek – kosilo: ričet z zelenjavo in govedino, palačinke z marmelado, kompot iz suhega sadja; **večerja:** zapečene sardele, zeljnata solata s krompirjem, žemljice
Sreda – kosilo: juha iz luštreka in mleka, puranji zvitki z bučkami, njoki, berivka v solati; **večerja:** mlečna kaša s suhimi češpljami, mleko
Četrtek – kosilo: gobova juha s krompirjem, makaronovo meso, rdeča pesa v solati; **večerja:** jajčne omlete z drobnjakom, meto, meliso in drugimi zelišči, koruzni kruh, jogurt
Petek – kosilo: paradižnikova kremna juha, šarenke po tržaško, peteršiljev krompir, berivka z jajcem, domači prijatelj; **večerja:** ajdov kruh z maslom in medom, bela kava
Sobota – kosilo: omaka iz mešanega mletega mesa (haše), krompirjevi svaljki, radič s fižolom v solati, pehtranova potica s skuto; **večerja:** beluši z jajci v marinadi, francoska štruca

Zapečen krompir s šunko

Potrebujemo: 1 kg krompirja, sol, 15 dag kuhane, na kocke narezane šunke, 8 dag naribanega sira, peteršilj; za preliv: 1 jajce, 1 dl kisle ali sladke smetane, sol, poper; 10 dag masla.

Krompir olupimo, narežemo na rezine, ga v osoljenem kropu kuhamo kakih 10 minut, nato pa odcedimo. Polovico krompirja stresemo v namaščen pekač, po njem potresemo šunko, polovico sira in sesekljan peteršilj, prekrijemo s preostalim krompirjem in prelijemo s prelivom iz stepenega jajca, smetane in popra. Po vrhu jed potresemo s koščki masla in preostalim sirom. Pečemo v pečici pol ure pri 200 stopinjah C.

Rabarbarin zavitek

Testo: 25 dag mehke bele moke, 1 do 1,5 dl mlačne vode, sol, 2 žlici olja; 10 dag masla ali margarine za pokapanje; nadev: 1,25 kg rabarbare, 8 dag drobtin, 4 dag masti ali olja, 20 dag sladkorja, cimet, 12 dag masla ali margarine; 3 dag sladkorne moke za posip.

Moko presejemo, v sredini napravimo jamico, kamor vlijemo olje in solimo. Prilijemo še mlačno vodo, vse razmešamo, nato gnetemo 10 do 15 minut, da dobimo lep, gladek hlebček. Položimo ga na pomokano desko, pomažemo z oljem in pustimo pokritega najmanj pol ure.
Med tem časom rabarbarina stebla olupimo in jih narežemo na približno 2 cm dolge koščke. Testo najprej razvaljamo z valjarjem, potem pa razvlečemo čez vso mizo. Poklicni kuharji priporočajo, da počakamo z nadevom vsaj 10 minut, da se testo malce osuši. Testo do ene tretjine potresemo z na maščobi prepraženimi drobtinami, rabarbaro in sladkorjem, v katerega smo zamešali cimet. Preostali dve tretjini testa pokapljamo z raztopljenim maslom. Testo zvijemo in zvitek položimo v dobro namaščen pekač; po vrhu ga na tanko pomažemo z maščobo in spečemo. Pečen zavitek narežemo na rezine in jih potresemo s sladkorno moko.

Zdrave palačinke

Lahke jedi

Erika Jesenko

Le kdo ne pozna palačink? Pripravimo jih zelo hitro in lahko jih nadevamo z različnimi nadevi. Primerne so tako za zajtrk kot za kosilo, večerjo, malico, sladico Da bomo dobro služili našemu zdravju in ne samo duši, vam predstavljam bolj zdravo različico palačink; polnozrnate palačinke s skutnim ali jabolčnim nadevom.

Za testo potrebujemo: 150 g polnozrnate moke, 150 g pšenične moke, 2 dl mleka, 2 dl mineralne vode, 2 jajci, ščep soli, 1 žlico rjavega sladkorja.

Beljaka ločimo od rumenjakov in ju stepimo v čvrst sneg. V posodi z metlico zmešamo ostale sestavine in na koncu vmešamo še sneg beljakov. Iz testa v segreti in namaščeni ponvi specimo palačinke.

Nasvet: če je testo pregosto ali preredko, po potrebi dodamo še moko ali tekočino. Beljakov sneg naredi palačinke še posebno puhaste in mehke.

Za skutin nadev potrebujemo: 250 g skute, 150 ml tekočega jogurta, sok pol limone, 1 žlico rjavega sladkorja, poljubno marmelado.

Vse sestavine damo v posodo in dobro zmešamo. Palačinke najprej namažemo s poljubno marmelado, potem pa jih nadevamo s skutnim nadevom in zvijemo.

Nasvet: za prijetno aromo in okus v nadev vmešajmo dve žlici ruma. Sladkor lahko nadomestimo z medom.

Za jabolčni nadev potrebujemo: 4 jabolka, 1 žlico rjavega sladkorja, sok polovice limone, 1 vanilin sladkor, cimet.

Jabolka olupimo in narežemo na lističe ali manjše koščke. V kozici jih skupaj s sladkorjem, limoninim sokom in vaniljevim sladkorjem dušimo približno deset minut, da se zmehčajo. Na koncu jih zmečkamo s paličnim mešalnikom, da dobimo homogeno zmes. Palačinke namažemo s pripravljenim jabolčnim nadevom, potresemo s cimetom in zvijemo. Pa dober tek!

HALO-HALO GORENJSKI GLAS
telefon: 04 201 42 00

Naročilo za objavo sprejemamo po telefonu 04/201-42-00, faksu 04/201-42-13 ali osebno na Bleiweisovi cesti 4, v Kranju oz. po pošti – od ponedeljka do četrtka do 11. ure! Cena oglasov in ponudb v rubriki je izredno ugodna.

Obvestila o dogodkih objavljamo v rubriki glasov Kažipot brezplačno samo enkrat, pošljete jih lahko na e-poštni naslov kazipot@g-glas.si.

PRIREDITVE

Prikaz postopkov oživljanja

Kranj – Rotaract klub Kranj vabi, da se v soboto, 17. maja, med 8. in 12. uro na Maistrovem trgu udeležite prikaza postopkov reševanja življenja – oživljanja z defibrilatorjem in vaj na lutkah, ki ga bodo organizirali v sodelovanju z reševalno postajo Kranj.

Pripovedovalski variete

Kranj – V Mestni knjižnici Kranj bo jutri, v sredo, 14. maja, ob 19. uri Pripovedovalski variete z Boštjanom Napotnikom – Napom.

Filmski večer

Kranj – V Mestni knjižnici Kranj se bo v četrtek, 15. maja, ob 19. uri začel filmski večer s filmoma Karpopotnik (Karpo Godina, Jugoslavija, 1971, 14) in Zdravi ljudje za razvedrilo (Matjaž Ivanišin, Slovenija, 2012, 50). Projekciji obeh filmov bo sledil pogovor z režiserjem Matjažem Ivanišinom. Pogovor bo vodil Peter Cerovšek.

Odprta impro vaja

Kranj – V Mestni knjižnici Kranj bo v okviru Tedna mladih v petek, 16. maja, ob 17. uri Odprta impro vaja KUD-a KIKS. Tudi sami se boste lahko preizkusili v improvizaciji.

Festival Sončnica

Jesenice – Waldorska šola vabi v soboto, 17. maja, na Čufarjev trg, kjer bo od 10. do 15. ure potekal Festival Sončnica – prireditev za otroke in odrasle – delavnice, igre, lutkovne predstave za otroke, spoznavalnice za starše in iskanje skritega zaklada. Vstop je prost. Več informacij lahko dobite na www.waldorf-gorenjska.si.

Zelemenjava + menjava

Tržič – V spodnjem hodniku Knjižnice dr. Toneta Pretnarja bo v soboto, 17. maja, od 9. ure dalje potekala druga vseslovensko Zelemenjava. Tokrat boste domov lahko odnesli kakšen dober domači čaj, zanimivo majico ali roman, ki ga še niste prebrali.

Slavkov memorial

Gozd - Martuljek – Planinsko društvo Gozd Martuljk organizira v nedeljo, 18. maja, v spomin na ponesrečenega člana tradicionalni Slavkov memorial, tekmovanje v veleslalomu pod Špikom. Začetek tekmovanja bo ob 10.30. Prijave bodo zbirali na dan tekmovanja ob 10. uri pri bivaku. Smučarji se bodo pomerili na srednji čas. Razglasitev rezultatov in podelitev medalj bo pri bivaku pod Špikom, obenem bo potekala tudi razglasitev rezultatov za pokal rutarških planincev.

Za otroke

Kranj – V Mestni knjižnici Kranj bo delavnica Čarobni prsti Ribice iz filca v četrtek, 15. maja.

Škofja Loka – Na Mladinskem oddelku bo jutri, v sredo, 14. maja, ob 17.30 pravljična urica z naslovom Pravljična pomlad, v četrtek, 15. maja, pa ob 17.30 Škofjeloške pripovedke z rokodelsko delavnico. V petek, 16. maja, bo ob 17.30 gledališka delavnica za otroke pod vodstvom Nadje Strajnar.

Bled – V Knjižnici Blaža Kumerdeja bo v petek, 16. maja, ob 17. uri cirkuška predstava Potovanje v deželo Klovnade. Nastopa Zavod Bufeto.

Tržič – Ura pravljic bo v tržiški knjižnici v četrtek, 15. maja, ob 17. uri.

Jesenice – V jeseniški knjižnici bodo danes, v torek, 13. maja, angleške urice od 16. uri, jutri, v sredo, 14. maja, bo ustvarjalna delavnica Punčke ob 17. uri, v četrtek, 15. maja, bo ura pravljic ob 17. uri, v petek, 16. maja, pa bo Brihtina pravljična dežela ob 10. uri.

IZLETI

24. nočni rokovnjaški pohod

Trojane – Planinsko društvo Kamnik vabi, da se v soboto, 24. maja, udeležite 24. Nočnega rokovnjaškega pohoda. Start bo ob 20.30 izpred Gostinskega podjetja Trojane na Trojanah. Informacije v času udarnih ur PD Kamnik, tel.: 01 83 91 345 ali pa 031 395 094 (Miran), 041 727 918 (Jana).

Planinski izlet na Breški Jalovec

Križe – Ljubitelji gora se v soboto, 17. maja, s Planinskim društvom Križe lahko odpravite na planinski izlet na Breški Jalovec nad izvirom reke Nadiže, in sicer na italijanski strani najdaljšega grebena v Julijskih Alpah. Več informacij:www.trzic.si/strani/PDKrize, info@pd-krize.si.

Ekskurzija na Vrhniko in v Bistro

Tržič – Društvo diabetikov Tržič skupaj z Zvezo združenj šoferjev in avtomehanikov Slovenije Tržič vabi na izlet na Vrhniko in naprej v Bistro. Izlet bo v četrtek, 15. maja, odhod iz Tržiča bo ob 8.30. Več informacij: 031 727 208, diabetiki.trzic@gmail.com

Izobraževalni dan: po zeliščarski poti

Tržič – Društvo diabetikov Tržič jutri, v sredo, 14. maja, vabi na izobraževalni dan po zeliščarski poti na eko kmetiji Robež v Lomu. Več informacij: 031 727 208, diabetiki.trzic@gmail.com.

V Arboretum Volčji Potok

Gozd - Martuljek – Mladinski odsek pri Planinskem društvu Gozd Martuljk vabi v soboto, 17. maja, na izlet v Arboretum Volčji Potok, kjer si boste ogledali razstavo dinozavrov. Zbor bo ob 8. uri pred penzionom Špik v Gozdu - Martuljku, od koder se boste z osebnimi avtomobili peljali do Arboretuma. Dodatne informacije in prijave do četrtka, 15. maja, po tel. št. 041 554 014 Sara ali 041 600 388 Ines.

Turnokolesarski izlet okrog Vrbskega jezera

Žirovnica – Planinsko društvo Žirovnica prireja v soboto, 17. maja, turnokolesarski izlet okrog Vrbskega jezera. Pot je nezahtevna, dolga petdeset kilometrov, povzpeti se bo mogoče tudi na razglednik Jedvovco (Pyramidkogel). Prijavite se lahko do četrtka, 15. maja, po tel. 041 582 115.

PREDAVANJA

Venezuela

Bled – V Knjižnici Blaža Kumerdeja Bled bo jutri, v sredo, 14. maja, ob 19.30 turistično ponudbo Venezuele predstavil domačin Žiga Šorli.

Tri generacije v Nepalu

Bled – V Knjižnici Blaža Kumerdeja Bled bosta v petek, 16. maja, ob 19.30 domačinki Marina in Duška Vukaševič spregovorili o vtisih iz te oddaljene dežele in o dobrodelnem projektu pomoči šoli v Mungliju.

OBVESTILA

Delavnica tapkanja

Žiri – Knjižnica Ivana Tavčarja Škofja Loka, Krajevna knjižnica Žiri, organizira brezplačno 6-urno delavnico tapkanja Potrebe kot motivator, in sicer v soboto, 17. maja, od 9. do 15. ure v Krajevni knjižnici Žiri. Število mest je omejeno, zato so potrebne prijave na: apolonija@soliris.si.

Naravna gradnja in obnovljivi viri energije – priložnosti za zeleni turizem in malo podjetništvo

Kranj – Center za trajnostni razvoj podeželja Kranj organizira brezplačno delavnico z naslovom Naravna gradnja in obnovljivi viri energije – priložnosti za zeleni turizem in malo podjetništvo, ki bo danes, v torek, 13. maja, ob 18.30 v prostorih Fakultete za organizacijske vede v Kranju, Kidričeva cesta 55 a. Prijave: vlasta.jursak@ctrp-kranj.si, GSM 040 733 344, tel. 04 257 88 26. Več o dogodku si oglejte na www.ctrp-kranj.si.

Hočem službo!

Kranj – V Mestni knjižnici Kranj bo v okviru Tedna mladih jutri, v sredo, 14. maja, ob 18. uri zaključni dogodek projekta Hočem službo!: novi časi, novi izzivi, nove možnosti Kluba študentov Kranj.

Delavnica Staroslovanski prstan

Preddvor – V soboto, 17. maja, bo ob 10. uri v Krajevni knjižnici Preddvor delavnica Staroslovanski prstan z gradišča nad Bašljem. Arheologinja Katarina Udovč bo predstavila staroslovanski prstan, kdo in kdaj ga je nosil ter kje v Sloveniji poleg Gradišča je bil še najden, iz katerega materiala in kako je bil izdelan, kako je bil okrašen in kakšni motivi se pojavljajo na takih prstanih, Nataša Druškovič pa bo predstavila izdelovanje nakita oz. prstana in kakšno orodje pri tem uporablja. V zadnjem delu boste tudi sami lahko izdelali staroslovanski prstan.

Test hoje

Tržič – V četrtek, 15. maja, bo Športa zveza Tržič skupaj z Zdravstvenim domom Tržič organizirala brezplačen test hoje. Merili bodo tudi tlak in sladkor. Test bo potekal pri Osnovni šoli Križe od 17. do 19. ure. Merili bodo tudi holesterol in trigliceride, kar pa bo plačljivo.

Križe – Športna zveza Tržič bo v četrtek, 15. maja, predstavila osnove nordijske hoje od 17. do 19. ure pred OŠ Križe. Istočasno bo potekalo tudi merjenje krvnega tlaka, holesterola in sladkorja v krvi. Za dodatne informacije lahko pokličete na številko 051/354 064 (Biserka Drinovec).

Dojenje

Škofja Loka – Skupina za podporo in pomoč doječim materam v Škofji Loki (LLLI) vabi na srečanje v petek, 16. maja, ob 16.30 v prostorih Zdravstvenega doma Škofja Loka. Tema srečanja bo Pogoste težave. Informacije – tel. 030 62 77 76 (Irena) in 01/3611 320 (Andreja). Osnovne informacije o dojenju so na voljo tudi na spletni strani: http://www.dojenje.net.

Vpis v Glasbeno šolo Tržič

Tržič – Glasbena šola Tržič še danes, v torek, 13. maja, sprejema prijave na preizkus glasbenih sposobnosti za vpis v glasbeno šolo za šolsko leto 2014/15. Prijave bodo sprejemali v pisarni glasbene šole od 9. do 18. ure.

Teden vseživljenjskega učenja

Tržič – Na Ljudski univerzi v Tržiču so od 12. do 16. maja v okviru Tedna vseživljenjskega učenja pripravili nekaj aktivnosti, s katerimi želijo približati njihovo izobraževalno dejavnost. Za vse aktivnosti je potrebna predhodna prijava na elektronski naslov: kristina.zupan@guest.arnes.si ali preko elektronskega obrazca na spletni strani.

Srečanje onkoloških bolnikov

Tržič – Društvo onkoloških bolnikov vabi vse obolele za rakom, da se pridružite skupini za samopomoč Tržič, ki deluje v okviru Društva onkoloških bolnikov Slovenije, in sicer danes, v torek 11. marca, ob 17. uri v predavalnici Zdravstvenega doma Tržič. Predhodna prijava ni potrebna.

Kuharska delavnica: šola hujšanja

Tržič – Jutri, v sredo, 14. maja, bo v Osnovni šoli Bistrica z začetkom ob 17. uri potekala kuharska delavnica za šolo hujšanja v organizaciji Društva diabetikov Tržič.

KONCERTI

Koncert sakralne glasbe

Bled – Chopinov zlati prstan vabi na koncert sakralne glasbe vokalne skupine Krila, ki bo v četrtek, 15. maja, ob 20. uri v cerkvi sv. Martina na Bledu. Vstop je prost.

Nastop klavirskega oddelka

Jesenice – Glasbena šola Jesenice vabi na nastop učencev klavirskega oddelka, ki bo danes, v torek, 13. maja, ob 18.30 v dvorani Lorenz Glasbene šole Jesenice.

Revija pevskih zborov v Kranju

Tržič – V soboto, 17. maja, se z Društvom upokojencev Tržič lahko odpravite na revijo pevskih zborov, ki bo potekala v Kranju. Za več informacij pokličite na telefonsko številko 04 596 11 65.

Humanitarni koncert za Zvezo Sonček

Kranj – V petek, 16. maja, se bo ob 20. uri v Letnem gledališču Khislstein začel humanitarni koncert glasbene skupine IF.

RAZSTAVE

Razstava keramičnih slik

Kranj – Jutri, v sredo, 14. maja, bo ob 20. uri v Galeriji Pungert na koncu starega dela mesta Kranja odprtje razstave keramičnih slik Barbe Štembergar Zupan in Nika Zupana. Na njunih keramičnih slikah so zapisani verzi dvanajstih slovenskih in španskih pesnikov.

Človek in kovina 2014

Jesenice – Fotografsko društvo Jesenice vabi jutri, v sredo, 14. maja, ob 19. uri na projekcijo izbranih in nagrajenih del digitalne fotografske razstave Človek in kovina 2014. Projekcija izbranih in nagrajenih del bo v Kinu Železar, razstava nagrajenih fotografij pa v Fotogaleriji od 14. maja do 10. junija 2014

K Mariji Pomagaj na Brezje 1814–2014

Kranj – Gorenjski muzej vabi na odprtje razstave K Mariji Pomagaj na Brezje 1814–2014, in sicer danes, v torek, 13.

maja, ob 19. uri v Mestni hiši, Glavni trg 4, Kranj. Razstava je posvečena 200-letnici milostne podobe matere božje na Brezjah avtorja Leopolda Layerja in zgodovini romanj v ta sveti kraj. Avtor razstave je Jože Dežman.

Harmonična lepota čapelj in krajine

Tržič – Odprtje slikarske razstave Harmonična lepota čapelj in krajine diplomiranega slikarja Davida Premrla bo v četrtek, 15. maja, ob 18. uri v Galeriji Atrij Občine Tržič.

Delu čast in oblast

Kropa – Muzeji radovljiške občine vabijo na odprtje gostujoče razstave Gornjesavskega muzeja Jesenice. Naslov razstave je Delu čast in oblast, Predelovalni obrati jeseniške železarne. Razstavo bodo v četrtek, 15. maja, ob 18. uri odprli v Kovaškem muzeju v Kropi.

Sponzor nagradne križanke, ki je bila objavljena 25. 4. 2014 v Gorenjskem glasu, je bilo podjetje **Avtohiša Vrtač, d. o. o.**, iz Stražišča pri Kranju. Nagrajenci: 1. nagrada: enodnevna uporaba – GOLF VARIANT – **Lojze Kristan**, Medvode; 2. nagrada: enodnevna uporaba – VW POLO – **Miro Roblek**, Preddvor; 3. nagrada: poklanja Gorenjski glas – **Miha Rus**, Bled. Nagrajencem čestitamo.

LOTO

Rezultati 38. kroga – 11. maja 2014
15, 20, 26, 31, 33, 34, 35 in 21

Loto PLUS: **4, 6, 7, 18, 30, 31, 39 in 33**
Lotko: **2 6 6 4 2 4**

Sklad 39. kroga za Sedmico: **1.160.000 EUR**
Sklad 39. kroga za PLUS: **140.000 EUR**
Sklad 39. kroga za Lotka: **780.000 EUR**

MALI OGLASI

T: 201 42 47, F: 201 42 13
E: malioglasi@g-glas.si

Male oglase sprejemamo:
za objavo v petek – do srede do 14. ure in za objavo v torek do petka do 14. ure!
Delovni čas:
ponedeljek, torek, četrtek, petek neprekinjeno od 7. do 15. ure, sreda od 7. do 16. ure, sobote, nedelje in prazniki zaprto.

NEPREMIČNINE

STANOVANJA

PRODAM

1,5-SOBNO stanovanje v Stražišču pri Kranju, cena 55.000, tel.: 031/331-250 14001864

KRANJ - Huje, 4-SS, 105 m2, renovirano, opremljeno. Možna menjava za manjše, 103.000 EUR, tel.: 070/917-223 14001733

MEDVODE – 145 m2, 5 SS, letnik 2002. V celoti opremljeno, dva balkona, garaža, cena 199.000 EUR. Možna je menjava (vse kombinacije), tel.: 041/672-917 14001839

ODDAM

ENOSOBNO stanovanje v Kranju, Župančičeva ul., delno opremljeno, tel.: 070/745-866 14001865

SOBO s kopalnico v Kranju, tel.: 031/805-412 14001859

ENOSOBNO stanovanje, 37 m2, delno opremljeno, prenovljeno, v Kranju, tel.: 041/585-320 14001873

2-SOBNO stanovanje, delno opremljeno, 58 m2, Zoisova 7, Kranj, 360 EUR/mesec, tel.: 041/426-898 14001871

MANSARDNO 3-sobno stanovanje, delno opremljeno, 103 m2, Župančičeva 19, Kranj, 430 EUR/mesec, tel.: 041/426-898 14001872

VIKENDI, APARTMAJI

PRODAM

KOČO na Veliki planini, popolnoma obnovljeno, tel.: 040/554-000 14001869

ODDAM

APARTMAJE, okolica Zadra, 50 m od morja, senca borovcev, od 35 EUR dalje, tel.: 031/515-422 14001863

POSESTI

KUPIM

KMETIJSKO zemljišče ali gozd, tel.: 041/751-266 14001868

POSLOVNI PROSTORI

ODDAM

POSLOVNE PROSTORE v IOC Inteks na Savski cesti 34, Kranj (bivša Trenča) oddamo, velikost od 150 do 550 m2. Cena 2,95 EUR/m2 mesečno, tel.: 041/426-898 14001775

MOTORNA VOZILA

KARAMBOLIRANA VOZILA

KUPIM

KARAMBOLIRAN avto ali avto v okvari, od letnika 2000 dalje, tel.: 040/325-128 14000198

GRADBENI MATERIAL

KURIVO

PRODAM

DRVA – metrska ali razžagana, možna dostava, tel.: 041/718-019 14001759

BUKOVE butare za krušno peč, tel.: 040/955-682 14001855

BUKOVO hlodovino, tel.: 041/933-205 14001850

SUHA bukova drva in bukove goli, Gorje, tel.: 031/561-707 14001851

STANOVANJSKA OPREMA

POHIŠTVO

PRODAM

KOTNO sedežno in kavč po ugodni ceni ter pony kolo, ohranjeno, tel.: 041/924-049 14001854

OKROGLO mizo in 4 stole, tel.: 040/705-145 14001853

SEDEŽNO garnituro modre barve, nerabljeno, dimenzije 260 x 210, vključno z ležiščem, tel.: 040/232-490 14001856

UMETNINE, NAKIT

PRODAM

SLIKO na platnu, cena simbolična, tel.: 051/302-866 14001862

MEDICINSKI PRIPOMOČKI

OČALA 50 EUR CENEJE. Velja ob nakupu dioptrijskih očal v Optiki Aleksandra, Qlandia. Tel. 04 234 234 2, www.optika.si. 14001222

KMETIJSKI STROJI

PRODAM

CIRKULAR za žaganje drv s koritom in mizo, tel.: 031/812-210 14001789

KUPIM

TRAKTOR, lahko s priključki, tel.: 031/500-933 14001799

VRTAVKASTO brano, lahko v slabšem stanju, in dvoredni izkopalnik Polak, tel.: 04/57-25-254, 031/604-918 14001857

PRIDELKI

PRODAM

ŠPARGLJI – dnevno sveži, in jabolka, Markuta, Čadovlje 3, Golnik, tel.: 04/25-60-048 14001667

VINO cviček, integrirana pridelava, v refuzi ali flaširano z vso dokumentacijo, tel.: 031/206-874 14001866

VZREJNE ŽIVALI

PRODAM

1 MESEC staro teličko simentalko, tel.: 04/25-31-380 14001849

2 TELIČKI ČB, stari 14 dni in 10 dni, tel.: 040/543-208 14001848

ČB BIKCA, starega 10 dni, tel.: 041/233-778 14001877

ČB TELIČKA, starega 14 dni, cena po dogovoru, tel.: 031/395-466 14001881

FIŽOLOVKE (prekle), smrekove, Nemilje, tel.: 04/25-03-646, 031/623-280 14001795

KOKOŠI nesnice – jarkice, rjave, črne in grahaste, tik pred nesnostjo, možna dostava, tel.: 040/130-979 14001812

KOZO s kozličkom, tel.: 041/347-505 14001875

KRAVO simentalko, 5 mesecev brejo, tel.: 04/25-60-226, 041/516-687 14001874

RJAVE jarkice v začetku nesnosti. Stanonik Erazem, s.p., Log 9, Šk. Loka, tel.: 04/51-85-546, 041/694-285 14001798

TELIČKO simentalko, staro 5 mesecev, tel.: 031/740-708 14001876

KUPIM

ODKUPUJEMO klavno živino. Plačilo v treh dneh. Smrekca center, Žabnica 5, Žabnica, tel.: 04/25-51-313 14001879

PODARIM

PETELINA štajerca, starega 2 leti, je zelo lep, tel.: 051/302-866 14001861

OSTALO

PRODAM

BALIRNA folija in gnojila, možna dostava, ugodno. Smrekca center, Žabnica 5, Žabnica, tel.: 04/25-51-313 14001880

ŽAGOVINO za nastilo, možna dostava, tel.: 031/632-844 14001878

ZAPOSLITVE (m/ž)

NUDIM

ZAPOSLIMO 2 telefonistki za delo v klicnem centru v Kranju. Nudimo vpeljan program, kvalitetno uvajanje in stimulativen zaslužek.Španovina, d.o.o., Savska Loka 21, Kranj, tel.: 031/378-726 14001870

STORITVE

NUDIM

ADAPTACIJE vsa gradbena dela, notranje omete, strojne omete, fasade, adaptacije, tlakovanje dvorišča, ograje, kamnite škarpe in dimnike, kvalitetno, hitro in poceni. SGP Beni, d. o. o., Struževo 7, Kranj, tel.: 041/561-838 14001721

NUDIMO vrtanje dimnikov, vstavitev nerjavečih tuljav, zidanje novih, popravila starih dimnikov, menjava dimnih obrob in dimnih kap. Panro, d. o. o., Ljubljanska c. 80, Domžale, tel.: 031/520-603 14001044

ADAPTACIJE, vsa gradbena dela od temeljev do strehe, fasade, omete, urejanje dvorišč in asfaltiranje dvorišč, Gradnje Bitići, d.o.o., Zupanova ul. 6, Šenčur, tel.: 051/734-009, remzi.bytyqi@hotmail.com 14001765

ADAPTACIJE, novogradnje od temelja do strehe. Notranje omete, fasade, kamnite škarpe, urejanje in tlakovanje dvorišč, z našim ali vašim materialom, Gradton, d.o.o., Valjavčeva ulica 8, Kranj, tel.: 041/222-741 14001807

ASFALTIRANJE, tlakovanje dvorišč, dovoz. poti, parkirišč, polag. robnikov, pralnih plošč, izd. betonskih in kamnitih škarp, Adrovic & Co, d. n. o., Jelovškova 10, Kamnik, 01/83-94-614, tel.: 041/680-751 14001847

BARVANJE napuščev in fasad, beljenje, glajenje sten, barvanje vrat, oken in ostala slikopleskarska dela vam nudi Pavec Ivan, s. p., Podbrezje 179, Naklo, tel.: 031/392-909 14001723

EKOCLEAN, d. o. o., Podljubelj 259, Tržič vam ponuja čiščenje, razrez cistern, filtracijo, prevoz in odkup kurilnega olja, 041/989-987 14001762

FLORIJANI, d. o. o., C. na Brdo 33, Kranj izvaja vsa gradbena dela od temeljev do strehe, adaptacije, omete, omete fasad, kamnite škarpe, tlakovanje dvorišč, 041/557-871 14001761

GOZDARSKE storitve po ugodnih cenah. Jošt Kodeh, s. p., Izletniška ul. 24, Bled, tel.: 031/372-674 14001867

POLAGANJE vseh vrst keramike, kompletna adaptacija kopalnic, Pečarstvo Železnik, Stanislav Železnik, s. p., Vinharje 14, Poljane nad Šk. Loko, tel.: 031/505-468 14001750

TESNJENJE OKEN IN VRAT, uvožena tesnila, do 30 % prihranka pri ogrevanju. Prepiha in prahu ni več! Zmanjšan hrup, 10 let garancije. Karkol, d. o. o., Ul. Toma Brejca 14, Kamnik, 031/720-141 14001758

V KERAMIČARSTVU Janez Kleč, s. p., Milje 77, Visoko vam nudimo kakovostno in cenovno ugodno polaganje keramičnih ploščic in mozaikov, adaptacije kopalnic in drugih prostorov. Ustrežemo tudi najbolj zahtevnim, tel.: 051/477-438 14001792

IŠČEM

IŠČEM osebo za delo v gozdu, okolica Cerkelj, tel.: 031/891-836 14001882

IZOBRAŽEVANJE

NUDIM

PRIPRAVE na maturo in popravne izpite iz matematike, fizike in kemije v središču Kranja. Znalko, Sašo Bedenk, s. p., Cankarjeva ul. 10, Kranj, tel.: 041/796-645 14001714

ZASEBNI STIKI

ŽENITNA posredovalnica Zaupanje Leopold Orešnik, s. p. Dolenja vas 85, Prebold, 031/836-378 14001764

Osebni stečaj – takoj
Ste prezadolženi, nimate plačanih kazni ...?
Za vas v enem dnevu uredimo vse potrebno za vaš osebni stečaj.
Sedaj lahko začnete novo življenje brez stresa.

INFO: 070 233 388
Prodajanet, d.o.o., Cesta na Markovec 55, 6000 Koper

RAZNO

PRODAM

PRODAM prikolico za prevoz drv in podarim štedilnik na drva, tel.: 04/51-82-265, 051/341-714 14001852

PUHALNIK Erlo 33, molzni stroj Alfa, 2 elektromotorja, posodo za vino, 2 elek. radiatorja, tel.: 041/356-044 14001860

SILAŽNE bale in seno v razsutem stanju in kupim bika, težkega 500 kg, tel.: 031/343-177 14001858

www.gorenjskiglas.si

OSMRTNICA

V 77. letu nas je zapustila draga teta in svakinja

Vida Vizovišek

Od nje se bomo poslovili jutri, v sredo, 14. maja 2014, ob 15.30 uri na pokopališču v Bitnjah. V poslovilni vežici bo ležala od 10. ure naprej.

Žalujoči nečakinji, svakinja in ostalo sorodstvo

ZAHVALA

K večnemu počitku je v 83. letu starosti odšel naš dragi mož, ati, ata, brat, stric, tast in svak

Janez Ovsenik

p. d. Odemsov Janez iz Predoselj

Iskreno se zahvaljujemo vsem sorodnikom, sosedom, prijateljem, sodelavcem in znancem za besede tolažbe, podporo v molitvi, pomoč in vse darove.
Zahvaljujemo se g. župniku Janezu Jenku za lep pogrebni obred ter duhovnikom p. Jožu Kokalju DJ, Urbanu Kokalju in Zdravku Žagarju za somaševanje. Hvala pevcem skupine Trio Quartet in organistu Gašperju Koncu, zvonarjem, nosačem in g. Andreju Bitencu za pogrebni govor. Hvala vsem, ki ste ga pospremili na njegovi zadnji poti.

Vsi njegovi
Predoslje, Cleveland, 5. maja 2014

Ni res, da je odšel – nikoli ne bo!
Ujet v naša srca,
z najlepšimi spomini,
bo vsak naš korak
spremljal v tišini.

ZAHVALA

V 76. letu starosti nas je nepričakovano zapustil dragi mož, oče, stari oče, brat, stric, tast in svak

Franc Mekuč

iz Tupalič

Ob tej boleči izgubi se iskreno zahvaljujemo sorodnikom, sosedom, prijateljem in znancem za izrečena sožalja, darove, molitve, cvetje, sveče in svete maše. Posebna zahvala zvonarju, nosačem, praporščakom, pevcem okteta Klas, pogrebni službi Navček, gospodu župniku Mihu Lavrincu za molitev v vežici, lepo opravljen pogrebni obred in lep govor o njegovem življenju in delu, cerkvenim pevcem, Francu Kurniku za poslovilne besede ob grobu in bratom Bonča za lepo pritrkovanje. Hvala reševalni postaji ZD Kranj in osebju bolnišnice Golnik. Zahvaljujemo se tudi UO DU Preddvor, nekdanjim sodelavcem Vodovod-Komunala, Man, Modni Svet, sodelavcem LPKF in URI Soča. Hvala vsem, ki ste ga v tako velikem številu pospremili na njegovi zadnji poti.

Žalujoči vsi njegovi
Tupaliče, Zgornje Duplje, v maju 2014

Anketa

Če država ne pomaga dovolj

Suzana P. Kovačič

Veliko je humanitarnih prireditev, s katerimi državljani vsak po svojih močeh pomagajo posameznikom in družinam, ki so v hudih socialnih stiskah. Je prav, da se s prireditvami in donacijami rešujejo stiske ali bi morala več odgovornosti za to pokazati država? Foto: Tina Dokl

Pavel Umnik, Zg. Duplje:

»Lokalnim organizacijam, kot so gasilci in Rdeči križ, doniram. Neznanim pa ne odpiram vrat. Saj če država ne pomaga dovolj, kdo pa bo, če ne državljani? Žalostno, a resnično.«

Uroš Brankovič, Kranj:

»V takih razmerah, kot smo, ne ostane drugega, kot da pomagamo. Samo država ne more pomagati, čeprav je tudi res, da se državni milijoni včasih porabijo kar tako.«

Janez Maselj, Kranj:

»Pol odstotka od dohodnine namenim humanitarnim organizacijam, prek položnic denarja ne nakazujem, ker ne vem, če pride v prave roke. Država bi se morala pri pomoči bolj angažirati.«

Laura Maselj, Kranj:

»Tisti, ki imajo preveč, je prav, da pomagajo tistim, ki imajo premalo. Še ko sem bila osnovnošolka, smo učenci prinesli sestavine in v šoli spekli 400 kg piškotov in jih nesli na Rdeči križ.«

Janez Jarc, Naklo:

»Humanitarnih prireditev ni nikoli preveč, če so ljudje pripravljeni darovati. Največkrat doniram hrano, oblačila in denar Karitas, ker jim tam najbolj zaupam.«

Izmenjali flance in »flance«

Letošnje Flancanje v Smledniku je bilo še posebno slovesno, saj so zaznamovali deseto obletnico.

Mateja Rant

Smlednik – S Flancanjem v Smledniku ohranjajo staro vaško šego izmenjave doma pridelanih sadik oziroma flanc. Flancanje je pred desetimi leti navdihnilo odkritje stare fotografije vaških flančnikov, ki so se jih spominjali le še najstarejši prebivalci Smlednika. In če so bili takrat prvi, ki so znova obudili to navado, je danes takih prireditev že kar nekaj, je ugotavljala predsednica Slovenskega centra za ustno zgodovino Andreja B. Čerin.

S flancanjem, je poudarila, želijo za prihodnost ohraniti vrednote, ki so bile povezane s tem. »Čeprav je flančnike ob gradnji hidroelektrarne v Medvodah že pred več kot petdesetimi leti zalila Sava, nam s pomočjo ohranjene fotografije govorijo o načinu življenja naših prednikov, v katerem so imeli dobri medčloveški odnosi in sožitje z naravo pomembno mesto,« je poudarila Andreja B. Čerin in dodala, da je flancanje povezano z druženjem ter živahno izmenjavo informacij in izkušenj, pa tudi kakšna vaška »flanca« ne sme manjkati. In če je bila izmenjava flanc in izkušenj pred sto leti nujnost, saj sadik ni bilo mogoče kupiti, je še poudarila, je to danes izbira oziroma odločitev visoko osveščenega posameznika, ki želi uživati zdravo, lokalno pridelano hrano. Tudi zato verjetno flancanje z leti postaja vse aktualnejše. V desetih letih, kar v Smledniku pripravljajo to prireditev, so si izmenjali že več sto sadik, ob tem pa še mnogo izkušenj, znanja in nasvetov.

Na Trgu sv. Urha v Smledniku se je minulo nedeljo znova odvijalo živahno »flancanje«.

Razrezali potico velikanko

Jasna Paladin

Trzin – Člani Turističnega društva Kanja Trzin so ob pomoči Občine Trzin minuli vikend pripravili že 15. Florjanov sejem. Letošnji jubilejni sejem se je od dosedanjih precej razlikoval, saj je bil najbolj raznolik doslej, predvsem pa ga je zaznamovala nova lokacija. Stojnice so se z dosedanje lokacije v središču Trzina preselile na športno ploščad pri osnovni šoli.

Kot nam je povedala predsednica društva Jožica Valenčak, ki je za dosedanje vodenje društva na odprtju sejma prejela častni znak Turistične zveze Slovenije, člani društva ostajajo zvesti svojemu konceptu – promoviranju trzinske kulinarike in etnološke dediščine. Jubilej sejma so zato letos popestrili z dvema poslasticama. V soboto so razrezali več kot pet metrov dolgo in 15 kilogramov težko potico, v nedeljo pa trzinsko klobaso velikanko. Organizatorji so letos uspeli privabiti tudi rekordno število razstavljavcev na stojnicah, pri katerih trzinski turistični delavci posebno pozornost namenjajo predstavljanju rokodelskih izdelkov in umetne obrti pa tudi trzinskemu podjetništvu. Na odru pod osrednjim šotorom se je oba dneva odvijal bogat glasbeni program.

Sejem bo že prihodnje leto ponovno spet tesno povezan z gasilci in njihovim zavetnikom, po katerem sejem tudi nosi ime. Letos so sejem pripravili teden dni kasneje, saj so gasilci svojo tradicionalno gasilsko mašo v počastitev zavetnika gasilcev in trzinske župnije sv. Florjana pripravili skupaj z slovesnostjo ob 40. obletnici Župnije Trzin.

Potico velikanko so po razstavnem prostoru pospremili trzinski folklorniki, mengeški godbeniki in kamniške mažoretke.

Revija pevskih zborov

Kranj – Pokrajinska zveza društev upokojencev Gorenjske bo v soboto, 17. maja, ob 16. uri pripravila v gradu Khislstein v Kranju revijo pevskih zborov z naslovom Gorenjski upokojenci pojejo. Nastopilo bo šestnajst pevskih zborov iz gorenjskih društev upokojencev. Udeležence bo nagovorila tudi predsednica vlade v odstopu Alenka Bratušek.

Pocenitev naftnih derivatov

Kranj – Danes, v torek, so se spet spremenile maloprodajne cene naftnih derivatov, tokrat so se vse znižale: 95-oktanski bencin se je pocenil za 2,5 centa na 1,470 evra za liter, 100-oktanski bencin za 1,1 centa na 1,518 evra, dizelsko gorivo za 1,5 centa na 1,363 evra, in kurilno olje za 1,3 centa na 1,006 evra za liter.

vremenska napoved

Danes bo oblačno s padavinami, ki bodo do večera ponehale. Meja sneženja bo okrog 1000 m nad morjem, v Zgornjesavski dolini lahko sneži do nižin. Jutri bo delno jasno z zmerno oblačnostjo, pihal bo severnik. Podobno bo tudi v četrtek.

Agencija RS za okolje, Urad za meteorologijo
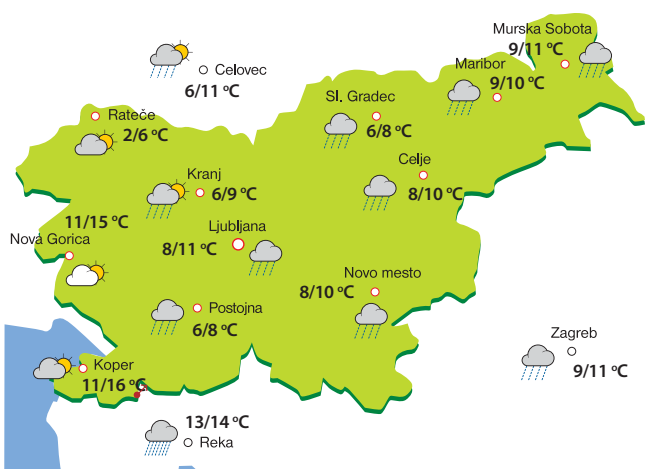
TOREK	SREDA	ČETRTEK
5/7 °C	7/16 °C	6/15 °C