65 let Gorenjski časnik od leta 1947
Prvi predhodnik tednika Gorenjec leta 1900

# Gorenjski Glas

PETEK, 30. NOVEMBRA 2012

Leto LXV, št. 96, cena 1,50 EUR, 13 HRK | Odgovorna urednica: Marija Volčjak | Časopis izhaja ob torkih in petkih | info@g-glas.si | www.gorenjskiglas.si

# Protesti se širijo tudi na Gorenjskem

Pod geslom »Ejga, konc je« se ljudski upor, ki se je začel s protesti proti mariborskemu županu Francu Kanglerju, širi tudi po Gorenjskem. V sredo je bil protest na Jesenicah, včeraj pa tudi v Kranju.

Andraž Sodja

**Kranj, Jesenice** – Facebook upor, ki se je minuli teden začel s protesti proti mariborskemu županu Francu Kanglerju, se zaradi vse večjega splošnega nezadovoljstva med državljani širi tudi na Gorenjsko. K protestom tako poziva Facebook skupina Gorenjska vstaja pod geslom »Ejga, konc je«, ki je v dobrem dnevu po ustanovitvi zbrala že več kot tisoč podpornikov. Skupina poziva k mirnim protestom: »Znova pozivam na miren shod, brez pirotehničnih sredstev, granitnih kock, pijančevanja in podobnega. Pokažimo, da smo Gorenjci enotni! Naj se nas sliši!«

Včeraj ob 16. uri so se tako na Slovenskem trgu v Kranju pod geslom »Ejga, konc je« začeli zbirati protestniki, ki so poudarjali, da nasilja na protestu ne bo. Na trgu in v njegovi okolici ob začetku protesta tudi ni bilo opaziti večjega števila uniformiranih policistov. Do zaključka redakcije se je na trgu zbrala že več kot 500-glava množica, ki je vzklikala gesla »Gotof je« in »Konc je«, vendar do tedaj ni kazalo na morebitne izgrede.

Protestniki, ki se večinoma ne želijo izpostavljati, enoglasno poudarjajo, da se bojujejo za golo preživetje in da imajo vsega dovolj: »Na veliko se je kradlo, sodniki pa obsodijo samo kurje tatove. Občinski možje so si za naš denar nakupili na kupe mesa, namesto da bi revežem dali za kruh. Sram naj jih bo.« Protestniki so ob nezadovoljstvu z lokalno politiko izražali tudi veliko nezadovoljstvo z vlado in gospodarskimi razmerami v državi.

3. stran

**Množica protestnikov na Slovenskem trgu v Kranju** / Foto: Tina Dokl

# Za Podmežaklo 3,5 milijona evrov

Na Jesenicah so vendarle prejeli sklep države o sofinanciranju obnove dvorane Podmežakla v znesku nekaj manj kot 3,5 milijona evrov. S tem se dela v dvorani lahko začnejo, končana morajo biti do junija prihodnje leto.

Urša Peternel

**Jesenice** – Na Občini Jesenice so v sredo vendarle prejeli že težko pričakovani sklep ministrstva za izobraževanje, znanost, kulturo in šport o sofinanciranju investicije v Športno dvorano Podmežakla. Občina Jesenice bo za drugo fazo prenove dvorane prejela nekaj manj kot 3,5 milijona evrov evropskega denarja, smo izvedeli na Občini Jesenice. Zdaj bodo takoj podpisali pogodbe z izbranimi izvajalci del, nato prijavili gradbišče in začeli z obnovitvenimi deli. V sklopu druge faze bodo zamenjali streho dvorane, uredili garderobe, večnamenski prostor za vadbo, VIP-prostore, prostore za novinarje, uredili inštalacije Za potrebe evropskega košarkarskega prvenstva, ki bo v dvorani potekalo septembra prihodnje leto, bodo namestili tudi montažno opremo, tako da bo v času prvenstva dvorana imela na fiksnih in montažnih tribunah skupaj kar 5500 sedežev. Dela morajo biti zaključena do konca junija prihodnje leto. Skupaj naj bi druga faza prenove dvorane stala 6,5 milijona evrov, poleg pravkar odobrenega evropskega denarja bodo preostanek zagotovili iz občinskega proračuna. Sicer pa so v obnovo hale (obnavljajo jo fazno) doslej vložili že 3,3 milijona evrov, skupaj bo torej prenova stala blizu deset milijonov evrov.

**Na Jesenicah bodo zdaj lahko podpisali pogodbe z izbranimi izvajalci za prenovo dvorane.** / Foto: Tina dokl

# V nedeljo znova na volitve

V nedeljo bomo izbirali predsednika države, kandidata sta Danilo Türk in Borut Pahor.

Danica Zavrl Žlebir

**Kranj** – Prvi odstotek volilnih upravičencev je na predčasnih volitvah sedežih okrajnih volilnih komisij v minulih treh dneh že oddal svoj glas za prihodnjega predsednika države.

Kdo bo naš predsednik v prihodnjih petih letih? Za ta položaj se potegujeta **Borut Pahor** in **Danilo Türk**, ki sta v prvem krogu, ko je bil njun tekmec še Milan Zver, dobila 40 in 36 odstotkov volilnih glasov. Nižji odstotek je dobil aktualni predsednik države Danilo Türk, ki je takrat dejal, da je bil tudi pred petimi leti v prvem krogu drugi in v drugem prvi. V treh tednih volilne kampanje med prvim in drugim krogom so se med kandidatoma ostreje izrisale razlike v stališčih do družbenih vprašanj, med drugim tudi odnosa do sedanje vlade. Medtem ko Danilo Türk meni, da je alternativa sedanji Janševi lahko tudi tehnična vlada in da imamo strokovni potencial zanjo, Borut Pahor, ki vlade sicer ne podpira, razume pa nekatere njene poteze, alternativo vidi v predsedniku vlade, ki bo imel politično večino v parlamentu. Kandidata sta se opredelila tudi do protestov, ki so se iz Maribora razširili po drugih slovenskih krajih.

Kandidata lahko samo še danes izražata svoja stališča, opolnoči se namreč začenja volilni molk, ki bo trajal vse dotlej, ko se bodo v nedeljo ob 19. uri zaprla volišča.

**AKTUALNO**

**Kmalu nižje notarske tarife**

Nekatere notarske storitve bodo po 8. decembru nižje za 10 do 50 odstotkov. Overitev podpisa na pogodbi bo, na primer, cenejša približno za tretjino. V notarski zbornici opozarjajo, da so nekateri notarji že sedaj na robu preživetja. 2

**KRONIKA**

**Najprej obsodili skesance**

Kranjsko sodišče je na zaporne in pogojno kazen obsodilo štiri »skesane« člane kriminalne združbe, ki je z Balkana v zahodno Evropo tihotapila drogo in orožje. Na sojenje čaka še 21 oseb. 10

**GG+**

**Kdo bo predsednik države**

Kandidata za predsednika države Boruta Pahorja in Danila Türka smo pred nedeljskimi volitvami vprašali, kdo so njuni strici iz ozadja, ali bi mariborski župan Franc Kangler moral odstopiti, ali podpirata sedanjo vlado ... 13

**ZADNJA**

**Neznanci ogovarjali otroke**

Prejšnji petek je bilo vodstvo Osnovne šole Frana Albrehta od staršev obveščeno, da se v Kamniku zadržujejo ljudje, ki otroke vabijo v avtomobile in jih skrivaj fotografirajo. 28

**VREME**

*Danes bo oblačno z rahlimi padavinami. Jutri bo pretežno oblačno. V nedeljo bo oblačno, snežilo bo.*

1/3°C

*jutri: pretežno oblačno*

9 770352 666025

Kranj

## Ruski minister v Iskratelu

Ob zasedanju medvladne komisije za sodelovanje med Slovenijo in Rusijo sta ruski minister za zveze in množično komunikacijo Nikolaj Nikiforov in slovenski zunanji minister Karl Erjavec obiskala Iskratel. Ta kar 87 odstotkov vseh prihodkov ustvari na tujih trgih, še največ v Ruski federaciji. Gostoma so predstavili najnovejše dosežke družbe, Razvojni center za informacijske in komunikacijske tehnologije in najnovejše tehnologije za (nad)gradnjo telekomunikacijskih omrežij. »Naš namen je krepitev in širjenje poslovanja v Ruski federaciji, kjer tudi za prihodnje leto načrtujemo stabilno rast. Uspešnost nam zagotavljajo kakovost, zanesljivost, konkurenčnost in naprednost naših rešitev, dobro usposobljeni kadri, lokalna proizvodnja v Ekaterinburgu, predvsem pa poslovna vztrajnost,« je ob obisku povedal glavni direktor Željko Puljič. **B. B.**

**Nikiforov in Erjavec, ruski in slovenski minister (v sredi), ob obisku v Iskratelu**

KOTIČEK ZA NAROČNIKE

## Veliko predsilvestrovanje

V soboto, 22. decembra, se v športni dvorani Kamnik ob 19. uri lahko udeležite tradicionalnega novoletnega Videomeha, ki bo letos malce drugačen. Po koncertnem delu se bo zabava nadaljevala z velikim predsilvestrovanjem, na katerem bodo za ritem poskrbele Navihanke, za gostinsko ponudbo pa Hiša kulinarike Jezeršek. Vstopnice so tokrat na voljo za dve kategoriji: tribuno in parter. V parterju boste obiskovalci sedeli za mizami, postregli vam bodo z večerjo. Cena vstopnice za tribuno je 15 evrov, za parter 28 evrov. Trem naročnikom Gorenjskega glasa podarjamo po eno vstopnico za tribuno. Če želite sodelovati v žrebanju, odgovorite na nagradno vprašanje: Ali bo na letošnjem Novoletnem Videomehu nastopil ansambel Franca Miheliča?

– da
– ne

Odgovore s svojimi podatki pošljite najkasneje do petka, 14. decembra, na naslov: Gorenjski glas, Bleiweisova cesta 4, Kranj ali na: koticek@g-glas.si.

### Nagrajenci

Nagradna križanka iz GG št. 92 (16. 11.) z geslom Ko greš na Dunaj pusti trebuh zunaj nagrajuje: Tončko Kozamernik iz Medvod, Dani Ješe, Olgo Kopač, Štefko Mihelčič iz Kranja in Milana Bolko iz Cerkelj. Čestitke!

# Kmalu nižje notarske tarife

Nekatere notarske storitve bodo po 8. decembru nižje za 10 do 50 odstotkov. V notarski zbornici opozarjajo, da so nekateri notarji že sedaj na robu preživetja.

Ana Šubic

**Kranj** – V času gospodarske in finančne krize morajo notarji kot nosilci javne službe z znižanjem notarskih tarif prispevati k izboljšanju finančnega stanja državljanov, so prepričani na ministrstvu za pravosodje in javno upravo. Z Notarsko zbornico Slovenije so se tako dogovorili o spremembah notarskih tarif, veljati bodo začele 8. decembra. Nekatere notarske pristojbine se bodo znižale za 10 do 50 odstotkov. »Na ta način bo omogočena večja dostopnost notarskih storitev za uporabnike, vzpostavljena pa bo tudi sorazmernost med obsegom vloženega strokovnega dela in časa notarja ter ceno storitev,« pojasnjujejo na ministrstvu. »Notarji smo na znižanje tarif pristali ob pogoju, da velja le za čas gospodarske krize, česar ministrstvo v objavi znižanja tarif ni upoštevalo, in ob pogoju, da bo na notarje preneseno reševanje v nespornih zapuščinskih zadevah, ta zakon je sedaj poslan v strokovno obravnavo,« pravi predsednica Notarske zbornice Slovenije **Marjana Tičar Bešter.** Ob tem je opozorila še, da so nekateri notarji, ne le v manjših krajih, pač pa tudi v večjih, kjer je notarjev veliko, že sedaj na robu preživetja: »Znižanje tarif ob nedodelitvi dodatnih pristojnosti ali povečevanju števila notarjev lahko za nekatere pomeni konec poslovanja.«

**Marjana Tičar Bešter** / Foto: Gorazd Kavčič

Pristojbine za sestavo prodajnih pogodb bodo nižje od 15 do 36 odstotkov, odvisno od vrednosti predmeta. V primeru vrednosti predmeta nad 45.900 evrov bo pristojbina s 184 znižana na 146 evrov, če je vrednost predmeta 114.750 evrov, bo storitev namesto 230 stala 146 evrov, če je vrednost nad 183.600 evrov, pa 275 evrov oz. 69 evrov manj kot doslej

Pristojbina za notarski zapis najemne pogodbe, če je vrednost predmeta 46.800 evrov, bo odslej 38 evrov nižja in bo znašala 146 evrov. Za približno tretjino bo cenejša overitev podpisa na pogodbi: če je vrednost predmeta 68.850 evrov, bo stala 23 evrov, če je vrednost predmeta 150.000 evrov, pa 46 evrov. Pristojbina za prevzem, hrambo in izročitev denarja in vrednostnih papirjev, če znaša osnova za odmero 22.950 evrov, bo odslej 95 evrov in ne več 122. Pristojbina za sodelovanje notarja na skupščini delniške družbe, če je vrednost osnovnega kapitala 918.000 evrov, bo odslej 358 evra oz. 16 odstotkov nižja. Z 18 na 9 evrov so znižali pristojbino v stalnem znesku za potrditev dejstva, da oseba živi. Spremembe prinašajo tudi obvezno znižanje pristojbine v primeru hujše premoženjske stiske.

Poleg številnih znižanj pa spremembe notarskih tarif za posle visokih vrednosti, s katerimi je povezana tudi večja notarjeva odgovornost, omogočajo nekatera povišanja.

# V oddelkih tudi do pet otrok več

Predlog zakona o uravnoteženju javnih financ občin, ki posega tudi v zakon o vrtcih, naj bi po mnenju SVIZ nedopustno posegal v kakovost predšolske vzgoje.

Mateja Rant

**Kranj** – Ministrstvo za izobraževanje, znanost, kulturo in šport med drugim predlaga povečanje tedenske delovne obveznosti vzgojiteljic, so opozorili v Sindikatu vzgoje, izobraževanja, znanosti in kulture Slovenije (SVIZ), sporno pa se jim zdi tudi povečanje števila otrok v oddelkih. Njihovo število naj bi se po besedah predsednice Sindikalne konference predšolske vzgoje SVIZ **Marjane Kolar** lahko povečalo celo za pet otrok, in sicer dva zaradi povišanja normativov, še za dva bi se lahko odločile povečati občine same, povečanje za enega dodatnega otroka pa bi lahko v izrednih primerih odobril ravnatelj vrtca.

Zniževanje normativov v vrtcih naj bi po prepričanju sindikata pripeljalo do slabšanja kakovosti predšolske vzgoje in do odpuščanja vzgojiteljic. Vrtci po prepričanju sindikata torej ne bodo več vzgojno-izobraževalni zavodi, ampak samo še varstveni, zato se sprašujejo, kaj bo to na dolgi rok pomenilo za vzgojo otrok. Ob tem so še opozorili, da vlada očitno ne spoštuje dogovora, saj so maja letos podpisali sporazum, s katerim so se odrekli delu plač, da se ne bi nižali standardi. Spoštovanje sporazuma so zato pripravljeni braniti tudi s stavko, ne izključujejo pa niti možnosti referenduma. Ob tem pa pri ministrstvu za izobraževanje, znanost, kulturo in šport zatrjujejo, da SVIZ pri predstavljanju sprememb normativov za vrtce zavaja. »Število strokovnih delavcev, ki bodo z otroki, se ne spreminja. Velikost skupin ostaja pogojena s prostorskimi možnostmi. Uveljavitev novih normativov je prepuščena občinam, njihovim finančnim možnostim in finančnim možnostim staršev,« so zapisali v odzivu na navedbe sindikalistov.

Mojstrana

## Triglavske strmine na znamki

Pošta Slovenije je pred kratkim izdala drugo znamko v seriji Slovenski filmi, znamko z motivom filma Triglavske strmine. Na ta način so zaznamovali osemdesetletnico tega drugega slovenskega celovečernega filma, ki so ga prvič predvajali 9. decembra 1932 v Ljubljani. Kot je na slovesnosti v Planinskem muzeju v Mojstrani, kjer so v četrtek znamko predstavili, poudaril predsednik Filatelistične zveze Slovenije Peter Suhadolc, gre za prvo znamko, ki je posvečena alpinizmu in umetnosti obenem. "Vesel sem, da so filatelisti poskrbeli, da so se planinci in filmarji povezali," je bil zadovoljen tudi dekan AGRFT Miran Zupanič. Nazivna vrednost znamke je 0,58 evra, žig in ovitek prvega dne pa sta iz pošte Mojstrana. Prihodnje leto bo v seriji Slovenski filmi izšla znamka z motivom filma Vesna. **M. A.**

**Nazivna vrednost znamke je 0,58 evra, žig in ovitek prvega dne pa sta iz pošte Mojstrana.**

# Protesti se širijo tudi na Gorenjskem

**Na Slovenskem trgu v Kranju se je včeraj do pol petih popoldne zbralo okrog petsto protestnikov.** / Foto: Tina Dokl

1. stran

Nekateri izmed protestnikov so na trgu tudi delili nageljne in poudarjali, da bodo kot orožje raje uporabili nageljne kot granitne kocke. Med protestniki je bilo slišati izjave, da slovenski narod v teh trenutkih najbolj potrebuje enotnost, in številne pozive policistom, naj se za svoje revne 700-evrske plače ne postavljajo nasproti protestnikom, temveč naj se jim raje pridružijo.

Kmalu potem, ko je Facebook skupina Gorenjska vstaja v torek napovedala proteste v Kranju, se je organizirala tudi protestniška skupina na Jesenicah, kjer se je v sredo zvečer na Čufarjevem trgu kljub hudemu nalivu zbralo okoli sto protestnikov, ki so enoglasno skandirali: »Lopovi, lopovi!« Po besedah večine protestnikov so se za udeležbo odločili zato, da podprejo proteste, ki potekajo drugje po Sloveniji, saj je na družbenih omrežjih vsako uro več skupin, ki pozivajo k uporu proti lokalni in državni politiki. Protestnica Darina je povedala: »Prišla sem v podporo sami sebi kot tudi našim Jesenicam. Prav tako podpiram proteste drugod po Sloveniji, sporočam, da sem upokojenka in da sem proti nasilnim demonstracijam. Protesti so namenjeni temu, da se javnost seznani s stanjem v državi. Naj se uredi sodstvo in se naredi red v tej državi!« Protestni, ki ni želel biti imenovan, je dejal: »Ve se, zakaj smo tukaj. Tako ne gre več, treba je zrušiti to oblast.«

Protestov se je sicer udeležila zelo raznolika skupina državljanov, od mladih do starejših. Večina je opisovala probleme, s katerimi se soočajo zaradi vse slabšega gospodarskega stanja, nižanja plač in brezposelnosti. To je po njihovem mnenju tudi glavni vzrok za upornisko stanje v državi. Kot so po prvem protestu na Jesenicah zapisali na Facebook profilu Gorenjska vstaja, so protestniki pokazali, da so tudi Gorenjci pripravljeni, in dodali: »Naši shodi se bodo nadaljevali tudi v prihodnosti in se razširili po vsej gorenjski regiji.« Gorenjski protestniki naj bi se danes, v petek, pridružili na protestnem shodu, ki ga napovedujejo v Ljubljani.

**Nekateri so prišli na včerajšnji protest v Kranj tudi z različnimi transparenti.** / Foto: Tina Dokl

**V sredo je bil v hudem nalivu protest tudi na Jesenicah.** / Foto: Andraž Sodja

k

KOMENTAR
Danica Zavrl Žlebir

## Lokalni šerifi

*Protesti, ki so se v teh dneh iz Maribora razširili tudi v druge slovenske kraje, so spodbudili tudi razmislek o veliki moči, nedotakljivosti in težki odstavljivosti županov pri nas. Vsa čast pridnim, sposobnim, poštenim in uspešnim županom, kakršnih tudi na Gorenjskem poznamo lepo število in ki jih volivci več mandatov zapored nagradijo z vnovično izvolitvijo. Toda tudi nanje mečejo slabo luč tisti župani, ki zlorabljajo svojo oblast, kršijo zakone, so samovoljni, podkupljivi, skratka brez vseh moralnih meril.*

*Najbolj zagatno je, da se takšnih županov skorajda ni mogoče znebiti, pa če imajo na vesti še tako kazniva in neetična dejanja. Pravniki in strokovnjaki za lokalno samoupravo pri nas opozarjajo, da imajo župani premočan položaj in pooblastila, vsaka sprememba zakona jim je moč še okrepila. Imajo izvršilno in predlagalno funkcijo, so predstojniki občinskih uprav, vodijo seje občinskega sveta. Na slednjih sicer nimajo glasovalne pravice, vendar si s pametno sestavo koalicije lahko zagotovijo, da so izglasovani vsi njihovi predlogi. Do nedavnega so bili lahko župani tudi poslanci državnega zbora, dokler jim zakonodajne funkcije ni odvzel zakon. A nič ne de, so pa v parlament prišli skozi druga vrata, v državni svet, kamor so lahko izvoljeni kot predstavniki lokalnih interesov. In so na zadnjih volitvah v novi državni svet tudi bili, med njimi tudi mariborski Kangler. Tu so jih volili izbrani elektorji. Župane sicer neposredno izvolijo občani na lokalnih volitvah in tudi neposredna izvolitev jim daje veliko moč. Celo predsednika vlade lahko odstavijo z interpelacijo in predsednika države z ustavno obtožbo, županov pa ne morejo odpoklicati ne občinski svet ne vlada ne državni zbor. Pravzaprav slednji lahko na predlog vlade odloča o njihovi razrešitvi, a le v primerih, da dokazano ne izvršujejo odločb ustavnega ali upravnega sodišča. Mandat županu lahko preneha le, če je pravnomočno obsojen na nepogojno kazen, daljšo od pol leta. A koliko primerov takšnih obsodb v resnici poznamo v naši sodni praksi? Edini primer, za katerega vemo na Gorenjskem, je nekdanji tržiški župan Pavel Rupar, a je obsodbe na sodišču doživel potem, ko ni bil več ne poslanec državnega zbora ne župan. Župan, znan po klientelizmu, nepotizmu, korupciji in drugih kaznivih dejanjih, ni dober zgled občanom in ne more prispevati k ugledu in razvoju občine. Ko ga iz svojih vrst odslovi njegova stranka in ko je pritisk k odstopu tolikšen, kot smo ga bili priča v Mariboru, pa tudi vsemogočni lokalni šerif nima več kaj razmišljati.*

Gorenjski Glas

ODGOVORNA UREDNICA
Marija Volčjak

NAMESTNIKA ODGOVORNE UREDNICE
Cveto Zaplotnik, Danica Zavrl Žlebir

UREDNIŠTVO
NOVINARJI - UREDNIKI:
Marjana Ahačič, Maja Bertoncelj, Boštjan Bogataj, Alenka Brun, Igor Kavčič, Suzana P. Kovačič, Jasna Paladin, Urša Peternel, Mateja Rant, Vilma Stanovnik, Ana Šubic, Simon Šubic, Ana Volčjak, Cveto Zaplotnik, Danica Zavrl Žlebir;
stalni sodelavci:
Matjaž Gregorič, Jože Košnjek, Milena Miklavčič, Miha Naglič

OBLIKOVNA ZASNOVA
Jernej Stritar, IlovarStritar d.o.o.

TEHNIČNI UREDNIK
Grega Flajnik

FOTOGRAFIJA
Tina Dokl, Gorazd Kavčič

LEKTORICA
Marjeta Vozlič

VODJA OGLASNEGA TRŽENJA
Mateja Žvižaj

GORENJSKI GLAS (ISSN 0352-6666) je registrirana blagovna in storitvena znamka pod št. 9771961 pri Uradu RS za intelektualno lastnino. Ustanovitelj in izdajatelj: Gorenjski glas, d.o.o., Kranj / Direktorica: Marija Volčjak / Naslov: Bleiweisova cesta 4, 4000 Kranj / Tel.: 04/201 42 00, fax: 04/201 42 13, e-pošta: info@g-glas.si; mali oglasi in osmrtnice: tel.: 04/201 42 47 / Delovni čas: ponedeljek, torek, četrtek in petek od 7. do 15. ure, sreda od 7. do 16. ure, sobote, nedelje in prazniki zaprto. / Gorenjski glas je poltednik, izhaja ob torkih in petkih, v nakladi 19.000 izvodov / Redne priloge: Moja Gorenjska, Letopis Gorenjska (enkrat letno), TV okno in osemnajst lokalnih prilog / Tisk: Delo, d. d., Tiskarsko središče / Naročnina: tel.: 04/201 42 41 / Cena izvoda: 1,50 EUR, letna naročnina 2012: 157,50 EUR; redni plačniki (fizične osebe) imajo 10 % popusta, polletni 20% popusta, letni 25 % popusta; v cene je vračunan DDV po stopnji 8,5 %; naročnina se upošteva od tekoče številke časopisa do pisnega preklica, ki velja od začetka naslednjega obračunskega obdobja / Oglasne storitve: po ceniku; oglasno trženje: tel.: 04/ 201 42 48.

Duplje

## Priznanja najlepše urejenim domovom

Kulturno turistično društvo pod Krivo jelko je na sobotni prireditvi 14. Vesela jesen v Dupljah, ki je potekala v tamkajšnjem gasilskem domu, podelilo priznanja za najlepše urejene domove in okolico. Priznanja so prejeli Marinka in Marjan Babič iz Žej, družina Ovsenek iz Spodnjih Dupelj, družina Šolar iz Zgornjih Dupelj, Maruša Gradišar in Aleš Perko iz Zgornjih Dupelj ter Stojan Holc, ki z družino sicer živi v Ljubljani, v Spodnjih Dupljah pa lepo skrbi za hiško, ki jo je podedoval. »Urejenost okolice domov je čez celo leto spremljala petčlanska komisija. Prišli so povsod, kamor poštar Tomaž nosi pošto (smeh), in sicer v vasi Žeje, Zadraga, Spodnje in Zgornje Duplje,« je pojasnil predsednik KTD pod Krivo jelko Ivan Meglič. **S. K.**

**Dobitniki priznanj (manjkata Maruša Gradišar in Aleš Perko) s predsednikom KTD pod Krivo jelko Ivanom Megličem in podžupanom občine Naklo Albinom Golbo**

Naklo

## Sprejeli proračuna za prihodnji dve leti

Na sredini seji občinskega sveta so svetniki sprejeli proračuna za leti 2013 in 2014. Prihodkov v prihodnjem letu bo za dobrih 6,5 milijona evrov, odhodkov pa za dobrih 8,7 milijona evrov. Za odplačilo kredita iz naslova gradnje Doma starejših občanov je predvidenih 82 tisoč evrov. Pri občinski upravi ocenjujejo, da bodo konec letošnjega leta razpolagali z vsaj milijonom evrov presežka glede na predvideno realizacijo proračuna in ga bodo prenesli v leto 2013. Za pokritje presežka odhodkov nad prihodki predvidevajo dolgoročno zadolževanje v višini nekaj več kot 1,3 milijona evrov. Občina se bo zadolžila za gradnjo vrtca, kredit bo koristila postopno. V letu 2014 bo za 7,5 milijona evrov prihodkov in za 8,4 milijona evrov odhodkov. Za odplačilo starega kredita je predvidenih 82 tisoč evrov, za odplačilo novega za vrtec pa 250 tisoč evrov. Za pokritje presežka odhodkov nad prihodki predvidevajo dodatno dolgoročno zadolževanje. **S. K.**

Nevlje

## Cerkveni zid bodo prenovili

Občina Kamnik je začela prenavljati podporni zid pod cerkvijo sv. Jurija v Nevljah, ki velja za najstarejšo cerkev na Kamniškem. Cerkev je znana tudi po kamniški legendi o jezeru, ki naj bi se nekoč razprostiralo po neveljski ravnini, na omenjenem obzidju, ki ima vklesano letnico 1776, pa naj bi bili dolgo časa vidni obroči za privezovanje čolnov. Obzidje bodo temeljito očistili, odstranili drevesa in drugo rastje skupaj s koreninami ter utrdili temelje in tako zagotovili potrebno stabilnost. **J. P.**

Gora pri Komendi

## Tržnica tudi v Komendi

Člani Turističnega društva Komenda bodo jutri, 1. decembra, prvič organizirali tržnico z domačimi pridelki in izdelki, ki bo od 8. do 12. ure potekala na Koželjevi domačiji na Gori. Tržnico bodo nato pripravili še 22. decembra. Jutri dopoldne bodo izdelovali tudi adventne venčke, konec decembra pa bodo na Koželjevi domačiji na ogled jaslice. **J. P.**

Gorenjska cesta 19, 4240 Radovljica,
tel.: 04/537 23 00, faks: 04/531 46 84
www.radovljica.si, e-naslov: obcina.radovljica@radovljica.si

OBČINA RADOVLJICA

**OBVESTILO**

**OBČINA RADOVLJICA** je dne 27. 11. 2012 na spletni strani www.radovljica.si objavila razpis št. 014-36/2012-3 za prosto delovno mesto

**DIREKTORJA javnega podjetja Komunala Radovljica, d. o. o. (m/ž)**

# Preddvor z info centrom dobil dnevno sobo

Sredi Preddvora so slovesno odprli večnamenski informacijski center, v katerem je tudi krajevna knjižnica.

Danica Zavrl Žlebir

**Preddvor** – V krajevnem domu je bila najprej prireditev, na kateri je župan občine Preddvor **Miran Zadnikar** zelo čustveno spregovoril o sodelovanju in solidarnosti med generacijami.

Želijo namreč, da bi se v večnamenskem informacijskem centru družile vse generacije, povezal pa naj bi tudi društva, ki delujejo v občini. Nastopili so otroci iz vrtca Storžek in osnovne šole Matije Valjavca, ženski pevski zbor DU Josipine Turnograjske in domači folkloristi. V info centru bo tudi knjižnica, ki je danes več kot le mesto izposojanja knjig, pač pa mesto povezovanja med ljudmi, je dejal direktor Mestne knjižnice Kranj **Viljem Leban. Marjan Gujtman** z Direktorata za kulturno dediščino na Ministrstvu za izobraževanje, znanost, kulturo in šport je pohvalil prizadevanja direktorja osrednje knjižnice in župana občine Preddvor, da je kljub težkim materialnim razmeram uspelo zgraditi knjižnico, ki bo središče kulturnega in družabnega življenja kraja ter mesto izobraževanja. Bo pa tudi socialni ali »tretji« prostor, tisti med domom in šolo. Temu je pritrdila tudi **Slavica Slavc**, prva knjižničarka v preddvorski knjižnici, ki jo je k besedi povabila voditeljica prireditve Saša Pivk Avsec. Knjižnici je v preteklosti darovala veliko prostih ur, za kar je v sedemdesetih letih prejela malo Prešernovo plaketo. Kot prostovoljko jo je sedaj v »dnevno sobo« Preddvora povabil župan Zadnikar, ki pričakuje, da se bo v teh prostorih, tako kot se je začelo s projektom Simbioz@, dogajalo veliko prostovoljne dejavnosti. Župan je ključe novega večnamenskega informacijskega centra izročil v. d. direktorice **Mirjam Pavlič**, ta pa pričakuje, da bo vselej poln obiskovalcev. Občina je info center naredila ob pomoči evropskega kmetijskega sklada, ki je prispeval 70 odstotkov k 435 tisoč evrov vredni naložbi.

**V večnamenskem informacijskem centru se bodo družile vse generacije.** / Foto: Tina Dokl

# Praznični večeri v Kurnikovi hiši

Tržiški muzej bo v prihodnjem tednu v Kurnikovi hiši obiskovalcem pričaral praznično vzdušje. Pogreli se boste ob krušni peči, se posladkali z dobrotami s pridihom dobrodelnosti, si ogledali razstavo starih jaslic, ustvarjali S v. Miklavž tudi pride.

Suzana P. Kovačič

**Tržič** – Praznični večeri v Kurnikovi hiši se bodo začeli v ponedeljek, nadaljevali v torek, sredo in petek ter sklenili s ponedeljkom čez teden dni. Otrokom, družinam bodo vse naštete dneve od 16. do 20. ure pričarali praznično vzdušje z okrasitvijo, vročim čajem, sladkimi dobrotami ... Na ogled bosta maketa železnice in razstava ilustracij Kristine Krhin iz novoletne slikanice Kako sta Bibi in Gusti sipala srečo pravljičarke Ide Mlakar.

V muzeju so izpostavili nekaj večjih dogodkov. V ponedeljek ob 17. uri bo odprtje razstave starih jaslic; pri postavitvi bo pomagal pater dr. Leopold Grčar, ki je duša jasličarskega muzeja na Brezjah. Jaslice, nekatere so stare tudi več kot sto let, bodo za razstavo posodili Viktor Konjedic z Brezij, Jure Smolej in Špela Ahačič iz Tržiča. Ob 18.30 bo sledilo predavanje Leopolda Grčarja v Jožefovi dvorani v župnišču Tržič. V torek ob 17. uri bo v Kurnikovi hiši dobrodelna dražba slaščic, ki jo bo Tržiški muzej pripravil v sodelovanju z Lions clubom Tržič in Centrom za socialno delo Tržič. Izkupiček od prodanih slaščic bodo namenili otrokom iz socialno ogroženih družin. Slaščice bodo prispevali Društvo podeželskih žena Svit, slaščičarstvo Cerkovnik in posamezniki, dogodek pa obogatil otroški pevski zbor OŠ Bistrica. V sredo, 5. decembra, ob 17. uri bo Miklavžev sprevod, ki se bo začel pred Galerijo Atrij in se bo nadaljeval skozi mestno jedro in sklenil pred Kurnikovo hišo s pogostitvijo. V petek ob 17. uri bo pohod z baklami na sv. Jožefa nad Tržičem izpred Kurnikove hiše. Zapeli bodo pevci ljudskih pesmi iz KD Jerbas, ob zaključku pohoda bo pogostitev.

Foto: Tina Dokl

**Praznične večere v Kurnikovi hiši sta predstavili direktorica Tržiškega muzeja Jana Babšek in kustosinja Tina Pleško.**

Zanimivo popoldne se obeta tudi v ponedeljek, 7. decembra. Ob 17. uri bo ustvarjalno pravljična urica na temo otroške slikanice Kako sta Bibi in Gusti sipala srečo.

Direktorica Tržiškega muzeja Jana Babšek je poudarila, da želijo obiskovalcem pričarati nekaj lepega v teh ne ravno lepih časih krize. Pri organizaciji prazničnih večerov, poleg že naštetih, sodelujejo tudi občina Tržič, TD Tržič, Jernej Kosmač iz rokodelske mojstrske delavnice, Konjeniški klub Naklo, Župnija Tržič

# Deset let pogumnih korakov

Center Korak za osebe s pridobljeno možgansko poškodbo je praznoval desetletnico delovanja. Na Brdu pri Kranju so se srečali vsi, ki so tako ali drugače povezani s Korakom.

Suzana P. Kovačič

**Brdo pri Kranju** – Ob deseti obletnici delovanja Centra Korak je bil v ponedeljek dobrodelni Zlati bazar v Kongresnem centru. »Gre za pomemben mejnik v delovanju, saj se je Center Korak v teh letih uveljavil v strokovni javnosti s kakovostjo storitvijo in profesionalnim, a za uporabnika prijaznim pristopom. Hkrati ga je z odprtim srcem sprejela tudi laična javnost, torej širše okolje, kjer je Korak pognal globoke korenine Korak dela in razmišlja naprej. Deluje, je proaktiven, ne glede na težave v okolju, ne glede na vse manj sredstev, ki jih država odmerja delovanju teh prepotrebnih institucij. Lani so ustanovili zaposlitveni center, kjer je našlo delo osem invalidov. Zaupanje med uporabniki, zaposlenimi in okoljem je tisti pravi prepotrebni člen, ki nas povezuje,« je povedala Hermina Krt, predsednica Društva Klub En korak več. Dragica Bac, generalna direktorica Direktorata za invalide, vojne veterane in žrtve vojnega nasilja, je poudarila, da Center Korak pomembno prispeva k razvoju programa celostne, dolgotrajne rehabilitacije oseb z možganskimi poškodbami in se je uspešno vključil v evropske projekte ter ima neprecenljivo vlogo pri opozarjanju na stiske in pravice ljudi, ki ne smejo biti prezreti v nobeni družbi.

Foto: Tina Dokl

**Manekeni so odlično opravili svojo nalogo. Na sliki sta Katja Sodnik in uporabnik Centra Korak Blaž Vovk.**

Korak je neločljivo povezan z Matejo Korošec, direktorico Centra. »Smo dosegli cilje, ki smo si jih zastavili? V sanjah si nisem mislila, da bo tako zahtevno in tako težko. Ves čas smo iskali nove metode, pristope, poželi spoštovanje v tujini, morda celo bolj kot doma,« je dejala Koroščeva in dodala, kako pomembna je njihova zaveza ljudem, ki jim je poškodba možganov do temeljev spremenila življenje. »V tem trenutku je Korak edini svetilnik v Sloveniji. Samo na Gorenjskem jih deset čaka na sprejem, že vsak mesec čakanja pa je zamujen čas; ti možgani zmorejo čudeže, če jih vedno znova izzivaš, in več dosežemo, kadar jih spodbujamo, pohvalimo, hrabrimo,« je poudaril poslanec Evropskega parlamenta Jelko Kacin.

Na dobrodelnem Zlatem bazarju so nastopili Andrej Šifrer, Ravi Shresta, Korakovci s prijatelji in manekenski pari, ki so se po odru sprehodili s svečniki v rokah, ki so jih izdelali študenti Visoke šole za dizajn v Ljubljani. Zlate niti sta povezovala Jelena Jukič Wilfan in Damijan Perne. Na prodajni razstavi so bili čudoviti izdelki, ki so jih izdelali v delavnicah Centra Korak in zaposlitvenega centra Korak, izkupiček pa bodo namenili uporabnikom.

Kranj

## Slovesno podelili diplome prvim diplomantom

»Na današnji večer smo želeli izpostaviti, da je sodelovanje edina prava pot, ki dolgoročno obrodi sadove. Na vaši prihodnji življenjski poti se poskušajte tega čimbolj zavedati,« je prve diplomante višje strokovne šole ESIC Kranj na slovesni podelitvi diplom nagovorila ravnateljica **Lidija Grmek Zupanc** in jih povabila v klub diplomantov, ki so ga ustanovili ob tej priložnosti. Prvo generacijo študentov, 60 na rednem in 55 na izrednem študiju, so vpisali pred tremi leti, minuli teden pa so tistim, ki so že končali študij, svečano podelili diplome. Prejelo jih je 26 študentov rednega programa ekonomist, šest študentov izrednega programa poslovni sekretar in študent izrednega programa ekonomist. Podelili so tudi priznanja »naj študent« tistim, ki so se lahko pohvalili z najvišjo povprečno oceno. V prvem letniku rednega programa ekonomist ga je prejela Eva Brečko, v drugem letniku pa je imela najvišjo povprečno oceno Kristina Kavčič. V izrednem programu ekonomist je najbolj blestela Ljiljana Kosmač, v izrednem programu poslovni sekretar si priznanje delita Kristina Jeram in Anita Štefe, v izrednem programu organizator socialne mreže pa ga je prejel Jure Nastran. **M. R.**

Foto: Tina Dokl

# Dvomijo o projektu GORKI

Kranjski opozicijski svetniki so župana Mohorja Bogataja pozvali, naj vse moči usmeri, da bo projekt GORKI znova prioriteta vlade in Kranja.

Vilma Stanovnik

**Kranj** – Opozicijski svetniki Liste Hermine Krt, Zaresa, Nove Slovenije, Pozitivne Slovenije in Mladi za Kranj županu Mohorju Bogataju očitajo, da je na zadnji seji občinskega sveta zamolčal dejstvo, da je bil tri dni pred kranjsko sejo na Vladi RS sprejet dokument Finančni ukrepi za optimizacijo črpanja sredstev evropske kohezijske politike za obdobje 2007–2013 s prerazporeditvami in dodelitvijo dodatnih pravic porabe, v katerem pa ni predviden projekt GORKI. Tako je tudi potrjen osnutek proračuna za leto 2013 v občini Kranj na nerealnih osnovah.

»Ker projekt GORKI ni več med prioritetnimi projekti države, nimamo zagotovila, da bo država zanj prispevala svoj delež, čeprav so bile razprave na mestnem svetu glede projekta GORKI pozitivno naravnane,« je na tiskovni konferenci poudarila svetnica **Smiljana Vončina Slavec**, svetnik **Igor Velov** pa je podvomil, kaj bo s črpanjem 30 milijonov evrov kohezijskih sredstev. »Še bolj zaskrbljujoče je, da je podžupan Bojan Homan, ki je pristojen za to področje, začel v javnosti razlagati, da imamo alternativo. To je za prebivalce in prebivalke občine Kranj zelo neodgovorno in škodljivo, saj s tem dajemo signal, da denarja ne potrebujemo, ker imamo drugo rešitev. Očitno je možnost, da to zgradi zasebnik, ki bo želel imeti za to plačilo in bo nato preko koncesije to zaračunaval nazaj. Plačali pa bomo prebivalci občine Kranj. Alternativa pomeni, da denarja za GORKI ne bo dala Evropa, ampak ga bomo dali mi, ki živimo v tej občini. Zato kot opozicijski svetniki čutimo dolžnost, da na to opozorimo,« je poudaril Igor Velov, **Johan Rajgelj** iz stranke Mladi za Kranj pa je povedal, da so že začeli zbirati podpise za peticijo proti takšni rešitvi. »Na decembrski seji mestnega sveta želimo točne podatke, kaj je s projektom GORKI in ali bo financiran iz evropskih sredstev ali ne,« je dodala svetnica **Vlasta Sagadin**.

**Svetniki Igor Velov, Smiljana Vončina Slavec, Vlasta Sagadin in predstavnik stranke Mladi za Kranj Johan Rajgelj so opozorili na nejasnosti pri pridobivanju sredstev za GORKI.**

ILIRIKA borzno posredniška hiša d.d., Ljubljana vsem strankam, ki do 21.12.2012 sklenete pogodbo o borznem posredovanju v poslovalnici ILIRIKA Kranj, Koroška cesta 4, nudi:

**brezplačno odpiranje trgovalnega računa***

Poslovalnica ponuja širok spekter finančnih storitev:
- borzno posredovanje
- individualno upravljanje premoženja
- vzajemne sklade
- odkup in prodaja zlata

Vabimo vas, da se oglasite v poslovalnici ali nas kontaktirate po telefonu 04/840 11 00.

**velja samo za račune odprte v poslovalnici ILIRIKE v Kranju.*

ILIRIKA d.d. poslovalnica Kranj, Koroška cesta 4, 4000 Kranj www.ilirika.si

ILIRIKA borzno posredniška hiša d.d., Ljubljana s sedežem v Ljubljani, Slovenska cesta 54a, je član Ljubljanske borze vrednostnih papirjev in opravlja dejavnost pod nadzorom Agencije za trg vrednostnih papirjev, Poljanski nasip 6, 1000 Ljubljana. Pričujoče sporočilo ni priporočilo, ponudba ali vabilo k sestavljanju ponudbe za nakup ali prodajo finančnih instrumentov, temveč je izključno namenjeno informiranju zainteresiranih strank in predstavlja tržno sporočilo ter v skladu z Zakonom o trgu finančnih instrumentov ne izpolnjuje pogojev za raziskavo ali naložbeno priporočilo. Omenjeno tržno sporočilo je zgolj informativne narave in ne predstavlja podlage za odločitev potencialnih investitorjev. Omenjeno tržno sporočilo ne upošteva znanja, izkušenj, finančnega položaja ali naložbenih ciljev prejemnika sporočila. Seznanitev z vsemi oblikami tveganj je pogoj za oblikovanje ustrezne investicijske odločitveo naložbah v finančne instrumente in izbiri vrste storitev. ILIRIKA d.d. Ljubljana ne odgovarja za nobeno vrsto škode, ki bi nastala z uporabo podatkov in informacij, ki so vsebovani v tem tržnem sporočilu.

MODRA ŠTEVILKA 080 21 09
www.ilirika.si

Kranj

## Razstava 600 razglednic

Pošta Slovenije, PD Kranj in PD Iskra Kranj vabijo na odprtje razstave 600 razglednic s fotografijami naravne in kulturne dediščine, ki jo je pripravil Ciril Velkovrh iz Ljubljane. Na odprtju razstave, ki bo v četrtek, 6. decembra, ob 17. uri v avli glavne pošte v Kranju, bo spregovoril predsednik Planinskega društva Kranj Tine Marenče, sodelovali pa bodo tudi pevci Mladinskega pevskega zbora OŠ Šenčur pod vodstvom Daneta Selana. **J. P.**

Kranj

## Sožitje na novoletnem bazarju

Društvo Sožitje Kranj se bo jutri med 10. in 14. uro predstavilo v nakupovalnem centru Qlandia v Kranju na novoletnem bazarju, ki so ga poimenovali Ustvarjamo svojo prihodnost. Na bazarju bodo izdelki uporabnikov društva, ki so jih skupaj z mentorji ustvarili v prostočasnih dejavnostih. **S. K.**


## Pomoč Kožuhovim ob izgubi hiše v letošnjih poplavah

Plaz, ki je zaradi močnega deževja 8. novembra začel drseti, je tako močno poškodoval hišo zakoncev Kožuh, da v njej ne moreta več živeti. Lastnika sta Francka in Blaž Kožuh, Breznica pod Lubnikom 15, Škofja Loka, upokojena zakonca z nizko pokojnino. Hiša po oceni statika ni več primerna za bivanje in obnovo. Potrebno jo bo porušiti. Zakonca sta se že izselila in trenutno bivata pri sorodnikih. Zanju bo potrebno urediti oziroma najti novo, trajno namestitev drugje. Povezali smo se že s Civilno zaščito, Občino Škofja Loka, Centrom za socialno delo in Karitasom. Za pomoč smo zaprosili tudi Rdeči križ Slovenije. **V ta namen smo odprli račun (SI56 0700 0000 0187 397 SKLIC: SI 00 230 POPLAVE 2012 KOŽUH)**, na katerega se že zbirajo sredstva za pomoč zakoncema, ki sta izgubila vse, kar sta vse življenje gradila. Za pomoč prosimo tudi občane ter bralce Gorenjskega glasa, če lahko prispevajo po svojih močeh.

**Območno združenje RK Škofja Loka**
Kidričeva cesta 1, 4220 Škofja Loka
Tel. 059/015-408, 051/454-929
Tel. tajništvo: 04/51 70 650
e-pošta: sk.loka.ozrk@t-2.net

RDEČI KRIŽ SLOVENIJE

Brezplačna objava



VABLJENI VSI, OD BLIZU IN DALEČ NA

Miklavževanje

NA LANCOVEM

2. december

Miklavž bo s kočijo v spremstvu angelčkov in parkeljčkov obiskal pridne in malo manj pridne otroke po vaseh Krajevne skupnosti Lancovo.

| | |
|---|---|
| 11.00 | Sp.Lipnica |
| 11.15 | Zg.Lipnica |
| 11.30 | Vošče |
| 11.45 | Brda |
| 12.00 | Zg. Lancovo |
| 12.20 | Sp.Lancovo |
| 12.50 | Ravnica |
| 13.25 | Zg. Lancovo pred Kulturnim domom |

MIKLAVŽ BO VESEL VAŠEGA OBISKA ...

Anton Mežan s.p., Gosjaka cesta 12, Bled


# LOCFOOD v Srcu Slovenije

Je lahko lokalna pridelava hrane tudi priložnost za nove zaposlitve? Na to in druga vprašanja so skušali odgovoriti številni udeleženci posveta, ki ga je pred kratkim v Kamniku pripravila lokalna akcijska skupina (LAS) Srce Slovenije.

Miha Naglič

**Kamnik –** Bili so časi, ko je skoraj vsaka družina na slovenskem podeželju sama pridelala skoraj vse, kar je rabila za svojo prehrano, kupovali so le sol. Pred dobre pol stoletja smo bili priča poskusom, da bi hrano pridelovali kolektivno, vsak bi sodeloval po svojih močeh, pridelkov pa bil deležen po svojih potrebah. Pa se ni obneslo. Potem so prišli časi, ko so nas skušali prepričati, da pridelovanje hrane na svoji zemlji sploh ni smiselno, saj so po svetu območja, kjer jo lahko pridelajo veliko ceneje, k nam pa jo za nizko ceno dostavijo velike prehrambeno-trgovske družbe in jo ponudijo v svojih hipermarketih. Še zdaj se najdejo podeželani, ki imajo svoj kos zemlje ali vsaj vrtiček, a ga ne uporabljajo za pridelavo; eden njihovih največjih užitkov je, da se zapeljejo v nakupovalni center na obrobju bližnjega mesta in v njem kupujejo hrano, pripeljano od daleč No, kaže, da se zdaj ta novodobni »trend« vendarle obrača nazaj k starim slovenskim vzorom; veliki mojster dialektike bi rekel, da se dogaja negacija negacije. Vse več je posameznikov in družin, ki se znova lotevajo pridelave hrane ali povečujejo že obstoječo, večina le za svoje potrebe, bolj ambiciozne kmetije tudi za trg in ob spoznanju, da takšna pridelava nudi tudi nove zaposlitve, zlasti za družinske člane. Na posvetu v Kamniku so se predstavili pridelovalci, ki delujejo v okviru LAS Srce Slovenije. Vanj sodi tudi Zadruga Jarina, ki ima sedež v Litiji, trži pa skupno ponudbo mreže Naravnost z dežele; v to pa je vpletenih že več kot 50 ponudnikov.

Kamniški posvet je potekal v treh delih. V prvem so širši kontekst teh prizadevanj predstavili trije strokovnjaki: dr. Martina Bavec, generalna direktorica direktorata za kmetijstvo na Ministrstvu za okolje in prostor, ter dr. Aleš Kuhar in dr. Andrej Udovč, profesorja Biotehniške fakultete. V drugem delu posveta so nastopili predstavniki konkretnih primerov »dobrih praks. V premoru med obema debatama pa smo lokalno pridelano hrano, o kateri smo besedovali, tudi poskusili. Dobro nam je teknila.

**Primere »dobre prakse« so predstavili (z leve): Ana Ahčin, Tatjana Gombač, Marija Erjavec, Aleksandra Gradišek in Miha Naglič (moderator posveta).** / Foto: Center za razvoj, Litija

# Nagrajeni trije gorenjski gostinci

Posebna priznanja za kakovost in inovativnost gostinske ponudbe so prejeli tudi gostilna Aleš z Brega pri Savi, gostilna Krištof iz Britofa in gostilna Repnik v Kamniku.

Mateja Rant

**Kranj –** V okviru petega strokovnega srečanja gostincev v Portorožu je sekcija za gostinstvo in turizem pri Obrtno-podjetniški zbornici Slovenije med drugim podelila posebna priznanja za kakovost in inovativnost gostinske ponudbe. Prejeli so jih tudi trije gorenjski gostinci. Priznanje za kakovost gostinske ponudbe je prejel Igor Aleš, za izvirnost in inovativnost Krištof Bolka, naziv mladi gostinec, ki so ga letos podelili prvič, pa je pripadel Primožu Repniku.

»Priznanje mi pomeni tudi motiv za prihodnje delo, saj se sedanja gospodarska kriza opazi tudi v gostinstvu. Znani smo predvsem po organizaciji poslovnih kosil in se pozna, da je manj pogostitev poslovnih partnerjev, obenem pa tudi manj trošijo,« je dejal **Igor Aleš.** Kljub temu verjame, da jim bo uspelo ohraniti gostilno, ki se ponaša že z osemdesetletno tradicijo. **Tomaž Krištof** pa pravi, da ga najbolj veseli, če jih kdo posnema, saj to pomeni, da delajo dobro. Potrditev so zdaj dobili še v obliki priznanja za izvirnost in inovativnost. »Prvi v Sloveniji smo začeli s svetovnimi kuhinjami, inovativni smo bili tudi na področju uvajanja veganske in ekološko pridelane hrane. Predvsem pa se trudimo, da smo vedno korak pred pričakovanji gostov in jim kaj ponudimo, še preden sami pomislijo na to.« Prav to je tisto, kar po njegovem prinese uspeh. K nazivu mladi gostinec pa sta po mnenju **Primoža Repnika** veliko pripomogla predvsem njegova starša, ki sta mu tako zgodaj zaupala vodenje gostilne. Mladi, meni, so bolj naklonjeni novostim. »Danes je treba ves čas uvajati kaj novega in slediti novim tehnologijam v kuhinji.« Svojo ponudbo ves čas širijo, kmalu pa naj bi jo dopolnili tudi s penzionom, v katerem bo gostom na voljo devet sob.

Železniki

## Pester Andrejev sejem

Na trgu pred plavžem v Železnikih je bilo v soboto popoldne še posebej živahno. Turistično društvo Železniki (TD) je namreč priredilo 18. Andrejev sejem. Tokrat se je predstavilo 45 razstavljavcev, ki so obiskovalcem ponujali suho in sveže sadje, medene izdelke, sire, pecivo, voščilnice, adventne venčke, jaslice, knjige, zimsko obutev, dražgoške kruhke, mojstrovine železnikarskih klekljaric ... Sejem vsako leto poteka na zadnjo soboto v novembru in predstavlja uvod v praznični december. »Obiskovalci so bili z organizacijo in ponudbo na stojnicah izredno zadovoljni. Največ zanimanja je bilo za prehrambene izdelke in izdelke za različna obdarovanja,« je dejal predsednik TD **Tomaž Weiffenbach.** Dodal je, da bo sejem prihodnje leto potekal na obnovljenem trgu pred cerkvijo sv. Antona. **A. Š.**

Foto: Andrej Tarfila

# V Vodicah gradijo pastoralni dom

Jasna Paladin

**Vodice –** Dolgoletna želja vodiških faranov, da bi verouk, maše in druge verske dejavnosti lahko obiskovali v primernejših prostorih, se je začela uresničevati. Potem ko že dve načrtovani lokaciji v preteklosti zaradi nesoglasij z občino in zavodom za varstvo kulturne dediščine nista bili primerni za gradnjo, so delavci SGP Graditelj nov pastoralni dom oktobra začeli graditi na cerkvenem zemljišču pri župnišču.

»V novem pastoralnem domu bomo uredili učilnice za verouk, večnamensko dvorano in zimsko kapelo, skladišče in pisarne za župnijsko Karitas in prostore za mladino, na podstrehi pa bosta tudi dve stanovanji za mežnarja in organista. V sedanji veroučni učilnici v župnišču je prostorska stiska res velika. Verouk v naši župniji obiskuje kar 330 otrok, za to pa imamo na voljo le učilnico s štiridesetimi kvadratnimi metri. Tudi maše ob delavnikih zaradi hladne cerkve od decembra do marca zdaj potekajo v župnišču, ko bo zgrajen pastoralni dom, pa bodo v zimski kapeli,« nam je povedal vodiški župnik Franc Mervar in dodal, da naj bi celotna investicija po zdajšnjih ocenah stala kar okoli milijon evrov. Za zdaj je župnija s prodajo lesa, odškodnino iz naslova denacionalizacije in prispevki faranov uspela zbrati slabo polovico. Kdaj bi novi pastoralni dom lahko odprl svoja vrata, Mervar še ne ve, si pa vsi želijo, da bo to čim prej.

**Nov pastoralni dom raste na cerkvenem zemljišču ob župnišču.**

Kamnik

## Zaradi gradnje šole spremenjen prometni režim

Zaradi začetka rušitvenih del, rekonstrukcije in prizidave Osnovne šole Toma Brejca v Kamniku je izvajalec del SGP Graditelj v soglasju z občino nekatere javne ceste v neposredni bližini gradbišča zaprl za promet. Tako bo do 31. avgusta 2013 veljala popolna zapora na delu Kajuhove poti in na odseku od objekta nekdanje Metalke do Osnovne šole Frana Albrehta. Na Občini Kamnik pozivajo občane in obiskovalce, naj uporabljajo javna parkirišča ob Ljubljanski cesti in na Steletovi cesti, ker na tem območju (Matična knjižnica Kamnik, ZZZS, Vzajemna, Rdeči križ, CSD, Glasbena šola, Športna zveza in telovadnica) v času gradnje parkirnih mest ne bo dovolj. **J. P.**

Krašce pri Moravčah

## Jubilej slovenskega društva paralitikov

Društvo paralitikov Slovenije PARAS bo v soboto ob 15. uri v gostišču Frfrav v Krašcah pri Moravčah praznovalo tridesetletnico. Člani društva so invalidi s paralitičnim obolenjem, do katerega pride zaradi različnih vzrokov, kot so otroška paraliza, tumorji, presnovne motnje ... Ob jubileju bodo predstavili knjigo Teta Liza para, pravce čara, ki jo je zapisala Jasna Majda Peršolja. Za avtorico je dr. Alenka Goljevšček zapisala, da vsako priložnost izrabi, da poveča zalogo ljudskega blaga. Med pravcami je mnogo takih, ki pripovedujejo, kako je nekaj dobilo svoje ime, na primer, kako so Duplje dobile ime, pa o dupljanskih vitezih, rokovnjaški poroki, Udin borštu ... **S. K.**

PREJELI SMO

## Zahvala

*Posebno zahvalo sem dolžna dvema gospema iz Križev pri Tržiču. Voznik, ki je povzročil nesrečo in me zadel s tako močjo, da me je sukalo po cesti in neslo najmanj trideset metrov na polje, se ni ustavil, odpeljal je domov v Sebenje, naslov in ime povzročitelja mi je sporočila PP Tržič, ki je prišla na kraj dogodka. Pravzaprav ni več pomemben povzročitelj, temveč moji občutki sredi njive, v popolni tišini, v temi, ki me je obdajala in v nemoči misliti. Na vso srečo, razen bolečine v vratu in nogah, ni bilo poškodb, šok, suha usta, močan utrip srca, z bolečino negativnega adrenalina, stiska, kaj zdaj? Ja, pa sta se kot dve dobri vili prikazali in me klicali ga. Beba Rupar in ga. Stana Pelko. Spoštovani, hvala vama za minute, ki sta mi jih namenili, hvala, da sta bili ob meni do prihoda policije, hvala, da sta človeka.*

Božena Bradaška,
Ziganja vas, p. Križe

## Slovenija ima prihodnost

***Odgovor na članek »Slovenija ima prihodnost« (Gorenjski glas, 23. nov. 2012, stran 12)***

*V časopisu Gorenjski glas je bil 23. novembra 2012 na 12. strani objavljen prispevek poslanke Alenke Bratušek z naslovom Slovenija ima prihodnost, v katerem gospa Bratušek med drugim poudari, da lačnih otrok ne sme biti med nami, s čimer se na ministrstvu popolnoma strinjamo.*

*Želimo poudariti, da je v vsaki šoli zaposlen svetovalni delavec. Prav ti imajo nalogo, da preverijo tudi, ali kakšen učenec potrebuje kakršnokoli pomoč. Na podlagi 3. odstavka 31. člena Zakona o uveljavljanju pravic iz javnih sredstev lahko šole tudi za tiste učence in dijake, ki sicer niso upravičeni do subvencije za šolsko prehrano, v izjemnih primerih predlagajo Centru za socialno delo upravičenost do subvencije za takega učenca ali dijaka. Pričakujemo, da se v šolah to tudi dogaja.*

Sebastijan Magdič
Služba za odnose
z javnostmi MIZKŠ

GG mali oglasi
E-POŠTA: malioglasi@g-glas.si, TELEFON: 04 201 42 47
www.gorenjskiglas.si

# Kamničani zbirajo gradivo o generalu Maistru

Občina Kamnik in Medobčinski muzej Kamnik k urejanju Spominske hiše Rudolfa Maistra vabita vse, ki imajo gradivo o generalu in njegovih borcih.

Jasna Paladin

**Kamnik –** Spominsko razstavo, muzejsko trgovino in prostore za pedagoške dejavnosti bodo v Maistrovi rojstni hiši na Šutni odprli 29. marca prihodnje leto, ob rojstnem dnevu generala Rudolfa Maistra in občinskem prazniku, zato so priprave ob strokovni podpori muzeja v tem času že v polnem razmahu.

»V spominski sobi bo prikazana Maistrova družina in njihovo življenje v Kamniku, njegova vloga v medvojnem kulturnem življenju in lastna ustvarjalnost. Bil je slikar, poet in zagnan bibliofil. Velik del bo posvečen vlogi, ki jo je Maister odigral ob koncu prve svetovne vojne in v času oblikovanja meja novonastale Države SHS in kasneje Kraljevine SHS. In seveda na pomembno vlogo njegovih borcev. Tudi s širšega kamniškega območja. S to temo želimo predvsem ozavestiti mlade obiskovalce o pomenu in vlogi Maistra v slovenski zgodovini. Zadnji del razstave bo posvečen spominu na Rudolfa Maistra in na njegov še vedno močan vpliv na sodobnost,« nam je koncept Spominske hiše Rudolfa Maistra predstavila direktorica Medobčinskega muzeja Kamnik Zora Torkar. K sodelovanju stroka vabi vse, ki imajo fotografije, spomenice, prijavnice in morebiti tudi kakšne predmete, s pomočjo katerih bi lahko predstavili Maistrove borce s kamniško-domžalskega območja. Kamniški muzej bo zbrano gradivo popisal in uvrstil na razstavo, kjer bodo navedeni tudi lastniki fotografij ali predmetov.

**Maistrova rojstna hiša bo po dolgih letih spomladi le dobila svojo vsebino.**

**HALO-HALO** GORENJSKI GLAS
telefon: 04 201 42 00

Naročilo za objavo sprejemamo po telefonu 04/201-42-00, faksu 04/201-42-13 ali osebno na Bleiweisovi cesti 4, v Kranju oz. po pošti – od ponedeljka do četrtka do 11.ure! Cena oglasov in ponudb v rubriki je izredno ugodna.

Janez Rozman s.p.- Rozman bus, .www.rozmanbus.si, tel: 04/5315 249
**TRST:** 4. 12.; **SILVESTROVANJE BANJA VRUČICA**: 30. 12.–2. 1.

Obvestila o dogodkih objavljamo v rubriki glasov Kažipot brezplačno samo enkrat.

## PRIREDITVE

### Miklavž v Sori

**Sora –** V parku sredi vasi Sora pričakujejo Miklavža v sredo, 5. decembra, ob 17.17.

### Vaški sejem v Sebenjah

**Sebenje –** Vsako prvo soboto v mesecu Krajevna skupnost Sebenje vabi na Vaški sejem, kjer se na stojnicah predstavljajo lokalni pridelovalci hrane in umetniške obrti. Tako bo sejem tudi jutri, v soboto, 1. decembra, od 7. do 15. ure.

### Petnajsto srečanje z vinarji in Miklavževa tržnica

**Škofja Loka –** Jutri, v soboto, 1. decembra, se bodo od 9. do 13. ure v starem mestnem jedru predstavili briški, belokranjski in štajerski vinarji. Na več kot 40 stojnicah bo ponudba domačih dobrot, rokodelskih mojstrovin in izdelkov, primernih za praznične dni.

### Dobrodelni srečelov

**Škofja Loka –** Dobrodelni srečelov Župnijske karitas Škofja Loka bo potekal jutri, v soboto, 1. decembra, po večerni sveti maši ob 18.45, nadaljeval pa v nedeljo, 2. decembra, od 8. do 11. ure. Srečke bodo prodajali pred župnijsko in kapucinsko cerkvijo.

### Prednovoletno silvestrovanje

**Žirovnica –** Društvo upokojencev Žirovnica vabi svoje člane in prijatelje na prednovoletno silvestrovanje, ki bo v soboto, 22. decembra, v Hotelu Krek v Lescah. Rezervacije sprejemajo v društveni pisarni vsak torek in četrtek od 10. do 12. ure do četrtka, 6. decembra, po telefonu št. 580 13 04.

### S Kulturnim društvom Bohinj v veseli december

**Bohinj –** Kulturno društvo Bohinj vabi na tradicionalno prireditev S Kulturnim društvom Bohinj v veseli december, ki bo letos že 30. novembra ob 19.30, ko se bodo v Kulturnem domu Joža Ažmana predstavile vse sekcije društva ter gostje.

### Ura pravljic

**Gorenja vas –** V ponedeljek, 3. decembra, lahko otroci v knjižnici prisluhnejo Pravljici o Miklavžu.

## IZLETI

### Čez goro k očetu

**Jesenice –** Planinsko društvo Jesenice vabi v soboto, 15. decembra, na nočni pohod Čez goro k očetu v organizaciji PD Ravne na Koroškem. Hoje je od štiti do pet ur. Prijave z vplačili sprejemajo na upravi društva do srede, 12. decembra.

### V neznano

**Jesenice –** Planinsko društvo Jesenice organizira v soboto, 8. decembra, planinski izlet v neznano. Hoje bo za okrog tri ure z zaključkom na kmečkem turizmu. Prijave z vplačili sprejemajo na upravi društva do srede, 5. decembra.

### Od Lipice do Križa

**Šenčur –** Turistično društvo Šenčur vabi v soboto, 8. decembra, na pohodniški izlet po Krasu od Lipice do Križa. Zmerne hoje bo od tri do štiri ure. Prijave in informacije zbira do zasedenosti avtobusa Franci Erzin, 041/875-812.

### Na Ermanovec in Slajko

**Kranj –** Planinsko društvo Iskra Kranj vabi svoje člane in ostale planince v soboto, 8. decembra, na planinski izlet na Ermanovec in Slajko. Nezahtevne hoje bo do pet ur. Prijave in informacije: društvena pisarna v Iskri na Laborah ob sredah med 17. in 18. uro ali pri vodniku Milanu Čeliku po tel. 031/418 146 (tudi na 04/250 32 80).

### Na Tisje

**Kranj –** Planinsko društvo Kranj vabi na rekreativno družabni pohod na Tisje v nedeljo, 9. decembra; odhod iz kranjske železniške postaje ob 6.10 (preverite, ker začne tedaj veljati nov vozni red) do Litije; lagodne hoje bo približno štiri ure.

**Kranj –** Tudi Društvo upokojencev Kranj vabi v nedeljo, 9. decembra, na udeležbo na pohodu na Tisje. Odhod vlaka bo ob 6.10 z železniške postaje Kranj, povratno vozovnico Kranj-Litija lahko kupite na vlaku. Hoje bo za štiri do pet ur. Prijave zaradi obvezne prijavnine sprejemajo v društveni pisarni do petka, 7. decembra.

### Sprehod po Pokljuki z ogledom biatlona

**Kranj –** Iz Društva upokojencev Kranj vabijo v četrtek, 13. decembra, na sprehod po zasneženih gozdnih poteh Pokljuke z ogledom svetovnega pokala v biatlonu. Sprehod bo trajal od 2 do 3 ure. Če bo tekma odpadla, boste šli na Sv. Jakoba nad Preddvorom. Prijave sprejemajo na sedežu društva.

## PREDAVANJA

### Kundalini – življenjska energija, prehod, pot – zunaj vaše volje!

**Kranj –** Humana, Združenje svojcev pri skrbi za mentalno zdravje, vabi v torek, 4. decembra, ob 16. uri na brezplačno predavanje z naslovom Kundalini – življenjska energija, prehod, pot – zunaj vaše volje! Predavanje, ki bo v društveni pisarni v Kranju, na Oldhamski c. 14 (pri Vodovodnem stolpu), bo vodil mag. Edo Belak.

### Proučevanje Svetega pisma

**Kranj –** Društvo prijateljev Svetega pisma vabi jutri, v soboto, 1. decembra, ob 9. uri v Dom krajanov Primskovo na proučevanje Svetega pisma z okvirno temo Pravo bogoslužje 2. Vstopnine ni.

### O Madagaskarju

**Adergas –** Kulturno umetniško društvo Pod lipo Adergas vabi danes, v petek, 30. novembra, ob 19. uri v dvorano v Adergas na potopisno predavanje s prikazom fotografij Monike Ribnikar z naslovom Madagaskar. Vstop je prost.

### Fotografska zapuščina društva Paličarjev

**Škofja Loka –** Predavanje s projekcijo slik bo v nedeljo, 2. decembra, ob 18. uri v Martinovi hiši, Mestni trg 26, I. nadstropje. Vabi Prosvetno društvo Sotočje Škofja Loka, vstop je prost.

### Japonska

**Škofja Loka –** V Knjižnici Ivana Tavčarja se bo v torek, 4. decembra, ob 19. uri začelo potopisno in kulturno predavanje Maje Pešelj o Japonski.

### Stara Loka v arheoloških obdobjih

**Škofja Loka –** Na Loškem gradu se bo v ponedeljek, 3. decembra, ob 18. uri začelo predavanje Jožeta Štukla, višjega kustosa Loškega muzeja, z naslovom Stara Loka v arheoloških obdobjih.

## OBVESTILA

### Meritve društva diabetikov

**Tržič –** Društvo diabetikov Tržič jutri, v soboto, 1. decembra, od 10. do 11. v Knjižnici dr. Toneta Pretnarja organizira merjenja krvnega sladkorja, tlaka, trigliceridov in holesterola.

### Delavnica Radetzky je bil fajn gospod

**Tržič –** Kulturno društvo folklorna skupina Karavanke jutri, v soboto, 1. decembra, od 17. do 19. ure vabi v njihove prostore na Balosu 4, na brezplačno delavnico za odrasle z naslovom Radetzky je bil fajn gospod.

### Delavnici in ljudsko petje

**Šenčur –** V Hiši čez cesto , Pipanova ul. 56 (nasproti športnega parka), v Šenčurju boste jutri, v soboto, 1. decembra, lahko izdelovali angelčke in druge okraske iz slanega testa. Delavnica za otroke bo ob 15. uri, za odrasle pa ob 16. uri. Potrebne so prijave na gsm 031/68 10 73. V petek, 7. decembra, bo znova potekalo ljudsko petje in sicer od 19.30 do 21. ure.

### Meritve krvnega tlaka, sladkorja in holesterola

**Kranj –** Rdeči križ Kranj, krajevna organizacija Vodovodni stolp, vabi na preventivne meritve krvnega tlaka, sladkorja in holesterola, ki bodo v sredo, 5. decembra, od 7. do 9. ure potekale v prostorih KS Vodovodni stolp, Begunjska ulica 10.

### Izdelovanje adventnih venčkov

**Škofja Loka –** Jutri, v soboto, 1. decembra, bo v starem župnišču na Mestnem trgu delavnica adventnih venčkov od 9. do 12. ure. Vabi Prosvetno društvo Sotočje Škofja Loka, vstop je prost, informacije na telefon 051/344 119.

## KONCERTI

### Dobrodelni koncert Karitas

**Križe –** Jutri, v soboto, 1. decembra, župnijska Karitas Križe vabi v avlo OŠ Križe na 11. dobrodelni koncert.

### V počastitev Maistrovega dne

**Radovljice –** Veteranski pevski zbor OZ VVS Zgornja Gorenjska vabi na koncert z gosti v počastitev Maistrovega dne, spomina na borce za severno mejo in 44. obletnice ustanovitve TO, ki bo v soboto, 1. decembra, ob 19. uri v graščini v Radovljici.

### Podoknica

**Kranj –** Mešani pevski zbor Iskra Kranj bo tudi letos v počastitev občinskega praznika MOK in velikanu naše poezije v spomin v nedeljo, 2. decembra, ob 18. uri pred Prešernovo hišo v Kranju izvedel glasbeni recital Podoknico.

### Koncert Triglavskih zvonov

**Slovenski Javornik –** Društvo Triglavski zvonovi pripravlja ponovitev dobrodelnega koncerta ob 15-letnici delovanja vokalno-instrumentalne skupine Triglavski zvonovi, in sicer v nedeljo, 2. decembra, ob 18. uri v Kulturnem domu na Slovenskem Javorniku. Izkupiček bodo namenili za nakup igral v otroškem letovišču Pinea Novigrad.

## RAZSTAVE

### Umetnost recikliranja

**Šenčur –** Odprtje razstave božičnih aranžmajev Blaža Perdana z naslovom Umetnost recikliranja bo s kratkim kulturnim programom v torek, 4. decembra, ob 19. uri v Muzeju Občine Šenčur. Razstava bo odprta do 30. decembra ob torkih in petkih od 17. do 19. ure, ob nedeljah od 10. do 12. ure.

### Božično-novoletne čestitke in darilca

**Tržič –** Krajevna skupnost Tržič-mesto in Zavod Hiša narave v okviru projekta V paviljonu se nekaj dogaja vabita na ogled razstave božično-novoletnih voščilnic in prodajno razstavo unikatnih voščilnic in vrst drugih drobnih darilc. Odprta bo ob sobotah, 1, 8., 15. in 22. decembra, med 9. in 11. uro v galerijskem prostoru Paviljona NOB.

### Ivan Tavčar in Ivan Grohar

**Škofja Loka –** V muzeju na Loškem gradu bodo jutri, v soboto, 1. decembra, ob 17. uri odprli dve novi stalni postavitvi, zbirki Ivana Tavčarja in Ivana Groharja.

### Slike Karla Zelenka

**Kranj –** V Galeriji Prešernovih nagrajencev za likovno umetnost Kranj, Glavni trg 18, bodo v ponedeljek, 3. decembra, ob 19. uri odprli razstavo del akademskega slikarja, nagrajenca Prešernovega sklada Karla Zelenka.

## PREDSTAVE

### Gosposka komedija

**Cerklje –** Jutri, v soboto, 1. decembra, ob 19. uri bo v Kulturnem hramu Ignacija Borštnika Cerklje premiera komedije Gosposka komedija v izvedbi domače Dramske skupine Pod Stražo KD Davorin Jenko Cerklje. Komedijo si bo možno ogledati tudi v nedeljo, 2. decembra, ob 15. uri prav tako v Cerkljah.

### Sobe

**Šenčur –** Jutri, v soboto, 1. decembra, bo ob 19.30 KUD Visoko v Domu krajanov Šenčur uprizoril črno komedijo Sobe, ki je zaradi slabega vremena na Medenem festivalu odpadla. Vstopnine ne bo.

### Pigmalion

**Bohinjska Bistrica –** Gledališče Belansko, ki deluje v okviru Kulturnega društva Bohinjska Bela, bo romantično komedijo Pigmalion uprizorilo jutri, v soboto, 1. decembra, ob 19. uri v Domu Joža Ažmana v Bohinjski Bistrici.

# Začenja se učenje francoščine

Škofjeloška rokometna reprezentanta Jure Dolenec in Matej Gaber, ki trenutno igrata za Gorenje, naj bi po končani sezoni prestopila v francoski Montpellier.

Vilma Stanovnik

**Škofja Loka** – Čeprav je do zaključka letošnje rokometne sezone še nekaj časa, je prejšnji teden odjeknila vest, da škofjeloška reprezentanta Jure Dolenec in Matej Gaber odhajata igrat v Francijo, k slovitem Montpellieru. O odločitvi in načrtih sva se pogovarjala s 24-letnim Juretom Dolencem (rojstni dan bo praznoval naslednji teden), ki je letos septembra uresničil še enega od življenjskih načrtov, saj je diplomiral.

Škofjeloški rokometni reprezentant Jure Dolenec se v dresu Gorenja dobro počuti, vendar pa bo igranje za Montpellier zanj velik izziv. / Foto: Gorazd Kavčič

**Imate dvoletno pogodbo z Gorenjem, ki se po sezoni izteče. Ste se pogovarjali tudi s kom drugim ali ste se takoj odločili za Montpellier?**

»Bilo je tudi nekaj pogovorov z drugimi klubi, tako domačimi kot tujimi, vendar nobena ponudba ni bila primerljiva z Montpellierovo. Mislim, da je bila trenutno to najboljša možna odločitev. Montpellier je velik evropski klub, s številnimi zvezdniki in bogato zgodovino, navsezadnje so pred desetimi leti osvojili tudi ligo prvakov. Zelo pomembno je tudi, da je francoska liga izjemno močna, v tem trenutku je druga najmočnejša v Evropi. Cilji so postavljeni visoko, v klubu se želijo po medijsko odmevni aferi, povezani s stavami, vrniti v evropski vrh. Zato sem zelo vesel, da bom del tega projekta.«

**Kako se sicer počutite v Velenju in kaj pomeni igranje pri Gorenju za razliko od igranja v Škofji Loki?**

»V Velenju se super počutim. Nameraval sem ostati še kakšno sezono, dokler se ni pojavila ponudba, ki je enostavno ni bilo mogoče zavrniti. Gorenje je zelo kakovostna ekipa, sploh glede na proračun, še pomembnejše pa je, da med nami vlada odlično vzdušje. Pri Gorenju sem sklenil številna prijateljstva in vem, da bom z večino zadržal stike tudi po odhodu iz kluba. Sicer pa sem v Velenju napredoval kot rokometaš. Veliko se trenira, zlasti v pripravljalnem obdobju. Menim, da se trenira največ v Sloveniji, čeprav moram poudariti, da smo tudi v Škofji Loki zelo kvalitetno trenirali. Največja razlika je v tem, da je v Velenju več kakovostnih igralcev, posledično je konkurenca med igralci večja, treningi pa intenzivnejši. V prid Velenja govori tudi dejstvo, da redno nastopa v evropskih pokalih, letos celo v ligi prvakov, kar je ena izmed najboljših odskočnih desk za preboj v tujino. Mislim pa, da mi o razliki v finančnih pogojih sploh ni potrebno izgubljati besed.«

**Kaj pričakujete v Franciji in za koliko let imate pogodbo?**

»V Franciji pričakujem, da bodo treningi še trši, predvsem pa bo večje število težkih tekem, kar že samo po sebi prinaša napredek. O Montpellieru sem od reprezentančnih kolegov do sedaj slišal same pozitivne stvari. Ne samo o klubu, tudi mesto je menda krasno, eno izmed najlepših v Franciji. Počasi bom začel tudi z učenjem francoskega jezika, da bom na vse izzive bolje pripravljen. Komaj čakam, da bom imel nekaj prostih dni, da pobližje spoznam klub in mesto. Čaka pa me tudi še zdravniški pregled, ki naj bi po pričakovanjih potrdil, da bo Montpellier v prihodnjih treh letih (podpisal sem namreč triletno pogodbo) postal moj začasni dom.«

# Že sedmič plezalni dnevi Kranja

Na kranjski plezalni steni dvorane Zlato polje bomo videli najboljše slovenske plezalke in plezalce, poleg njih pa tudi naraščajnike.

Vilma Stanovnik

**Kranj** – Po uspešnem tekmovanju za svetovni in evropski pokal v športnem plezanju se od danes do nedelje na plezalni steni v športni dvorani Zlato polje v Kranju obeta še en plezalni spektakel. Organizatorji iz AO Kranj letos že sedmič zapovrstjo pripravljajo plezalne dneve, ki se bodo začeli danes popoldne najprej z demonstracijo smeri, nato pa ob 17. uri s tekmovanjem v težavnosti za najmlajše. Prav tako ob 17. uri bodo kvalifikacije v balvanih za člane in članice.

Jutrišnji spored se bo začel ob 9. uri, ko bo najprej tekmovanje v balvanih za kadete in kadetinje, ob 12.30 pa se bodo začele kvalifikacije v težavnosti za člane in članice. Istočasno bo tudi tekmovanje v balvanih za starejše deklice in dečke. Ob 18. uri bo nato tekmovanje v balvanih za mlajše deklice in dečke, v finalu v težavnosti pa se bodo na finalni tekmi letošnjega državnega prvenstva pomerile članice in člani, med njimi tudi zmagovalka letošnjega svetovnega pokala Mina Markovič.

Nedeljski tekmovalni spored se bo začel ob 11. uri s tekmo v balvanih za cicibane in cicibanke ter tekmo v težavnosti za starejše deklice in dečke, zaključil pa s finalom v balvanih za člane in članice ob 18. uri. Vmes bo ob 16. uri predavanje Toma Križnarja Vsak ima pravico biti viden, ob 17.30 bo še podelitev nagrad najboljšim na fotonatečaju. Kot pravijo organizatorji, bodo ob tekmovanju poskrbeli tudi za otroški kotiček, eko ustvarjalne delavnice, razstavo fotografij in razstavo eksotičnih živali. Vstopnine na tekme in prireditve ne bo.

V dvorani Zlato polje bo moč od danes do nedelje občudovati tudi plezanje naših najboljših plezalk in plezalcev, med njimi tudi Maje Vidmar. / Foto: Gorazd Kavčič

# Zaradi poškodbe ob evropsko prvenstvo

Tjaša Kržišnik

**Radovljica** – Robert Žbogar, plavalec Plavalnega kluba Gorenjska banka Radovljica, je kljub obetavnemu začetku zimske sezone zaradi poškodbe hrbtenice moral odpovedati nastop na evropskem prvenstvu.

»Tri tedne pred evropskim prvenstvom sem si poškodoval hrbet. Zaradi vnetja živca sem moral izpustiti dve pomembni tekmovanji na Reki in v Zagrebu ter teden dni treningov,« je povedal Žbogar, ki je nato znova začel trenirati, najprej s prilagojenim programom, nato pa s polnimi treningi. »Dva tedna brez pravih treningov se pri plavanju močno pozna, ker izgubiš na moči, vzdržljivosti in občutku, zato sva se skupaj s trenerjem odločila, da evropsko prvenstvo izpustim in se poskušam kar najbolje pripraviti za svetovnega,« je tudi povedal Žbogar, ki je sicer razočaran, ker ni nastopil v Franciji.

Robert Žbogar bo na svetovnem prvenstvu plaval na 100 in 200 metrov delfin, do takrat pa bo poskušal doseči čim boljšo formo in se kar najbolj približati osebnemu rekordu.

»Mislim, da bi lahko dosegel dober rezultat in mogoče celo dobro uvrstitev. Vendar imam do končne sanacije poškodbe še nekaj terapij, potem pa upam, da bo bolečina popustila,« pravi radovljiški plavalec, ki je sedaj osredotočen na svetovno prvenstvo, ki se začne 12. decembra v Carigradu.

Kranj

### Tožilka Kapusu znižala višino očitka

Na Okrožnem sodišču v Kranju se je v torek nadaljevalo sojenje nekdanjemu direktorju Alpdoma **Jožetu Kapusu,** ki mu tožilstvo očita zlorabo uradnega položaja ali pravic. Po prvotni obtožbi naj bi radovljiško podjetje oškodoval za 3.247 evrov, kolikor naj bi Alpdom po naročilu Kapusa leta 2006 preplačal delnice, ki jih je podjetje odkupilo od zaposlene Zdenke Dolar za sklad lastnih delnic, preplačilo pa naj bi »pokrili« s plačilom treh fiktivnih računov. Na zadnji obravnavi pa je okrožna državna tožilka **Renata Vodnjov** na podlagi mnenja sodne izvedenke ekonomsko-finančne stroke **Marjete Končar** znižala znesek domnevnega oškodovanja na 2.836,95 evra. Obramba je na drugi strani prepričana, da še vedno ni bil izkazan nikakršen element škode, ki naj bi nastala Alpdomu, zato je tudi zahtevala neposredno zaslišanje sodne izvedenke. Sodnica **Andreja Ravnikar** je zahtevi ugodila, izvedenko pa bodo zaslišali 11. decembra. Na torkovi obravnavi so sicer zaslišali tudi sedanjo predsednico uprave Alpdoma **Manco Vrečar,** ki je povedala, da zadeve ne pozna, saj je vodenje družbe prevzela junija lani: »Ob primopredaji nisem prevzela niti enega dokumenta, ki bi se nanašal na to zadevo.« **A. Š.**

Kranj

### Pri pospravljanju hiše našli ročno bombo

V ponedeljek dopoldne so pri pospravljanju hiše na Bleiweisovi cesti v Kranju našli ročno bombo M52, proizvedeno v nekdanji Jugoslaviji. Pripadniki državne enote za varstvo pred neeksplodiranimi ubojnimi sredstvi so nevarno najdbo odstranili in jo do uničenja shranili na varno. **A. Š.**

Lesce

### Lovec ostal brez puške

V ponedeljek dopoldne so bili policisti obveščeni, da so vlomilci iz stanovanjske hiše v Lescah odnesli blagajno, v kateri so bili lovska puška, malokalibrska puška, revolver in pripadajoči naboji. Lastnik, sicer lovec, je za orožje imel dovoljenja. **A. Š.**

Kranj

### Policisti pridržali vinjenega traktorista

Gorenjski policisti zaradi vožnje pod vplivom alkohola večkrat pridržijo kakšnega voznika osebnega vozila, tokrat pa so pridržali traktorista, kar se ne zgodi ravno pogosto. V ponedeljek zvečer so namreč v okolici Kranja ustavili 57-letnega voznika traktorja, ki je mu je test alkoholiziranosti pokazal 0,85 miligrama alkohola v litru izdihanega zraka. Ker je prekoračil zakonsko določeno mejo 0,52 miligrama/liter, so ga pridržali. **A. Š.**

Kranj

### V trku huje poškodovana peška

V torek zvečer se je na Škofjeloški cesti v Stražišču pri Kranju zgodila prometna nesreče, v kateri je bila huje poškodovana peška. Policisti so ugotovili, da je 56-letna voznica osebnega avtomobila znamke Audi TT zaradi neprilagojene hitrosti trčila v 66-letno peško, ki je na prehodu za pešce prečkala cesto. Z reševalnim vozilom so jo odpeljali v ljubljanski Klinični center. **A. Š.**

# Najprej obsodili skesance

Kranjsko sodišče je na zaporne in pogojno kazen obsodilo štiri »skesane« člane kriminalne združbe, ki je z Balkana v zahodno Evropo tihotapila drogo in orožje. Na sojenje čaka še 21 oseb.

Ana Šubic

**Kranj –** Najobširnejša kriminalistična akcija v zgodovini Slovenije, ki jo je slovenska policija izpeljala maja letos na območju Gorenjske, osrednje Slovenije in Primorske, je ta teden doživela prvi sodni epilog. Na kranjskem okrožnem sodišču so namreč v torek na zaporne in pogojno kazen obsodili prvo četverico, povezano z mednarodno trgovino z drogami in orožjem. Tridesetletni **Damjan Sejdinović** iz Izole ter Kranjčani, osemindvajsetletni **Elvis Radončič**, štiriindvajsetletni **Dario Kovačević** in osemindvajsetletni **Aleksandar Andonov**, so namreč s kranjskim tožilstvom sklenili sporazume o priznanju krivde, zato so jih doletele nekoliko milejše kazni. Sodnica **Andrijana Ahačič** je tako skladno s predlogom tožilke **Nadje Gasser** Sejdinoviću izrekla zaporno kazen v višini enega leta in petih mesecev zapora, Radončiču eno leto in tri mesece zapora, Kovačeviću devet mesecev zapora in Andonovu devetmesečno pogojno zaporno kazen s preizkusno dobo dveh let.

Vsi štirje so dejanja obžalovali in sodnici zagotovili, da bodo odslej živeli pošteno. »Obžalujem dejanje in česa takega ne mislim več storiti. Pred hišnim priporom sem bil kot natakar zaposlen v hotelu, kjer kot kuharica dela tudi moja mati. Delovno razmerje še vedno traja, delodajalca sem obvestil, da sem v hišnem priporu, rekel je, da me služba čaka in naj sporočim, kdaj se bom lahko vrnil,« je dejal Kovačević. Podobno je govoril tudi Radončič: »Imam že osem let delovne dobe. S tem dejanjem sem vse zavozil. S starši in sestro živim v urejeni družini, moje dejanje jih je potrlo. Imam veliko ambicij, ko bom na prostosti. V teh šestih mesecih sem razmišljal, kaj bi počel. Pri novem delodajalcu bom začel kot pomočnik v nabavi materiala, si pa želim nekoč postati podjetnik.« Andonov je povedal, da je po izpustitvi iz pripora šel nazaj v službo in da si z dekletom želita ustvariti družino.

**Kranjčan Elvis Radončič je bil obsojen na 15 mesecev zapora. Med prestajanjem zaporne kazni bo sicer lahko hodil v službo.** / Foto: Tina Dokl

Poleg omenjene četverice je kranjsko tožilstvo sodelovanja v hudodelski združbi, ki je v zahodno Evropo tihotapila drogo in orožje, obtožilo še 21 oseb. Slovenska policija je sicer 11. maja opravila kar 42 hišnih preiskav pri šestdesetih domnevnih članih več kriminalnih združb na območjih policijskih uprav Kranja, Ljubljane in Primorske. Od tega so na Gorenjskem opravili 33 hišnih preiskav, v katerih so zasegli 2,5 kilograma konoplje in 195 sadik konoplje, 1440 gramov amfetaminov, 560 gramov sredstev za redčenje droge, 475 gramov heroina, 81 gramov kokaina, dve ročni bombi, pet pištol in drugo. Skupno so tedaj pridržali osemnajst oseb, sodišče pa je kasneje odredilo pripor za enajst osumljencev, zoper enega pa hišni pripor.

Kriminalno družbo naj bi na Gorenjskem vodil trintridesetletni **Miloš Ščekić**, državljan Črne gore, ki je stalno prebival na območju Škofje Loke in se še vedno skriva pred roko pravice. V okviru preiskave, ki so jo vodili gorenjski kriminalisti, so novembra lani na Fernetičih italijanski organi zasegli tudi večjo količino vojaškega orožja, namenjeno v Francijo. Domnevnega naročnika prevoza orožja, petintridesetletnega črnogorskega državljana **Veliborja Popovića – Popa**, so gorenjski kriminalisti 15. maja prijeli v krožišču na Kokrici pri Kranju.

# V Slovenijo prišel po heroin

Med vračanjem v Avstrijo so Radenka Kucurskega na gorenjski avtocesti ustavili policisti in v njegovem avtomobilu našli skoraj sto gramov heroina.

Ana Šubic

**Kranj –** Na kranjskem okrožnem sodišču so pred dnevi po hitrem postopku na leto dni zapora obsodili 30-letnega **Radenka Kucurskega.** Bosanski Srb, ki sicer živi v Avstriji, a menda brez urejenih dokumentov za bivanje, je namreč na predobravnavnem naroku brez pomislekov priznal svojo krivdo. Konec julija letos je nameraval iz Slovenije v Avstrijo pretihotapiti 96 gramov heroina, drogo je prevzel pri bencinski črpalki v Vodicah, med vrnitvijo pa so ga na avtocesti pri izvozu za Podbrezje presenetili gorenjski policisti.

Kucurski, ki je po naših podatkih le dober mesec pred prijetjem šele dobro prišel iz avstrijskih zaporov, v katerih je prav tako pristal zaradi pečanja z drogo, je dejanje na sodišču obžaloval in pojasnil, da je odvisnik in je na metadonskem zdravljenju, ima pa tudi šestletno hčerko.

Tožilka **Marija Marinka Jeraj** je sodišče opozorila, da gre za specialnega povratnika, ki je imel v Avstriji prve težave z zakonom že pri 16 letih, v zaporu pa je bil že večkrat, a je zaradi njegovega takojšnjega priznanja kljub vsemu predlagala minimalno kazen – leto dni zapora. Obramba je sicer predlagani kazni oporekala, ker da je prestroga, vendar je sodišče na koncu raje prisluhnilo tožilki. Plačila sodnih stroškov in svojega odvetnika je bil oproščen.

Foto: Gorazd Kavčič

**Radenka Kucurskega so obsodili na leto dni zapora.**

# GG +

AKTUALNO
POGOVOR
ZANIMIVOSTI
NA ROBU
RAZGLED

# Nepal neprecenljiva izkušnja

Skupina dijakov kranjske gimnazije se je v okviru programa Mednarodno priznanje za mlade (Mepi) konec oktobra podala na »zlato« odpravo v Nepal. Svoje vtise z odprave so v torek predstavili v avli Gorenjskega glasa.

**Dijaki so predstavili svojo izkušnjo iz Nepala.** / Foto: Tina Dokl

Mateja Rant

»Nepal je dežela, ki jo poznam in občudujem. Mladim lahko ponudi vse, kar naj bi dosegli v okviru programa Mepi,« je poudarila idejna vodja in organizatorka odprave **Marija Štremfelj**, ki je tudi ena od mentorjev tega programa na Gimnaziji Kranj. Njihovo potovanje, so poudarili na začetku, ni bilo le za »zabavo«, ampak so se obenem trudili za zlato priznanje Mepi, v okviru katerega spodbujajo mlade k aktivnemu preživljanju prostega časa in doseganju osebnih ciljev. »Program Mepi smo v naši šoli sprva zavrnili, a so nas na srečo še enkrat povabili. To je za našo šolo velika dodano vrednost,« je prepričan ravnatelj Gimnazije Kranj **Franci Rozman**, ki je izkušnjo dijakov iz Nepala označil za neprecenljivo. »Trening« možganov, je še dodal, je zagotovo pomemben, prav tako pa tudi človečnost, ki jo dijaki pridobijo prav skozi tovrstne programe.

Priprave na odpravo, je pojasnila Marija Štremfelj, so se začele že dobro leto pred samim odhodom v Nepal. »Najprej smo zbrali prijave, da so mladi lahko potem zbrali denar za pot. Potem so sledile priprave v obliki treningov in aklimatizacije.« Cilj so si namreč zastavili na skoraj 5200 metrih nadmorske višine. Ob prihodu v glavno mesto Nepala Katmandu je na dijake precejšen vtis naredila pestrost barv in vzorcev, ki so se mešali na ulicah med številnimi vonjavami različnih začimb, počutili pa so se tudi zelo »velike« – Nepalci so namreč izredno nizke rasti, sta razložila **Žiga Tršan** in **Gašper Gašpirc**. Katmandu so si zapomnili tudi po obrednem klanju ovce, ki so mu bili priča, saj so ga obiskali ravno v času verskega festivala. »Ni bilo videti prav fletno , ampak tudi to je del mesta,« je skomignil Gašper Gašpirc. Opazovati so imeli priložnost še obred sežiganja trupel pokojnih. »To se dogaja v središču mesta, saj to sprejemajo kot del življenja,« je razložila **Anka Kavčič.** V znamenje žalovanja, je pojasnila, si moški pobrijejo glave, in ko lasje znova zrastejo, je žalovanje končano.

Izhodišče za treking je predstavljal Dhunche, kjer so prvič pokusili tudi nepalsko tradicionalno jed, riž s tremi vrstami pekočih omak. Že prvi dan so premagali 1300 metrov višinske razlike, v treh dneh pa so dosegli Gosaikund, ki je poznan po 17 svetih jezerih, posvečenih bogu Šivi. Kot zanimivost z njihove poti je **Grega Bajsič** navedel, da so se počutili kot »nosači«, saj so vso obleko, šotor in druge potrebščine nosili sami, le hrano so kupovali sproti. Svojo opremo so sicer nosili na glavi kot pravi nosači, ki so bili zadolženi za opremo njihovih spremljevalcev – ta lahko tehta tudi do 30 kilogramov, je poudaril Grega Bajsič. »Naši spremljevalci so tudi spali v udobnih kočah, mi pa smo se morali zadovoljiti s šotori, a smo preživeli,« je v šali podražil vse, ki so udeležence odprave Mepi spremljali na poti. Četrti dan so dosegli najvišjo točko njihove odprave, 5145 visok vrh Suriya Peak. »Do tja vodi brezpotje, skale so krušljive in vlažne, obenem pa nas je pestila še višinska bolezen, saj nas je skoraj vse bolela glava,« je razložil Bajsič. Tudi spust, je še dejal, ni bil tako lahek, kot je bilo sprva videti, in je prav tako trajal štiri dni.

Pred odhodom domov so navezali še stike s tamkajšnjimi prebivalci. Najprej so obiskali zasebno britansko šolo, ki jo obiskujejo le otroci bogatih staršev, saj na leto za šolnino odštejejo tudi do 15 tisoč evrov, je razložila **Eva Flajnik.** Naslednji postanek je bil pri organizaciji Umbrella Fundation (fundacija Dežnik), ki skrbi za otroke, žrtve državljanske vojne, ki se je končala leta 2006. S pomočjo tujih vlad jim poskušajo zagotoviti možnosti za uspeh v življenju. Na koncu so se ustavili še v sirotišnici na robu Katmanduja. »To je bilo res nekaj posebnega. Zelo veliko jim je pomenilo, da smo jih obiskali, saj tega doslej ni storil še nihče. Morali smo jim obljubiti, da se bomo še vrnili,« je bila nad srečanjem z njimi navdušena Eva Flajnik. Ob koncu njihove predstavitve je dijake pozdravil tudi častni konzul Nepala **Ashwin Kumar Shresta**, ki je poudaril, da so odprli novo poglavje v sodelovanju med Slovenijo in Nepalom. »Zelo lepo ste predstavili našo domovino. Vidim, da ste uživali, a obenem vam ni bilo lahko, ker ste bili nosači ,« se je tudi on pošalil na račun tega, da so morali sami nositi vso svojo opremo.

**Častni konzul Nepala Ashwin Kumar Shresta je bil navdušen nad predstavitvijo njegove domovine.** / Foto: Tina Dokl

**S trekinga v Nepalu** / Foto: Rožle Bregar

## Predsedniške volitve

**Kandidata za predsednika** Borut Pahor in Danilo Türk o aktualnih vprašanjih **Stran 13**

## Glasova preja

**Na Preji** s pesnikom in pevko, Janezom in Uršulo Ramoveš, smo poezijo doživeli. **Strani 14, 15**

## Ekonomija

**Janez Sajovic:** »Ne le predlagali, prosili smo, da lastniki ponudijo Peko novim lastnikom.« **Stran 17**

# Od petka do petka

**Če so v Mariboru župana Kanglerja pozivali k odstopu z gesli Gotof je, so v Ljubljani notranjemu ministru Vinku Gorenaku napovedali: Fertik je.** / Foto: T. K.

Foto: Tina Dokl

**Radovan Žerjav pravi: Dost' 'mam. Po kongresu SLS marca prihodnje leto se bo umaknil kot predsednik stranke.**

**Ljudmila Novak, sicer profesorica nemščine, na tej sliki Branku Mariniču najbrž ne čestita k njegovemu uspehu pri izpitu iz nemščine.** / Foto: Tina Dokl

# Protesti po vsej Sloveniji

Po slovenskih krajih so se vneli protesti proti samovolji in korupciji oblasti, ki vodijo celo v nasilje. Začelo se je v Mariboru s protesti proti Kanglerju, nadaljuje s protesti proti Gorenaku, Janši, vladi...

Danica Zavrl Žlebir

V sredo so bili tudi na Jesenicah in včeraj v Kranju, za danes pa so znova napovedani v prestolnici.

## Gotof je! Fertik je!

Upor se je začel proti mariborskemu županu Francu Kanglerju zaradi radarjev. Minuli ponedeljek je na protestni shod na Trg svobode prišlo že kakih deset tisoč ljudi. Glasno so terjali županov odstop. Ker so protesti kmalu ušli nadzoru, je posredovala policija. Glavnina javnosti se je na to odzvala z oceno, da je šlo pri tem za pretirano uporabo prisilnih sredstev, protestniki pa so jih razumeli, kot da policija ščiti Kanglerja. Že naslednji večer so se na ukrepe policije odzvali protestniki v Ljubljani, solidarni z Mariborčani. Tokrat so zahtevali odgovornost ministra za notranje zadeve Vinka Gorenaka, ki so mu izpisali geslo: Fertik je. Protesti pa so se začeli sprevračati v upor proti vladi. Tako vrh policije kot minister Vinko Gorenak so zatrjevali, da ni šlo za pretiran poseg policije, da so zahteve množice sicer legitimne, ni pa bilo zborovanje legalno, saj ni bilo prijavljeno. Policija je ukrepala, ker da je hotela zavarovati varnost občanov. Gorenak je še trdil, da je šlo za peščico organizatorjev, ki so k uporu spodbudili množice, in da bodo organizatorje nasilja zagotovo privedli pred roko pravice. Medtem pa se pozivi k nadaljnjim protestom nezadržno širijo, zlasti prek družabnih omrežij, ki so zelo hitro mobilizirali protestnike tudi v drugih slovenskih krajih.

## Da ne prevlada zakon ulice

Na dogodke so se odzvali vsi slovenski politiki, enako oba predsedniška kandidata. Vlade ne skrbijo toliko razlogi, ki so privedli do nezadovoljstva množic, pač pa varnostna situacija v državi, zaradi česar se je predsednik vlade Janez Janša že sestal s predstavniki obrambnega in notranjega ministrstva, organov v njuni sestavi in varnostno obveščevalnih služb, kjer so se dogovorili za ukrepe, kako »zaščititi varnost ljudi in premoženja«. Morebitno nasilje, ki se lahko razvije iz spontanih protestov, pa skrbi vse državljane.

Očitki pa ne letijo le na mariborskega župana. Kritik je že lep čas deležen tudi ljubljanski **Zoran Janković.** Spomnimo se nedavnih policijskih preiskav, povezanih z njegovo družino. Ta teden bi moral Jure Janković, ki je bil upniku dolžan tri milijone evrov, dolg poravnati. Ker tega ni storil, so v njegovo hišo prišli rubežniki in odnesli nekaj predmetov, Jankovića mlajšega pa niso dobili, ker naj bi se bil že prejšnji teden odselil in prijavil svoje bivališče v davčni oazi na Cipru. Sedaj se za njegove grehe pred javnostjo zagovarja Zoran Janković. Spet se sklicuje na to, da je sin odrasel in samostojen, kar pa zadeva njegov dolg, ga mora vrniti. »V družini se bomo usedli in se dogovorili, kaj prodati, da poplača dolgove,« je dejal oče Zoran.

## Žerjav se bo umaknil

Franca Kanglerja so odslovili iz stranke SLS. Predsednik stranke **Radovan Žerjav** pa je stopil pred državljane in oznanil, da na kongresu marca prihodnje leto ne bo več kandidiral za predsednika stranke. Dogajanja, povezana s Kanglerjem, so bila le pol pikice na i, je dejal Žerjav, ki kot razlog svojega skorajšnjega odhoda s strankinega vrha navaja stanje duha in kulture ter pomanjkanje dialoga v celotni slovenski politiki, pa tudi osebne razloge. Še naprej pa bo ostal minister za gospodarstvo. **Karl Erjavec**, prvak stranke DeSUS, pa se ne da. Marca bo na kongresu stranke spet kandidat za predsednika, je dejal po klavzuri na Ptuju, kjer so premlevali tudi pokojninsko reformo. V njej se ne bodo odpovedali usklajevanju pokojnin, za ta namen mora biti iz Kapitalske družbe zagotovljenih 50 milijonov evrov. Pokojninska reforma je v drugem branju znova v poslanskih klopeh, obravnavajo okoli sto amandmajev. Omenjeno dopolnilo, ki predvideva usklajevanje pokojnin, je že dogovorjeno. Do torka pa naj bi se tudi s socialnimi partnerji dogovorili, kako bodo upoštevani njihovi predlogi pokojninske zakonodaje, da gre v tretje branje.

Poslanec SDS **Branko Marinič**, ki je goljufal pri izpitu iz nemščine, je bil pravnomočno obsojen. Stranka bo zoper njega ukrepala. A kako? Bodo nemara od njega zahtevali, naj se drži podpisane pogodbe, ki jo je sklenil ob kandidaturi za poslanca, da namreč odstopi s poslanske funkcije, če izstopi iz stranke ali ga iz nje izključijo? Če se je ne bo, bo še naprej ostal v poslanskih klopeh kot samostojni poslanec in se bo lahko pridružil druščini ostalih samostojnih (Ivan Vogrin, Ivan Simčič in Borut Ambrožič). Sedaj jih je že dovolj, da bi lahko ustanovili svojo poslansko skupino!

# Razgovor

Stane Boštjančič, sd

*moj pogled*

Bil je lep jesenski dan. Jutro mrzlo, dnevne temperature od znosnih do prijetnih, Slovenija brez megle. Le okoli parlamenta je bila megla, ki pa je ni delala narava, pač pa poslanci in vladni predstavniki, ki so v parlamentu obrazlagali zakone po hitrem postopku. To, da so bile obrazložitve enake navodilom, poslancev koalicije ni motilo, saj niso bili v parlamentu zato, da bi odločali, ampak da bi izvajali vladno politiko.

V takem vzdušju sem po raznih opravkih prispel v Ljubljano tudi jaz. Parkiral sem avtomobil na parkirnem prostoru pri Maxi marketu in odšel na dopoldansko kavo v lokal, ki je v sklopu imenovane trgovine. Vidim v kotu človeka pokončne drže, razmišljujočega čela, pogleda v prihodnost, z znakom stranke in slovensko trobojnico na reverju, skratka – takoj sem vedel, da gre za poslansko držo, podkrepljeno z domoljubnostjo. Stopim bližje in vidim, da je ta samotnež Miran Majer, poslanec vsega ljudstva. Prisedem in ga vprašam, kaj da mu je. Odgovoril je, da je notranje izpraznjen in da ni v dilemah, ampak v trilemah. Kar se tiče notranje praznine, sem naročil dva konjaka, ki je na praznino poslanca nemudoma deloval. Zato mi je razložil, da je danes seja parlamenta, da pa mu je vodja poslanske skupine dejal, da ga ne rabijo, ker je v skupini še dovolj drugih, ki govorijo neumnosti, da pa se mora obvezno udeležiti glasovanja, ki bo ob petih popoldne. Tako si je vzel čas za razmišljanje in uresničitev nakupovalnih želja svoje žene. Takoj je naročil še dva konjaka, češ da se mu bo zbistril pogled na svet, in povedal, da je bil danes že v več trgovinah s klobuki. Ugotovil je, da je Slovenija v resni v gospodarski krizi. Nikjer ni našel ustreznega klobuka za ženo, ki ga nujno rabi za novoletne sprejeme, in sedaj ne ve, kako bi se pojavil pred njenim obličjem. Po tretjem konjaku mu je bilo to vseeno in sva zadevo spravila z dnevnega reda. Rekel pa je, češ če predpisi, ki jih predlaga vlada, ne bodo brez izjeme in brez kakršnikoli sprememb sprejeti, bo Slovenija in s tem zlasti ljudstvo v riti. In to v njenem najbolj črnem in smrdečem kotu. Ljudje se tega ne zavedajo in zato protestirajo, lahko bi rekel proti samemu sebi. Zakaj pa je ljudstvo izvolilo sedanjo vlado, če ne zato, da bi ga le-ta izvlekla iz dreka. Nasprotoval sem mu, češ da to ljudstvo ni izvolilo te vlade, pač pa le poslance, pa še te na podlagi strankarske discipline ali strankarskih propagand. Pa mi je odvrnil, kdo je kriv, če ljudstvo kupi osla misleč, da kupuje prvovrstnega konja. Če ne loči med enim in drugim, je samo krivo, da mu vlada tisti, ki ga je ljudstvo kupilo.

Po četrtem konjaku mi je povedal, da gradi vikend v slovenskem primorju. Vsak politik, ki nekaj da nase, to mora imeti. Ker pa mu zmanjkuje denarja, bo obiskal ljudi, ki se napajajo iz državnega proračuna, in jim predlagal, da se bo za njihove »pravice« zavzel pri pristojnih v vladi v zameno, da tudi oni prispevajo k njegovemu materialnemu izgledu. Dejal je, da do sedaj s tem še ni imel problema. Še en mandat, pa bo hiša, kot se šika. Kaj pa korupcija, sem rekel. Razburil se je. Kakšna korupcija neki. Kolikor sta on in njegova stranka storila za to ljudstvo, je to malenkost. Če bi vsi toliko storili, bi v Sloveniji vsak imel dovolj za zadovoljevanje svojih potreb. Potem tatarskega bifteka in pljučne pečenke, kar je glavni kranjski problem, še opazili ne bi. Ker sem videl, da je ost uperjena proti meni kot Kranjčanu, sem ga za konec vprašal, kakšna je razlika med harmoniko in čebulo. Seveda ni vedel, zato sem mu povedal, da ko se reže harmonika, nihče ne joka. Pa mi je dejal, da on joka tudi, če se mu na harmoniko zaigra »V dolini tihi«. Očitno ni tako kot večina poslancev dojemljiv za ljudski humor kot tudi za kritiko ne.

*Predsedniške volitve*

# Kdo bo predsednik države

Kandidata za predsednika države Borut Pahor in Danilo Türk o aktualnih družbenih vprašanjih

1 Borut Pahor

2 Dr. Danilo Türk

| | | |
|---|---|---|
| **Kdo so vaši strici (tete) iz ozadja?** | »Za menoj stojijo predvsem mladi, pa številni prostovoljci ter podporniki, ki me hkrati navdihujejo in verjamejo v sporočilo moje kampanje, da obstaja upanje, za njih, za državo, za vse nas. Upanje na boljši jutri. Upanje, ki ga lahko uresničimo skupaj.« | »Strici iz ozadja po mojem ne obstajajo. Zgodba o stricih iz ozadja je po moje zamišljena kot oblika diskreditacije, kot mitologija, ki poskuša vse probleme družbe pojasniti z nekakšnimi teorijami zarote. Sam se zavzemam za polno transparentnost. Zato sem tudi za to, da se pove, kdo so ti strici iz ozadja, kje so delovali, kaj so naredili. Imam pa strica Konrada iz Maribora.« |
| **Bi moral po vašem mnenju mariborski župan Franc Kangler odstopiti?** | »Politiki morajo znati kritično oceniti, ali lahko glede na določene okoliščine še naprej kvalitetno opravljajo svoje dolžnosti. Zato mora tudi župan Kangler dobro oceniti položaj in ravnati po lastni vesti. Najslabša dota mariborskih dogodkov bi bila, če bi se zdaj okrepilo neko vedenje, da je mogoče samo s protesti (kaj šele nasiljem) odstaviti tiste ljudi, ki so obdolženi kakšnih sumljivih dejanj ali s katerimi se ne strinjamo.« | »Da, njegov odstop je prvi korak k umiritvi zadev. Situacija v Mariboru je nekaj posebnega, zaupanje občanov v župana je popolnoma porušeno in se mora znova vzpostaviti. Pot do tega pa je odstop župana Kanglerja in potem dialog, ki bo pomagal normalizirati razmere.« |
| **Če bi bila referenduma o slabi banki in o slovenskem državnem holdingu, bi se ju udeležili in kako bi glasovali?** | »Še vedno upam v možnost dogovora pobudnikov referendumov in vladne strani, da do referendumov ne bi prišlo.« | »Kot sem že večkrat poudaril, se mi zdita oba zakona slaba, premalo domišljena in neusklajena, prišlo je tudi do preglasovanja v parlamentu, pri čimer niso bili upoštevani predlagani amandmaji opozicije. Referenduma bi se udeležil, kako bi glasoval, pa lahko razberete iz odgovora.« |
| **Ali podpirate sedanjo vlado? Če ne, kakšna bi bila po vašem mnenju alternativa?** | »Vlade ne podpiram, razumem pa nujnost nekaterih potez. Najprimernejša oblika bi bilo trenutno premirje političnih nasprotnikov in dogovor o tem, kaj je njim skupnega. Alternativa pa mora imeti ime novega predsednika vlade, ki bo imel politično večino v parlamentu. Vse drugo je politična kriza.« | »V demokratičnem sistemu je vselej alternativa aktualni vladi – v opoziciji, v možnosti tehnične vlade, pa še kakšen drug način bi se našel. Rad bi opozoril, da tehnična vlada v slovenskih razmerah ni nemogoča. Ta trenutek ta ideja ni v ospredju, a imamo veliko sposobnih ljudi, ki bi lahko delovali v takšni vladi. Obstaja sposobnost, da bi tehnična vlada presegla politične delitve in imela jasen mandat, da požene razvoj in rast in da se ohrani socialno državo. Če se ugotovi, da politika neke vlade pelje v napačno smer, potem je seveda treba takoj povedati, da alternative so.« |
| **Kako ocenjujete proteste, ki so se ta teden razvneli po Sloveniji in ravnanje policije?** | »Ves čas sem opozarjal na pomen mirnih demonstracij, brez nasilja. Kolikor vem, sem bil med prvimi, ki ni opozoril zgolj na možnost uporabe sile demonstrantov, temveč tudi državnih organov, poklicanih za varovanje reda in miru. Uporaba sile lahko dodatno razvnema strasti in nezadovoljstvo, ter se z njo opravičuje nadaljnje proteste, v Mariboru in drugje po Sloveniji. Da bi se izognili slehernemu dvomu o tem, ali je bilo v tem primeru tako ali ne, pričakujem prepričljivo poročilo notranje komisije pristojnega ministrstva.« | »Protestov ne bi bilo, če bi obstajala potrebna raven zaupanja. Demonstracije so bile legitimne, razumem stisko ljudi in njihovo odločenost, da svoje mnenje javno povedo. Treba jih je slišati in jaz jih slišim. Pri novo napovedanih protestih pa pozivam vse udeležence, naj bodo zborovanja dostojanstvena, brez provokacij in nasilja.« |
| **Čigava je odgovornost in kako bi bilo treba ravnati v primeru izgubljenih referendumskih podpisov?** | »Kot nekdanji predsednik državnega zbora se zavedam, da je potrebno v državnem zboru nekatere postopke znova in natančneje definirati. Glede aktualnega primera izgube referendumskih podpisov pa pred izrekanjem končne sodbe želim počakati na izsledke preiskav pristojnih organov.« | »Če bi minister Gorenak ob izgubljenih podpisih odstopil iz objektivnih razlogov, bi bilo to čisto normalno.« |
| **Kakšen je bil vaš prispevek za ljudi, prizadete v poplavi?** | »Takoj po odprtju posebnega računa za pomoč prizadetim v poplavah sem Rdečemu križu nakazal 250 evrov. Ob tem sem s svojo ekipo in drugimi prostovoljci na Ptujskem, Tolminskem in Koroškem organiziral tri delovne brigade, s katerimi smo neposredno pomagali tamkaj živečim ljudem pri odpravi posledic poplav. Ekipa Pahor je območnim združenjem Rdečega križa Tolmin, Maribor, Ptuj in Črna na Koroškem donirala tudi grelnike, drva, ozimnico in jabolka.« | »Že prvi dan sem bil na Štajerskem in v Dupleku, kjer je bila poplavna nevarnost največja, se srečal s predstavniki civilne zaščite, gasilci, ljudmi, in videl, kako se je hitro in dobro organiziral naš sistem, to imamo dobro razvito. Vedno se izkaže tudi človeška solidarnost. Problem pa je, da nimamo sistematično poskrbljeno za urejanje vodotokov. Nekatere stvari so prav kričeče, v Vipavski dolini imamo poleti skoraj puščavsko sušo, jeseni pa poplave.« |
| **Kakšno vprašanje bi zastavili svojemu protikandidatu?** | »Ali se vam ne zdi, da dajete volivcem mešana in nasprotujoča sporočila, ko v zadnjih dneh govorite o tehnični vladi, pred tremi tedni pa ste sklicali skupni sestanek (s predsednikom vlade, opozicijo in sindikati) o možnosti preprečitve referenduma?« | »Gospod Pahor, leta 1998 ste takratnega premiera Janeza Drnovška pozvali k odstopu. Razmere v državi so bile takrat bistveno boljše, kot so danes. Kaj bi se moralo zgoditi, da bi v današnjih razmerah k odstopu pozvali predsednika vlade Janeza Janšo?« |

Na anketno vprašanje, kdo bo dobil vaš glas v drugem krogu predsedniških volitev, je na spletni strani Gorenjskega glasa odgovorilo 590 obiskovalcev. Največji delež glasov so dodelili Borutu Pahorju, kar 65,1 odstotka, Danilo Türk je dobil 22,7 odstotka. 10 odstotkov obiskovalcev Glasove spletne strani je odločenih, da na volitve ne gredo, 2,2 odstotka je še neodločenih oziroma jih volitve ne zanimajo.

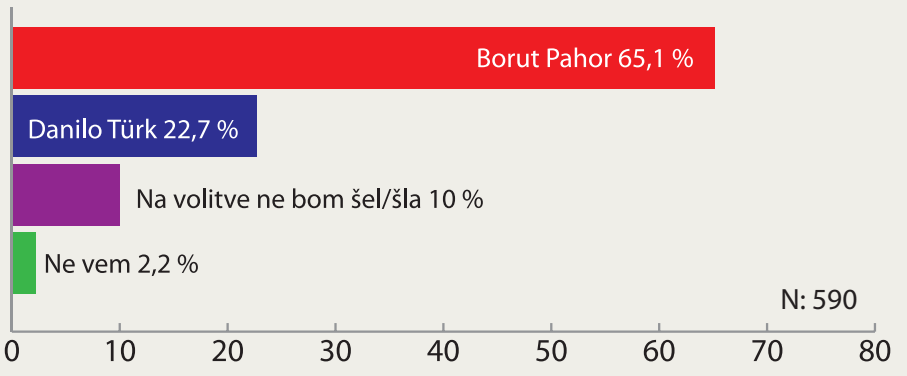

*Glasova preja*

# Fenomen Janeza in Uršule Ramoveš

Na Glasovi preji s pesnikom in pevko smo poezijo doživeli. Dobesedno in vsaj na treh ravneh: pesniški, glasbeni in razlagalni. Pesnik nam je sam doživeto prebral nekaj svojih pesmi, pevka in pevec sta jih zapela, v razgovoru smo jih poskušali še razložiti ...

Miha Naglič

V čem je fenomen umetniškega para, ki ga tvorita Uršula in Janez Ramoveš? Lahko bi ju obravnavali tudi ločeno – Janez je enkraten pesnik in Uršula enkratna pevka. A skupno jima je sopotništvo v življenju in umetnosti, v katerem se izkaže, da so na prvem mestu vendarle Janezove pesmi, ki jih Uršula skupaj s Fanti z Jazbecove grape uglasbi in poje. Posebnost je tudi, da so te pesmi največkrat v narečju Poljanske doline, v poljanščini. A to niso kake narečne popevke, ki jih v obilju poznamo pri nas in po svetu in niso zmeraj užitne. To je vrhunska poezija. Poezija v tistem smislu, ki ne loči med poezijami velikih in majhnih jezikov, ampak razlikuje le med dobro in slabo poezijo. Res pa je, da Janezove pesmi v poljanščini zvenijo še bolje, kot bi v zborni slovenščini, to tudi sam priznava in to smo doživeli na Glasovi preji, ko jih je nekaj prebral, Uršula pa zapela. Bil je pravi užitek! In ne nazadnje: fenomen Janeza in Uršule Ramoveš je tudi v tem, da svoje enkratnosti nista uveljavila tako, da bi odšla iz Vrbe v Ljubljano, iz Rovt na Olimp, ampak jo ustvarjalno živita kar v domači Suhi pod Blegošem. Seveda ne kot kak vaški pesnik in pevka, ampak kot umetnika, ki sta priznana na nacionalni ravni, ne samo od medijev, predvsem od stroke. Zadnje tri od sedmih Janezovih knjig so izšle v zbirki Poezija, ki jo pri Cankarjevi založbi ureja Zdravko Duša, oktobra letos pa je za zadnjo (Skuz okn strejlam kurente, 2012) prejel Jenkovo nagrado za poezijo, ki jo podeljuje Društvo slovenskih pisateljev. Z njo se je pesnik izpod Blegoša znašel v družbi slovenskih olimpskih pesnikov; med prejemniki te nagrade v zadnje četrt stoletja so tudi Dane Zajc, Svetlana Makarovič, Tomaž Šalamun, Niko Grafenauer, Milan Jesih, Boris A. Novak, Uroš Zupan

Pred leti sem se v nekem članku vprašal, ali bi Prešeren danes lahko živel kar v rodni vasi, katere izgubo je obžaloval v ponarodelem sonetu O, Vrba Prav mimo te je speljana avtocesta, s svetom je povezana tudi po spletu in raznih drugih iznajdbah sodobne informacijsko-komunikacijske tehnologije. No, kljub temu dvomim, da bi se bil pesnik po končanih študijih pripravljen vrniti v domačo vas. Še težje si predstavljam Tavčarja, ki bi živel v Poljanah. Na Visokem že, a le ob vikendih in med poletnimi počitnicami. Biti župan občine Gorenja vas Poljane (naj mi župan Milan ne zameri) bi bilo zanj čisto premalo, še loško županstvo bi ne bilo dovolj. Tudi pisatelja Vladimirja Kavčiča si ne morem predstavljati, da živi in piše v domači Pogari (Podgori). Ive Šubic, ta sortni Poljanec, se je vračal v Poljane bolj za dušo, živel in delal je največ v Loki. V dolini so (bili) nekateri žlahtni likovni ustvarjalci, ki jih stroka uvršča pod naziv »samouki« ali omalovažuje z »naivci«. Uporabiti besedo naivec za avtorje, kakršni so slikarji Janez in Pavle Sedej, pa Konrad Peternelj Slovenec in kipar Peter Jovanovič, se mi zdi žaljivo. Ti so ustvarjali doma zato, ker so tu vseskozi živeli in delali, ker pač niso šli v šole, čeprav je bila »uka žeja« velika. Janez Sedej ni bil likovno nič manj nadarjen kot njegov leto dni starejši brat Maksim, a za vaško proletarsko družino bi bila dva študenta hkrati prevelika obremenitev. In tako je Janez postal čevljar, svoj slikarski dar pa uveljavil kljub temu kot samouk.

Janez Ramoveš je v tem oziru podoben prej imenovanim likovnikom: izučil se je za poklic mizarja, svoj pesniški dar pa je uspel uveljaviti, kljub temu da ni hodil v kake višje šole in da ni nikoli zares odšel od doma. »Utrudil sem se podobe svojega plemena / in se izselil,« je na začetku svoje epohalne zbirke Poker (1966) zatrdil Tomaž Šalamun in pet let pozneje tudi dejansko odpotoval v Ameriko. Da je tudi Janez vedno znova »utrujen« od podobe svojega poljanskega plemena, je iz njegovih pesmi več kot očitno. Hkrati se ni nikoli zares izselil. A očitno je tudi, da zmore vse tisto, kar mu »utruja«, zadržati na kritični distanci, ki je hkrati ustvarjalna: njegovega pesniškega sveta si brez krajev in ljudi pod Blegošem, brez te posebne krajine in njenih nravi, čudi in zgodb enostavno ne moremo predstavljati. Janezu je uspelo povzdigniti ta svet iz njegove naravne in človeške pojavnosti v pesniške višave, ki nesejo daleč čez blegoška in polhograjska obzorja

**Uršula in Janez Ramoveš** /Foto: Tina Dokl

*Te pesmi so v poljanščini. A to niso kake narečne popevke, ki jih v obilju poznamo pri nas in po svetu in niso zmeraj užitne. To je vrhunska poezija. Poezija v tistem smislu, ki ne loči med poezijami velikih in majhnih jezikov, ampak razlikuje le med dobro in slabo poezijo.*

### PIISM, KE TI V NE PARNESEM ZAKLANA KURA

*Kura sm ti parnjesu,*
*sam sm ji glava odsiku,*
*sam sm ja oskubu,*
*pa drobovje spucu. Povhn*
*ječku j še imila*
*nwot v kopučavnku.*

*Župa ti naj skuhaja, de se vš opomogla.*
*Jest zdej grjem.*
*Jest zdej mworem jet.*

### NA SUNČN DAN SM SE Z BECIKLAM PELU

*Na sunčn dan sm se z beciklam pelu,*
*pa sm jih v rajdah srječu,*
*odsprid je mladu dekle hodil,*
*zgljedal je, da je nosječu.*

*Šl sa v tazahmašnih riklcah,*
*lujtre parslvojnene par čebelnaku,*
*a boš šov zravn, sa vpil,*
*a boš sam dama čaku.*

*Bile židane srajce sa imil,*
*kroglcu čist zašpehanih,*
*kešn je jemu puša na ram,*
*niki je bel pejanih.*

*Kodol pred štrjek sa šl,*
*šl sa prov hitrih koraku,*
*v kufrah sa plastične rwože nesl,*
*dol že vlak jih je čaku.*

*Juhuhu, juhuhu, juhuhu.*
*Juhuhu.*

**Udeleženci Glasove preje, v ospredju gostitelj Zdravko Krvina in Milan Čadež, župan Občine Gorenja vas - Poljane** /Foto: Tina Dokl

*Glasova preja*

# Pred hiša sedim p a jim

... mat mi je skuhala žgance ... pa ješprejn. Tu mam rad. Takole gre pesem Janeza Ramoveša iz najnovejše zbirke Skuz okn strejlam kurente, za katero je prejel Jenkovo nagrado. Njegove pesmi v poljanskem narečju so nekaj posebnega, še toliko bolj, ker nekatere izmed njih prepeva njegova žena Uršula Ramoveš. Preja ni bila le pesniška in pevska, ampak tudi poljanska.

**Janez Ramoveš in pevka**

**Uršula Ramoveš in pesnik** / Foto: Tina Dokl

Igor Kavčič

Uvodna skladba večera, ki sta jo, tako kot kasneje še dve, tri, zapela Uršula Ramoveš in Metod Banko, njen sopevec iz skupine Fantje z Jazbecove grape, ki z uglasbljeno poezijo Janeza Ramoveša že sedem let svet dela lepši, je bila – ah, kako pomenljivo – *What a wonderful world* ali v slovenskem prevodu *Kako lep je ta svet*. Ne, po poljansko, kot smo poslušali oni večer, si tu na tem mestu res ne bi upal zapisati. Na Glasovih prejah smo doslej gostili gospodarstvenike, politike, znanstvenike, filozofe, zgodovinarje, tako in drugače pomembne Gorenjke in Gorenjce, a pesnikov menda še nikoli. Pesnike in pevke iz ene hiše, pod enim priimkom tudi menda odpade.

»To ni običajna pesem,« je po aplavzu Prejo v pogovor odprl tradicionalni voditelj omizja na Glasovih prejah **Miha Naglič:** »Pesem je že del tega, o čemer se bomo ta večer pogovarjali, je del ustvarjalnosti Janeza in Uršule Ramoveš. Naglič jo je k besedi pozival kot Urško.

**Za kakšno glasbo gre? To ni »parfumirana« glasba, igrana po notah v koncertnih dvoranah, tematika te glasbe je zelo ljudska, čeprav se mi zdite bolj kot rokerji**

Urška: »Glasba se mi ne zdi ravno rokerska. Pogosto me sprašujejo, v kakšno glasbeno zvrst sodimo z našimi pesmimi? Občutek imam, da je na tak način včasih nastajala ljudska glasba. Nekdo je napisal besedilo, te besede so krožile med ljudmi, nakar je spet nekdo dodal melodijo in ljudje so to začeli prepevati. Tega, koliko je kdo že prepeval Janezove pesmi, ne vem. Najbrž jih za sedaj prepevamo samo mi. Ja, prav tako je, kot sem rekla. Napisala sem dokaj preproste melodije na njegove pesmi, ki sem jih sama izbrala, v bandu jih zdaj še izpopolnimo in to je to. Treba pa je vedeti, da Janez piše pesmi in ne besedil, namenjenih uglasbitvi.«

**Nekateri namreč mislijo, da Janez samo napiše pesem, vi jo pa potem pojete**

»Sploh ne. Res pa je, da je v zadnjem času namensko napisal nekaj besedil na njemu znane teme. A to je nekaj drugega kot njegove pesmi, ki jih izdaja v zbirkah.«

**Vsekakor pa ste skupaj s Fanti z Jazbecove grape dodana vrednost Janezovi poeziji. Kje sploh je Jazbecova grapa?**

»No, tega pa tudi mi še do danes nismo izvedeli.«

**Glavni »krivec« za ta večer je vendarle Janez. Povod je Jenkova nagrada za poezijo, ki je poleg Veronikine nagrade zelo visoko priznanje znotraj pesniškega ceha, pa tudi sicer v kulturi. Janez, kako ste doživljali nagrado?**

»Nikoli nisem razmišljal o nagradah. Držim se načela, da je nagrade smiselno sprejeti, če si mlad in če prinesejo veliko denarja. Tokrat sem sicer šel malo v kompromis in sem nagrado sprejel. Veliko mi pomeni, ker je stanovska nagrada. Je pa res, da se kakorkoli razmišlja na način, da je pesništvo nekakšno tekmovanje. Jenkova nagrada je priznanje za minulo delo in ne zmaga na tekmovanju.«

Da gre predvsem za nagrado za zadnjo zbirko Skuz okn strejlam kurente, izve avditorij Glasove preje, Ramoveševo sedmo po vrsti. Kot pove avtor, zbirko sestavljajo trije zaključeni deli; prvi se imenuje Plašejne vran in drugi rituali, sledi osrednji del z naslovom Solo, zaključni izbor pesmi pa ima naslov Sveti ritmi. »Vaše pesmi je nemogoče samo preleteti. Ugotovil sem, zlasti pa to najbrž velja za tiste, ki niso Poljanci, da je vaše pesmi najbolje brati počasi in naglas.«

*Tisti, ke sa civ življejne preževil*
*na njiv, nisa vidl drujgga ket*
*njiva ...*
*pa kešna meš ...*
*pa soje parstjene čivle ...*

Tako je Janez bral pesem iz prvega dela. Slišati, kako avtor v poljanskem narečju bere svoje pesmi, je bilo vsekakor tisto »za dušo«, kot poenostavljeno rečemo za nekaj, kar je čez čez vse ostalo. Janez je prvi dve in tretjino tretje knjige napisal v zborni slovenščini, kasneje pa je pisal le še v poljanskem narečju. Na pesniško pot mu je pomagal tudi pesnik Franci Zagoričnik, ki mu je pokazal, da naj se primerja le z najboljšimi avtorji. Zadnja leta izdaja pri Cankarjevi založbi. Je Urška njegova umetniška muza? Tudi. »Mislim, da moje pesmi temeljijo na treh navdihih. So pesmi, ki so jih navdihnile muze, tiste, ki so jih navdihnili angeli, in tiste z navdihom demonov. Včasih gre za kombinacijo vseh treh.«

»Pri zadnji zbirki sem se prvič, odkar pišem, lotil tega, kar mi že vseskozi pripisujejo, ohranjanja kulturne dediščine in ljudskega izročila. Pod vplivom leksikonov sem našel knjigo »Ale i bauci«, v kateri so pričevanja o nenavadnih bitjih z Balkana. Bitja obstajajo, kadar se v njih verjame. Razmišljal sem, ali jaz vem, koliko takih bitij je mojem življenjskem okolju. Nekoliko sem pobrskal po svojem spominu, se vrnil v otroštvo in začel delati beležke in zapise, ki so sčasoma postajali pesmi. Pravzaprav nisem našel nobene kreature, je pa v naših krajih moč najti sledove njihovega početja.«

**V svojem življenju ste še ujeli čas, ko še ni bil vsak sam zase pred svojim ekranom, ko so se ljudje na vasi ob večerih še zbirali in so moški moževali o tem in onem ?**

»Sem ujel. Za rep. Ob takih trenutkih, običajno po končanih delovnih akcijah, se je ozračje potem sprostilo. Zanimivo je bilo, da si lahko določeno zgodbo slišal z več strani in po posameznih delih vedno drugačno.«

*Tam pod vasjo sa se zbral,*
*tam pod vasjo sa kozovc*
*postavlal,*
*sa nov kozovc postavlal,*
*ke sa nem starga požgal.*

**Janez, kar vi pišete in Urška poje, je neločljivo povezano s to deželo, s kraji, ljudmi, ki tu živijo, po drugi strani pa bi težko govoril, da ste tudi zliti s tem okoljem. Zagotovo imate do njega tudi tisto, čemur rečemo kritična distanca?**

»Kritična distanca je nujna. Turistični slogan »Raj pod Blegošem« se v turistične namene že lepo sliši, v resnici pa so lahko stvari, ki so lepe, lahko še bolj boleče ali pa včasih še bolj nevzdržne, kot bi bile, če bi bile malo sivkaste. Pa še nekaj je, cel kup nečesa je pomedenega pod rušo, nekam zatlačenega in občasno, ko so ugodne razmere, vse to izbruhne na plan. Mislim, da je prav to tisto, kar sam precej natančno zaznavam.«

**Iz kulturnega terorista, kar ste bili nekoč v skupini Ne bom oprala teh krvavih madežev, ste postali uspešen pesnik**

»No, za kulturne teroriste smo se razglasili sami. Ampak to so bili drugi časi. Razlika med ruralnim in urbanim se je danes močno zmanjšala, meje so skoraj izginile. Vse skupaj je eno samo veliko predmestje in najbrž ni velike razlike med življenjem v mestu ali malo dlje ven iz njega. Vse, zaradi česar so se včasih ustvarjalni ljudje morali seliti v urbana središča, je sedaj hitro dostopno.«

**Urška, kako pa vi doživljate to življenje v dolini?**

»Jaz sem si pa nekoč želela preseliti v urbano središče, no, zdaj te želje nimam več.«

**Kako ste vstopili v Janezov svet?**

»Kje je že to « (smeh)

**Če se ne motim, ste se prvič v tej zelo nenavadni družbi pojavili v Kranju pred Prešernovo galerijo, kjer so fantje imeli razstavo, vi pa ste pred njo na ulici peli Marijine pesmi, medtem ko so trije teroristi (ob Janezu še brata Metod in Brane Frlic) trosili gnoj po ulici**

»Tako je to bilo. Na tak način sem se vključila v njihovo življenje, še posebej Janezovo. Sicer pa sem doma iz Zminca, kjer okolje ni dosti drugačno kot v Suši, le prometne povezave so malo boljše. In gor v Suši ni bilo treba imeti izpita za avto.«

Pogovor na tokratni Glasovi preji se je sukal še o marsičem, kar združuje pesnika in pevko, zakonski par, v kakšni drobni iskrici so se sogovorniki dotaknili tudi njunega družinskega življenja, hiše, ki jo je Janez sam sezidal, otrok Lize in njenega starejšega brata Martina, šolanega likovnika, ki piše poezijo, ki jo igra s svojim blues rock bandom. Dotaknili so se preteklih časov in nekdanjih akcij poljanske mlade kulture, župan občine Gorenja vas – Poljane Milan Čadež je obudil tudi čas, ko sta bila z Janezom sošolca, ob tem pa se gostje preje kar niso mogli naposlušati pesnikovega branja in Urškinega glasu Njun svet je velik in Poljanska dolina nekaj posebnega. Z vsako Janezovo zbirko in Urškino novo uglasbljeno skladbo ga ščepec ponudita tudi vsem nam.

*Kmetijstvo*

# Jelenjad čuti, kje je mir in kje je ne ogroža puška

Jelenjad se je v zadnjih petdesetih letih na območju današnjega Triglavskega narodnega parka tako po številu kot prostorsko močno razširila. Veliko se zadržuje v prvem varstvenem območju, kjer lov ni dovoljen.

Miha Marenče, vodja Lovišča s posebnim namenom Triglav

Cveto Zaplotnik

V Triglavskem narodnem parku, ki obsega 83.982 hektarjev površine, je trinajst lovišč lovskih družin in dve lovišči s posebnim namenom – Triglav in Prodi – Razor. Lovišče Triglav obsega 58.290 hektarjev površine. Na več kot polovici te površine, ki predstavlja prvo varstveno območje, lov ni dovoljen, ampak divjad lahko le nadzorujejo in spremljajo njeno stanje. V drugem delu parka, kjer je možno loviti, se lov izvaja v skladu z lovsko upravljavskimi načrti, pri tem pa poleg predpisov s področja lovstva upoštevajo tudi naravovarstvene predpise in usmeritve.

Javni zavod Triglavski narodni park je pred kratkim v okviru strokovne zbirke Razprave in raziskave izdal knjižico Jelenjad v Triglavskem narodnem parku, v kateri je avtor Miha Marenče, sicer vodja Lovišča s posebnim namenom Triglav, predstavil stanje, ukrepe in upravljanje z jelenjadjo v tem lovišču. Kot je dejal, so že pred drugo svetovno vojno na območju Radovne naselili par jelenov v oboro, vendar se poskus naselitve ni obnesel. Prvi jeleni so se od drugod, po naravni poti, naselili na območje sedanjega parka pred petdesetimi, šestdesetimi leti. Najprej so prišli samci, za njimi še samice, začelo se je razmnoževanje in s tem tudi številno in prostorsko širjenje jelenjadi. »Danes je prisotna po vsem parku. Največ jo je na Mežakli, Pokljuki z Radovno, v Spodnjih Bohinjskih gorah, v Lepeni, Črnem vrhu in Vrsniku, močneje je poselila del lovišča v Zgornjesavski dolini in v Bohinju, vedno več jo je tudi v naravovarstvenem okolišu Dedno polje,« ugotavlja Miha Marenče in poudarja, da se vse bolj širi v svet nad zgornjo gozdno mejo, kjer najde mir. »V Trenti se dobro vidi, da se na območjih, kjer je manj obiska ljudi, zadržuje in pase tudi čez dan. Na Pokljuki in Mežakli, kjer je dobro razvito gobarjenje, se prek dneva zaradi nemira zabije v goščave, odkoder se šele ponoči odpravi na pašo na travnike in rovte,« pravi Marenče in dodaja, da divjad najbolj motijo hoja po brezpotjih in neoznačenih poteh, sprehajalci s psi in klateški psi, zračni promet, nenadzorovana paša drobnice, spreminjanje namembnosti objektov, zlasti na osamljenih lokacijah, nabiranje gozdnih sadežev, še posebej gobarjenje, uporaba motornih sani in pirotehničnih sredstev

»Jelenjad se je stalnemu vznemirjanju prilagodila tako, da se na pašo odpravlja v nočnem času, dan pa preživi v mirnih predelih gozdov, kjer se tudi prehranjuje – z gozdnimi zelišči, objedanjem mladja in lupljenjem drevja,« ugotavlja Marenče in dodaja, da lovcem to zelo otežuje lov, predvsem pa porabijo zanj veliko več časa kot nekdaj. »Tako kot se je prilagodila jelenjad, bi spremenjenim razmeram morali prilagoditi tudi lov, v mislih imam nočni lov pri polni luni (svetlobi). Tudi v prihodnje pa bi morali ohraniti možnost lova na mlado jelenjad zunaj lovne dobe, o čemer vsako leto posebej odloča ministrstvo za kmetijstvo.«

## Škode se povečujejo

Koliko je jelenjadi v lovišču Triglav, se ne da prešteti, obstajajo pa ocene, po katerih jo je od 450 do 500. Je to preveč, ravno prav ali so še rezerve? »Mnenja so različna. Če bi upoštevali le biološke značilnosti, da je za jelenjad bolje, če je je v tropu čim več, bi rekli, da je je še vedno premalo. A upoštevati moramo tudi škode na kmetijskih kulturah in v gozdovih, ki naraščajo. Vsako leto dobimo od 20 do 30 prijav škodnih primerov, zadnja leta za odškodnine namenimo od štiri do pet tisoč evrov. Dejanska škoda je še večja od prijavljene, škodo v gozdu, kjer je največji problem lupljenje lubja iglavcev, le redki prijavljajo. V zadnjem času se je pojavil tudi problem škode na silažnih balah oz. nizkih silosih. Ker so silosi iz leta v leto na istih mestih, se je jelenjad tega navadila in se hodi dnevno prehranjevat s silažo. Pri tem poškoduje zaščito bal ter z iztrebki onesnažuje silažo in okolico silosov,« pravi Marenče in dodaja, da jelenjadi glede na škode, ki se pojavljajo, ne bi smeli še naprej širiti, morda bi bilo dobro stalež celo nekoliko zmanjšati. In kako se na vse večje število jelenjadi in tudi škod odzivajo lastniki zemljišč? »Nekateri so zelo ogorčeni, ker je zdaj ta vrsta divjadi sploh prisotna v njihovem okolju, so pa tudi taki, ki škode niti ne prijavijo, češ – divjad je del narave. To sta dve skrajnosti. Večina ljudi jelenjad sprejema, a pravi, da je je preveč. Če se, recimo, pozimi pri kmetiji pojavi skupaj po dvajset jelenjadi, dvajset velikih živali, je to videti ogromno.«

## Komercialni lov ni bil nikoli v ospredju

Varstveno območje, v katerem je lov na jelenjad (in drugo divjad) prepovedan, se povečuje. Leta 1994 so v osrednjem delu parka za lov izločili 16.600 hektarjev, leta 2000 so to območje povečali na 25.000 hektarjev, novi zakon o TNP iz leta 2010 pa je določil 31.488 hektarjev veliko prvo varstveno območje, v katerem ni dovoljeno izkoriščanje naravnih virov in dobrin, torej tudi divjadi ne. »Jelenjad se vse več zadržuje v prvem varstvenem območju, to je v svetu nad zgornjo gozdno mejo, v zatrepih alpskih dolin ter na območju rušja in visokogorskih planin. Čuti, kje je več miru in kje ji ne grozi puška – to je lov, ki je kajpak tudi del vznemirjanja,« pravi Marenče in kot primer navede dolino Vrat. Tam pred petnajstimi, dvajsetimi leti ni bilo jelenjadi, bil je le gams, zdaj je ni noben problem najti.

In kako je s komercialnim lovom, torej s prodajo trofeje lovskim gostom? Kot navaja Marenče, je nekdanji Zavod za gojitev divjadi Triglav izvajal predvsem komercialni lov, saj je od tega tudi živel. Po ustanovitvi parka leta 1981 se je takšna oblika lova ohranila, vendar je sčasoma vedno bolj izgubljala pomen, saj je bil zavod TNP kot ustanova javnega interesa plačan iz državnega proračuna, hkrati pa je začel uveljavljati naravovarstvene cilje, med katerimi prodaja divjadi v komercialne namene ni bila etično sprejemljiva. Po letu 1995 se je takšna oblika lova nehala, pozneje se je spet pojavila, vendar številno in prostorsko zelo omejeno. »Tovrstnega lova je zdaj, ko so nastale finančne zadrege, spet nekoliko več kot v preteklih, finančno ugodnejših časih,« pravi Marenče in dodaja, da komercialni lov predstavlja približno desetino celotnega odvzema jelenjadi iz lovišča.

Jelen, kot ga je ilustriral Jurij Mikuletič.

# Ekonomija

# Želijo prodajo skupine Peko

Lastniki Peka do ponedeljka pozivajo potencialne kupce k oddaji ponudb za nakup celotne skupine Peko. Ob 38,5 milijona evrov prometa je lani Peko ustvaril za 750 tisoč evrov dobička.

Boštjan Bogataj

Kupci morajo interes za nakup Peka izraziti do 3. decembra, postopek prodaje naj bi bil zaključen do 19. januarja. Več direktor skupine Peko Janez Sajovic.

**Lastniki so objavili prodajo celotne skupine. Je sedaj pravi čas, ste morda sami predlagali prodajo?**

»Ne le predlagali, prosili smo, da lastniki ponudijo Peko novim lastnikom, saj načrtovane dokapitalizacije od sedanjih lastnikov ne moremo več pričakovati. Lastniki so našo prošnjo sprejeli z razumevanjem.«

**Prodaja se celotna skupina.**

»To nas veseli. Lastniki so nas poslušali tudi pri pripravi programa prodaje, kar vključuje prodajo Peka kot celote. Nekatere hčerinske družbe so danes uspešne, druge smo sanirali in se bo rezultat pokazal v prihodnosti, kupec pa se mora odločiti za vse.«

**Kakšnega kupca pričakujete?**

»Iz naše branže, čevljarja, ki bo znal odpreti vrata na nove trge. Pomembna je tudi zahteva po ohranitvi blagovne znamke Peko in s tem tudi proizvodnje.«

**Torej državi kot največjemu lastniku ni v interesu maksimiziranje kupnine?**

»Cena je pomembna, vendar bo kupec moral spoštovati zgoraj naštete pogoje in tudi, da bo v Peko vložil dva milijona evrov svežega kapitala. Tudi zato, da šest milijonov evrov, ki so jih lastniki vložili pred letom, ne bo izpadla kot državna pomoč. Nočemo težav, kot jih imata Elan in morda Adria Airways.«

**Glede dokapitalizacije; prejeli ste šest milijonov evrov, letos bi morali še šest milijonov. Ste zaradi tega danes v težavah?**

»Program finančne in poslovne konsolidacije, ki ga je potrdila prejšnja Vlada, je predvideval, da bomo tri milijone evrov pridobili marca, enak znesek še septembra. Potrebujemo ga za prestrukturiranje proizvodnje in trgovske mreže. Peko potrebuje posodobitev, trgovine, razen redkih izjem, niso bile polepšane po 20, 30 ali celo 40 let. V take trgovine težko zvabimo kupce.«

**Janez Sajovic je prepričan, da ima Peko z novimi lastniki dobre možnosti za lepo prihodnost.** / Foto: Gorazd Kavčič

**Ste opravljeno dokapitalizacijo racionalno izrabili?**

»Zagotovo denarja nismo zapravili. Milijon smo namenili poplačilu zapadlih obveznosti, 2,8 milijona evrov za reprogramiranje kreditov, nekaj obveznosti smo poplačali. Peko je danes praktično nezadolžen. Del smo namenili za obratna sredstva, za novo kolekcijo. Po programu bi morali 740 tisoč evrov namениti za nove trgovine, za nove rešitve v proizvodnji. Odprli smo novo trgovino v Globusu v Kranju, prenovili ljubljansko, v BTCju, nekaj namenili za prenovo računalniške opreme, nov je stroj za izdelavo podplatov iz poliuretana v PGP.«

**Je Peko dobra družba? Se morajo zaposleni bati za službo?**

»Verjamem, da Peko lahko obstane. Pred sedmimi, osmimi leti je skupina zelo dobro stala, takrat bi morali udariti po stroških, prestrukturirati prodajno mrežo in proizvodnjo. Danes je proizvodnja v Sloveniji predraga. Kaj bo prinesel nov lastnik, ni jasno. Morda bodo nova naročila in bo zato zaposloval, morda obratno. Zagotovo pa bo pazil na stroške, morda zato selil del proizvodnje v države z nižjo ceno delovne sile.«

**Menite, da bi morali imeti prestrukturiranje in prodajo že za seboj?**

»Da. Peko je bil na krizo nepripravljen. Pred leti bi ga morali prodati. Sicer pa ima največji lastnik posluh za nas. Brez dokapitalizacije bi lansko jesen zaprli vrata in šli v stečaj. Očitno se zavedamo, da je Peko ena od zadnjih slovenskih blagovnih znamk z najdaljšo tradicijo.«

**So med potencialnimi kupci tudi družbe, ki vam jih je uspelo privabiti kot strateške partnerje v začetku leta?**

»Ne vem. Razmere se spreminjajo. Dobili smo le eno konkretno ponudbo. Neuradno jih je bilo več, ampak za nakup posamezne družbe. Tega ne želimo.«

**Kolikšna je ocenjena vrednost skupine?**

»Okoli 25 milijonov evrov. Drugo vprašanje je, ali lastniki lahko prodajo za takšen znesek. Najbolj pomembno je, da novi lastnik najprej vloži dva milijona evrov v razvoj Peka. In zmanjša stroške ter nadaljuje sanacijo nekaterih hčerinskih družb. Ko bodo te uspešne, bo uspešen tudi Peko.«

**Poleti ste beležili dva milijona evrov izgube.**

»Letos poslujemo pod pričakovanji. Prvih šest mesecev je bilo nekoliko boljše kot lani, poleti se je promet ustavil. Krivo je vreme, hkrati gospodarska kriza, zato so bili trije meseci pod pričakovanji, realizacija tudi za tretjino manjša. V preteklosti so nižjo prodajo prikrili z izrednimi prihodki iz prodaje nepremičnin. To ni prav. Pomembno je, da s svojim delom, proizvodnjo in prodajo, pokrivamo stroške. Zaradi slabih mesecev bomo imeli ob koncu leta za dva do tri milijone evrov slabši rezultat od načrtovanega. Po lanskem dobičku so bila letos pričakovanja velika, zrasli naj bi za 15 odstotkov, upam pa, da se bomo približali ničli.«

**Peko ima v Tržiču dolgo tradicijo. Bo obstal?**

»Vsi imajo polna usta besed, ko te tečejo o pomembnosti Peka za lokalno okolje. Mi pa delujemo v stavbi, kjer ob mrzlih mesecih za ogrevanje porabimo 40 tisoč evrov. Tudi če bi imeli denar, bi težko opravili energetsko sanacijo, saj je stavba spomeniško zaščitena. Tudi Občina Tržič je polna besed o zavedanju pomena družbe za občino in občane. Potem pa zaradi neplačila nadomestila za uporabo stavbnega zemljišča podajo izvršbo in blokirajo bančne račune. Samo govoriti je premalo, naj nekaj naredijo za nas.«

**Kaj pa lahko pričakujete od občine?**

»Glavna stavba nam povzroča previsoke stroške. Razen trgovine in orodjarne bi se selili v sosednjo stavbo montaže in PGP, sedanjo glavno stavbo pa oddali v najem: občini, upravni enoti, centru za socialno delo ali knjižnici. Mislite, da je kaj posluha na to temo? Ne, samo besede «

**Bi se selili, če bi se lahko?**

»Iz Tržiča ne, saj smo Peko Tržič. Z županom smo se pogovarjali, da prevzamejo našo stavbo, nam pa v industrijski coni postavijo novo. Zamenjamo, čeprav je naša vredna med šest in sedem milijonov, nova bi stala 1,5 milijona evrov.«

TINEX

Smo vodilno trgovsko podjetje na področju ležajne, tesnilne, linearne in pogonske tehnike na slovenskem trgu.

Zaradi širitve prodajnega programa – proizvodnje tesnil, razpisujemo delovno mesto:

**CNC OPERATER / PROGRAMER (m/ž)**
za delo in programiranje na CNC stružnici

**Poleg splošnih pogojev, določenih z zakonom, od kandidata pričakujemo:**
- najmanj srednješolsko izobrazbo tehnične smeri,
- najmanj tri leta delovnih izkušenj na CNC strojih,
- znanje programiranja na CNC strojih,
- znanje angleškega in/ali nemškega jezika,
- vozniški izpit B-kategorije,
- osnovna računalniška znanja,
- natančnost, odgovornost, samoiniciativnost.

**Kandidatom ponujamo:**
- ustvarjalno in prijetno delovno okolje v uspešnem in konkurenčnem podjetju,
- strokovno podporo in uvajanje s šolanjem v tujini,
- stimulativno nagrajevanje,
- samostojnost pri delu.

Delovno razmerje bomo sklenili za določen čas 1 leta, z možnostjo podaljšanja za nedoločen čas.

**Vaše pisne ponudbe s kratkim življenjepisom in drugimi dokazili pričakujemo v roku 15 dni po objavi na naslovu:** TINEX, trgovska družba, d. o. o., Rožna ulica 44, 4208 Šenčur, s pripisom »Zaposlitev« ali po e-pošti: info@tinex.si.

www.gorenjskiglas.si

Radio Triglav®
Radio Triglav Jesenice, d.o.o, Trg Toneta Čufarja 4, Jesenice
Gorenjska 96 MHz
RADIO ZA RADOVEDNE

89.8 91.1 96.3
Gorenjski prijatelj
RADIO SORA
Radio Sora d.o.o.,
Kapucinski trg 4, 4220 Škofja Loka,
tel.: 04/506 50 50, fax: 04/506 50 60,
e-mail: info@radio-sora.si

# Na robu

## Tatica, tatica!

Milena Miklavčič

*usode*

Fani me je pričakala v postelji. Drobna in krhka, roke, ki so bile položene na odejo, so se ji opazno tresle. Čez ramena je imela ogrnjen plet. Takšne smo včasih, pred mnogimi leti pletli sami, spominjam se, ženske so med seboj tekmovale, katera bo naredila lepšega.

Bolezen, ki ji je odvzela vso energijo že pred desetimi in še malo leti, jo je naredila odvisno od dobrih ljudi. Trenutno skrbi zanjo nečakinja, kadar je ona v službi, pa priskočijo na pomoč na pol odrasli domači otroci ali bližnja soseda.

»Vsi jo imamo zelo radi,« mi je zaupala ena od teh.

»Moraš prisluhniti njeni zgodbi, je zelo poučna in marsikdo se bo iz nje česa naučil,« mi je še bilo zašepetano na uho.

Fani v sebi ne nosi nobenih zamer. Vsaj ne več. Nekoč, ko je bila mlajša in so se ji dogajale hude reči, je bilo drugače.

»Takrat sem mislila, da bom morala splezati na streho in kričati ljudem, kaj se mi dogaja. A me je minilo, ko sem videla, da gredo drugim moje besede skozi eno uho noter, skozi drugo ven.«

Nekoč, pred 30 leti, je imela svojo lastno družino. Mož ga je sicer rad malo pil, vendar doma ni bil nasilen. Kadar je čez prag stopil majavih nog, se je zavlekel v »rumpl kamro«, kjer je imel na tleh napihnjeno blazino, v kuhinjo pa se je privlekel šele potem, ko se je vsaj malo streznil. S Fani nista imela otrok, Karli je v zakon pripeljal dva sinova iz prejšnje zveze, za katera je skrbela, kot bi bila njena. Žal je njuna mama nenehno posegala vmes in ju ščuvala, da otroka nista vedela, kje se ju glava drži. Starejši se je že med osnovnim šolanjem preselil nazaj k mami, kaj se je pozneje dogajalo z njim, Fani ni nikoli izvedela. Mlajši pa je ostal, bil je bolj samotarske sorte, sicer priden v šoli, tudi s Fani sta se dobro razumela.

»Ne morem povedati, kako me je bolelo srce, ko sem videla, da gre po očetovih stopinjah. Pogosto sem ga zasačila, ko je pod puloverjem skrival steklenico. Zmeraj se je umaknil v svojo sobo, zaklenil vrata in tam pil. Nekajkrat sem celo vdrla, ker se mi ni oglašal, našla sem ga na tleh, s peno na ustih, pijanega in smrdečega, ker mu je ušlo tudi v hlače. Jokala sem in ga rotila, naj tega ne počne, a me je samo žalostno gledal in rekel, da mu demoni tako ukazujejo. Prišla so obdobja, ko z njim ni bilo težav, zaključil je poklicno šolo za mehanika, se zaposlil in tudi mojster ga je cenil, ker je bil priden delavec. Potem pa se mu je spet utrgalo, vzel je dopust, v službi rekel, da gre na morje, v resnici pa je štirinajst dni prebil v svoji sobi in pil. Prosila sem Karlija, naj kaj naredi, a saj veste, kakšni so moški, zlepa jim ni za nič mar. Dokler ni prepozno. Malemu sem kuhala tisto, kar je najraje jedel, pa me je pogosto, s hrano vred, postavil pred vrata. Opazila sem, da se je jokal, bil zelo žalosten. Nisem mu znala pomagati. Potem je rekel, da tako ne more iti več naprej, da bo moral korenito spremeniti življenje, ker drugače bo vzel vrv in se obesil. Nikogar nisem imela, da bi se posvetovala z njim. V službi je bilo nekaj zlobnih sodelavk, ki so samo čakale, kdaj bodo kakšni storile kaj hudega, domači so me gledali postrani, ker sem se poročila z ločencem, sama pa sem bila neuka in nisem poznala ne paragrafov ne česa drugega. In tako se je Mali nekega lepega dne odselil. Pustil mi je sporočilo, naj me ne skrbi zanj, da bo z njim vse dobro. Šele čez malo več kot eno leto sem izvedela, da se je preselil k nekemu moškemu, s katerim je potem živel do njegove smrti. Karlija je resnica o sinu zelo prizadela, veste, če živiš v takšnem okolju, kot sva midva, je dejstvo, da je sin homoseksualec, strašen udarec. Po tistem ga je še bolj pil, spravil se je tudi nad bivšo ženo, češ da je ona kriva, da sina ni prav vzgajala, prišla je policija, ga odvlekla s seboj in zaradi nasilja nad bivšo ženo je sedel osem mesecev,« pripoveduje Fani.

Pozneje je izgubil tudi službo, menda so šefi komaj čakali, da dobijo kakšen pameten razlog, da se ga znebijo. Fani je bila s svojo plačo snažilke edina, ki je domov prinašala denar. Karli je sem in tja kaj delal, toliko, da je imel za pijačo, ni mu bilo mar, da so se neplačani računi začeli kopičiti in ko so jima prvič odklopili elektriko, je o tem vedela vsa vas.

»Mislila sem, da se bom vdrla v tla. Ko sem šla v trgovino, sem opazila, da me prodajalke spremljajo z očmi. Verjetno so se bale, da bom kaj ukradla, ker biti brez denarja je bila leta 1983 velika sramota. Vsak, ki je hotel delati, ga je imel vsaj toliko, da mu ni bilo treba stradati. Ko sem šla h kmetu po krompir, kjer sem ga že leta pred tem dobivala vsako jesen, mi ga ni hotel dati, dokler ga nisem plačala. Kakšno ponižanje. Dve ženski, ki sta stali v bližini, sta poslušali in zavijali z očmi. Osramočeno sem sklonila glavo in šla domov brez krompirja. Vratar v službi mi je redno pregledoval torbico. Smilila sem se mu, saj sva se poznala od otroštva, ko je videl v mojih očeh solze, me je prosil, naj mu ne zamerim, češ da je tudi on pod kontrolo «

*(Se nadaljuje)*

## Dragi Miklavž

Damjana Šmid

*moj pogled*

*Prinesi mi hvaležnost. Da bom videla, kaj vse imam. Prinesi mi bližino, da bom znala deliti to življenje z ljudmi, ki jih imam rada. Prinesi mi težave, da bom lahko uporabila vse sposobnosti, kar jih imam. Tudi tiste skrite, ki čakajo na svoje priložnosti. Prinesi mi potrpežljivost, da bom znala težave, ki mi jih boš prinesel, nositi častno, brez jamranja in izgovorov. Prinesi mi občutek za čas in me nauči, kako naj ga ustavim. Prinesi mi obljubljene kavice s tistimi, ki čakajo nanje. Prinesi mi spomine, da bom vedela, da sem lepo živela in se hranila z njimi, ko bo težko. Prinesi mi empatijo, da se bom znala vživeti v vse drugačne, ki so le slika naše normalnosti. Prinesi mi strpnost, da bom zmogla videti dobro tudi v tistih, ki mi gredo na živce. Zaradi človeških lastnosti, ki jih imajo in s katerimi mi kažejo ogledalo moje človečnosti. Prinesi mi umetnost, ki me bo spominjala na to, kaj se ohrani. Prinesi mi ljudi, ki bodo od mene pričakovali najboljše in me potiskali naprej. Prinesi mi iznajdljivost naših mam in babic, ki so znale iz nič pričarati najboljše pecivo. Prinesi mi solidarnost, da bom dala tistim, ki nimajo. Prinesi mi prostor, da ga bom napolnila z vrednimi stvarmi. In zraven prinesi še vreče, v katere bom stlačila vso šaro in bremena, ki jih nosim s seboj. Prinesi mi prosim revolucijo. Da bom svoj Ne zavpila tako glasno, da bom ponosna nase. Prinesi mi trden vrat, da ne bom sklanjala glave, ko se bo treba opredeliti. Prinesi mi zdravo kmečko pamet, da ne bom iz preprostih stvari delala doktorata. Prinesi mi peč, v katero bom zmetala zakone, birokracijo in sezname čakajočih na operacije. Prinesi mi otrok, ki me bodo opozarjali, da se splača. Živeti in ljubiti. Za vse to te prosim. Samo nikar in nikdar mi ne nosi pridnosti. Nočem biti pridna. Nočem v nebesa. Če ne zameriš, ne verjamem vanje. Zato mi ne reci, naj molim. Moje življenje je ena sama molitev. In to oba veva.*

SODNA KRONIKA TEDNA

Piše: Ana Šubic

## Selmana še vedno niso priprli

**Minuli teden je zunajobravnavni senat ljubljanskega okrožnega sodišča ugodil »zapozneli« zahtevi tožilstva, da štirje obsojeni v zadevi Balkanski bojevnik na pravnomočnost sodbe počakajo v priporu. Kot poročajo mediji, so kmalu zatem Marka Bubliča in Dejana Zupana že priprli, prav tako se je v hišnem priporu znašla Sandra Udrih, pravosodni organi pa še vedno zaman iščejo četrtega obtoženca Anesa Selmana. Njegov zagovornik Dejan Marković je za medije zatrdil, da s stranko ni v stiku in ne ve, kje je. S Selmanom je bil nazadnje v stiku, ko je prejel predlog tožilstva za odreditev pripora, zoper katerega se je sicer pritožil. Omenjena četverica je bila prejšnji teden spoznana za krive neupravičenega prometa z mamili in hudodelskega združevanja v Italiji, zato je bila obsojena na večletne zaporne kazni – najvišjo, desetletno zaporno kazen so izrekli prav Selmanu. Vsi štirje so po (nepravnomočni) obsodbi s sodišča odšli prosti, saj kot je razložil predsednik sodnega senata, tožilstvo v končni besedi ni zahtevalo pripora. To je storilo šele naknadno in izvensodni senat je predlogu hitro ugodil.**

## SCT oškodovali za 3,1 milijona evrov

**Na ljubljanskem okrožnem sodišču je potekal predobravnavni narok v novi kazenski zadevi zoper padlega gradbenega barona Ivana Zidarja in še štiri nekdanje sodelavce Jožeta Prostora, Andreja Kranjca, Danico Mušič in Andreja Feguša. Tožilstvo jim očita pranje denarja, zlorabo položaja in ponarejanje listin, s čimer naj bi SCT oškodovali za 3,1 milijona evrov. Predobravnavnega naroka se je udeležila le Mušičeva, ki krivde ni priznala. Zidar je sodišču sporočil, da je v slabem zdravstvenem stanju, tik pred zdajci pa je tudi preklical pooblastilo svojemu odvetniku Boštjanu Penku. Obtožnica se nanaša na domnevno nezakonito poslovanje peterice v imenu družbe SCT med letoma 2004 in 2007, ko naj bi v imenu osmih slamnatih podjetij s sedežem v tujini družbi SCT izdajali fiktivne račune in si tako razdelili 3,1 milijona evrov.**

ČRNA KRONIKA TEDNA

## Minuli teden brez smrtnih žrtev

**V minulem tednu (od 19. do 25. novembra) prometne nesreče na slovenskih cestah niso terjale smrtnih žrtev. Gorenjski policisti so prejšnji teden obravnavali 33 prometnih nesreč, v katerih se je sedem oseb lažje poškodovalo, ena pa huje. Pridržali niso nobenega vinjenega voznika, zasegli pa so eno vozilo. Letos so slovenske ceste terjale 121 smrtnih žrtev (lani pa 129). Na Gorenjskem je do nedelje umrlo štirinajst oseb.**

# Zanimivosti

**Planinski izlet:** Dobrča (1634 m) in Šentanski vrh (1635 m)

## Čokata dama

**Priljubljen izletniški cilj na damo v Kamniško-Savinjskih Alpah, čeprav bi jo marsikdo uvrstil v Karavanke. Oskrbnika z nasmehom na ustih postrežeta slehernega gosta.**

Jelena Justin

Čokata dama, ki se v višave dviga med Kranjem in Jesenicami, je s svojim gozdnatim pobočjem in travnatim vrhom dobro vidna iz celotne doline. Od okoliških hribov jo ločijo doline Tržiške Bistrice, Mošenika in Drage. Res pa je tudi, da lepšega razgleda nad celo Gorenjsko in tudi delom Slovenije, kot je z Dobrče, ni nikjer. Pogosto ji rečejo tudi Gorenjski balkon. Za njenim hrbtom se skrivajo Begunjščica, Vrtača, levo od nje Stol, desno greben Košute. Od koče na Dobrči se vidi Polhograjsko hribovje, Ratitovec, Blegoš, Sorško polje, Jelovica, Mežakla, Blejsko jezero s Triglavom v ozadju. Če je lepo vreme, se vidi celo Snežnik.

Iz vasi ob cesti, ki pelje iz Tržiča v Begunje, vodi na Dobrčo vrsta markiranih in nemarkiranih poti. Mi se bomo na vrh podali iz vasi Slatna. V vasi parkiramo na primernem mestu, saj kakšnega urejenega parkirišča ni. Sprehodimo se do hiše, ob kateri je smerokaz Dobrča, 2 uri in 15 minut. Že v spodnjem delu zagrizemo v kolovoz, ki se višje sicer izgubi in postane mestoma strma gozdna pot. Pot nas pripelje do naslednjega kolovoza, kjer zavijemo desno. Levo se spušča pot v Begunje. Sledimo kolovozu desno, ki nas pripelje do makadamske ceste, ki, roko na srce, vodi do Koče na Dobrči. Na cesto stopimo na ovinku, gremo nekaj korakov levo in se spet zapodimo v breg na drugi strani. Pot skozi gozd se ves čas enakomerno vzpenja in nekako nam ne da dihati. Višje znova dosežemo cesto, ki ji sledimo nekaj sto metrov, ko nas smerokaz usmeri levo v breg. Sledi del poti, ki pelje skoraj naravnost, mestoma se nam odpira razgled proti Begunjam, potem pa pot začne počasi zavijati v levo. Še nekajkrat prečimo makadamsko cesto. Ob zadnjem prečenju nas markacije usmerijo kot na nekakšen drevesni jarek. No, ozka steza, z drevesi na obeh straneh, vmes prečimo ograjo in že smo tik pod Kočo na Dobrči, na višini 1478 m. Od koče je lep razgled na vse strani, razen proti severu. Proti vzhodu vidimo najprej Kriško goro in Storžič, za njima pa vrhove Kamniških Alp; proti jugovzhodu je obsežna Ljubljanska kotlina, za katero se širi notranjsko hribovje do Snežnika in Javornikov; gorenjska ravnina od Šmarne gore do Jesenic s Kranjem, z Radovljico, Bledom itd; gorenjsko ravnino obrobljajo Polhograjsko hribovje, Škofjeloško pogorje, Jelovica in Pokljuka; vidimo Lubnik, Blegoš, Porezen in Ratitovec; na zahodu je za Jelovico in Pokljuko obširna panorama Julijcev s Triglavom.

**Strma pot s Slatne na Dobrčo** / Foto: Jelena Justin

Od koče se spustimo do Podgorske planine, gremo mimo stanov in pozorno glejmo za markacijami, ki se mestoma kar izgubijo.

**Koča na Dobrči** / Foto: Jelena Justin

**Vrh Dobrče. Vreme mi ta dan ni bilo naklonjeno.** / Foto: Jelena Justin

Skratka, vzpeti se moramo čez travniško pobočje proti desni strani. Dosežemo najprej redek gozd, kjer prečimo ograjo, nato pa gozd postaja vse gostejši. Nadaljujemo kar naravnost, v smeri markacij. Z desne strani se nam pridruži pot, ki prihaja iz Lešanske planine. Pot poteka po gozdnem hrbtu, nekaj časa skoraj brez vzpona, nato pa se spet strmo dvigne in nas pripelje na vrh Dobrče.

Z vrha Dobrče lahko nadaljujemo še do Šentanskega vrha. Pot se najprej spusti v manjšo dolinico med obema vrhovoma, nato pa nas v zmernem vzponu pripelje na vrh. Tukaj vidimo še tisto, kar od koče nismo: Karavanke z Begunjščico in Stolom, dolino proti Ljubelju, Ljubeljsko babo in Košuto.

V dolino se vrnemo po poti vzpona, še prej pa si malce oddiha privoščimo v koči, kjer nas oskrbnika vedno sprejmeta z nasmehom na ustih.

Hja, naslednjič se pa Dobrče lotimo iz povsem druge smeri.

**Nadmorska višina: 1635 m**
**Višinska razlika: 1000 m**
**Trajanja: 3 ure in 30 minut**
**Zahtevnost:** ★★★★★

## Mafija v pečici – brez mesa

Alenka Bole Vrabec

*mizica, pogrni se*

Novi James Bond me je spomnil na to, da imam tudi Mafijsko kuharsko knjigo, italo-ameriško kuhinjo izpod peresa Joeja Cipolle, ki je kuhal za »botre«: Ala Caponeja, Luckyja Luciana in Vita Genoveseja. V duhovito opremljeni knjigi – beri prestreljeni, je 12 jedilnikov s tremi hodi. Ena od jedi se imenuje po Finocchiu – »Komarčku« – lastniku nekaj bordelov v Bostonu, ki ni nikoli povabil na večerjo kakšne svojih lepih posteljnih uslužbenk. Izjema je bila le Gina, cipa z obrazom madone, prava hudičevka, ki je pekla zanj. Pravi mafijski »don« je bil Vito Genovese, ki se je 1912 priselil v Ameriko iz Neaplja. Bil je izjemno ambiciozen, hotel je biti najvišji med »bossi«. Leta 1937, ko mu je gorelo pod petami, je odšel v Italijo in prijateljeval tudi z Benitom Mussollinijem, njegovemu zetu in zunanjemu ministru grofu Cianu pa je dobavljal drogo. Ko se je vrnil v Ameriko, je obračunal z vsemi »zavezniki«, ki bi ga lahko izdali policiji. Na pikniku gangstrskih velmož iz vse Amerike, v Apalachinu, 14. novembra 1957, je policija polovila 58 pomembnih mafiosov ... Med njimi tudi Genoveseja ... No, če že povabiš nekoga na mafijsko večerjo, je treba pripraviti tudi kakšno orožje. Nič lažjega, za koktajl »boter« oziroma »botra« ne rabiš orožnega lista ...

### Koktajl »boter«

Za 1 osebo potrebujemo: *4 cl viskija (scotch), 2 cl amaretta, led, 1 češnjo, starinski kozarec.*

Do polovice kozarca damo led, nalijemo nanj scotch in amaretto, na okrasnih vilčkah dodamo zrelo češnjo, premešamo in ... na zdravje! Če je komu viski premočan, ga zamenjamo z vodko in dobimo »botro«.

### Pečen krompir s šampinjoni

Za 4 osebe potrebujemo: *1 kg krompirja, 1 kg šampinjonov, 1 staro žemljo, 1 šopek peteršilja, sol, poper, 100 g naribanega trdega sira, oljčno olje.*

Krompir olupimo, operemo in ga narežemo na pol cm široke ploščke. Šampinjone očistimo in prerežemo na pol. Na pomaščen pekač damo najprej plast krompira in nato plast šampinjonov. Staro žemljo, ki jo omočimo z nekaj kapljicami vode, zmešamo s sesekljanim peteršiljem, soljo, poprom in polovico sira. Šampinjone prekrijemo s polovico mase in jih pokapljamo z nekaj žlicami olja. Na to zložimo drugo polovico krompirja, na krompir drugo polovico šampinjonov in žemljine zmesi. Potresemo s preostalim sirom in pokapljamo z oljem. Pečemo v pečici, ogreti na 180-190 stopinj, približno eno uro.

### Komarček v bordelu

Za 1 peko potrebujemo: *500 g moke, 300 g sladkorja, 2 jajci, 200 g masla, pecilni prašek, malo mleka, 200 g rozin, 100 g janeževih zrn, 2-3 klinčke, 1 ščep cimeta, 1 ščep soli, 100 g sesekljanih mandljev, 75 g sesekljanih orehov.*

Moko, sladkor, jajci in maslo dobro zgnetemo na deski. Dodamo pecilni prašek, raztopljen v malo mleka. Rozine za kratek čas namočimo v topli vodi, jih odcedimo in osušimo ter z oreški dodamo testu. Janež in klinčke zdrobimo v terilniku in vgnetemo v testo skupaj s cimetom in soljo. Testo razvaljamo na 1 cm na debelo, ga zrežemo na majhne rombe in pri 190 stopinjah zlato rumeno zapečemo. Postrežemo tople. Hladne lahko spravimo v pločevinasto škatlo.

# Kaj bo decembra?

Miha Naglič

*mihovanja*

December 2012 zna biti precej drugačen od tistih, kakršne smo poznali v minulih letih. Tako slabo in negotovo v tej državi še ni bilo. Še zlasti ne decembra. Tudi če je bilo čez leto bolj slabo, se decembra vse nekako pomiri. Adventni čas, sveti Miklavž, božič(ek) in božičnice, dedek Mraz, silvestrovo, novo leto, darila in voščila, zmeraj isti in veseli rituali Tisto, kar se je v ponedeljek zgodilo v Mariboru, v torek v Ljubljani, v sredo na Jesenicah (ko to pišem, je napovedan protest v Kranju), in vse, kar se v tej nanizanki še obeta, pa da slutiti, da bo ta december drugačen, da ne bo »veseli december«. Mariborski župan Kangler je postal sinonim za vse tisto, kar se je slabega nabralo v slovenski družbi, sinonim za krajo družbenega premoženja, korupcijo, za vse večjo neenakost med ljudmi, za razmere, v katerih so eni na sumljiv način obogateli, drugi, ki so v večini, pa so odrinjeni na rob obubožanja ali pa so že padli vanj.

Zdaj imajo ljudje vsega tega dosti. Protestirajo. Proteste, ki so jih že večkrat organizirali sindikati, poznamo. Obvladljivi so in predvidljivi, v njih je več zrežiranega kot spontanega. Zdaj se tudi pri nas soočamo z novim tipom protestov, ki so podobni tistim v arabskem svetu. Po novem se ljudje ne zberejo po nalogu, ampak protestirajo sami od sebe, kot sredstvo organizacije pa jim služijo pridobitve informacijsko-komunikacijskih tehnologij, skličejo se z mobiji in po spletu, zlasti na FB, na »fejsbuku«. Ta novi, »spontani« tip demonstracij, se od ustaljenih ne razlikuje le po tehnološko inovativnem načinu sklica. Drugačen je tudi v tem, da ni povsem obvladljiv, da se lahko sprevrže v nasilje. Večina ljudi se sicer zbere zato, da bi mirno izrazili svoj protest, mednje pa so pomešajo skupine ekstremistov, kakršni so mariborske Viole in ljubljanski Green Dragonsi. Nasilno izzivajo policiste in ko se utrga še tem, odgovorijo z nasiljem. Od tu naprej pa je mogoče vse.

Notranji minister je na televiziji razlagal, da naj ljudje kar protestirajo, to je njihova ustavna pravica; a to morajo početi tako, da se organizirajo, proteste prijavijo, policija jih celo »zavaruje«. A te manire je očitno konec, taki protesti namreč tistih, proti katerim so uperjeni, sploh ne ganejo. Nasprotno: posmehujejo se jim. Češ vi kar protestirajte, mi pa bomo še naprej »prihvatizirali« in se imeli lepo, na sumljiv način pridobljeni denar pa bomo spravili na varno v davčne oaze. Zdaj je tudi te idile konec. Zdaj gre zares. Država, katere represivni aparat poseblja notranji minister, že dvajset let samo opazuje, kaj se dogaja, državljani pa se sprašujejo, ali je ta država še pravna, je sploh še naša? Ko je minister v ponedeljek prišel v Maribor, sem pomislil: ta je pa pri stvari, pride na kraj dogajanja in zavzeto nadzoruje delo policije. Pa mi je znanec, ki te reči pozna bolje od mene, razložil, da sem naiven. Ministrovo ponedeljkovo intervencijo na terenu lahko v celoti razumemo šele, če vemo, da sta oba, minister in župan, nekdanja policista. Kangler je končal srednjo policijsko šolo v Tacnu, Gorenak je bil na tej šoli vzgojitelj. Kangler je bil torej že pred kakimi 40 leti Gorenakov varovanec. Ga je prišel varovat tudi to pot? Koga je varovala policija med mariborskimi protesti? Protestnike ali župana?

Kakorkoli že: protesti državljanov so v situaciji, v kakršni smo, zakonsko in moralno dopustni, pa čeprav »neprijavljeni«. Zdaj lahko upamo samo, da se ne bodo sprožili v nepredvidljivo spiralo nasilja in ogrozili še kaj drugega kot ta veseli december.

## Vaš razgled

**Nekateri vozniki so resnično brez manir in svoje jeklene konjičke parkirajo, kjer jim je volja, tudi na parkirnih mestih za invalide. Enega od takih primerov smo v objektiv ujeli tudi pred kranjsko sodno stavbo. A. Š.** / Foto: Tina Dokl

Foto: Gorazd Kavčič

**Očitno se prebivalci Zgornjesavske doline že pripravljajo na še skromnejše življenje v prihodnosti. V središču Kranjske Gore je nekdo takole prestavil svoj naslov. M. A.**

Slovenci v zamejstvu (327)

# Knjižna žetev koroških Slovencev

Jože košnjek

*med sosedi*

Knjige, ki jih vsako leto sredi novembra pošljeta med Slovence na Koroškem in tudi med nas v Sloveniji Mohorjeva družba in Slovenska prosvetna zveza, so tudi danes eden glavnih dejavnikov obstanka slovenske kulture in jezika na Koroškem.

**Mohorjeva družba iz Celovca** je v knjižni dar za leto 2013 vključila tradicionalni koledar s pripovedmi o zanimivih dogodkih, ljudeh, krajih in običajih na Koroškem, v Sloveniji in po svetu, med katerimi so tudi taki, za katere težko verjamemo, da so se zgodili. V zbirki je ponatis Finžgarjevega romana Sama, ki je skupna večernica treh Mohorjevih družb, nova Družinska pratika, ki nadaljuje tradicijo najstarejše slovenske publikacije. Letošnja posebej piše o Matiji Ahaclu, ki je bil učitelj Antona Martina Slomška. Niko Kupper in David Kassl sta za zbirko Kamenčki zgodovine napisala zgodbo o čarobni prisegi Knežji kamen, ko mali Samo s svojim dedkom obišče dvorano grbov v Celovcu in se tam seznani s knežjim kamnom in s slovenskim obredom ustoličevanja karantanskih knezov in kasneje koroških vojvod. Mohorjeva je v letošnji knjižni program uvrstila tudi knjigo Jožeta Tilla o škofu Antonu Martinu Slomšku. Knjige, brez Pratike, stanejo 49 evrov, Pratika sama pa šest. Z doplačilom je mogoče dobiti še druge knjige in zgoščenko Okteta Suha.

**Slovenska prosvetna zveza** je v knjižno darilo vključila štiri knjige in zgoščenko. V Koroškem koledarju so članki avtorjev z obeh strani meje. Pišejo o pregnanstvu koroških Slovencev pred 70 leti, o nacionalni identiteti in dveh izjemnih ženskah Angeli Vode in Almi Karlin, o položaju slovenščine na Koroškem in drugih zanimivih dogodkih in ljudeh. Del zbirke je uspešnica Maje Haderlap Angel pozabe, ki je edinstven spomin in pričevanje o nacističnem zatiranju Slovencev na Koroškem. Helena Verdel in Vida Obid sta napisali knjigo Šolo, ne šivanko. Posvečena je pokojni zavedni koroški Slovenki Mileni Groeblacher iz Škocjana/St. Kanzian ob Klopinjskem jezeru. Slovenska prosvetna zveza je v zbirko vključila še literarno revijo Rastje kot spomin na nedavno umrlo pesnico in urednico Anito Hudl in zgoščenko pihalne godbe Šmihel/St. Michael.

**Na predstavitvi knjižnega daru Slovenske prosvetne zveze so opozorili na problem prodaje koroških slovenskih knjig v Sloveniji. Povedali so, da v nekaterih knjigarnah na policah zanje ni prostora ali pa so zaradi visokih marž zelo drage.**

**Štefan Vevar, prevajalec knjige Angel pozabe v slovenščino, poslovodja Slovenske prosvetne zveze iz Celovca Janko Malle in Irena Destovnik, urednica Koroškega koledarja, na predstavitvi knjig Slovenske prosvetne zveze**

# OBOŽUJE HRANO, POTOVANJA IN JANIJA

S Tejo Perjet, udeleženko šova Gostilna išče šefa, smo se pogovarjali o njeni izkušnji nastopanja pred kamerami, o priljubljenih kulinaričnih specialitetah, pa tudi o načrtih za prihodnost, ki jo namerava preživeti skupaj z novo ljubeznijo, sotekmovalcem Janijem.

**Izkušnja nastopa v Gostilni je Tejo utrdila v prepričanju, da ima prav, ko se je odločila za kulinarično pot.** / Foto: Tina Dokl

Samo Lesjak

Napetost v televizijskem kulinaričnem resničnostnem šovu Gostilna išče šefa narašča, saj se tekmovanje približuje koncu. Od dvanajstih tekmovalcev, ki so se v začetku jeseni podali v boj za zmago, so sedaj v medvoški Gostilni ostali še štirje: Andrej, Julijana, Jani in Luka. Z njimi je tekmovala tudi devetindvajsetletna Teja Perjet, ki pa se je pred kratkim od šova morala posloviti.

Teja je Ljubljančanka, ki se ima za Gorenjko, saj je zadnji dve leti preživela v Kranju. Navdušena je nad gorenjskimi turističnimi znamenitostmi, obiskala je številne kraje, saj rada potuje, spoznava ljudi in seveda odkriva gurmanske posebnosti. »Na Gorenjskem se počutim odlično, prav navezala sem se na vse te čudovite kraje, ljudi in kulinarične dobrote. Kamorkoli grem, z veseljem poizkusim lokalne jedi. Tako redno hodim v Hotemaže na slastne kruhke, preizkušam različne specialitete vse od Bohinja do Šmarjetne gore, pa tudi številne restavracije v starem delu Kranja, obožujem denimo čevapčiče pri Walterju

Dobri hrani se res ne morem upreti,« je dejala vedno nasmejana Teja.

### S šefom Binetom in sotekmovalci se je hitro ujela

Že od mladosti jo je privlačilo kuhanje in preizkušanje novih jedi, svojega življenja si ne more predstavljati brez tega. Nastopanje v Gostilni je vzela kot izziv in preizkus same sebe. »Ves čas spremljam kuharske oddaje, prav požiram nove recepte in vsako jed skušam čimbolje pripraviti tudi sama. Še posebej uživam v pripravi, pa tudi 'degustiranju', slaščic. Prav zato je bila moja največja želja odpreti lastno slaščičarno, morda tudi manjšo pekarno, kjer bi sama pekla različne dobrote, sicer ne masovno, temveč zgolj manjšo količino – poudarek bi bil na kakovosti. Nastop v Gostilni sem videla kot priložnost preizkusiti sebe, če sem dejansko sposobna uresničiti svoje sanje.« Odločila se je, da bo v šovu nastopala takšna, kot je: iskrena, odkrita, dinamična, komunikativna, nasmejana, direktna, pozitivna, družabna, po potrebi pa tudi trmasta. »Prav zaradi moje iskrenosti in odprtosti so me nekateri prijatelji že pred prihodom v Gostilno opozarjali na to, da bom morda imela težave. Toda odločila sem se ostati zvesta sama sebi.«

S sotekmovalci je hitro našla skupni jezik, razumela se je z vsemi, še posebej z Nikom, Andrejem, Rokom, Tinco in seveda Janijem, s katerimi bo prijateljevala tudi v prihodnje. Šefa Gostilne Bineta zelo ceni in spoštuje. »Bine je odličen kuhar, pravi profesionalec in kuharski strokovnjak, od katerega smo se vsi veliko naučili. V užitek in v čast mi ga je bilo opazovati pri delu ter sodelovati z njim.«

### Sladolednih žgancev ni nikoli dovolj

Čeprav so morali vsi tekmovalci že od samega začetka delati v hudem tempu, nekateri so komaj lahko zajeli sapo, pa je Tejina izkušnja z nastopom v Gostilni pozitivna. Veliko se je naučila, spoznala številne nove jedi, okuse in tehnike kuhanja ter se utrdila v prepričanju, da je kulinarika tista prava stvar, kateri bo ostala zvesta še naprej. »Med jedmi, ki so mi ostale v spominu in jih bom zagotovo pripravljala še vnaprej, so paleta rezancev, telečji pisker, šefov dunajski zrezek, pa še kakšna bi se našla. Vsa hrana v Gostilni se mi zdi odlična – čeprav mi nekatere sestavine ne ustrezajo, pa je končna kombinacija vedno v užitek. Seveda pa sem – kot sladkosnedka – še posebej navdušena nad slaščicami: sladoledne žgance bi lahko jedla tudi po šestkrat na dan. Če jih kdo ni mogel pojesti do konca, sem z veseljem priskočila na pomoč.«

### Delo kuharja je zahtevno

Dogajanje v resničnostnem šovu je enega izmed vrelišč – vsaj po odzivih gledalcev – prav gotovo doseglo s strastno romanco med sotekmovalcema Tejo in Janijem. Pred kratkim so Janija, ki prihaja iz Frankovega naselja v Škofji Loki, za nagrado za en dan spustili domov, tako da sta se srečala s Tejo, spoznala pa je tudi njegovega sina. »Preživeli smo res lep dan. Midva z Janijem točno veva, kdo sva in kaj hočeva – skupaj kakovostno delati v kulinarični sferi še naprej,« o njuni zvezi pravi Teja.

V prihodnosti Teja želi imeti svojo oddajo, v kateri bi združila svojo strast do kuhanja in potovanj, vsem pa sporoča, da naj spoštujejo poklic kuharja, ki je izjemno zahteven in naporen, kar je izkusila tudi na lastni koži. »Kljub vsemu, hrana ostaja zakon!« navdušeno doda Teja.


KULTURA

ČETRTA PREMIERA, PRVIČ V STOLPU

Jutri, v soboto, 1. decembra, bodo v obnovljenem srednjeveškem stolpu Škrlovec krstno uprizorili predstavo Marlene Dietrich avtorja Nebojše Pop-Tasića v režiji Primoža Ekarta.

22

HUMOR

NA OBISK MED CIPRSKE SLOVENCE

Uradna delegacija Urada vlade za Slovence po svetu se 16. julija 2015 odpravlja na delovni obisk med ciprske Slovence ...

23

LJUDJE

ČUTI DOLŽNOST, DA POMAGA

Jan Plestenjak se je z dobrodelnostjo dotaknil ljudi, talenti občine Šenčur so praznovali deseti rojstni dan, najlepša severna Gorenjka je doma iz Zreč, koncert Radia Gorenc v Tržiču pa je razprodan.

23

# KULTURA

## RADOVLJIŠKEMU BA-ROCKU GRAND PRIX V ZAGREBU

Alenka Bole Vrabec

Slovenska manjšina, ki živi v Zagrebu in deluje v Slovenskem domu, že nekaj let prireja festival nenavadnih glasbenih zasedb za ohranjanje slovenske kulturne dediščine. Vsaka skupina nastopi s petnajstminutnim programom, v katerega mora biti vključena obvezna skladba, ki jo predpisuje razpis festivala. Letos je bila to pesem **Kje so tiste stezice**. Podeljene so tri nagrade: grand prix za celosten nastop in za kakovost izvedbe, nagrada za najboljšo izvedbo obvezne skladbe in nagrada občinstva. Ugledna žirija je grand prix za sijajen in navdušujoč celostni nastop prisodila znani radovljiški skupini poklicnih glasbenikov **Ba-rock**, ki jo je tudi občinstvo nagradilo z dolgim in bučnim aplavzom.

**Radovljiški Ba-rock navdušil v Zagrebu.** / Foto: arhiv Ba-rock

Žiri

### Žiri in Žirovci skozi čas

V ponedeljek, 3. decembra, ob 18. uri bodo v Muzeju Žiri odprli stalno muzejsko razstavo z naslovom Žiri in Žirovci skozi čas. Razstavo je zasnovala in postavila avtorsko projektna skupina v sestavi Alojz Demšar, Rok Klemenčič, Petra Leben Seljak, Miha Naglič, Beta Poljanšek Koman in Olga Vončina. Ob predstavitvi projekta bo zapela tudi pevka Špela Šemrov, razstavo pa bosta odprla častna občanka ddr. Marija Stanonik in žirovski župan Janez Žakelj. **I. K.**

## KINO SPORED

**PLANET TUŠ, KRANJ**

**Petek, 30. 11.**
**20.20** ATLAS OBLAKOV
**16.00, 18.10** PET LEGEND
**15.20, 16.30, 17.20, 18.35** PET LEGEND, 3D
**20.40, 22.35** NAHRANI ME Z BESEDAMI
**19.30, 21.50** ŠANGHAJ
**15.40, 18.10, 20.35, 23.05** JUTRANJA ZARJA 2
**17.10, 20.00, 23.00** SKYFALL

**Sobota, 1. 12.**
**20.20** ATLAS OBLAKOV
**13.50, 16.00, 18.10** PET LEGEND
**12.20, 13.00, 14.25, 15.20, 16.30, 17.20, 18.35** PET LEGEND, 3D
**20.40, 22.35** NAHRANI ME Z BESEDAMI
**19.20, 21.50** ŠANGHAJ
**13.10, 15.40, 18.10, 20.35, 23.05** JUTRANJA ZARJA 2
**14.00, 17.10, 20.00, 23.00** SKYFALL

**Nedelja, 2. 12.**
**20.20** ATLAS OBLAKOV
**13.50, 16.00, 18.10** PET LEGEND
**12.20, 13.00, 14.25, 15.20, 16.30, 17.20, 18.35** PET LEGEND, 3D
**20.40** NAHRANI ME Z BESEDAMI
**19.20** ŠANGHAJ
**13.10, 15.40, 18.10, 20.35** JUTRANJA ZARJA 2
**14.00, 17.10, 20.00** SKYFALL

**Ponedeljek, 3. 12.**
**20.20** ATLAS OBLAKOV
**16.00, 18.10** PET LEGEND
**15.20, 16.30, 17.20, 18.35** PET LEGEND, 3D
**20.40** NAHRANI ME Z BESEDAMI
**19.20** ŠANGHAJ
**15.40, 18.10, 20.35** JUTRANJA ZARJA 2
**17.10, 20.00** SKYFALL

**LINHARTOVA DVORANA, RADOVLJICA**

**Petek, 30. 11.**
**20.00** KAKO ZAČINITI ZAKON

**Sobota, 1. 12.**
**16.00** PODMORNICA
**18.00** UGRABLJENA 2
**20.00** LOČITEV

**Nedelja, 2. 12.**
**16.00** PODMORNICA
**18.00** KAKO ZAČINITI ZAKON
**20.00** UGRABLJENA 2

***Organizatorji filmskih predstav si pridržujejo pravico do spremembe programa.***

# ČETRTIČ, PRVIČ V STOLPU

Jutri, v soboto, 1. decembra, bodo v obnovljenem srednjeveškem stolpu Škrlovec krstno uprizorili predstavo Marlene Dietrich avtorja Nebojše Pop Tasića v režiji Primoža Ekarta.

Igor Kavčič

Tokratna, že četrta letošnja premiera Prešernovega gledališča je druga koprodukcijska, tokrat z gledališčem ŠKUC in zavodom Imaginarni. To bo prva predstava v stolpu mnogih imen, kot so peterokotni stolp, multimedijski center, očitno pa se ga bo prijelo ime stolp Škrlovec po predelu mesta, kjer stolp stoji.

Predstava je posvečena dvajseti obletnici velike umetnice, pevke in igralke, ter goreče nasprotnice Hitlerja Marlene Dietrich in govori predvsem o njeni razburkani življenjski in umetniški poti v času svetovne ekonomske krize, njenem odnosu do fašizma in nacizma, njeni strmi igralski karieri v Hollywoodu pa tudi o njenih nepozabnih pesmih in njenih ljubezenskih zvezah. Uprizoritev bo poskušala ob rekonstrukciji in dekonstrukciji mita o Marlene Dietrich razkriti njeno burno čustveno življenje, čas vsesplošne krize in vzpenjajočega se nacizma in Marlenin samosvoj upor proti njemu.

**Darja Reichman in Vesna Pernarčič, obe Marlene Dietrich, ob njiju pa v tej sezoni novi član kranjskega gledališkega ansambla Miha Rodman** / Foto: Mare Mutić

»To je že tretje besedilo, v katerem se ukvarjam z ekstremnimi ženskami,« je povedal avtor **Nebojša Pop Tasić:** »In tudi v njem iščem tisto, česar drugi ne želijo iskati. Marlene je ženska, ki je zapustila svojo domovino, prizadevala si je za vrnitev domov, v svojo demokratično državo, a je le to izgubila. Starost je preživela v Parizu, petnajst let je bila v nekem stanovanju tako rekoč zaprta pred svetom. Primerjal sem tragiko ženske, ki je najpomembnejše, kar je imela, dala za svoje ideale.«

»V predstavi smo se preselili v zaodrje, v garderobo, kjer srečamo povsem drugačno Marlene Dietrich. Ona je zvezda, ona je mit, a hkrati tudi samo človek. Pred svojim koncertom je Marlene doživljala popolnoma človeške stvari. Nas so zanimale teme, kot so vojna, biti izdajalec lastne zgodovine, njene številne ljubezni in seksapil. Zanimalo nas je, kako se nekdo v človeški koži sooča z vsem tem,« je povedal režiser **Primož Ekart.** Različne obraze Dietrichove bosta v predstavi razkrivali **Vesna Pernarčič** in **Darja Reichman.** Poleg njiju bo nastopil še **Miha Rodman.** V predstavi v slovenskih prevodih zaživijo tudi Marlenine najbolj znane pesmi: *Lili Marleen, Jaz se popolnoma ljubezni predam, Iluzije, Nabrita Lola, Sem le žigolo, V Berlinu me še čaka kovček sna* in druge.

Ob prvi gledališki predstavi v dvorani stolpa Škrlovec, za katero je občina skrbnika našla prav v Prešernovem gledališču, slednje sodeluje tudi z Mestno knjižnico Kranj. Že danes ob 18. uri bodo v knjižnici v sodelovanju z Goethejevim inštitutom odprli razstavo fotografij, ki jih hrani Nemška kinoteka v Berlinu.

Škofja Loka

### Ločani z Vražjim fantom zmagali še v Srbiji

Srbsko mesto Ub je od med 6. in 27. novembrom gostilo najboljše amaterske in eksperimentalne gledališke skupine iz Srbije, Hrvaške, Bosne in Hercegovine, Črne gore, Makedonije in Slovenije. Festival je posvečen velikanoma srbske gledališke umetnosti, igralcu Radomiru Raši Plaoviću in povojnemu piscu Aleksandru Acu Popoviću, ki sta bila rojena v mestu Ub. Slovenijo je na festivalu zastopal Loški oder iz Škofje Loke s predstavo irskega dramatika Johna M. Syngea Vražji fant zahodne strani v režiji Jaše Jamnika. Strokovna žirija, v kateri so bili teatrolog Jovan Ćirilov ter igralca Liljana Dragutinović in Goran Sultanović, je Loškemu odru podelila pet nagrad: nagrado za najboljšo predstavo, nagrado za režijo in scenografijo (Jaša Jamnik), nagrado za glavno žensko vlogo (Tamara Avguštin) in nagrado za kostumografijo (Irena Pajkić). **I. K.**

Bled

### Razstava del Huberta Široke

Jutri, v soboto, 1. decembra, ob 11.30 bodo v galeriji Stolp na Blejskem gradu odprli razstavo del Huberta Široke. Naslov razstave je pomenljiv »Z okolšno ta podoba raja«. Na njej bodo predstavljena dela, devetnajst slik in dve skulpturi, nastala v zadnjem enoletnem projektu, s katerim avtor razstave nadaljuje svojo pripoved magične zgodbe o blejski rajski ptici. Zgodba okrasne zaponke v obliki pava, blejske arheološke najdbe iz konca 6. stoletja, umetnika navdihuje že zadnji dve desetletji, vedno znova pa zanjo poišče novo izrazno obliko, saj jo želi približati širši javnosti. Adventni čas na Blejskem gradu že tradicionalno zaznamujejo tudi s petjem. Tako bo v soboto ob 11. uri na gradu nastopil tudi Moški pevski zbor Triglav Lesce-Bled. **I. K.**

# HUMOR, HOROSKOP

## NA OBISK MED CIPRSKE SLOVENCE

Uradna delegacija Urada vlade za Slovence po svetu se 16. julija 2015 odpravlja na delovni obisk med ciprske Slovence. Obojestranska želja po gospodarskem sodelovanju, Slovenija pa od izseljencev pričakuje tudi finančne nasvete, kako iz krize.

Mali Brat

Iz neuradnih virov (uradni od leta 2012 ne obstajajo več) smo izvedeli, da sredi julija na Ciper odhaja delegacija Urada vlade za Slovence po svetu, okrepljena z gospodarstveniki, finančniki in Francem Pukšičem. V zadnjih letih se je na Cipru oblikovala močna slovenska skupnost. Številni slovenski gospodarstveniki, športniki, mladi razumniki so zaradi nemogočih razmer v domovini novi dom našli na Cipru. Sprva so odprli svoje poštne predale, čemur so sledile stalne prijave. V zadnjem letu so že večkrat poudarili, da so pripravljeni pomagati svoji domovini, predvsem s finančnim svetovanjem in gospodarskim sodelovanjem. V uradu so za delegate za lažjo orientacijo že pripravili načrte centra mesta Limasol ter na njih označili, kje se nahajajo domovi in podjetja ciprskih Slovencev.

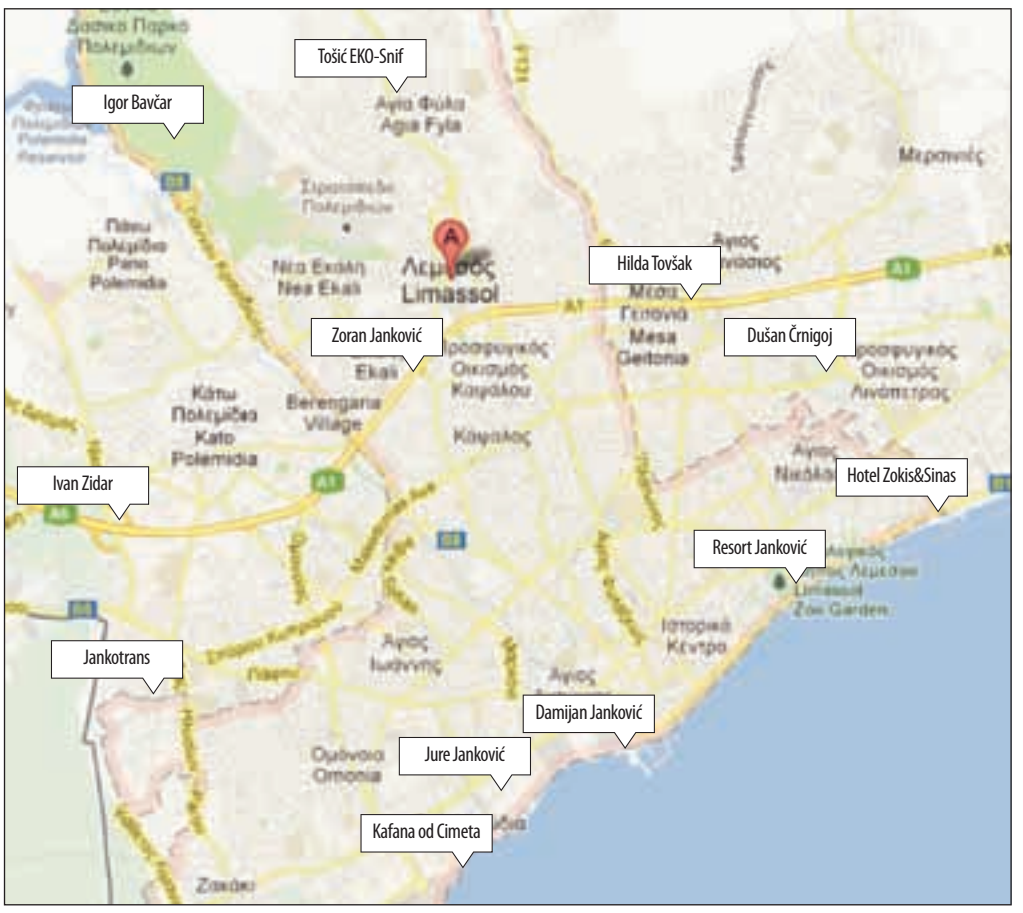


**Lokacije, na katerih se nahajajo domovi in podjetja ciprskih Slovencev, so že na voljo tudi na Google map.** / Fotomontaža: Schwabingen

### Od zadaj

V tujino s trebuhom za kruhom odhaja vse več mladih diplomantov, strokovnjakov na različnih področjih, bodočih izobražencev, naša inteligenca in Jure Janković.

Nekdanji predsednik ustavnega sodišča dr. Lovro Šturm je dejal, da Ustava dovoljuje samo mirne demonstracije. Stlic Lovlo, mi pokažete, na kateri strani Ustave piše, da so dovoljeni korupcija, klientelizem in kraja družbenega premoženja.

**LAŽJI SUDOKU**

| | | | | | | | | |
|---|---|---|---|---|---|---|---|---|
| | | | 1 | | 6 | | | |
| 6 | 8 | | 9 | 7 | 2 | | 4 | 1 |
| | 9 | | | | | | 8 | |
| | | 5 | 8 | | 7 | 6 | | |
| 7 | | | | | | | | 9 |
| | | 1 | 6 | | 5 | 3 | | |
| | 3 | | | | | | 9 | |
| 5 | 7 | | 2 | 1 | 9 | | 3 | 4 |
| | | | 4 | | 3 | | | |

Rešitev:

| | | | | | | | | |
|---|---|---|---|---|---|---|---|---|
| 4 | 5 | 7 | 1 | 8 | 6 | 9 | 2 | 3 |
| 6 | 8 | 3 | 9 | 7 | 2 | 5 | 4 | 1 |
| 1 | 9 | 2 | 5 | 3 | 4 | 7 | 8 | 6 |
| 3 | 4 | 5 | 8 | 9 | 7 | 6 | 1 | 2 |
| 7 | 6 | 8 | 3 | 2 | 1 | 4 | 5 | 9 |
| 9 | 2 | 1 | 6 | 4 | 5 | 3 | 7 | 8 |
| 5 | 3 | 4 | 7 | 8 | 1 | 9 | 6 | 2 |
| 2 | 7 | 6 | 4 | 5 | 3 | 2 | 9 | 1 |
| 8 | 1 | 9 | 2 | 1 | 9 | 8 | 3 | 4 |

**TEŽJI SUDOKU**

| | | | | | | | | |
|---|---|---|---|---|---|---|---|---|
| | 1 | 6 | 9 | | 3 | | 4 | |
| | 4 | | 2 | 8 | | | | |
| | | | 1 | | | | | 8 |
| | | 4 | | | | 9 | | |
| 6 | | | | | | | | 7 |
| | | 3 | | | | 6 | | |
| 9 | | | | | 8 | | | |
| | | | | 5 | 1 | | 2 | |
| | 6 | | 4 | | 7 | 3 | 5 | |

Rešitev:

| | | | | | | | | |
|---|---|---|---|---|---|---|---|---|
| 2 | 6 | 8 | 4 | 9 | 7 | 3 | 5 | 1 |
| 4 | 3 | 7 | 6 | 5 | 1 | 8 | 2 | 9 |
| 9 | 5 | 1 | 3 | 2 | 8 | 4 | 7 | 6 |
| 5 | 2 | 3 | 7 | 1 | 9 | 6 | 8 | 4 |
| 6 | 8 | 9 | 5 | 3 | 4 | 2 | 1 | 7 |
| 1 | 7 | 4 | 8 | 6 | 2 | 9 | 3 | 5 |
| 3 | 9 | 2 | 1 | 4 | 5 | 7 | 6 | 8 |
| 7 | 4 | 5 | 2 | 8 | 6 | 1 | 9 | 3 |
| 8 | 1 | 6 | 9 | 7 | 3 | 5 | 4 | 2 |

**Navodilo za reševanje:** v kvadrate vpišite števila od 1 do 9 tako, da se ne bo nobeno število ponovilo ne v vrstici ne v koloni ne v enem izmed odebeljenih devetih kvadratov.

## TA JE DOBRA

### Prinaša mu smolo

Mož se nekaj mesecev zbuja iz kome, žena mu nenehno stoji ob strani. Ko se končno zbudi, ji pomigne, naj se mu približa.
Ko žena sede zraven njega, ji reče: »Veš kaj, z menoj si bila skozi vse slabe čase. Ko sem bil odpuščen, si me podpirala, ko mi je propadel posel, prav tako, ko sva izgubila hišo, si še vedno stala ob meni, ko mi je začelo pešati zdravje, prav tako. Veš kaj, draga?«
»Kaj, srce?« ga vpraša nežno.
»Mislim, da mi prinašaš smolo.«

### V postelji z blondinko

Po seksu je blondinka vprašala fanta, ki ga je sicer spoznala neposredno pred posteljnimi užitki:
»Upam, da nimaš AIDSA!«
»Ne. Zakaj me to sprašuješ?«
»Ker ga ne bi želela ponovno dobiti!«

### Kako je ime najtopleje oblečenemu Afričanu?

Mabundo Nagumbe.

### Praktična genetika

Kaj dobiš, če križaš Kitajca in Črnogorca?
Človeka, ki bi rad delal, pa se mu ne da.

### Novodobni poklici

»Moj očka je policaj! Kaj pa dela tvoj očka?«
»Tisto, kar mu reče mamica!«

## HOROSKOP

**TANJA IN MARICA**

**Oven (21. marca–21. aprila)**
Malo se boste predali sanjarjenju in kovali načrte za prihodnost. V svoje razmišljanje boste potegnili tudi svoje najbližje. Ideje se bodo sicer križale, a ne toliko, da bi odstopile od dejstva. Presenečenje nad denarjem bo veliko, a to bo le odskočna deska.

**Bik (22. aprila–20. maja)**
Na trenutke se boste počutili osamljeno, istočasno pa se boste vsemu izogibali in skušali poiskati krivdo v drugih. Sporočilo, ki ga boste prejeli, vas bo predramilo in postavilo nazaj na noge. Finančna naložba v prihodnjih dneh se vam bo obrestovala.

**Dvojčka (21. maja–21. junija)**
Pot, za katero se boste odločili, je prava in občutek notranjega miru vam bo zelo dobro del. Nikar ne mislite, niste sami. Poslovni podvig se vam bo obrestoval, le malo boste morali počakati in to vam ne sme predstavljati težav.

**Rak (22. junija–22. julija)**
Naveličali ste se že stalnih finančnih kriz, a doslej še niste bili nikoli pripravljeni česa narediti v to smer. Včasih je potrebno upoštevati nasvete, čeprav se ne zdijo sprejemljivi, a nekje je pač treba začeti. Odločitev pa je seveda čisto vaša.

**Lev (23. julija–23. avgusta)**
Spraševali se boste, kaj bi bilo, če bi se v preteklosti odločili drugače. Dvomi vam kakšen dan ne bodo dali spati. Včasih se bojite neznanega, a tako je. Pustite se presenetiti, saj vam jutrišnji dan lahko prinese največje darilo življenja, ki pa je življenje samo.

**Devica (24. avgusta–23. septembra)**
Pred vami se odpira novo obdobje, sprejeli boste marsikatero odločitev z upanjem na najboljše. Nova pot, ki je pred vami in vas je bo sprva strah, vam bo vlila pozitivne energije in ne bo ovire, ki je ne bi mogli preskočiti.

**Tehtnica (24. septembra–23. oktobra)**
Le malo bo manjkalo, da bi pozabili na drobne stvari, ki vašim najbližjim veliko pomenijo. Ste zelo obremenjeni z raznimi skrbmi, tako da to ne bo nič čudnega. Nekdo, od kogar najmanj pričakujete, vas bo presenetil.

**Škorpijon (24. oktobra–22. novembra)**
Prestavili boste v prvo prestavo. Malo se boste res slabo počutili in vse vas bo bolelo. No ja, za polovico tega bo res kriva viroza ali prehlad, ki je na poti, polovico pa to, da se vam prav nič ne bo ljubilo. Skratka, počivali boste.

**Strelec (23. novembra–21. decembra)**
Sami sebi boste dali še eno priložnost. Čustva, ki jih gojite do nekoga, ste skušali zatreti, a boste končno spoznali, da to ni kar tako. Tokrat se boste za naklonjenost borili vi, in videli boste, kakšen je položaj na drugi strani.

**Kozorog (22. decembra–20. januarja)**
Malce krize se vam odpira v družinskem krogu, a ker se boste znali soočiti z nastalo situacijo, ne bo prišlo do večjih razprtij. Finančno vam bodo stvari potekale veliko bolje, kot si to lahko sploh predstavljate. Presenečenje.

**Vodnar (21. januarja–19. februarja)**
Kar prosili boste, da bi se vse slabe stvari zgrnile nad vas. Zaradi nepomembnih stvari vas bo zajel val ljubosumja in šele pogovor na štiri oči vam bo odprl oči, da boste končno začeli razmišljati drugače oziroma pozitivno.

**Ribi (20. februarja–20. marca)**
Pri financah vam bo nepričakovano pomagal nekdo, na kogar niti v sanjah ne bi pomislili. V prihodnjih dneh se vas bo držala sreča in nič vam ne more iti narobe. Privoščili si boste nakupe, ki bodo v večjih pogledih uspešni.

# DRUŽABNA KRONIKA

## ČUTI DOLŽNOST, DA POMAGA

Jan Plestenjak je z dobrodelnima koncertoma zbral več kot dvesto tisoč evrov za otroke in družine s poplavljenih območij. Talenti občine Šenčur so praznovali deseti rojstni dan, najlepša severna Gorenjka je doma iz Zreč, današnji koncert Radia Gorenc v Tržiču pa je razprodan.

A. Volčjak, A. Brun

**Jana Plestenjaka**, ki se je po velikem koncertu ob rojstnem dnevu marca letos za eno leto poslovil od glasbene scene, so nedavne poplave zbudile iz zimskega spanja. Kot je povedal v uvodu dveh dobrodelnih koncertov v ponedeljek in torek v mengeškem Špas teatru, imenovanih **Skupaj večji od neba** (ime že namiguje na novi album, ki ga trenutno ustvarja), mu beseda dobrodelnost ni najbolj všeč, bolj kot to čuti dolžnost, da pomaga ljudem v stiski. »To ne bo spektakel, predstavljajte si, da ste prišli k meni domov na obisk,« je Jan povabil k intimnemu koncertu ob svečah, ob poslušanju njegovih uspešnic, med katerimi je pripovedoval osebne zgodbe, pa je bila do zadnjega stola polna dvorana že kmalu na nogah. Za otroke in družine s poplavljenih območij se je nabralo več kot 200 tisoč evrov, Zveza prijateljev mladine pa bo poskrbela, da pridejo v prave roke.

Ob skorajda istem času pa so v Kranju in okolici iskali talente v Besnici, na Visokem je iskanje talentov občine Šenčur praznovalo že deseto obletnico in med desetimi napovedanimi, na koncu pa devetimi nastopajočimi je največ glasov ljudstva prejel **Tadej Bedenik**, strokovna komisija pa se je odločila za narodnozabavni **ansambel Brazda**; MK – Michael pa je letos že drugič organiziral 1. vocal*star*talent. Najprej je po Sloveniji organiziral Fešta karaoke, od koder jih je pot v finale nadljevalo deset najboljših, v superfinalu - v restavraciji Logar v Kranju, pa je med petimi nastopajočimi zmagal **Žiga Renko**.

Gorenjci pa smo dobili tudi miss severne Gorenjske za Miss Slovenije. Sicer je šel naslov najlepše **Lauri Škvorc** iz Zreč, Casino Korona v Kranjski Gori pa je dobil še miss Korona 2013, kar je postala Ljubljančanka **Lara Koren**. Za nagrado bo odpotovala v Las Vegas.

**Zadnji novembrski večer pa bo v Športni dvorani tržiških olimpijcev z velikim koncertom svojo petdesetletno uspešno radijsko valovanje obeležila najstarejša gorenjska radijska postaja Radio Gorenc. Organizatorji dogodka se svojim poslušalcem in tudi ostalim zahvaljujejo za izkazano pozornost, obenem pa sporočajo, da je koncert RAZPRODAN.**

**Janov dobrodelni koncert je bil nabit z intimnostjo, čustvi, pripovedoval pa je tudi osebne zgodbe.** / Foto: Ana Volčjak

**Zmagovalec ljudstva na desetem izboru talentov v Šenčurju, sedemletni Tadej Bedenik** / Foto: AB

**MK - Michael je že drugič organiziral 1. vocal*star*talent. Tokrat je zmagal Žiga Renko.** / Foto: arhiv organizatorja

**Gorenjski cvet sodelujočih na izboru za najlepšo severno Gorenjko in miss Korona: Maja in Alja iz Jesenic, Armina iz Mengša, Simona iz Naklega in Nika iz Kranja** / Foto: AB

**Miss severne Gorenjske za Miss Slovenije Laura Škvorc, organizatorka izbora v Kranjski Gori Jelka Šajn in miss Korona Lara Koren** / Foto: arhiv organizatorja

## VRTIMO GLOBUS

### Ima Demi spet mlajšega?

Igralka **Demi Moore** (50) naj bi se ogrela za šestindvajsetletnega trgovca z umetninami Vita Schnabela, sina sicer znanega slikarja Juliana Schnabela. Romanca med Moorovo in Schnabelom se je začela v Indiji, kjer se je igralka udeležila praznovanja abrahama, ki ga je za svojega partnerja priredila manekenka Naomi Campbell. Zaljubljenca naj bi na zabavi ves čas plesala in si izkazovala nežnosti.

### Brad Pitt: »Poroka bo kmalu!«

**Brad Pitt (48)** je spregovoril o svoji družini ter povedal, da ga je očetovstvo naredilo boljšega. »Letos sem veliko časa preživel z otroki, ker je Angelina veliko delala«. Med pogovorom se je na kratko ustavil tudi pri poroki, ki jo nestrpno čaka že ves svet. In kako si predstavlja njun veliki dan? »Zgolj preprost obred v krogu družine«, pravi Pitt, ki je povedal, da se bosta z Angelino kmalu vzela.

### Amy Locane obtožena uboja

Igralko **Amy Locane (40),** ki je odigrala nekaj serij v Melrose Placeu, so obtožili uboja in napada z avtomobilom. Zvezdnici grozi do petnajst let zapora. Locanova je leta 2010 v alkoholiziranem stanju povzročila prometno nesrečo, v kateri je življenje izgubila šestdesetletna ženska, njen mož pa je utrpel hude poškodbe. Dokončna obsodba bo znana marca prihodnje leto, do takrat pa bo mati dveh otrok ostala v priporu.

### Shakira in Jessica v pričakovanju

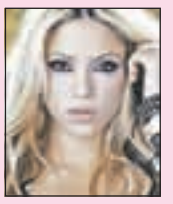

Kolumbijska pevka **Shakira (35)** je nosečnost dolgo skrivala, pred kratkim pa je potrdila, da bosta z nogometašem Barcelone Gerardom Piquejem januarja prvič postala starša. Komaj sedem mesecev po rojstvu hčerkice Maxwell pa naj bi svojega drugega otroka pričakovala tudi ameriška pevka Jessica Simpson (32).

**Ko so predstavili najnovejšega golfa, so postregli tudi s torticami z oznakami in Loti Ogris iz Kranja se je med obiskovalci v avtosalonu v Stražišču s polnim pladnjem v rokah kar dobro znašla.** / Foto: Tina Dokl

# NAGRADNA KRIŽANKA

SESTAVIL: F. KALAN

KRATKA ŠALJIVA ZGODBA O ZNANI OSEBI — OSEBA, KI DELA Z DESNO ROKO — POVRŠINA — SKRB — OZIRANJE — VINKO GLANZ — PEVKA NEWTON JOHN — DLETO S POŠEVNIM REZILOM — TELOVADKA ŠAJN — VLADAR BANOVINE — JUDOV SIN — LOUIS ORTEGA — ŽLAHTNI PLIN (Xe) — DETE — GORENJSKI GLAS — STRANSKI DEL ČESA — NAŠ PIANIST (BOJAN) — NIKOLAJ PIRNAT — ČAROVNICA IZ ODISEJE — OČRT — ZMAGA PRI ŠAHU — NAŠ IGRALEC (A. V.) — BIVŠI IT. SMUČAR (ALBERTO)

VRATNA IZBOKLINA PRI MOŠKIH — BANČNA NAPRAVA NA KATERI DVIGNEMO DENAR — 15 — 29

NEPOUČENOST — 14 — ODPIRAČ — PREBIVALCI ISTRE

PRIPADNIKI STRANKE ESEROV V RUSIJI — PEVKA VRČKOVNIK — NAŠA LJUDSKA JED — 13 — TV VODITELJICA ŽNIDARŠIČ — REMONT — 11 — PLESNO GIBANJE — ŠVICARSKI PISATELJ (CLAUDE) — 1

KANA — 6 — TEKMEC — GROBO DOMAČE SUKNO — PLANOTA NAD VIPAVO — DRŽALO — 27 — IGRALEC FURIJAN — RAVNINA — ŠPELA BRAČUN — KRUTI HUNSKI KRALJ

DESKA — NAŠA BIVŠA VALUTA — HRVAŠKA IGRALKA (NINA) — NAZOR — AZERBAJDŽANSKI ŠAHIST (GARI) — 25 — IGRALKA GARDNER — IDEAL

OLGA ČEGOV — BIRA, ZBIRKA — TEMOTA — 26 — DRUŠČINA (STAR IZRAZ) — OKAČ — ČASOVNO OBDOBJE — 8 — KRAJ PRI MARIBORU — PREVRAT — IGRALKA RINA — ŽIVALSKI IZRASTEK — TV VODITELJICA ROŠ

TURŠKO LJUDSTVO V RUSIJI — OMAKA ZA PICO — ULICA (LAT.) — PTICA Z VELIKIM REPOM — RIHARD JAKOPIČ — TRDILNO SREDSTVO — RADIJ — 12

ŠVEDSKI SMUČARSKI CENTER — PRILOGA JEDEM Z ŽARA — EGIPČANSKI BOG — MNOGOČLENAR — 16 — ORODJE IZ KAMENE DOBE — 10

GORENJSKI GLAS — ČETVEROČLENIK — TEMELJNI STAVEK — INSTRUMENTALNA SKLADBA — PAJČEVINA (NAREČNO) — SKRAJNI KONEC PREDMETA — 5 — PLAČILO, HONORAR

VRH JUŽNO OD BARJA — 2 — NAPUŠČ — RT V JUŽNI ŠPANIJI — VZDEVEK RADKA POLIČA — NAŠ IGRALEC (JOŽE)

IT. PEVKA (ORNELLA) — AZORSKO OTOČJE — VZDEVEK MICHAELA JORDANA — 23

LETNI DOHODEK VLADARSKE RODBINE — 24 — HUDO KAZNIVO DEJANJE — POLJSKI GLODAVEC — 30

DOMINIK SMOLE — ZNAMKA KOREJSKIH VOZIL — GORA BOGOV V GRČIJI — VODNO RASTLINJE — 18 — VILI AMERŠEK — MESTO V SLOVENIJI

ZGORNJA OKONČINA — 7 — DEL NOVE GVINEJE — PLAVALEC THORPE — AZIJSKA RIŽOTA — ZAČETEK TEKMOVANJA

PISEC IDIL — IGRA S KARTAMI — POKRAJINA V GRČIJI

REKA S SLAPOVI V AMERIKI — 19 — ALFRED NOBEL — VIJAK PRI SADNI STISKALNICI — 4

OTTO JESPERSEN — MERSKA KOLIČINA — VROČA HRENOVKA V ŠTRUČKI — ŠAHISTKA KUŠNIR — ŽREBANJE

NIZKA GOZDNA PODRAST — 20 — ŠIBA, PALICA — FRAN SALEŠKI — AZIJSKI VELETOK

DOKTRINA KAMPA PILAV VANONI ZADORA — KOSOVSKI POLITIK VLLASI — SPECIALIST ZA OPTIKO — PLAVALKA ISAKOVIČ — 21 — LAZ — AMERIŠKI PISATELJ (STEPHEN)

MODEL VOZILA OPEL — 3 — AMERIŠKA PLOŠČINSKA MERA — PEVEC RAHIMOVSKI — 28 — ZELIKA — ARTHUR

AMERIŠKA PEVKA (PIA) — OTOK V BALEARIH — OMAR NABER — 9

FILM Z ITO RINO V GLAVNI VLOGI — 17 — 22 — VRSTA HRASTA

ČAROVNIK — KITAJSKA DINASTIJA — ŽENSKI PEVSKI GLAS

**Golf. Das Auto.**

Prihaja popolnoma nov Golf sedme generacije.

JAMSTVO 4+
PODALJŠANO JAMSTVO ZA 3. IN 4. LETO

Emisije $CO_2$: 99–120 g/km.
Kombinirana poraba goriva: 3,8–5,2 l/100 km.

*Navigacijski sistem Discover Media v vrednosti 733 EUR poleg navigacije vključuje tudi 5,8" barvni zaslon občutljiv na dotik, napravo za prostoročno telefoniranje Bluetooth, multimedijski vmesnik USB in AUX-IN ... Ponudba velja za modele Comfortline in Highline. Slika je simbolna.

Das Auto.

**Avtohiša Vrtač, d.o.o. Kranj**

**Delavska cesta 4 , 4000 KRANJ**
**tel.: 04 27 00 200, faks: 04 27 00 222**
**www.avtohisavrtac.si**

Audi Service · SEAT · ŠKODA · Gospodarska vozila · Weltauto


**1. nagrada:**
enodnevna uporaba NOVI GOLF 7
**2. nagrada:**
enodnevna uporaba VW POLO
**3. nagrada:**
poklanja Gorenjski glas

Rešitve križanke (geslo, sestavljeno iz črk z oštevilčenih polj in vpisano v kupon iz križanke) pošljite na dopisnicah do srede, 12. decembra 2012, na Gorenjski glas, Bleiweisova cesta 4, 4001 Kranj, p. p. 124. Dopisnice lahko oddate tudi v nabiralnik Gorenjskega glasa pred poslovno stavbo na Bleiweisovi cesti 4.

| | | | | | | | | | |
|---|---|---|---|---|---|---|---|---|---|
| 1 | 2 | 3 | 4 | 5 | 6 | 7 | 8 | 9 | 10 |
| 11 | 12 | 13 | 14 | 15 | 16 | 17 | 18 | 19 | 20 |
| 21 | 22 | 23 | 24 | 25 | 26 | 27 | 28 | 29 | 30 |

**domplan**

**Domplan d.d.,** PE Nepremičnine, Mesti trg 20, 4220 Škofja Loka
**T:** 04/51 10 831, **F:** 04/51 10 835, **M:** 041 647 434, **E** nepremicine@domplan.si

**Domplan d.d.,** Bleiweisova 14, 4000 Kranj
**T:** 04/ 20 68 700, **F:** 04/20 68 701
**M:** 041 647 433, **I:** www.domplan.si
**E:** domplan@domplan.si

**Družba Domplan** širi dejavnost posredovanja nepremičnin na območje občine Škofja Loka in Medvode. V naši enoti na Mestnem trgu 20 v Škofji Loki vam nudimo ugodno vse storitve v zvezi s posredovanjem nepremičnin in sicer:

- Iskanje kupcev in prodajalcev nepremičnin;
- Strokovno svetovanje in ocenjevanje tržne vrednosti nepremičnine;
- Organiziranje ogleda nepremičnine;
- Preverjanje in pridobitev vseh potrebnih dokumentov o nepremičnini (v ZK, v katastru stavb);

Skrb za oglaševanje po različnih medijih;

- Izdelava ustreznih pogodb z lastno pravno službo;
- Pomoč in svetovanje pri vpisu lastninske pravice na ime kupca v zemljiško knjigo.

Družba Domplan na nepremičninskem trgu Gorenjske predstavlja jamstvo za tehnično strokovno upravljanje nepremičnin ter varnost in zaupanje pri posredovanju le-teh.

**STANOVANJE – PRODAMO**

**Kranj,** Vodovodni stolp, trisobno v III. nadstr. izmere 73,80 m2, l. izgr. 1965, obnovljeno l. 2005 (kopalnica, WC, CK na plin, instalacije v kuhinji in kopalnici), vpisano v ZK, klet, balkon, cena 116.000,00 EUR.

**Tržič,** Ravne, 1s+kabinet, I. nadstr. v izmeri 55,70 m2, I .izgr. 1989, lepo ohranjeno in sončno, CK, balkon, klet, ZK še ni urejena, sta pa obe originalni pogodbi, cena 75.000,00 EUR.

**Kranj,** Zlato polje, trisobno, II. nadstr. v izmeri 97,07 m2 (uporabne površine 73 m2), l. izgr. 1949, prenovljeno l. 2007 - okna, CK, l. 2008 - kopalnica, WC, ZK urejeno, stanovanje je prazno, cena 107.000,00 EUR.

**Kranj,** staro mestno jedro, trisobno, mansarda, izmere 100 m2, l. izgr. 1983, kuhinja, dnevni prostor, 2x spalnica, kopalnica, WC, CK, klet, dvigala in balkona ni, cena 84.000,00 EUR.

**STANOVANJE – ODDAMO V NAJEM**

Kranj, Župančičeva ul., garsonjera v I. nadstr. izmere 23 m2, l. izgr. 1958, v celoti obnovljena l. 2007, klet, ogrevanje na elektriko, balkona ni, primerno za eno osebo, vseljivo takoj, cena 250,00 EUR/mesečno+stroški+varščina.

**HIŠE – PRODAMO**

**Kranj,** staro mestno jedro, enonadstropna, 120 m2 stanovanjske površine na parceli velikosti 262 m2, l. izgr. 1935, prenovljena l. 2002 – okna, vse instalacije, kopalnica, CK na olje, dvorišče, kjer je možno parkiranje za dva avtomobila, terasa s 115 m2 vrta, cena 165.000,00 EUR.

**Kranj,** Klanec, vrstna, tlorisa 125 m2 na parceli velikosti 182 m2, l. izgr. 1974, uporabne površine 3x 80 m2, streha zamenjana l. 2007, ogrevanje na plin, v hiši garaža, lepa sončna lokacija, cena 228.000,00 EUR.

**Kranj,** mestno jedro, pod Jelenovim klancem, dvonadstropna tlorisa 88 m2 na parceli velikosti 319 m2, podkletena, v hiši je garaža, l. izgr. 1930, streha obnovljena 1970, fasada 2010, drugače potrebna obnove, lokacija sončna, cena 130.000,00 EUR.

**Davča,** enonadstropna tlorisa 90 m2 na parceli velikosti 942 m2, l. izgr. 1930, obnova streha 1950, l. 2000 obnovljeno – tlaki, WC, kuhinja, vse instalacije, zelo lepa sončna lokacija, pribl. 6 km oddaljena od smučišča Cerkno, cena 99.000,00 EUR.

**Trstenik,** na izredno lepi sončni lokaciji, medetažna s 300 m2 uporabne stanov. površine na parceli velikosti 1144 m2, l. izgr. 1999, cena 375.000,00 EUR, v kateri je vključena tudi vsa oprema, izdelana po meri.

**POSLOVNI PROSTOR PRODAMO**

**Tržič,** Deteljica, na dobri, prometni lokaciji za trgovino, pisarniško ali računalniško dejavnost v skupni izmeri 1130 m2 (klet 522 m2 in v etaži 581 m2) l. izgr. 1978, možnost parkiranja, CK, ZK urejeno, cena 740 EUR/m2 in še en poslovni prostor v kleti za trgovino ali skladišče izmere 605 m2, l. izgr. 1978, cena 640 EUR/m2.

**Tržič,** v centru mesta na glavni ulici, pritličje v izmeri 30 m2, l. izgr. 1900, že delno prenovljen, primeren za neživilsko trgovino, cena 25.000,00 EUR.

**PARCELA – PRODAMO**

**Tržič,** Hudo, velikosti 1099 m2, zelo lepa, ravna, vsi priključki, cena 119 EUR/m2.

**Bašelj,** velikosti 1007 m2, zelo sončna in mirnem okolju, malo v naklonu, na parceli že elektrika, voda in telefon, cena 115,00 EUR/m2.

**Kranj,** proti Naklemu, v industrijski coni v izmeri 3260 m2 za proizvodnjo, skladišča, parkirišče, cena 130 EUR/m2 in še pribl. 18 EUR/m2 za komunalni prispevek.

**Kranj,** Planina I, Župančičeva ulica v izmeri 1429 m2, možna je samo gradnja podzemne garažne hiše, cena 80,00 EUR/m2.

**Preddvor,** Tupaliče v izmeri 2184 m2 za poslovni objekt velikosti tlorisa 19,30 x 13,60 m2 z gradbenim dovoljenjem, cena 140 EUR/m2.

GG naročnine
E-POŠTA: narocnine@g-glas.si, TELEFON: 04 201 42 41
www.gorenjskiglas.si


## LOTO

Rezultati 96. kroga – 28. novembra 2012
11, 17, 25, 27, 28, 36, 38 in 39

Lotko: 8 2 9 3 3 4
Loto PLUS: 2, 7, 15, 26, 29, 33, 35 in 25

Sklad 97. kroga za Sedmico: **250.000 EUR**
Sklad 97. kroga za Lotka: **645.000 EUR**
Sklad 97. kroga za PLUS: **815.000 EUR**

# MALI OGLASI

T: 201 42 47, F: 201 42 13
E: malioglasi@g-glas.si

Male oglase sprejemamo:
**za objavo v petek – v sredo do 14. ure in za objavo v torek do petka do 14. ure!**

Delovni čas:
**ponedeljek, torek, četrtek, petek neprekinjeno od 7. do 15. ure, sreda od 7. do 16., sobote, nedelje in prazniki zaprto.**

## NEPREMIČNINE

### STANOVANJA

#### PRODAM

**GARSONJERO**, obnovljeno z balkonom v visokem pritličju nizkega bloka. Vpisano v ZK, tel.: 051/817-090 12005282

**ENOSOBNO** stanovanje, 43 m2, Lj. Šiška, 5. nadstropje, toplovod, dvigalo, 85.500 EUR, tel.: 040/460-767 12005258

#### KUPIM

**STANOVANJE**, sem resen kupec, tel.: 041/725-225 12005251

#### ODDAM

**OPREMLJENO**, ogrevano sobo, souporaba kopalnice, samski osebi, tel.: 04/23-25-059 12005125


fesst
FESST, d. o. o., nepremičninska družba, Koroška c 2, Kranj, Telefon: 236 73 73 Fax: 236 73 70 E-pošta: info@fesst.si Internet: www.fesst.si


**SAMSKI** osebi ali paru oddam stanovanje v hiši v okolici Škofje Loke, tel.: 031/206-064 12005229

**GARSONJERO** v Bohinju, dolgoročno, 115 EUR, tel.: 041/723-824 12005222

**OPREMLJENO** 1-sobno stanovanje na Planini, tel.: 041/322-653 12005131

**DVOSOBNO**, opremljeno stanovanje v Hrastju, cena 420 EUR/mes, živali niso zaželene, tel.: 031/374-706 12005231

**TAKOJ** oddam 2-sobno stanovanje v hiši, tel.: 070/280-588, po 14. uri 12005240

### HIŠE

#### PRODAM

**V KRANJU** prodam dvostanovanjsko hišo z vrtom, možna prodaja tudi polovična, tel.: 041/947-677 12005124

### POSESTI

#### PRODAM

**ZAZIDLJIVO** parcelo v k.o. Golniik, tel.: 040/204-184 12005234

#### NAJAMEM

**TRAVNIK** ali njivo v okolici Kranja, tel.: 040/730-922 12004595

### POSLOVNI PROSTORI

#### ODDAM

**POSLOVNE PROSTORE** v IOC Ineks na Savski cesti 34 Kranj (bivša Trenča) oddamo, velikosti od 100 do 750 m2. Cena 2,95 EUR/m2 mesečno, tel.: 041/426-898 12004845

### GARAŽE

#### ODDAM

**GARAŽO** v Šorlijevem naselju, tel.: 040/190-600 12005109

## MOTORNA VOZILA

### AVTOMOBILI

#### PRODAM

**HYUNDAI** I10 1.1, letnik 2008, prvi lastnik, klima, redno servisiran. Avto Lušina, d. o. o., Gosteče 8, Škofja Loka, tel.: 04/50-22-000, 041/630-754 12005242

**HYUNDAI** TUCSON 2.0 CVVT 4 WD, letnik 2005, maksimalna oprema, lepo ohranjen. Avto Lušina, d. o. o., Gosteče 8, Škofja Loka, tel.: 04/50-22-000, 041/630-754 12005243

**PEUGEOT** 807, letnik 2007, registriran, vsa oprema, siv, cena 10.500 EUR, tel.: 04/51-32-465, 051/435-699 12005281

**TOYOTA** Yaris 1.3 VVT, let. 4/2006, 155.000 km, rdeče barve, servisna knjiga, 2. lastnik, tel.: 040/684-092 12005227

### DRUGA VOZILA

#### PRODAM

**LMC** Dominant 545 MD, letnik 1997, registriran, nov baldahin, lepo ohranjen, 6.500 EUR, tel.: 070/778-847 12005280

### AVTODELI IN OPREMA

#### PRODAM

**GUME** in platišča za različne avte, akumulatorji različnih moči, rabljeni - preizkušeni, tel.: 041/722-625 12005123

**MOTOR** za avto Jugo 55, tel.: 01/36-41-021 12005232

#### KUPIM

**RABLJENE** pnevmatike 850 - 20 in 750 16, še uporabne, tel.: 040/215-667 12005267

### KARAMBOLIRANA VOZILA

#### KUPIM

**AVTOMOBILI**, celi ali poškodovani, lahko tudi z okvaro motorja, od let. 1997 dalje, tel.: 041/638-882, Marjan 12004825

## TEHNIKA

#### PODARIM

**TELEVIZOR** Samsung, Kranj, tel.: 04/23-32-833 12005278

## GRADBENI MATERIAL

### GRADBENI MATERIAL

#### KUPIM

**ODKUPUJEMO** kostanjeve drogove (za elektrogospodarstvo), dolžine 9 - 12 m, tudi neobdelane, SES, d. o. o., Opekarska ul. 22, Maribor, tel.: 02/61-31-583, 031/339-928, Danilo Šeško 12004676

### STAVBNO POHIŠTVO

#### KUPIM

**RABLJENO** okno Kli Logatec, 120 x 140 z roleto, termopan zasteklitev, tel.: 040/161-491 12005247

### KURIVO

#### PRODAM

**DRVA** - metrska ali razžagana, možna dostava, tel.: 041/718-019 12004821

**BUKOVA**, brezova in jesenova drva, cena 50 EUR/m3, tel.: 041/657-175 12004816

**BUKOVA** drva, cena 55 EUR, mešana drva, cena 40 EUR, možnost razreza in dostave,, tel.: 040/338-719 12004822

**DROBNA** okrogla drva, že nažagana, tel.: 04/51-81-086, 041/214-500 12005223

**DRVA** - polena, suha mešana ter butare, po ugodni ceni, tel.: 041/484-041 12005273

**HRASTOVA** drva, možen razrez, tel.: 041/637-100 12005279

**MEŠANA** in hrastova drva, možna dostava - Kranj, tel.: 031/343-161 12005111

**MEŠANA** drva, samo trdi les, cena 45 EUR/m3, možna dostava, tel.: 031/344-129 12005132

**MEŠANA** drva (kostanj, hrast), možen razrez in dostava, tel.: 051/412-165 12005248

**PO UGODNI** ceni prodam lesne brikete za kurjavo, tel.: 04/53-31-648, 040/887-425 12005134

**SUHA** bukova drva, tel.: 051/637-899 12005283

**ZELO** suha mešana drva (trda), cena 50 EUR, tel.: 031/652-557 12005249

## STANOVANJSKA OPREMA

### POHIŠTVO

#### PRODAM

**GARDEROBNO** omaro, barva bukev, v. 220 g. 57 d. 245 cm, ugodno, tel.: 031/444-409 12005253

**MIZO** leseno in 6 stolov, cena po dogovoru, tel.: 051/326-640 12005266

#### PODARIM

**V KRANJU** podarim zakonsko spalnico, sestavljeno omaro in manjši kavč, tel.: 041/790-196 12005238

### GOSPODINJSKI APARATI

#### PRODAM

**VODNI** sesalec s priključki, tel.: 040/600-950 12005265

### OSTALO

#### PRODAM

**SUPER** ohranjeno kopalniško garnituro krem barve (wc, bide, kad), tel.: 040/161-491 12005246

## HOBI

#### KUPIM

**ODLIKOVANJA**, značke, kovance, srebrne, zlate, srebrnino, ure ..., tel.: 030/670-770 12005259

## UMETNINE, NAKIT

#### PRODAM

**EZOTERIKA**, avtorske knjige v besedi in sliki iz mističnih (pre)izkušenj. Lepo darilo, tel.: 040/567-544 12005269

**TAPISERIJE,** strogi unikati, višji cenovni razred, www.mit-tapiserijetarot.si, tel.: 040/567-544 12005135

## OTROŠKA OPREMA

#### PRODAM

**OTROŠKA** postelja, 120 x 60 in jogi s posteljnino ter 2 zložljivi postelji, 120 x 60, tel.: 040/301-977 12005221

## MEDICINSKI PRIPOMOČKI

**OKULISTIČNI PREGLEDI** za očala in kontaktne leče, kratke čakalne dobe, okvirji za očala že od 29.90 EUR naprej. Optika Aleksandra Qlandija. Tel. 04/234 234 2 www.optika.si. 12005217

## KMETIJSKI STROJI

#### PRODAM

**HIDRAVLIČNI** cepilniki drv, 13, 17, 21 in 25 ton ter transportni trakovi za transport drv in senenih bal. Kozina, Kranj, d.o.o., Pintarjeva ul. 5, Kranj,, tel.: 041/652-285 12004664

**MLIN** z mešalnico Bori in puhalnik Grič z motorjem, tel.: 041/905-557 12005233

**ROVOKOPAČ** Kramer 615, 4 x 4, cena po dogovoru, starejši, tel.: 040/616-387 12005261

**SEJALNICO** za žito in Sipov pajek in zgrabljalnik, tel.: 041/855-107 12005262

#### KUPIM

**TRAKTOR** Zetor, IMT, Univerzale ali Store, dobro plačilo, tel.: 051/203-387 12005245

### PRIDELKI

#### PRODAM

**BELO** vino laški rizling iz okolice Jeruzalema, cena ugodna, tel.: 0420-45-165 12005263

**JEDILNI** beli krompir, tel.: 040/355-865 12005224

**KRMNO** peso in 3 okrogle zelene bale, tel.: 04/25-31-667, 041/973-629 12005219

**KROMPIR**, jedilni, bel sora in rdeč desire, tel.: 031/524-076 12005254

**VARAŽDINSKO** zelje, tel.: 041/558-711 12005230

**VLOŽENE** in zamrznjene jurčke, ugodno, tel.: 040/281-228 12005252

**ZELJE** v glavah za solato in kislo zelje, tel.: 04/59-57-089 12005271

### VZREJNE ŽIVALI

#### PRODAM

**10 DNI** starega ČB bikca, tel.: 041/962-860 12005275

**2 ČB** bikca, stara 14 dni, tel.: 040/887-335 12005241

**BIKCA** simentalca, težkega cca. 400 kg, tel.: 041/728-092 12005256

**ČB BIKCA** starega 10 dni, Spodnje Gorje, tel.: 041/965-369 12005257

**ČB BIKCA** in teličko, stara 14 dni, tel.: 031/248-021 12005274

**DAMJAKE** za odstrel, tel.: 041/657-175 12004817

**JAGNJETA**, tel.: 041/548-038 12005255

**KUNCE** za zakol ali nadaljnjo rejo, tel.: 040/672-702 12005260

**PAŠNO** brejo telico in nebreje simentalke, tel.: 031/699-145 12005276

**PRAŠIČA**, krmljenega z domačo krmo, tel.: 041/620-824 12005270

**ZAJCE**, zajklje za pleme, od 3 do 7 mesecev, ČB in rjave orjake, tel.: 040/316-004 12005220

**ZAJČKI**, samci in samice, primerni za nadaljnjo rejo ali zakol, tel.: 040/190-765 12005268

#### KUPIM

**BIKA** mesne pasme, težkega okoli 500 kg in smuči za otroke in odrasle, tel.: 031/387-021 12005277

**BIKCA** mesne pasme, težkega nad 150 kg, tel.: 031/888-608 12005244

**NAJVEČJI** odkupovalec živine za izvoz v Sloveniji. Nove višje cene. Dostava krmil in vitaminov TMK Črnici. Smrekca center, d.o.o., Žabnica, tel.: 04/25-51-313 12004799

### OSTALO

#### PRODAM

**SILAŽNE** bale in oves, tel.: 031/546-969 12005250

## ZAPOSLITVE (m/ž)

#### NUDIM

**ZAPOSLIMO** dekle za strežbo v gostinskem lokalu. Gostilna Strahinc, d.o.o., Zg. Bitnje 32, Žabnica, tel.: 040/237-817 12005115

**SERVISERJA** tovornih vozil z izkušnjami zaposlimo. Nudimo dobre delovne pogoje in možnost napredovanja. Zaželen izpit C- in E-kategorije. Štempihar Slavko, s. p., Poslovna cona A12, Šenčur, tel.: 041/484-041 12005272

**ZAPOSLIM** fanta z veseljem do ličarske stroke, ki si želi ostati v tem poklicu. Zaželena je poklicna šola. Prošnje z življenjepisom pošljite na Peter Zupan s.p., Tekstilna ul. 2 a, Kranj 12005235

#### IŠČEM

**IŠČEM DELO -** kvalitetno likanje, tel.: 030/336-712 12005214

## POSLOVNE PRILOŽNOSTI

#### PRODAM

**TAKOJ** prodamo in damo v Radovljici dobro utečeno podjetje z vso pripadajočo opremo - stroji in delom. Možen je tudi prevzem podjetja, tel.: 031/584-796, 031/799-597 12005239

## STORITVE

#### NUDIM

**ASTERIKS SENČILA** Rozman Peter, s. p., Cesta na Loko 2, 4290 Tržič, tel.: 59-55-170, 041/733-709; žaluzije, roloji, rolete, lamelne zavese, plise zavese, komarniki, markize, www.asteriks.net 12004823

**ADAPTACIJE** novogradnje od temelja do strehe. Notranje omete, fasade, kamnite škarpe, urejanje in tlakovanje dvorišč, z našim ali vašim materialom, Gradton, d.o.o., Valjavčeva ulica 8, Kranj, tel.: 041/222-741 12004829

**ADAPTACIJE** kopalnic, stanovanj, hiš; zidarska dela, keramika, vodovod, beljenje sten fasad, krovsko kleparska dela. Komplet plus, d.o.o., Zg. Bitnje 36 a, Žabnica, tel.: 031/879-739 12005114

**BELJENJE,** kitanje sten, barvanje vrat, oken, odstranjevanje tapet, antiglivični premazi, dekorativni ometi in opleski vam nudi Pavec Ivan, s. p., Podbrezje 179, Naklo, tel.: 031/392-909 12005133

**EKOCLEAN**, d.o.o., Podljubelj 259, Tržič vam ponuja čiščenje, razrez cistern, filtracijo, prevoz in odkup kurilnega olja, tel.: 041/989-987 12004828

**MIZARSTVO** LESPO d.o.o., Brode 13, Šk. Loka izdeluje notranja vrata, vgradne omare, kuhinje in drugo pohištvo, tel.: 041/341-290 12004054

GG naročnine

E-POŠTA: narocnine@g-glas.si, TELEFON: 04 201 42 41

www.gorenjskiglas.si

**POLAGANJE** vseh vrst keramike, kompletna adaptacija kopalnic. Pečarstvo Železnik, Stanislav Železnik s.p., Vinharje 14, Poljane nad Šk. Loko, tel.: 031/505-468
12004908

**POUČUJEMO** klavir in el. klaviature za vse starosti; www.klavier-online.eu
12004848

**SANACIJE** dimnikov, vrtanje, zidava, montaža z nerjavečimi tuljavami, Novent - Andrej Jordan s. p., Mlinska pot 12, Lj. - Črnuče, tel.: 031/520-603
12004826

**SLIKOPLESKARSKA** dela, opravim hitro, kvalitetno in ugodno. Roman Nahtigal s.p., C. Jaka Platiše 17, Kranj, tel.: 031/508-168
12005067

**SLO DOM** - stene, stropi knauf, armstrong; izdel. podstreh in adaptacije stanovanj; laminati, okna, vrata, str. okna Velux; pleskarska dela, Slavko Markotič, s. p., Suška c. 28, Šk. Loka, tel.: 0590/20-722, 041/806-751
12004827

## IŠČEM

**MIZARJA** za izdelavo savn, tel.: 031/767-222
12004738

## ZASEBNI STIKI

**MOŠKI** rekreativec iz okolice Medvod, prijetnega videza išče žensko za avanturo. Lahko si vezana, študentka ali starejša. Sem obdarjen, nežen, pozoren nekadilec, tel.: 041/260-399
12005236

**SEM** samska, stara 52 let in želim spoznati preprostega, resnega in poštenega fanta s podeželja, z Gorenjske, starega med 45 in 48 let, ki bi se preselil k meni, tel.: 040/614-675
12005218

**VDOVA** išče vdovca, od 50 do 60 let za občasno družbo, šifra: VERNA
12005228

**ŽENITNA** posredovalnica Zaupanje za vse starosti. Dolenja vas 85, Prebold, tel.: 031/836-378
12002834

## RAZNO

### PRODAM

**INDUSTRIJSKI** sesalec, mešalec za beton, kompresor ABAC 200 l, gume zimske 205/55/16, tel.: 040/352-095
12005226

**JELKE** umetne božične, visoko kvalitetne po ugodni ceni, zastopnik in distributer JAN-GE, d.o.o., Jama 51, 4211 Mavčiče, jan-ge@siol.net, www.bozicnejelke.com, od 1.12.2012, tel.: 04/250-53-74
12005237

**ROČNO** izdelane božične jaslice, hlevčke, več velikosti, tel.: 04/53-10-114
12005264

**SEDLO,** kompresor, nahrbtno kosilnico 5 KS, šivalni stroj, tel.: 051/213-206
12005225

Zahvale, osmrtnice

Žalost in hvaležnost lahko izrazite z objavo osmrtnice ali zahvale v različnih velikostih.

Naročila sprejemamo po faxu: 04/201 42 13 ali e-pošti: malioglasi@g-glas.si

Gorenjski Glas

Mestno pokopališče Kranj
Pogrebne storitve
Komunala Kranj, javno podjetje, d.o.o.

Pogrebne in pokopališke storitve

Neprekinjeno smo vam na voljo na številki 041 638 561.
Z vami tudi v najtežjih trenutkih.

ZAHVALA

V 71. letu starosti nas je zapustil naš dragi mož, oče, stari oče, tast in bratranec

# Marijan Tomše

**iz Britofa 276**

Iskreno se zahvaljujemo vsem, ki ste se poslovili od njega in ga v tako velikem številu pospremili na njegovi zadnji poti. Hvala za izrečeno sožalje, podarjeno cvetje in sveče ter denarne prispevke. Zahvaljujemo se tudi vsem, ki ste pomagali pri pogrebni slovesnosti.

**Žalujoči: žena Ivanka in sin Gregor z družino**
**Britof, 20. novembra 2012**

*Kogar imaš rad,*
*nikoli ne umre,*
*le daleč je ...*

V SPOMIN

# Marjanu in Maji Žnidar

**iz Mengša**

28. novembra 2012 je minilo devet žalostnih let, odkar te ni več med nami. Pred tremi leti je odšel za teboj v večnost tvoj mož Marjan.

Ni je solze, ki bi ju obudila, in sile, ki bi ju v naš dom vrnila. Hvala vsem, ki zanju molite ob preranem grobu in ju ohranjate v lepem spominu.

**Močno vaju pogrešamo otroci Kaja, Tea in Marjan Luka ter starši, oče Milan in mami Darinka, in vso ostalo sorodstvo**

ZAHVALA

Ob nenadomestljivi izgubi našega dragega

# Jožefa Pfajfarja

se iskreno zahvaljujemo vsem sorodnikom, prijateljem, sosedom, sodelavcem in znancem za izrečena sožalja, podarjeno cvetje in sveče. Hvala PD Železniki in gospodu Lojzetu Lotriču za poslovilne besede, pogrebni službi Akris in gospodu župniku za lepo opravljen obred. Hvala vsem, ki ste ga v tako velikem številu pospremili na njegovi zadnji poti.

**Žalujoči: žena Rezka, otroci Andreja, Bogo in Jože z družinami**

ZAHVALA

V 65. letu se je poslovil dragi mož, oče, stari oče, brat in stric

# Franc Šolar

**s Kresa 10, Železniki**

Iskreno se zahvaljujemo vsem, ki ste ga v času hude bolezni obiskovali, in tistim, ki ste bili v času slovesa z njim. Hvala vsem sorodnikom, prijateljem in znancem, bivšim sodelavcem iz Domela Vzdrževanje in Milojkinim sodelavcem iz Alplesa za izrečena sožalja, podarjene sveče, cvetje in denar. Hvala RD Železniki za podarjeno cvetje in njihovemu praporščaku. Hvala dr. Habjanu in osebju ZD Železniki za zdravljenje. Zahvaljujemo se g. župniku Tinetu Skoku za lep pogrebni obred. Hvala pogrebnemu zavodu Akris, pevcem in trobentaču in vsem, ki ste se poslovili od njega in ga pospremili na zadnji poti. Ohranimo ga v lepem spominu.

**Vsi njegovi**
**Železniki, 24. novembra 2012**

*Prazen dom je in dvorišče,*
*naše oko zaman te išče,*
*ni več tvojega koraka,*
*utihnil je tvoj glas*
*bolečina in samota sta pri nas.*

ZAHVALA

V 69. letu starosti nas je zapustila naša draga sestra in teta

# Marija Potočnik

**iz Grenca pri Škofji Loki**

Iskreno se zahvaljujemo vsem, ki ste v teh žalostnih trenutkih sočustvovali z nami, nam izrekli sožalja, darovali cvetje, sveče, svete maše in našo drago pokojnico pospremili na zadnji poti. Hvala tudi vsem sorodnikom, sosedom, sodelavcem SKB, prijateljem, Loški komunali, gospodu župniku Romanu Poljaku za lep cerkveni obred, pevcem za zapete žalostinke, trobentaču in vsem, ki ste nam kakorkoli stali ob strani.

**Žalujoči vsi, ki smo jo imeli radi in jo bomo ohranili v trajnem spominu**
**Grenc, 23. novembra 2012**

ZAHVALA

V 88. letu življenja nas je zapustil dragi mož, ata, stari ata, tast, brat, stric in bratranec

# Alojz Ravnikar

Iskreno se zahvaljujemo sorodnikom, sosedom, vaščanom Gorenj, prijateljem in znancem za izrečene besede sožalja in tolažbe ter vsem, ki ste nam v tem težkem trenutku stali ob strani in nam pomagali, še posebej sosedovim Benkovim. Zahvaljujemo se zdravnici dr. Eriki Tratnik, župniku Francu Godcu, Slovenski vojski in Iskri ISD, pevcem, pogrebni službi Komunale Kranj in vsem, ki ste ga tako številno pospremili na zadnjo pot. Prav vsem še enkrat hvala.

**Žalujoči vsi njegovi**
**Kranj – Gorenje, novembra 2012**

ZAHVALA

*Usodi nisi sam gospod,*
*pospravi vse,*
*pripravi se,*
*ne veš, kdaj treba bo na pot.*
*(O. Zupančič)*

V 76. letu starosti nas je po kratki in hudi bolezni zapustila naša draga mama, babi, sestra, tašča in teta

# Marija Katarina Ambrožič

**roj. Povšin z Bleda**

Iskreno se zahvaljujemo vsem sorodnikom, sosedom, prijateljem in znancem za izražena pisna in ustna sožalja, za darovano cvetje, sveče, darove za svete maše ter vsem, ki ste jo pospremili k večnemu počitku. Za zdravstveno oskrbo v zadnjih trenutkih se zahvaljujemo dr. Urški Vogelnik, patronažni službi ZD Bled in Domu dr. Janka Benedika za nego na domu. Hvala gospodu župniku Janezu Ferkolju za sveto mašo in pogrebni obred, pogrebni službi Novak, pevcem ter gospodu Marku Zupanu za poslovilne besede v imenu pohodnikov Društva upokojencev Bled. Še enkrat iskrena hvala vsem, ki ste jo imeli radi in jo boste ohranili v lepem spominu.

**Žalujoči Mirjana, Tadej in Katarina z družinami**

Anketa

## Obeta se nam sladki davek

Jasna Paladin

Vlada v sklopu varčevalnih ukrepov načrtuje uvedbo davka na sladke pijače, kar bi v državno blagajno prineslo deset milijonov evrov na leto. Za liter sladke pijače bi plačali deset centov več. Kaj menite o novem davku? Bi lahko imel tudi dobre zdravstvene učinke? Foto: Tina Dokl

**Danilo Stojkovič, Kranj:**

»Prav nobenih ukrepov te vlade ne podpiram, prav tako ne teh predlogov za novi davek na sladke pijače. Sam tega skorajda ne pijem. Če so škodljive, jih pač ne kupujem.«

**Tim Treven, Kranj:**

»Ta davek močno podpiram. Sladkih pijač ne pijem, ker sem športnik. To je dober ukrep za več denarja v državno blagajno, pa tudi za zdravje. Ne nazadnje gre za luksuz in take stvari je prav obdavčiti.«

**Miha Sodnik, Hotemaže:**

»Sladkih pijač ne pijem, tako da mi je vseeno, če uvedejo ta davek. Če že rabimo denar, naj ga vzamejo tu. Je pa res, da je marsikaj še bolj škodljivo in bi lahko najprej obdavčili tisto.«

**Majda Vidic, Kranj:**

»Tega davka ne podpiram, ker se bo potem začelo dražiti tudi vse drugo. Sladkih pijač sama ne kupujem, so pa otroci navajeni piti samo to in zato bo ta davek spet obremenil družinske proračune.«

**Nataša Mikec, Kranj:**

»Ne podpiram nikakršnega dodatnega davka. Na vsakem koraku nam jemljejo. Še malo, pa si bo kdo izmislil še davek na veselje do življenja. Naj manj kradejo, pa bo za vse vsega dovolj.«

# Neznanci ogovarjali otroke

V Kamniku so se minule dni zadrževali neznanci, ki so otroke skrivaj fotografirali in vabili v avtomobile, pod pretvezo, da jim bodo dali bonbone.

Jasna Paladin

**Kamnik** – V petek, 23. novembra, je bilo vodstvo Osnovne šole Frana Albrehta s strani enega od staršev obveščeno, da se v Kamniku zadržujejo ljudje, ki otroke vabijo v avtomobile in jih skrivaj fotografirajo.

»Po naših informacijah imajo to izkušnjo tri učenke naše šole, vse so učenke prve triade. Otroci so se zaupali staršem, saj se jim je to zgodilo v popoldanskem času, starši pa so nato obvestili šolo in policijo. O dogodkih smo obvestili starše preko predstavnikov v svetu staršev, učitelje, informacijo smo objavili tudi na spletni strani. Starše smo spodbudili, da se z otroki o problematiki pogovorijo in jim podali nekaj usmeritev za pogovor. Svetovali smo jim, da o morebitni izkušnji obvestijo policijo in šolo. Informacijo smo posredovali tudi vsem kamniškim osnovnim šolam. V ponedeljek so se o tem na šoli z otroki pogovorili učitelji, isti dan pa je podobno izkušnjo doma razkril še en učenec druge triade. Vse kaže, da je naše širše obveščanje o nevarnostih, ki prežijo na naše otroke na kamniških ulicah, spodbudilo številne pogovore tako v družinah kot tudi v šolah, česar smo zelo veseli,« nam je o neljubih dogodkih, ki še vedno niso razjasnjeni, povedala Tina Plahutnik, svetovalna delavka OŠ Frana Albrehta. Z učenci so se pogovorili, naj nikoli ne jemljejo sladkarij ali drugih stvari od neznancev, naj ne odidejo z osebo, ki je ne poznajo, naj se nasploh ne odzivajo neznancem in naj o takšnih primerih vedno spregovorijo doma ali v šoli.

Na Policijski upravi Ljubljana so nam potrdili, da so o dogodku obveščeni in da zbirajo obvestila, preverjajo okoliščine in izvajajo vse potrebne aktivnosti. »Ob tem je zelo pomembno sodelovanje občanov, ki lahko svoja zapažanja sporočijo na eno izmed telefonskih številk policije,« je še sporočila Maja Adlešič s PU Ljubljana.

**Informacijo o neznancih so svojim staršem zaupali nekateri učenci OŠ Frana Albrehta v Kamniku.**

## Dobrodelni koncert

Danica Zavrl Žlebir

**Cerklje** – Lions klub Brnik v sodelovanju z Občino Cerklje in Gimnazijo Kranj v soboto, 8. decembra, ob 20. uri v Kulturnem hramu Ignacija Borštnika v Cerkljah organizira dobrodelni božični koncert.

Nastopile bodo vse vokalne skupine Gimnazije Kranj: Dekliški pevski zbor, Komorni zbor Carmen manet, Fantovska vokalna skupina, skupina profesoric in trije instrumentalisti. Program sta skupaj z okoli 80 nastopajočimi pripravila Primož Keršanj in Barbara Kušar. Izkupiček koncerta bodo namenili za šolske malice gimnazijcem iz socialno šibkejših družin in za cepljenje otrok proti klopnemu meningoencefalitisu (KME). »Finančna kriza je močno posegla tudi v družine. Zaradi zmanjšanih družinskih prihodkov, še bolj pa zaradi spremembe sistema subvencioniranja prehrane, so se nekateri dijaki morali odpovedati šolski prehrani. Za številne družine je cepljenje proti KME postalo nedostopno,« poudarja predsednik Lions kluba Brnik **Silvo Žlebir.** Z gimnazijskim koncertom (vstopnice so po 15 evrov) bodo zbirali denar za oba namena. Donacija za cepljenje proti KME je sicer že stalnica Lions kluba Brnik, ki je v letih 2010 in 2011 v sodelovanju z Zavodom za zdravstveno varstvo Kranj doniral brezplačno osnovno cepljenje s tremi dozami cepiva 201 otrokom v osnovnih šolah Cerklje in Gorenja vas Poljane, leta 2012 pa brezplačno cepljenje z dvema dozama cepiva kar 850 otrokom v OŠ Žiri, Železniki, Gorenja vas, Škofja Loka in Kranj.

Žirovnica

### Pestro ob občinskem prazniku

V Žirovnici se začenjajo prireditve ob občinskem prazniku, ki ga praznujejo 3. decembra v spomin na rojstvo največjega slovenskega pesnika Franceta Prešerna. Danes ob 18. uri bodo v Osnovni šoli Žirovnica odprli razstavo likovnih del iz Prešernovih slikarskih kolonij. V nedeljo ob 17. uri v Prešernovi rojstni hiši v Vrbi pripravljajo urico poezijo, ob 19. uri pa bo v dvorani pod Stolom koncert Pihalnega orkestra Jesenice-Kranjska Gora in Mešane pevske skupine dr. France Prešeren Žirovnica. V ponedeljek ob 17. uri bo v Prešernovi hiši zaključna prireditev likovnega natečaja Iščemo Prešernovo podobo, ob 19. uri pa bo v dvorani pod Stolom osrednja proslava ob občinskem prazniku s podelitvijo občinskih priznanj. **A. Š.**

## *vremenska napoved*

Danes bo oblačno z občasnimi rahlimi padavinami, tudi po nižinah bo večinoma snežilo. Jutri bo pretežno oblačno in povečini suho. V nedeljo bo oblačno, snežilo bo.

Agencija RS za okolje, Urad za meteorologijo
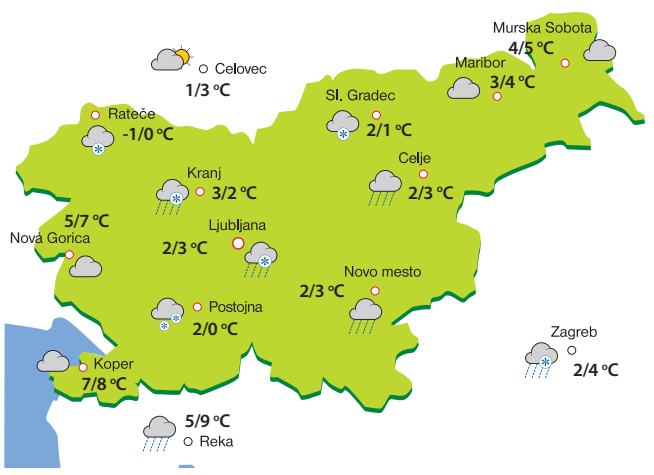
| PETEK | SOBOTA | NEDELJA |
|---|---|---|
| 4/1 °C | 1/3 °C | 0/1 °C |