65 let Gorenjski časnik od leta 1947
Prvi predhodnik tednik Gorenjec leta 1900

Gorenjski Glas

TOREK, 20. MARCA 2012

Leto LXV, št. 23, cena 1,50 EUR, 13 HRK | Odgovorna urednica: Marija Volčjak | Časopis izhaja ob torkih in ob petkih | info@g-glas.si | www.gorenjskiglas.si

Robi Kranjec – kralj poletov

Robert Kranjec je v Planici poskrbel za prvo slovensko zmago na domači letalnici in drugič v karieri postal skupni zmagovalec seštevka poletov.

Maja Bertoncelj

Planica - Skakalci so sezono svetovnega pokala zaključili na letalnici v Planici, kjer sta bili dve posamični in ekipna tekma. Glavna junaka letošnje Planice sta dva: Slovenec Robert Kranjec, ki je v petek poskrbel za prvo slovensko zmago na planiški letalnici, v nedeljo je bil tretji in osvojil mali kristalni globus za zmago v poletih, in Norvežan Anders Bardal, skupni zmagovalec seštevka svetovnega pokala. Nedeljske zmage, tekma je bila zaradi močnega vetra izpeljana v eni seriji, se je veselil Avstrijec Martin Koch, na obeh posamičnih tekmah je bil drugi Švicar Simon Ammann, sobotno ekipno tekmo pa so dobili Avstrijci, Slovenci so bili četrti.

Od četrtka do nedelje se je v dolini pod Poncami zbralo nekaj več kot 55 tisoč gledalcev. Ob vseh letošnjih uspehih slovenskih orlov jih je bilo pričakovati celo več. Za vstopnico je bilo treba odšteti od dvajset evrov naprej. Je pa bilo razpoloženje kljub vsemu izjemno, še posebej ko je bil na zaletišču Kranjčan Robert Kranjec. V Planici se je boril za mali kristalni globus v poletih in potrdil primat najboljšega letalca sezone na svetu. To lovoriko je osvojil drugič v karieri. Uspel mu je tudi najdaljši polet letošnje Planice: 231 m. Dokazal je, da je v letošnji zimi tudi izjemno psihično pripravljen. Ni ga bilo, ki mu ne bi privoščil uspeha. Sedaj bo čas za polnjenje baterij. Ne bo se šel luksuza: z ženo Špelo odhajata na potepanje z nahrbtniki po Indiji, potem pa bo obiskal še dirkališče v Brnu. In nato lačen treningov začel priprave na novo sezono.

9. stran

Robert Kranjec je osvojil mali kristalni globus za skupno zmago v poletih. "To je bil moj cilj pred Planico," je dejal 30-letni Kranjčan. / Foto: Gorazd Kavčič

V Bornovih gozdovih ustavili sečnjo

Dreves ne sekajo že od začetka letošnjega leta, na kar so nas pred dnevi opozorili domačini. Direktor družbe Born Martin Šetinc je potrdil, da so družbi začasno preklicali pooblastila za upravljanje Bornovega premoženja.

Suzana P. Kovačič

Tržič - Na nedavni javni predstavitvi ureditve Dovžanove soteske smo v pogovoru z domačini izvedeli, da v Bornovih gozdovih že od začetka leta ne sekajo dreves. Z gozdovi in drugim Bornovim premoženjem že nekaj let upravlja družba Born, ki so jo ustanovili Elisabeta Born Ortner, družba Tari in Martin Šetinc, ki je tudi direktor družbe Born. **Martin Šetinc** tega, zakaj se ne seka, ni želel komentirati. Potrdil je le, da so družbi Born začasno preklicali pooblastila za upravljanje Bornovega premoženja.

Izkoriščanje Bornovih gozdov daje delo kar nekaj kooperantom in več kot tridesetim domačinom, zato je v interesu mnogih, da se lastniška razmerja uredijo. / Foto: Matej Slabe

Več je bil pripravljen povedati **Anton Jazbec**, ki je pooblaščenec družine Born v postopku denacionalizacije. "Vem, da so sečnjo ustavili zaradi spora med Elizabeto Ortner Born in podjetjem Born. Do Bornovih dedinj je prišla informacija, da si je družba Born neupravičeno prilastila nekaj manj kot tretjino gozdov in to za precej nižjo ceno, par sto tisoč evrov, realna cena pa naj bi bila od trideset do štirideset milijonov evrov," je povedal Jazbec, ki pričakuje, da se bo vpis v zemljiško knjigo v kratkem povrnil v stanje izpred leta 2008.

3. stran

Varčujmo z vodo

Od oktobra do konca februarja sta padli le dve tretjini običajne količine padavin.

Cveto Zaplotnik

Ljubljana - Agencija za okolje poziva prebivalstvo in vse druge, da v sedanjih sušnih razmerah s svojim ravnanjem ne poslabšujejo stanja voda in da skrbijo za racionalno rabo vodnih virov. V obdobju od lanskega oktobra do konca letošnjega februarja je namreč v večjem delu Slovenije padlo le od šestdeset do sedemdeset odstotkov običajne količine padavin, v marcu pa se suša nadaljuje. Stanje površinskih voda trenutno še ni kritično nizko, se pa že približuje doslej najnižje izmerjenim količinam v mesecu marcu. Trenutno se po rekah pretaka le približno 35 odstotkov količine vode, običajne za to obdobje, ob tem pa je tudi izhodišče za pomlad slabo, saj tudi v višje ležečih predelih primanjkuje snega, ki bi spomladi ob taljenju lahko obogatil vodotoke. Tudi stanje podzemnih voda je predvsem na ravninskih prodno peščenih vodonosnikih zelo nizko. Kmetijska tla so marsikje izjemno suha, ob nadaljevanju toplega vremena se bo stanje še poslabšalo, tako da bo začetek nove rastne sezone verjetno moten.

V prvi polovici tega tedna lahko pričakujemo v osrednji Sloveniji od deset do dvajset milimetrov padavin, v vzhodnem in jugozahodnem delu države pa manj. Količina padavin bo še premajhna, da bi se razmere bistveno izboljšale.

GORENJSKA

Občinski denar tudi za veroučne učilnice

Komendski svetniki so sprejeli proračun za letošnje leto, ki predvideva za 10,5 milijona evrov odhodkov. Največ polemike je bilo o predlogu, da se iz proračuna nameni 25 tisoč evrov za obnovo veroučnih učilnic.

5

KMETIJSTVO

Gorenjske mesnine - tudi za razstavo na Ptuju

Čeprav gorenjske kmetije bolj malo sodelujejo z mesnimi izdelki na državni razstavi Dobrote slovenskih kmetij, je nedavno ocenjevanje v Crngrobu pokazalo, da tudi na Gorenjskem znajo narediti dobre mesnine.

8

PRILOŽNOSTI

Eno pogorje, veliko možnosti

Pogorje Karavank je v preteklosti predstavljalo strogo mejo med dvema državama, danes meje skoraj ne poznamo več. Danes so Karavanke enovito, naravno, turistično, kulturno in ekonomsko perspektivno območje.

15

ZADNJA

Štiripasovnica bo, a kdaj

Prometa med Šenčurjem in Kranjem je vsako leto več, odprtje Baumaxa pa je cesto le še dodatno obremenilo. Rešitev je štiripasovnica, ki pa je verjetno še nekaj časa ne bo.

32

VREME

V torek bo pretežno oblačno, možne bodo še posamezne plohe. V sredo in četrtek bo deloma sončno, čez dan bo več spremenljive oblačnosti.

3/17 °C

jutri: deloma sončno

9 770352 666018

KRATKE NOVICE

Kranj

O kakovosti, inovativnosti in prihodnosti

Fakulteta za organizacijske vede Kranj bo na 31. mednarodni konferenci o razvoju organizacijskih znanosti, ki bo od 21. do 23. marca v Portorožu, gostila številne priznane domače in tuje strokovnjake. "Nenehno spreminjajoče se okolje in širša globalna vpetost nas vse bolj usmerjata v nove izzive, ki jih prinaša prihodnost. In prav slednje spoznanje bo osrednja tema letošnje konference, ki nosi delovni naslov Kakovost. Inovativnost. Prihodnost," je pojasnil Peter Volf s Fakultete za organizacijske vede. Domači in tuji avtorji, ki prihajajo iz gospodarstva, izobraževalnih, raziskovalnih in finančnih institucij, javne uprave, turizma, vojske, policije in zdravstva bodo predstavili prek 180 prispevkov. "Na konferenci bodo posredovali najnovejše organizacijsko in menedžersko znanje v delovanju gospodarskih in negospodarskih subjektov v srednjeevropski regiji," je še dejal Peter Volf. **M. R.**

Jesenice

Danes praznujejo Jesenice

Dvajseti marec je občinski praznik Jesenic. Osrednja prireditev ob praznovanju bo drevi ob 19.30 v dvorani Gledališča Toneta Čufarja Jesenice. Na njej bo župan Tomaž Tom Mencinger podelil tri plakete občine, ki jih bodo prejeli Janislav Gregorič, Zora Košir Zupan in Dušan Prešern, ter plaketo župana, ki jo bo prejel Nogometni klub Jesenice. **U. P.**

Ljubljana

Jože Dežman na čelu arhiva

Vlada je v četrtek z mesta direktorja Arhiva RS razrešila dr. Dragana Matića. Za vršilca dolžnosti direktorja je imenovala Jožeta Dežmana, in sicer do imenovanja direktorja po opravljenem natečajnem postopku, vendar največ za šest mesecev. **Jože Dežman** je univ. dipl. zgodovinar in filozof, kot muzejski svetnik je zaposlen v Gorenjskem muzeju. Ukvarja se z zgodovino, antropologijo, muzeologijo, muzejsko kritiko in raznovrstno publicistiko. **D. Ž.**

Ljubljana

Lani zaplenili 150 ton živil živalskega izvora

V veterinarski upravi so ob 15. marcu, svetovnem dnevu potrošnikov, opozorili, da je ena izmed njihovih najpomembnejših nalog preverjanje varnosti živil živalskega izvora. Lani so odvzeli več kot 3800 vzorcev tovrstnih živil, od katerih jih 1,4 odstotka ni ustrezalo predpisanim zahtevam. Zaplenili so več kot 150 ton živil živalskega izvora, ki niso bila primerna za prehrano ljudi. **C. Z.**

Darilo izžrebanemu naročniku časopisa Gorenjski Glas
Knjigo prejme MARIJA JANC iz Dupelj.
www.gorenjskiglas.si

KOTIČEK ZA NAROČNIKE

Velikonočno-spomladanska razstava na Gorenjskem glasu

Da nas ne bodo prazniki prehiteli, vas moramo prav hitro povabiti k sodelovanju na tradicionalni velikonočno-spomladanski razstavi, ki jo že nekaj let zapored pripravljamo v avli Gorenjskega glasa v Kranju. Vabimo vse, ki boste karkoli ustvarjali v povezavi s tem praznikom ali pomladjo, da svoje izdelke prinesete k nam in jih predstavite na razstavnem prostoru - mizi dimenzije 80 x 80 cm. Ker želimo, da bo razstava na ogled čim dlje, predlagamo, da pričnemo postavljati razstavo kar v ponedeljek, 26. marca, dopoldne. Če takrat ne utegnete, lahko pridete tudi kakšen drug dan. Zaželeno je le, da s sabo prinesete tudi vaze, veje in/ali košare, če jih boste potrebovali za okrasitev svojega razstavnega prostora. Izdelki bodo na ogled do torka, 10. aprila, ko bomo razstavo "podrli". Prijazno povabljeni, veseli bomo vaše predstavitve!

Sosedje vabijo v Obirske jame

V občini Železna Kapla želijo svoje turistične znamenitosti, med katerimi so najlepše Obirske jame, približati tudi obiskovalcem s slovenske strani.

Danica Zavrl Žlebir

Železna Kapla - Tamkajšnji župan **Franc Jožef Smrtnik**, ki je v teh dneh v družbi direktorja Obirskih jam in predsednika tamkajšnjega turističnega društva **Christiana Varcha** obiskal sosednjo občino Preddvor in tudi naše uredništvo, pravi, da njihove naravne in turistične znamenitosti Slovenci in Gorenjci premalo poznamo. Prav zato se želijo s sosednjima občinama Jezersko in Preddvor, s katerimi živi že kulturno in športno sodelovanje, povezovati tudi na turističnem področju. V Železno Kaplo in okolico želijo privabiti več gostov iz Slovenije. "Železna Kapla je zdraviliški kraj, poleg zdravilišča so naša največja turistična znamenitost Obirske jame. Kapniške jame so žive, kapniki še kar "rastejo" in čeprav imate v Sloveniji bogat podzemni svet, je tudi naš vreden ogleda. Obirske jame so odprte dvajset let, deležne so okoli 38 tisoč obiskovalcev, iz Slovenije žal le okoli petsto. Želeli bi jih več, obisk bi radi povečali na štirideset tisoč.

Franc Jožef Smrtnik in Christian Varch / Foto: Tina Dokl

Sedaj se dogovarjamo s sosednjimi občinami, da bi jame predstavili tudi slovenskim obiskovalcem. Aprila in maja bomo ponudili pakete ogledov jam z dodatnimi ogledi znamenitosti v naši občini in s kosili v naših gostiščih," je povedal Franc Jožef Smrtnik.

Turisti danes ne prihajajo le zaradi ene stvari, želijo si videti in doživeti več, sta prepričana sogovornika. Tako se sedaj čezmejno povezujejo z občinami iz Slovenije in ena od skupnih točk je tudi geopark Karavanke, v katerega je na slovenski in na avstrijski strani vključenih po pet občin. Mežica s podzemljem Pece je središče na slovenski strani, na avstrijski bi bila Železna Kapla s svojimi jamami. Povezovale pa se bodo tudi širše regije (na avstrijski strani vsa južno Koroška), ki lahko ponudijo več izletniških točk, sogovornika govorita o desetih, ki bi pritegnile obiskovalce.

"Železna Kapla ima poleg jam tudi 2142 metrov visoki Obir, ki je kot nalašč za ljubitelje planinarjenja. Imamo dvesto kilometrov lepih markiranih poti za hojo po hribih, pešačenje, gibanje v neokrnjeni naravi. Goste vabimo tudi na kolesarjenje, med drugim tudi z električnimi kolesi, za katere bi tako na slovenski kot na avstrijski strani poskrbeli, da bi jih kolesarji lahko polnili. Goste vabimo na ribolov, na voljo imamo plezalno steno, Korte in Belska Kočna sta še točki, ki ju lahko dodamo našim turističnim prednostim, skratka dovolj je možnosti za tako imenovani naravovarstveni turizem," še pravita Smrtnik in Varch. Med kraji v Avstriji veljajo tudi za kraj z najčistejšim ozračjem, k čemur pripomore dejstvo, da se Železna Kapla že dolgo ogreva na lesno biomaso in je zaradi tega manj škodljivih izpustov v zrak. Napovedujejo, da bodo tudi to prednost v prihodnje bolje izkoristili za turistično promocijo.

Vojaki znova na Kosovo

Danica Zavrl Žlebir

Kranj - V kranjski vojašnici je bil v petek slovesen postroj 25. slovenskega kontingenta pred odhodom v mednarodno operacijo KFOR na Kosovu. Tristo vojakov in vojakinj iz različnih enot Slovenske vojske, ki na Kosovu zamenjuje predhodni kontingent, bo opravljalo enake naloge: vzdrževanje varnega in stabilnega okolja, zagotavljanje pogojev za prenos odgovornosti civilnim oblastem in varovanje objektov posebnega pomena, kot je denimo Pećka patriarhija. Slovesnosti sta se udeležila minister za obrambo Aleš Hojs in načelnik Generalštaba Slovenske vojske brigadir **Dobran Božič.** Zbrane je najprej pozdravil poveljnik sil brigadir **Branimir Furlan.** Minister **Aleš Hojs** pa je v svojem govoru odhajajočim vojakom in vojakinjam poudaril odgovornost posameznikov in države na misijah, kakršno ima Slovenija na Kosovu. Odgovornost ministrstva pa je zagotoviti varnost vojakov, je še dejal in dodal, da se bo zavzemal, da bodo slovenski vojaki v bodoče v bližnjem okolju predvsem v Sredozemlju in na Balkanu, torej tam, kjer ima Slovenija gospodarske, geostrateške in politične interese. Vojakom in vojakinjam je zaželel uspešno delo in srečno vrnitev v Slovenijo.

Foto: Matic Zorman

Ljubljana

Türk bo znova kandidiral za predsednika

Predsednik države Danilo Türk je konec tedna oznanil, da se bo na letošnjih predsedniških volitvah znova potegoval za mesto predsednika države. Nastopil bo kot nestrankarski kandidat. Že na začetku njegovo kandidaturo podpirata Milan Kučan in Zoran Janković. **D. Ž.**

Grosuplje

Podpredsednika TRS z Gorenjske

Na konvenciji Stranke za trajnostni razvoj Slovenije TRS je bil za predsednika znova izvoljen **Matjaž Hanžek.** Hermina Krt se je, kot je znano, poslovila od stranke. Podpredsednika pa sta postala **Mojca Markizeti** in **Milan Bajželj,** oba iz Gorenjske. **D. Ž.**

Dovžanova soteska bolj urejena

V sredo je bila v Razstavno-izobraževalnem središču Dolina javna predstavitev projekta Zasnova celostne ureditve Dovžanove soteske, ki je privabila številne domačine, občinske svetnike in strokovnjake.

Suzana P. Kovačič

Dolina - Sto petdeset tisoč evrov bo stala ureditev Dovžanove soteske. Projekt v petdesetih odstotkih sofinancira evropski kmetijski sklad za razvoj podeželja, preostali denar bodo zagotovili iz občinskega proračuna. Nosilka projekta je občina Tržič, partner je Krajevna skupnost (KS) Jelendol, k sodelovanju so povabili tudi pomembne institucije, ki delujejo na področju varstva narave, saj je Dovžanova soteska zavarovana kot naravni spomenik lokalnega pomena. "Največ denarja, dobrih 87 tisoč evrov, bo šlo za obnovo že obstoječe infrastrukture, kot so zamenjave dotrajanih klopi, tabel, ureditev parkirnih površin, razgledišč ... Ena od aktivnosti bo tudi ureditev nove premostitvene poti v delu soteske, kjer je zdaj treba iti po cesti, kar zaradi prometa ogroža varnost obiskovalcev. Del denarja je namenjen tudi za pripravo projektne dokumentacije in za promocijo," je povzela **Petra Hladnik**, članica projektne skupine za pripravo Zasnove celostne ureditve Dovžanove soteske. "Vrag se zmeraj skriva v malenkostih. Take ograje, kot so zdaj, ne zdržijo dolgo. Na detajle je tudi treba pomisliti," je iz občinstva opozoril **Janez Kavčič**.

"Cilj projekta je, da naredimo prijetnejše življenje za domačine in da privabimo več turistov kot do zdaj, da bomo od njih tudi kaj iztržili," je povedal župan **Borut Sajovic**. Dovžanovo sotesko je leta 2008 obiskalo 2432 ljudi, lani 1760. Pri tem so šteli samo organizirane skupine, sicer ocenjujejo, da je bilo obiska dvakrat več. Hladnikova je še povedala, da si prizadevajo, da bi Dovžanova soteska postala naravna vrednota državnega pomena.

"Projekt Zasnove celostne ureditve Dovžanove soteske smo začeli razvijati lani znotraj občinske uprave, temu smo dodali še aktivnosti na področju priprave posodobljenega prostorskega načrta za to območje in del, ki se nanaša na obogatitev vsebin Razstavno-izobraževalnega središča Dolina," je povzela Mojca Aljančič, vodja projektne skupine in nova vodja Urada za gospodarstvo in družbene dejavnosti na tržiški občini. / Foto: Tina Dokl

Projektna skupina ima v nadaljevanju predvidenih še več aktivnosti, kot je pojasnila članica **Mateja Dolžan:** "V načrtu je tudi posodobitev Razstavno-izobraževalnega središča (RIS) Dolina v sodelovanju s Prirodoslovnim muzejem Slovenije in KS Jelendol, med drugim s sistematično ureditvijo zbirk z naslovom Evolucija Zemlje in Geološke značilnosti Slovenije ter selitvijo geološkega laboratorija v kletne prostore z dodanima novima sklopoma Vesolje in Nemirna Zemlja." Ob tem je **Irena Mrak**, strokovna poznavalka Dovžanove soteske, dodala, da naj v RIS-u raje dajo več poudarka Dovžanovi soteski in okolici kot pa vseslovenskim razstavam, za kar so priložnosti drugje. RIS je leta 2008 imel 904 obiskovalce, individualnih in v skupinah, lani pa 1453.

Projekt je namenjen celoviti prostorski ureditvi Dovžanove soteske, ki je zavarovana kot spomenik lokalnega pomena in predstavlja osrednjo turistično zanimivost v dolini Tržiške Bistrice.

Navzoči na predstavitvi so izpostavili, naj pripravljavci projekta ob tem nikar ne pozabijo na dvig kakovosti življenja ljudi, ki živijo v teh krajih. Za pripombe in predloge bo sicer še dovolj časa ob javni razgrnitvi, saj je občinski podrobni prostorski načrt za območje urejanja Doline - Dovžanove soteske šele v fazi dopolnjevanja osnutka.

V Bornovih gozdovih ustavili sečnjo

1. stran

Kot je še razložil Anton Jazbec, je bilo 3600 hektarov gozdov na območju tržiške občine družini Born pravnomočno že vrnjenih, odprt je še postopek na planinah, gre za okoli 800 hektarov, in pa del odškodnine na območju Mlake, Zlita in Jelendola.

"Lastništvo Bornovih gozdov je v pretežni meri že zemljiškoknjižno urejeno. Dedovanje vrnjenega premoženja ni predmet denacionalizacijskega postopka, zato ga tudi ne spremljamo," je sporočila načelnica Upravne enote (UE) Tržič **Alenka Maršič.** Na straneh Ajpesa so javno objavljena tri notarska potrdila o spremembah Pogodbe o ustanovitvi družbe Born, v katerih se spreminjajo lastniški deleži. Konec leta 2008 je imelo podjetje Tari 8,48-odstoten delež, Martin Šetinc 12,93-odstotnega in Elizabeta Ortner Born 78,59-odstotni delež. Februarja 2009 so se odstotki spremenili, Tari so poskočili na 32,48, Martinu Šetincu na 48,43, Elizabeti Ortner Born pa se je delež znižal na 19,09 odstotka. Pod obe potrdili je podpisana ista notarka, zasledili pa smo še eno starejše potrdilo drugega notarja iz julija 2008, ko so bili odstotki o poslovnih deležih precej podobni zadnjim. In kar je še zanimivo: v zadnjem notarskem zapisu ima Elizabeta Ortner Born le še za slabih 240 tisoč evrov osnovnega vložka, medtem ko je bil ta še konec leta 2008 skoraj milijon evrov.

Vid Leskovec, pravni zastopnik Elizabete Ortner Born, za zdaj zadeve ne komentira. Prav tako včeraj za izjavo ni bil dosegljiv Rihard Jerebic iz podjetja Tari. Domačini, ki so opozorili na ustavitev sečnje dreves, so predlagali, naj svoje stališče predstavi tudi župan **Borut Sajovic.** "Gre za odnose med zasebnimi lastniki gozdov in zares želim, da bi se sami dogovorili in našli soglasje. Ker pa uživam zaupanje vseh vpletenih, tako Bornovih dedinj kot družbe Born, ki so ji dedinje vzele pooblastila za upravljanje Bornovega premoženja, smo se pred kratkim sestali v zvezi s tem. Moram pa poudariti, da občina v teh pogovorih sodeluje samo v tistem delu zgodbe, ki se nanaša na gospodarjenje z gozdovi in energetskimi objekti, predvsem pa z gozdnimi cestami. Izkoriščanje Bornovih gozdov daje delo kar nekaj kooperantom in več kot tridesetim domačinom," je povedal župan in še poudaril: "Z družino Born je občina vedno dobro sodelovala in prepričan sem, da bodo težave rešili v nekaj tednih. Družina Born je v dobro občine že veliko prispevala, nazadnje sva z gospo Elizabeto govorila tudi o njeni pomoči pri nakupu gasilskega vozila za Prostovoljno gasilsko društvo Jelendol-Dolina."

Manjka hrane za socialno šibkejše

Na Rdečem križu v Kranju so imeli prejšnji teden samo še okrog petdeset prehranskih paketov za najnujnejše primere.

Suzana P. Kovačič

Kranj - Januarja in v prvi polovici februarja so na Območnem združenju Rdečega križa (OZ RK) Kranj razdelili že štiri tone krompirja, 361 standardnih prehranskih paketov in tristo dodatnih prehranskih paketov, ki so jo pripravili iz hrane, pridobljene na podlagi humanitarne akcije Zavoda za turizem Kranj ob božično novoletnih praznikih. "Trenutno imamo samo še okrog petdeset prehranskih paketov za najnujnejše primere. Da bi premostili pomanjkanje hrane do prve distribucije prehranskih izdelkov iz Rdečega križa Slovenije, smo v petek organizirali humanitarni koncert, katerega izkupiček bomo v celoti namenili za nakup prehranskih izdelkov," je sporočila **Milka Miklavčič**, sekretarka pri OZ RK Kranj.

Tudi OZ RK Radovljica ima v centralnem skladišču na zalogi prehranske pakete samo za tiste, ki so se znašli v najhujši socialni stiski. "Imamo pa še zalogo riža in testenin," je povedala **Tanja Rupel**, strokovna delavka pri OZ RK Radovljica in dodala, da nekatere krajevne organizacije še same dokupijo hrano: "Tako je krajevna organizacija Gorje za socialno šibkejše krajane Gorij pred kratkim delila prehranske pakete." Nekaj hrane v centralno skladišče prinesejo tudi posamezniki. "Radi bi poudarili, da je članarina, ki jo prispevate krajevnim organizacijam RK, namenjena tudi pomoči socialno ogroženim sokrajanom," je še dejala Ruplova. Bolj razveseljiva novica prihaja iz OZ RK Škofja Loka, kjer je zaloga s prehranskimi paketi zadovoljiva.

Rdeči križ Slovenije načrtuje prvo distribucijo prehranskih paketov iz sredstev FIHO v aprilu, maju ter prvo distribucijo hrane iz intervencijskih zalog v juniju in juliju.

Kranj

Do petka čas za vpis v prvem vpisnem roku

Do petka, 23. februarja, imajo prihodnji dijaki čas za vpis v programe nižjega, srednjega poklicnega in strokovnega oziroma tehniškega izobraževanja ter gimnazije v prvem vpisnem roku. V petek je zadnji rok tudi za prijavo za sprejem v dijaške domove. Ministrstvo za izobraževanje, znanost, kulturo in šport bo do 5. aprila objavilo stanje prijav za vpis po posameznih programih oziroma šolah, prav tako bodo tega dne objavili stanje prijav v dijaške domove. V Sloveniji jih je 40, od tega štirje zasebni. Za 17.662 učencev (lani 18.014), ki bodo letos končali osnovno šolo, bo v prihodnjem šolskem letu na voljo 22.039 vpisnih mest (lani 24.984). **M. R.**

Gorenjski Glas

ODGOVORNA UREDNICA
Marija Volčjak

NAMESTNIKA ODGOVORNE UREDNICE
Cveto Zaplotnik, Danica Zavrl Žlebir

UREDNIŠTVO
NOVINARJI - UREDNIKI:
Marjana Ahačič, Maja Bertoncelj, Boštjan Bogataj, Alenka Brun, Ana Hartman, Igor Kavčič, Suzana P. Kovačič, Jasna Paladin, Urša Peternel, Mateja Rant, Vilma Stanovnik, Simon Šubic, Ana Volčjak, Cveto Zaplotnik, Danica Zavrl Žlebir;
stalni sodelavci:
Matjaž Gregorič, Jože Košnjek, Milena Miklavčič, Miha Naglič

OBLIKOVNA ZASNOVA
Jernej Stritar, IlovarStritar d.o.o.

TEHNIČNI UREDNIK
Grega Flajnik

FOTOGRAFIJA
Tina Dokl, Gorazd Kavčič

LEKTORICA
Marjeta Vozlič

VODJA OGLASNEGA TRŽENJA
Mateja Žvižaj

GORENJSKI GLAS (ISSN 0352-6666) je registrirana blagovna in storitvena znamka pod št. 9771961 pri Uradu RS za intelektualno lastnino. Ustanovitelj in izdajatelj: Gorenjski glas, d.o.o., Kranj / Direktorica: Marija Volčjak / Naslov: Bleiweisova cesta 4, 4000 Kranj / Tel.: 04/201 42 00, fax: 04/201 42 13, e-pošta: info@g-glas.si; mali oglasi in osmrtnice: tel.: 04/201 42 47 / Delovni čas: ponedeljek, torek, četrtek in petek od 7. do 15. ure, sreda od 7. do 16. ure, sobote, nedelje in prazniki zaprto. / Gorenjski glas je poltednik, izhaja ob torkih in petkih, v nakladi 19.000 izvodov / Redne priloge: Moja Gorenjska, Letopis Gorenjska (enkrat letno), TV okno in osemnajst lokalnih prilog / Tisk: Delo, d. d., Tiskarsko središče / Naročnina: tel.: 04/201 42 41 / Cena izvoda: 1,50 EUR, letna naročnina 2012: 157,50 EUR; redni plačniki (fizične osebe) imajo 10 % popusta, polletni 20% popusta, letni 25 % popusta; v cene je vračunan DDV po stopnji 8,5 %; naročnina se upošteva od tekoče številke časopisa do pisnega preklica, ki velja od začetka naslednjega obračunskega obdobja / Oglasne storitve: po ceniku; oglasno trženje: tel.: 04/ 201 42 48.

Kranj

Predavanje o zdravem starševstvu

V avli Gorenjskega glasa sta o starševstvu že drugič spregovorila predavatelja, zakonca in starša štirih otrok ter Imago edukatorja Tadeja Milivojevič Nemanič in Tjaž Nemanič (na sliki). Predavatelja, ki jima niti teorija niti praksa nista tuji, se strinjata, da pri starševstvu ni receptov in so naše reakcije odvisne od vsake situacije posebej, od nas samih in od našega otroštva. Bistveno pa je, da otroka res vidimo, ga slišimo, sprejmemo in mu zaupamo. Spregovorila sta tudi o t. i. starševskih projektih, ko skozi otroke želimo izživeti svoje želje. Kadar otroci ne izpolnijo naših pričakovanj, običajno ne govorimo nevtralno, pač pa se odzovemo na način, ki bi se ga morali izogibati: kritiziramo, obtožujemo, sodimo, razlagamo in ponujamo nasvete. To nas daje v položaj nad otrokom in ne vodi do povezanosti z njim. Takrat je dobro, da vemo, da otroci ne naredijo ničesar proti nam, ampak le delajo za svoje dobro. Predavatelja za večjo povezanost družine predlagata uvedbo tedenskega družinskega sestanka, ki ga vsakič vodi drug član družine, tudi otroci. Poudarila sta tudi, da se pot do boljšega starševstva začne pri spoznavanju samega sebe. **D. K.**

Kranjska Gora

V nedeljo končali letošnjo smučarsko sezono

V nedeljo so žičničarji v Kranjski Gori še zadnjič v tej sezoni pognali naprave na smučiščih. Skupaj so v končani zimski sezoni realizirali 89 smučarskih dni, zabeležili so več kot 160 tisoč obiskovalcev. "V Kranjski Gori smo imeli letos najkrajšo smučarsko sezono v zadnjih desetih letih, zato smo zabeležili tudi več kot 15 odstotkov slabšo finančno realizacijo kot v sezoni 2010/2011. Smo pa ponosni na to, da nam je uspelo sezono izpeljati izključno na umetnem snegu, kajti Zgornjesavska dolina v tej zimi ni prejela veliko naravnega snega. Obratovanje smučišča na umetni podlagi pa je bilo povezano tudi z zelo visokimi obratovalnimi stroški," pojasnjuje **Klavdija Gomboc** iz podjetja Žičnice Kranjska Gora. Poletno sezono bodo kranjskogorski žičničarji predvidoma začeli konec prihodnjega meseca. **M. A.**

89.8 91.1 96.3
Gorenjski prijatelj
Radio Sora d.o.o.,
Kapucinski trg 4, 4220 Škofja Loka,
tel.: 04/506 50 50, fax: 04/506 50 60,
e-mail: info@radio-sora.si
RADIO SORA

maran d.o.o.
Travel adventures
Predoslje 120, 4000 Kranj
www. maran.si
najem avtodoma
kombi prevozi oseb
najem kombija z opremo za kampiranje
prevoz in spremstvo na romarski poti
El Camino de Santiago
Tel. 041/638 743, e-mail: info@maran.si

Šobec tudi lani presegel načrte

V lanskem letu je imel kamp Šobec, ki je v lasti Turističnega društva Lesce, kar 19 odstotkov več gostov in 21 odstotkov več nočitev kot leto pred tem.

Marjana Ahačič

Lesce - "Podatki kažejo, da je bilo lansko leto več kot uspešno. Dosegamo rezultate, s kakršnimi se večina ne more pohvaliti," je bil v poročilu o delu v preteklem letu v soboto na občnem zboru Turističnega društva Lesce zadovoljen predsednik društva **Zlatko Kavčič.** V kampu Šobec, katerega lastnik je 2500-člansko Turistično društvo Lesce, so tako lani imeli kar 19 odstotkov več gostov in ustvarili 21 odstotkov več nočitev kot leto poprej, kar je precej nad povprečjem v državi, kjer bilo v preteklem letu za sedem odstotkov več gostov in pet odstotkov več nočitev (deset odstotkov več gostov in devet odstotkov več nočitev v kampih).

"Svetovna kriza, ki jo doživljamo, ni dober temelj za napovedi, a vedno smo bili zahtevni pri postavljanju ciljev," je še dejal Kavčič in napovedal, da za letošnje leto načrtujejo, da bo kamp obiskalo 21.500 gostov, to je tri odstotke več kot lani. Ti gostje naj bi ustvarili kar 77 tisoč nočitev, kar je šest odstotkov več kot leto poprej, a je pri tem poudaril, da je sezona v kampih v veliki meri odvisna od vremena.

Predsednik turističnega društva Zlatko Kavčič / Foto: Gorazd Kavčič

Razvojni načrti za Šobec ostajajo enaki kot že nekaj let - predvsem gradnja nove restavracije, ki pa se ne more začeti, dokler kamp nima urejene niti povezave z javno kanalizacijo niti čistilne naprave. Kavčič je ob tem opozoril še na nedavno trikratno povečanje občinskega davka - nadomestila za uporabo stavbnega zemljišča. "Menimo, da ga nismo dolžni plačevati, saj smo vso komunalno infrastrukturo zgradili sami, poleg tega pa za Šobec ni sprejet urbanistični načrt, kar je eden od pogojev, ki mora biti izpolnjen, da se lahko zaračunava tako nadomestilo. Če ne bo šlo drugače, bomo svojo pravico morali poiskati tudi na sodišču."

V lasti Turističnega društva Lesce je tudi hipodrom, ki je trenutno v najemu konjeniškega kluba in za katerega društvo že nekaj časa načrtuje temeljito prenovo. Kdaj se bo ta začela, še ni določeno, saj, kot poudarja Zlatko Kavčič, krizni časi narekujejo tehten razmislek o tem, kdaj in v kakšnem obsegu začeti obnovo.

Dišalo po pristnih domačih jedeh

V okviru regijskih tekmovanj v avtohtoni lokalni kulinariki so se v petek v pripravi že skoraj pozabljenih slovenskih jedi pomerili tudi gorenjski osnovnošolci.

Mateja Rant

Bled - Tekmovanje se odvija pod okriljem spletnega portala kuhnapato.si, pripravili pa so ga z namenom, da bi pripravo pristnih slovenskih jedi iztrgali pozabi. Na osmih regijskih tekmovanjih se bo pomerilo skoraj šeststo osnovnošolcev oziroma 97 ekip. V petek so kuhalnice v restavraciji Panorama vihteli učenci iz šestih gorenjskih osnovnih šol, ki so bili razdeljeni v devet skupin. Pripravili so od krompirjeve juhe, šare in govnača do žgancev in ajmohta, med posladki ni manjkala blejska rezina, brbončice pa je bilo mogoče razvajati tudi s pečeno kašo s suhimi slivami, jabolčnim zavitkom, sirovimi štruklji in smetanovim rižem.

Mladi kuharji so se merili v pripravi pristnih domačih jedi.

"Naša želja je, da bi učenci iz starih kuharskih knjig in pripovedovanj babic izbrskali stare recepte, ki jih sicer lahko malo posodobijo, a morajo v osnovi ostati jedi, ki so jih jedli včasih," je razložila organizatorka tekmovanja Anka Peljhan. Tudi gorenjski osnovnošolci so izvrtali vrsto takih receptov. "Pripravljamo ajdov mlečni močnik, hruškovo kremo in zelenjavne sendviče s trničem, to je sirom z Velike planine," je razložila Teja Mihelčič iz Osnovne šole Toma Brejca Kamnik. Iz loncev je lepo dišalo tudi pri ekipi Osnovne šole Franceta Prešerna iz Kranja, ki so skuhali "šaro" s svinjino. "Šara je neke vrste obara, v katero so nekoč dali vse, kar so imeli pri hiši. Namesto svinjskega mesa pa so uporabili svinjsko glavo," je pojasnila Katja Lopuh. Zahtevne priprave sirovih štrukljev pa so se lotili učenci Osnovne šole Toneta Čufarja Jesenice. "Saj ni težko, kuhamo tudi v šoli," je bil najbolj zgovoren Kevin Kuralt. Vsi tekmovalci so morali pripraviti tri jedi, in sicer tako imenovano jed "na žlico", sladico in obložene kruhke. "Z obloženimi kruhki smo želeli spodbuditi otroško kreativnost in jih obenem navdušiti za zelenjavo. Otroci je namreč pogosto ne marajo, če pa to zavijejo v kreacijo in si jo torej 'podtaknejo', pa jo tudi pojedo," je dejala Anka Peljhan. Komisija je ocenjevala ne le videz in okus jedi, ampak celoten postopek njene priprave. "Imajo izjemno težko delo, odločajo res detajli. V gneči in pod stresom učenci skuhajo take kulinarične presežke, da bi se lahko merili z vrhunskimi kuharji," je tekmovalce pohvalila Anka Peljhan. Na državno tekmovanje 15. maja v Mariboru so se po odločitvi komisije uvrstile tri skupine, in sicer Smrkete z OŠ Frana S. Finžgarja Lesce, Prešernove Francke iz OŠ Franceta Prešerna Kranj in Šefla iz OŠ Toneta Čufarja Jesenice.

Občinski denar tudi za veroučne učilnice

Komendski svetniki so sprejeli proračun za letošnje leto, ki predvideva za 10,5 milijona evrov odhodkov. A velikih projektov ne bo, če ne bo tudi evropskega denarja.

Jasna Paladin

Komenda - Proračun za letošnje leto je višji od lanskega, skoraj polovica sredstev pa je namenjena investicijam, čeprav bodo te odvisne od realizacije kapitalskih prihodkov.

Dobra dva milijona evrov je namenjenih gradnji kanalizacijskega sistema, okrogel milijon gre letos za doplačila oskrbnin stroškov vrtcev, tristo tisočakov pa za odkupe zemljišč, potrebnih za komunalno urejanje občine. Največja postavka med investicijami je pol milijona evrov za gradnjo krožišča na Zajčevi ulici v središču Komende, za kar Občina pričakuje tudi evropski denar. Potrebna zemljišča so že v občinski lasti, projekti so tudi že pripravljeni, občina čaka le še na soglasje zavoda za varstvo kulturne dediščine. Prostorsko stisko v vrtcih nameravajo rešiti s postavitvijo začasnega montažnega vrtca, za kar namenjajo 220 tisočakov, skoraj 262 tisoč evrov bo treba izplačati kot odškodnino denacionalizacijskemu upravičencu, za nadaljevanje urejanja Športnega centra Komenda je predvidenih sto tisočakov. Poplačati bo treba tudi dolgoročni dolg občine, ki je ob koncu lanskega leta znašal dobrih osem milijonov evrov (za glavnice je letos planiranih 177 tisoč evrov). Bo pa občina letos prodala telekomunikacijsko in elektro omrežje, ki so ga zgradili v poslovni coni. Od prodaje si obetajo okoli 2,5 milijona evrov.

Med večjimi projekti letošnjega leta je tudi ureditev krožišča na Zajčevi ulici v samem središču Komende.

Večurna razprava svetnikov se je tokrat vrtela okoli devetih amandmajev, ki so jih vložile svetniške skupine. Največ polemik je sprožila pobuda Danice Zmrzlikar, ki je v imenu Nsi predlagala, da se iz občinskega proračuna nameni 25 tisoč evrov za obnovo veroučnih učilnic. "Število otrok, ki obiskujejo verouk, se je znatno povečalo, tudi zaradi priseljevanja. Takšnih otrok je zdaj že 320, stanje obstoječih dveh učilnic pa ni zavidljivo. Prostora nimajo niti skavti niti pevci. Sredstva bodo namenjena ureditvi treh novih in prenovi dveh obstoječih učilnic, skupna predračunska vrednost pa je 182 tisoč evrov. Gre za stvar, ki se tiče praktično vseh krajanov," je povedala Zmrzlikarjeva. Župan je predlogu nasprotoval, saj naj občina ne bi imela denarja že za številne občinske projekte. Predlagal je, da bi se verouk izvajal kar v prostorih osnovne šole, a svetniki so na koncu podprli pomoč Župniji Komenda - 25 tisoč evrov jim bodo nakazali v dveh delih. Z amandmaji in prerazporejanjem sredstev so svetniki med drugim zagotovili tudi pet tisoč evrov za hladilnico Lovske družine Komenda, trideset tisočakov za obnovo parketa v športni dvorani in pet tisoč evrov za plezalno steno PD Komenda.

Odprli policijsko pisarno

"Zelo sem zadovoljen, da bodo v občini policisti več prisotni," je ob odprtju policijske pisarne povedal župan Milan Čadež.

Boštjan Bogataj

Gorenja vas - Po dvanajstih letih so v Gorenji vasi v Poljanski dolini prejšnji teden znova dobili policijsko pisarno. "Racionalno, na enem mestu, skupaj s krajevnim uradom, bo v občinski stavbi odslej tudi policijska pisarna. To pomeni, da lahko občani veliko uradnih opravkov opravijo v domačem kraju," je povedal gorenjevaško-poljanski župan Milan Čadež.

Pobudo je župan izrazil na posvetu županov s predstavniki Policijske uprave Kranj novembra lani. Policisti so proučili varnostne razmere na škofjeloškem območju in kmalu sprejeli odločitev o večji prisotnosti v Poljanski dolini. "Domačini bodo lahko v miru opravili postopke s policisti, kar je velika pridobitev za obe strani. Prijavljali bodo varnostne težave v svojem okolju in se v miru pogovorili s policistom," je ob odprtju povedal Simon Velički, direktor PU Kranj, ki upa, da bodo občani prisotnost policista (stalno ob sredah od 14. do 16. ure) izkoristili.

"Hujših težav na področju občine Gorenja vas - Poljane ni, poznamo pa kršitve kot tudi povsod drugje: od težav pri gostinskih lokalih do tatvin in vlomov," je ob odprtju povedal vodja policijskega okoliša (in tisti, ki bo obiskovalce pričakal v novi pisarni) Sebastjan Mirnik. V vseh treh manjših občinah na škofjeloškem delujejo policijske pisarne, Janez Šuštar, komandir Policijske postaje Škofja Loka, pa o njihovem delovanju pravi: "Želimo si, da bi nas domačini večkrat obiskali in bi že v pisarnah lahko rešili težave."

Foto: Denis Bozovičar

Sebastjan Mirnik, Milan Čadež in Simon Velički so prerezali trak nove policijske pisarne v Gorenji vasi.

Kranj

Županov veleslalom bo v nedeljo

To nedeljo, 25. marca (in ne v soboto, 24. marca, kot je bilo sprva načrtovano!) Mestna občina Kranj in ASK Triglav pripravljata športno-rekreativno prireditev z dobrodelnim značajem: 2. županov veleslalom. Prireditev se bo na progi Žeton na Krvavcu začela ob 10. uri, po končanem tekmovanju, ki bo potekalo v sedmih starostnih kategorijah, pa bo pred kočo ASK Triglav tudi družabni program. Prijave že sprejemajo na e-naslovu jelena.krgovic@kranj.si ali po telefonu 04/237 31 12, prijaviti pa se bo mogoče tudi na dan tekmovanja na spodnji postaji žičnice Krvavec. Denar, zbran s prijavnino, bo namenjen Alpskemu smučarskemu klubu Triglav, organizatorji pa poleg tekmovalcev vabijo tudi navijače. **V. S.**

www.gorenjskiglas.si

PREJELI SMO

Proti družinskemu zakoniku

Podajam odgovor na članek o družinskem zakoniku, ki ga je objavila v vašem časopisu Damjana Šmid v treh nadaljevanjih, v rubriki Moj pogled, pa tudi na članek Miha Nagliča v prilogi Moja Gorenjska. Oba menita, da ja družinski zakonik dobra rešitev, sam pa sem drugačnega mnenja.

Pozabljamo, da so moralni nauki in deset Božjih zapovedi v Sv. pismu temelj evropske kulture. Tega v šoli ne slišijo, zato so otroci duhovno anoreksični, drugače pa zelo razvajeni s permisivno vzgojo. Zlo, ki se dogaja v šolah, bodo morali krotiti z redarji, česar v katoliških šolah ne potrebujejo. Tudi v drugih kulturah vzhoda vzgajajo za duhovne vrednote in disciplino. Pri nas se Cerkev trudi, da bi to ohranjala. V 3. Mojzesovi knjigi Bog naroča, naj pove ljudstvu, naj ne počnejo, kar delajo sosednji narodi. Naj spolno ne občujejo z ožjim sorodstvom, ker je to krvoskrunstvo, naj moški ne občuje z moškim, ker je to gnusoba, in naj ne občujejo z živalmi. So še drugi napotki, ki bi jih bilo dobro poznati.

Novi zakonik ima prek osemdeset členov, s katerimi ekscentrični politiki zavajajo nepoučeno javnost. S tem ustvarjajo meglo za izpeljavo svojih interesov. To, kar naša mladina ne ceni, bi si homoseksualni pari zelo želeli. Radi bi se poročali in imeli otroke. Seveda bi potem otroke lahko legalno posvajali ali kupovali. Tako se že dogaja v nekaterih delih Amerike pa tudi Evrope. To je tistih nekaj členov, ki nekaterim delajo preglavice. Dva homoseksualna para sta že pripeljala devetletni deklici iz Amerike. Druga dva sta si priborila triletno deklico, ker sta imela moč in vpliv, da sta to dosegla. Kakšno zgodbo bi pa povedale njune mamice, ki so otroke izgubile? Hudič se skriva v majhnih pomanjkljivostih, ki pa s časom postanejo problemi. Tako je tudi s cigaretami, pijačo, drogo, debelostjo itd. Kar je slabo že v izvoru, ne more postati dobro, ampak je lahko samo še slabše. Vemo, da zgledi vlečejo, in ne bi sebi ali komurkoli želel, da bi živel kot otrok v takšni zvezi. Ne more biti nekaj enako, kar je drugačno in nenaravno.

Med vse, kar je dobrega v zakoniku, nam podtikajo kukavičja jajca, zato tega paketa ne želim sprejeti. Otrok mora imeti pravico živeti v najboljšem možnem okolju. To pa je, da se moški in ženska tako spoštujeta, da se odgovorno odločita za zakon, sprejmeta z ljubeznijo otroke ter jih vzgajata (ne razvajata) za življenje. Zakon mora podpirati takšno obliko, saj so vse druge možnosti slabše, ne pa, da bomo iz izjem delali pravilo. Vse druge oblike morajo pristojne službe reševati posamezno z veliko mero modrosti. Ali bomo tudi ljubice, ki si jih nekateri lahko privoščijo, morali sprejeti kot del družine. Tudi komisija za medicinsko etiko, ki jo vodi g. Trontelj, dvomi o dobronamernosti tega zakonika. Zdravniki so nas že kdaj opozarjali, da nemoralno spolno življenje prinaša več spolnih bolezni in aids.

Bodimo podobni soli, kakor nas opozarja Jezus. Cerkev je konzervativna (ne nazadnjaška) ter nas opozarja, naj tudi mi razločujemo med dobrim in zlom. Blagor mu, ki se nad njo ne spotika, kakor je Jezus rekel tudi o sebi.

Tomaž Primc, Kranj

V Besnici jim ni dolgčas

Besničani so minuli petek v avli kranjske občine pokazali, kaj vse se dogaja malce proč od mesta, kako ohranjajo kulturno dediščino in kako skrbijo, da jim nikoli ni dolgčas.

Vilma Stanovnik

Kranj - Podeželje mestu - Besnica Kranju je bil naslov prireditve, ki so jo Krajevna skupnost Besnica, Turistično društvo Besnica, Podružnična osnovna šola Besnica, KUD Sejalec Besnica in Čebelarsko društvo Besnica na čelu z glavnima organizatorjema, Kulturnim društvom Jože Papler Besnica in Mestno občino Kranj, minuli petek zvečer pripravili v avli kranjske občine.

"Namen prireditve je, da mestu predstavimo, kaj se na podeželju dogaja, kako se zabavamo in kako delamo. Hkrati bi se s to prireditvijo radi zahvalili naši občini, ki dobro skrbi tudi za podeželje. Tako smo pred nedavnim v Besnici dobili novo telovadnico, za katero smo prepričani, da bo postala tudi nov kulturni center Besnice," je številnim obiskovalcem prireditve pojasnil predsednik KD Jožeta Paplerja Besnica **Janez Zeni** in dodal, da so bili organizatorji veseli, ker jim je za prireditev uspelo združiti vsa društva, ki delujejo v Besnici, razen gasilcev, ki pa jih v petek k sreči niso potrebovali.

Foto: Matic Zorman

Folklorna skupina Ajda se je predstavila tudi z najmlajšo skupino plesalk in plesalcev.

Nastopajoči so poskrbeli, da so obiskovalci lahko zvedeli precej o zgodovini Besnice pa tudi o tem, kaj vse se tam dogaja. Tako so klekljarice prikazale izdelovanje čipk, šolarji so predstavili zanimivosti Besnice, prikazali so umetnine iz medu, pletenje košar, videli smo kmečko orodje, zanimive domače izdelke, pa tudi slikarsko razstavo besniških umetnikov **Pavla Kuharja** in **Franceta Beštra.**

Nikakor ni manjkalo glasbe in plesa. Pod vodstvom umetniške vodje **Špele Eržen** se je predstavila Folklorna skupina Ajda, ki je nastopila s kar tremi starostnimi skupinami folkloristov, izvirne kostume pa jim je sešila **Mira Velkavrh.** Za dobro razpoloženje so poskrbela tudi vokalna skupina Ajda in harmonikarji, na koncu pa so obiskovalci lahko poskusili še domače dobrote iz kmečke kuhinje. "Vesel sem, da ste Kranjčanom predstavili Besnico, saj imate res veliko pokazati. Ste ena najbolj aktivnih krajevnih skupnosti, ki ima veliko delovnih društev in vedno se kaj dogaja. Tako je bivanje na vasi lahko še kako prijetno, čeprav ima tako bivanje v mestu kot na vasi svoje prednosti," je ob prireditvi povedal podžupan kranjske občine **Bojan Homan,** Besničani pa so gostiteljem v spomin na prireditev podarili veliko medeno srce.

LOTO

Rezultati 23. kroga - 18. marca 2012
7, 11, 16, 24, 32, 34, 39 in 8
Lotko: 9 5 4 9 9 6
Loto PLUS: 13, 14, 16, 22, 23, 35, 37 in 10
Sklad 24. kroga za Sedmico: 250.000 EUR
Sklad 24. kroga za Lotka: 305.000 EUR
Sklad 24. kroga za PLUS: 700.000 EUR

Prenovljena trgovina OBI Kranj vas pričakuje

Znana lokacija in prenovljena najljubša trgovina mojstrovalcev. Še lepša, še svetlejša in s še bogatejšo ponudbo vas trgovina OBI v Kranju pričakuje vsak dan od 8. do 20. ure ter ob nedeljah od 8. do 13. ure.

Ko mojstrovalec ali mojstrovalka potrebuje material za dom, okolico ali vrt, je pot samo ena - OBI. Prijazni in strokovni prodajalci vam pomagajo pri odločitvi, katero orodje je pravo, koliko gradbenega materiala potrebujete, katera roža je prava za vaš balkon in katera kosilnica bo najprimernejša za vašo trato ob hiši.

Pravi mojstrovalci ob nakupu pokažejo svojo kartico Bober Bonus Card in prihranijo - takoj, saj OBI za imetnike kartice ponuja posebne akcijske cene in ob koncu leta, ko za svoje nakupe dobijo vrednostni bon v višini do 10 odstotkov opravljenih nakupov.

Bober Bonus Card ponuja še več - med drugim pol cenejšo dostavo na dom ali najem prikolice, vračilo gotovine za preveč kupljenega blaga in rojstnodnevno presenečenje - 15 odstotkov popusta ob nakupu izdelka po lastni izbiri v katerikoli trgovini OBI v Sloveniji.

Mojstrovalci - srečamo se v prenovljeni trgovini OBI v Kranju na Stari cesti 25.

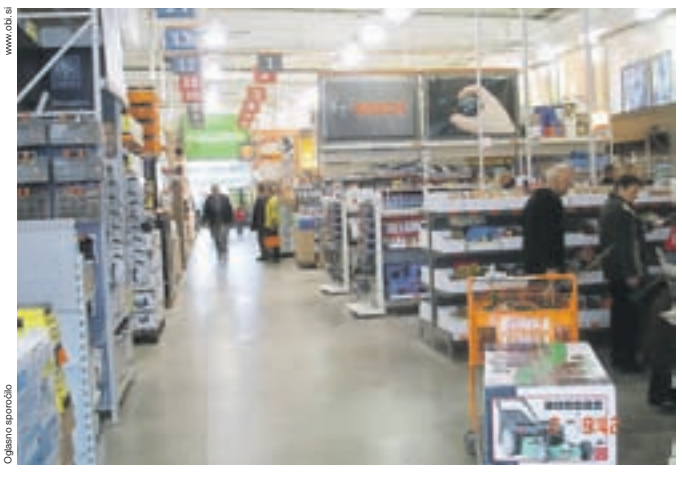

www.obi.si

Oglasno sporočilo

GG IZLET I 30. marca do 1. aprila 2012 (dve nočitvi)

Gorenjski Glas

TRIDNEVNI IZLET V BEOGRAD

Vabimo vas, da se nam v družbi naročnikov Gorenjskega glasa pridružite na izletu v evropsko prestolnico s šarmom starih časov in pridihom balkanskega humorja.

1. dan: KRANJ-BEOGRAD
Odhod avtobusa z avtobusne postaje Kranj ob 2. uri zjutraj. Nočna vožnja do Beograda, sledi avtobusni ogled. Videli bomo Novi Beograd, si ogledali Dedinje, stadion JNA, hram Svetega Save, Kalemegdan. Sprehod do trga Republike, Ulice Kneza Mihajla ... Popoldne nastanitev v hotel in prosto za sprehode po mestu. Večerja v hotelu in prenočevanje.

2. dan: BEOGRAD-AVALA-TOPOLA
Po zajtrku avtobusni izlet po Šumadiji. Postanek v Oplencu in obisk Topole, popoldne vrnitev v Beograd, nekaj prostega časa, večerja v znani boemski četrti Skadarlija ob "starogradski" glasbi. Vrnitev v hotel.

3. dan: BEOGRAD-KRANJ
Po zajtrku obisk beograjske živilske tržnice. Vožnja do Zemuna in vkrcanje na ladjo, s katero bomo naredili krožno vožnjo okoli Ratnega ostrova (vojnega otoka). Na ladji okusno ribje kosilo. V popoldanskih urah odhod iz Beograda, prihod v Kranj v večernih urah.

Cena na osebo: 229 EUR

CENA VKLJUČUJE: avtobusni prevoz, cestnine, dvakrat polpenzion, nočitvi v hotelu 3-4*, večerjo na Skadarliji, krožno plovbo s kosilom, lokalno vodenje, oglede, vstopnine, organizacijo in vodenje potovanja. Doplačilo za enoposteljno sobo je 30 EUR za dve nočitvi.

Informacije, prijave in izvedba programa:
Kompas Kranj, Slovenski trg 6, tel.: 04/20 14 261/266/267 ali na: kranj@kompas.si; **Kompas Škofja Loka**, Kapucinski trg 8, tel.: 04/51 11 770/771 ali na: skofjaloka@kompas.si

POHITITE S PRIJAVAMI, NA VOLJO ŠE NEKAJ PROSTIH MEST!

KOMPAS HOLIDAYS

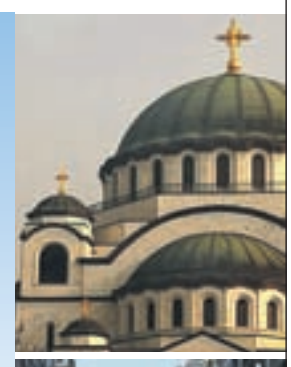

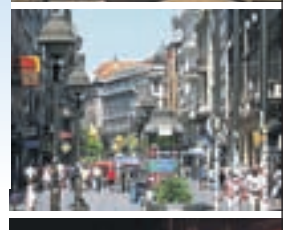

www.gorenjskiglas.si

Investicija in inovacije za rast

M Sora v Žireh gradi nov objekt, v katerega se seli hčerinsko podjetje Norica, z inovativnimi okni pa si želijo odločnejši prodor na nemški trg.

Boštjan Bogataj

Žiri - M Sora je leta 2010 zaradi stečajev gradbincev, večji del gre na račun SCT in Vegrada, ob dvajsetih milijonih evrov skupnega prometa izgubila 410 tisoč evrov. Lani je bilo nekoliko bolje, odpisati so morali za dvesto tisoč evrov terjatev, a se bojijo, da bo letos prišel nov val stečajev in bo višina odpisa spet višja.

Največjo težavo pri poslovanju Aleš Dolenc, direktor M Sore, vidi v slabi plačilni disciplini nekaterih kupcev oziroma pri izgubi časa v boju za svoj denar. "Stečajno-odvetniška mafija je ugrabila državo, našla luknje v zakonih in stečajne postopke izkoristila za bogatenje na račun upnikov. Iz stečajev danes nekaj dobijo le banke, ki so povezane z istimi krogi, vsi drugi ostanemo goli in bosi," meni direktor. Podjetjem, ki so jih vodstvo in lastniki spravili na kolena, bi morali odvzeti upravljanje in lastništvo, oboje pa bi prevzeli upniki, ki so takrat dejanski ekonomski lastniki. Ti bi ocenili, ali se splača nadaljevati ali ne.

Omeni projekt Dunajski kristali, ki ga je naročila in vodila država, nato pa zaradi političnih igric odstopila od projekta. Žrtve niso velika in danes osovražena (tajkunska) podjetja, ampak popolnoma nič krivi; med njimi Almont, Alukomen, Marmor Hotavlje in drugi. "Podjetja imajo v takšnih projektih milijone evrov, država pa se iz nas dela norca," pravi Dolenc, ki ne zahteva pomoči za gradbeništvo ali podizvajalce, ampak red, v katerem bo goljuf kaznovan, drugi pa bodo lahko normalno delovali.

Aleš Dolenc, direktor žirovske M Sore, kljub slabim gospodarskim trendom doma in v svetu napoveduje rast tudi za leto 2012. / Foto: Polona Mlakar Baldasin

V M Sori je 150 zaposlenih, skupaj s hčerinskimi podjetji v Sloveniji in tujini že 175, od tega 15 sodelavcev v Norici in dvajset v programu Stavbnega okovja.

Investicija za rast

Za boljšo prihodnost in spopad s krizo so se v M Sori odločili za investicijo in inovacije. "Pred 12 leti smo kupili podjetje Norica iz Radovljice, ki ves čas raste in ima zanimive programe. Že pred leti smo ugotovili, da sedanji prostori ne omogočajo nadaljnjega razvoja, začeli smo razmišljati o novi stavbi v Žireh in selitvi. Načrt o novih prostorih sedaj uresničujemo," pravi Aleš Dolenc.

V novem objektu bodo uredili skladišča in prostor za komercialo, v sedanji objekt stavbnega okovja pa se bo sedanjemu delu pridružila sestavljalnica avtomatskih vrat in program protipožarnih sistemov oken in vrat s samostojnim napajanjem vira energije. "Računamo, da bomo znižali stroške logistike (prevoza) in stroške skladiščenja. Če smo prej delovali kot dve majhni podjetji, kjer vsak dela vse, se bo delo poslej specializiralo," pove direktor. Poleg takojšnjih sinergijskih učinkov si lahko v Žireh v prihodnosti obetajo tudi nova delovna mesta.

Druga velika novost M Sore je prvo protipožarno leseno okno s sistemom samostojnega napajanja. Narejeno je po zahtevnih evropskih standardih in overjeno v referenčnih nemških laboratorijih. "Po naših informacijah gre za edino tovrstno leseno okno na svetu, do končnega rezultata pa smo potrebovali veliko raziskovanja in časa," o novosti, ki so jo že predstavili na sejmu Dom v Ljubljani, sedaj pa ga bodo še na največjem sejmu oken FensterBau v Nürenbergu, pravi direktor Dolenc.

Svetovna novost

Na nemškem trgu je M Sora z okni že prisotna, a od proizvajalcev z juga tamkajšnji kupci pričakujejo zgolj nizke cene. "Morda je naše inovativno okno priložnost, da nas vidijo nekoliko drugače in bomo lažje prodali tudi druge naše izdelke. To je pomembno, saj v Sloveniji še lahko rastemo, vendar omejeno. Zato potrebujemo tuje trge," pojasni Aleš Dolenc. Danes enota Mizarstvo (okna) izvozi petino proizvodnje, največ v Italijo, veliko slabše gre s prodajo na Hrvaškem, kjer je kriza v gradbeništvu še večja kot v Sloveniji.

Gospodarska kriza je po drugi strani ustvarila tudi strahovit pritisk na cene, zato zaslužki padajo. "Ne obupavamo. Kak kupec bo morda odšel, pričakujemo pa, da bo omagal tudi kak konkurent. Zato so prihodnji meseci in leta za nas velik izziv," boj s kvalitetnimi in inovativnimi izdelki napoveduje Aleš Dolenc. Rasli so v preteklem letu (skupno zgolj za kak odstotek, pri oknih za deset odstotkov) in bodo po načrtih tudi letos. Največje nezadovoljstvo ostaja pri živilski maloprodaji, kjer so nezadovoljni z dosedanjo franšizo. Svetla točka je sedaj že uveljavljen domači kotiček s proizvodi okoliških kmetij in prodaja neživilske ga asortimenta.

Bo zaposlovanje raslo ali upadlo?

Umar ob koncu leta napoveduje 119 tisoč brezposelnih v Sloveniji, gospodarstvo naj bi se skrčilo skoraj za odstotek.

Boštjan Bogataj

Ljubljana - Padec gospodarske aktivnosti, ki smo ga v Sloveniji zabeležili že lani, se bo letos poglobil (-0,9 odstotka). Razlogi tičijo v poslabšanju razmer na evrskem območju, kar izhaja iz negotovosti na finančnih trgih, slabega razpoloženja v podjetjih in pri potrošnikih ter ukrepov držav, med njimi je tudi konsolidacija javnih financ v Sloveniji.

"Ti ukrepi bodo imeli kratkoročno negativne posledice za gospodarsko aktivnost, vendar brez konsolidacije ni mogoče obnoviti dostopa do virov financiranja, ki bo omogočil oživitev gospodarske aktivnosti v prihodnjih letih," opozarja Boštjan Vasle, direktor Urada RS za makroekonomske analize in razvoj (Umar). Podobno kot v preteklih letih bo tudi v 2012 gospodarsko aktivnost spodbujala mednarodna menjava, ki bo še višja kot leto prej, a bo rasla počasneje od želja in napovedi.

Stopnja registrirane brezposelnosti naj bi se povišala na 12,9 odstotka, povprečno število brezposelnih pa naj bi se letos približalo 119 tisoč. Za leti 2013 in 2014 na Umarju pričakujejo, da bo gospodarska aktivnost postopoma naraščala, razmere na trgu dela pa se bodo poslabševale, a manj intenzivno.

Nekoliko večje število brezposelnih na Gorenjskem so pred slabim mesecem, zaradi novega vala krize, napovedali že v Območni službi Kranj Zavoda RS za zaposlovanje. "Ob koncu prejšnjega leta je bilo brezposelnih manj kot leto prej, konec tega leta pričakujemo, da bo število znova višje za nekaj odstotkov," je pojasnila direktorica Dragica Ribnikar. Iz 8080 brezposelnih Gorenjcev naj bi se število povzpelo na 8400 do 8500 brezposelnih.

Po drugi strani raziskava družbe Manpower (ta posreduje delovno silo) kaže, da so slovenski delodajalci glede zaposlovanja v drugem četrtletju občutno bolj optimistični kot v prvem četrtletju. V raziskavo je bilo vključenih 620 delodajalcev iz desetih panog. Kar 16 odstotkov delodajalcev napoveduje povečanje, sedem odstotkov pa zmanjšanje števila zaposlenih. Te napovedi so najbolj optimistične od začetka merjenja razpoloženja delodajalcev v Sloveniji.

Višja trošarina za cigarete in alkohol

Cveto Zaplotnik

Ljubljana - Po zakonu o trošarinah se bo trošarina za cigarete s 1. aprilom zvišala s 83 na 86 evrov, vlada pa je na podlagi zakonsko določenega zvišanja že izdala uredbo, s katero je določila znesek specifične in stopnjo proporcionalne trošarine. Specifična trošarina bo po novem znašala 0,4377 evra za zavojček dvajsetih cigaret oz. 21,8833 evra za tisoč cigaret, proporcionalna trošarina pa 45,6346 odstotka drobnoprodajne cene.

Zvišanje trošarine bo povzročilo tudi podražitev cigaret. Iz Tobačne Ljubljana so sporočili, da se bo maloprodajna cena zavojčka cigaret znamke Boss s 1. aprilom zvišala z 2,70 na 2,80 evra, znamke West z 2,80 na 2,90 evra, v povprečju za deset centov se bodo podražile tudi druge njihove cigarete. Delež davščin v maloprodajni ceni cigaret Boss bo od 1. aprila predstavljal 78,1 odstotka, pri cigaretah West pa 77,4 odstotka.

Vlada je pripravila že tudi uredbo o določitvi zneska trošarine za alkohol in alkoholne pijače, po kateri naj bi se trošarina za pivo, vmesne pijače in etilni alkohol s 1. aprilom povečala za deset odstotkov. Vlada bo pri tem izkoristila možnost, da zakonsko določene trošarine v skladu z ekonomsko politiko lahko zviša do petdeset odstotkov.

Ljubljana

Potrošniki opozarjajo na finančne probleme

Potrošniške organizacije vsako leto ob svetovnem dnevu potrošnikov (15. marcu) izpostavijo pereče probleme potrošnikov, letos so že tretje leto zapored opozorile na težave na področju finančnih storitev. Zveza potrošnikov Slovenije je skupaj z Zvezo društev upokojencev Slovenije, Zvezo prijateljev mladine in sindikati pozvala vlado, da pripravi program ukrepov za pomoč pri reševanju finančnih problemov potrošnikov. Velik problem je v tem, da banke neomejeno posegajo na račune strank. "Potrošniku mora na računu ostati denar za preživetje, zato bi morali biti vsi prejemki v višini sedemdeset odstotkov minimalne plače zaščiteni pred izvršbami in posegi," je poudaril Boštjan Krisper iz zveze potrošnikov, kjer se zavzemajo tudi za to, da bi banke predvsem socialno ogroženim skupinam potrošnikov ponudile osnovni bančni račun, ki bi za sprejemljivo ceno vključeval le osnovne funkcije. **C. Z.**

Ljubljana

Predlagajo 4,50 evra dividende na delnico

Družba Mercator je imela ob koncu lanskega leta 28,8 milijona evrov bilančnega dobička. Uprava in nadzorni svet predlagata, da bi ga 16,9 milijona evrov namenili za izplačilo dividend, ves preostali dobiček pa naj bi ostal nerazporejen. Če bodo delničarji na skupščini 30. marca soglašali s tem predlogom, bodo v roku šestdesetih dni prejeli dividendo v znesku 4,50 evra na delnico. **C. Z.**

Svet zavoda
OŠ Jela Janežiča
Podlubnik 1, 4220 Škofja Loka

razpisuje delovno mesto

RAVNATELJA/RAVNATELJICE

Kandidat/-ka mora za imenovanje na funkcijo ravnatelja/ravnateljice izpolnjevati splošne zakonske pogoje in posebne pogoje za zasedbo delovnega mesta v skladu s 53., 58., 92., 94. in 107.a členom ZOFVI ter prehodne določbe 143. in 145. člena ZOFVI (Ur. l. RS, št. 12/96 in 23/96), po 43. členu Zakona o spremembah in dopolnitvah ZOFVI-A (Ur. l. RS, št. 64/2001) ter 9. členu Zakona o spremembah in dopolnitvah - ZOFVI-H (Ur. l. RS, št. 58/09 in popr. 64/09 ter 65/09) in v skladu z 38. členom Zakona o osnovni šoli - ZOsn (Ur. l. RS, št. 81/06 - UPB3 in spremembe 102/07). Kandidati/-ke morajo imeti pedagoške, vodstvene, organizacijske in druge sposobnosti za uspešno vodenje zavoda.

Izbrani/-a kandidat/-ka bo imenovan/-a na delovno mesto ravnatelja za dobo 5 let. Začetek mandata je 1. september 2012.

Pisne prijave z dokazili o izpolnjevanju zahtevanih pogojev (dokazila o izobrazbi, nazivu, opravljenem strokovnem izpitu, opravljenem ravnateljskem izpitu, program vodenja zavoda, delovnih izkušnjah v vzgoji in izobraževanju, potrdilo sodišča, da ni v kazenskem postopku - s priloženo izjavo, da pri kateremkoli drugem sodišču - izven kraja prebivališča - zoper njega/njo ni uveden kazenski postopek za kaznivo dejanje zoper spolno nedotakljivost), s kratkim življenjepisom in dosedanjimi delovnimi izkušnjami pošljite v 8 dneh po objavi razpisa na naslov Svet zavoda OŠ Jela Janežiča, Podlubnik 1, 4220 Škofja Loka, s pripisom "Prijava na razpis za ravnatelja".

Kandidati/-ke bodo pisno obvestilo o imenovanju prejeli v zakonitem roku.

MEŠETAR

Tržne cene govejega mesa

Agencija za kmetijske trge in razvoj podeželja pripravlja tudi tržno poročilo za goveje meso. Poglejmo, kakšne so bile cene v tednu med 5. in 11. marcem, ko je bilo zaklanih 509 do dve leti starih bikov, 18 več kot dve leti starih bikov, 133 krav in 103 telice. K ceni so prišteti povprečni prevozni stroški v višini 4,59 evra na sto kilogramov hladne mase. Pri kakovostnih razredih se oznake U, R, O, P nanašajo na vizualno ocenjevanje mesnatosti živali, oznake 2, 3 in 4 pa določajo razvrstitev trupa glede na zamaščenost. **C. Z.**

Cene klavnih trupov oz. polovic (v EUR/100kg)

Kakovostni razred	Biki, stari do 24 mesecev	Biki, stari nad 24 mesecev	Krave	Telice
U2	370,98	-	-	n. z.
U3	372,02	-	-	328,74
R2	366,87	-	-	324,05
R3	368,48	367,85	255,37	324,91
R4	-	-	265,76	326,57
O2	345,57	-	223,93	299,10
O3	354,59	-	242,60	287,18
O4	-	-	253,44	301,92
P2	-	-	205,64	-
P3	-	-	242,14	-

KRANJ

Oddali ponudbo za nakup Ljubljanskih mlekarn

Družba Mlekodel, ki ima že zdaj v lasti približno četrtino Ljubljanskih mlekarn, je prejšnji teden oddala zavezujočo ponudbo za nakup 50,28-odstotnega deleža mlekarne, ki ga prodaja konzorcij lastnikov, zbranih okoli NFD Holdinga. Mlekodelova ponudba ni edina, možni kupci prihajajo tudi iz tujine, neuradno naj bi se za nakup zanimala nizozemska Royal Friesland Campina, ki je predlani ustvarila skoraj devet milijard evrov prihodkov in 434 milijonov evrov dobička. **C. Z.**

ŠKOFJA LOKA

O dopolnilnih dejavnostih na kmetiji

V četrtek, 22. marca, ob 9. uri bo v gasilskem domu na Trati pri Škofji Loki predavanje o dopolnilnih dejavnostih. V prvem delu bo govor o vrstah dopolnilnih dejavnostih, o dovoljenem fizičnem in dohodkovnem obsegu ter o prostorskih in drugih pogojih za opravljanje dejavnosti, v drugem delu pa o obdavčitvi dopolnilnih dejavnosti. Predavali bosta Vanja Bajd Frelih in Ana Demšar Benedičič, obe iz Kmetijsko gozdarskega zavoda Kranj. **C. Z.**

Svet zavoda
Osnovne šole Predoslje Kranj
Predoslje 17a, 4000 Kranj

razpisuje delovno mesto

RAVNATELJA/ICE

Kandidati morajo za imenovanje na funkcijo ravnatelja/ice:
- izpolnjevati splošne zakonske pogoje in posebne pogoje, skladno z Zakonom o organizaciji in financiranju vzgoje in izobraževanja - ZOFVI (Ur. l. RS, št. 16/07 - uradno prečiščeno besedilo, 36/08, 58/09, 64/09 in 65/09*;
- imeti pedagoške, vodstvene, organizacijske in druge sposobnosti za uspešno vodenje zavoda.

Izbrani kandidat bo imenovan za dobo 5 (pet) let.

Predvideni začetek dela bo dne 1. avgusta 2012.

Kandidati oddajo vlogo z dokazili o izpolnjevanju pogojev v zaprti ovojnici, opremljeno z naslovom zavoda (OŠ Predoslje Kranj, Predoslje 17a, 4000 Kranj) in oznako "Prijava na razpis za ravnatelja", v roku 10 (deset) dni od dneva objave.

K vlogi morajo priložiti:
- potrdila o izobrazbi,
- dosedanjih delovnih izkušnjah, kratkim življenjepisom,
- potrdilo o nekaznovanosti zaradi naklepnega kaznivega dejanja, ki se preganja po uradni dolžnosti, na nepogojno kazen zapora v trajanju več kot šest mesecev in potrdilo o nekaznovanosti zaradi kaznivega dejanja zoper spolno nedotakljivost,
- program vodenja zavoda.

Kandidati bodo pisno obvestilo o imenovanju prejeli v zakonitem roku.

Gorenjske mesnine - tudi za razstavo na Ptuju

Čeprav gorenjske kmetije bolj malo sodelujejo z mesnimi izdelki na državni razstavi Dobrote slovenskih kmetij, je nedavno ocenjevanje v Crngrobu pokazalo, da tudi na Gorenjskem znajo narediti dobre mesnine.

CVETO ZAPLOTNIK

Crngrob - Kmetijsko gozdarski zavod Kranj je v sredo na turistični kmetiji Porenta v Crngrobu pripravil delavnico, v okviru katere so ocenjevali suhomesnate izdelke, ki jih na kmetijah izdelujejo za lastno uporabo ali v okviru dopolnilne dejavnosti predelave mesa. Delavnice se je udeležilo devetnajst gorenjskih kmetov, večina s škofjeloškega območja, ki so na ocenjevanje prinesli skupno 33 izdelkov, med njimi suhe salame, suhe klobase, domačo zaseko, suho govedino, slanino, svinjski vratnik, divjačinsko salamo ... Kot je povedala **Vanja Bajd Frelih**, koordinatorka za kmečko družino in razvoj dopolnilnih dejavnosti v kranjskem zavodu, želijo s takšnimi ocenjevanji spodbuditi kmete k registraciji predelave mesa kot dopolnilne dejavnosti na kmetiji pa tudi k pogumnejšemu nastopu na državnem ocenjevanju Dobrote slovenskih kmetij, kjer so gorenjske kmetije v konkurenci mesnih izdelkov bolj slabo zastopane.

Marlena Skvarča

Foto: Gorazd Kavčič

Vanja Bajd Frelih

Mesni izdelki, ki so jih kmetje prinesli na ocenjevanje, bi po mnenju Marlene Skvarče prejeli priznanje tudi na državni razstavi Dobrote slovenskih kmetij na Ptuju, nekateri pa bi priznanje lahko dobili ob upoštevanju predlogov za tehnološke popravke. Čeprav tudi Gorenjci znajo narediti dobre mesne izdelke, se bolj malo odzivajo na razstavo, verjetno zaradi bojazni, da izdelki ne bi bili nagrajeni.

Na delavnici je ocenjevanje potekalo pod mentorstvom **Marlene Skvarča** z oddelka za živilstvo Biotehniške fakultete v Ljubljani, ki je neposredno, ne le teoretično, predstavila način in zahtevnost ocenjevanja ter napake izdelkov, pri tem pa je tudi svetovala, kako izboljšati izdelke. Skupaj z drugimi udeleženci je ocenila videz izdelkov, videz in barvo prereza, teksturo ter vonj in okus. "Izdelki so bili lepo oblikovani, dobri, brez izrazitih napak, le z nekaterimi tehnološkimi pomanjkljivostmi," je dejala po ocenjevanju. "Najbolje smo ocenili suhe klobase. Nekaj suhih salam je imelo nekoliko preveč izrazit in zasušen rob, druge pretemno površino, to se je zaznalo tudi v teksturi rezine. Na prerezu so imele nekatere salame slabše razporejeno maščobo, zato je bil mozaik neenakomeren. Za salame je bil čas ocenjevanja nekoliko prezgoden, še niso bile dovolj zrele, temveč bolj mehke in z manj izrazito aromo. Med salamami in klobasami so bile nekatere začinjene nekoliko drugače kot običajno, pri teh bo treba še malo uskladiti količine začimb. Sušeni kosi mesnin so bili v večini nekoliko premajhni in neenakomerne barve na prerezu, a dobri v okusu. Zaseke so bile z lokalnimi posebnostmi, mogoče nekoliko pregrobo mlete."

Kmetica Nastja Trček iz Žirov med ocenjevanjem mesnih izdelkov / Foto: Gorazd Kavčič

Videz in barva prereza, tekstura, vonj in okus ... - vse to je pomembno pri ocenjevanju. / Foto: Gorazd Kavčič

Mlekarna Celeia s certifikatom Brez GSO

CVETO ZAPLOTNIK

Kranj - Mlekarna Celeia je kot prvo in za zdaj edino podjetje s področja živilske predelave v Sloveniji pridobilo certifikat Brez GSO - Brez gensko spremenjenih organizmov, ob tem pa je pripravila tudi pogovor z naslovom Gensko spremenjeni organizmi v Sloveniji: da ali ne? Direktor mlekarne Marjan Jakob je povedal, da je bilo v certifikacijsko shemo vključenih vseh 1220 dobaviteljev mleka, sedemnajst zadrug in pet mešalnic krmil. Martina Bavec, v. d. direktorice direktorata za kmetijstvo na ministrstvu za kmetijstvo in okolje, je dejala, da je glavni problem dokup krmil za krave molznice, saj so krmila večinoma iz uvožene soje in koruze, ki spadata med najpogosteje gensko spremenjeni rastlini na svetu. Ker tudi v Sloveniji dokupljena krma pogosto vključuje gensko spremenjene organizme, je zlasti v prireji mleka nujno, da se kontrola začne že pri krmi oz. krmilnih mešanicah. Mlada raziskovalka na fakulteti za družbene vede Jožica Zajc je predstavila rezultate javnomnenjske raziskave, ki kaže na to, da ima večina Slovencev odklonilno stališče do gensko spremenjenih organizmov.

JAVORJE, KLADJE

Prikaz obrezovanja sadnega drevja

Oddelek za kmetijsko svetovanje pri Kmetijsko gozdarskem zavodu Kranj vabi v četrtek, 22. marca, na prikaz obrezovanja sadnega drevja. Ob 9. uri bo prikaz na kmetiji Luka Kosa v Javorjah, ob 15. uri pa v sadovnjaku Lojzeta Bogataja v Kladju. Obrezovanje bo prikazal Martin Mavsar iz Kmetijsko gozdarskega zavoda Novo mesto. **C. Z.**

Robi Kranjec - kralj poletov

1. stran

"Za mano je super konec tedna. V petek sem zmagal, z ekipo smo bili v soboto četrti, na zadnji tekmi sezone sem bil tretji, dobil sem mali kristalni globus. To je bil tudi moj cilj pred Planico. Je pa bil to zame psihično naporen konec tedna. Pričakovanja vseh so bila velika. Bal sem se napak, a jih nisem naredil," je po nedeljski slovesni razglasitvi najboljših skakalcev sezone z malim kristalnim globusom za skupno zmago v poletih v rokah številnim novinarjem pojasnjeval **Robert Kranjec**, slovenski junak letošnje Planice. Na domačem terenu je bil razumljivo oblegan še precej bolj kot Norvežan Anders Bardal z velikim globusom za zmago v skupnem seštevku svetovnega pokala. Slednjega sedaj čaka državno prvenstvo in rojstvo drugega otroka, Kranjca pa zaslužen odmor pred začetkom priprav na novo sezono.

Letošnja zima je bila za Kranjčana najuspešnejša doslej: "Izpolnil sem vse cilje z izjemo stopničk na novoletni turneji, kjer sem bil četrti." V skupnem seštevku svetovnega pokala je končal na devetem mestu, višje prav tako še ni bil. Uspehi so plod dolgoletnega garanja, odpovedovanja. Skromnega življenja je vajen in preprost fant ostaja tudi po vseh letošnjih uspehih, ob katerih ne pozabi omeniti tistih, ki so mu vseskozi stali ob strani, tudi strokovnega vodstva. Njim je namenil letošnji zadnji skok v Planici. Nedeljska tekma je bila zaradi vetra izpeljana le v eni seriji, Kranjec pa je na svoj skok, medtem ko smo v izteku po njegovem izboru poslušali ritme Metallice, moral kar nekaj časa počakati. Skočil je z najnižjega zaletnega mesta, kar pa ga ni zmedlo. 204 m so bili dovolj za tretje mesto in nove stopničke. "Včeraj sva s psihologom predelala najslabše variante, kaj bi me lahko zmotilo, tako da se z znižanjem zaletnega mesta nisem kaj dosti obremenjeval. Ko sem se usedel na rampo, sem videl vse trenerje z zastavicami (Janusa, Grilca, Franka, Polaka) in mi je bilo res dobro. Rekel sem si: ta skok je pa za vas, in se spustil," je opisal občutke pred zadnjim skokom v sezoni. Njegove misli so že pri zasluženih počitnicah: "Od aprila do danes sem garal, tako da je že čas, da se telo spočije, da napolnim baterije in pridem domov s potovanja lačen treningov, skokov. Počasi si je treba zastaviti tudi nove cilje. Nekaj jih že imam."

Robert Kranjec je v Planici potrdil naziv najboljšega letalca sezone in štiri dni zapored navduševal večtisočglavo množico navijačev. / Foto: Gorazd Kavčič

Najdaljša daljava letošnje Planice je z 231 m uspela Robertu Kranjcu, ki pa je polet kar nekaj skrajšal. Planiški rekord ostaja pri 239 m, svetovni pa iz Vikersunda, 246,5 m. Jelko Gros, vodja tekmovanja: "Glede daljav sem pričakoval več. Robi je skrajšal polet in pri tem smo si kar malce zamerili, ker spodaj nismo obnovili vejic in tako ni imel orientacije, sicer bi lahko skočil nekaj metrov dlje. Če bi bila planiška letalnica že povečana, kar obljubljamo za leto 2014, in bi bile takšne razmere, bi letos padel rekord."

Planico so izredno zadovoljni zapuščali tudi v našem strokovnem vodstvu na čelu z glavnim trenerjem Goranom Janusom. Za slovenskimi skakalci je izjemna sezona. V pokalu narodov so osvojili četrto mesto. Na Robijevo željo je v strokovnem vodstvu kot pomočnik trenerja njegov dolgoletni klubski trener pri SK Triglav **Jani Grilc**, ki je po Planici povedal: "Robiju bi čestital, da se je boril do konca. Zaslužil si je vse te uspehe. Prisotna je bila že utrujenost in z maksimalnimi napori je izluščil še te skoke. Res smo veseli." Do točk v Planici so izmed slovenskih skakalcev prišli še Jurij Tepeš (15. in 8.), Jure Šinkovec (26. in 18.) in Jaka Hvala (28.).

KOMENTAR
MAJA BERTONCELJ

Zima uspehov in evforije

Minuli konec tedna je bil zadnji v letošnji sezoni svetovnega pokala za številne zimske športnike. Bila je to za Slovenijo uspešna zima. Tako majhna država pa toliko uspešnih športnikov. Gotovo smo fenomen. Imamo svetovne članske, pa tudi mladinske svetovne prvake, tako da se nam očitno tudi za prihodnost ni bati. Na mladinskem svetovnem prvenstvu v nordijskem smučanju v Turčiji je bila Slovenija v točkovanju ekipno tretja, le za Rusijo in Norveško. Fenomenalno. Imamo generacijo, ki nam jo zavidajo svetovne velesile. Sprejemi se bodo očitno še vrstili.

Zadnji tedni so bili prav tedni sprejemov. Najprej smo pričakali svetovnega prvaka v poletih Roberta Kranjca in bronasto ekipo, potem še svetovnega prvaka v biatlonu Jakova Faka in srebrno mešano štafeto. Tudi v skupnih seštevkih svetovnega pokala so Slovenci visoko. Filip Flisar je skupni zmagovalec svetovnega pokala v smučanju prostega sloga, Tina Maze druga smučarka sezone pa tretja v slalomskem seštevku, naš Gorenjec Robert Kranjec skupni zmagovalec seštevka poletov. Če omenimo le najvidnejše dosežke, ki so še toliko bolj vredni ob dejstvu, da proračun v slovenskem športu še zdaleč ni primerljiv s svetovnimi velesilami. Kriza je še kako udarila tudi v športu. Po koncu sezone je čas za analize, polnjenje baterij in tudi za pogajanja za novo sezono: o financah, delovnih razmerah ... Najbolj na očeh bodo gotovo tista med Smučarsko zvezo Slovenije in taborom Tine Maze. Rokavico je zvezi z izjavo že vrgel tudi deskar na snegu, nekdanji svetovni prvak Rok Flander. Kot pravi na osmem mestu najvišje uvrščeni Slovenec v letošnjem seštevku paralelnih disciplin, dvakrat je bil na stopničkah, brez profesionalne trenerske zasedbe ni mogoče konkurirati ekipam, kot sta avstrijska ali italijanska, in dodaja, da je na potezi vodstvo smučarske zveze, ki je po njegovem mnenju edino pristojno za to, da se stvari na odboru za deskanje uredijo, saj, še meni, "situacija tam trenutno precej spominja na družinsko turistično agencijo".

Ne glede na očitno pestro smučarsko pomlad, zimski športniki štafetno palico predajajo letnim športnikom, ki jih letos čaka največje tekmovanje: olimpijske igre. Upamo, da se bodo uspešne slovenske športne zgodbe nadaljevale, tudi zato, ker v teh časih, ko so dnevno v ospredju teme o krizi, težkem življenju, razveseljujejo in združujejo Slovenke in Slovence vseh starosti. Sprejemi in največja domača tekmovanja, kot je bila minuli konec tedna Planica, so dokaz za to.

Vaterpolisti pred drugim delom prvenstva

V soboto se je s tekmama Kamnik Slovan - Kokra (12 : 7) in Olimpija - Medveščak (12 : 10) končal prvi del državnega članskega prvenstva v vaterpolu. V drugi del so se uvrstili Triglav, Olimpija, Branik, Kamnik Slovan in Kokra, priključila pa se jim bo še Rokava Koper, ki je tekmovanje v Triglav Jadranski ligi med trinajstimi moštvi Hrvaške, Črne gore, Italije in Slovenije končala na enajstem mestu. **J. M.**

Triglavani priložnosti niso izkoristili

JOŽE MARINČEK

Kranj, Domžale - Tako nogometaši kranjskega Triglava kot Domžal so morali v 24. krogu 1. SNL priznati premoč gostom. Domžalčani so že v soboto gostili nogometaše HIT Gorice ter po vodstvu gostov z 2 : 0 v sodnikovem podaljšku vendarle dosegli zadetek. Končani rezultat 1 : 2 je postavil Živec.

Zanimiva tekma se je v nedeljo obetala v Kranju, saj je bila v gosteh ekipa Olimpije. Kranjčani so sicer imeli terensko premoč, a je v 10. minuti iz prekinitve gol dosegel Dare Vršič, v sodnikovem podaljšku pa je usodo Triglava nato zapečatil Anej Lovrečič. "Olimpija je povedla po poceni prejetem zadetku, ki je padel po drugi prekinitvi. V nadaljevanju smo imeli igro v svojih nogah in tako tudi Olimpiji odprli pot proti našemu golu. Žal nas tokrat ni spremljala športna sreča. Kljub porazu lahko s prikazano igro hodimo na okoli z dvignjeno glavo. Sedaj odmora ni, kajti že v sredo igramo v Celju s CM Celje," je po tekmi povedal trener domačega moštva **Siniša Brkič.**

Foto: Matic Zorman

Nogometaši Triglava so na domačem igrišču imeli več od igre, a je bila ekipa Olimpije bolj učinkovita.

V vodstvu s 55 točkami ostaja Maribor, ki ima pred Olimpijo 12 točk prednosti, Domžale z 28 točkami so na osmem mestu, Triglav s 16 točkami pa je zadnji, deseti.

Sedemnajsti krog pa je bil odigran v **drugi nogometni ligi.** Garmin Šenčur je po slabem začetku v nadaljevanju zaigral veliko bolje in Šmartno 1928 premagal s 6 : 2. Roltek Dob je že vodil po prvem polčasu z 2 : 0, a je moral na koncu z 2 : 4 priznati premoč Dravinje. Pravi podvig pa je pripravil Kalcer Radomlje, ki je na gostovanju z 1 : 2 premagal Bravo 1 Interblock.

Prvi spomladanski krog je bil odigran v **tretji nogometni ligi.** Kranj je na svojem igrišču v Kranju doživel poraz z 1 : 2 s strani Zagorja. Bolje se je odrezal Calcit Kamnik, ki je zmagal na gostovanju v Izoli z 1 : 2. Tekma Jesenice - Jadran Dekani bo odigrana 18. aprila.

NK Triglav : Luka Koper
nedelja, 25.3. 2012, ob 15.00 uri, Športni park Kranj
www.nktriglav.com
NK Triglav Kranj, Partizanska 37, Kranj
triglav
domplan
elektro gorenjska
ROYAL
Medijski pokrovitelj

Z GORENJSKIM GLASOM DO CENEJŠE VSTOPNICE ZA OGLED TEKME!

Izrežite ta kupon in si zagotovite vstopnico za ogled nogometne tekme med domačim Triglavom in Luko Koper, ki bo v nedeljo, 25. marca, ob 15. uri na stadionu v Kranju.

NAMESTO REDNE CENE VSTOPNICE, KI JE 8 EVROV, BOSTE **ZA VSTOPNICO S TEM KUPONOM ODŠTELI LE 5 EVROV.**

Podprimo naše športnike in navijajmo skupaj!

Gorenjski Glas
www.gorenjskiglas.si

GIBAJTE SE Z NAMI

Miroslav Braco Cvjetičanin

"Kranjcu Bauhausov pokal"

Gorenjska je bila središče smučarsko skakalnega sveta. Na Gorenjskem je bil to že sedmi svetovni pokal. Kranjska Gora ni navadna občina, temveč središče smučarskega sveta ... Še dobro, da imamo Gorenjce.

Ne vem, kdo od tujcev, ki so si tekme ogledali pred televizijskimi ekrani ali so celo prišli v Planico, ve, da so bili pravzaprav na Gorenjskem? Verjetno so vedeli vsi, kajne? Ravno tako kot vsi vemo, da je Kranjec zmagal na Bauhausovem svetovnem pokalu v smučarskih poletih. Če bi ne bilo Bauhausa kot glavnega sponzorja FIS smučarskih skokov, bi bil verjetno kdo drug. Če bi bil to slučajno Merkur, se sprašujem, ali bi potem kje pisalo, da je Kranjec zmagal na Merkurjevem svetovnem pokalu v smučarskih poletih? Tako kot so vsi vedeli, da se je vse skupaj dogajalo na Gorenjskem, bi se verjetno vedelo, da bi Kranjec na primer zmagal Merkurjev svetovni pokal. Ubogi Bauhaus in ubogi tisti, ki so dali denar, da fantje in punce lahko skačejo na najvišji ravni. Ubogi so tudi tisti, ki so za tako megalomansko prireditev morali odšteti dva milijona evrov, da so pod skakalnico privabili petdeset tisoč gledalcev v treh dneh in pol ... Je tako težko v časopisih napisati poln naziv prireditve? Je tako težko to izustiti vsaj desetkrat na tekmo enemu izkušenemu komentatorju? Seveda ni, če bi vedel, da se to spodobi, ali pa če bi vsaj enkrat ta novinar in ta izkušeni komentator moral nekoga prositi za sponzorstvo. Športniki pa od sponzorjev živijo. Ne samo oni, še vsi tisti, ki športnikom pomagajo, teh je še vsaj desetkrat toliko kot športnikov.

O tem in podobnem teče debata med tistimi, ki se mučijo, da sploh kaj organizirajo. Lahko jim rečete tržniki, komercialisti, marketingarji ali preprosto prodajalci in kupci. Samo predstavljate si lahko tistega odgovornega iz Bauhausa, ki nakupi vse slovenske časopise in preposluša vse televizijske prenose in še radijske in niti enkrat ne sliši imena glavnega sponzorja prireditve. Še dobro, da lahko gledamo, in če dobro vidimo, opazimo, da je bil Bauhaus povsod tam, kjer je plačal, da mora biti. Naj mi ne zamerijo vsi tisti sponzorji, ki se tudi čutijo zapostavljene, ker razumem, da niti tako izkušen komentator ne zna vplesti v celo zgodbo imena stotine večjih in manjših denarodajalcev. Zato pa so oglasi v obliki zastav in transparentov. Prav. Ampak, če si v samem nazivu prireditve, pa lahko naslednje leto, ko bodo tile, ki so mi polagali stavke na tipke, potrkali na Bauhausova vrata, mirne vesti rečete: Bomo dali, bomo dali, še enkrat več, ampak za božjo voljo vsaj enkrat več nas omenite, ko najavljate prireditev, ki jo plačujemo! Saj bodo razumeli in bodo to prenesli še novinarjem in ... Zgodila se bo volja prav takega in podobnega novinarja. Stavka tistih, ki so bentili, je bila na mestu: vse štima, potem pa ravno tisti, ki ima največ spretnosti s črkami in besedami vse zaj... Novinarje je treba poslati na vsaj osnovni marketniški tečaj. Dodajam, da ne zato, ker je cel svet šel v trgovino, ampak zato, da ne pozabijo omeniti vsaj najbolj kupljene stvari, pardon, športne prireditve, kot je Bauhaus FIS Svetovni pokal v smučarskih skokih.

Radio Triglav®
Radio Triglav Jesenice, d.o.o., Trg Toneta Čufarja 4, 4270 Jesenice
Gorenjska 96 MHz
RADIO ZA RADOVEDNE

GG mali oglasi
E-POŠTA: malioglasi@g-glas.si, TELEFON: 04 201 42 47
www.gorenjskiglas.si

Prisluhnite nam - polepšali vam bomo dan.
TELE SAT TELE TV 91,0 MHz
TURISTIČNI RADIO POTEPUH
www.potepuh.com
TURISTIČNI RADIO POTEPUH, d. o. o. POT NA LISCE 4, BLED

Številni in zelo aktivni

Športno društvo BAM.Bi je zagotovo eno številnejših na Gorenjskem. Obstaja od leta 1999. Letnih srečanj se udeleži tudi do tristo članov, Dalmacija Tour bo letos že dvanajstič.

Alenka Brun

Gonilna sila ŠD BAM.Bi je **Aleš Kalan.** Pobuda za nastanek društva je bila spontana. Društvo sicer domuje v Trbojah, vendar so njegovi člani iz vse Slovenije, celo iz Hrvaške. Da pa so tam zvedeli zanje, je nekaj 'kriv' internet, pa ljudski glas, predvsem pa uvedba njihove BAM.Bi pohodne knjižice, ki je z leti postajala bolj zanimiva. Na začetku so ljudje v knjižici zbirali pečate vrhov, sedaj so v društvu našli vzorec in se ga držijo, pa tudi obnesel se je: zbirajo višine. "Včasih smo zbirali vrhove vse od Primorske do Mangarta, kar pa je danes lahko kar stroškovno zahteven zalogaj. Pri zbiranju višine pa sodeluje lahko tudi nekdo, ki hodi redno na Kališče, Storžič, Jošta ... Potem pa ob koncu sezone seštevamo pridobljene točke. Vrhovi do tisoč metrov prinesejo točko, od tisoč do dva tisoč tri in nad dva tisoč metri pet točk," razlaga v nadaljevanju Kalan, ki še doda, da je velik pozitiven odziv tudi na otroško pohodno transverzalo, udeležba pa iz leta v leto večja.

Aleš Kalan / Foto: Tina Dokl

Članov v društvu je skoraj šeststo. Kolesarjev je manj kot pohodnikov - teh je dve tretjini, nekateri pa se navdušujejo tako nad enim kot drugim. Več je moških, v pohodništvu je sicer razmerje manjše, se pa v društvu trudijo, da bi v nadaljevanju še več aktivnosti posvetili ženskam in predvsem otrokom.

Letos se BAM.Bi-jevci že dvanajstič odpravljajo na Dalmacija Tour. Vsako leto se trasa malce spreminja, se kaj ponovi, veliko je takih, ki se je udeležijo vsakič, zainteresiranih pa je iz leta v leto več. Vsak, ki se odpravi z njimi v Dalmacijo, se zaveda, da mora biti na kolesarjenje pripravljen. Ne gre samo za pet-, šesturno kolesarjenje in nabiranje kilometrov, pomembno je tudi druženje. Kalan pove, da gre za zahteven projekt, kjer veliko vlogo odigrajo izkušeni spremljevalci oziroma vozniki.

Letošnjega letnega srečanja ŠD BAM.Bi se je v Medvodah udeležilo okoli tristo članov. / Foto: Tina Dokl

Vsako leto enkrat v društvu organizirajo srečanje članov. Letošnjega se jih je udeležilo okoli tristo, 195 pohodnikom so izročili spominsko značko za osvojeno transverzalo, med njimi pa je bilo kar 29 BAM.BiNO pohodnikov. Najuspešnejšim petim (diamantnim) pohodnikom so podelili posebna priznanja, razglasili pa tudi pohodnico in pohodnika leta. Diamantni pohodniki so tako **Miran Štular iz Voklega, Jožica Škulj iz Stražišča, Irena Zlobec in Henrik Karol Zlobec iz Prebolda ter Tanja Štular iz Voklega.** Med njimi sta bila Miran in Jožica izbrana tudi za pohodnika in pohodnico leta ŠD BAM.Bi.

Najboljša kolesarja v društvu sta Andreja Jagodic in Bojan Ropret. / Foto: Tina Dokl

Najboljša kolesarja v društvu pa sta **Andreja Jagodic** in **Bojan Ropret.** Bojan je bil svetovni prvak med kategorijami masters v Belgiji, Andreja druga, zmagala pa je tudi dirko okoli Slovenije - pri ženskah. Kolesarska zveza Slovenije je tako Andrejo in Bojana razglasila tudi za najuspešnejša kolesarja rekreativca za preteklo leto.

"Pušeljc" za mam'ce

Če smo ob prejšnjem članku v srcu in na jeziku nosili pesmico, ki naznanja, da bo prišla pomlad - mimogrede, danes je tudi uradno stopila v našo deželo - bomo danes, približujoč se dnevu d za mame, radostno popevali tisto, ob kateri se mamam od sreče nemalokrat orosijo oči. Šli bomo na zeleno trav'co in natrgali nekaj rož'c za naše ljube mam'ce. Marjetice, vijolice in spominčice bodo kar pravšnje, mar ne ... Naj bo tokrat simbolna vrednost pred zdravilno.

Pavla Kliner

Jaz pa grem na zeleno travc'o trgat rož'ce za mojo mam'co, trgat rož'ce za mojo mam'co ...

... lepe bele marjetice

Pa natrgajmo tudi mi belih marjetic (Bellis perennis). No, če pri vas še ne cvetijo, bodo zdaj, zdaj! Stara angleška modrost pravi, da pomlad ne pride, dokler ne stopiš na ducat marjetic. Marjetice, nedolžne drobne gospodične, so kljub navidezni krhkosti močne zdravilne rastlinice. Kakopak, tistih, ki nam jih bodo podarili naši otroci ali pa mi svojim mamam, ne bomo porabili za čajček, solato ali spomladansko juho. Za tovrstne namene bo kmalu na razpolago cel travnik in takrat nekaj ljubkih gospodičen, kakor so naši predniki svoj čas rekli tem belim travniškim cvetlicam, izmaknimo naravi. Gospodična je ljubljenka ljubkih majhnih gospodičen, ki si z njo ovenčajo lase in jo ob trganju belih cvetnih listov sprašujejo prva ljubezenska vprašanja: ljubi, ne ljubi, ljubi ... Kakopak so marjetice pri srcu tudi gospem mamam, saj so ene prvih rožic, ki jim jih podarijo njihovi mali sončki. Marjetica je tudi simbol božje matere Marije, simbol svetosti, ljubezni, zvestobe, neomadeževanosti in čistosti. Ko je Marija bežala v Egipt, naj bi iz njenih solz vzklile marjetice. Ljudsko zdravilstvo marjetici pripisuje zdravilnost zoper vse bolezni, ki se nas lotijo ob koncu zime oz. na pragu pomladi. Družno z drugimi pomladanskimi rastlinicami nas bo okrepila, nam pospešila presnovo, očistila kri, razstrupila organizem. Pomagala nam bo v boju s spomladansko utrujenostjo in senenim nahodom ter odganjala prehladna obolenja, angino in astmo.

... lepe modre vijolice

Medtem ko je marjetica simbol nedolžnosti, je dehteča vijolica (Viola odorata) simbol skromnosti. Ta naziv naj bi si pridobila zaradi dejstva, da s svojimi mesnatimi listi skrbno varuje nežne dehteče cvetove. Vijolica je v svoji skromnosti in ponižnosti podobna Mariji, zato je v krščanstvu tudi vijolica simbol Božje matere, njene vdane ljubezni in usmiljenja. Hkrati simbolizira tudi Marijino bolečino ob Jezusovi smrti. V motivu Oznanjenja vijolica simbolizira tako Marijino čistost kot brezmadežno spočetje. Vijolice, ki obrodijo plod s samooploditvijo, brez pomoči žuželk ali vetra, so bile v očeh srednjeveških

Šopek gospodičen oz. marjetic - prisrčno darilo majhnih gospodičen svojim dragim mamicam

cerkvenih piscev kot nalašč za prispodobo deviškega spočetja. Vijolica je tudi simbol poguma, vztrajnosti in trdoživosti, lastnosti, s katerimi se ponašajo vse neustrašne matere. Poleg tega je vijolica kot tudi druge spomladanske cvetice simbol pomladi, pomladnega prebujenja, ponovnega rojstva in večnega življenja. Kakopak je samostojen ali z drugimi pomladnimi cvetlicami mešan šopek vijolic tudi izraz pozornosti, zahvale in ljubezni otrok do svojih predragih mam, ki so jim dane za srečo in na veselje in za celo življenje. Podobno kot marjetica tudi njena zapeljiva in dišeča prijateljica lajša tudi težave, ki se nas lotijo na začetku pomladi. Med drugim spodbuja prebavo in delovanje ledvic, razkužuje in pomirja dihalne in prebavne poti ... Čisti kri in poskrbi, da so ženske, ki pijejo njen čaj, lepe kot vijolice. Posebej dobro dene, če čaj iz vijolic uživamo spomladi v obliki kure. Neznatne vijolice bodo uredile delovanje telesa, izboljšale zdravje, pomirile vnetja v telesu, ublažile revmatične težave, morebitne glavobole in migreno, nespečnost, razdražljivost, strah in napetost.

... lepe plave spominčice

Spominčice (Myosotis scorpioides) navadno zacvetijo v aprilu, a ker so to cvetlice, ki jih nikoli ne pozabimo, bo dovolj že, če zapremo oči - in videli jih bomo v vsej njihovi sinji modrini. Kot nakazuje že ime, je spominčica simbol zvestega spomina. Po germanski legendi naj bi bog poimenoval vse cvetlice na zemlji, ko je izpod svojih nog zaslišal droban glasek: "Ne pozabi me, gospod!", in tako so spominčice dobile ime. Spominčice veljajo za simbol trajne ljubezni in zvestobe, ki premaga vse ovire. Spominčice ne slovijo po zdravilnih močeh. A nič ne de, bolje se počutimo že, če na njih le spočijemo oči, naravnost odlično pa, če nam šopek spominčic pokloni ljubljeno bitje.

KUHARSKI RECEPTI

Za vas izbira Danica Dolenc

Tedenski jedilnik

Nedelja - kosilo: špinačna kremna juha, popečen kuhan goveji jezik, zabeljen por, dušen riž, motovilec z jajcem, makovo pecivo; **večerja:** sirova plošča z orehi in oljkami, kruh, čaj
Ponedeljek - kosilo: čebulna juha, pečena piščančja bedra z lečo, pire krompir, rdeča pesa v solati; **večerja:** hrenovke z gorčico, kruh, bela kava
Torek - kosilo: mesne kroglice v paradižnikovi omaki, široki rezanci, cvetača v solati; **večerja:** koruzni žganci z velikimi domačimi ocvirki, vroče mleko
Sreda - kosilo: segedin golaž, gluhi štruklji z ocvirki, mešana sadna kupa s smetano; **večerja:** krompirjevi žganci s popraženo čebulo, zelena solata
Četrtek - kosilo: korenjeva juha z ovsenimi kosmiči, piščančja rižota, radič s fižolom v solati; **večerja:** palačinke z marelično marmelado in limono, kompot
Petek - kosilo: brokolijeva kremna juha, v zelenjavi in belem vinu kuhana šarenka, krompir v koscih, glavnata solata z lečo; **večerja:** pica z bučkami in sirom, jajčevci v marinadi
Sobota - kosilo: goveja juha z rezanci, meso iz juhe, pražen krompir, jabolčni hren z jajcem, radič s fižolom, jabolčni zavitek; **večerja:** dimljeni losos, zrnat kruh z maslom, kisle gobice

Špinačna kremna juha

Potrebujemo: 30 dag očiščene in oprane špinače (lahko zamrznjene), 8 dl čiste kokošje juhe, 1 žlico olja, pol čebule, strok česna, malo moke, peteršilja, rožmarina in limoninega soka, po jogurtov kozarček jogurta in mleka, sol, poper in na maslu popečene kruhove kocke.

Sesekljano čebulo popražimo na olju, primešamo strt česen in zrezano špinačo, oprašimo z moko, zalijemo z juho (lahko tudi iz kocke) in kuhamo nekaj minut, da se špinača zmehča, dodamo še peteršilj in rožmarin, ter vse skupaj s paličnim mešalcem zmešamo v kremno juho. Sedaj dodamo še limonin sok, mleko in jogurt, jed po okusu dodatno začinimo, še enkrat dobro pregrejemo, ne zavremo (!), in postrežemo s krušnimi kockami ali s skodelico kuhanega riža.
Enako juho lahko pripravimo spomladi iz mladih poganjkov kopriv, brokolija, blitve, korenja ali kakšne druge zelenjave.

Makovo pecivo

Potrebujemo: po 2 jogurtova lončka mleka, moke, sladkorja in zmletega maka, 1 lonček olja in 2 jajci, 1 pecilni prašek ter pol nastrgane limonine lupine; rozine.

Sladkor in jajca penasto umešamo in postopno, med mešanjem, dodajamo olje in druge sestavine. Na koncu v testo vmešamo še 3 velike žlice v rumu namočenih rozin. Maso vlijemo v pomaščen pekač in pečemo približno pol ure pri 180 stopinjah C.
Pečeno pecivo prelijemo še s čokoladnim ledom: 3 žlice vode, 3 žlice sladkorja, 80 g čokolade v prahu in zvrhano čajno žličko masla segrejemo in mešamo, da dobimo gladko maso, ki jo z žlico nanašamo na še vroče pecivo. Ohladimo ga in razrežemo na lepe rezine.

O bolšjakih in reciklažnih centrih

FINSKA V MOJIH OČEH - 6

Monika Kern

Koliko vas ima doma prostor, ki je namenjen nabiranju takšne in drugačne krame? Popolnoma podpiram dejstvo, da rabimo prostor, kamor odlagamo smuči, armaflekse, zimske gume in podobno. Nekateri pa kupčkajo tudi cunje, recimo tiste, ki so nam postale preozke, pa še vedno mislimo, da jih bomo nekoč lahko znova oblekli. Vedno več ljudi rabljenih oblačil ne zavrže, kar je najslabši način, kar lahko z uporabljeno in uničeno cunjo narediš. Nekateri oblačila odnesejo na Rdeči križ in podobne organizacije, jih damo kakim znancem ali prijateljem (kar se sicer dogaja zelo redko), kdaj pa kdaj kako cunjo morda porabimo za maškare, dandanes pa tudi iz povsem modnega vidika, saj se vrača t. i. vintage stil, največkrat pa ta oblačila ostajajo pozabljena. V Sloveniji je bilo sicer

Tipična miza na bolšjaku. Na mizah se velikokrat znajdejo tudi knjige in različni priročniki, saj Finci sodijo med največje ljubitelje literature.

organiziranih nekaj dogodkov, "swappartyjev", kamor si lahko prinesel na primer pet kosov rabljenih oblačil in od tam tudi odnesel maksimalno pet kosov "novih" oblačil - povsem brezplačno. Po besedah lastnika ene izmed trgovin iz druge roke Mateja Gjurina se tovrstni dogodki in na splošno obiskovanje trgovin z rabljenimi oblačili Slovencev "ni prijelo" in da je "pri Slovencih še vedno prisoten predsodek pred kupovanjem rabljenih oblačil in predvsem to, da te kdo v tovrstni trgovini vidi". Kot dodaja, se "naša zavest o recikliranju oblačil z leta v leto veča". Na Finskem so trgovine iz druge roke, reciklažni centri in bolšji sejmi zelo priljubljeni, sploh ob nedeljah. Postopek je povsem enostaven. Če se želiš znebiti odvečne robe, kupiš mizo za en dan, torej šest ur, zanjo odšteješ slabih trideset evrov. Nanjo postaviš, kar te je volja, prodajaš, po kolikor te je volja. Cene so smešno nizke, seveda je vse odvisno od prodajalca. Ampak včasih si še tistih slabih tridesetih evrov ne povrneš. Veliko oblačil se prodaja pod ceno dveh evrov. Na bolšjaku seveda najdeš vse, od starih parfumov in razglednic, do oblačil vseh vrst in igrač, porcelana, različni zbirk, pa mobitelov in polnilcev ter vse do drsalk in kovčkov. Pomislila sem, kakšna škoda, da tovrstni način kupovanja in prodajanja ni uveljavljen pri nas. Je, vendar ni tako množičen in tako popularen, da bi ljudje hodil vsak teden z namenom kupiti kaj. Pri nas še zdaleč ni tako priljubljen, saj veliko ljudi misli, da tja hodijo ljudje, ki nimajo denarja in so ubogi, kar je popolnoma zgrešeno. Na Finskem "bolšjak" pomeni dogodek, kjer se družijo prijatelji, družine, pari, starejši - skratka, vsi. Prodajajo, si naredijo kosilo, klepetajo, ni jim toliko važno, če kaj prodajo ali ne. Tudi če se zanimaš za izdelek in ga na koncu ne kupiš, te ne bodo grdo gledali kot nekateri ulični prodajalci v obmorskih mestih. Nam morda manj znane so tudi trgovine iz druge roke in reciklažni centri, ki delujejo na podoben način: prineseš in prodaš ter po želji tudi kupiš po simbolični ceni. Predvsem odlična rešitev za nekupčkanje rabljenih, a še vedno uporabnih stvari.

Izola, Srednja vas v Bohinju

Padec s čolna usoden za Bohinjca

Padec z gliserja v bližini Izole je bil v soboto popoldne usoden za 32-letnega moškega iz Srednje vasi v Bohinju. Nesreča se je zgodila približno tristo metrov pred izolsko obalo. Po podatkih Policijske uprave Koper je osemmetrski čoln, na katerem se je peljalo pet Gorenjcev, upravljal štiridesetletnik iz okolice Radovljice, menda bratranec pokojnega. Nesreča se je zgodila, ko je krmar med vračanjem proti izolski marini opazil val in naredil hiter manever, zaradi katerega je 32-letnik, ki je bil tedaj na premcu, padel v morje in pod vijak motorja, ki ga zelo hudo ranil. Čeprav so njegovi prijatelji takoj skočili za njim, ga potegnili na krov in odpeljali do obale, mu ni bilo več pomoči. Zdravnica je lahko le potrdila smrt in odredila obdukcijo. **S. Š.**

Vogel

Osemletnica padla s sedežnice

Na spodnji postaji štirisedežnice Brunarica na Voglu je v nedeljo dopoldne s štirisedežnice padla osemletna smučarka. Pri padcu osem metrov globoko si je zlomila stegnenico. Za prvo oskrbo zlomljene noge so poskrbeli reševalci na smučišču, ki so deklico tudi prepeljali v dolino, kjer so jo prevzeli reševalci helikopterske nujne medicinske pomoči. S policijskim helikopterjem so jo prepeljali v ljubljanski klinični center. **S. Š.**

Ljubljana

Pri prijetem roparju našli tudi Groharjeve slike

Pri enem od prijetih osumljencev ropa SKB banke v Ljubljani, ki so ju policisti prijeli v petek, so našli tudi šest slik Ivana Groharja, ki so jih ukradli iz slikarjeve rojstne hiše v Spodnji Sorici med poplavami leta 2007, so sporočili na včerajšnji novinarski konferenci Generalne policijske uprave. Na policiji so potrdili, da so v petek prijeli 34-letnega Ljubljančana, pri katerem so Groharjeve slike tudi našli, in 31-letnika iz okolice Ljubljane. Eden od njiju je bil varnostnik v oropani banki, so pojasnili. Ropa, ki se je zgodil pred skoraj sedmimi leti, je osumljen tudi 28-letnik iz okolice Ljubljane, ki je v tujini in ga še iščejo. Storilci ropa naj bi povzročili za približno 32 milijonov evrov škode. **S. Š.**

KRIMINAL

Kranj

Vlamljali v hiše

Gorenjski policisti so minuli konec tedna obravnavali tri vlome v stanovanjske hiše. V Kranju so vlomilci odnesli za okoli dvanajst tisoč evrov zlatnine, na Jesenicah so se "zadovoljili" s prenosnim računalnikom, zlatnino in nekaj denarja, zlatnino in denar v skupni vrednosti tri tisoč evrov pa so odnesli tudi iz hiše v Cerkljah. **S. Š.**

www.gorenjskiglas.si

Prof. dr. Radovan Starc, zdravnik, internist in kardiolog v knjigi opisuje izkušnjo Hetema Ramadanija, ki si je na smučanju zlomil desni kolk. Odklonil je običajno zdravljenje in se odločil za samozdravljenje s transcendentalno meditacijo.

Tako transcendentalna meditacija kot zdravljenje z bioenergijo dobro vplivata na naše počutje, mišljenje in zdravje. Odkrijte nov pogled na dojemanje in razumevanje človeka ter povezanost človeka z vesoljem, ki je nepredstavljivo veliko ...

Redna cena žepne izdaje je 20 EUR. Če knjigo kupite ali naročite na Gorenjskem glasu, je cena le **16 EUR** + poštnina.

Redna cena knjige je 15 EUR. Če knjigo kupite ali naročite na Gorenjskem glasu, je cena le **12 EUR** + poštnina.

Knjigo lahko kupite na Gorenjskem glasu, Bleiweisova cesta 4, Kranj, jo naročite po tel.: 04/201 42 41 ali na: narocnine@g-glas.si.

Gorenjski Glas

Za konec pretep navijačev

Planiška prireditev v smučarskih poletih je minuli konec tedna uspela tudi v varnostnem smislu, ugotavlja policija. V nedeljo so se med seboj zravsali slovenski in poljski navijači.

Planica - Med sedemdeset in devetdeset policistov, vodnikov službenih psov, konjenikov, pilotov, tehnikov in kriminalistov, ki so vsakodnevno delali v Planici in njeni okolici, je od petka do nedelje zabeležilo skupaj petnajst kršitev javnega reda in miru, deset kaznivih dejanj in tri prometne prekrške. Štiri razgrete navijače so pridržali. Planiško prireditev je sicer po podatkih organizatorjev v štirih dneh skupaj obiskalo približno 55 tisoč ljudi.

Med obravnavanimi kršitvami javnega reda so prednjačili pretepi in nedostojno vedenje na javnem kraju, med kaznivimi dejanji pa tatvine in poškodovanja vozil.

Foto: Gorazd Kavčič

Za varnost planiške prireditve je vsak dan skrbelo od 70 do 90 policistov, med njimi tudi vodniki službenih psov.

Med drugim so zabeležili tudi napad na policista, 23-letnega kršitelja iz Slovenj Gradca pa so možje v modrem začasno pridržali. V nedeljo sta se s pestmi pomerili manjši skupini slovenskih in poljskih navijačev.

"Skupaj z organizatorji javne prireditve, ki je po številu obiskovalcev največja prireditev v Sloveniji, smo z odličnim načrtovanjem, organizacijo in nato s samo izvedbo del in nalog zagotovili visoko raven varnosti obiskovalcev ter karseda nemoten potek prometa. Ob tej priložnosti bi se radi tudi zahvalili vsem obiskovalcem, ki so spoštovali spremenjeno prometno signalizacijo in navodila policistov ter rediteljev in varnostnikov ter s tem pripomogli, da je javna prireditev uspela tudi v varnostnem smislu," so sporočili s Policijske uprave Kranj.

Požar na dvorišču Alplesa

Požar na strehi mizarske delavnice na območju Alplesove industrijske cone v Železnikih je še pravočasno ukrotilo okoli sto gasilcev.

Simon Šubic

Železniki - V četrtek zvečer je zagorela izolacija na strehi mizarske delavnice samostojnega podjetnika Darka Gateja, ki ima svoj lesarski obrat na območju Alplesove industrijske coni na Češnjici. Požar so gasilci iz vseh gasilskih društev v občini Železniki hitro pogasili in s tem preprečili morebitno širjenje po bližnjih lesarskih objektih. Gmotna škoda na poškodovanem objektu je precejšnja.

Požar je na približno šestdeset kvadratnih metrov veliki površini med streho in opažem izbruhnil nekaj po pol sedmi uri zvečer. Pozivu na intervencijo se je poleg Alplesovih gasilcev odzvalo še okoli sto gasilcev iz prostovoljnih društev iz Železnikov, Selc, Sorice, Zalega Loga, Dražgoš, Davče in Rudnega. "Ko sem prispel na kraj požara, so tam že bili prvi gasilci, ogenj pa je že prišel skozi streho. K sreči smo s hitro intervencijo preprečili razširitev požara, saj približno deset metrov proč stojita dve skladišči lesa," je razložil poveljnik PGD Železniki **Miloš Kamenšek.**

V občini Železniki so imeli letos že enajst intervencij, samo štiri manj kot lani v vsem letu. Tukajšnji gasilci so tako v poltretjem mesecu posredovali zaradi travniških in dimniških požarov, gorečega avtomobila in tudi požara na strehi gasilskega doma na Rudnem.

Foto: PGD Železniki

Gasilci so s pravočasno intervencijo preprečili razširitev požara po Alplesovi coni.

Kriška gora

Planinka si je zlomila nogo

V soboto si je pri sestopu s Kriške gore planinka poškodovala nogo. Oskrbeli so jo gorski reševalci iz Tržiča, nato so jo s helikopterjem odpeljal v jeseniško bolnišnico.

Hraše

Padel s konja

V nedeljo se je pri padcu s konja poškodoval jahalec. Posredovali so reševalci iz Nujne medicinske pomoči Radovljica in Bled, ki so ponesrečenca prepeljali v bolnišnico Jesenice.

Kredarica

Planinca ustavila gosta megla

V nedeljo popoldne sta se v visokogorju na višini okoli dva tisoč metrov severno od Triglava v gosti megli izgubila planinca. S pomočjo gorskih reševalcev iz Mojstrane in meteorologov sta prispela do Kredarice, kjer sta prenočila. **S. Š.**

Volčji Potok

Neznanca oropala blagajno Arboretuma

Arboretum Volčji Potok je bil v nedeljo nekaj minut pred 18. uro tarča ropa. Kot so sporočili s Policijske uprave Ljubljana sta neznana moška pristopila do prodajne hišice ob vstopu v park in od zaposlene zahtevala denar, grožnjo pa podkrepila s pištolo oz. podobnim predmetom. Zaposlena jima je izročila gotovino, nato pa sta storilca s kraja pobegnila do bližnjega parkirnega prostora, od koder sta se v smeri Kamnika odpeljala z osebnim vozilom. Storilca naj bi imela v času ropa na glavi motoristični čeladi. V Arboretumu so nam povedali, da sta v času ropa v prodajni hišici delali dve študentki, neznanca pa sta odtujila okoli štiri tisoč evrov. Prav v teh dneh v parku prodajajo letne karte, na kar sta bila roparja očitno pripravljena. "Varnost v vratarnici smo že poostrili," nam je povedala **Melita Miš Strgar** iz Arboretuma in dodala, da bi dejanje morda lahko tudi preprečili. Prodajna hiška je namreč dotrajana, od ministrstva za kulturo pa soglasje za ureditev novega in tudi bolj varnega vhoda čakajo že desetletje. Policija storilce še išče. **J. P.**

Naložba v vašo prihodnost
Operacijo delno financira Evropska unija
Evropski sklad za regionalni razvoj

REPUBLIKA SLOVENIJA
MINISTRSTVO ZA GOSPODARSKI RAZVOJ IN TEHNOLOGIJO

SI AT EVROPSKO TERITORIALNO SODELOVANJE

20. marca 2012

Čezmejne priložnosti

Operativni program Slovenija - Avstrija 2007-2013
karavanke@prihodnost.eu, CULTH:EX CAR-GOR

Zgledno sodelovanje dveh regij

"Gorenjci smo izredno dobro izkoristili naše povezave s partnerskimi inštitucijami čez mejo, zato nam je uspelo pripraviti tudi več odličnih skupnih projektov," pravi Bogo Filipič.

Boštjan Bogataj

Kranj - S partnerskimi inštitucijami na avstrijskem Koroškem Regionalna razvojna agencija Gorenjske (BSC Kranj) sodeluje pri čezmejnih projektih že vse od ustanovitve, najprej v okviru programa CBC PHARE, kasneje v sklopu Programa pobude Skupnosti INTERREG IIIA, zdaj pa pod okriljem Operativnega programa Slovenija - Avstrija 2007 - 2013. "Zgledno sodelujemo, skupaj pripravljamo projektne predloge in skupaj izvajamo projekte v okviru razvojnih prioritet, ki jih na obeh straneh meje realiziramo z evropsko pomočjo," pravi Bogo Filipič, direktor Regionalne razvojne agencije Gorenjske (BSC Kranj). V pogovoru je spregovoril tudi o iztekajoči se finančni perspektivi, o zamujenih in novih priložnostih, o uspešnosti razvojne agencije pri uresničevanju projektov.

Karavanke so prihodnost Evrope. / Foto: Carnica-Region Rosental / www.wolfgang-ehn.de

V preteklosti je bila meja velika ovira pri navezovanju stikov, razvoju gospodarstva in turistične pobude, po osamosvojitvi Slovenije pa je pogorje Karavank postalo povezovalni člen.

"Gorenjska in avstrijska Koroška že dolgo zgledno sodelujeta. Stike smo navezali že pred več kot petnajstimi leti, zato smo lahko tudi skupaj razvijali ideje, predlagali projekte in bili uspešni pri sofinanciranju projektov, ki sodelovanje obeh čezmejnih regij še nadgrajujejo. Na področju turizma smo razvili skupne turistične produkte, pripravili projekte podjetniškega povezovanja med obema narodoma, več je bilo tudi projektov nevladnih organizacij. Tako smo v eni od priložnosti povezali gasilce, drugič kmetovalce, tretjič turistično gospodarstvo, vse z namenom izmenjave izkušenj, nadgradnje znanja na obeh straneh in izmenjave ter izboljšanja ponudbe. Hkrati so se realizirale tudi investicije. Posvečali smo se še skrbi za kulturno dediščino in trajnostni razvoj narave."

Prihodnje leto se bo izteklo sedanje programsko obdobje, sedanja finančna perspektiva. Kako ocenjujete, da smo na Gorenjskem izkoristili priložnosti?

"Optimalno. Ob tem naj opozorim, da še ni vse zaključeno, saj računamo, da bodo nekateri projekti še odobreni. Časa je do konca leta 2013, izvedemo jih lahko do konca leta 2015. Vmes pa bomo že lahko sodelovali že pri nastajanju novih projektov čezmejnega sodelovanja v novi finančni perspektivi 2014 - 2020 in nadaljevali s povezovanjem skupnih obmejnih aktivnosti."

Slovenija generalno ni bila preveč uspešna pri črpanju iz kohezijskega sklada. Kaj pa Gorenjska? Projekt GORKI (Gorenjska komunalna infrastruktura) ne bo izveden, CERO Gorenjska (centralno regijsko odlagališče) razpada ... Ali smo priložnost za financiranje velikih projektov zamudili?

"CERO Gorenjska zagotovo ostaja neizpeta zgodba gorenjskih občin in županov. Slednji niso dosegli konsenza o lokaciji CERO ali ga niso znali dobro predstaviti prebivalcem. Z drugimi besedami, projekt ni izpeljan. Denar je bil namenjen Gorenjski, potrošili so ga drugje, v drugih regijah. Pri projektu GORKI so nastale težave zaradi različnih in spreminjajočih se kriterijev dveh ministrstev, ki sodelujejo pri takšnih projektih. Zaradi spreminjajočih se kriterijev so projekti nekaterih občin izpadli iz seznama tistih, ki bodo prejeli nepovratna sredstva, zaradi česar je - zelo upravičeno - kar precej slabe volje v občinah (Preddvor, Radovljica - Kropa, Šenčur). To pomeni toliko in toliko nerealiziranih investicij, grajenih ne bo toliko kilometrov kanalizacij in čistilnih naprav, reševanje teh problemov se odlaga v nedoločeno prihodnost. Na izvedbo tega projekta vplivajo tudi izredno zahtevne procedure pri pripravi investicijskih in projektnih dokumentov in prostorskega načrtovanja. Kompleksna je tudi procedura prijave projektov, saj se projekti in vloga za sredstva revidirajo na naših ministrstvih, del pa dodatno še v Bruslju, kar dodatno podaljšuje vse roke. Tudi rok za začetek izvajanja investicij. Danes o skrajševanju postopkov govorijo vsi, pred leti nas niso poslušali. Kljub vsemu menim, da bo projekt GORKI izpeljan, sicer v okrnjeni obliki, ampak izpeljan bo!"

Tudi ob hitrejšem pridobivanju dokumentov Gorenjska denarja za gradnjo vodovodov in kanalizacije ne bo dobila, saj bo v novem programskem obdobju v t. i. zahodni slovenski regiji, ki je bolj razvita in zato ni upravičena do tovrstnih spodbud.

"Naj poudarim, da imamo še čas za podpis pogodb za izvedbo naštetih projektov do konca leta 2013 in za izvedbo do konca leta 2015. Ta denar še ni izgubljen, smo pa blizu te možnosti. V novi finančni perspektivi bo evropske pomoči za Gorenjce manj, bi pa te vire lahko nadomestili z državno pomočjo, če bo le prava politična volja."

A trenutno ne kaže, da bi država imela presežke denarja.

"Država tako ali tako manj namenja za razvojne aktivnosti, saj ta delež nadomešča z evropskimi prilivi. To pomeni, da bi država svoj razvojni denar morala imeti, tako kot ga je imela pred vstopom v Evropsko unijo."

14. stran

Z Avstrijo pri šestih projektih

Kranj - Prvi projekti gorenjske razvojne agencije tik ob ustanovitvi so bili izvedeni s sodelovanjem s partnerji z avstrijske Koroške. Danes BSC Kranj v sodelovanju z njimi izvaja šest čezmejnih projektov, ki so uspeli na razpisih Operativnega programa Slovenija - Avstrija 2007-2013.

Ta program določa prednostne naloge in njihove cilje, ki nas vodijo k napredku čezmejnega območja. Ti projekti so sofinancirani iz Evropskega sklada za regionalni razvoj. Dejavnosti, ki jih izvajajo slovenski projektni partnerji, pa so sofinancirane tudi s sredstvi evropske teritorialne politike na državni ravni s strani Ministrstva za gospodarski razvoj in tehnologijo.

V tej prilogi podrobno predstavljamo rezultate projektov karavanke@prihodnost.eu - gospodarjenje z naravo v evropski regiji prihodnosti (www.karavanke.eu) in CULTH:EX CAR-GOR (Brezmejna doživetja kulturne dediščine, www.culthex.eu). Poleg teh dveh BSC Kranj izvaja še štiri projekte čezmejnega sodelovanja.

Inovativnost

Pri projektu CROSS INNO (www.crossinno.eu) se ukvarjajo z inovativnostjo v malih in srednje velikih podjetjih Gorenjske in avstrijske Koroške ter ključnimi izzivi pri uporabi inovativnosti za nižanje stroškov in večanje prodaje. V projektu, ki se izteka junija letos, so s pomočjo vzpostavljenega inovacijskega modela podprli 50 različnih inovativnih projektov malih in srednje velikih podjetij iz Gorenjske in avstrijske Koroške. Projekti prinašajo konkretne rezultate, dodano vrednost v smislu prihrankov in zmanjšanja stroškov, povečanja prihodkov na trgu ali drugih izboljšav na področju inovativnosti. Projekt, pri katerem sodeluje deset partnerjev, je vreden 1,239 milijona evrov.

Raznolikost

Pri projektu Nature Experience (Brezmejna doživetja narave, www.natureexperience.net) želijo povečati konkurenčnost zavarovanih območij narave na obmejnem območju Slovenije in Avstrije. Raznolike naravne danosti slovenskih gora ter gora avstrijske Koroške in Štajerske ponujajo možnosti za doživetja, zato jih želijo dodobra izkoristiti. Projekt je razdeljen na tri sklope: izdelava skupnih turističnih ponudb in trženje zavarovanih območij narave, vzpostavitev in razvoj infrastrukture, usposabljanje lokalnih akterjev in ozaveščanje javnosti. Projekt, ki je skupaj vreden 2,794 milijona evrov, se bo zaključil septembra letos. Sodeluje 17 partnerjev.

Edinstvenost

Cilj projekta REACT *(Relax-Active)* je tržno pozicionirati območje severovzhodne Gorenjske in Roža na avstrijskem Koroškem kot enotno zanimivo destinacijo z edinstvenimi programi adrenalinsko sproščujočega doživetja. To območje je bilo do sedaj kljub pogojem za razvoj take ponudbe turistično nerazvito. V sklopu projekta so nadgradili Adrenalinski park Podljubelj, zgradili Doživljajski park Krvavec, zgradili plezalni center v občini Bistrica v Rožu, razširili Waldseil park v soteski Čepa s ponudbo za otroke in družine, zgradili notranjo plezalno steno v Wahaha Paradise v Bistrici v Rožu ter kupili manjšo opremo za obogatitev adrenalinsko sproščujoče turistične ponudbe. Projekt (vreden 1,54 milijona evrov) naj bi zaključili konec leta. Sodeluje devet partnerjev.

Podjetnost

Projekt Future Ideas Karawanks (Razvoj inovativnega trajnostnega podjetništva v Karavankah, evropski regiji prihodnosti, www.karawanks.eu) je namenjen spodbujanju podjetništva in ozaveščenosti o njem ter zbiranju inovativnih in trajnostnih poslovnih idej na čezmejnem območju Karavank. S pomočjo natečaja so izbrali deset najboljših s področja zelenega turizma, športa, živinoreje, informacijske tehnologije, kulture. Za nagrado so prijavitelji deležni strokovne podpore pri izvedbi svojih idej. Končni cilj projekta, ki se bo predvidoma zaključil decembra letos, je razvoj čezmejnih kooperacij in mrež, ki bi območje Karavank gospodarsko okrepile. Projekt je skupaj vreden 522 tisoč evrov, sodelujejo trije partnerji.

Projekti

Regionalna razvojna agencija Gorenjske (BSC Kranj) kot vodilni partner oziroma partner trenutno izvaja okoli 30 projektov:

Program Območje Alp:
ALP Energy (www.alpenergy.net): projekt uvaja inteligentni elektroenergetski sistem za pridobivanje energije s pomočjo naravnih, obnovljivih virov energije;
Comunis (www.comunis.eu): izdelava strategije komercialnega krajevnega razvoja za pilotna območja Alp.

Operativni program Slovenija - Avstrija 2007-2013 (predstavljeno posebej).

Operativni program Slovenija - Italija 2007-2013:
SLOWTOURISM (www.slovenia.info): podpiranje in vrednotenje sproščujočega načina odkrivanja turistične destinacije (t. i. slow turizma);
MOTOR (Mobilni turistični inkubator): projekt prispeva k povečanju konkurenčnosti turistične ponudbe z inovativnimi turističnimi produkti;
MACC: spodbujanje konkurenčnosti skozi sodelovanje med raziskovalno sfero in podjetji, ki delujejo na področju sodobne umetnosti;
PESCA: uvajanje drugačnih oblik prehrane v šole.

Program INTERREG IVC:
Enspire EU (www.enspire.eu): spodbujanje podjetništva in podjetniške miselnosti v državah EU med ranljivimi skupinami aktivnega prebivalstva;
LoCaRe (www.locareproject.eu): razvoj rešitev za znižanje ravni izpustov ogljikovega dioksida na regionalni in lokalni ravni;
Pooling4Clusters (www.pooling4clusters.eu): identifikacija, analiza in prenos dobrih praks za podporo grozdov ter povezovanja razvojnih agencij in grozdov;
DART (www.dart-project.eu): rešitve za ravnanje z demografskimi spremembami v evropskih regijah.
Nedavno je BSC v sklopu tega programa prejela odobrenih pet novih projektov: **MIKROPOL, Green IT Net, LOCKFOOD, MOG, CYCLECITIES**.

Program Srednja Evropa:
ET-struct (www.etstruct.eu): povezovanje izobraževalnih sistemov z regionalnim gospodarstvom za regionalno rast in stabilnost;
InTraMed C2C (www.intramed-c2c.eu): prenos inovacij v zdravstvenem sektorju z bolnišnic na podjetja;
IDEA (www.idea-strategy.eu): rešitve za vzpostavitev funkcionalnega sistema za inovativni razvoj visokih potencialov, preprečitev bega možganov in spodbujanje mednarodnega razvoja znanja;
EnSURE (www.ensure.eu): razvijanje inovativnih pristopov povečevanja energetske učinkovitosti v urbanih okoljih in energetski obnovi javnih stavb;
Clusters Cord (www.clusters.eu): povezava grozdov držav projektnih partneric glede na sektorje gospodarstva ter podpis sporazumov o sodelovanju za večjo konkurenčnost in prepoznavnost na globalnem trgu.

Program Jugovzhodna Evropa:
LUDUS (www.ludus-project.eu): vzpostavitev mreže za prenos znanja, izmenjavo dobrih praks in širitev tehnologij računalniških in video iger z izobraževalno vsebino, t. i. učnih iger.

Program razvoja podeželja 2007 - 2013 - LEADER:
Lokalna akcijska skupina (LAS) "Gorenjska košarica": izvajanje projektov s področja razvoja podeželja.

Ostali projekti EU:
Gorenjska regijska štipendijska shema: gorenjska podjetja dijakom oziroma študentom zgolj s polovičnim prispevkom zagotavljajo kadrovske štipendije;
Slovenska mreža mentorjev žensk podjetnic: mentorji bodo nudili dveletno brezplačno pomoč slovenskim podjetnicam;
Entrepreneurship Training and Incubator Management (partnerstvo Leonardo da Vinci)**:** izmenjava znanj, izkušenj in dobrih praks na področju podpornih instrumentov za mala in srednje velika podjetja ter potencialne podjetnike;
VEM (Vse na enem mestu): obstoječim in bodočim podjetnikom svetujemo ter omogočamo, da na enem mestu uredijo vse postopke za ustanovitev podjetja.

Švicarski finančni mehanizem:
REAAL: spodbujanje uporabe obnovljivih virov energije in energetsko učinkovitih sistemov. Šest objektov - pet osnovnih šol in en plavalni bazen - bo energetsko obnovljenih.

BSC Kranj sodeluje pri programih in projektih, ki se izvajajo v tem programskem obdobju, tudi kot tehnična pomoč, koordinator ali informator (Razvoj regij, Evropa za državljane, projekt OPENMUSEUMS ...).

Zgledno sodelovanje dveh regij

13. stran

Gorenjska je uradno v razvitem delu Slovenije. Ali je tako tudi na terenu?
"Ne. Po osnovnih kazalcih razvitosti je Gorenjska na sedmem mestu med dvanajstimi slovenskimi regijami. Smo v drugi polovici, torej med manj razvitimi regijami, geografsko pa v razvitejšem, zahodnem delu. Imamo smolo, saj zaradi tega ne bomo prejeli toliko evropske pomoči, kot nam pripada. Kot rečeno, pa lahko to neupravičeno izgubo evropskih sredstev država nadomesti z lastnimi razvojnimi sredstvi in tako kompenzira izpad evropske pomoči."

Čemu bi morali na Gorenjskem dati posebno priložnost v prihodnjih letih?
"Prioritetni projekti so znani, najprej pa bodo na seznam prišli nerealizirani projekti iz sedanjega programskega obdobja. Zagotovo je med prioritetami ustanovitev Univerze na Gorenjskem. Vlada to pobudo pozna, upam, da bodo gorenjski poslanci uspešni pri zagotavljanju državne podpore za realizacijo ideje. Povsem neuresničen projekt ostaja tudi projekt Medicinsko tehnološkega parka na Golniku, pomembno je nadaljevanje izvajanja projekta logističnega centra na Brniku oziroma gradnja Letališkega mesta. Razvoj regije bo v veliki meri slonel tudi na razvojnem centru IKT v Kranju, pa tudi drugih razvojnih centrov na Gorenjskem (polimeri, elektro in lesarska industrija), ki jih je država že delno podprla in jih bo morala tudi v prihodnje. Delo na turizmu je dobro zastavljeno, le vztrajati in nadaljevati moramo na začrtani poti."

Kaj Gorenjski še manjka za učinkovit razvoj?
"Potrebovali bi več velikih javnih investicij, ki bi hkrati zagotovile dodatne manjše investicije, nova delovna mesta in samozaposlitve. Slednje Gorenjski v tem trenutku zelo manjka. Pogrešam tudi instrumente, ki bi stimulirali trženje slovenskega gospodarstva na Balkanu, na primer prek projektov bilateralnih pomoči, kar druge države EU s pridom izkoriščajo. To bi pripomoglo pri odpiranju trgov in prodaji naših izdelkov in storitev na teh trgih. Potrebovali bi tudi spodbude za povezovanje podjetij znotraj panog oziroma vzpostavitve grozdov. Ti so v Sloveniji povsem nerazviti, čeprav imamo močna, tudi mala in srednja podjetja, ki bi bila povezana še močnejša. Evropa pozna veliko primerov dobrih praks na tem področju."

Bogo Filipič: "Gorenjska in avstrijska Koroška že dolgo zgledno sodelujeta. Na področju turizma smo razvili skupne turistične produkte, pripravili projekte podjetniškega povezovanja med obema narodoma, več je bilo tudi projektov nevladnih organizacij." / Foto: Gorazd Kavčič

Kateremu delu razvojnih priložnosti bosta EU in Slovenija v prihodnjem programskem obdobju dala prednost, čemu bi morali dati prednost na Gorenjskem?
"Prioriteta bo zmanjševanje obratovalnih stroškov za javni sektor. Tu vidimo priložnost v zeleni energiji in obnovljivih virih, projekti s tega področja bodo zelo pomembni. Ti prinašajo dolgoročne prihranke v občinske in državne proračune, vplivajo na ohranjanje narave in na koncu ustvarjajo tudi nova delovna mesta, ki se navezujejo na proizvode in storitve, povezane s sanacijo stavb in proizvodnjo zelene energije (sončne, vetrne elektrarne). Nekatere projekte smo že pripravili in jih izvajamo, računamo pa, da jih bo še veliko več. Danes gre večino evropske pomoči še vedno v izboljšanje delovanja javnega sektorja, del programa je usmerjen v raziskave in razvoj, novo tehnološko opremljenost, država pa bi morala več nameniti za izvajanje podobnih ukrepov v gospodinjstvih. Tudi njim bo taka pomoč prinesla dolgotrajne prihranke."

"Kot regionalna razvojna agencija smo začrtali vse največje razvojne projekte na Gorenjskem. Eden takšnih so tudi tehnološki parki. IKT park na Laborah je bil v naših strateških načrtih že leta 2005, lani se je začel realizirati kot Razvojni center IKT. Samo za gorenjsko gospodarstvo je bilo na podlagi naših strateških dokumentov v okviru enega razpisa odobrenih 42 milijonov evrov, del tega denarja pa je bil odobren za projekt Razvojni center IKT. Brez predhodnih strateških dokumentov, študij in analiz, kjer smo potrebo po takem razvojnem denarju utemeljili in dokazali, teh sredstev ne bi videli."

Trenutno v BSC izvajate približno 30 projektov, v katerih ste vodilni ali sodelujoči partner. Koliko ste jih izvedli do sedaj?
"Od ustanovitve leta 1995 smo izvedli že več kot 160 projektov, k tej številki pa je treba prišteti tudi projekte, ki smo jih pripravili za druge - predvsem občine in ostale inštitucije, kjer smo bili razvijalci in so/avtorji ali zgolj v pomoč pri prijavi in izvedbi."

Na katere ste še posebej ponosni?
"Ponavadi na finančno najmočnejše in tiste, ki so korak pred časom. Med njimi je zagotovo projekt Obnovljivi viri energije v alpskem prostoru (REAAL), pa izgradnja Podjetniškega centra v Kranju in Podjetniškega inkubatorja na Jesenicah. Ne moremo mimo projekta revitalizacije petih mestnih jeder s projektom Sejem bil je živ in seveda več manjših projektov v ureditev vaških jeder, ureditev ulične opreme, vzpostavitve internetnih kotičkov, obnove zaščitenih objektov ali območij, projektov z mladimi in njim namenjenim izobraževanjem, zaposljivosti ranljivih skupin ... Izvedli smo tudi kup projektov, kjer smo pripravili študije, ki so kot izhodiščni dokumenti pomembne za pripravo novih razvojnih projektov, novih investicij in s tem za razvoj."

Kako bo s čezmejnim sodelovanjem z Avstrijo in Italijo v prihodnje?
"Vesel sem, da lahko z italijanskimi partnerji sodelujejo partnerji iz vse Gorenjske. Prej so lahko sodelovali samo iz občin ob meji z Italijo, kar je pri nas samo območje občine Kranjska Gora. Tudi z Avstrijo lahko sodelujejo vse gorenjske občine, podjetja in inštitucije. Čezmejno sodelovanje ostaja ena od prioritet sodelovanja v Evropski uniji, za ta namen bo namenjenih veliko pomoči za skupne projekte. Zato se za te projekte ni bati."

Ali boste nadgrajevali obstoječe projekte ali razvijali povsem nove?
"Šlo bo za kombinacijo nadgradnje preteklih projektov z novimi aktivnostmi, pa tudi za povsem nove projekte, saj se ob uresničevanju tekočih projektov vedno rojevajo nove ideje. To pa je seveda priložnost tudi za nas, Gorenjce in Gorenjsko."

BSC

Naročnik in plačnik priloge Čezmejne priložnosti:

Regionalna razvojna agencija Gorenjske
BSC, Poslovno podporni center, d. o. o., Kranj
C. Staneta Žagarja 37, 4000 Kranj
Tel.: 04/2817 230, faks: 04/2817 249
info@bsc-kranj.si, www.bsc-kranj.si

Gorenjska Gremo gor.

KARAVANKE@PRIHODNOST.EU

SI AT EVROPSKO TERITORIALNO SODELOVANJE

Eno pogorje, veliko možnosti

Pogorje Karavank je v preteklosti predstavljalo strogo mejo med dvema državama, danes meje skorajda ne poznamo več. Danes so Karavanke enovito, naravno, turistično, kulturno in ekonomsko perspektivno območje.

BOŠTJAN BOGATAJ

Kranj - Karavanke, ki so še do pred nekaj leti ostro ločevale Slovenijo in Avstrijo, so eno najdaljših pogorij v Evropi. V dolžino merijo kar 120 kilometrov, od Tromeje na zahodu do zahodnih obronkov Pohorja na vzhodu, široke so le od 20 do 40 kilometrov. Med najbolj znane vrhove Karavank sodijo Golica, najvišji Stol, greben Košute in Peca, še bolj so morda znani Dovžanova soteska, soteska Čepa, krajinski park Topla in Obirske kapniške jame. Karavanke z obeh strani meje povezujejo prelazi Korensko sedlo, Ljubelj, Jezersko in Pavličevo sedlo.

"Pri projektu "karavanke@prihodnost.eu - gospodarjenje z naravo v evropski regiji prihodnosti" smo prvič obravnavali celotno čezmejno območje Karavank in se posvetili najbolj aktualnim temam. Iskali smo priložnosti za aktiviranje naravnih potencialov, iskali rešitve za trajnosti razvoj gozdarstva, pašništva in turizma ter pripravili smernice za naravi prijazno ureditev prometa," pravi vodja projekta Barbara Špehar iz Regionalne razvojne agencije Gorenjske (BSC Kranj).

Razlogov v prid projektu, in s tem tudi ciljev, je veliko. Prvi je povezan z varovanjem okolja, saj je območje Karavank obsežno in z velikim naravnim potencialom. So velik gorski park, Karavanke lahko imenujemo tudi biodiverzitetna vroča točka Evrope, ki jo moramo, tudi zaradi obsežnih območij Nature 2000, varovati. Drugi razlog je povezan z gospodarskim razvojem. Ekonomski kazalci kažejo, da gre za gospodarsko obrobno, periferno oziroma obmejno območje, trend prebivalstva je negativen, s podpovprečno stopnjo storitvenega sektorja. "S krepitvijo čezmejnega sodelovanja se lahko negativne trende spremeni. To se v realnosti že dogaja, mi pa smo to še pospešili in hkrati ugotovili, da Karavanke ponujajo številne možnosti za razvoj," pojasnjuje vodja projekta.

Tretje vodilo projekta je povezano s prej naštetima, to je reševanje oziroma preprečevanje konfliktov med zagovorniki varovanja neokrnjene narave in razvojem gospodarstva. "Karavanke ponujajo velik naravni potencial v bližini urbanih in turističnih centrov na obeh straneh meje. Tu so Kranjska Gora, Jesenice, Tržič pa Slovenj Gradec in na drugi strani Beljak, Celovec in Velikovec. Povsod velja veliko zanimanje za rekreacijo, potencial za razvoj turizma je veliko. To pa povečuje prometne obremenitve, izkoriščanje gozda in narave. Konflikt med zagovorniki ohranjanja narave, lastniki in gospodarstvom je brez pogovorov in dogovorov neizogiben. Tudi tega smo se lotili v projektu in za nekatera območja že našli rešitve," pove Barbara Špehar.

Foto: Gorazd Kavčič

Barbara Špehar

Na področju turizma so dali poudarek pohodništvu, gorskemu kolesarjenju in plezanju oziroma naravi prijaznim dejavnostim, ki ne obremenjujejo okolja. Prometne obremenitve se z leti zaradi rekreacije in razvoja turizma povečujejo, doline v Karavankah pa so po drugi strani zaprte, zato se preobremenjenost kaže še hitreje. "Predlagamo spremembe, to je uvedba in promocija javnega prevoza oziroma uporabo koles (tudi na električni pogon), pohodništva in podobno," pojasnjuje vodja projekta.

Strokovnjaki z obeh strani meje so se seznanili in prevetrili znanje s področja gospodarjenja z gozdom in se osredotočili na proučevanje možnosti za ohranjanje planinskih travnikov in pašnikov. S pomočjo projekta promovirajo tudi različno uporabo sena, ne la za krmo. "Sodelovanje med avstrijsko Koroško in Gorenjsko je bilo vedno dobro. Že več kot deset let skupaj uspešno izvajamo čezmejne projekte. Lahko celo rečem, da je Gorenjska bolje povezana z avstrijsko Koroško, kot z marsikatero regijo v Sloveniji. Karavanke so nas tokrat povezale tudi s Koroško regijo v Sloveniji," o boljši čezmejni povezanosti pravi Barbara Špehar.

V sklopu projekta karavanke@prihodnost.eu so izvedli tudi dvanajst manjših investicij. Z njimi so nadgradili ponudbo Karavank, vse s poudarkom ozaveščanja javnosti, varstva narave in aktiviranja naravnih potencialov. V dolini Završnice so uredili parkirišče, na Zelenici gorniški učni center, postavljenih je več lesenih ograj za ohranitev naravnih območij (v Dovžanovi soseski, na Javorniškem Rovtu), panoji za ozaveščanje obiskovalcev o varovanju ogroženih živali in rastlin, urejen je izvir železne vode pod Olševo. Na Koroškem so zgradili umetno plezalno steno, počivališče za plezanje ob naravnih plezališčih, obnovili dotrajano opremo za gorsko kolesarsko pot ob vznožju Pece, na avstrijskem Koroškem uredili pohodno učno pot na Peco, plezalno progo v Železni Kapli in kupili električna kolesa.

Foto: Arhiv ZRSVN

V projektu so se posvetili tudi ohranjanju narcis, ki v mesecu maju pobelijo nekatere hribovite predele Karavank.

Foto: Arhiv BSC Kranj

Petnajsterica partnerjev za razvoj Karavank

BOŠTJAN BOGATAJ

Čezmejni projekt karavanke @prihodnost.eu se izvaja v sklopu Operativnega programa Slovenija - Avstrija 2007-2013. Vrednost projekta znaša 1,375 milijona evrov, od tega 85 odstotkov pomoči prispeva Evropski sklad za regionalni razvoj, slovenski partnerji so pridobili dodatnih deset odstotkov s strani države Slovenije.

Projekt petnajstih partnerjev z obeh strani meje se izvaja od maja 2009, zaključili ga bodo že čez en mesec, aprila 2012. Partnerji s čezmejnega območja, ki so se združili z namenom ohranjanja in trajnostnega razvoja naravnih potencialov območja Karavank, imajo izkušnje na področjih gospodarskega razvoja, varstva narave, znanstveno-raziskovalnega dela, izvedbenih projektov, z lokalne, regionalne in nacionalne ravni.

Vodilni partner projekta karavanke@prihodnost.eu je Regionalna razvojna agencija Gorenjske (BSC, Poslovno podporni center, Kranj), partnerji pri projektu pa so: Regionalmanagement Kärnten Dienstleistungs-GesmbH, RRA Koroška - regionalna razvojna agencija za Koroško, Zavod za gozdove Slovenije - Območna enota Bled, Zavod RS za varstvo narave - Območna enota Kranj, Kmetijsko gozdarski zavod Kranj, Arge NATURSCHUTZ, Oddelek za varstvo narave Urada koroške deželne vlade, Biotehniška fakulteta Univerze v Ljubljani, Inštitut za narodno gospodarstvo Univerze Celovec, Občina Tržič, Občina Žirovnica, Tržna občina Železna Kapla-Bela, Občina Črna na Koroškem in Petzen Bergbahnen GmbH.

Ustanovitev Prijateljev Karavank

Na jutrišnji zaključni konferenci bodo partnerji v projektu podpisali tudi sporazum o ustanovitvi združenja Prijatelji Karavank. "Že ob zagonu projekta smo načrtovali povezovanje med regijami na območju Karavank. Želja po sodelovanju tudi po izteku projekta se je pokazala za realnost, zato ustanavljamo Prijatelje Karavank," pojasnjuje Barbara Špehar. V njem bodo združeni strokovnjaki z vseh področij, ki so sodelovali tudi pri projektu, v združenje bodo vabljeni tudi ostali zainteresirani. "Prijatelji Karavank" se bodo srečevali vsaj dvakrat na leto, si izmenjevali ideje, iskali nove priložnosti za trajnosti razvoj Karavank in krepili čezmejno sodelovanje. Enkrat na leto bodo organizirali tudi srečanje Dan Karavank, na katerega bodo povabili večje število obiskovalcev. Več informacij o združenju dobite na telefonski številki 04/28 17 235 (BSC Kranj, Barbara Špehar). B. B.

Jutri zaključna konferenca projekta

Zaključna konferenca projekta karavanke@prihodnost.eu bo jutri, 21. marca, v Podjetniškem centru v Kranju, kjer bodo predstavili dosežke vsem, ki jih to zanima, primere dobrih praks in prispevek k razvoju, varstva narave ter izmenjave izkušenj na območju Karavank. B. B.

Naložba v vašo prihodnost
Operacijo delno financira Evropska unija
Evropski sklad za regionalni razvoj

REPUBLIKA SLOVENIJA
MINISTRSTVO ZA GOSPODARSKI RAZVOJ IN TEHNOLOGIJO

KARAVANKE@PRIHODNOST.EU
GOSPODARJENJE Z NARAVO V EVROPSKI REGIJI PRIHODNOSTI
NATURBASIERTE WIRTSCHAFT IN DER EUROPÄISCHEN ZUKUNFTSREGION
KARAWANKEN@ZUKUNFT.EU

Turizem

V steno ali na kolo okoli Pece

V občini Črna na Koroškem so zgradili dvoransko plezalno steno in uredili krožno kolesarsko pot okoli Pece.

Peca - V šolski telovadnici v Črni na Koroškem so v sklopu projekta zgradili plezalno steno za prosto plezanje s kar 90 kvadratnimi metri plezalne površine, previsi in plezalnimi smermi različnih zahtevnostnih stopenj. Na Koroškem ima plezanje bogato tradicijo, a plezanje pozimi, razen na zaledenelih slapovih (ob primernih pogojih), ni možno. Zato so se v občini Črna na Koroškem odločili za postavitev plezalne stene v zaprtem prostoru, ki jo lahko šolarji, domačini in plezalci iz Slovenije in tujine uporabljajo brezplačno. Občina je v sklopu projekta opremila tudi počivališča pod tremi naravnimi plezališči - Štenge, Matvoz in Burjakove peči ter obnovila dotrajano opremo na slovenskem delu trase čezmejne gorsko kolesarske poti Peca. Krožna pot okoli Pece, ki poteka po lokalnih in gozdnih cestah in je dolga petdeset kilometrov, je opremljena z novimi smerokazi, informacijskimi tablami z zemljevidi in urejenimi počivališči ter zato kolesarjem prijaznejša.

Domačini priporočajo, da kolesarji za začetek ture izberejo eno od petih izhodiščnih točk: Globasnico, Breško jezero pri Bistrici nad Pliberkom, Mežico, Črno na Koroškem ali turistično informacijski center pred vstopom v krajinski park Topla. Zaradi razgibane konfiguracije spada gorsko kolesarska pot okoli Pece med zahtevnejše, a je zato toliko lepša. Novost je tudi označitev variantnega poteka poti skozi slikoviti krajinski park Topla.

Foto: arhiv Občine Črna na Koroškem

Nova dvoranska plezalna stena z več kot 90 kvadratnimi metri površine v osnovni šoli v Črni na Koroškem

Pohodništvo, plezanje, gorsko kolesarjenje

Raznolika in dobro ohranjena narava in s tem povezana turistična dejavnost spadata med ključne potenciale turističnega razvoja Karavank.

Kranj, Zelenica - Naravi prijazni turistični produkti Karavank, ki temeljijo na pohodništvu, gorskem kolesarjenju in plezanju, so eden od sklopov projekta karavanke@prihodnost.eu. "Osredotočili smo se na aktivnosti ovrednotenja obstoječe ponudbe ter načrtovanja naravi prijaznih turističnih produktov, vključno z realizacijo izbranih pilotnih investicij v javno turistično infrastrukturo," pojasnjuje Primož Vodovnik iz Regionalne razvojne agencije za Koroško.

S projektnimi aktivnostmi so izboljšali pogoje za izvajanje športno rekreacijskih aktivnosti v naravi, okrepili skupno identiteto ter povečali prepoznavnost čezmejne turistične destinacije Karavanke kot edinstvenega gorskega parka, z bogatimi možnostmi za kakovostno preživljanje prostega časa v neokrnjeni naravi, ki združuje enakosti in raznolikosti prej z naravno in upravno mejo ločenih prostorov.

Med izvedenimi projekti posebno mesto zaseda zagon Gorniško učnega centra na Zelenici. Prek projekta so pripravili koncept delovanja centra in kupili opremo za izvajanje programov usposabljanj, ki so usmerjena v varovanje in ohranjanje naravnega okolja kot tudi pridobivanje praktičnih gorniških znanj in veščin. Urejenih je petdeset prenočišč in učilnica, kjer potekajo predavanja in izobraževanja ter čezmejna strokovna in družabna srečanja s področja gorništva.

Gorniški učni center na Zelenici je vse od lanskega zagona poln tečajnikov, koča pa morda danes ena najbolj zasedenih v Sloveniji. / Foto: Stanko Koblar

Stanko Koblar, vodja centra iz Planinskega društva Tržič, je pred dnevi povedal, da so vse od lanske ureditve najbrž najbolj obiskana koča v Sloveniji: "Koča je leta 1999 pogorela, obnova in opremljanje pa je bilo drago in zamudno, saj smo več let potrebovali zgolj za pridobitev gradbenega dovoljenja." Danes je koča na Zelenici in s tem tudi gorniški učni center eden najmodernejših v Karavankah, imajo tudi internetno povezavo, pri nastajanju pa jim je pomagala tako občina Tržič kot EU.

Prek projekta karavanke@prihodnost.eu so kupili tako gorniško opremo kot opremo koče. "Vso to opremo udeležencem tečajev, ki so tako rekreativni planinci kot planinski vodniki, gorski reševalci, šolarji in druge organizirane skupine, ponudimo v brezplačno uporabo," pove Koblar. Tečaji so na temo delovanja v gorskem svetu v primeru naravnih nesreč (snežni, zemeljski plazovi in drugo), varna hoja v planine pozimi in poleti in podobno. "Izobraževanju se lahko priključi vsakdo, naše delo pa bomo 27. marca na Zelenici predstavili tudi partnerjem projekta," pravi vodja centra, ki vabi planince, da prijavijo udeležbo aprila in maja, ko je prostih še nekaj kapacitet.

Zelenica je priljubljena izletniška točka, ki jo obiskujejo tako domačini iz Tržiča kot tudi drugi planinci z Gorenjskega, avstrijske Koroške in drugod. Pozimi smučarsko središče se v drugih letnih časih prelevi v cilj ali izhodišče (Begunjščica, Stol, Vrtača ...) številnih pohodnikov.

Foto: Tomo Jeseničnik

V sklopu projekta karavanke@prihodnost.eu je bil pripravljen tudi koncept in definirana trasa čezmejne gorske kolesarske transverzalne poti za prečenje Karavank s pomembnejšimi navezami iz dolin. Potek poti omogoča večdnevne ture ali krajše, enodnevne kolesarske izlete. Pot je prikazana na novem turističnem zemljevidu Karavank, ki je brezplačno na voljo v turističnih informacijskih centrih na obeh straneh meje.

Čezmejna pohodna učna pot na Peci z urejenim počivališčem in izvirom pitne vode. Ob poti so postavljene informacijske table, ki hkrati ozaveščajo o naravnih virih, geološki sestavi in zgodovini rudarstva na tem območju. Z razvojem pohodništva je Peca vse bolj zanimiva tudi izven smučarske sezone in postaja osrednja turistična atrakcija Karavank.

/ Foto: arhiv Petzen Bergbahnen

V Železni Kapli na avstrijskem Koroškem je bil v sklopu projekta vzpostavljen center za pohodništvo in športno plezanje in opremljena nova plezalna smer Turška glava. Skupaj z razvitim omrežjem poti za pohodništvo in nordijsko hojo je odlična obogatitev turistične infrastrukture v občini in prispevek k doseganju ciljev sonaravnega razvoja turizma. / Foto: Evelin Hronek

Varstvo narave, pašništvo

Rekordni orhideja in sova uharica

Karavanke z izjemno biotsko pestrostjo ponujajo številne zanimivosti: orhidejo lepi čeveljc z največjimi cvetovi med evropskimi orhidejami, travnike narcis in gorske pašnike, geološke posebnosti, soteske in slapove.

Kranj, Završnica, Zelenica - Na Zavodu RS za varstvo narave so pregledali, popisali in digitalizirali habitatne tipe več planin v Karavankah, kjer še vedno gospodarijo in pasejo, navezali stike s pašnimi in agrarnimi skupnostmi, pripravili izhodišča za varstvo narave in trajnostno upravljanje alpskih pašnikov in tudi publikacijo Planine pod grebenom Košute.

V sklopu projekta so popisali tudi vsa rastišča orhideje lepi čeveljc, ki ima največje cvetove med evropskimi orhidejami. Med trinajstimi raziskovanimi planinami je lepi čeveljc prisoten samo na Zelenici, kjer mu veliko grožnjo predstavlja širjenje in posodabljanje smučarske infrastrukture. Z namenom ohranitve lepega čeveljca so bila izdelana izhodišča za njegovo ohranitev.

Z več območij, kjer gre pričakovati konflikt med razvojem in naravo, so pridobili podatke o sovah in koconogih kurah ter pripravili pojasnjevalne table, publikacije in koncepte varstva za njihovo ohranjanje. Postavljeni sta bili tudi leseni varovalni ograji za varstvo naravnih vrednot v Javorniškem Rovtu in Dovžanovi soteski.

Foto: Tadeja Šubic

Na veliko uharico, sovo velikanko, opominja tudi tabla v dolini Završnice, ki so jo postavili v sklopu projekta.

"Karavanke so izjemno bogate s pitno vodo. Med njimi je posebna zdravilna železna voda pod Olševo, ki je naravni spomenik. Skupaj z društvom Panorama smo uredili izvir in dostop s panoramske ceste na Pavličevo sedlo ter postavili pojasnjevalno tablo," rezultate našteva Tadeja Šubic iz kranjske območne enote Zavoda RS za varstvo narave. V projektu pridobljeni izsledki in karte se že uporabljajo pri usmerjanju posegov v naravo, naravovarstvenih smernicah in načrtovanju novih aktivnosti na področju varstva narave.

Avstrijski strokovnjaki so razvili strategijo razvoja varstva narave in Natura 2000 za območje Belske Kočne. Cilj strategije je dolgoročen in obstoječ model varstva narave z vključevanjem regijskih interesnih skupin s področja gozdarstva, kmetijstva, turizma in regionalnega razvoja. Posvetili so se tudi ohranjanju mokrišč ob Ženeškem jezeru v občini Žitara vas. Opravili so raziskavo življenja v mokriščih, ki so v vsej srednji Evropi ogrožena, a hkrati zelo pomembna zaradi omogočanja življenjskega prostora redkim živalskim in rastlinskim vrstam. Poleg tega pomembno prispevajo k čiščenju pitne vode, nas varujejo pred poplavami in blažijo klimo na lokalnem nivoju. Razlog za propadanje je opuščanje kmetovanja na mokriščih, zato so se snovalci tega dela projekta z lastniki večkrat sestali na delavnicah in skupaj poiskali rešitve.

Foto: Andreja Slameršek

Med posebnosti Karavank sodi evropska orhideja lepi čeveljc, ki raste tudi na Zelenici. Ljudsko to orhidejo imenujejo Marijini šolnčki, botanično *Cypripedium calceolus*, antični botaniki so jo imenovali Venerin čeveljc. Cveti od konca maja do konca junija, že od leta 1922 je zavarovana, saj jo najbolj ogrožajo atraktivnost in tudi drugi vplivi človeka, ki ji slabšajo in uničujejo življenjski prostor. Na območju Karavank, v dolini Završnice, živi tudi največja sova na svetu - velika uharica. Društvo za opazovanje in proučevanje ptic Slovenije je izvedlo popis ogroženih vrst ptic na območjih Jelendola, Španovega vrha, Završnice in Zelenice in ugotovilo, da so sove in koconoge kure na raziskanih območjih dobro ohranjena vrsta, vpliv človeka pa zaenkrat ni (pre)velik.

Seno ni le za krmo

Z izdelavo vrste analiz, študij in strategij prek projekta karavanke@prihodnost.eu do ohranitve planinskih travnikov in pašnikov

Kranj - "Najpomembnejša rezultata projekta sta poročilo o površini in kakovosti travnikov in pašnikov na območju Karavank ter poročilo o različnih modelih uporabe sena," pravi Lidija Šnut iz Kmetijsko gozdarskega zavoda Kranj. Na slovenski strani Karavank je bila na podlagi florističnega popisa na pilotnih lokacijah ocenjena travniška vegetacija ter narejena raziskava o možnostih ohranjanja pašništva in drugih dejavnosti na planinah.

Pašništvo v visokogorju omogoča ohranjanje naravne dediščine Karavank. | Foto: Stane Rupnik

Na avstrijski strani Karavank pa so bile preverjene možnosti ohranjanja travnikov z naravovarstveno čredo in ukrepi za ohranjanje narcis. Na slovenski strani je najbolj tradicionalna raba travnatega sveta nad gozdno mejo še vedno planinska paša. Košnje je manj, zato je opazno zaraščanje pašnikov. Kako to preprečiti? "Trendi in primeri dobrih praks z avstrijske Koroške kažejo, da lahko senu na različne načine povečamo vrednost, s tem povečamo interes za košnjo in na ta način prispevamo k manjšemu zaraščanju pašnikov," pojasnjuje strokovnjakinja.

Seno se ne uporablja le za krmo, ampak tudi za potrebe zdravilišč in wellness storitve, kot dodatek k prehrani, v kozmetiki, za okras, kot biomasa, gnojilo in tudi za izolacijo ali gradbeni material.

Na avstrijski strani pa vse bolj privlačno alternativo košnji predstavlja pašništvo. Ker gre za delovno manj intenzivno dejavnost, so tudi celotni stroški nižji. Živinorejska podjetja in lastnike živine zato spodbujajo, da bi pasli živino tudi na bližnjih pašnikih, ki niso v njihovi lasti. Še posebej primerni za to so živinorejci, ki se ekstenzivno ukvarjajo z vzrejo ogroženih živalskih vrst, saj se tu odlično dopolnjujeta zaščita naravnega biotopa in ohranjanje genske raznolikosti. S tem bi lahko pridobili tudi dodatne izdelke (na primer ovčje meso). Prva območja, kjer se bo pasla naravovarstvena čreda, so bila že izbrana, kako uspešen je model, pa se bo šele pokazalo.

Paša zagotavlja ohranjanje naravnih travišč s pestro botanično sestavo travne ruše ter ohranja planinski svet v prvotni funkciji. Ta zagotavlja dostop drugim uporabnikom, tudi rekreativcem in obiskovalcem planin. Pašna raba ugodno vpliva tudi na lovstvo in gozdarstvo, saj se na teh površinah lahko zadržujejo ogrožene živalske vrste, kar je pomembno tudi za ohranjanje naravne pestrosti.

Foto: Manfred Guggenberger

Seno se ne uporablja le za krmo, ampak tudi za druge potrebe. Na nekaterih planinah je tudi dodatna ponudba, kjer obiskovalci dobijo kislo mleko in sir ter razne pijače. Dopolnilno gostinsko dejavnost na planini lahko izvajajo društva ali kmetije. Živila, pridelana na planinski paši, so bolj zdrava, saj vsebujejo manj maščob in nasičenih maščobnih kislin, imajo povečano vsebnost omega 3 maščobnih kislin, imajo povečano vsebnost beta karotenoidov (povečuje obstojnost svežega mesa) in imajo povečano vsebnost kalcija, magnezija in natrija.

Mobilnost, gozdarstvo

Foto: Gorazd Kavčič

Lani spomladi so v dolini Završnice uredili parkirišče. Prej so bila vozila parkirana ob cesti, na travi in ob jezeru. Okolje je bilo obremenjeno, še bolj zaradi nevarnosti izpuščanja tekočin iz motornih vozil. Z novim parkiriščem je Občina Žirovnica naredila prvi korak k ureditvi prometa v eni najlepših dolin v Karavankah.

"Da bi zaščitili rastišča divjega petelina in ruševca ter zimovališča gamsa in jelenjadi v zahodnih Karavankah, smo oblikovali območja, kjer so dejavnosti, ki te živalske vrste vznemirjajo, omejene oziroma prepovedane," pravi Blaž Černe. S sodelavci je predstavil konkretne ukrepe, kot so postavitev cestnih zapor, ureditev parkirišč, postavitev informacijskih tabel ...

Prometno obremenjene doline bi zaprli

Zanimivo čezmejno doživetje je vožnja z električnimi kolesi.

Kranj - Z namenom ugotovitve stanja mobilnosti in prometne obremenjenosti so v sklopu projekta karavanke@prihodnost.eu analizirali promet v štirih karavanških dolinah in na štirih prelazih. "Analiza je pokazala, da sta dolini Drage in Završnice prometno najbolj obremenjeni karavanški dolini, medtem ko je med mejnimi prehodi po številu prometa najbolj obremenjen Ljubelj," pojasnjuje Luka Rebolj iz blejske območne enote Zavoda za gozdove Slovenije. Zanimiva je ugotovitev, da na gozdnih cestah predstavlja promet zaradi gozdne proizvodnje le tri odstotke od vsega prometa. Največ prometa je v poletnih mesecih, največje število obiskovalcev se pripelje z osebnimi vozili.

Prepletanje varstva narave in rekreacije, ki se odraža v velikem številu obiskovalcev in motornih vozil, sili k usklajeni rabi prostora. "Da bi zaščitili rastišča divjega petelina in ruševca ter zimovališča gamsa in jelenjadi v zahodnih Karavankah, smo oblikovali območja, kjer so dejavnosti, ki te živalske vrste vznemirjajo, omejene oziroma prepovedane," pravi Blaž Černe iz blejske območne enote Zavoda za gozdove Slovenije. S popolno omejitvijo osebnega motoriziranega prometa v času turističnih viškov in vzpostavitvijo javnega prometa bi lahko rešili težave s prekomernim prometom. A mora najprej javni promet postati ena od prioritet občinskih prometnih načrtov (zaradi ugodnih posledic tudi za turizem). Gozdarji so izdelali strategijo urejanja prometa, ki vključuje smernice za prilagojeno rabo prostora in umirjanja prometa v najbolj obremenjenih območjih zahodnih Karavank v Sloveniji. Predstavili so tudi konkretne ukrepe, kot so postavitev cestnih zapor, ureditev parkirišč, postavitev informacijskih tabel ... Nekateri od teh so bili v sklopu projekta tudi izvedeni.

Ljubitelji narave se lahko v Železni Kapli na ogled lepot Karavank odpravijo ekološko - s kolesom. V sklopu projekta so kupili 17 električnih koles, zato tudi ni naporno ob ogledu Zablatnikovega močvirja, ptičjega parka ob Zablaškem jezeru ali Korške soteske ... Še posebej zanimivo čezmejno doživetje pa je vožnja z električnimi kolesi preko Pavličevega sedla v Logarsko dolino. | Foto: Zdravko Haderlap

Foto: Luka Rebolj

Z namenom spodbujanja aktivnega gospodarjenja z gozdovi je bila pod okriljem Strojnega krožka Bled, ki deluje na vsem območju Zgornje Gorenjske, ustanovljena posebna sekcija za gospodarjenje z gozdovi v Karavankah. Naloga sekcije je povezovanje lastnikov gozdov za aktivnejše izvajanje z gozdnogospodarskimi načrti predvidenih ukrepov, kot tudi izobraževanje in čezmejno povezovanje lastnikov v Karavankah. S podobnim namenom so izdelali knjižico s seznamom ponudnikov storitev v gozdarstvu, žagarstvu in lesarstvu s celotnega območja Karavank.

Povečujemo vrednost gozdov

V sklopu projekta so strokovnjaki z obeh strani meje prikazali najsodobnejšo opremo za delo v gozdu in izdelali seznam ponudnikov storitev na področju gozdarstva, žaganja in lesarstva.

Kranj - Naravni potencial Karavank so tudi gozdovi in bogastvo v njih, zato so se strokovnjaki in prebivalci z obeh strani meje v sklopu projekta karavanke@prihodnost.eu odločili za izmenjavo znanj in izkušenj. Slovenski in avstrijski koncept gospodarjenja z gozdovi se razlikuje, pri projektu sta ga prek ekskurzij in delavnic predstavila Zavod za gozdove Slovenije in Oddelek za varstvo narave Urada koroške deželne vlade. "Rezultat sodelovanja je gozdnogospodarski načrt za pilotno območje na avstrijskem Koroškem, ki je bil izdelan skladno z načeli slovenskega gospodarjenja z gozdom," pojasnjuje Jernej Avsenek iz blejske območne enote Zavoda za gozdove Slovenije.

Na Jesenicah so organizirali tudi gozdarski sejem, na katerem so se predstavili različni izvajalci del v gozdovih, obiskovalci pa so se seznanili tudi s trajnostnim in sonaravnim gospodarjenjem z gozdom. Prikazana je bila sodobna tehnologija za izvajanje sečnje in spravila lesa ter izdelavo primarnih lesnih proizvodov. Obiskovalci so se poučili tudi o varnem delu v gozdu, svoje aktivnosti sta predstavila Zavod za gozdove Slovenije in Strojni krožek Bled.

Pomemben rezultat projektnih aktivnosti predstavlja tudi študija naravnih potencialov gozdov, katerega osrednji del je analiza kakovosti lesa v Karavankah. "Analiza je pokazala na velik kakovostni potencial iglavcev, zlasti macesna, ter slabo kakovost bukve, ki se danes v tem delu Slovenije tradicionalno uporablja le za kurjavo. Z aktivnejšo nego bi kakovost bukovine v Karavankah lahko znatno izboljšali in s tem povečali njeno dodano vrednost in tudi vrednost gozdov," je razložil dr. Aleš Poljanec iz Zavoda za gozdove Slovenije.

Utrinek z ekskurzije po gozdovih na južnih pobočjih Karavank. Slovenski gozdarji so kolegom iz sosednje države pokazali način pomlajevanja gozda. | Foto: Luka Rebolj

CULTH:EX CAR-GOR

Dediščina kot priložnost razvoja

V sklopu projekta Brezmejna doživetja kulturne dediščine so izvedli osem manjših projektov, vrsto izobraževanj o smiselnosti vzdrževanja kulturne dediščine, med končnimi rezultati projekta pa bo tudi dvojezični priročnik Stavbna dediščina in kultura bivanja v Karavankah.

Boštjan Bogataj

Kranj - Projekt, ki so ga sodelujoči poimenovali Brezmejna doživetja kulturne dediščine avstrijska Koroška-Gorenjska oziroma z akronimom CULTH:EX CAR-GOR, je primer dobrega medsebojnega sodelovanja in povezovanja regionalnega razvoja, kulturne dediščine, lokalne samouprave, različnih strokovnjakov s področij varstva kulturne dediščine, izobraževanja, arhitekture, energetike, gradbeništva in turizma. Predvsem pa je ta projekt primer dobrega medsebojnega sodelovanja ter povezovanja avstrijske Koroške in Gorenjske.

"Tako v Avstriji kot Sloveniji je nepremična kulturna dediščina deležna posebne obravnave strokovnih služb za spomeniško varstvo in določene zakonske zaščite, ki pa jo lastniki dediščine velikokrat čutijo kot omejujočo, v nekaterih primerih se počutijo celo v neenakopravnem položaju z drugimi državljani," pojasnjuje Franja Gabrovšek Schmidt iz Regionalne razvojne agencije Gorenjske (BSC Kranj).

V smislu povedanega so si zato pri projektu zastavili več ciljev. Nepremično kulturno dediščino pokazati kot vrednoto, ki je neprecenljive vrednosti, saj ohranja znanja, materiale, estetiko, vrednote, sledove vsakdanjega življenja mnogih preteklih generacij. "Nepremična kulturna dediščina ni nujno le breme, ampak tudi razvojna priložnost in pomemben faktor identitete, od katerega je odvisen razvoj podeželja in razvoj starih mestnih ter trških jeder s poudarkom na razvoju kulturnega turizma," pravi Franja Gabrovšek Schmidt.

Tovrstna dediščina je tudi eden od pomembnih dejavnikov trajnostnega razvoja in s tem tudi pomemben dejavnik pri odločanju za okolju prijazno gradnjo. V sklopu projekta CULTH:EX CAR-GOR so organizirali čezmejni dialog med strokovnimi službami, arhitekti, gradbeniki, turističnimi delavci, lastniki in drugimi zainteresiranimi skupinami in posamezniki. V dobrih treh letih so v izvajanje projekta vključili številne institucije in posameznike, od lastnikov objektov (v zasebni in javni lasti) do obrtnikov različnih strok in pedagoških delavcev, vključili so tudi najširšo javnost.

"Prek izobraževanj, svetovanj in delavnic so strokovnjaki podajali informacije o razvojnih možnostih, ki jih ponujajo zaščiteni objekti, obrtnike smo vključili v izvedbo pilotnih aktivnosti v sodelovanju s strokovnimi službami," pojasni vodja projekta na gorenjski strani in nadaljuje: "Pedagoške delavce v vrtcih na Gorenjskem, prek njih pa otroke, smo ozaveščali o pomenu ohranjanja kulturne dediščine in za primeren odnos do dela in ustvarjanja preteklih generacij ter pomenu kulturne dediščine za identiteto posameznega območja. Podobno smo prek različnih dejavnosti informirali zainteresirano javnost."

Franja Gabrovšek Schmidt
I Foto: Gorazd Kavčič

Svetovanje in izobraževanje so resno zastavili že ob začetku projekta z vzpostavitvijo dveh informativnih točk (po ena na Gorenjskem in avstrijskem Koroškem). Na ta način se je v Sloveniji in na avstrijskem Koroškem začela vzpostavljati mreža strokovnjakov z različnih strokovnih področij. Izobraževanja so izvedli po tematskih sklopih: Otroci in dediščina, v okviru katerega je bilo izvedenih enajst etnoloških delavnic za pedagoške delavce; v okviru tematskega sklopa Energija in dediščina je bil izveden posvet na temo Energetska učinkovitost stavbne dediščine; delavnica in ekskurzija sta bili izvedeni v okviru povezovanja dediščine in turizma; v okviru sklopa Podeželje in dediščina pa je bila izvedena delavnica Sodoben hlev s tipično gorenjsko arhitekturo.

"Z Brezmejnimi doživetji kulturne dediščine zbližujemo tudi področji kulture in turizma, in sicer z oblikovanjem čezmejnih turističnih programov na temo kulturnega turizma," pravi Franja Gabrovšek Schmidt. Tako na eni kot na drugi strani meje so ugotovili, da je turističnih programov na temo kulture premalo oziroma konkretne ponudbe na tem področju ni. Zato so oblikovali dva tematska turistična programa, ki med seboj povezujeta tako snovno kot nesnovno dediščino z namenom ohranjanja kakovosti in prepoznavnosti objektov kulturne dediščine, šeg in navad.

V sklopu projekta je bilo pripravljenih osem revitalizacijskih konceptov za konkretne objekte kulturne dediščine in izvedenih osem manjših investicij v izbrane objekte kulturne dediščine, od tega štirje na Gorenjskem. Dela so bila v sodelovanju s spomeniško službo na Gorenjskem izvedena v Vili Zora na Bledu, na utrdbi Rupnikove linije v Občini Gorenja vas - Poljane, na arheološki poti villa rustica v Občini Radovljica in v Tržiču fasada knjižnice dr. Toneta Pretnarja. Pripravljen je bil tudi revitalizacijski koncept za grad Neuhaus.

Sprehod s strokovnjaki po arheološki poti villa rustica / Foto: Franja Gabrovšek Schmidt

Samostojno raziskovanje Gorenjske

V desetih gorenjskih občinah si bodo turisti in ostali zainteresirani lahko ogledali znamenitosti z digitalnimi vodniki - MP4 predvajalniki, ki smo jih opremili z zvočnimi zapisi o kulturni in naravni dediščini ter o drugih turističnih zanimivostih teh območij. "Predvajalniki so namenjeni približevanju premične in nepremične kulturne dediščine širši javnosti," pravi Franja Gabrovšek Schmidt. Najpomembnejše in zanimive enote dediščine v sodelujočih občinah so vpisane v SC Monolit kartografijo in s tem dostopne z navigacijskimi napravami. Za opozarjanje, usmerjanje, obveščanje, za povečanje prepoznavnosti posameznih krajev in točk so bili pripravljeni elaborati in postavljene označevalne in usmerjevalne table na avtocesti, regionalnih in lokalnih cestah na Gorenjskem.

MP4 predvajalnike z opisom kulturne in naravne dediščine lahko danes obiskovalci uporabljajo v sedmih občinah na Gorenjskem. / Foto: Gorazd Kavčič

Označevalne in usmerjevalne table kulturne in naravne dediščine so postavili na avtocesti, regionalnih in lokalnih cestah. / Foto: Gorazd Kavčič

Sodeluje sedem projektnih partnerjev

Vodenje projekta je prevzela Koroška deželna vlada, koordinacijo aktivnosti za slovensko stran Regionalna razvojna agencija Gorenjske (BSC Kranj). Vlogo strokovne podpore s področja kulturne dediščine ima Zavod za varstvo kulturne dediščine, Območna enota Kranj. Poleg navedenih so partnerice v projektu še štiri gorenjske občine (Občina Bled, Občina Radovljica, Občina Tržič, Občina Gorenja vas-Poljane), ki so izvedle pilotne investicije na objektih kulturne dediščine. B. B.

Po štiri investicije na vsaki strani

Razen štirih investicij na Gorenjskem, to je obnova poročne dvorane v Vili Zora na Bledu, vnovična ureditev vhoda v utrdbo Rupnikove linije na Golem Vrhu v Žirovskem vrhu, ureditev arheološke poti villa rustica in prenova fasade tržiške knjižnice, so v sklopu projekta CULTH:EX CAR-GOR izvedli še štiri projekte na avstrijskem Koroškem. Pripravili so revitalizacijske koncepte Albergo Diffuso, ki vključuje uporabo obstoječih stavb kulturne dediščine za nastanitve. Revitalizacijska dela so bila izvedena v Podkloštru, na ostankih nekdanjega samostana, na stavbi nad Rudolfovim rovom rudnika v Plajberku, na gradu Ostrovica v Lunji vasi in v počitniški hiši v Albecku. B. B.

CULTH:EX CARINTHIA - GORENJSKA

Naložba v vašo prihodnost
Operacijo delno financira Evropska unija
Evropski sklad za regionalni razvoj

REPUBLIKA SLOVENIJA
MINISTRSTVO ZA GOSPODARSKI RAZVOJ IN TEHNOLOGIJO

Projekti

Knjižnica ima novo fasado

V občini Tržič so se v sklopu projekta lotili obnove fasade na stavbi Knjižnice dr. Toneta Pretnarja oziroma stavbe na Balosu 4. Pred več desetletji je bila tu šola, danes pa je tu prostor za knjižnico, Radio Gorenc, društva in druge organizacije. Pred začetkom investicije v sklopu projekta Brezmejna doživetja kulturne dediščine so že obnovili streho in stavbno pohištvo. Fasadni omet je bil neenakomerno poškodovan, odvisno od izpostavljenosti zamakanju.
Pri obnovi fasade, ki so jo v sklopu projekta Brezmejna doživetja kulturne dediščine izvedli lani, so ohranili vse arhitekturne elemente, kjer obnova ni bila mogoča, so elemente nadomestili z enakimi materiali, kot so jih uporabljali ob gradnji. V celoti so ohranili vhodna vrata s kovano mrežo in luč nad njo. S fasade so odstranili vse moteče elemente (kot so klimatske naprave). Uredili so tudi okolico objekta, tlakovali pločnik in na novo asfaltirali parkirišča. Danes je stavba lepa in bo še dolgo služila svojemu namenu, mestu pa bo, tako župan Borut Sajovic, spet dajala dušo in poseben pečat.

Foto: Gorazd Kavčič

Prenovljena stavba na Balosu 4 daje mestu poseben pečat, zato je sedaj privlačnejša za obiskovalce in prijetnejša za Tržičane.

Ureditev arheološke poti villa rustica

Mošnje, Radovljica - Za Mošnje v občini Radovljica so bile že v preteklosti značilne arheološke najdbe, največja, villa rustica pa je prišla na dan ob gradnji avtoceste Vrba-Peračica leta 2006. Villa rustica, obsežno antično naselbinsko območje iz časa od prvega do četrtega stoletja, zajema gospodarske in bivalne objekte, zlasti dobro je ohranjen bivalni del, v katerega so vključene tudi terme (kaldarij, tepidarij, frigidarij). Naselbinsko celoto dopolnjuje najdba skeletnega in žganega groba v neposredni bližini.
V sklopu projekta Brezmejna doživetja kulturne dediščine so pripravili projektne dokumente za ureditev arheološke poti v Mošnjah in izvedli prvo fazo ureditve te poti. Začetek poti je turistično informacijska točka, pot pa se nadaljuje skozi vas Mošnje do arheološkega najdišča villa rustica. Pot je speljana mimo pomembnih znamenitosti kraja (vaškega muzeja, cerkve, vaške lipe in kmečke hiše, značilne za to območje). V sklopu projekta so opremili Turistično informacijski center v Mošnjah, uredili okolico, postavili razlagalne table, pot pa si lahko obiskovalci ogledajo tudi z digitalnimi vodniki v treh jezikih.

V Mošnjah so v sklopu projekta uredili pot skozi vas do arheološkega najdišča villa rustica. / Foto: Gorazd Kavčič

Slavnostna dvorana že v nekdanjem sijaju

V vili Zora na Bledu (občinska stavba) so obnovili slavnostno dvorano, posebno pozornost so namenili tudi sanaciji vlage ter prenovi kleti za potrebe kotlarne in arhivov.

Bled - Vila Zora s parkom je bila pred desetletjem razglašena za kulturni spomenik lokalnega pomena. Občinska stavba oziroma Vila Zora spada med najstarejše blejske vile, ki so začele rasti v okolici jezera sredi 19. stoletja, danes pa jo zaradi dotrajanosti obnavljajo. Občina je v okviru projekta Brezmejna doživetja kulturne dediščine pripravila revitalizacijski koncept obnove vile. Izdelali so konservatorski načrt obnove in izvedbene projekte za prenovitvene posege.
Posebno pozornost so namenili sanaciji vlage ter prenovi kleti za potrebe kotlarne in arhivov, sanaciji meteorne kanalizacije objekta, obnovi strehe, energetski sanaciji objekta, funkcionalni usposobitvi stolpa in slavnostni ureditvi večnamenske dvorane. Slednjo so obnovili že lani. "Z vzpostavitvijo nekdanjih prehodov smo znova zagotovili originalno tlorisno zasnovo s prehodnostjo v sosednje prostore, na osnovi sondiranja pa je bilo rekonstruirano marmoriranje zidnih polj, restavriran originalni intarzijski parket, stavbno pohištvo pa delno restavrirano, delno pa rekonstruirano po starih vzorcih. S tem slavnostna dvorana znova sije v nekdanji podobi," je pojasnil arhitekt Aleš Hafner.

Foto: Gorazd Kavčič

Občina Bled je prek projekta CULTH:EX CAR-GOR obnovila slavnostno dvorano v vili Zora. "V sodelovanju s strokovnjaki smo ustvarili ambient, ki je v vili in na Bledu vladal sredi 19. stoletja. Dvorano uporabljamo že eno leto, večinoma se tu poročijo tuji turisti, v zadnjem letu kar dvesto parov, angleška televizija pa je Bled razglasila celo za enega najlepših krajev za poroko," je povedal župan Janez Fajfar. Želi si čim več takšnih projektov, saj bi sicer veliko težje izvedli investicije. V sklopu projekta so strokovnjaki pripravili tudi celovit načrt obnove, del ga že izvajajo (odvodnavanje podtalnih vod), druga obnovitvena dela bodo sledila v prihodnjih letih.

Vila Zora sodi med najstarejše blejske vile. Stoji v parku, na vrhu brežine nad severno obalo jezera. Čeprav je bila vila neznanega stavbenika vsaj dvakrat prezidana, je v spodnjih etažah ohranila vrsto kakovostnih arhitekturnih prvin. Leta 1853 je gradnjo vile plačal Karl Rittmayer, trgovec s premogom iz Trsta, leta 1885 je lastnica postala njegova žena Cecilija, tri leta kasneje pa prešla v roke družine Pongratz iz Zagreba. Sprva enonadstropna stavba pravokotnega tlorisa, pokrita z dvokapno streho in značilnim sredinskim izzidkom, pred katero je terasa, je z novim lastnikom doživela prvo spremembo. Pongratz je stavbo temeljito prezidal (najbolj znana sprememba je štirietažni stolp), preoblikoval je tudi slikovit park. Leta 1938 si je prednostne pravice do odkupa vile pridobila blejska občina. Po drugi vojni so vilo povišali za eno nadstropje, preoblikovali streho in na fasadah odstranili lesene elemente. Od leta 1990 je v vili Zora Občina Bled.

Nov vhod v utrdbo, ki vse bolj živi

Občina Gorenja vas - Poljane je lani v sklopu projekta CULT:EX CAR-GOR uredila novi-stari vhod v utrdbo Rupnikove linije v Golem Vrhu.

Gorenja vas, Goli Vrh - Glavni vhod utrdbe so Nemci med vojno minirali, lani pa so ga obnovili zaradi lažjega in varnejšega dostopa. Prej je bil vstop v utrdbo možen le prek strelskih lin, adrenalinsko, vendar neprimerno za množični turizem, ob morebitni nesreči reševanje prek strelskih lin ni bilo mogoče.
Utrdbe in bunkerji Rupnikove linije niso bili nikoli dokončani in nikoli v uporabi, a so kljub temu za obiskovalce zelo zanimivi. Na občini bodo poleg dodatne ponudbe okoliških kmetij predstavili tudi življenje ob gradnji pred sedmimi desetletji, ko se je zaradi gradnje v kraje pod Blegošem naselilo 80 tisoč novih prebivalcev. Delo je bilo dobro plačano, obrt (tudi najstarejša) je dobro cvetela, v Žirovski vrh so potegnili enotirno železnico, zgradili ceste ...
Vsebina utrdb še ni dokončno določena, na občini so v okviru projekta s strokovnjaki izdelali revitalizacijski načrt s poudarkom na muzejski zbirki in prostorom za kulturne prireditve. Lani jeseni je Gorenjski muzej Kranj popisal vsa orodja iz utrdbe na Golem Vrhu in jih spravil v enega od suhih rovov.

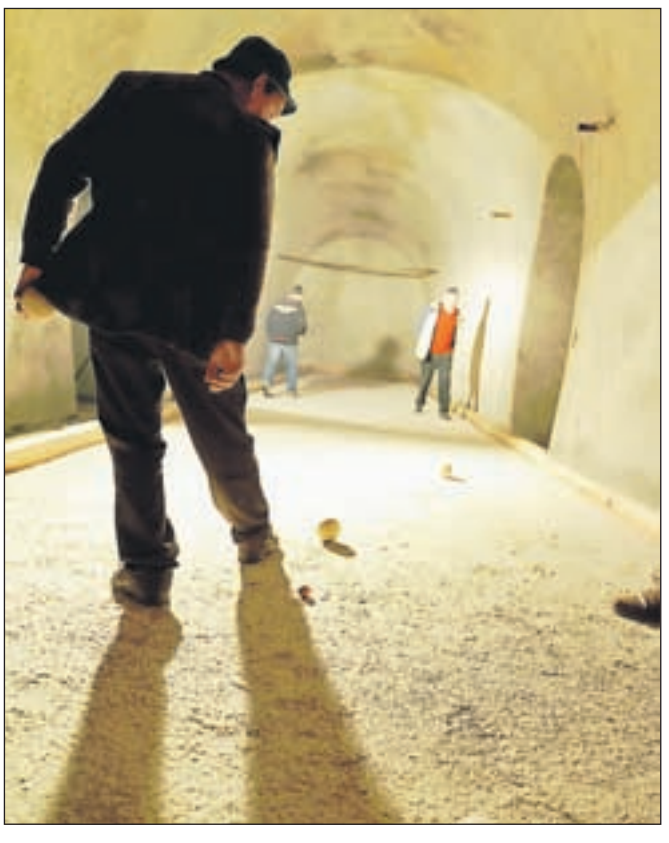

Moški pevski zbor Alpina Žiri v utrdbi decembra tradicionalno pripravi koncert, pred kratkim pa so v utrdbi najprej uredili balinišče, nato pa izvedli še turnir, ki se je odlično prijel (na sliki). / Foto: Denis Bozovičar

razširjeno GG
PRILOGA GORENJSKEGA GLASA

Mito Trefalt, prejemnik viktorja za življenjsko delo / Foto: Zaklop

GLASOV ODER

MITO TREFALT PREJEL VIKTORJA ZA ŽIVLJENJSKO DELO

V soboto so razglasili dobitnike viktorjev za najboljše medijske dosežke v letu 2011. Prestižno nagrado za življenjsko delo je prejel Mito Trefalt.

22

KULTURA

GLAS IZ OZADJA

Četrtkova premiera Treh sester v Prešernovem gledališču je, sledeč avtorskim referencam hrvaškega režiserja Oliverja Frljića, precej odstopala od te znane ruske klasike dramatika A. P. Čehova. Ne zgodba, gledališče in čas, ki ga ta predstavlja.

23

LJUDJE

ROKENROL V PLANICI

V Planici je vselej dobro razpoloženje. Zabavni program in vrsta zanimivosti ob koncu skakalne sezone. Robert Kranjec je imel celo "šerpo".

28

TOREK_20. 03. 2012

GLASOV ODER

Prva oddaja izbora X Factor

V nedeljo se je na POP TV odvrtela prva izmed oddaj X Factor. Po predizborih, ki so potekali po vseh večjih slovenskih mestih, so se zdaj začele avdicije, ki so že snemane pred občinstvom in strokovno žirijo v zasedbi **Jadranka Juras, Damjan Damjanovič** ter **Aleš Uranjek.** Tekmovalci, ki od žirantov dobijo večino glasov 'za', s tem dobijo vstopnico v naslednji krog, v t. i. X-Kamp. Tja se je kot prvemu uspelo uvrstiti 27-letnemu Gorenjcu **Klemenu Bunderli** iz Žirovnice, sicer popularnemu radijskemu voditelju na Radiu Ekspres. Žirijo je prepričal tudi 24-letni **Gaj Trček** z Jesenic, medtem ko Gorenjki **Iva Bečan** in **Maja Teran** nista imeli te sreče, sta pa pokazali dobršno mero samozavesti, katere pa tudi drugim tekmovalcem ter voditeljema **Petru Polesu** in **Vidu Valiču** ne manjka. **S. L.**

Klemen Bunderla je žirijo prepričal s svojim žametnim glasom. / Foto: Arhiv POP TV

Večer z Vikijem Grošljem

V četrtek, 22. marca, bo ob 20. uri v Layerjevi hiši v Kranju gost literarnega večera pisatelj, alpinist, gorski reševalec in vodnik ter pedagog Viki Grošelj. Sodeloval je pri prvi slovenski odpravi na Antarktiko in osvojil njen najvišji vrh Mount Vinson, še bolj pa je znan kot himalajec. Najprej bodo na ogled posnetki nekaterih njegovih dosežkov, nato pa bo sledil tudi pogovor, ki ga bo povezovala Petra Ajdovec. **S. L.**

MITO TREFALT PREJEL VIKTORJA ZA ŽIVLJENJSKO DELO

V Cankarjevem domu so v soboto razglasili dobitnike viktorjev za najboljše medijske dosežke v letu 2011. Prestižno nagrado za življenjsko delo je prejel dolgoletni sodelavec RTV Slovenija Gorenjec Mito Trefalt za prispevek k razvoju rekreativnega in zabavnega TV programa.

Samo Lesjak

Viktorja za življenjsko delo je Mitu Trefaltu izročil lanskoletni prejemnik te nagrade Janez Hočevar - Rifle. / Foto: Zaklop

Mito Trefalt je zasluženega žlahtnega viktorja za življenjsko delo prejel iz rok lanskega dobitnika te nagrade **Janeza Hočevarja - Rifleta.** Za nagrado se je Trefalt zahvalil ter med drugim dobrodušno dodal: "Veliko raje vidim, da me ljudje sprašujejo, zakaj me ne morejo več gledati kot nekoč, kot pa, da me sprašujejo, zakaj me morajo gledati ves čas." Trefalt je že konec sedemdesetih let prebil led z izjemno popularno športno-rekreativno oddajo Brazde vzdržljivosti, kariero pa zelo uspešno nadaljeval s pisanjem scenarijev za razvedrilne oddaje, katere je sam tudi vodil. Le kdo se ne spomni oddaj, kot so Naša srečanja, Kolo sreče ter že kar legendarne Košnikove gostilne. Kasneje je prevzel vodenje razvedrilnega programa, v katerega je uvedel mnogo novih, zanimivih oddaj. Tudi po odhodu v pokoj pa ostaja družbeno aktiven, predvsem na področju dobrodelnosti.

Podelitev je minila v znamenju glasbenih točk, za katere so poskrbeli skupina **Tabu, Andrej Šifrer, Zoran Predin, Manouche, Siddharta** in **Lara Baruca, Jan Plestenjak** pa je z **Modrijani** izvedel Slakovo zimzeleno pesem V dolini tihi. V ospredju so bili tudi voditelji, ki niso skoparili s politično nekorektnostjo. Z zasluženo osvojenima viktorjema je zopet blestel voditelj oddaje Misija Evrovizija **Klemen Slakonja**, nagrade pa so prejeli tudi voditelj **Igor E. Bergant**, radijski napovedovalec **Denis Avdič**, radijska postaja **Val 202**, pevka **Tanja Žagar** in ekipa **Centra urbane kulture Kino Šiška.** Viktorja za informativno oddajo so dobili **Odmevi**, najboljša mladinska oddaja je **Male sive celice**, najboljši dokumentarec **Aleksandrinke**, najboljši TV film **Na terapiji**, za obetavno medijsko osebnost pa je viktorja prejela **Polona Balantič.**

Klemen Slakonja z osvojenima viktorjema / Foto: Zaklop

Panonske zvezde v Trainstation Squatu

V četrtek, 22. marca, ob 20. uri bo v kranjskem Trainstation Squatu nastopil Pannonian Allstars Ska Orchestra iz Madžarske. Gre za 11-člansko ska zasedbo, ki navdušuje po vsej Evropi. Poglavitna značilnost orkestra so nadvse simpatične, nalezljive melodije, ki zajemajo tudi tradicionalno madžarsko glasbo. Glasbeno pokrivajo širok spekter šaljivih ter resnejših tem, od vsakdanjega življenja do političnih tematik, kot so antirasizem, antifašizem in socialne pravice. **S. L.**

LAŽJI SUDOKU

9	8	4						1
			7		2			5
		7		9		3		8
	1		9	7	8		5	
		9	3			1		
	6		2	4	1		8	
3		5		1		7		
7			6		5			
6						5	1	

Rešitev:

9	8	4	5	6	3	2	7	1
2	6	7	8	1	9	4	5	3
1	3	5	7	2	4	9	6	8
4	1	2	9	7	8	6	5	3
8	7	9	3	5	6	1	2	4
5	6	3	2	4	1	9	8	7
3	2	5	8	1	9	7	4	6
7	4	1	6	2	5	8	3	9
6	9	8	4	3	7	5	1	2

TEŽJI SUDOKU

2		3			9		7	
1			2			6		
			4				3	
			6				9	
		7				8		
	3				5			
	4				6			
		5			7			4
	2		3			5		1

Rešitev:

2	6	3	5	1	9	4	7	8
1	8	4	2	7	3	6	5	9
5	7	9	4	6	8	1	3	2
4	5	2	6	8	1	7	9	3
6	1	7	9	3	2	8	4	5
9	3	8	7	4	5	2	1	6
3	4	1	8	5	6	9	2	7
8	9	5	1	2	7	3	6	4
7	2	6	3	9	4	5	8	1

Navodilo za reševanje: v kvadrate vpišite števila od 1 do 9 tako, da se ne bo nobeno število ponovilo ne v vrstici ne v koloni ne v enem izmed odebeljenih devetih kvadratov.

Sestavila: P. F.

Predprodaja vstopnic: PETROL servisi, KOMPAS poslovalnice, BIG BANG, MERCATOR – M holidays, Hiša vstopnic Citypark in Europark, Kiosk Delo, 3dva trafike, Pošta Slovenije // Internetna prodaja: EVENTIM.SI, SLOKONCERTI.SI // Telefonska prodaja: 01 420 5000

KULTURA

GLAS IZ OZADJA

Četrtkova premiera Treh sester v Prešernovem gledališču je, sledeč avtorskim referencam hrvaškega režiserja Oliverja Frljića, precej odstopala od te znane ruske klasike dramatika A. P. Čehova. Ne zgodba, gledališče in čas, ki ga ta predstavlja.

Igor Kavčič

Režija *Treh sester* je po predstavi *Preklet naj bo izdajalec svoje domovine* izpred dveh let v Slovenskem mladinskem gledališču drugo "soočenje" Oliverja Frljića s slovenskim gledališkim prostorom. V Prešernovem gledališču so enemu najuspešnejših režiserjev zadnjega obdobja na področju nekdanje države zaupali v kranjskem ansamblu to že dolgo želeno besedilo A. P. Čehova.

Tokratna premierna publika - naj dodamo, da v precej eminentni zasedbi slovenskih režiserjev in dramatikov ter igralcev - si je ogledala precej drugačno različico *Treh sester*. Režiser je odrsko predstavitev zgodbe sicer v štirih dejanjih "zožal" na nekaj ključnih momentov, ki jih ponuja besedilo, in po svoje že v prvem dejanju z družabnim dogodkom v salonu Prozorovih pokazal na žalostno usodo družine, treh sester in brata, ki se je iz Moskve preselila na podeželje in ne zmore zaživeti v okolju, ki nikakor ni tisto, za katerega jih je njihov zdaj že pokojni oče pripravljal v Moskvi. Začetek drame je precej "hiter", saj se sprva pred zaveso dialogi na odru odvijajo hitro in odsekano kot posamezne sekvence v kakšnem videu. Dogajanje se potem razširi v scenografijo, ki jo sestavljajo "zgolj" stilski stoli in zofe iz 19. stoletja, ki jih s stropa osvetljujejo številni lestenci iz istega obdobja. Aristokratsko dekoracijo dopolnjujejo izbrani kostumi. Ozadje je črno.

Zgodba se vseskozi odkriva le v obrisih, nasprotno pa je vseskozi v polnem pomenu odprto gledališče. Igralci, pravzaprav celoten ansambel Prešernovega gledališča z nekaj gosti, garajo v svojih igralskih kreacijah. Nobeden ne izstopa, posamezniki so celota, v vlogi treh sester Vesna Jevnikar, Darja Reichman in Vesna Pernarčič, njihov brat je Aljoša Ternovšek, njegova žena Natalija je Vesna Slapar, učitelj in Mašin mož Peter Musevski, podpolkovnik Veršinin Borut Veselko, vloge pa so še oblikovali Matjaž Višnar, Miha Rodman, Tomislav Tomšič, Sandi Pavlin in Ivanka Mežan.

Poln simbolike je bil zaključek drame, saj Frljić pri tem ni izpustil svoje metafore "gledališča kot družbenega ogledala, ki ga je treba tej isti družbi razbiti na glavi". Sledi namreč popolna razgradnja. Medtem ko igralci snemajo zavese, ki so prej bile črno ozadje, in lestenci **padajo** oziroma se spuščajo na tla, igralci razen odrske Natalije, ki je brala razplet (kot ob koncu filma) *Treh sester*, v tišini poslušajo glas iz ozadja, nagovor Janeza Janše svojim volivcem po volivnem porazu na zadnjih volitvah. Konec torej ostaja odprt.

Izvrstni igralski ansambel v Frljićevih Treh sestrah / Foto: Mare Mutić

Kranj

Pogovor z Mirjam Drnovšček

Danes, v torek, 20. marca, ob 19.30 bo v gledališki kavarni Prešernovega gledališča pogovor z direktorico gledališča Mirjam Drnovšček. Prav te dni mineva leto dni, odkar vodi gledališče, prihodnji teden se bo začel Teden slovenske drame, Drnovščkova pa se nam bo predvsem predstavila kot pristna Primorka na Gorenjskem. **I. K.**

Kranj

Razstava Karla Zelenka

V četrtek, 22. marca, ob 18. uri bo v Galeriji Prešernove hiše odprtje razstave del akademskega slikarja in grafika Karla Zelenka. Razstava bo na ogled tudi v Galeriji Mestne hiše. Na razstavi, ki je bila lani prvič na ogled v Medobčinskem muzeju Kamnik, bo na ogled tudi izbor plastik umetnikove življenjske sopotnice, soproge akad. kiparke Sonje Rauter Zelenko. Oba ustvarjalca in njuna dela bo predstavila kustosinja Galerije Mihe Maleša Saša Bučan. **I. K.**

Mengeš

V Galeriji mežnariji dela Jane Vizjak

Jutri, v sredo, 21. marca, ob 19. uri bo v Galeriji mežnariji v Mengšu odprtje razstave likovnih del Jane Vizjak. Večer bosta kulturno obogatila glasbenika Drago Arko in Vlasta Doležal Rus. Razstava bo na ogled do 11. aprila. **I. K.**

Bled

Škot - čuvaj Triglavskega narodnega parka

Jutri, v sredo, 21. marca, ob 19. uri bo v Info središču TNP Triglavska roža na Bledu odprtje slikarske razstave Boh-ness avtorice Anine Furness in projekcija filma Škot - čuvaj Triglavskega narodnega parka. Popotnica in slikarka Anine Furness, ki v zadnjih letih živi in ustvarja v Stari Fužini, se bo predstavila s slikami. V filmu Škot - čuvaj Triglavskega narodnega parka pa je glavni protagonist Ian Mitchell, naravovarstvenik iz Škotske, ki se že trideset let večkrat na leto vrača v Bohinj in ta del Slovenije zelo dobro pozna, predvsem pa vidi v njem neprecenljivo bogastvo, vredno občudovanja in čuvanja. Film je bil posnet leta 2001 v produkciji TV Slovenija pod avtorstvom Marjete Keršič Svetel. **I. K.**

Mojstrana

Predavanje o megalitskih kulturah

V petek, 23. marca, ob 19. uri bo v Slovenskem planinskem muzeju v Mojstrani na sporedu predavanje in predstavitev knjige Ostaline megalitske kulture v slovenskih gorah. Predaval bo Janez Bizjak. **I. K.**

Pisatelj Ivan Sivec je pravkar izdal obsežno knjigo Pod cvetočimi kostanji, v kateri je več kot tristo najlepših besedil za najboljše domače ansamble. Besedila so v knjigi urejena po tematiki, od srečanja z abrahamom do družinskih praznovanj, veliko jih je posvečenih lepotam domovine, v njej pa so tudi hudomušne, globlje življenjske pesmi, pesmi o imenih, lovske in ribiške, za mame, mladoporočence, pa tudi o morju in planinah … Na koncu je besedila strokovno opredelil prof. dr. Janez Bogataj, več lepih besed pa sta avtorju namenila tudi brata Slavko in Vilko Avsenik.

To je knjiga, ki jo že skorajda mora imeti vsak Slovenec v svoji zbirki!

Redna cena knjige je 22,80 EUR. Če knjigo kupite ali naročite na Gorenjskem glasu, je cena le **17 EUR** + poštnina. Vse knjige je avtor lastnoročno podpisal.

Knjigo lahko kupite ali naročite na Gorenjskem glasu, Bleiweisova cesta 4 v Kranju, jo naročite po telefonski številki: 04/201 42 41 ali na: narocnine@g-glas.si.

Gorenjski Glas

VREME IN POČUTJE, KINO

KINO SPORED

KOLOSEJ DE LUXE, KRANJ (CENTER)

Torek, 20. 3.
16.30, 20.50 JOHN CARTER, 3D
16.40, 21.20 ZAPITI DNEVNIK
19.10 MARČEVE IDE
20.40 IZDANA
19.00 KRUHA IN IGER
15.40 SLUŽKINJE
18.30 PISMA SV. NIKOLAJU

Sreda, 21. 3.
19.30 DEKLE Z ZMAJSKIM TATUJEM
17.00 JOHN CARTER, 3D
16.40, 21.20 ZAPITI DNEVNIK
19.10 MARČEVE IDE
20.40 IZDANA
15.10 KRUHA IN IGER
15.40 SLUŽKINJE
18.30 PISMA SV. NIKOLAJU

Četrtek, 22. 3.
17.00 SAMOMORILEC
19.10, 21.20 ZAOBLJUBA LJUBEZNI
18.50, 21.10 VARNA HIŠA
16.20, 21.00 JOHN CARTER, 3D
19.00 KRUHA IN IGER
16.00 SLUŽKINJE

Petek, 23. 3.
17.00 SAMOMORILEC
19.10, 21.20, 23.30
ZAOBLJUBA LJUBEZNI
18.50, 21.10, 23.40 VARNA HIŠA
16.20, 21.00 JOHN CARTER, 3D
19.00 KRUHA IN IGER
16.00 SLUŽKINJE

Sobota, 24. 3.
17.00 SAMOMORILEC
19.10, 21.20, 23.30
ZAOBLJUBA LJUBEZNI
18.50, 21.10, 23.40 VARNA HIŠA
16.20, 21.00 JOHN CARTER, 3D
19.00 KRUHA IN IGER
16.00 SLUŽKINJE

Nedelja, 25. 3.
17.00 SAMOMORILEC
19.10, 21.20 ZAOBLJUBA LJUBEZNI
18.50, 21.10 VARNA HIŠA
16.20, 21.00 JOHN CARTER, 3D
19.00 KRUHA IN IGER
16.00 SLUŽKINJE

Ponedeljek, 26. 3.
17.00 SAMOMORILEC
19.10, 21.20 ZAOBLJUBA LJUBEZNI
18.50, 21.10 VARNA HIŠA
16.20, 21.00 JOHN CARTER, 3D
19.00 KRUHA IN IGER
16.00 SLUŽKINJE

PLANET TUŠ, KRANJ

Torek, 20. 3.
19.10, 21.10 VSE ZA DENAR
16.30, 18.40, 20.50 ODKLOP
16.15 V DEŽELI KRVI IN MEDU
21.20 UMETNIK
18.55 POTOMCI
16.20 JOHN CARTER, 3D
17.20, 20.00 KUPILI SMO ŽIVALSKI VRT
21.30 HUDIČ V NAS
19.00 ŽELEZNA LADY
15.00, 17.00
OBUTI MAČEK, 3D, sinhroniziran

Sreda, 21. 3.
19.10, 21.10 VSE ZA DENAR
16.30, 18.40, 20.50 ODKLOP
16.15 V DEŽELI KRVI IN MEDU
21.20 UMETNIK
18.55 POTOMCI
16.20 JOHN CARTER, 3D
17.20, 20.00 KUPILI SMO ŽIVALSKI VRT
21.30 HUDIČ V NAS
19.00 ŽELEZNA LADY
15.00, 17.00
OBUTI MAČEK, 3D, sinhroniziran

KINO SORA, ŠKOFJA LOKA

Petek, 23. 3.
18.00 TIHOTAPCI
20.00 POSLEDNJA POSTAJA

Sobota, 24. 3.
18.00 POSLEDNJA POSTAJA
20.00 TIHOTAPCI

Organizatorji filmskih predstav si pridržujejo pravico do spremembe programa.

VREMENSKE ZANIMIVOSTI

Biovremenski podatki

Vremenska obremenitev bo v noči na torek postopoma popustila. Najbolj občutljivi bodo imeli še vedno težave, povezane z vremenom, in tudi nekateri bolezenski znaki bodo okrepljeni. Priporočamo previdnost.

Napoved za gorski svet

Jutri bo v gorah pretežno oblačno, vendar suho vreme. Tekom dneva se bo oblačnost postopoma trgala. Pihal bo šibak jugozahodnik. Temperatura na 1500 m bo 3 stopinje, na 2500 m pa bo okoli -3 stopinje Celzija.

Obremenitev zraka s cvetnim prahom

Nekaj padavin, ki se nam obetajo v teh dneh, ne bo povsem spralo cvetnega prahu. Ko bo zopet posijalo sonce, lahko pričakujemo največ cvetnega prahu jelše in leske na nadmorski višini 600 m. Tudi po nižinah bo obremenitev cvetnega prahu jelše srednja, ponekod celo visoka, obremenjenost vrbe, topola in leske pa do srednje visoka. Cvetni prah tise bo zelo bremenilen, v ozračju pa bodo tudi posamezna zrna bresta in vrbe. In kako bo na Primorskem? Koncentracija tisovk in cipresovk v ozračju bo visoka, koncentracija jesena, topola, bresta nizka do srednja, koncentracija leske in jelše pa nizka. V ozračju bodo prisotna tudi zrna vrbe.

PREGOVOR

20. marec - sušec

Če vodi sušec na paše zelene,
april jih nazaj v hleve požene.

SOCOTRA - OTOK BLAŽENOSTI

Društvo za varstvo okolja je v knjižnici Blaža Kumerdeja na Bledu priredilo predavanje o otoškem arhipelagu Socotra, ki ga je UNESCO uvrstil na sam vrh seznama svetovne naravne dediščine in razglasil za biosferni rezervat človeštva.

Samo Lesjak

Otok sta številnemu občinstvu v knjižnici na zanimiv način predstavili **Nataša Šmid** ter **Maja Vrtačnik**, ki sta Socotro obiskali lani februarja. Socotra leži v Indijskem oceanu, 250 km od Somalije in 350 km od Jemna in je eden najbolj izoliranih otokov na Zemlji. Je zadnji neposreden ostanek prakontinenta Gondwane. Šest milijonov let osamljenosti in ločenosti od drugih delov sveta je omogočilo svojevrsten razvoj življenja, zato sta za Socotro značilni edinstvena flora in favna, polni endemičnih vrst, katerih se ne da videti nikjer drugje na svetu. Ime Socotra, izpeljano iz sanskrta, upravičeno pomeni otok blaženosti. Štirideset tisoč prebivalcev živi na eksotičnem otoku, na katerem ni hotelov in restavracij in ki ima samo eno cesto, ki je bila zgrajena pred dvema letoma. Tudi zaradi tega je gibanje po otoku pravi izziv. Klima je ostra, vroča in suha. Dolge peščene plaže se raztezajo izpod pečin in planin, visokih do 1525 metrov.

Na Socotri so se rastline obdržale v svojih prvobitnih oblikah izpred dvajsetih milijonov let. Na primer, Dracaena cinnabari ali zmajevo drevo je izvor posebne smole, za katero pravijo, da je zdravilo za vse. Uporabljala se je že v srednjem veku. Drevesa so podobna gobam, njihove veje pa se širijo proti nebu. Na otoku raste tudi puščavska roža, ki se zdi kot cvetoča slonova noga. Poti kadila, mire in aloje pa so že davno vodile s Socotre v Egipt in v Jeruzalem in od tam v Evropo. Otok predstavlja tudi raj za okoli 140 vrst ptic, od teh jih deset prebiva zgolj na Socotri. Zaradi vsega tega je mednarodna organizacija UNESCO Socotro upravičeno razglasila za svetovno naravno dediščino. Na otoku vzdržujejo ekološki turizem, ki podpira lokalno gospodarstvo in tamkajšnji način življenja.

Foto: osebni arhiv

Popotnice v eksotični pokrajini Socotre ob zmajevem drevesu

Suša v Sloveniji

V obdobju od oktobra 2011 do februarja 2012 je v večjem delu Slovenije padlo od 60 do 70 odstotkov običajne količine padavin. Padavinski primanjkljaj traja že skoraj štiri mesece. Stanje površinskih vod trenutno še ni kritično nizko, se pa približuje najnižjim izmerjenim količinam za mesec marec. Trenutno se po rekah pretaka le približno 35 odstotkov običajne količine vode za to obdobje. Izhodiščne razmere za začetek pomladi so slabe zlasti zaradi pomanjkanja snega, ki bi s taljenjem v pomladnih mesecih obogatil vodotoke. Stanje bi normalizirale le enakomerno razporejene padavine v višini od 100 do 200 mm v odvisnosti od lokacije. Kratkotrajne intenzivne padavine pa lahko na suhih tleh sprožijo erozijo. Vremenska prognoza v srednjeročnem obdobju ne nakazuje izboljšanja razmer. **S. L.**

Ob torkih oddaje o zdravju

V marcu in aprilu bo ob torkih zvečer na 2. programu TV Slovenija na sporedu nova dokumentarna serija z naslovom Zdravje Slovencev. Serija prinaša pet polurnih oddaj. Vsaka izmed njih obravnava eno izmed aktualnih tem s področja zdravja in raziskuje novosti pri zdravljenju v Sloveniji. V prvem nizu oddaj se bodo dotaknili očesnih bolezni, bioloških zdravil, bolezni srca in ožilja, (ne)varnosti kozmetike in Parkinsonove bolezni. Rdeča nit so zgodbe ljudi, ki so se ali se še vedno spopadajo z boleznijo, saj ustvarjalce serije predvsem zanima, kako sodobna medicina bolnikom vrača kakovost življenja. Za strokovno razlago so poprosili zdravnike, specialiste različnih strok. **S. L.**

22. marec - svetovni dan vode

V četrtek, 22. marca, bo svetovni dan voda - dan, ko naj bi več pozornosti namenili vodi kot osnovnemu pogoju za življenje na Zemlji. Kako čisto je naše okolje, se kaže tudi v kakovosti voda, ta pa je odvisna od načina črpanja vode, od uporabe vode in tudi od ravnanja z odpadnimi vodami. Kakovostna voda omogoča zdrave ekosisteme, s tem pa se hkrati izboljšuje tudi zdravje ljudi. Zato je pomembno zavedanje, da je voda vir našega življenja. Naša skrb mora biti namenjena predvsem ohranjanju vseh njenih oblik in njene kakovosti ter ravnanju z odpadnimi vodami. **S. L.**

tedenska vremenska napoved

			setveni koledar	*obremenitev*	*vzhod*	*zahod*
20. 3.	tor.	Srečko	cvet	■■■□□	6.05	18.15
21. 3.	sre.	Benedikt	cvet do 17h, list od 18h	■■■□□	6.03	18.16
22. 3.	čet.	Vasilij	list ●	■■□□□	6.01	18.18
23. 3.	pet.	Jože	list	■□□□□	5.59	18.19
24. 3.	sob.	Gabrijel	list	■□□□□	5.57	18.20
25. 3.	ned.	Minka	plod	■■■■□	5.55	18.22
26. 3.	pon.	Maksima	plod	■■■□□	5.53	18.23

desetdnevna napoved

torek 20.3.	sreda 21.3.	četrtek 22.3.	petek 23.3.	sobota 24.3.	nedelja 25.3.	ponedeljek 26.3.	torek 27.3.	sreda 28.3.	četrtek 29.3.
3/15°C	3/17°C	3/19°C	3/20°C	6/19°C	3/17°C	-3/17°C	0/16°C	3/18°C	2/15°C

ZAIGRAL NA ŠOLSKO KLOP

Ob letu praznovanja petdesetletnice Osnovne šole Staneta Žagarja v Kranju so učenci osmih razredov gostili svetovnega kranjskega jazz bobnarja Gašperja Bertonclja, ki je pred leti obiskoval taisto šolo.

Boštjan Bogataj

"Gašperja se spominjam po njegovi posebnosti, uvajal je novo modo, poznali smo ga kot novega Elvisa," se Gašperja Bertonclja spominja učiteljica slovenskega jezika Lejla Sirk. Bobnar, ki je se je domov vrnil zaradi tritedenske koncertne turneje in novega CD-ja, je učencem razkril, da je šola na zunaj podobna kot v njegovih časih: "Vidim pa kup novotarij, ki jih v mojih časih še ni bilo." Opisal je svojo študijsko pot, od študija bobnov na konservatoriju v avstrijskem Linzu do podiplomskega študija glasbe v New Yorku. Danes s punco živi v izraelskem Tel Avivu.

"Moja želja je bila vedno tujina, ustvarjati glasbo in od nje živeti. Danes živim svoje sanje, a me ob tem spremljajo tudi presenečenja," je zaupal Gašper in dodal: "Za uresničitev želja pa je zelo pomembna šola. Učite se, sodelujte, naj vas snov zanima in čim več pridobite pri pouku. Trenirajte možgane, potem gre vse lažje." S šolo je povezano tudi njegovo učenje bobnanja - v bloku ni smel vaditi, zato so mu v Žagarci odstopili enega od razredov.

"Kaj bomo zaigrali," je vprašal Gašper Bertoncelj Kajo in Gala. Za nagrado jima je izročil CD, nato pa zbrane navdušil z virtuoznostjo. / Foto: Matic Zorman

Kup vprašanj so bobnarju zastavili učenci. O oblačenju je povedal, da je bilo običajno vedno dolgočasno: "Pritegnili so me rock'n'roll in ameriške sanje, s tem so prišla oblačila in tudi prvi avto, Opel Kadett, ki je bil deset let starejši od mene." Danes ne vozi, saj v tujini ne potrebuje avta. O šolah v Ameriki: takšne so, kot jih vidimo po televiziji - nekatere lepe in urejene, druge nekoliko manj. Enako velja tudi za ulice oziroma četrti New Yorka.

Ob vprašanju o najljubšem predmetu je nastala zadrega. "Šole nisem maral, čeprav danes vem, da je zelo pomembna. Vzljubil sem jo šele ob študiju bobnov, saj sem želel samo vaditi, vaditi in se učiti." Obvlada nekaj jezikov, jezika svoje ljubljene - hebrejščine - pač ne. Zato pa mu je ljubo življenje v Tel Avivu, kjer domačini pravijo, da imajo dve poletji - izraelsko in evropsko (zima) poletje. Ker Bertoncelj igra jazz, je manj znan, a ustvarja s svetovno priznanimi glasbeniki. Na aktualni turneji ga bo spremljal saksofonist Lou Tabakin, med Slovenci pa je bolj znano desetletno sodelovanje z Zoranom Predinom. Učenci so se mu za obisk zahvalili s kozarčkom domačega, šolskega medu.

GORENJSKI ŠOLSKI ODBOJKARSKI PRVAKI

Učenci Osnovne šole Staneta Žagarja Lipnica so že drugič zapored osvojili laskavi naslov gorenjskih šolskih odbojkarskih prvakov.

Tjaša Kržišnik

V športni dvorani na Planini v Kranju je nedavno potekalo območno šolsko tekmovanje v odbojki za starejše učence, letnik 1997 in mlajši. Za naslov gorenjskih prvakov so se pomerili OŠ Staneta Žagarja Lipnica, OŠ Orehek in OŠ Žirovnica. Učenci lipniške šole so brez izgubljene tekme osvojili prvo mesto in tako že drugič zapored postali gorenjski prvaki. "Ekipo smo določili glede na odbojkarsko znanje in prizadevnost pri urah športne vzgoje. Fantje tudi sicer trenirajo pri odbojkarskem klubu UKO Kropa, tako da so se na tekmo pripravljali predvsem na treningih v klubu, pa tudi pri urah športne vzgoje in pri interesni dejavnosti, ki poteka pred poukom," je povedal **učitelj športne vzgoje Bojan Tisak**, ki pravi, da taki uspehi pomenijo veliko, predvsem veselje, da se vedno več učencev ukvarja z odbojko in drugimi športi, šoli pa, čeprav po številu učencev spada med manjše, dodatno potrditev, da so na pravi poti.

Gorenjski prvaki so se uvrstili v četrtfinale državnega prvenstva, kjer so kljub borbeni igri izpadli. "Naslov nam pomeni zelo veliko, saj smo že drugo leto zapored postali gorenjski prvaki in se uvrstili na državno tekmovanje. Tam smo premagali OŠ Kanal, naprej pa se nam ni uspelo uvrstiti," je vtise v imenu ekipe gorenjskih prvakov strnil **kapetan in sprejemalec Tilen Foca**, soigralec **Žiga Jelenc** pa dodal: "S ponosom treniramo v odbojkarskem klubu UKO Kropa in bomo trdo trenirali tudi v bodoče."

Ekipo Gorenjskih šolskih odbojkarskih prvakov so sestavljali perspektivni mladi odbojkarji Tilen Blaznik, Žiga Jelenc, Domen Blaznik, Anže Fister, Žan Čaus, Erik Krnc, Matevž Šivic in Jure Pogačnik (na sliki).

PESMI MLADIH

Staršem

Hvala za Zemljo. Hvala za Sonce.
Hvala za celo vesolje.

Hvala za ptice in za drevesa.
Hvala za širna nebesa ...

Zahvalim se svetu, svojim očem ...?
Da vidim, da čutim, da slutim ...

Imam pa še eno zahvalo, preprosto in malo.
Hvala vam, starši, za to življenje, srečo, želje in veselje.

Ela Hudovernik, 9.b, OŠ Gorje

Hvala celo vesolje. Hvala za širna nebesa. Da vidim, da čutim, da slutim ... In hvala tebi, Ela, za tako lepo pesem. Vsem vam želim veliko pesniškega navdiha in ne pozabite poslati na moj naslov, da vaše ustvarjanje vidijo tudi drugi. Lep pozdrav, Meta.

Pesmi pošljite na elektronski naslov **pesmi.mladih@gmail.com** ali pisno na naslov: Gorenjski glas, Bleiweisova cesta 4, 4000 Kranj.

OTROŠKA PERESA

Ogled poletov v Planici 2012

Deset učenk in učencev iz OŠ Poljane si je v četrtek, 15. marca, pod pokroviteljstvom največje slovenske zavarovalnice lahko ogledalo kvalifikacije smučarskih poletov v Planici, ki so bile uvod v planiški zaključek letošnje sezone Svetovnega pokala v skokih. In kako so strnili vtise?

Imeli smo se zelo lepo, uživali smo ves čas obiska v Planici. Zelo zanimivo je bilo spremljati polete v živo, saj na TV-ju prikažejo veliko manj, kot se tam v resnici dogaja. Zelo lepo je bilo, ko so nekateri skakalci delili avtograme. Mislim, da je to izkušnja, ki je ne bom nikoli pozabil.

Anže Čadež, 9.b

Bilo je zanimivo, čisto drugače kot po televiziji. V živo skakalec pristane više, če gledaš po televiziji, pa misliš, da je pristal čisto na dnu. Lepo je bilo videti naše orle.

Veronika Tavčar, 9.b

Bilo je zelo dobro, imeli smo se v redu, vse je bilo zastonj (vstopnice, sladoled, hot dog, pijača). Vseh otrok nas je bilo okrog tri tisoč.

Rok Primožič, 8.a

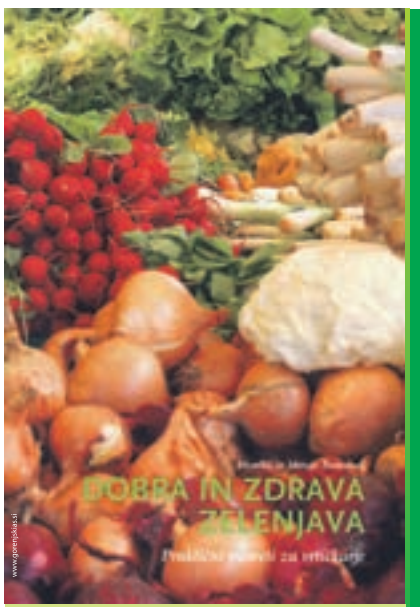

64 strani, mehka vezava
Knjižico vam zaradi razprodaje zalog ponujamo po akcijski ceni **4,99 EUR** (brez poštnine).

Knjižico lahko kupite na Gorenjskem glasu, Bleiweisova cesta 4 v Kranju, jo naročite po tel. št.: 04/201 42 41 ali na: narocnine@g-glas.si.

Knjižica ponuja koristne nasvete, razporejene po časovnem vrstnem redu, kot poteka delo na vrtu. Nasveti so napisani prav za naše kraje, kar jim daje posebno vrednost. Praktični so in razumljivi, zato so po eni strani namenjeni začetnikom, ki šele začenjajo gojiti zelenjavo in nimajo nikogar, ki bi ga vprašali za nasvet. Izkušeni vrtičkarji pa bodo lahko svoje izkušnje primerjali z nasveti v knjigi.

Gorenjski Glas

AVTOMOBILIZEM

NIČ VEČ POSEBNEGA LIČENJA

Test: Nissan Micra 1.2 Acenta City CVT

Matjaž Gregorič

Nissanov najmanjši model Micra je v prejšnji generacijski izvedbi s svojim nagajivim videzom navduševal predvsem ženski del vozniške populacije. Z novim modelom so ambicije širše, toda na avtomobilskem nebu je tudi vse več temnih oblakov.

Ob poplavi novih malčkov namreč nova Micra precej sramežljivo ostane v senci agresivnejših tekmecev. Z oblikovnega vidika je namreč novinka v primerjavi s predhodnico kar znaten korak nazaj, saj si stilisti niso upali še enkrat zliti v pločevino drznosti, mladostniške navihanosti in avtomobila približati bolj butičnim izdelkom v tem velikostnem razredu. Ne, namesto tega je Micra oblikovno zadržana, pretirano konfekcijska in podobna nekoč tipično dolgočasno oblikovanim daljnovzhodnim avtomobilom. Vzrok, da so se pri Nissanu odločili za tako radikalno spremembo, najbrž tiči v tem, da so hoteli ustreči kupcem v vseh predelih sveta, pri tem pa pozabili, da so evropski zrelejši in zahtevnejši.

Ob zunanji oblikovni zadržanosti je notranjost stilsko bolj domišljena, izstopajo predvsem samosvoje oblikovana stikala na sredinski konzoli, merilniki so pregledni in volanski obroč se lepo poda rokam. Solidni urejenosti bi ob pretirani plastičnosti armaturne plošče in drugih oblog prijalo še nekaj detajlov, ki bi notranjosti vdihnilo kaj več življenja in veselja. V tem velikostnem razredu nikakor ne gre pričakovati prostorskih presežkov, zato se spredaj sedi povprečno, na zadnji klopi pa že rahlo utesnjeno. In tako je tudi z 265-litrskim prtljažnikom, ki se s podiranjem zadnje klopi krepko poveča in takšen sprejme dober kubični meter tovora.

Pogled pod motorni pokrov ni potreben, saj je že ob zagonu jasno, da kolesa poganja trivaljni motor. S tem pogonskim strojem je bil sicer storjen korak naprej v prizadevanjih za varovanje okolja, korak nazaj pa so vozne lastnosti oziroma bolje rečeno nevtralizirano je veselje do vožnje. To še posebej velja, če edini Micrin 1,2-litrski trivaljni motor spremlja samodejen brezstopenjski menjalnik, ki v dobršni meri zaduši motorno iskrivost. In tako kot večina podobnih prenašalcev moči s prestavljanjem zamuja ravno takrat, ko bi si voznik zaželel hitrejšega odziva in grobo prestavi v trenutku, ko bi si potniki želeli več uglajenosti. Micra se odlično znajde v mestnih središčih, saj ne potrebuje velikega parkirnega prostora, manj suverena pa je pri dinamični vožnji skozi ovinke, kjer jo izdaja nekoliko slabša uravnoteženost podvozja. Ampak, saj gre vendarle za pretežno mestni avtomobil, ki tovrstnih preizkusov niti ne potrebuje.

Je pa v tem velikostnem razredu veliko avtomobilov, ki Nissanovemu malčku tudi zaradi cene brez večjih težav kradejo tržno pogačo.

TEHNIČNI PODATKI

Mere:	d. 3,780, š. 1,675, v. 1,525 m, medosje 2,450 m
Prostornina prtljažnika:	265/1132
Teža (prazno v./dovoljena):	910/- kg
Vrsta motorja:	štirivaljni, bencinski
Gibna prostornina:	1198 ccm
Največja moč pri v/min:	59 kW/80 KM pri 6000
Največji navor pri v/min:	110 pri 4000
Najvišja hitrost:	161 km/h
Pospešek 0-100 km/h:	14,5 s
Poraba goriva po EU norm.:	4,3/6,1/7,8 l/100 km
Emisija CO_2 g/km:	125 (Euro V)
Maloprodajna cena:	12.490 EUR
Uvoznik:	Renault Nissan Slovenija, Ljubljana

Audi A1 Sportback s petimi

Če je trivratni A1 nekako bolj ženski avtomobil, je njegov petvratni brat z oznako A1 Sportback namenjen širšemu krogu kupcev. Mere se niso spremenile, saj ga je v dolžino 3,95 metra, z dodatnim parom vrat pa je olajšan dostop do zadnjega dela kabine, v kateri so v osnovi štirje sedeži, za doplačilo pa še peti. Poleg osnovnega 1,2-litrskega turbinsko podprtega bencinskega motorja s (63 kW/86 KM) sta na voljo še dve izvedbi 1,4-litrskega (90 kW/122 KM in 136 kW/185 KM) ter 1,6-litrski turbodizel v dveh izvedbah (66 kW/90 KM in 77 kW/105 KM). Uradne cene za novinca se začenjajo pri 17.060 evrih, s popustom pa pri 15.400 evrih. **M. G.**

Huyndai i40 še v limuzinski podobi

Lansko leto novi i40, ki so ga najprej predstavili v kombijevski karoserijski izvedbi, zdaj prihaja še v obliki štirivratne limuzine. Poleg prostorne potniške kabine se i40 lahko pohvali tudi z velikim prtljažnim prostorom, ki brez podiranja sedežev meri 505 litrov. Pogonu so namenjeni štirje različni motorji, bencinski del začenja 1,6-litrski štirivaljnik z 99 kilovati (135 KM), medtem ko 2,0-litrski razvije 130 kilovatov (177 KM). Oba turbodizelska stroja imata 1,7 litra gibne prostornine, šibkejši iztise iz sebe 85 kilovatov (116 KM), močnejši pa 100 kilovatov (136 KM). Cenovno je limuzina nekoliko pod kombijevsko karoserijsko izvedbo, cene se začenjajo pri 18.990 evrih. **M. G.**

V Revozu brez nočne izmene

V novomeškem Revozu, kjer izdelujejo Renaultove modele Twingo, Wind in Clio Storia, v zadnjih mesecih beležijo zmanjšanje števila naročil, ki je posledica občutnega padca evropskega trga. Zato bodo konec aprila ustavili polovico nočne izmene in skupaj odpustili 199 delavcev. Poleg tega bodo ta mesec za tri dni ustavili proizvodnjo. **M. G.**

NAGRADNA KRIŽANKA

Nagrade:
3 x po 1 darilni bon v vrednosti 20 EUR, ki ga lahko vnovčite za polet z balonom v Kostanjevici na Krki.

Rešitve križanke (nagradno geslo, sestavljeno iz črk z oštevilčenih polj in vpisano v kupon iz križanke) pošljite na dopisnicah do srede, 4. aprila 2012, na Gorenjski glas, Bleiweisova cesta 4, 4001 Kranj. Dopisnice lahko oddate tudi v nabiralnik Gorenjskega glasa pred poslovno stavbo.

Gorenjski Glas

1	2	3	4	5	6	7
8	9	10	11	12	13	14
15	16	17	18	19	20	21
22	23	24	25	26	27	28

SESTAVIL: F. KALAN

ŠPORTNA IGRA – 5 – 13 – 14

SNAJPER – 18 – UŽIVALEC TABLET / NOTARJEV URAD – VAS PRI BREŽICAH

USTNA TEKOČINA – LUTERAN – VRSTA TKANINE – 1

JUDOVSKI PREROK – PRIPOVEDNO PESNIŠTVO / REKA V SIBIRIJI – REKA V RUSIJI / PEVKA VILER – 9 – BRITANSKA PEVKA (AMANDA) – PREDSTOJNIK OPATIJE / SLIKAR REPIN – SKLADATELJ KOGOJ – KRUTI HUNSKI KRALJ

MEDNARODNI JEZIK – KIJ, TOLKAČ / HLAD – DEVET PEVCEV / TV VODITELJICA (LORELLA) – PREČNA PALICA NA LESTVI / NAMERA – 21 – PREBIVALEC BENEČIJE – BABICA / KRITIKA, PRESOJA

ANGARA DIORIT EMITOR KTITOR LAPIDARIJ – ANONIMNA OSEBA – ZDRAVILNA RASTLINA / ROMANTIČNOST – FRAN ALBREHT / OBER – 12 – DEL ROKE / PLOD – NATANČEN PISMEN IZDELEK – 28

ALJOŠA REBOLJ – STOJALO ZA KNJIGE / SANITETNI MATERIAL – 26 – MAVEC / PEVKA NIMANI – SL. KIPAR (JOŽEF) / GRŠKI ŠPORTNI KLUB – ROBERT IRVING / NORMANI – 4

NOVI TESTAMENT – 2 – 10 – LJUDSTVO V PERUJU, AJMARI / OSTRIVEC – PISATELJ SHUTE / AMERIŠKA IGRALKA (KIM) – 6

PREMAZ – KOŽNA RAZPOKA / ORIENTALSKA KRČMA – ZRAK (LATINSKO) / TV VODITELJICA ROŠ – 22 – BLEDO RDEČE VINO – STARORIMSKA ŽALOSTINKA

NADZEMNI DEL REPE – MITOLOŠKI BRODNIK / RT V JUŽNI ŠPANIJI – 27 – NAŠ KOŠARKAR (SLAVKO) / PEVKA ROSS – VISOKA GORA / IZDELOV. GODAL IZ CREMONE – 20 – VULKANSKA KAMNINA – DRŽAVA V PIRENEJIH

SUMERSKA BOGINJA PLODNOSTI – DEBELNA ROGOVILA – LETNI GOZDNI POSEK – KLICANA KARTA / DEL MUZEJA ZA SPOMENIKE – ZNAMKA ITAL. VOZIL – ČAST, GLORIJA – 17 – MODERATORKA BAŠ

MITO TREFALT – NEBEŠKO BITJE / BANJA – 8 – PRIPADNIK ITALIKOV / IZPRASKANJE S KIRETO – NEON – GL. MESTO JORDANIJE / ZIDNI NANOS MALTE – KRAJ PRI ZADRU

ETNOLOG KURET – NAPAD / KAREL ZELENKO – AMERIŠKA KUKAVICA – VETRNI JOPIČ – 7 – SNEŽNA GRUDA – OSEBNI PRAZNIK / PISATELJ FRANCE

KOSTUMOGRAFINJA VOGELNIK – 16 – MESTO V HRVAŠKEM ZAGORJU – 25 – HRVAŠKI ŠAHIST (IVAN) / EDINI POTOMEC – GL. MESTO EGIPTA / ZDRAVNIK (STAR IZRAZ)

POLDRAG KAMEN – ZATIRANA OSEBA – OGLJIKOVODIK / JAPONSKA SLIKARKA (YOKO) – IRIDIJ / INDIJSKI PESNIK – 19

DON ELLIS – OMEJENA OSEBA / OKAČ – MRAK – LUNINO ŠTEVILO / ARKADA

SPRINTER BOLDON – 15 – PISATELJ FLEMING / BREZALKOHOLNO PIVO – SKLADBA ZA KLAVIR / SEVERNI GERMAN – KONICA – GLASBENIK SOSS

AMERIŠKA OBVODNA ŽIVAL – 23 – PERSONA / CARL ANDERSON – LESENO PIHALO / ANTONIO BANDERAS – 3

PREBIVALEC IGA – NEMORALNEŽ

SMUČARKA KOSTELIĆ – 11 – RIBIŠKA MREŽA NA PALICI – 24 – BIVŠI NOGOMETAŠ VOGTS

www.gorenjski-glas.si

DRUŽABNA KRONIKA

ROKENROL V PLANICI

V Planici je vselej dobro razpoloženje. Zabavni program in vrsta zanimivosti ob koncu skakalne sezone. Robert Kranjec je imel celo "šerpo".

Maja Bertoncelj

V Planici, na zaključku svetovnega pokala v smučarskih skokih, je vsako leto veselo. Planica ostaja tudi veselica. Največja je tradicionalno v soboto, ko je bilo pod Poncami največ gledalcev, tudi takšnih, ki so pregloboko pogledali v kozarec. Jih je pa manj, kot jih je bilo pred leti. Organizatorji so vse tekmovalne dni pripravili zabavni program. V četrtek je bil namenjen otrokom (veliko jih je pripeljala Zavarovalnica Triglav), v petek je za zabave željne skrbel **80's Band**, v soboto **Mi2** (v "Pojdi z nami v Planico, tam bo letos rokenrol," so predelali pesem Pojdi z menoj v toplice), v nedeljo pa **Show Band Klobuk.**

V ospredju je bil vse dni **Robert Kranjec.** Je ime, ki Slovencem veliko pomeni, zato ne preseneča povpraševanje po njegovih navijaških izdelkih na stojnici. Kupili ste lahko tudi majice z napisom svetovni prvak in njegovim podpisom. In prav ta naslov je Kranjčanu v četrtek prinesel tudi nosača smuči. Takšna je bila stava pred svetovnim prvenstvom v Vikersundu, ki jo je moral izpolniti Ljubljančan **Tomi Trbovc**, predstavnik za stike z javnostjo na Smučarski zvezi Slovenije. Za oba poskusna in kvalifikacijski skok je na vrh letalnice našemu skakalnemu asu nesel smuči, za nagrado pa mu je po opravljeni dolžnosti s trenerske tribune dal znak za skok. Kot je dejal, ga je bilo takrat še kako strah. "Ko sem držal zastavico v rokah, mi je srce bolj razbijalo kot pri hoji na letalnico," so bile besede četrtkove "šerpe". Za vsak slučaj je Kranjcu nosil rezervni par smuči, čeprav je bil na vrhu po okrog pol ure hoje vselej pred njim. Obljub v slovenskem skakalnem taboru pa s tem še ni konec. Ta teden bo Kranjec, ki je po izobrazbi tudi frizer, ostrigel trenerja **Gorana Janusa.** Svojo novost pa je v Planici predstavil nekdanji smučarski skakalec **Miran Tepeš**, danes pomočnik direktorja za skoke pri mednarodni smučarski zvezi (FIS). Izšla je že njegova druga knjiga o jadranju okoli sveta, ki ima naslov Proti soncu. V knjigi opisuje prvi del jadranja z jadrnico Skokico od Slovenije do Polinezije. Planici ob rob je vsako leto veliko takšnih in drugačnih dogodkov. Po njej pa čas za zabavo, sprostitev, ki so si jo po naporni sezoni privoščili tudi skakalci.

Zanje se je s tem končala letošnja sezona in planiški praznik. Nov bo čez eno leto, ko bo Planica že imela novo podobo in zagotovo znova veliko gledalcev. Številni pod Ponce hodijo že vrsto let. Četrt stoletja je del nje **Alojz Kordiš - Kolva** iz Loškega potoka. Vsako leto pride kar za štiri dni: "Tudi pri nas smo imeli skakalnice in smo se zaljubili v smučarske skoke." In takšnih zaljubljencev je v Planici veliko.

V Planici je vselej dobro razpoloženje. / Foto: Gorazd Kavčič

Foto: Gorazd Kavčič

Del Planice so tudi stojnice z navijaškimi rekviziti.

Foto: Anka Bulovec

Miran Tepeš (levo) je predstavil svojo drugo knjigo, na sliki desno pa sta Franci Petek in Petra Majdič, ambasadorja kandidature SP 2017 v Planici. / Foto: Gorazd Kavčič

Robert Kranjec je imel v četrtek "šerpo". Stavo, ki je padla pred SP v Vikersundu, je izpolnil Tomi Trbovc. Skakalne smuči mu je na letalnico nesel trikrat. / Foto: Gorazd Kavčič

Špela, žena Roberta Kranjca, in Ozzy, najbolj znan kuža v skakalni karavani. / Foto: Gorazd Kavčič

Za Jerneja Damjana je v Planici navijala tudi njegova izbranka Taya. / Foto: Gorazd Kavčič

VRTIMO GLOBUS

Zdravi se s steroidi

Ameriška igralka **Ashley Judd** (43) se je pred kratkim v javnosti pojavila z nekoliko polnejšim obrazom, ki pa ni posledica lepotnih operacij niti ni stvar prekomerne telesne teže. Juddova je namreč zbolela za hudim vnetjem sinusov, ki ga zdravijo s steroidi. "Močna zdravila, ki imajo v velikih količinah zelo neprijetne stranske učinke, so povzročila Ashleyjino zabuhlost," je povedala njena predstavnica za stike z javnostjo, igralka pa svojim oboževalcem sporočila, da je še vedno zelo bolna, vendar ostaja pozitivna in vesela.

Gallagherja zadela srčna kap

Leo Anthony Gallagher (65), komedijant, znan po razbijanju lubenic na odru, je pred dnevi utrpel srčno kap. Njegov menedžer je sporočil, da je Gallagherjeva prognoza obetavna, vendar so ga zdravniki kljub temu dali v umetno komo, da si opomore. V tem stanju bo nekaj dni. To je za komika že druga srčna kap, prvič se je zgrudil na odru v Minnesoti pred letom dni.

Zasvojena z nakupi

Kris Jenner (56) ima težave z odvisnostjo od nakupov. To prav nič ni všeč njeni hčerki Kourtney Kardashian. Odkar je ta razkrila, da pričakuje deklico, njena mama ne more mimo otroških trgovin z ljubkimi oblačili. "Ne morem se upreti nakupom. Kourtney pa je jezna name, ker ves čas domov nosim razne stvari," je odkrito priznala Jennerjeva, ki je babica že dveletnemu Masonu. Deklica naj bi se rodila julija, vsi v družini pa že komaj čakajo, da jo spoznajo.

Smithova ujeta med poljubljanjem

Še pred nekaj tedni so mediji poročali o koncu trinajst let trajajočega zakona med igralcem **Willom Smithom** (43) in njegovo soprogo **Jado Pinkett Smith** (40). Kot kaže, so zakonske težave, če sta jih sploh kdaj imela, že nekaj časa za njima. Minuli petek so ju namreč ujeli na košarkarski tekmi v Philadelphiji, kjer sta se strastno poljubljala in uživala v družbi svojih dveh otrok, Willowa (11), Jadena (13).

Andreja Tompa je 26-letno dekle iz okolice Škofje Loke. Po izobrazbi je inženirka gradbeništva, dela pa kot vodja osebja v gostinskem lokalu v Kranju. V prostem času rada hodi v hribe ter na sprehode v naravo, navdušena pa je tudi nad mešanjem koktejlov. / Foto: Gorazd Kavčič

HALO - HALO GORENJSKI GLAS
telefon: 04 201 42 00

Naročilo za objavo sprejemamo po telefonu 04/201-42-00, faksu 04/201-42-13 ali osebno na Bleiweisovi cesti 4, v Kranju oz. po pošti - do ponedeljka in četrtka do 11.00 ure! Cena oglasov in ponudb v rubriki: Izredno ugodna.

Obvestila o dogodkih objavljamo v rubriki glasov Kažipot brezplačno samo enkrat.

PRIREDITVE

Ob prazniku Krajevne skupnosti Vodovodni stolp

Kranj - Ob prazniku KS Vodovodni stolp bodo v prihodnjih dneh naslednje prireditve: jutri, v sredo, 21. marca, bo ob 10. uri Spominska slovesnost ob Šorlijevem mlinu, ob 18. uri pa v avli OŠ Simona Jenka prireditev v počastitev krajevnega praznika KS Vodovodni stolp. V petek, 23. marca, bo od 13. do 16. ure možen ogled Vodovodnega stolpa, v soboto, 24. marca, pa bo v okviru projekta Očistimo Slovenijo 2012 čistilna akcija na Rupi. Zbor bo ob 10. uri pri ekološkem otoku za cerkvijo.

Naj športnik Tržiča

Tržič - V Kulturnem centru Tržič bo v četrtek, 22. marca, Športna zveza Tržič razglasila naj športnika Tržiča. Prireditev se bo začela ob 19. uri.

Ob materinskem dnevu

Tržič - Krajevna skupnost Bistrica vabi na prireditev ob materinskem dnevu, ki bo v Osnovni šoli Bistrica v petek, 23. marca, ob 18. uri. Ogledali si boste lahko igro Na kmetih ter prisluhnili ženskemu pevskemu zboru iz Bistrice. V soboto, 24. marca, pa se bo prireditev, koncert ob materinskem dnevu An flet'n večer ob 19. uri začela v Dvorani tržiških olimpijcev.

Kranj - Člani društva Sožitje Kranj se bodo v petek, 23. marca, ob 17. uri z nastopom glasbene in folklorne skupine društva predstavili ob materinskem dnevu. Obenem si boste lahko ogledali razstavo izdelkov članov društva, ki so nastali v prostočasnih dejavnostih.

Po svoji sledi

Tržič - V večnamenskem prostoru Knjižnice dr. Toneta Pretnarja bo danes, v torek, 20. marca, ob 19. uri predstavitev knjige Po svoji sledi. Z avtorjem Tonetom Škarjo se bo pogovarjal Nejc Perko.

Filozofski večer

Kranj - Filozofski večer z naslovom Od amebe do Salvadorja Dalija: kaj je ono? in razmišljanju o povsem alternativnem konceptu evolucije življenja na Zemlji, ki ga je v sedemdesetih letih oblikoval ruski računalniški genij Valentin Turchin, katerega spoznanja so presenetljivo sorodna spoznanjem, do katerih se je že v začetku 20. stoletja dokopal Sigmund Freud, se bo v Mestni knjižnici Kranj začel v četrtek, 22. marca, ob 19. uri.

V knjižnicah za otroke

Kranj - Pravljice in ustvarjalne delavnice za otroke od 4. do 9. leta potekajo vsako sredo ob 17.30, ustvarjanje na 100 in 1 način vsak ponedeljek in četrtek od 17. do 19. ure, priljubljene skupinske igre vsak torek od 17. do 19. ure, igra go pa vsak torek od 17.30 do 19.30.

Jezersko - Pravljici lahko otroci v izposojevališču na Jezerskem prisluhnejo v petek, 23. marca, ob 17.30.

Tržič - V Knjižnici dr. Toneta Pretnarja bo ura pravljic v četrtek, 22. marca, ob 17. uri.

Jesenice - V torek, 20. marca, bodo angleške urice za zaključeno skupino, jutri, v sredo, 21. marca, bo ustvarjalna delavnica Vitraž za mamico ob 17. uri, v četrtek, 22. marca, bo ura pravljic ob 17. uri, v petek, 23. marca, bo Brihtina pravljična dežela - za tiste otroke, ki ne obiskujejo vrtca, ob 10. uri.

Slovenski Javornik - Danes, v torek, 20. marca, bo ustvarjalna delavnica od 15. do 16.30.

Hrušica - V četrtek, 22. marca, bo ustvarjalna delavnica od 16. do 17.30.

Poljane - Delavnica za spretne prste Prvi pomladni cvet se bo v knjižnici začela danes, v torek, 20, marca, ob 17. uri.

Železniki - Pravljici Včeraj je prišla pomlad lahko otroci prisluhnejo jutri, v sredo, 21. marca, ob 17. uri.

Škofja Loka - Slovenski ljudski pravljici O treh bratih in mucku lahko otroci prisluhnejo danes, v torek, 20. marca, ob 17.30.

Radovljica - Ustvarjalna delavnica Muzej na obisku se bo v knjižnici začela v četrtek, 22. marca, ob 17. uri.

Gorje - Koroški pripovedki Mojca Pokrajculja lahko otroci v Gorjanskem domu prisluhnejo danes, v torek, ob 17. uri.

Bohinjska Bistrica - Tehniški muzej na obisku je naslov ustvarjalne delavnice, ki se bo v knjižnici začela jutri, v sredo, 21. marca, ob 17. uri.

PREDAVANJA

Imate dovolj življenjske moči?

Radovljica - Predavateljica Marjana Žmavc bo v Knjižnici A. T. Linharta danes, v torek, 20. marca, ob 19.30 skušala razjasniti nekatera ravnanja, s katerimi izgubljamo energijo, in opozoriti na vire, ki se jih sploh ne zavedamo.

Zdrav življenjski slog

Tržič - V predavalnici Zdravstvenega doma Tržič bo v njihovi organizaciji jutri, v sredo, 21. marca, ob 18. uri predavanje na temo Zdrav življenjski slog.

Prometna varnost za kolesarje, pohodnike in pešce

Žirovnica - Prosvetno kulturna sekcija pri DU Žirovnica vabi svoje člane in simpatizerje na predavanje Prometna varnost za kolesarje, pohodnike in pešce, ki bo v torek, 27. marca, ob 9. uri v dvorani gostišča Osvald. Predaval bo vodja policijskega okoliša Zoran Plejo.

Šrilanka - budina solzica v Indijskem oceanu

Bled - V Blejskem mladinskem centru (Športna dvorana Bled) bo v petek, 23. marca, ob 19.30 Lidija Kozelj pripravila potopisno predavanje o Šrilanki.

REPUBLIKA SLOVENIJA
MINISTRSTVO ZA JAVNO UPRAVO
Naložba v vašo prihodnost
OPERACIJO DELNO FINANCIRA EVROPSKA UNIJA
Evropski socialni sklad

ŽIVLJENJE JE LEPŠE, ČE SAMI UPRAVLJAMO Z NJIM

PREVENTIVA V DELOVNIH RAZMERJIH

Delo pogojuje velik del naših življenj. Če ga nimamo, je življenje težko – ne le s finančnega vidika; če ga imamo, mu prilagajamo večino svojega časa. Delo, ki ga opravljamo radi, zadovoljuje ogromno naših notranjih potreb, ne glede na to, kaj delamo.

Poleg tega, da na delu običajno prebijemo vsaj osem ur dnevno, mu prilagajamo tudi velik del zasebnega življenja, zelo redko pa zasebnemu življenju prilagajamo službenega. Še v primerih, ko bi ga lahko upravičeno postavili na drugo mesto, se premnogokrat odločimo, da je (zlasti v današnjih časih) le to pomembnejše od našega zdravja ali celo naših otrok.

Pa vendar o stvareh, ki v povezavi z delom pogojujejo naše življenje, vemo presneto malo. Živimo v času vsesplošne apatije, ko se prepuščamo malodušju v smislu »saj se ne splača« in dovoljujemo, da naše bitke bijejo drugi, ali pa enostavno čakamo, da se bodo stvari spremenile in tako zamudimo trenutek, ko bi še lahko ukrepali.

Toda zavedati se moramo, da neznanje danes ni prednost in ni izgovor. To dokazujejo zgodbe ljudi, ki jih dnevno spremljamo v medijih in so zaradi nevednosti ostali brez vsega. Življenje ne čaka, da ga boste živeli – če z njim ne boste upravljali sami, bo z njim hitro začel upravljati nekdo drug. In verjetno si nihče ne želi, da bi z njegovim življenjem upravljal njegov delodajalec.

Kaj storiti, če nam delodajalec ne plačuje prispevkov? Kaj, če smo žrtev mobinga na delovnem mestu? Nas lahko delodajalec odpusti iz krivdnega razloga, če smo zamudili na delo? V katerih primerih nam pripada odpravnina? Lahko moj podpis kaj spremeni? Kdaj lahko dam odpoved in sem kljub temu upravičen do nadomestila?

Hojka Oman, ustanoviteljica Zavoda Za Jutri

Na delavnicah Kaj vse določa moja pogodba o zaposlitvi (naslednja v Kranju bo 5 .4. 2012, ob 17. uri), ki jih od januarja letošnjega leta izvaja Zavod Za Jutri, lahko dobite odgovore na vsa navedena vprašanja in še veliko več.

Zavod Za Jutri vam želi zagotoviti možnost izbire, ki je sicer ne bi imeli – da bi o svoji zaposlitvi lahko odločali sami. Da boste, kadar je pomembno, lahko pravočasno ukrepali in s tem prevzeli odgovornost za svoje življenje. Več o Zavodu Za Jutri si lahko preberete na spletni strani www.zavodzajutri.si ali nas kontaktirate na 041 827 471.

Kljub vsemu – lepo je živeti svoje življenje, kajne? Sploh če lahko sam upravljaš z njim.

Hojka Oman
Zavod Za Jutri

Projekt GROZD - Gorenjska regionalna organizacija zavodov, društev in ustanov. Operacijo delno financira Evropska unija iz Evropskega socialnega sklada. Operacija se izvaja v okviru Operativnega programa razvoja človeških virov za obdobje 2007-2013, razvojne prioritete: Institucionalna in administrativna usposobljenost; prednostne usmeritve: Spodbujanje razvoja nevladnih organizacij, civilnega in socialnega dialoga.

PODPORA PRI MREŽENJU
NEVLADNIH ORGANIZACIJ

http://www.grozd.eu/svetovanja/

LITERARNI VEČER Z VIKIJEM GROŠLJEM

Klub študentov Kranj na literarnem večeru gosti pisatelja, alpinista, gorskega reševalca in vodnika ter pedagoga Vikija Grošlja. Pogovor z enim izmed vodilnih piscev planinske literature bo stekel v četrtek, 22. 3., ob 20.00, v Layerjevi hiši v Kranju.

Več na: http://www.grozd.eu/naslovnica/vec/?id=3004

POTOPISNO PREDAVANJE O ŠRILANKI V BLEJSKEM MLADINSKEM CENTRU

V petek, 23. 3., ob 19.30, bo v prostorih BMC-ja v Športni dvorani Bled Lidija Kozelj predstavila svoje zgodbe in fotografije s Šrilanke.

Več na: http://www.grozd.eu/naslovnica/vec/?id=3008

PRAVLJIČNI PETKI V KC KRICE KRACE

Marec v Kulturnem centru Krice krace v Kranju prinaša še dva pravljična petka. 23. 3., ob 17.30, bo uro pravljic in ustvarjalno delavnico vodila pravljičarka Tadeja Murn, 30. 3., ob 17.30, pa v KC Krice krace prihaja pripovedno gledališče gdč. Bazilike.

Več na: http://www.grozd.eu/naslovnica/vec/?id=3009

POTREBUJETE SVETOVANJE?
RAČUNOVODSKO SVETOVANJE

http://www.grozd.eu/svetovanja/

Zavod 0, zavod škofjeloške mladine, Mestni trg 20, 4220 Škofja Loka
Tel.: 0590 27-513, GSM: 040 380-134, E: info@grozd.eu, W: www.grozd.eu

IZLETI

Pohod k slapu Savici

Bohinj - Turistično društvo Bohinj 27. aprila pripravlja že četrto izvedbo pohoda k slapu Savici. Ob 9. uri bo odhod izpred TD Bohinj (Ribčev Laz), ob 10. uri pa izpred Picerije Don Andro (Ukanc). Dolžini sta približno deset in štiri kilometre.

Na Golič

Preddvor - Planinska sekcija Preddvor vabi v soboto, 24. marca, na Golič (980 m). Skupne hoje bo za približno 6 ur. Dodatne informacije in prijave do četrtka, 22. marca, do 15. ure po telefonu 051/410 137.

Pohod na Reber nad Kašarijo

Tržič - Planinsko društvo Tržič v soboto, 24. marca, organizira pohod na Reber nad Kašarijo. Odhod je iz Tržiča ob 8. uri. Izhodišče poti je Žirovniško jezero, v popoldanskih urah pa boste sestopili čez Sv. Petra do Krpina.

www.gorenjskiglas.si

RAZSTAVE

C'est la vie

Jesenice - V Fotogaleriji Jesenice bodo v petek, 23. marca, ob 18. uri odprli razstavo fotografij Andreje Ravnak, članice Društva fotografov SVIT Celje. Naslov razstave je C'est la vie (Takšno je življenje).

Likovna razstava

Slovenski Javornik - DPD Svoboda France Mencinger Javornik Koroška Bela in likovni krožek Univerze za tretje življenjsko obdobje Društva Lipa Domžale vabita na odprtje likovne razstave, ki bo v petek, 23. marca, ob 18. uri v razstavnem prostoru Kulturnega doma na Slovenskem Javorniku.

OBVESTILA

Preventivna merjenja

Tržič - Merjenja krvnega sladkorja, pritiska, trigliceridov in holesterola bo v prostorih Društva diabetikov Tržič v Bistrici danes, v torek, 20. marca, od 18. do 19. ure.

Ekološka tržnica v Škofji Loki

Škofja Loka - V sredo, 21. marca, bo v Škofji Loki potekala Ekološka tržnica. Od 16. do 19. ure bo na Mestnem trgu pestra ponudba ekoloških pridelkov in izdelkov.

KONCERTI

Koncert dijakov in študentov

Jesenice - Glasbena šola Jesenice vabi na koncert dijakov in študentov, ki bo danes, v torek, 20. marca, ob 17. uri v dvorani glasbene šole.

PREDSTAVE

Nanga Parbat - Gola gora

Tržič - Predstavitev filma Nanga Parbat - Gola gora avtorja Vikija Grošlja se bo v Kulturnem centru Tržič začela v petek, 23. marca, ob 19. uri.

Hipnoza

Jesenice - V Gledališču Toneta Čufarja si v četrtek, 22. marca, ob 19.30 in v petek, 30. marca, ob 20. uri lahko ogledate predstavo, hipnotični triler z naslovom Hipnoza.

MojeDelo.com
Izberi prihodnost

MOJE DELO, spletni marketing, d.o.o., Litostrojska c. 44c, 1000 Ljubljana, Slovenija, T: 01 51 35 700
VEČ INFORMACIJ IN ZAPOSLITVENIH OGLASOV (300 - 500)
NA: www.mojedelo.com, info@mojedelo.com

Konstruktor na področju kmetijske mehanizacije in komunalne opreme m/ž (Kranj)
Pričakujemo: izkušnje in znanje za razvoj in konstruiranje kovinskih izdelkov; priporočljive so izkušnje pri konstruiranju kmetijske mehanizacije; izkušnje in znanje s področja poznavanja strojnih elementov, obdelav, preoblikovanja pločevine in tehnične dokumentacije; znanje uporabe programske opreme Pro/Engineer; znanje angleškega ali nemškega jezika; VI. ali VII. stopnjo izobrazbe strojne smeri. Creina, d. d. Kranj, Ulica Mirka Vadnova 8, 4000 Kranj. Prijave zbiramo do 15. 4. 2012. Podrobnosti na www.mojedelo.com.

Vodja proizvodnje m/ž (Škofja Loka)
K sodelovanju vabimo prodorno, dinamično, odločno, inovativno osebo z izkušnjami s področja tehnologije, planiranja, priprave ali vodenja oddelka v kovinski industriji. Prednost dajemo kandidatom, ki se spoznajo na tehnološko opremo za mesno predelavo in strojegradnjo. Limos, d. o. o., Kidričeva cesta 51, 4220 Škofja Loka. Prijave zbiramo do 14. 4. 2012. Podrobnosti na www.mojedelo.com.

Vodja nabave m/ž (Bled (Gorenjska))
Pričakujemo: VI. ali višjo stopnjo izobrazbe, lesarske, ekonomske ali druge tehnične usmeritve, 3-5 let delovnih izkušenj pri nabavi v lesni industriji, izkušnje s področja vodenja nabave in komunikacije z dobavitelji, odlično ustno in pisno znanje vsaj enega svetovnega jezika (angleščine ali nemščine). Spodbudno in poslovno ambiciozno delovno okolje. Lip Bled, d. o. o., Rečiška 61A, 4260 Bled. Prijave zbiramo do 29. 3. 2012. Podrobnosti na www.mojedelo.com.

Več delovnih mest Kuhar/Pomivalec/Natakar m/ž (Kranj, Vrhnika, Tacen, Lj-Šiška)
Naše podjetje Ultra impex, d. o. o., išče delavce za redno ali pogodbeno delo na delovnih mestih kuharja/ice, pomivalca/ke in natakarja/ice, zaželene so delovne izkušnje. Delovna mesta so na več lokacijah, in sicer v Kranju, na Vrhniki, v Tacnu ter Šiški (Lj.). Ultra Impex, d. o. o., Celovška 55, 1000 Ljubljana. Prijave zbiramo do 13. 4. 2012. Podrobnosti na www.mojedelo.com.

Tehnični vodja m/ž (Sovodenj (Poljanska dolina))
Vaše prednosti: dobro znanje nemškega in angleškega jezika, zaključena poklicna izobrazba tehnične smeri, znanje iz poslovanja, najmanj 3-letne praktične izkušnje kot strokovnjak za kakovost, zelo dobro razumevanje tehnike, pripravljenost na službena potovanja v Nemčijo. EICHNER Organisation GmbH & Co. KG, Uferstra e 28, 96450 Coburg. Prijave zbiramo do 11. 4. 2012. Podrobnosti na www.mojedelo.com.

Varilec - ključavničar m/ž (Strahinj pri Naklem)
Pričakujemo: vsaj IV., V. st. izobrazbe ustrezne smeri; zaželeno je poznavanje lastnosti kovinskih materialov, proizvodnje pločevinastih izdelkov; vabljeni k prijavi tudi začetniki z resno željo po priučitvi in dolgoročnem sodelovanju. PETAL PEČNIK, d. o. o., Strahinj 31, 4202 Naklo. Prijave zbiramo do 12. 4. 2012. Podrobnosti na www.mojedelo.com.

Samostojni računovodja - delovno mesto v Kranju m/ž (Kranj)
Pričakujemo: visokošolska izobrazbe ekonomske smeri; najmanj pet let delovnih izkušenj s samostojnim vodenjem računovodstva; dobro poznavanje knjiženja, obračuna DDV, izdelave plač, letnih poročil; osnovna računalniška pismenost; komunikativnost in urejenost, samostojnost pri delu; poznavanje davčne zakonodaje. Evropska pravna fakulteta v Novi Gorici, Delpinova 18 b, 5000 Nova Gorica. Prijave zbiramo do 11. 4. 2012. Podrobnosti na www.mojedelo.com.

Zastopnik za terensko prodajo izdelkov za osebno nego iz lastnega prodajnega programa m/ž (terensko)
Podjetje Sinkopa, d. o. o., zaposli zastopnika za terensko prodajo izdelkov iz lastnega prodajnega programa. Ponujamo zaposlitev za nedoločen čas, delo v dopoldanskem času, proste vikende in nadpovprečen osebni dohodek. Sinkopa, d. o. o., Žirovnica 87, 4274 Žirovnica. Prijave zbiramo do 11. 4. 2012. Podrobnosti na www.mojedelo.com.

Sodelavca v elektro vzdrževanju m/ž (Škofja Loka)
Iščemo sodelavca, ki bo s svojim strokovnim znanjem nadgradil skupino specialistov s področja elektro vzdrževanja. Od kandidata pričakujemo znanje projektnega vodenja in izvedbe del, izkušnje s programiranjem PLC krmilne opreme Siemens, GE Fanuc, izkušnje z uvajanjem in poznavanje SCADA sistemov Siemens, GE Fanuc, poznavanje industrijskih komunikacij merilno procesne opreme ter pogonske tehnike. Knauf Insulation, d. o. o., Trata 32, 4220 Škofja Loka. Prijave zbiramo do 31. 3. 2012. Podrobnosti na www.mojedelo.com.

Analitik na področju človeških virov / Specialist informacijske tehnologije na področju človeških virov m/ž (Celovec)
Vaš profil: dobro razumevanje in obvladanje računalništva / tehnologije, analize podatkov in Excel, poznavanje informacijskih sistemov kadrovskih dejavnosti in izkušnje z orodji, razumevanje kadrovskih procesov, odlične analitične, organizacijske in medosebne spretnosti, zaupnost, dobro znanje angleškega in nemškega jezika, izkušnje in/ali izobraževanje s področja upravljanja s človeškimi viri. Hypo Alpe-Adria-Leasing Holding AG, Alpen-Adria-Platz 1, 9020 Klagenfurt. Prijave zbiramo do 29. 3. 2012. Podrobnosti na www.mojedelo.com.

OSMRTNICA

V 87. letu je po dolgi bolezni umrla

Leopoldina Blažič

rojena Krajnik s Suške ceste v Škofji Loki

Pogreb drage mame, babice in sestre bo v četrtek, 22. marca, ob 16. uri na pokopališču v Lipici. Žara bo na dan pogreba od 9. ure dalje v tamkajšnji poslovilni vežici.

Žalujoči: Andreja in Breda z družinama in drugo sorodstvo

OSMRTNICA

Pomlad bo na tvoj vrt prišla
in vprašala, kje si ti.
Sedla bo na rosna tla
in jokala, ker te ni.

V 82. letu starosti nas je zapustila draga mama, babica, sestra in teta

Marija Kaltenekar

Od nje se bomo poslovili jutri, v sredo, 21. marca 2012, ob 13. uri na pokopališču v Kranju. Žara bo na dan pogreba od 10. ure dalje v poslovilni vežici na tamkajšnjem pokopališču.

Žalujoči vsi njeni
Kranj, 17. marca 2012

Sporočamo žalostno vest, da je umrl

Gregor Resman

upokojenec Pošte Slovenije, d. o. o., PE Kranj

Na zadnjo pot smo ga pospremili v ponedeljek, 19. marca 2012, ob 16. uri na pokopališču Srednja vas v Bohinju. Ohranili ga bomo v lepem spominu.

Delavci Pošte Slovenije d.o.o., PE Kranj

Poročni sejem v mestu narcis 2012

Jesenice, 24. marec
v dvorani Kolpern na Stari Savi

Hiša kulinarike
Zlatarstvo Lavtižar
Cvetličarna Zvonček-S d.o.o.
Restavracija Ribnica Catering
designdamjan www.design-damjan.si
Glasbeni studio Osminka

Poročni salon VESNA Kranj | Slaščičarna Metuljček
MAKEOVER studio Kranj | Relax turizem Jesenice
N.E.T. team, d.o.o. Blejska Dobrava

Gorenjevaški muzej Jesenice, Cesta Franceta Prešerna 45, Jesenice

Mali oglasi
tel.: 201 42 47
fax: 201 42 13
e-mail: malioglasi@g-glas.si

Male oglase sprejemamo: **za objavo v petek - v sredo do 14.00 in za objavo v torek do petka do 14.00!** Delovni čas: **ponedeljek, torek, četrtek, petek neprekinjeno od 7. do 15. ure, sreda od 7. do 16., sobote, nedelje in prazniki zaprto.**

NEPREMIČNINE

STANOVANJA

ODDAM

GARSONJERO v Bohinju, predplačilo, cena 140 EUR, ☎ 041/723-824 12001234

K3 KERN d.o.o.
NEPREMIČNINE
Maistrov trg 12, 4000 Kranj
Tel. 04/202 13 53, 202 25 66
GSM 051/320 700, Email: info@k3-kern.si

KRANJ - Planina, 1-sobno stanovanje, opremljeno, vsi priključki, za daljše obdobje, z možnostjo prijave stalnega prebivališča, ☎ 030/614-806 12001198

NAJAMEM

61-LETNI upokojenec najamen sobo s sanitarijami v Kranju ali okolici, ☎ 031/890-499 12001224

HIŠE

PRODAM

POLOVICO hiše, 5 sob, z vrtom, cena 145.000 EUR, ☎ 041/947-677 12001025

KUPIM

MANJŠO hišo ali stanovanje, v Kranju, z lastnim parkiriščem, ☎ 04/23-25-059 12001026

POSESTI

PRODAM

NJIVO, 3023 m2, v Češnjevku, cena 6 EUR/m2, ☎ 01/51-21-138 12001156

POSLOVNI PROSTORI

ODDAM

POSLOVNE PROSTORE v IOC na Savski cesti v Kranju (bivša Trenča), velikosti od 160 do 550 m2, cena 2,95 EUR/m2 najema, ☎ 041/426-898 12001103

GARAŽE

ODDAM

GARAŽO na Gogalovi ulici, ☎ 04/23-26-031 12001209

MOTORNA VOZILA

MOTORNA KOLESA

PRODAM

TOMOS Colibri T13, letnik 1966, vozen, ne registriran, ☎ 031/494-300 12001219

KARAMBOLIRANA VOZILA

KUPIM

VOZILO celo ali poškodovano, lahko tudi z okvaro motorja, od let. 1997 dalje, ☎ 051/657-607, Marjan 12000897

GRADBENI MATERIAL

PRODAM

SMREKOVE sveže deske in jesenove ter javorjeve plohe, ☎ 041/608-765 12001211

SUHE smrekove plohe in deske, 180 EUR, ☎ 01/75-40-075 12001210

ZRAČNO suhe smrekove plohe in deske ter hrastove plohe 6 cm, ☎ 040/776-484 12001238

KURIVO

PRODAM

DRVA - metrska ali razžagana, možna dostava, ☎ 041/718-019 12000900

BUKOVA drva, cena 55 EUR, mešana drva, cena 40 EUR, možnost razreza in dostave, ☎ 040/338-719 12000901

KVALITETNA bukova ali hrastova drva, možen razrez in dostava, ☎ 041/639-348 12001155

STANOVANJSKA OPREMA

POHIŠTVO

PRODAM

POSTELJA 90 x 200 cm, masivna, smreka, nova, komplet z dnom, 105 EUR, ☎ 04/58-03-201, 031/600-276 12001233

GOSPODINJSKI APARATI

PRODAM

ŠTEDILNIK, kombiniran 4 plin 2 elektrika ter 2 plinski jeklenki, ☎ 031/287-244 12001239

GLASBILA

PRODAM

HARMONIKO, staro 200 let, Franz Lubas, ugodno, ☎ 031/581-835 12001216

KOVČEK za harmoniko, malo rabljen, ugodno, ☎ 04/53-31-015, 031/796-004 12001214

UMETNINE, NAKIT

PRODAM

TAPISERIJE, 14 strogo unikatnih izdelkov na temo Kristusovega križevega pota, cena 40.000 EUR, ☎ 040/ 567-544 12001088

STARINE

KUPIM

ZNAČKE, denar, srebrnino, ure odlikovanja, nalivna peresa, ☎ 030/670-770 12001244

OBLAČILA IN OBUTEV

PRODAM

BIRMANSKA oblačila za fanta, ugodno, ☎ 031/210-320 12001218

ZELO lepo žensko poročno obleko, za simbolično ceno, ☎ 041/540-617 12001221

OTROŠKA OPREMA

PRODAM

OTROŠKI voziček CHICCO Trio Tour 4 v rdeče sivi barvi, rabljen za enega otroka. Komplet vsebuje: 4-kolesni voziček, košaro, lupinico, zimsko vrečo, dežno pregrinjalo, nahrbtnik, košaro pod vozičkom, ☎ 041/780-732 12001204

SEDEŽ za kolo za malčke, modre barve, do 22 kg ter otroško čelado za kolo št. S, ☎ 041/780-732 12001045

MEDICINSKI PRIPOMOČKI

OČALA 50.- EUR ceneje za nove stranke Optike Aleksandra v Qlandiji. Velja ob nakupu korekcijskih očal (okvir, stekla, montaža). Tel. 04/234 234 2, www.optika.si. 12001098

ŽIVALI IN RASTLINE

PRODAM

SADNE SADIKE, večletne, po ugodni ceni, od 8. do 18. ure, ☎ 01/36-43-195, 041/558-448, 041/841-843 12001038

VEČJO pasjo hišico, skoraj novo, ☎ 040/244-758 12001242

PODARIM

2 IGRIVA mucka, stara 5 mesecev, vajena čistoče, ☎ 051/261-937 12001173

KMETIJSTVO

KMETIJSKI STROJI

PRODAM

DVOBRAZDNI plug Ferguson, ☎ 04/53-31-079 12001235

TROSILEC umet. gnoja Vicon 300 lit. s kardanom, cisterna za olje, 1500 lit in 1000 lit., ☎ 041/638-445 12001220

KUPIM

MOLZNI stroj Virovitica, na kolesih, prevozni, za krave ali podobnega, ☎ 041/867-652 12001232

SADILEC krompirja, ☎ 051/262-579 12001230

PRIDELKI

PRODAM

JEDILNI in krmni krompir, ☎ 041/961-554 12001243

KROMPIR kufeljčar, beli in rdeči ter čebulo, ☎ 040/848-888 12001231

KROMPIR, zgodni in pozni, ☎ 031/585-345 12001245

MESO bika, starega 20 mesecev, prodaja v začetku aprila, ☎ 041/728-092 12001217

SENO ter sadjevec (slivovec), ☎ 041/322-343 12001241

VZREJNE ŽIVALI

PRODAM

2 ČB bikca, stara 14 dni, ☎ 040/750-993 12001212

BIKCA simentalca, starega 10 dni, ☎ 041/665-296 12001222

ČB BIKEC, star 3 tedne in jagnje JS pasme za zakol ali nadaljnjo rejo, ☎ 04/25-01-163, 030/397-096 12001229

KRAVO ciko s teličko staro 3 tedne, 041/459-167 12001124

KAMERUNSKO ovco, staro 1 leto, ☎ 031/869-480 12001237

RJAVE jarkice v začetku nesnosti. Stanonik, Log 9, Škofja Loka, ☎ 04/51-85-546, 041/694-285 12001236

KUPIM

BIKCA simentalca, starega do 10 dni, ☎ 031/687-062 12001208

NAJVEČJI odkupovalec živine za izvoz v Sloveniji. Dostava Agro apna v jumbo vrečah. Smrekca center, d.o.o., Žabnica, ☎ 04/25-51-313 12000898

OSTALO

PRODAM

DOMAČE svinjske polovice, ugodno, ☎ 04/25-22-083 12001099

FIŽOLOVKE, late za kozolec različnih dolžin, možna dostava, ☎ 04/51-88-063, 041/446-510 12001215

SENO balirano z dostavo, ☎ 031/276-930 12001225

ZAPOSLITVE (m/ž)

NUDIM

GOSTILNA v Kranju zaposli dekle ali fanta za delo v strežbi. Gostilna pri Matičku, Matjaž Erzar s.p., Jezerska cesta 41, Kranj, ☎ 041/229-788 12001223

AGRARNA SKUPNOST Planina, Brezje 66, išče pastirja na planini Pungart. Pisne prijave s pripisom "ne odpiraj" pošljite na naslov Peter Potočnik, Brezje 66, Brezje do 30.3.2012 12001227

IŠČEM delavce za delo v tujini Nemčija - Stutgart. Moški: zunanja in notranja priložnostna dela, industrija (kontrolor), urejanje vrtov, gradbeništvo, zaposlitev z dobrim plačilom. URME, d.o.o., Rupa 37, Kranj, ☎ 041/723-500 12001096

IŠČEM delavce za delo v tujini Nemčija - Stutgart. Ženske: kontrolorka izdelkov priznanih proizvajalcev avtomobilske industrije. Čisto delo, zaposlitev z dobrim plačilom. URME, d.o.o., Rupa 37, Kranj, ☎ 041/723-500 12001097

IŠČEM

IŠČEM DELO - inštrukcije angleščine, ☎ 040/305-809 12001240

POSLOVNI STIKI

FESST d.o.o., Koroška c. 2, Kranj
Nudimo vse vrste posojil, ugodne obresti
04/236-73-75

STORITVE

NUDIM

ASTERIKS SENČILA Rozman Peter, s. p., Cesta na Loko 2, 4290 Tržič, tel.: 59-55-170, 041/733-709; žaluzije, roloji, rolete, lamelne zavese, plise zavese, komarniki, markize, www.asteriks.net 12000902

ADAPTACIJE, vsa gradbena dela, notranje omete, fasade, adaptacije, tlakovanje dvorišča, ograje, kamnite škarpe in dimnike, kvalitetno, hitro in poceni. SGP Beni, d. o. o., Struževo 7, Kranj, ☎ 041/561-838 12000838

ASFALTIRANJE in tlakovanje dvorišč, izdelava fasad, vse vrste škarp, prevzem komplet gradbenih del, novogradnje in adaptacije. Garum, d.o.o., Sadnikarjeva ul. 4, Kamnik, ☎ 070/553-123, 031/599-085 12000892

ASFALTIRANJE, tlakovanje dvorišč, dovoz. poti, parkirišč, polag. robnikov, pralnih plošč, izd. betonskih in kamnitih škarp, Adrovic & Co, d. n. o., Jelovškova 10, Kamnik, ☎ 01/83-94-614, 041/680-751 12000974

BELJENJE, glajenje sten, barvanje oken in vrat, barvanje napuščev in fasad, dekorativni ometi in antiglivični premazi vam nudi Pavec Ivan s.p., Podbrezje 179, Naklo, ☎ 031/392-909 12001228

FLORIJANI, d. o. o., C. na Brdo 41, Kranj izvaja vsa gradbena dela od temeljev do strehe, adaptacije, omete, omete fasad, kamnite škarpe, tlakovanje dvorišč, ☎ 041/557-871 12000903

IZDELAVA vodovodnih inštalacij in centralnega ogrevanja, menjave peči, servis oljnih gorilcev ter kompletne prenove kopalnic po ugodnih cenah. Aleš Škerjanc s.p., Žiganja vas 70, Križe, ☎ 041/941-067 12000829

IZVAJAMO vsa zaključna gradbena dela - fasade, polaganje keramike, vodovod, pleskanje, knauf... po zelo ugodnih cenah. Sudir Damjanović s.p., Gubčeva ul. 4, Kranj, ☎ 030/617-413, 070/999-156 12001246

NUDIMO vam obrezovanje sadnega drevja in zaščito, Branko Gašperšič, s.p., Šorlijeva ul. 19, Kranj, ☎ 040/993-406 12000891

OHCETI, rojstni dnevi, praznovanja do 60 oseb, Kmečki turizem Pavlin Anica Pavlin s.p., Šenturška gora 23 A, Cerklje na Gorenjskem, ☎ 04/25-22-083 12000865

SANACIJE dimnikov z nerjavečimi tuljavami, vrtanje dimnikov, zidava novih in popravili starih dimnikov, dimne obrobe in kape. Novent - Andrej Jordan s.p., Mlinska pot 12. Lj. - Črnuče, ☎ 031/520-603 12001190

TESNJENJE OKEN IN VRAT, uvožena tesnila, do 30 % prihranka pri ogrevanju. Prepiha in prahu ni več! Zmanjšan hrup, 10 let garancije. Karkol, d.o.o., Ul. Toma Brejca 14, Kamnik, ☎ 031/720-141 12000899

ZASEBNI STIKI

ŽENITNA posredovalnica Zaupanje za vse starosti., Dolenja vas 85, Prebold, ☎ 031/836-378 12000217

IZGUBLJENO, NAJDENO

V NEDELJO, 11. 3. 2012, ob 9. uri sem izgubil očala na cesti pred cerkvijo v Stražišču. Najditelja prosim, da pokliče, ☎ 041/369-085 12001160

ČESTITKE

DRAGEMU sinu Jožetu in očetu želim vse najboljše za god. Mami z Bojanom 12001226

RAZNO

IŠČEM

STAREJŠI gospod s frajtonarico iz okolice Kranja išče basista pevca - pevko, ☎ 031/796-004 12001213

Ni več trpljenja,
ne bolečine,
življenje je trudno
končalo svoj boj.
(S.Gregorčič)

ZAHVALA

V 69. letu starosti nas je prezgodaj zapustil naš dragi mož, oče, sin, brat, stric, zet in svak

Franc Benedik

1943-2012

Iskreno se zahvaljujemo vsem sorodnikom, prijateljem, bivšim sodelavcem in znancem za izrečeno sožalje, darovano cvetje in sveče. Posebna zahvala dr. Esteri Finci-Leskovar in medicinski sestri Sonji Bogataj za nesebično pomoč in prijaznost v času njegove bolezni. Iskrena hvala tudi pokojnikovemu prijatelju Rudiju in Prevodnikovim za izkazano pomoč. Hvala vsem imenovanim in neimenovanim za spremstvo na zadnji poti.

Žalujoči vsi njegovi
Kranj, 12. marca 2012

Umrla je naša nekdanja sodelavka

Kristina Resman

Ohranili jo bomo v trajnem spominu.

Psihiatrična bolnišnica Begunje

ZAHVALA

Srce je omagalo, dih je zastal,
spomin nate, mama, pa bo večno ostal.

Po dolgi bolezni smo se 8. marca poslovili od dobre mame

Marije Habjan

iz Dražgoš, po domače Šimnove Marice

Najlepše se zahvaljujemo vsem, ki ste se poslovili od nje: sosedom, sorodnikom, župniku in kaplanu, sovaščanom, prijateljem, znancem in pevcem ter pogrebnemu zavodu Akris.

Tiho žalujoči vsi njeni
Dražgoše, Škofja Loka, Železniki, marca 2012

Skromno in pošteno si živela,
v življenju le skrbi
in delo si imela,
skozi življenje boriti
si se znala.
Tvoje srce je dalo vse,
kar je imelo.
Vse, kar nam je ostalo,
je spomin na trenutke,
ki preživeli smo jih skupaj.
Odšla si mirno in tiho
zaspala.

ZAHVALA

V 91. letu smo se poslovili od tete

Jožice Sila

upokojenke Iskre Kranj

Iskreno se zahvaljujemo vsem, ki ste jo v njenem življenju spoštovali, cenili njeno življenjsko vztrajnost, požrtvovalnost in skromnost. Zahvaljujemo se Domu starejših občanov Prebold, da so ji nudili prijazne dni v njeni pozni jeseni življenja. Hvala Združenju žrtev okupatorjev Kranj za govor, pevcem za zapete pesmi, gospodu župniku z Zlatega polja za poslednje slovo. Pogrebni službi Veking Celje in Komunali - Pogrebni službi Kranj za nadvse profesionalen in čustven pristop k organizaciji žalne poslovilne slovesnosti.

Žalujoči: vsi njeni najdražji

ANKETA

Krožišče dobra rešitev

MATEJA RANT

Križišče Stari Dvor v Škofji Loki so po nedavni hudi prometni nesreči z začasno prometno signalizacijo spremenili v krožišče. Večina voznikov je nad novo prometno ureditvijo navdušena in si želijo, da bi tako tudi ostalo.

Foto: Tina Dokl

Simona Rupar, Škofja Loka:

"Krožišče bo zagotovo prispevalo k večji varnosti, a ne v tej obliki - morala bi biti dva vozna pasova. Nekateri, sploh starejši, pa so v tem krožišču zdaj povsem zbegani."

Barbara Tavčar, Škofja Loka:

"Krožišče, vendar pravo, naj ostane, saj zdaj tudi ob največjih konicah ni nobenih zastojev. Krožišče bi morali urediti še na križišču, kjer se zavija za Poljansko dolino."

Milan Smolej, Sveti Duh:

"Krožišče bo prispevalo k večji varnosti, saj pripelješ bolj počasi. To je sicer zelo nevarno križišče. Potrebovali bi še krožišče pri odcepu za Žiri. Semafor bi obdržal le pred Namo."

Janez Porenta, Škofja Loka:

"To je edina možna rešitev za večjo pretočnost. Škoda je le, da se lokalna oblast zgane šele takrat, ko pride do nesreče. Krožišča bi bilo smiselno urediti še kod drugod."

Peter Stražar, Škofja Loka:

"Vidi se, da smo konzervativno mesto, saj pri načrtovanju novih križišč razmišljajo zgolj o semaforjih. Tudi za pešce so krožišča bolj varna, saj si prisiljen zmanjšati hitrost."

Štiripasovnica bo, a kdaj

Prometa med Šenčurjem in Kranjem je vsako leto več, odprtje Baumaxa pa je cesto le še dodatno obremenilo. Rešitev je štiripasovnica, ki pa je še ni na obzorju.

SIMON ŠUBIC

Šenčur - Državna cesta med Šenčurjem in Kranjem je v zadnjih letih postala prometno zelo obremenjena, nedavno odprtje trgovskega centra Baumax v Šenčurju, njihovega največjega v Sloveniji, pa je še dodatno prispevalo h gostoti prometa. Vprašanje, kdaj bo na omenjeni relaciji, kjer vsakodnevno nastajajo zastoji v prometu, zgrajena štiripasovnica, je zato postalo še bolj aktualno, zaradi novega trgovskega centra pa mnoge zanima tudi, kako bo poskrbljeno za varnost pešcev in kolesarjev. Direktor Baumaxa za Slovenijo in Hrvaško **Dušan Gostenčnik** je že na odprtju dejal, da je to vprašanje za šenčurskega župana **Mira Kozelja**, ki nam je odgovoril: "Glede na tip trgovine prav veliko kupcev ne bo prišlo peš, še posebej ne iz Kranja, dvomim pa, da tudi iz Šenčurja. Realno je torej težko oceniti, ali na tej cesti sploh obstaja potreba za pločnik, pričakujemo pa, da bo ob rekonstrukciji ceste v štiripasovnico zgrajena tudi kolesarska steza. Ne nazadnje je ta načrtovana tudi v državni kolesarski mreži. Opozoriti pa je treba, da gre za državno, ne občinsko cesto."

Med krožiščema pri novem Baumaxu v Šenčurju (na sliki) in pri Mercatorjevem centru na Primskovem v Kranju vsak dan pelje več kot 25 tisoč vozil. / Foto: Gorazd Kavčič

Po podatkih Direkcije RS za ceste (DRSC) se na odseku med krožiščema pri novem Baumaxu v Šenčurju in pri Mercatorjevem centru na Primskovem v Kranju na drugi strani vsak dan pelje več kot 25 tisoč vozil. To je približno 14.500 vozil dnevno več kot leta 1995, kar nakazuje izjemno povečanje prometa na tem cestnem odseku, kjer so kljub dvema krožiščema še vedno najbolj kritična prav križišča.

Na DRSC sta zato na tej cesti odprta dva investicijska projekta: razširitev ceste od Zgornjega Brnika do Kranja in rekonstrukcija krožnega križišča na izvozu iz avtoceste. Na odseku med Šenčurjem in Kranjem tako predvidevajo štiripasovnico, ureditev treh krožišč, razširitev podvoza avtoceste ter ureditev obojestranskih kolesarske steze in pločnika. In kdaj se bo to zgodilo? "Najprej je treba izdelati projektno dokumentacijo za gradbena dela, nato pridobiti potrebna zemljišča. Gre za izredno zahtevno investicijo, ki se bo v primeru, da bo v okviru rebalansa proračuna potrjena, izvajala v več etapah," so odgovorili na DRSC. Projekt ne predvideva prehoda za pešce in kolesarje na območju trgovskega centra Baumax, saj se ta načrtuje v Obrtno poslovni coni Šenčur, ki je približno petsto metrov oddaljen od Baumaxa, so še pojasnili.

Ker začetek gradnje krožišča pri šenčurski obrtni coni prestavljajo že nekaj let, denar zanj pa ni zagotovljen niti v letošnjem državnem proračunu, bo najbrž Šenčur preletelo še mnogo letal, preden ga bo s Kranjem povezovala štiripasovnica s kolesarsko stezo.

CERKLJE

Obnova Strmola še ni končana

Grad Strmol, ki ga je ministrstvo za kulturo temeljito obnovilo že v minulem letu, bo na odprtje moral počakati še nekaj časa. Ob zaključku obnove osrednje zgradbe in pripadajočih objektov septembra lani so zaradi nepričakovanih del pri urejanju bližnjega hudournika zaključek del prestavili na letošnji marec, a so zaradi nizkih temperatur začeli delati šele po otoplitvi. "Obnova gradu še ni končana. Izvajalec bo izvedbo del za sanacijo hudourniške struge na območju pristav gradu Strmol predvidoma zaključil do konca meseca maja, odprtje gradu pa predvidevamo konec junija," so nam odgovorili na Ministrstvu za izobraževanje, znanost, kulturo in šport. Nepričakovana dodatna dela bodo investicijo podražila za okoli 192 tisoč evrov, kar pa predstavlja manj kot deset odstotkov celotnih stroškov obnove. **J. P.**

Delavci so pred kratkim začeli sanacijo bližnjega hudournika, tako da so na ministrstvu odprtje prenovljenega gradu prestavili na konec junija. / Foto: Matic Zorman

KRANJ

Spet občutna podražitev naftnih derivatov

Danes so se v skladu z vladno uredbo spet spremenile maloprodajne cene naftnih derivatov, tudi tokrat so se vse zvišale. Cena 95-oktanskega motornega bencina se je zvišala za tri cente, na 1,493 evra za liter, cena 100-oktanskega bencina za 3,1 centa, na 1,509 evra, in cena dizelskega goriva za 2,2 centa, na 1,365 evra za liter. Kurilno olje se je podražilo za 1,6 centa, tako da je po novem treba za liter odšteti 1,042 evra. **C. Z.**

vremenska napoved

V torek bo pretežno oblačno, možne bodo še posamezne plohe. V sredo in četrtek bo deloma sončno, čez dan bo več spremenljive oblačnosti. Topleje bo.

Agencija RS za okolje, Urad za meteorologijo

TOREK 5/13°C

SREDA 3/17°C
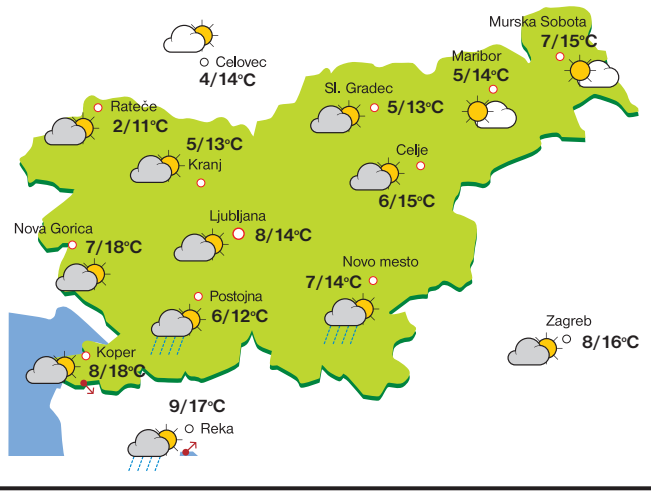
ČETRTEK 2/18°C