64 let Gorenjski časnik od leta 1947
Prvi predhodnik tednik Gorenjec leta 1900

Gorenjski Glas

PETEK, 16. septembra 2011

Leto LXIV, št. 74, cena **1,50 EUR**, 13 HRK | Odgovorna urednica: Marija Volčjak | Časopis izhaja ob torkih in ob petkih | info@g-glas.si | www.gorenjskiglas.si

Ferka sumijo oškodovanja Elana

Preiskovalci Nacionalnega preiskovalnega urada so v preiskavi domnevnega oškodovanja begunjskega Elana opravili dvanajst hišnih preiskav. Predsednika uprave Roberta Ferka sumijo oškodovanja podjetja za 300 tisoč evrov.

Andraž Sodja

Begunje - Preiskovalci NPU so opravili dvanajst hišnih preiskav in pridržali tri osebe, med katerimi je bil predsednik uprave Elana Robert Ferko, med osumljenci pa naj bi bil tudi direktor kadrovske agencije A.S.O. Kot je pojasnil tiskovni predstavnik generalne policijske uprave Drago Menegalija, so preiskave potekale na območjih ljubljanske, kranjske in koprske policijske uprave na podlagi prijave protikorupcijske komisije, preiskovane pa sumijo oškodovanja begunjskega Elana za več kot 300 tisoč evrov. Ferku očitajo zlorabo položaja zaradi izplačila nagrade prek agencije A.S.O, prodaje stanovanj in garaže v Ljubljani in plovila. Proizvodnja v Elanu je kljub preiskavi potekala normalno.

Po preiskavi v Elanu, ki je trajala več ur, so Ferka izpustili iz pridržanja. Kot je povedal ob odhodu, je kriminalistom izročil IPad in IPhone ter vso dokumentacijo, ki so jo zahtevali na sedežu družbe. Ferko dodaja, da ta obisk kriminalistov ni bil edini v Elanu: "Kriminalisti spremljajo to podjetje, odkar sem v njem. Vso dokumentacijo pa smo predali že drugim institucijam." Spomnil je, da je Elan v začetku leta 2009 prejel v zelo slabem stanju, prepričan je, da je vse, kar je bilo narejeno, neproblematično.

Komisija za preprečevanje korupcije je pozdravila hiter odziv pristojnih organov, v sklopu svoje preiskave domnevnih nečednosti pa nadaljuje z aktivnostmi, ki vključujejo tudi preverjanje ravnanja odgovornih oseb lastnikov: KAD, PDP in Triglava Naložb.

7. stran

Preiskovalci Nacionalnega preiskovalnega urada so zaprli poslovne prostore Elana ter zasegli dokumente, povezane z domnevnimi koruptivnimi dejanji.

Preklicali prekuhavanje vode

Na Zavodu za zdravstveno varstvo Kranj so do srede prejeli obvestilo o približno dvesto obolelih iz Tržiča in okolice s črevesnim obolenjem, kot kaže, pa se bolezensko stanje umirja. Analize Komunale Tržič so pokazale, da salmonele v tržiškem vodovodu ni.

Suzana P. Kovačič

Tržič - "Čakali smo še na zadnjo analizo pitne vode, na prisotnost salmonele. Rezultati so negativni, salmonele v vodi ni, zato smo preklicali ukrep obveznega preventivnega prekuhavanja vode," je v torek na novinarski konferenci povedal direktor Komunale Tržič **Sebastijan Zupanc.** Komunalno podjetje so prejšnji torek obvestili, da zaradi porasta črevesnih obolenj na tržiškem koncu obstaja sum na hidrološko epidemijo.

5. stran

Sebastijan Zupanc: "Dvanajst vzorcev na salmonelo je Komunalo Tržič stalo več kot tri tisoč evrov, vseh vzorčenj skupaj je bilo več kot trideset. Skupaj je bilo stroškov za 14.700 evrov." / Foto: Matic Zorman

AKTUALNO
2., 3. stran

Blejska obvoznica

Naravna
VIAGRA

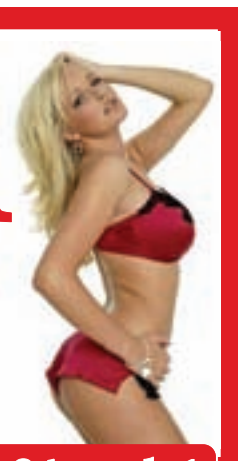

- 100 % Naravno !
- Brez stranskih učinkov !
- Učinkuje 72 ur po zaužitju
- Odpravlja predzgodnji izliv
- Ne vpliva na leta !!!!!
- Na voljo brez recepta !
- Povečuje spolno moč
- ……..

Način pošiljanja ? 1.) Navadno 2.) Osebni prevzem

Najceneje v Sloveniji ! Dostava v 24 urah !

4 tablete + 2 brezplačno = 30,60 € + PTT (6)
8 tablet + 6 brezplačno = 58,14 € (14 tablet)
12 tablet + 10 brezplačno = 82,62 € (22 tablet)
24 tablet + 16 brezplačno = 140,45 € (40 tablet)
34 tablet + 26 brezplačno = 198,28 € (60 tablet)

Dežurni telefon dosegljiv vse dni v tednu 24 ur /dan !
031/246-816

Naravna Zdravila d.o.o., Vrtnarija 6a, Vrhnika

BREZ TVEGANJA- 100 % Vračilo denarja

KMETIJSTVO
Nadškofiji doslej vrnili manj kot polovico zemljišč
Novembra bo minilo dvajset let od uveljavitve zakona o denacionalizaciji, zahtevek ljubljanske nadškofije za vračilo 21 tisoč hektarjev kmetijskih zemljišč in gozdov na območju radovljiške upravne enote pa še vedno ni v celoti rešen. 8

ZANIMIVOSTI
Pri 83 letih prekolesaril sedem tisoč kilometrov
Pri 83 letih ima Rado Kočevar z Jesenic letos za seboj že več kot sedem tisoč prekolesarjenih kilometrov. Skorajda vsak dan se poda s kolesom po kolesarski stezi od Mojstrane do Trbiža. 10

GG+
Je evro le evropsko "bratstvo i jedinstvo"?
Ugledni ekonomist dr. Jože Mencinger je prepričan, da je obstoj evra oz. denarne unije v veliki meri odvisen od fiskalne prihodnosti tako evro območja kot Evropske unije. 15

ZADNJA
Našli motorista, ki je rešil ukradeni nahrbtnik
Boštjan Lenac iz Radovljice je tisti prijazni motorist, ki je pohitel za zmikavtko in bralki Gorenjskega glasa vrnil nahrbtnik z dokumenti, ključi in telefonom. 32

VREME

Danes bo pretežno jasno, prav tako jutri. V nedeljo se bo že kmalu pooblačilo in najpozneje sredi dneva bo začelo deževati. Vmes bodo tudi nevihte.

13/27 °C
jutri: pretežno jasno

Zahtevnost ovira denacionalizacijske postopke

Danica Zavrl Žlebir

Škofja Loka - Denacionalizacijski postopki po dveh desetletjih še vedno niso docela izpeljani. Po ugotovitvah ministrstva za pravosodje je eden od razlogov za to dolgotrajnost postopkov ugotavljanja dejanskega stanja. Glavno načelo vračanja odvzetega premoženja je namreč vračilo v naravi. Šele ko to ni mogoče, se lahko odvzeto premoženje vrne v obliki nadomestnih nepremičnin ali kot odškodnina. Denacionalizacijske vloge sprejemajo upravne enote ter ministrstva za kulturo, za finance in za okolje in prostor. Poročilo o izvajanju denacionalizacije, objavljeno na spletni strani ministrstva za pravosodje, kaže, da najpočasneje rešujejo denacionalizacijske postopke v upravnih enotah Sežana in Škofja Loka. V slednji naj bi bilo rešenih 97 odstotkov vseh zahtevkov.

Na upravni enoti Škofja Loka so nam na vprašanja, povezana s težavami z denacionalizacijskimi postopki, odgovorili: "Na Upravno enoto Škofja Loka je bilo vloženih skupno 728 denacionalizacijskih zahtevkov. Rešenih je 709 zadev, na Upravni enoti je v reševanju še 14 zadev, 5 zadev je v pritožbenem postopku na II. stopnji ali sodišču. Tudi o zahtevkih, ki so še v reševanju na Upravni enoti, je bilo v velikem obsegu že odločeno, ker pa gre za zelo zahtevne in obsežne zadeve, ki zahtevajo tudi veliko dodatnih aktivnosti, pa v celoti še ni bilo odločeno."

Darilo izžrebanemu naročniku časopisa Gorenjski Glas
Knjigo prejme BRANKA KELBL z Bohinjske Bele.

KOTIČEK ZA NAROČNIKE

Zvesti Gorenjskemu glasu

Marica in Janez Sušnik iz Zgornje Besnice sta bila kot zvesta naročnika na Gorenjski glas v tej rubriki predstavljena že pred nekaj leti, zdaj pa sta nas obvestila, da sta končala z obnovo hiše, ki je bila zgrajena daljnega leta 1744. Janez je bil v tej hiši rojen in preden se je poročil, je zamenjal okna in jih povečal, saj si je mislil, da ga v hiši s tako majhnimi okni nobena ne bo marala. Z Marico sta leta 1975 poleg stare začela graditi novo hišo, v kateri zdaj živita, v zgornjem nadstropju živi sin z družino, spodaj pa ima mehanično delavnico. Ker je tudi stara hiša še vedno bivalna, a spomeniško zaščitena,

sta se odločila, da bosta zunanjost poskusila čim bolj približati originalu. Najtežje sta našla nova okna, ki jih je Marica po naključju opazila na propadajoči hiši v Selški dolini. Dogovorili so se za nakup petih oken skupaj z "gavtrami" in jih vzidali v hišo, torej so okna spet pomanjšali. Leseno balkonsko ograjo v starinskem stilu je izdelal sovaščan Tone Bešter, poleti jo polepša še Marica z rožami. Medtem je Janez prestal hudo nesrečo, saj se je letos nekega januarskega popoldneva nanj prevrnil traktor, mu zdrobil medenico in potrgal žile. Zahvaljujoč prisebnosti sorodnika, ki je bil takrat v bližini in ga je Janez še uspel poklicati, ter hitre pomoči reševalcev in gasilcev, ki so na kraj nesreče prišli v samo šestih minutah, je Janez preživel več hudih operacij. Čeprav je njegovo življenje tri tedne, ko je bil v komi, viselo na nitki, se je znova naučil hoditi in tudi traktor še vedno vozi.

Domačine najbolj vznemirja krožišče pred Bledom in cesta zkozi Mlino

Na javni obravnavi občinskega prostorskega načrta, ki bo osnova za gradnjo južne blejske obvoznice, so številni krajani še vedno prepričani, da bolj kot južno potrebujejo severno obvoznico.

Marjana Ahačič

Bled - Približno petdeset občanov Bleda se je v ponedeljek popoldne udeležilo javne obravnave občinskega podrobnega prostorskega načrta, ki bo podlaga za začetek gradnje južne blejske obvoznice. Na blejski občinski upravi pričakujejo, da bo dokument sprejet do konca leta, na pristojni Direkciji RS za ceste pa napovedujejo, da bodo v tem primeru že prihodnje leto začeli najprej z gradnjo krožišča ob vstopu na Bled in v letu 2013 še z gradnjo celotnega, 3,3 kilometre dolgega kraka južne obvoznice, ki bo središče Bleda in predvsem obalo Blejskega jezera razbremenila obremenjujočega prometa v smeri proti Bohinju.

Domačini skeptični

A domačini so še vedno skeptični, je pokazala ponedeljkova javna obravnava, na kateri so se kot kritične točke tudi tokrat pokazale predvsem vstopno krožišče z vzporedno cesto proti Bledu, na katero bo vezanih pet priključkov k individualnim hišam, potek trase prek Mlinskega polja in samo dejstvo, da se bo država najprej lotila izgradnje južne razbremenilne ceste in šele nato severne.

"To obvoznico bomo gradili, ker jo Bled potrebuje. Trenutno prometno stanje je nevzdržno, problem je treba rešiti. V projekt smo vložili zelo veliko truda in dodelali rešitve. Stroki, ki je pripravila projekt, absolutno zaupamo," je bil v ponedeljek na Bledu odločen Gregor Ficko, direktor republiške direkcije za ceste.

Vstopno krožišče previsoko?

A odločni so bili tudi Blejci, ki so se udeležili javne obravnave. Največ pripomb je bilo tako deležno načrtovano križišče ob vstopu na Bled, s katerega bodo speljane obvoznica ter cesti v smeri središča Bleda in Lesc. Številni Blejci so prepričani, da bi bilo bistveno bolj primerno, če bi bilo načrtovano nižje v smeri proti mostu čez Savo Dolinko, in bi, če bi bilo locirano na mestu sedanjih izvozov za Ribno ali Lisice, obenem rešilo dva nevarna odseka na sedanji regionalni cesti. A projektanti pravijo, da je izbrana lokacija edina, ki je tehnično izvedljiva, pa še tam bo zaradi naklona zemljišča izvedba dokaj zahtevna.

Cesta bo razdelila Mlino

Načrtovani trasi nasprotujejo tudi številni krajani vasi Mlino; razbremenilna cesta bo namreč tekla čez Mlinsko polje in vas razdelila na dva dela. "Tisto, kar želite speljati stran od središča Bleda, torej promet in s tem hrup in umazanijo, boste z novo cesto potisnili na Mlino," je bila kritična Sonja Dornig in Direkcijo opozorila na upoštevanje evropske zakonodaje, Aleš Piber pa je izpostavil problem izvozov z obvoznice, ki bodo obremenile vasi ob Bledu. "Kdorkoli bo hotel iti na Bled, bo šel skozi Selo, kar bo vas zelo dodatno obremenilo."

"Vplivi bodo, a v okviru meja"

Mitja Golja, katerega hiša bo, če bo obvoznica zgrajena po načrtih, stala le nekaj metrov od točke, na kateri bodo avtomobili zapuščali vkopani del obvoznice, skrbita hrup in umazan zrak. "Ne verjamem, da ne bo negativnih vplivov na okolje, zato bom gradnji do konca nasprotoval."

"Vplivi bodo, a v okviru zakonsko dovoljenih meja. Ljudem, ki bodo živeli neposredno ob obvoznici, se bo življenje poslabšalo, a za celoten Bled se bodo razmere bistveno izboljšale," je pojasnil Aleš Mlakar, ki je za projekt pripravil okoljsko poročilo in poudaril, da bo investitor na bolj obremenjenih delih tudi po izgradnji obvoznice moral spremljati stanje in v primeru prevelikih obremenitev pripraviti ukrepe, ki bodo negativne vplive zmanjšali.

Po obvoznici 40 odstotkov prometa

Med navzočimi na javni obravnavi je bilo seveda veliko tudi Blejcev, ki po desetletjih obljub, priprav projektov in tudi že opravljenih javnih obravnav prostorskih dokumentov enostavno ne verjamejo, da bo Bled sploh kdaj imel obvoznico. In tudi takšnih, ki so prepričani, da bi bistveno prej potrebovali severno kot južno razbremenilno cesto. Da Bled potrebuje obe, se strinja tudi stroka, ki na podlagi opravljenih meritev ugotavlja, da bo v novem krožišču proti severnemu obvozu v smeri Bohinja zavilo približno 40 odstotkov vseh voznikov, drugi bodo šli še vedno v smeri proti središču Bleda.

Vse pripombe so legitimne

Kot pravi Gregor Ficko, so reakcije občanov na javni obravnavi običajne in pričakovane. "Vse javne razgrnitve so podobne. Ljudje, ko se jim neka cesta približa v njihovo življenjsko okolje, izražajo legitimne pripombe. Nismo pričakovali, da bo tukaj drugače. Glede na izkušnje z javnimi razgrnitvami je bila blejska zelo kvalitetna. Verjamem, da se bo projekt nekako obrnil in bomo na koncu, ko bo cesta zgrajena, vsi zadovoljni."

Pripombe še do 3. oktobra

Občina Bled bo še do 3. oktobra zbirala pripombe občanov, do katerih se mora opredeliti. Potem popravljeni osnutek dokumenta pošlje v presojo oblikovalcem smernic in nato gre predlog na občinski svet. "Upam, da bo to še pred novim letom. Ko občinski svet dokument potrdi, pomeni, da je občina svojo nalogo izpolnila in da gre lahko država v parcelacijo in odkupe," je povedal župan Fajfar, ki upa, da se bo direkcija lahko dogovorila z vsemi lastniki in razlastitve ne bodo potrebne. Po optimalni varianti bi z gradnjo same obvoznice tako začeli v drugi polovici leta 2013, kot uvertoro pa že prihodnje leto z gradnjo krožišča na vstopu na Bled.

Civilna iniciativa za obvoznico grozi z zaporo

Na Bledu in v Bohinju pa se, kakor je razbrati iz anonimnega pisma, ki je zakrožilo v medijih, pripravljajo na ustanovitev civilne iniciative, ki zahteva takojšnjo gradnjo obvoznice. "Krajanom Bleda in Bohinja Blejski strateški forum in podobni protokolarni dogodki pomenijo le težave. Če do drugega Strateškega foruma ne bo pomembnih premikov pri gradnji obvoznice, bomo cesto skozi Bled ob začetku foruma protestno zaprli," so zapisali v pismu, kjer tudi pravijo, da so o grožnjah že obvestili župana Fajfarja ter Ministrstvo za zunanje zadeve.

Foto: Gorazd Kavčič

Gregor Ficko, direktor DRSC: "Zelo vztrajni bomo. Da znamo biti, je direkcija že dokazala pri obvoznici v Škofji Loki."

Janez Fajfar, župan občine Bled: "Upam, da bo dokument sprejet še pred novim letom. Ko ga občinski svet potrdi, pomeni, da je občina svojo nalogo izpolnila in da gre lahko država v parcelacijo in odkupe." / Foto: Gorazd Kavčič

Lado Leban, lastnik zemljišča ob bodočem krožišču: "Sem med tistimi desetimi odstotki ljudi, ki so proti in bom tudi vedno nasprotoval načrtovani trasi." / Foto: Gorazd Kavčič

Valentin Mežan, kmet z Bleda: "Severna obvoznica je bolj potrebna kot južna, saj gre proti Bohinju le tretjina vsega prometa. Z obvoznico v središču Bleda ustvarjate geto za gospodo." / Foto: Gorazd Kavčič

O Blejskem otoku po redni poti

Zaradi odločitve sodišča, da tožbo za ugotovitev ničnosti sporazuma o Blejskem otoku obravnava po redni poti, lahko nova vlada tožbo enostavno umakne, meni nekdanja ministrica Majda Širca.

Simon Šubic

Bled - Kranjsko okrožno sodišče je odločilo, da bo tožbo ministrstva za kulturo za ničnost sporazuma med državo in županijo Bled glede Blejskega otoka obravnavalo kot neprednostno zadevo, zato bo o njej odločalo po redni poti. Ker bo tako tožba, ki jo je ministrstvo vložilo pred skoraj tremi leti, na dnevni red kranjskega sodišča najverjetneje prišla šele prihodnje leto, bivša ministrica za kulturo **Majda Širca** opozarja, da v tem primeru obstaja tveganje, da Blejski otok pristane v rokah Rimskokatoliške cerkve (RKC), saj lahko nova vlada - katerekoli opcije že bo - umakne tožbo.

"Na ta način bi se lahko realiziral scenarij Janša - Simoniti, po katerem naj bi RKC dobila v last nepremičnine na Blejskem otoku, pa čeprav so bili v denacionalizacijskem postopku, ki je trajal več kot petnajst let, cerkvi vrnjeni le sakralni objekti, ne pa tudi ostale nepremičnine, ki jih je Janševa tehnična vlada zasegla tik pred volitvami na potuhnjen način. Denacionalizacijski postopek je bil namreč že končan in zapečaten tudi na Ustavnem sodišču, kar pa RKC in takratne vlade ni oviralo, da ne bi posegla po kulturnem spomeniku državnega pomena in simbolu naše države," je v izjavi za javnost zapisala Širčeva.

Po sporazumu iz leta 2008, ki ga je tik pred iztekom mandata sklenil nekdanji minister za kulturo **Vasko Simoniti**, se je Cerkev odpovedala denacionalizacijski zahtevi za vrnitev otoka v naravi, v zameno pa je dobila v last vse objekte na otoku in otok v 45-letni brezplačni najem. Z nastopom vlade Boruta Pahorja so se na ministrstvu premislili in sedaj zahtevajo njegovo razveljavitev. Prvotno tožbo je kranjsko sodišče zavrnilo, ker pravno ni bila pravilno formulirana. Ministrstvo je junija preko državnega pravobranilstva vložilo popravljeno tožbo, katero bo sedaj kranjsko sodišče obravnavalo po redni poti, na kar se bo ministrstvo pritožilo. Majda Širca ob tem razmišlja, da je zadnja odločitev kranjskega sodišča v interesu tistih, ki primer Blejskega otoka ne razumejo kot pravno, temveč politično vprašanje.

Gorenjski Glas

ODGOVORNA UREDNICA
Marija Volčjak

NAMESTNIKA ODGOVORNE UREDNICE
Cveto Zaplotnik, Danica Zavrl Žlebir

UREDNIŠTVO
NOVINARJI - UREDNIKI:
Marjana Ahačič, Maja Bertoncelj, Boštjan Bogataj, Alenka Brun, Ana Hartman, Igor Kavčič, Suzana P. Kovačič, Jasna Paladin, Urša Peternel, Mateja Rant, Vilma Stanovnik, Simon Šubic, Ana Volčjak, Cveto Zaplotnik, Danica Zavrl Žlebir; stalni sodelavci:
Matjaž Gregorič, Jože Košnjek, Milena Miklavčič, Miha Naglič

OBLIKOVNA ZASNOVA
Jernej Stritar, IlovarStritar d.o.o.

TEHNIČNI UREDNIK
Grega Flajnik

FOTOGRAFIJA
Tina Dokl, Gorazd Kavčič

LEKTORICA
Marjeta Vozlič

VODJA OGLASNEGA TRŽENJA
Mateja Žvižaj

GORENJSKI GLAS (ISSN 0352-6666) je registrirana blagovna in storitvena znamka pod št. 9771961 pri Uradu RS za intelektualno lastnino. Ustanovitelj in izdajatelj: Gorenjski glas, d.o.o., Kranj / Direktorica: Marija Volčjak / Naslov: Bleiweisova cesta 4, 4000 Kranj / Tel.: 04/201 42 00, fax: 04/201 42 13, e-pošta: info@g-glas.si; mali oglasi in osmrtnice: tel.: 04/201 42 47 / Delovni čas: ponedeljek, torek, četrtek in petek od 7. do 15. ure, sreda od 7. do 16. ure, sobote, nedelje in prazniki zaprto. / Gorenjski glas je poltednik, izhaja ob torkih in petkih, v nakladi 19.000 izvodov / Redne priloge: Moja Gorenjska, Letopis Gorenjska (enkrat letno), TV okno in osemnajst lokalnih prilog / Tisk: Delo, d. d., Tiskarsko središče / Naročnina: tel.: 04/201 42 41 / Cena izvoda: 1,50 EUR, letna naročnina 2011: 156,00 EUR; redni plačniki (fizične osebe) imajo 10 % popusta, polletni 20% popusta, letni 25 % popusta; v cene je vračunan DDV po stopnji 8,5 %; naročnina se upošteva od tekoče številke časopisa do pisnega preklica, ki velja od začetka naslednjega obračunskega obdobja / Oglasne storitve: po ceniku; oglasno trženje: tel.: 04/ 201 42 48.

Letos bo kultura še preživela

Tudi z 200 milijoni evrov se v državnem proračunu da v kulturi marsikaj narediti, meni kandidat za ministra za kulturo Samo Bevk, ki se zaveda težav v tem resorju, a je, kot pravi, zmerni optimist.

Samo Bevk kandidira za ministra za kulturo / Foto: Gorazd Kavčič

"Poleg državnega proračuna velik del sredstev za slovensko kulturo namenjajo tudi občine, po podatkih za leto 2009 je teh za okrog 150 milijonov evrov. Nekaj milijonov evrov primaknejo še drugi vladni resorji in sponzorji, temu pa lahko prištejemo še nekaj lastnih sredstev, ki jih zavodi pridobijo na trgu."

Danica Zavrl Žlebir

Ljubljana - V torek bo državni zbor glasoval o listi kandidatov, ki jih za nove ministre predlaga predsednik vlade Borut Pahor. Na njej je tudi Samo Bevk, kandidat za ministra za kulturo. Če bo lista izglasovana, bomo Gorenjci dobili še enega ministra. Samo Bevk je sicer doma iz Idrije, ta pa sodi v prvo volilno enoto (Gorenjsko), kjer je bil na državnozborskih volitvah že večkrat izvoljen za poslanca stranke SD.

Kako da ste sprejeli kandidaturo za ministra v teh negotovih časih?

"Na vprašanje novinarjev, zakaj sem sprejel ponudbo predsednika vlade Boruta Pahorja za prevzem funkcije ministra za kulturo, sem odgovoril, da bi rad nekaj dobrega naredil za slovensko kulturo. Zavedam se vseh težav, s katerimi se soočata kulturni resor in slovenska kultura, a sem vseeno zmeren optimist, bolje rečeno, realist."

Na kandidaturo za kulturnega ministra ste pristali, potem ko jo je zaradi premajhnega proračuna za kulturno dejavnost zavrnil Jožef Školč. Kako pa vi razmišljate o razpoložljivem denarju, namenjenem tej dejavnosti?

"Kljub zmanjšanju sredstev z rebalansom državnega proračuna za leto 2011 ostaja v proračunu ministrstva za kulturo skoraj 200 milijonov evrov in s tem denarjem se da marsikaj narediti. Večina proračuna je seveda že realizirana, vendar moram poudariti, da je letošnji kulturni proračun kar za 20 milijonov evrov višji, kot je bil proračun leta 2008, ko v naši državi sploh še nismo prepoznali, da lezemo v globoko krizo. Potrudil se bom, da bomo sredstva, ki so na razpolago, gospodarno, pregledno in učinkovito uporabili. Posebej zaskrbljujoč je predviden obseg sredstev za kulturo, ki ga je v okviru rebalansa državnega proračuna za leto 2012 pripravilo ministrstvo za finance. Zato bom predsedniku vlade Borutu Pahorju in finančnemu ministru dr. Francu Križaniču predlagal, da se izhodišča za pripravo rebalansa popravijo v korist kulture. Leto 2011 bomo v kulturi še lahko normalno preživeli, za preživetje v letu 2012 pa bomo potrebovali še nekaj dodatnega denarja. Če bom izvoljen na to funkcijo, se bom po svojih najboljših močeh potrudil, da ta dodatna sredstva za kulturo tudi dobimo."

Preden ste šli v politiko, ste delali v kulturi. Kako boste te izkušnje uporabili na ministrskem mestu?

"Polovico svoje delovne dobe sem bil zaposlen v kulturni inštituciji, drugo polovico pa v politiki. Obe izkušnji sta dragoceni in mi bosta prav gotovo prišli prav pri opravljanju ministrske funkcije, če bo parlament seveda izglasoval zaupnico predsedniku manjšinske vlade Borutu Pahorju. V torek bo vse jasno."

Kje vidite največje izzive v kulturni politiki?

"Ker gre za časovno zelo omejen mandat, bom navedel samo štiri prioritete, ki sem jih podal na predstavitvi pred državnozborskim odborom za kulturo: sprejem najnujnejših normativnih aktov, čimprejšnje dokončanje ljubljanske opere, izvedba Evropske prestolnice kulture in vpis slovenskih naravnih in kulturnih znamenitosti ter žive dediščine na Unescov seznam."

HUMKO 25 let z vami

VABILO NA DNEVE ODPRTIH VRAT

Podjetje Humko, d.o.o., Bled vabi na dneve odprtih vrat zelene arhitekture in okrasnih rastlin, ki bodo
22. - 24. septembra od 10:00 -17:00 v tovarni Humko Podnart

Predstavili Vam bomo naš program izdelkov in tehnologij za zeleno arhitekturo, zunanje ureditve in balkonske zasaditve. Predstavitev bo obsegala naslednje programe:

-zelene stene 200 m2 (ozelenjene ograje, fasade in zidovi)
-zelene strehe 45 m2 (strojnica, kontejnerji)
-zelena parkirišča - 500 m2 poleg naše kompostarne pri mizarstvu MGT
-vulkanski substrati za zeleno arhitekturo in druge zasaditve
-veliki lonci za zasaditve dreves
-materiali za mulčenje (lubni dekorji, sekanci, gozdni mulč, lava, glinopor)
-specialna gnojila za zelenice Everris (bivši Scotts)
-ogled kompostarne, dela v kompostarni, komposti in substrati
-predstavitev jesenskih lepotic (Erica, Calluna, Calocephalus, Corokia) in drugih trajnic ter grmovnic v loncih
-vzorčne rastline in novi katalogi Kientzler, Selecta
-predstavitev programa organskih, organsko mineralnih in mineralnih gnojil ter travnih semen Orgahum in Črički.
-poskusno polje travnih mešanic in čistih travnih sort firme Everris (bivši Scotts). Poskusno polje se nahaja na gojitvenih površinah družine Krivic v Zgoši 22 pri Begunjah, 100 m od hotela Drnča. Poskusno polje s 30 travnimi sortami je v nastajanju in na ogled tudi v Podnartu.
-Vse dni bo možen tudi nakup predstavljenih izdelkov

Vljudno vabljeni

HUMKO BLED, D.O.O., SEBENJE 54, BLED

Številni obiskovalci v obnovljeni Franji

Bolnišnica v soteski Pasice v Dolenjih Novakih nad Cerknim bo zaradi varovalnih del na severnih pobočjih med 19. in 30. septembrom zaprta.

Jože Košnjek

Dolenji Novaki - Partizanska bolnica Franja v težko dostopni soteski Pasice v Dolenjih Novakih nad Cerknim je simbol partizanskega gibanja in njegove razvejane in dobro organizirane zdravstvene dejavnosti, pa tudi humanosti, plemenitosti, tovarištva in poguma. Je kulturni spomenik državnega pomena, ima znak evropske dediščine in je vpisana na poskusni seznam svetovne dediščine pri Unescu. Delovala je od decembra 1943 do maja 1945, v njej pa se je zdravilo blizu devetsto ranjencev: partizanov in vojakov zavezniških armad. Njen graditelj in prvi upravnik je bil zdravnik dr. Viktor Volčjak (1913-1987), rojen v Virmašah pri Škofji Loki. Najdlje pa jo je vodila dr. Franja Bojc Bidovec, po kateri se bolnišnica tudi imenuje.

Silovito neurje 18. septembra 2007 je bolnišnico uničilo. Podivjan potok Čerinščica je odnesel večino od 16 barak in pomožnih objektov ter dragoceno izvirno opremo. Začela se je temeljita obnova, ki je bila končana maja 2010. Od takrat naprej jo znova obiskujejo ljudje iz Slovenije in tujine.

Obnovljen osrednji del bolnišnice z bukvijo, ki so jo zasadili ob obnovi.

"Z obiskom smo zadovoljni. Prihajajo Slovenci in tujci. Še posebno veliko obiskovalcev je bilo takoj po obnovi, ko so bili ljudje radovedni, kakšna je obnovljena bolnišnica. Največji obisk pa je bil leta 2000, ko smo našteli 32 tisoč obiskovalcev," je povedal sodelavec Mestnega muzeja Idrija in dolgoletni "skrbnik" Franje **Roman Obid.** "Pri urejevanju zaledja bolnišnice, ki bo preprečilo podobne katastrofe, in postavitvi novih barak ter pomožnih objektov so pomagali država, občina Cerkno in druge lokalne skupnosti, mediji ter številni posamezniki in organizacije, ki se zavedajo dragocenosti Franje. Pri opremljanju notranjosti barak nam še naprej pomagajo posamezniki s predmeti, povezanimi s partizanskim zdravstvom. Ker bomo še letos opravili varovalna dela na severnem ostenju soteske, bo bolnišnica med 19. in 30. septembrom zaprta za obiskovalce."

Nova direktorica centra

Prvega avgusta je Center za socialno delo Jesenice dobil novo direktorico, to je postala Anita Bregar. Zamenjala je dolgoletnega direktorja Boža Pogačarja, ki se je upokojil.

Urša Peternel

Jesenice - Nova direktorica Centra za socialno delo Jesenice Anita Bregar je na centru zaposlena že dvaindvajset let, po izobrazbi je univerzitetna diplomirana socialna delavka, doslej pa je kot strokovna delavka delala na področju varstva otrok in družine. Tako center in zaposlene - redno zaposlenih je sedemnajst delavcev - dobro pozna, v mesecu in pol, kar je prevzela direktorsko mesto, pa je večjo pozornost namenila predvsem operativnemu delu in spoznavanju nove vloge. V tem času so že opravili manjšo reorganizacijo znotraj centra, osvežili delovanje in sestavo strokovnih timov, sicer pa naj bi nadaljevali z delom na zastavljenih projektih. "Moja vizija razvoja centra gre v smeri razvijanja novih programov, s katerimi bi našim občanom izboljševali kvaliteto življenja. Zelo pomembno je spodbujanje razvoja vzporednih služb in programov in dobro vzpostavljena mreža sodelovanja izvajalcev, to je vladnih in nevladnih organizacij in društev v lokalnem, regijskem in državnem prostoru. Še naprej si bomo prizadevali, da bi dobili svetovalni center za otroke, mladostnike in starše, ki ga zgornja Gorenjska močno potrebuje, želimo si več oblik pomoči za starejše, to je negovalno bolnišnico, mobilno službo, dnevno varstvo ... Bolj si želimo občanom predstaviti naše delovanje in možnost pomoči na področju duševnega zdravja. Pomembno je tudi, da bodo ljudje informirani o našem delu, naših kompetencah ter zahtevnosti in občutljivosti dela, ki ga opravljamo, pa tudi o pravicah, ki jih imajo," je povedala nova direktorica. Na centru pa se pripravljajo tudi na napovedane spremembe, ki jih Zakon o uveljavljanju pravic iz javnih sredstev prinaša z novim letom in s katerim naj bi centri za socialno delo postali enotna vstopna točka za uveljavljanje vseh pravic iz naslova javnih sredstev. Tako bodo centri prevzeli tudi odločanje o pravici do varstvenega dodatka, zniženega plačila vrtca, dodatnih subvencij za malico in kosilo za učence, o subvencijah prevozov za dijake in študente, subvencijah najemnin, o pravici do plačila prispevka za obvezno zdravstveno zavarovanje in pravici do kritja razlike do polne vrednosti zdravstvenih storitev. Zaradi novih nalog in s tem povečanega obsega dela naj bi država zagotovila dodatne zaposlitve, dodatne prostore, informacijsko podporo, a so zaradi rebalansa proračuna zdaj vse investicije žal ustavljene. Na jeseniškem centru bi potrebovali zlasti prostore za arhiv in dvigalo za nemoten dostop invalidov, vendar bodo z ureditvijo zdaj morali počakati.

Odprli nov čebelnjak

Ob 110-letnici Čebelarskega društva Bohinj so uradno odprli čebelnjak ob Osnovni šoli dr. Janeza Mencingerja.

Katja Štruc

Bohinjska Bistrica - V soboto dopoldne je v Bohinjski Bistrici zadonela čebelarska himna. "Vesel sem, da bo čebelnjak, ki je bil s pomočjo donatorjev postavljen iz sklada za ohranjanje kranjske čebele, danes uradno dan v uporabo. To bo velika pridobitev in pomoč pri delovanju čebelarskega krožka na osnovni šoli dr. Janeza Mencingerja. V tem čebelnjaku si bodo učenci, ki bodo obiskovali krožek, nabirali praktično znanje o čebelah. Prepričan sem, da se bo na šoli zanimanje za krožek povečalo, saj bodo imeli sedaj krožkarji res idealne razmere," je na prireditvi ob odprtju novega čebelnjaka povedal predsednik društva **Drago Kotnik.**

Čebelarsko društvo Bohinj združuje čebelarje in njihove simpatizerje, skrbi za izobraževanje čebelarjev, predvsem pa razširja pomen čebel za okolje. Zadnje čase skrbi za podmladek na osnovni šoli, kjer se vedno več otrok zanima za čebelarski krožek. Delovanje društva se skozi leta spreminja. "Ko je v Bohinju deloval Jan Strgar, je bila zelo razvita vzreja matic, sedaj se vzreja samo še za lastne potrebe. So pa bolj prisotne dejavnosti, ki poudarjajo pomen čebelarstva in ohranjanje čebel za naravo. Članstvo se je zadnja leta zelo povečalo, tudi zaradi splošnega zavedanja pomena čebel, ki ga razširja Čebelarska zveza Slovenije," je še povedal Kotnik.

V novem čebelnjaku bodo učenci, ki bodo obiskovali krožek, pridobivali praktično znanje o čebelah. / Foto: Roman Pekovec

Preklicali prekuhavanje vode

1. stran

"Prekuhavanje vode smo izvedli za celotno tržiško območje. Rezultati vzorčenj na treh vodnih sistemih, ki napajajo največ Tržičanov, so pokazali, da so v vodi majhne koncentracije bakterij, pod štiri na sto mililitrov vode. Zaradi tega ne bi nihče zbolel, vendar pa je vzorec po Pravilniku o pitni vodi neskladen že, če je v vodi ena sama bakterija na sto mililitrov. Za primerjavo naj povem, da so imeli v loški dolini preko 1500 bakterij na sto mililitrov vode," je dejal Zupanc in dodal, da že vzorci, vzeti v petek, niso več kazali na onesnaženost vode.

Pri vodnem viru Žegnani studenec, ki napaja območja Bistrica, Ročevnica, Loka, Jasa, Na Logu, Mlaka - IC, Slograd, Kovor, Stagne, Nart, Brezovo, Zvirče, Breg in Žiganja vas, so ugotovili, da bi bil za onesnaženje lahko kriv izpust fekalij, saj so pri štirih gospodinjstvih pred rednim čiščenjem greznic ugotovili, da so jih izpraznili kar sami. "In to zato, da jim ne bi bilo treba plačati tri evre na mesec za odvoz dveh kubikov in pol greznične gošče. S tem, kam so spustili goščo, se zdaj ukvarjajo kriminalisti," je pojasnil Zupanc, ki je še poudaril, da so bili vsi izvedeni ukrepi Komunale Kranj povezani s precejšnjimi stroški, in da je bila izjava za javnost o sumu na hidrično epidemijo preuranjena: "To bi nam morala biti šola v prihodnje, da se teh stvari lotimo bolj premišljeno. V sodelovanju z Zavodom za zdravstveno varstvo Kranj bomo pripraviti scenarije, da v prihodnje ne bi po nepotrebnem zagnali take panike."

Na Zavodu za zdravstveno varstvo (ZZV) Kranj so do srede prejeli obvestilo o približno dvesto obolelih, kot kaže, pa se bolezensko stanje umirja. "Največ obolelih je bilo čez vikend 3. in 4. septembra. Ti ljudje so se po vsej verjetnosti okužili najmanj 48 ur pred tem. O povečanem številu obolelih smo bili prvič obveščeni šele 6. septembra iz Zdravstvenega doma Tržič in smo takoj pristopili k aktivnemu poizvedovanju o obolelih. Ljudje, ki smo jih anketirali, so povedali, da je voda čez vikend imela vonj in barvo. O tem smo obvestili pristojne institucije in tudi upravljavcu vodovoda smo priporočili vzorčenje pitne vode. Zaradi interesa javnosti je Zavod podal tudi javno obvestilo v Navodilih za preprečevanje širjenja črevesnih obolenj," je poudarila direktorica ZZV Kranj prim. doc. **Irena Grmek Košnik** in dodala:" Izvajamo epidemiološko anketo, v kateri ugotavljamo vse verjetne dejavnike tveganja, to so okužena hrana, pitna voda, stik z živalmi ali bolnikom. Do danes smo prejeli 300 od 4700 poslanih vprašalnikov gospodinjstvom v tržiški občini. Prosimo vse zdrave in obolele, ki ste prejeli vprašalnike, da jih izpolnjene vrnete, s čimer bomo pridobili objektivnejšo sliko o možnih vzrokih za to obolenje."

Sorica

Sorica vabi na Sadove jeseni

Od danes do nedelje v Sorici poteka turistična prireditev Sadovi jeseni. Začenja se drevi ob 18. uri z otroškim živ-žavom, ob 20. uri pa nadaljuje s predvajanjem leta 1966 v Sorici posnetega filma Lucija. Sobota bo športno-družabna. Ob 10. uri vabijo na pohod pod obronki Ratitovca (Sorica - Spodnje Danje - Zgornje Danje - Zabrdo - Torka - Podrošt - Sorica), ob 13. uri na tržnico kmetijskih pridelkov, pridelanih v zgornjem hribovitem predelu Selške doline, ob 17.30 na srečanje domačih pevcev in godcev, ob 20. uri pa na veselico z ansamblom Gorenjski kvintet. Prireditev, ki jo pripravlja Turistično društvo Sorica, bodo v nedeljo, 14. septembra, zaokrožili z odprtjem del domačih ustvarjalcev v dvorani Ivana Groharja ob 14.30, nato bo voden ogled Sorice, ob 16.30 pa etnološka prireditev Sadovi jeseni, nastop folkloristov, recitatorjev in pevcev. **D. Ž.**

PREFA
STREHA MOČNA KOT BIK!
PREFA STREHA OPTIMALNA ZA SANACIJE
PREFINIH 10 IZREDNIH PREDNOSTI
! VARNA PRED NEVIHTAMI ! ODPORNA PROTI KOROZIJI ! ODPORNA PROTI LOMU
! IZREDNO LAHKA ! LEPA ! BARVNA OBSTOJNOST ! OPTIMALNA ZA SANACIJE
! CELOVIT SISTEM ! OKOLJU PRIJAZNA ! 40 – LETNA GARANCIJA

S PREFA strešno kritino lahko zaradi majhne teže, prihranite stroške izdelave drage podkonstrukcije. Pogosto se zgodi, da je potrebno staro ostrešje zaradi statike ojačati z dragimi podkonstrukcijami, da streha lahko nosi veliko težo običajnih strešnikov.

Pooblaščeni PREFA krovec Marko Kožuh nam razloži, da z veliko lažjo aluminijasto PREFA streho dodatne ojačitve skoraj nikoli niso potrebne in jo lahko hitro in enostavno montirate na obstoječe ostrešje.

MARKO KOŽUH S.P.
STAVBNO KLEPARSTVO
ZMINEC 61
4220 ŠKOFJA LOKA
T +386 (0) 31 626 782, E: HITRISI@AMIS.NET

MARKO KOZUH S.P.
STAVBNO KLEPARSTVO

PREFA KONTAKT V SLOVENIJI: E PRODAJA.PREFA@FILLISTAHL.SI
HTTP://SI.PREFA.COM/

STREHA | FASADA | SOLAR
WWW.PREFA.COM

NAROČNIK OBJAVE: FILLI STAHL D.O.O., LITIJSKA CESTA 261, LJUBLJANA

Turistične nagrade tudi na Gorenjsko

Turistična zveza Slovenije je objavila rezultate letošnjega projekta Moja dežela - lepa in gostoljubna. Prva mesta so v svojih kategorijah osvojili Cerklje, avtokamp Bled in mestno jedro Radovljice.

Jasna Paladin

Cerklje - Projekt Moja dežela - lepa in gostoljubna je Turistična zveza Slovenije pod pokroviteljstvom predsednika države Danila Türka letos organizirala že dvajsetič, minuli petek objavljeni rezultati pa so razveselili tudi številne gorenjske udeležence.

Osnova projekta je tekmovanje slovenskih mest in krajev na področju urejanja prostora, okolja in gostoljubnosti, in sicer v štirinajstih različnih kategorijah. V kategoriji srednjih mest je drugo mesto za Slovenj Gradcem pripadlo Škofji Loki, v kategoriji manjših mest od dva tisoč do pet tisoč prebivalcev pa so prvo mesto znova osvojili v Cerkljah na Gorenjskem. Med nagrajenci v kategoriji turističnih krajev se je na drugo mesto za Bovec in pred Portorož uvrstil Bohinj. Med zdraviliškimi kraji ni nagrajencev iz Gorenjske, se je pa zato na tretje mesto med izletniškimi kraji z do dva tisoč prebivalci uvrstil Preddvor, kar nekaj nagrad pa so prejeli tudi gorenjski kampi. Med malimi kampi tretja nagrada pripada Kampu Kamne z Dovjega, med srednjimi kampi se je po ocenjevanju na drugem mestu znašel Kamp Danica Bohinj, med velikimi kampi pa se je tudi letos najbolje odrezal avtokamp AC Bled. Med mladinskimi prenočišči je tretje mesto pripadlo Hostlu pod Voglom z Ribčevega Laza, tri nagrade pa so gorenjski kraji osvojili tudi v kategoriji mestnih in vaških jeder. Pri mestnih jedrih je komisijo in glasovalce, ki so glasovali prek spleta, najbolj prepričala Radovljica, na tretjem mestu je Kamnik, pri vaških jedrih pa je 2. nagrado prejela vas Adergas iz občine Cerklje na Gorenjskem.

Zaključna prireditev projekta Moja dežela - lepa in gostoljubna s slavnostno podelitvijo priznanj in častnih zastav bo 8. decembra v Portorožu.

Zakaj bodo 17. septembra vsi v Kranju?
Odgovor je v prilogi Razvedrilo, najdete pa ga tudi na www.svetisava.si
Srbsko kulturno-prosvetno društvo Sveti Sava Kranj, Zlato polje 2 a, Kranj

Predsednik obljubil podporo Kamniku

Predsednik republike Danilo Türk je po obisku občine Kamnik obljubil pomoč pri uresničevanju njihovih načrtov.

Simon Šubic

Predsednik Danilo Türk med obiskom v Centru za izobraževanje, rehabilitacijo in usposabljanje Kamnik / Foto: Gorazd Kavčič

Kamnik - Predsednik republike **Danilo Türk** je v sredo na povabilo župana **Marjana Šarca** obiskal občino Kamnik, kjer so mu predstavili občinske projekte in probleme, nato pa si je ogledal tudi osnovni šoli Toma Brejca in Frana Albrehta ter Center za izobraževanje, rehabilitacijo in usposabljanje Kamnik - CIRIUS Kamnik. V srečanjih z njihovimi učenci je poudaril pomen izobraževanja, saj brez dobre šole ter brez skrbnega dela z otroki in mladostniki ne more biti dobre družbe.

Po koncu obiska je predsednik Türk ugotovil, da je Kamnik ena večjih občin, ki so v zadnjih dvajsetih letih doživele ogromne spremembe in kjer so potrebe po razvoju družbenih dejavnosti velike. "Občina Kamnik je položaju, v katerem bo treba pospešiti dejavnosti za prostorsko planiranje in za dodatne gospodarske naloge ter okrepiti pomoč države pri nekaterih infrastrukturnih projektih. Dobro bi bilo tudi pospešiti proces gradnje nove modernejše šole," je povedal in pojasnil, da lahko kot predsednik republike občini pomaga na različne načine. Med drugim s svetovanjem pri pripravi zakonodaje, ki bo omogočila vstop v poseben izobraževalni proces tudi otrokom, za katere se izkaže, da imajo zdravstvene težave ali druge omejitve, zaradi katerih v rednih programih ne napredujejo dovolj hitro ali imajo druge težave. "Tudi ko gre za gradnjo nove šole, sem pripravljen dodati svojo besedo k zahtevam, ki so že dalj časa tu, k potrebam, ki so popolnoma evidentne in znane. Upoštevati je treba, da se v Kamnik naseljuje veliko ljudi. Tu je veliko družin in veliko otrok in temu je potrebno posvetiti posebno skrb. O tem bom govoril z ljudmi v vladi in v drugih službah v Ljubljani in upam, da bo tudi to nekaj pomagalo," je še dejal.

Kamniški župan Marjan Šarec je poudaril, da so tako župani kot predsednik republike voljeni neposredno od volivcev in kot taki so jim tudi odgovorni. "Glede na to, da ima občina vrsto problemov, s katerimi se soočamo v zadnjem času, to sta predvsem osnovni šoli, sva s predsednikom govorila o konkretnih zadevah za njuno izgradnjo oziroma adaptacijo. Predsednik mi je zagotovil popolno podporo pri projektih, ko bo treba iskati tudi pomoč države, mi pa bomo pospešeno izvajali proces spreminjanja ureditvenega načrta, da bi čim prej začeli z adaptacijo osnovne šole Toma Brejca in novogradnjo šole Frana Albrehta. "V pogovoru sta se dotaknila tudi drugih občinskih projektov, s katerimi želijo v Kamniku dvigniti kakovost bivanja. Kakovost bivanja predstavljajo tudi vrtci, kjer moramo zagotoviti dodatne kapacitete," je še dejal kamniški župan.

Plesni tečaj na Gorenjskem glasu

Povabite drago na ples in jo zavrtite v ritmu glasbe! Vabimo vas na začetni plesni tečaj družabnih plesov, ki se začne v **četrtek, 29. septembra, v avli Gorenjskega glasa, ob 20. uri** (tečaj traja uro in pol). Naročniki Gorenjskega glasa boste za tečaj, ki obsega osem vaj, namesto 55 evrov odšteli le **45 evrov** na osebo (naročnik/ca in partner/ka). Naučili se bomo plesati fokstrot, diskofoks, angleški in dunajski valček, polko in čačača.

Naj se druženje, gibanje in ples s **Plesno šolo Art** začne! Za več informacij pokličite **04/201 42 41** ali pišite na **koticek@g-glas.si**. Vabljeni!

Gorenjski Glas

www.gorenjskiglas.si

Z GORENJSKIM GLASOM PO MANDARINE 14. - 16. 10. 2011

Vabimo vas, da se nam pridružite na tridnevnem izletu v dolino Neretve, kjer bomo ob prijetni družbi obirali mandarine, poleg tega pa doživeli in si ogledali še veliko zanimivih krajev.

ZA ZGODNJE PRIJAVE DO 23. SEPTEMBRA DOBITE 5 KG MANDARIN NA OSEBO BREZPLAČNO

Posebna cena za naročnike Gorenjskega glasa:
150 EUR na osebo pri 45 potnikih v avtobusu

PROGRAM POTOVANJA

1. dan: Odhod avtobusov z avtobusne postaje v Kranju ob 5. uri. Krožni avtobusni ogled Mostarja, nato sprehod po mestu in ogled starega mestnega jedra Kujundžiluk in starega mosta, prizorišča znamenitih mostarskih skokov. Po ogledu prosto za osvežitev ali drobne nakupe, nato prevoz do hotela, nastanitev, večerja in prenočevanje.

2. dan: Dan bo namenjen obiranju mandarin in uživanju ob čudovitih pogledih na zelena drevesa, polna dišečih in sočnih oranžnih mandarin. Ob prihodu nam bodo postregli s suhimi figami in pijačo dobrodošlice. Seveda ne bomo nabirali ves dan. S posebnimi neretvanskimi čolni "trupicami" bomo zapluli po slikovitih kanalih reke Neretve in njene delte. Domačini nam bodo pripravili pristno domače kosilo z zabavo v tipični restavraciji. Pozno popoldne se bomo zapeljali do hotela, po večerji se bomo še skupaj poveselili.

3. dan: Po zajtrku se bomo zapeljali v Makarsko. Postanek za sprehod po mestu ali ob morju, nato vožnja do Omiša. Kratek postanek v Omišu za ogled slikovitega kanjona reke Cetine, nato nadaljevanje potovanja v dalmatinsko prestolnico. Postanek za sprehod po vedno živahni "splitski rivi". Pot nadaljujemo po obalni cesti ob Kaštelanskem zalivu mimo Trogira v Primošten. Postanek, nato vožnja ob obali do Šibenika. Naprej pa po avtocesti do Bosiljeva in čez mejni prehod Vinica dalje proti domu. Prihod domov okoli 23. ure.

Cena vključuje: prevoz z udobnim turističnim avtobusom, ogledi po programu, **2 polpenziona v hotelu najmanj 3*, obiranje mandarin, vožnjo s trupicami, kosilo z zabavo in pijačo,** vodenje in organizacija potovanja, osnovno nezgodno zavarovanje.
Doplačila: enoposteljna soba 44 EUR za dve noči.
Možna doplačila: za panoramski izlet z ladjo po Makarski rivieri.
Rok za prijavo: do 30. septembra 2011 oz. do zasedbe prostih sedežev.
Splošni pogoji Kompasa, d. d., za potovanja so sestavni del programa.

Informacije, prijave in izvedba programa:
Kompas Kranj, Slovenski trg 6,
tel. 04/20 14 261, 20 14 266, 20 14 267 - kranj@kompas.si
Kompas Škofja Loka, Kapucinski trg 8,
tel. 04/51 11 770/771 - skofjaloka@kompas.si

KOMPAS HOLIDAYS Gorenjski Glas

www.gorenjskiglas.si

Investitorji se vračajo k nam

Gradbeno podjetje Tržič, hčerinsko podjetje Gorenjske gradbene družbe, je v slabih treh letih povečalo število zaposlenih s 40 na sto sodelavcev in potrojilo promet.

Boštjan Bogataj

Tržič - Pred slabimi tremi leti je Gradbeno podjetje Tržič kupilo takratno Cestno podjetje Kranj, danes skupina Gorenjska gradbena družba (CP Kranj ostaja hčerinsko podjetje za vzdrževanje cest), vodenje je prevzel Zmago Geršak: "Naša pot je začrtana visokim gradnjam. V tem času smo zgradili tržnico na Stari Savi in upravni center na Jesenicah, tu dozidali tudi kulturni dom, končujemo poslovno-industrijski objekt podjetja Atotech, gradimo dva vrtca: v Medvodah in Železnikih." Direktor pravi, da so v podjetju primerno zasedeni, zato ob koncu leta pričakujejo tudi pozitivni poslovni izid.

Geršak je vodenje gradbenega podjetja prevzel ob nastopu gospodarske krize, kljub temu pa se podjetje lepo razvija. "Krizo smo izkoristili za krepitev našega položaja in izboljšanje poslovanja. Posledica tega je tudi danes pridobljeni certifikat ISO 9001, prek katerega želimo transparentno poslovati znotraj podjetja in še izboljšati naše procese dela," pojasnjuje direktor. Od njegovega prihoda je promet zelo hitro rasel: od treh milijonov na šest in devet milijonov evrov, čez dve leti računa na približno 13 milijonov evrov prometa. Tudi število zaposlenih se je povečalo od 40 na sto sodelavcev. Geršak pravi, da naj jih investitorji ocenjujejo po opravljenem delu: "Poudarjamo našo kvaliteto, kar dokazujejo tudi investitorji, ki želijo po opravljenem delu še sodelovati z nami."

Direktorjema Branku Žiberni in Zmagu Geršaku je certifikat ISO 9001 izročil poslanec in župan Borut Sajovic, ki je povedal, da je domači gradbinec zlata vreden: "Opazi se, da ste odgovorni do domačega okolja." / Foto: Matic Zorman

Matično podjetje GP Tržič je Gorenjska gradbena družba, ki jo vodi Branko Žiberna. Tudi on poudarja, da jim je v času krize uspelo utrditi svoj položaj na Gorenjskem. "Letos bomo poslovali bistveno bolje kot lani, saj smo opravili več del kot lani, razlika v ceni se veča. S pozitivno energijo primemo za katerokoli delo, danes smo podpisali pogodbo v občini Grosuplje, žal pa je državnih investicij vse manj," pravi Žiberna. Na ugotovitev, da so tudi druga podjetja vse bolj prisotna na Gorenjskem, odgovarja, da gre večinoma za inženiring podjetja: "Ta niso obremenjena z delavci, za vse poskrbijo podizvajalci. Razlika med nami in njimi je, da mi vsak mesec zagotovimo dober milijon evrov za plače za 500 sodelavcev. Tako v dobrih kot slabih časih."

Tudi Gorenjska gradbena družba bo leto zaključila pozitivno, nekaj del imajo že pridobljenih za prihodnje leto. Branko Žiberna pričakuje več aktivnosti na področju bančništva, saj kreditni krč šibi investicije, gradbeništvo pa stagnira. "Nam gre dobro, čeprav ne morem trditi, da smo povsem brez likvidnostnih težav. Zato pa izplačujemo plače in regres, plačujemo podizvajalce in imamo denar za nakup materiala, zato brez težav izvajamo naša dela," pojasni direktor. Gorenjska gradbena družba je izvajalec del v skoraj vseh gorenjskih občinah, med največje pa sodi zaključek gradnje kohezijske komunalne infrastrukture v Tržiču, gradnja poljanske obvoznice na Suhi, na Jesenicah so uredili Tavčarjevo ulico, v Bohinju gradili kolesarko pot, v Kranju uredili staro mestno jedro, ...

Ferka sumijo oškodovanja Elana

1. stran

O dogajanju v Elanu je bil obveščen tudi predsednik nadzornega sveta Elana Aleš Zupančič, ki je takoj sklical izredno sejo nadzornega sveta. Zaradi zagotavljanja stabilnosti v podjetju so za začasnega člana uprave imenovali predsednika nadzornega sveta Aleša Zupančiča, z odločitvijo o usodi predsednika uprave Roberta Ferka pa bodo počakali, dokler ne dobijo rezultatov revizije poslovanja, predvidoma prihodnji teden. O zamenjavi Ferka na mestu predsednika uprave Elana, ki ga zaseda od januarja 2009, so razmišljali že prejšnji nadzorniki zaradi istih domnevnih nepravilnosti, vendar so zaradi medsebojnih nesoglasij odstopili in odločitev prepustili lastnikom. Ti so na skupščini imenovali nov nadzorni svet in posebnega revizorja. S strani enega izmed lastnikov, Posebne družbe za podjetniško svetovanje (PDP), so sporočili, da si želijo, da bi bila odprta vprašanja čim prej razjasnjena, s podrobnostmi dogajanja pa niso seznanjeni. Po njihovih informacijah so novi člani nadzornega sveta že pred preiskavami začeli s postopki iskanja novega predsednika uprave, pričakujejo pa, da se bo nadzorni svet nemudoma odzval na nastalo situacijo ter bodo kljub temu delovni procesi v podjetju potekali normalno ter se nadaljuje proces dokapitalizacije. "Elan je odlična blagovna znamka, z vrhunskim znanjem in zaposlenimi, ki za nadaljnji razvoj na zahtevnem svetovnem trgu potrebuje svež kapital," zaključujejo na PDP.

Kranj

Šestmilijonska investicija v obnovo pnevmatik

Goodyear Dunlop Sava Tires iz Kranja letos začenja z investicijo v proizvodnjo obnovljenih tovornih pnevmatik v vrednosti šest milijonov evrov. Proizvodni proces bo stekel aprila 2012, polno zmogljivost pa bo dosegel štiri leta kasneje s sto tisoč obnovljenimi tovornimi pnevmatikami na leto. V ta namen bodo v podjetju ustvarili sedemdeset novih delovnih mest. Andrew Harper, direktor kranjske proizvodnje, meni, da gre za pomembno priznanje korporacije Goodyear: "Smo pred velikim izzivom, da zagotovimo proizvodnjo v skladu z začrtanimi roki. Zato že pripravljamo objekt, kupujemo novo opremo in tudi že zaposlujemo in usposabljamo nove sodelavce." Obnovljene pnevmatike poleg zmanjševanja vplivov na okolje zagotavljajo tudi najvišjo stopnjo varnosti na cesti, hkrati pa prinašajo kupcem prihranke. Pogosto se uporabljajo v velikih poslovnih sistemih za tovorne, avtobusne in komercialne letalske prevoze. **B. B.**

Poziv k bojkotu Transturista

Delavci propadlega Viator&Vektorja Škofjeločane in prebivalce obeh dolin pozivajo k bojkotu storitev novega podjetja njihovega direktorja Bojana Novaka.

Boštjan Bogataj

Škofja Loka - Prebivalci Škofje Loke in obeh dolin so ta teden prejeli letake, ki pozivajo k bojkotu storitev v novem podjetju Transturist (tehnični pregledi in mehanične storitve) na Trati. "Zdenko Pavček in Bojan Novak sta pripeljala Viator&Vektor do propada. Že naslednji dan je Bojan Novak registriral svojo družbo na istem naslovu z enako dejavnostjo!!! Delavci so ostali brez vsega, lastniki in direktorji pa nadaljujejo pod drugim imenom," so na letak zapisali razočarani, osramočeni, prevarani in žalostni delavci, ki v negotovosti čakajo na razplet stečajnega postopka. Prebivalce (in uporabnike) storitev sprašujejo: Ali želite podpirati take ljudi in prinašati dobiček taki družbi?

"Dobili ste me med raznašanjem letakov po naseljih, delavnicah," nam je v sredo povedal Zuhdija Mušedinović, nekdanji voznik tovornjaka pri podjetju Viator&Vektor Logistiki, v katerem je od 500 zaposlenih veliko takšnih, ki so bili prej v nekdanjem podjetju Alpetour Špedicija in transport. Za VV Logistika je Okrožno sodišče v Ljubljani 8. septembra oklicalo stečajni postopek, za stečajnega upravitelja pa imenovalo Antona Jagodica. Zapletlo se je že dan po imenovanju upravitelja. Ta je sodišču sporočil, da je imel kot generalni sekretar Olimpijskega komiteja Slovenije od leta 2006 do 2010 poslovne stike s Skupino Viator&Vektor, lastnikom Logistike. Jagodic je sodišče obvestil, da bi lahko prišlo do 'možnosti dvoma o njegovi nepristranskosti pri vodenju stečajnega postopka'. Po mnenju sodišča niso podani razlogi za razrešitev stečajnega upravitelja, kljub temu pa upnike pozivajo, da podajo morebitne ugovore do jutri, 17. septembra. Upniki imajo sicer še slabe tri mesece za prijavo terjatev.

"Tovrstno obveščanje je naša edina možnost, saj so državne institucije zatajile," je o letakih povedal Mušedinović in nadaljeval: "Kamorkoli smo se obrnili, so nam povedali, da niso pristojni, da imajo zvezane roke in podobno. Računamo na pomoč naših prijateljev, sosedov, znancev, someščanov, ... Upamo, da nas bodo podprli v prepričanju, da Pavček in Novak delata narobe. Čeprav je morda vse opravljeno po zakonih, kar po našem mnenju sicer ni, pa gre za moralno sprevržena dejanja." Včeraj so se zaposleni v VV odpravili v Ljubljano, kjer jim je stečajnik predstavil nadaljnje korake - odpoved delovnega razmerja in prijavo na Zavod za zaposlovanje. S tem bodo končno lahko prišli do svojega zaslužka (do treh zaostalih plač iz jamstvenega sklada), lahko bodo začeli tudi iskati nove službe. "Veliko dobrih voznikov in mehanikov ima že dogovorjeno novo službo, težje pa bo za vse, ki so delali v skladiščih in pisarnah," nam je zaupal Mušedinović.

Svet Vzgojnovarstvene organizacije Jesenice
Cesta Cirila Tavčarja 21
4270 Jesenice

razpisuje delovno mesto

RAVNATELJA/RAVNATELJICE

Kandidat/-ka mora za imenovanje na funkcijo ravnatelja/-ice izpolnjevati splošne zakonske pogoje in posebne pogoje, skladno z Zakonom o organizaciji in financiranju vzgoje in izobraževanja - ZOFVI (Ur. l. RS, št. 16/07-UPB5, 36/08, 58/09, 64/09 - popr., 65/09 - popr., 20/11)

Kandidat/ka mora imeti pedagoške, vodstvene, organizacijske in druge sposobnosti za uspešno vodenje zavoda.

Izbrani kandidat/-ka bo imenovan za dobo 5 let.

Predvideni začetek dela bo dne 21. 12. 2011.

Pisne prijave z dokazili o izpolnjevanju zahtevanih pogojev (potrdila o izobrazbi, potrdilo o nekaznovanosti zaradi naklepnega kaznivega dejanja, ki se preganja po uradni dolžnosti, na nepogojno kazen zapora v trajanju več kot šest mesecev in potrdilo o nekaznovanosti zaradi kaznivega dejanja zoper spolno nedotakljivost), program vodenja zavoda, dosedanje izkušnje in kratek življenjepis pošljite v 8 dneh po objavi razpisa na naslov:
Svet Vzgojnovarstvene organizacije Jesenice, Cesta Cirila Tavčarja 21, 4270 Jesenice, z oznako "Prijava za razpis za ravnatelja".

Kandidati/-ke bodo pisno obvestilo o imenovanju prejeli v zakonitem roku.

Kranj

Dovolj že soglasje treh četrtin članstva

Vlada je na seji v sredo obravnavala dopolnitve zakona o vnovični vzpostavitvi agrarnih skupnosti ter vrnitvi njihovega premoženja in pravic, ki jih je julija v državni zbor vložila skupina poslancev. Da bi agrarnim skupnostim olajšali gospodarjenje s premoženjem, poslanci predlagajo, da bi že soglasje več kot treh četrtin članov glede na njihove solastniške deleže zadoščalo za vse posle, ki presegajo redno upravljanje - torej tudi za odtujitev cele stvari, ustanovitev stvarne služnosti ali stavbne pravice, dajanje premoženja pod hipoteko ... Ker bi sklepanje teh pravnih poslov, predvsem odtujitev, lahko pomenilo nedopusten poseg v ustavno varovano lastninsko pravico, vlada predlaga sprejetje dopolnila, v katerem bi določili pravne posle, ki bi jih bilo mogoče upravičiti z javnim interesom za boljše gospodarjenje s kmetijskimi zemljišči in gozdovi in za katere bi bilo dovolj že soglasje več kot treh četrtin članov agrarne skupnosti (po sedanji ureditvi je potrebno soglasje vseh). Med take posle naj bi uvrstili gradnjo gozdne in protipožarne infrastrukture, gradnjo kmetijskih in gozdnih objektov skupnega pomena za člane agrarne skupnosti, izboljševanje zemljišč, sklenitev zakupne ali najemne pogodbe in spremembo rabe nepremičnine. **C. Z.**

Kranj

Anže Koželj drugi na državnem prvenstvu

Zveza organizacij za tehnično kulturo Slovenije je v sodelovanju z Biotehniško šolo šolskega centra Ptuj pripravila minuli konec tedna v Turnišču pri Ptuju 55. državno tekmovanje in 17. državno tekmovanje dijakov biotehniških šol v oranju. Najboljša na gorenjskem tekmovanju, Anže Koželj in Jerca Zaverl, sta tekmovala v oranju s plugom krajnikom in med petnajstimi orači zasedla enajsto oz. dvanajsto mesto, ekipno pa sta bila med enajstimi ekipami deveta. Anže Koželj, sicer dijak Biotehniškega centra Naklo, je nastopil tudi na dijaškem državnem prvenstvu, na katerem je pri oranju s plugom krajnikom zasedel drugo mesto. **C. Z.**

Ljubljana

Umik krmnega dodatka lizina

Inšpektorat za kmetijstvo, gozdarstvo in hrano je iz prometa zaradi ugotovljene potvorbe izvzel krmni dodatek lizin, ki so ga izdelali v Braziliji in ga je v Slovenijo uvozilo podjetje TPR iz Ljubljane. Izdelek naj bi vseboval najmanj 78 odstotkov lizina, v centralnem laboratoriju Kmetijskega inštituta Slovenije pa ga niso zaznali. **C. Z.**

DOMEL®

Elektromotorji in gospodinjski aparati, d. o. o.
Otoki 21, 4228 Železniki, Slovenija
http://www.domel.com
info@domel.com

Smo veliko, uspešno, mednarodno uveljavljeno slovensko podjetje in vodilni evropski proizvajalec elektromotorjev za sesalnike. Z inovativnimi in visoko učinkovitimi izdelki negujemo uspešnost in rast podjetja ter novih programov za avtomobilsko industrijo, prezračevalno tehniko, EC sisteme ter komponent in orodij. Uspeh na globalnih trgih ter usmerjanje v nove ekološko ozaveščene programe odpira nove priložnosti in dodatne potrebe po novih kadrih, zato vabimo

UNIVERZITETNE ALI DIPLOMIRANE INŽENIRJE STROJNIŠTVA (m/ž)

in

TEHNIKE S PRIDOBLJENO V. STOPNJO IZOBRAZBE STROJNE, ELEKTRO SMERI ali MEHATRONIKE (m/ž)

da se nam pridružijo v podjetju z visoko družbeno odgovornostjo.

Če Vam niso tuji strokovnost, ustvarjalnost, ambicioznost, smisel za timsko delo ter pozitivna naravnanost pri reševanju problemov, lahko preberete več o možnostih zaposlitve na naši spletni strani www.domel.si pod rubriko **Zaposlitve.**

Nadškofiji doslej vrnili manj kot polovico zemljišč

Novembra bo minilo dvajset let od uveljavitve zakona o denacionalizaciji, zahtevek ljubljanske nadškofije za vračilo 21 tisoč hektarjev kmetijskih zemljišč in gozdov na območju radovljiške upravne enote pa še vedno ni v celoti rešen.

Cveto Zaplotnik

Radovljica - Nadškofija je v letih 1992 in 1993 pri tedanji Občini Radovljica vložila zahtevo za vrnitev okoli 21 tisoč hektarjev zemljišč, od katerih jih je približno 15 tisoč na območju Triglavskega narodnega parka in okoli šest tisoč hektarjev zunaj parka. Če sodimo le po vrnjenih hektarjih, ni rešena še niti polovica zahtevka. Radovljiška upravna enota je namreč doslej odločila o 8922 hektarjih zemljišč, od tega jih je 5263 hektarjev zunaj parka in 3659 hektarjev v parku. V celoti je pravnomočno odločeno o nepremičninah v sedmih katastrskih občinah: Hraše, Bled, Rečica, Selo pri Bledu, Nemški Rovt, Nomenj in Višelnica. Del zahteve, ki se nanaša na zemljišča v TNP-ju, je v postopku pred upravnim sodiščem, ki mora odločiti, ali se bodo zemljišča vračala v naravi ali bo nadškofija prejela le odškodnino. Za priobalna zemljišča Bohinjskega jezera je vložena ustavna pritožba, glede ugotavljanja obstoja, stanja in vrednosti podržavljenih objektov pa potekajo cenitve. V zadnjih dveh letih je bilo izdanih enajst delnih odločb, s katerimi je bilo odločeno o 98 podržavljenih nepremičninah v skupni izmeri okrog 258 hektarjev, izdali pa so tudi šest sklepov o določitvi izvedenca za ugotavljanje vrednosti podržavljenih objektov ter pripravili dve poročili o ugotovljenem pravnem in dejanskem stanju za približno 10.300 hektarjev. Upravni organ mora namreč pred odločitvijo omogočiti strankam, da se izjasnijo o vseh dejstvih in okoliščinah, ki so pomembne za odločanje; rezultat ugotovitvenega postopka je poročilo o ugotovljenem pravnem in dejanskem stanju.

Na radovljiško upravno enoto je bilo vloženih 531 zahtev za denacionalizacijo, nerešenih ostaja še devet primerov. "Statistika izkazuje, da smo postopke vodili strokovno in zakonito, saj je bila večina naših odločitev potrjena. Pravnomočno je zaključenih kar 98,6 odstotka vseh zadev," poudarjajo na upravni enoti.

Radovljiška upravna enota je doslej odločila o 3.659 hektarjih zemljišč v Triglavskem narodnem parku. / Foto: Gorazd Kavčič

Kot pojasnjuje **Dušanka Dubljević**, ki v radovljiški upravni enoti vodi postopek, je vzrok za upočasnjeno reševanje zahtevka predvsem v tem, da gre za izjemno veliko število podržavljenih parcel, ki so se kasneje še delile. Poleg tega gre za zahtevne upravne postopke, kjer so zaradi nasprotujočih si interesov strank ter različnih mnenj in stališč glede vrednosti in oblike vračila potrebna številna usklajevanja. Za ugotavljanje stanja in vrednosti v času podržavljenja premoženja so zaradi pomanjkljivih podatkov ter neusklajenosti uradnih podatkov z dejanskim stanjem potrebna dodatna preverjanja in poizvedbe, postopke pa podaljšujejo tudi številne pritožbe in različne pravne prakse.

Kronologija reševanja zahtevka Ljubljanske nadškofije:

Odločeno po letih:	v naravi (ha)	odškodnina (ha)	zavrnjeno, umik (ha)
1999 (izven TNP)	192,5		
2000 (izven TNP)	2076,2		
2001 (izven TNP)	5,5		
2004 (v TNP)	3410,1		
2006 (izven TNP in v TNP)	10,8		9,1
2007 (izven TNP)	863,4	6,0	0,6
2008 (izven TNP)	1,9	0,5	
2009 izven TNP)	2089,6	8,9	
2010 (v TNP in izven TNP)	4,9	253,0	
Skupaj:	**8654,9**	**268,4**	**9,7**

Radovljiška upravna enota je prejela tudi 38 zahtev agrarnih skupnosti za vrnitev njihovega premoženja. "Odprta" sta še dva primera, pri katerih pa je tudi že odločeno o večini zahtevka. Odločiti bo treba še o delu zahtevka, ki se nanaša na povečano vrednost nepremičnin na Voglu, in o zahtevku, pri katerem zaradi obstoječih objektov na zemljiščih še ni v celoti ugotovljeno dejansko stanje.

Gorenjski lovci podprli sedanjega predsednika

Cveto Zaplotnik

Naklo - V Lovski zvezi Slovenije bodo decembra na volilnem občnem zboru izvolili novega predsednika ter člane upravnega in nadzornega odbora, razsodišča in odbora etičnega kodeksa. V minulih dneh so po dvajsetih volilnih okoliših v Sloveniji potekale kandidacijske konference, za gorenjski okoliš, ki združuje devetindvajset lovskih družin, je bila prejšnji četrtek v Naklem. Za predsednika lovske zveze kandidirajo štirje - poleg sedanjega predsednika Srečka Felixa Kropeta še Bogdan Mahne, Blaž Krže in Franc Ekar, ki ga je za to funkcijo predlagala Lovska družina Jezersko. Delegati gorenjskih družin so s šestindvajsetimi glasovi podprli Kropeta, šest glasov pa je dobil Ekar. Za člana upravnega odbora zveze so izvolili Petra Belharja (LD Stara Fužina) in Branka Žiberna (Udenboršt, Krvavec), v nadzorni odbor so predlagali Viljema Tomata (Udenboršt), za člane različnih komisij pa Franca Golja, Ivana Ambrožiča (oba Sorica), Janeza Logarja (Bohinjska Bistrica), Matija Janca, Jakoba Piskernika, Janka Troha (vsi Udenboršt), Daniela Veharja (Gorenja vas), Dava Krničarja, Staneta Berganta (oba Jezersko) in Sely de Brea Šubic (Poljane).

Planinski izlet: Porezen (1632 m)

Krvaveča gora

Od daleč strma gora, ki ima sicer lahke pristope, v svoji notranjosti skriva vojne rane. Samotar na meji med Gorenjsko in Primorsko.

Jelena Justin

Od Škofje Loke do Baške grape se dviga Škofjeloško pogorje, njegovi nešteti kuclji in grebeni. Porezen je zadnji med njimi, mejnik med Gorenjsko in Primorsko. Če ga pogledamo z Blegoša, deluje strmo, golo, saj vrh prekrivajo travniki. Na Porezen se lahko povzpnemo iz Davče, Cerknega, Petrovega Brda, Hudajužne. Tokrat bo naš vzpon potekal iz Cerknega oz. iz vasi Poče.

Skozi Poljansko dolino se zapeljemo proti Trebiji, na koncu katere zavijemo desno proti prelazu Kladje in se spustimo do Cerknega. V Cerknem, v križišču, nadaljujemo naravnost proti Zakojci, skozi vas Trebenče do Poč. V središču vasi parkiramo. Smerokaz nas usmerja tako desno kot levo, a jaz predlagam, da gremo levo, po strmi poti. Gremo levo, mimo nekaj hiš, nato pa po makadamski cesti, na koncu katere nas markacija usmeri na travnik, ki ga prečimo po shojeni stezici. Ne delajmo škode tukajšnjim kmetom! Na koncu travnika dosežemo makadamsko cesto, po kateri nadaljujemo in sledimo markacijam, ki iščejo bližnjice. Nekaj časa hodimo po gozdni cesti, ki se zmerno vzpenja. Gremo mimo manjšega potoka, ki v kaskadah pada na naši desni strani, malce višje pa se markirana pot usmeri v gozdno pobočje, ki se v strmih okljukih hitro dviguje. Ko za trenutek stopimo iz gozda, nas ličen smerokaz, na katerem piše *Pogledaj,* usmeri desno na razgledni travnik. Daleč pod nami se odpre razgled na Cerkno in idrijsko hribovje. Pot se še naprej strmo dviguje ob robu pobočja. Na naši levi strani je Otavnik, preko katerega vodi markirana pot iz Jesenice. Sledi pas gozda in kmalu se pred nami odpre pogled na Porezen. Z desne, nad nami, se nam pridruži markirana pot mimo lovske koče. Nadaljujemo do obore, ki označuje pašnik. Previdno! V poletnem času na Poreznu pasejo živino; govedo in konje, zato ne motimo živali. Nadaljnje možnosti za vzpon sta dve: ali gremo po grebenu do vrha, ali pa po makadamski poti do planinskega doma in od tam do vrha. Če bo sonce močno, definitivno svetujem pot, kajti greben je vroč, čeprav občasno zapiha kakšna sapica. Pot se zložno vzpenja, spet prečkamo pašniško rampo. Ta del se imenuje *Konjsko Brdo* in s kančkom sreče bomo morda res videli *čeredinko* konj. Preden pot zavije proti koči Andreja Žvana - Borisa se odpre čudovit razgled proti Julijcem. Triglav, v vsej svoji veličini, je najbolj viden, nam najbližji pa bo bohinjski greben od Črne prsti do Vogla. Vrh Porezna je od koče oddaljen še 5 minut hoje. Ob poti na vrh Porezna je vhod v betonirane rove, ki goro povezujejo z bunkerji na njeni drugi strani. Te utrdbe so bile usodne za skupino izdanih partizanov marca 1945 in njim je postavljen spomenik pod vrhom Porezna. Ob lepem vremenu se nam z vrha odpre lep razgled na Škofjeloško in Cerkljansko hribovje, Golake, Tržaški zaliv, Spodnje Bohinjske gore in Triglav, ter Karavanke in Kamniško-Savinjske Alpe.

Z vrha sestopimo po grebenu do ceste, po kateri smo se prej vzpenjali. Po cesti nadaljujemo v drugo smer, vse tja do lične pastirske koče, kjer nam bo pastir Jože postregel s planšarskimi dobrotami. Ko se bomo odločili za vrnitev v dolino, se bomo po poti povzpeli do obore, jo prečkali in po poti vzpona sestopili v dolino.

Porezen smo danes spoznali z južne strani, morda se naslednjič odločimo za strmino iz Hudajužne. Odločitev trenutnega navdiha.

Nadmorska višina: 1632 m
Višinska razlika: 1000 m
Trajanje: 4 ure in 30 minut
Zahtevnost: ★★☆☆☆

Smerokaz, ki nas usmeri na razgledno točko nad cerkljansko-idrijsko dolino. / Foto: Jelena Justin

Pogled na Porezen / Foto: Jelena Justin

Pot grebenskega sestopa / Foto: Jelena Justin

Radio Triglav®
Radio Triglav Jesenice, d.o.o., Trg Toneta Čufarja 4, Jesenice
Gorenjska 96 MHz
RADIO ZA RADOVEDNE

89.8 91.1 96.3
RADIO SORA
Gorenjski prijatelj
Radio Sora d.o.o.,
Kapucinski trg 4, 4220 Škofja Loka,
tel.: 04/506 50 50, fax: 04/506 50 60,
e-mail: info@radio-sora.si

Nekoč smrdelo, zdaj diši, diši

Alenka Bole Vrabec

Grasse, le nekaj kilometrov oddaljen od Nice in Cannesa, je danes svetovna prestolnica parfumov. V 16. stoletju je bil kraj, kjer so izdelovali rokavice iz najfinejšega telečjega usnja, ki so romale na kraljevski dvor. Slaba stran je bila, da so imele rokavice rezek, rahlo smrdljiv vonj. In so začeli v z rožami obdanem Grassu rokavice parfumirati. Iz postranskega posla se je razvila nadvse cvetoča industrija. Plantaž rož je okoli mesta manj kot prej, ker je ceneje, če cvetove kupujejo v Bolgariji, Turčiji in Indiji. Okoli štiri tisoč meščanov, kar je okoli 10 odstotkov vsega prebivalstva, dela v proizvodnji esenc, ki romajo v svet. Ogled največjih treh od tridesetih tovarn dišav - Fragonarda, Mollinarda in Gallimarda, je res zastonj, a se konča v dišeči trgovini. Denarnice se odpirajo same od sebe. Čeprav sem do Grassa vedno pripotovala v dvoje, sem pred Fragonardovo skušnjavo ostala sama. Moj Pametni je raje odšel k najslavnejšemu Fragonardu, v muzej rokokojskega in dvornega slikarja, včasih pa med 30 sijajnih modelov starih jadrnic in bojnih ladij v pomorski muzej. Dobiva se pri drugačnih vonjih v starem srednjeveškem središču, kjer so visoke hiše poslikane v okrastih barvah. Najbolj slavna jed v Grassu je *lou fassum,* komplicirana jed, ki jo pripravljaš 3 do 4 ure. Polnjena ohrovtova glava, kuhana v juhi, čaka na kakšno pusto jesensko nedeljo. V teh vročih dneh pa si raje postrezite z lahko zelenjavo in kozarcem hladnega roseja.

Tarte Provençale

Za 4 osebe potrebujemo: *listnato testo, 3 žlice oljčnega olja, 2 rdeči papriki, očiščeni in zrezani na kocke, 2 zeleni papriki, očiščeni in zrezani na kocke, 150 ml smetane, 1 jajce, 2 cuketi, narezani na ploščke, sol in poper, nizek model s premerom 20-22 cm.*

Testo na pomokani površini razvaljamo in ga damo v model s premerom, ki ga za 20 minut postavimo na hladno. Segrejemo 2 žlici olja in na njem pražimo papriko približno 8 minut. Smetano in jajce stepemo, solimo in popramo in zmesi dodamo malce ohlajeno papriko. V ponev damo preostalo olje in na njem popražimo narezane cukete, da rahlo porjavijo. Papriko enakomerno porazdelimo v model s testom, rob modela opekasto obložimo s kolobarčki cuket. Pečemo v pečici, ogreti na 180 stopinj 35 do 40 minut.

MIZICA, POGRNI SE

Por "Nica"

Za 4 osebe potrebujemo: *750 g tenkega pora, 2 trdo kuhani jajci, 1 žlico sesekljanega peteršilja, 1/2 skodelice razkoščičenih črnih oliv.*

Preliv: *1/2 skodelice deviškega oljčnega olja, 2 žlici kisa, 2 čajni žlički gorčice, najboljša je dijonska, 1/2 žličke sladkorja, sol in sveže zmlet črni poper.*

Por očistimo, operemo, popivnamo s kuhinjsko brisačo in narežemo na kosce 8-10 cm. V slanem kropu kuhamo por 8-10 minut, nato odcedimo in zložimo na papirnato brisačo, da se odcedi.

Medtem ko se por kuha, naredimo preliv. Zmešamo olje in kis, dodamo gorčico in sladkor, sol in poper. Jajci olupimo in na drobno zrežemo ali nastrgamo ter potresemo po poru.

Pa dober tek!

Pri 83 letih prekolesaril sedem tisoč kilometrov

Pri 83 letih ima Rado Kočevar z Jesenic letos za seboj že prek sedem tisoč prekolesarjenih kilometrov. Skorajda vsak dan se poda s kolesom po kolesarski stezi od Mojstrane do Trbiža.

Urša Peternel

"Danes zjutraj sem - tako kot vsak dan - najprej 45 minut telovadil na blazini in z utežmi, potem sem šel na sobno kolo in opravil pet kilometrov. Kadar ne grem ven na kolo, je ta razdalja daljša, na ergometru naredim dvajset kilometrov. No, včeraj je bil moj 88. dan letos zunaj na kolesu, kolesaril sem od Mojstrane do železniške postaje v Trbižu in nazaj, skupaj 60,7 kilometra. Ker sem se bal dežja, je bila povprečna hitrost malce višja kot običajno, 20,6 kilometra na uro, običajno pa je od 18 do 19 kilometrov na uro ..." Takole pripoveduje **Rado Kočevar**, 83-letni nasmejani upokojeni učitelj geografije z Jesenic, ki je kljub visoki starosti še vedno predan športu, je navdušen kolesar, ki je letos prekolesaril že več kot sedem tisoč kilometrov, pozimi pa je zagnan smučar, samo lani je v svoj dnevnik zapisal kar 45 smučarskih dni! A s športom je bilo prepojeno celotno njegovo življenje. Po drugi svetovni vojni je bil eden najbolj znanih alpinistov, kot prvi je preplezal za tiste čase najbolj težavno smer 6+ v Kamniških Alpah, poseben je njegov dosežek iz leta 1948, ko je v osmih urah preplezal Čopov steber, plezal je tudi v francoskih Alpah, na Tirolskem, v Dolomitih ... Vse življenje je bil predan hribolazec, dejaven pri gorskih reševalcih, a po operaciji kolena pred nekaj leti je zahtevnejše vzpone v hribe moral opustiti in se je preusmeril v kolesarjenje. "V hribe ne morem več, razen na kakšne lažje ture, kjer si pomagam s palicami. Tako zdaj največ kolesarim, kolo imam ves čas pripeto na avto in ga v garaži sploh ne snamem. Večinoma kolesarim po lepi kolesarski poti od Mojstrane do Trbiža, gledam Julijce in uživam ..." pravi sogovornik, ki se večkrat poda tudi na daljša, večdnevna kolesarjenja v tujino. Kolo naloži na vlak in se odpelje do izhodišča. Letos je tako kolesaril ob Donavi, Dravi, Bodenskem jezeru, Vrbskem jezeru ... Vse svoje športne aktivnosti vestno beleži v dnevnik. "Vodim dnevno in mesečno evidenco, pišem vse, kar delam. V avgustu, denimo, sem naredil 1605 kilometrov na kolesu, od tega slabih 140 na sobnem, drugo pa na terenu. Zapisujem si kilometre, povprečno hitrost ... Na ta način mi delajo tudi možgani, ne le telo. Pred dvema letoma sem se tudi naučil uporabljati računalnik, in ker veliko fotografiram, fotografije prenesem na računalnik, začel sem pisati tudi sestavke, reportaže s kolesarjenja ..." Zadnje leto, po ženini smrti, živi sam v stanovanju na Jesenicah, skrbi zase, kuha, kot pravi, zlasti veliko zelenjave. V vsakodnevnih stikih je s hčerko, ki živi v Tržiču, večkrat se poda na kolesarjenje tudi skupaj z njo, zetom in vnukoma, ki sta bila njegova zadnja smučarska učenca. Rado je bil namreč tudi smučarski učitelj in ljubezen do belih strmin je ostala vse do danes. "Smučam pa še vedno veliko, lani sem imel 45 dni na smučeh, največ na Višarjah in na Kaninu, bil sem tudi v francoskih Alpah ... Kot senior imam na tujih smučiščih smučarsko vozovnico skoraj brezplačno," še pravi ta občudovanja vredni športnik senior.

Rado Kočevar: 83 let, sedem tisoč prekolesarjenih kilometrov v letošnji sezoni, 45 smučarskih dni ...

Na ogled več kot 2.300 podobic

Razstava podobic v Adergasu bo zaradi velikega zanimanja na ogled tudi v nedeljo, 18. septembra.

Janez Kuhar

Adergas - Kulturno-umetniško društvo Pod lipo Adergas je v dvorani v Adergasu pripravilo bogato razstavo podobic, ki jih je zbral domačin Silvo Sirc. Odprli so jo sredi prejšnjega tedna in je bila na ogled do nedelje, zaradi velikega zanimanja pa si jo bo možno ogledati še to nedeljo od 9. do 12. ure.

Številni obiskovalci so si z zanimanjem ogledali podobice božjih poti.

Silvo je prve svete podobice videl kot otrok v maminem molitveniku. To ga je navdušilo, da jih je začel zbirati tudi sam. Zbira jih že skoraj šestdeset let, več kot 2.300 jih predstavlja na razstavi. Na ogled so božične podobice, podobice Svete družine, Jezusa in Marije, podobice z liki svetnikov in svetnic, s simboli velike noči in krščanske vere, podobice fresk, podobice v spomin na prvo sveto obhajilo ... Posebna zbirka so podobice iz dogodkov izpred prve svetovne vojne, med njimi je tudi o smrti nadvojvoda Ferdinanda in njegove žene Zofije 28. junija 1914 v Sarajevu. Od božjih poti je največ podobic z Brezij, pri tem pa Marija na tistih, ki so bile natisnjene pred slovesnim kronanjem septembra 1907, še nima krone. Bogata je tudi zbirka podobic raznih jubilejev, zlate in biserne maše. Med njimi je tudi podobica Andreja Pogačarja, župnika v Čilu, ki je imel zlato mašo leta 1995. Veliko jih je tudi v spomin na sveti misijon in na blagoslovitev obnovitvenih del cerkva v Sloveniji, med njimi so podobice v spomin na 40-letnico blagoslovitve kapele Marije Snežne iz leta 1969 na Krvavcu, na posvečenje zvonov na Kokrici leta 1995 in na 700-letnico prvega zapisa krajevnega imena Besnica (1291-1991).

Najstarejša podobica, ki je na ogled, je iz leta 1872, na kateri piše Spomin na prvo sveto obhajilo Jenko Mice iz Velesovega.

Duplje

Razstava Iz starega v novo

V Graščini Duplje bodo danes ob 17. uri odprli razstavo z naslovom Iz starega v novo. Podjetje Pelar iz Dupelj, ki izdeluje darila in embalažo z naravi prijaznimi izdelki, praznuje petnajst let ustvarjanja. Ob tej priložnosti se bodo predstavili z darilnimi embalažami za prehrambene izdelke (kranjska klobasa, potica, vino, pršut, sir ...), ki so nastale za različne naročnike, ter z izdelki, ki temeljijo na recikliranju. To so iz kosov lesa izdelane rezalne deske v obliki sadja, steklenice, prekrite s koščki lomljenega marmorja, štor, preko katerega je kot pajčevina razpeta drobna kovinska žica ... Razstava bo na ogled do 26. septembra, dopoldne od 10. do 12. ure in popoldne od 17. do 19. ure. **S. K.**

Podbrezje

Evropska noč netopirjev

Od prvega septembra do danes potekajo aktivnosti v sklopu 13. evropske noči netopirjev, ki jo organizira Slovensko društvo za proučevanje in varstvo netopirjev v sodelovanju z lokalnimi organizacijami. Edini dogodek na Gorenjskem bo danes v Podružnični šoli v Podbrezjah. Ob 18.15 bodo odprli razstavo otroških izdelkov in obesili netopirnico, ob 18.30 bo predavanje o netopirjih in večerno opazovanje in poslušanje netopirjev z ultrazvočnimi detektorji. **S. K.**

GG | HIŠA KULTURE | www.gorenjskiglas.si

V sredo, 28. septembra, vas ob 18. uri
vabimo v avlo Gorenjskega glasa na predavanje:

ZDRAVO PARTNERSTVO
ZA BOLJŠE STARŠEVSTVO

Partnerska zveza je pot od otroštva k odraslosti. Ko zaljubljenost mine, poskušamo partnerja spremeniti, da bo tak, kot ga želimo mi. In ko pridejo otroci, že zelo kmalu želimo spreminjati njih. Za zrelo in odgovorno starševstvo in partnerstvo pa je potrebno, da najprej spoznamo sebe in odnose v družini.
Partnerstvo in starševstvo sta povezana. Morda celo bolj, kot smo pripravljeni sprejeti. Partnerski odnos zelo vpliva na vzgojo in odnos do otrok in je največja popotnica, ki jo lahko damo naprej. To, da se starši zavestno ljubijo, je najboljša garancija, da bodo v pravi meri upoštevali tudi potrebe svojih otrok in jih pospremili na poti odraščanja v odgovorne odrasle.

Predavala bosta **Tadeja Milivojevič Nemanič** in **Tjaž Nemanič**. Tadeja je specializantka psihoterapije, Imago svetovalka in vodja seminarjev pri Familylabu Slovenija. Zanimajo jo predvsem odnosi v družini, tako partnerski kot starševski. Ukvarja se s partnerskim in individualnim svetovanjem, skupaj z možem Tjažem, s katerim imata štiri otroke, pa vodi delavnice, seminarje in predavanja s partnersko starševsko tematiko.

Vabljeni vsi starši, stari starši, bodoči starši in sploh vsi, ki vas ta tematika zanima. Po predavanju bo čas za vaša vprašanja in pogovor. Vstop prost.

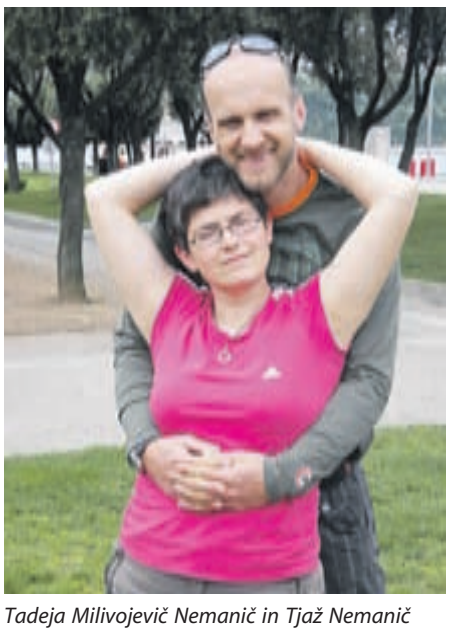

Tadeja Milivojevič Nemanič in Tjaž Nemanič

Gorenjski Glas

Tudi 'Morgi' treniral v Kranju

V začetku tedna sta se smučarjem skakalcem, ki za nadaljevanje sezone vadijo v Kranju, pridružila tudi trenutno najboljši na svetu Thomas Morgenstern in avstrijski lovec na daljave Martin Koch.

Vilma Stanovnik

Kranj - Letošnja poletna sezona se za smučarje skakalce počasi izteka, saj je pred tekmovalci in tekmovalkami le še zaključni del Velike nagrade in Celinskega pokala, seveda pa večino čakajo še domača tekmovanja. Tudi na kranjski skakalnici, kjer bo ta konec tedna tekma pokala Cockta, v začetku oktobra pa tudi državno prvenstvo, je vse dni živahno, saj posamezniki in ekipe skušajo opraviti čim več treningov. Tako je v začetku tega tedna v Kranj prišel tudi del avstrijske ekipe na čelu s svetovnim prvakom in trenutno najboljšim smučarjem skakalcem sveta, ki vodi tudi v razvrstitvi poletne velike nagrade, **Thomasom Morgensternom.**

"Tukaj nisem skakal že pet let, čeprav mi je skakalnica zelo všeč in upam, da bom opravil dober trening," je bil tradicionalno nasmejan simpatični Morgi, ko se je prvič spustil po kranjski lepotici. Še pred njim je skočil izkušeni avstrijski reprezentant, ki je znan tudi kot odličen letalec, **Martin Koch.** Oba sta se prijazno postavila pred fotoaparat, nato pa znova odhitela do sedežnice in na vrh zaletišča.

Nasmejani avstrijski šampion Thomas Morgenstern je v začetku tedna pridno treniral na kranjski skakalnici.

"Kljub temu da so avstrijski skakalci res šampioni, pa so zelo skromni in delovni. Vedno smo veseli njihovega obiska. Seveda k nam v Kranj zadnja leta prihajajo tudi ekipe iz vseh ostalih skakalnih držav. Tako smo gostili praktično vse najboljše skakalce sveta od Norvežanov, Fincev, Japoncev, Švicarjev, Čehov, redno prihajajo Italijani ... Letos je bil pri nas tudi Simon Ammann in mislim, da je edini od najboljših, ki ga k nam še ni bilo, Janne Ahonen," je povedal vodja državnega panožnega nordijskega centra v Kranju **Ivo Zupan**, ki skuša ugoditi prošnjam po treningih tako domačim kot tujim ekipam. "Seveda tujim moštvom ponudimo možnost nastanitve v Kranju in okolici, kar je zelo pomembno, pa je, da imamo pod našo skakalnico novo telovadnico s fitnesom," dodaja Ivo Zupan. "Športni objekti seveda ne prinašajo dobička. Naša skakalnica je slovenski vadbeni center, tukaj imajo mladi skakalci moč vaditi in hkrati obiskovati šolo. Seveda treningi ekip prinesejo nekaj denarja, toda stroški so veliki. Vendar brez objektov pač ni športa. Sedaj računamo, da bomo v kratkem na skakalnici dobili razsvetljavo, treba bo narediti še ustrezno prezračevanje v telovadnici. Tako bo moč skakati celo poletje in zimo," še dodaja Ivo Zupan.

Ločani za jubilejni naslov

S prvim krogom se jutri začenja novo državno prvenstvo v dvoranskem hokeju, v katerem si škofjeloška ekipa Insporta želi deseto zvezdico.

Vilma Stanovnik

Škofja Loka, Jesenice - Za naš najboljši moški kolektiv v floorballu se je nova sezona sicer začela že konec avgusta, ko so igralci Insporta uspešno nastopili na močnem mednarodnem turnirju Slo open v Ljubljani in osvojili tretje mesto. Prav tako so prejšnji teden odlično nastopili v prvem krogu karavanške lige, ko so na domačem parketu dvorane Poden premagali moštvo celovškega KAC-a kar z 11:0.

Seveda pa se najpomembnejši del sezone šele začenja, saj bo jutri, v soboto, na sporedu prvi krog tako v elitni ligi kot prvi ligi.

V najmočnejši ligi, ki se letos imenuje liga Terme Olimia, bodo nastopale štiri gorenjske ekipe. Poleg Insporta so si namreč vrnitev med šesterico najboljših priborili igralci Polycom Brloga, prav tako pa se bodo za naslov državnih prvakov borili igralci ekipe Zelencev Kranjska Gora in Žirov, poleg njih pa še ekipi Olimpije in ItakSporta Borovnice.

Pred novo sezono so se igralci FBK Insporta vseh kategorij minulo soboto predstavili na Mestnem trgu v Škofji Loki. Veliko zanimanja je bilo zlasti za šolo floorballa.

Kakšno bo letos razmerje moči, si bo za začetek moč ogledati na Jesenicah, kjer bodo jutri ob 14.30 najprej palice prekrižali igralci Zelencev in Žirov. V dvorani na Trati bo ob 16. uri obračun med ekipama Polycom Brloga in Insportom, ekipi ItakSporta Borovnice in Olimpije pa se bosta pomerili na Vrhniki. V 1. ligi bo jutri na Gorenjskem tekma med ekipo Insport mladi in ekipo FBK Grosuplje, v dvorani Poden pa se bo začela ob 15. uri.

Kranj

Začetek kegljaških lig

Ta konec tedna se začne sezona v vseh kegljaških ligah. V slovenski kegljaških ligah letos nastopa pet ženskih in kar petnajst moških gorenjskih ekip. V 1. A ligi za ženske nastopajo ekipe ETA Kamnik, Ljubelj Tržič in povratnice, kegljačice Triglav Kranja, v 2. ligi pa Gorenjsko zastopata ekipi ETA-2 in Medvode. Pri moških v 1. A ligi nastopajo Calcit Kamnik, Triglav Kranj in Ljubelj Tržič, v 1. B ligi pa KI Škofja Loka, Siliko Kranj, in povratnik Hidro Medvode. V 2. ligi zahod nastopajo Calcit-2, Triglav-2, Jesenice in Coma Medvode, v 3. ligi zahod pa KI Škofja Loka-2, Adergas, Ljubelj-2, Simon Jenko in povratnik, Železniki. Vse ekipe so se pripravljale, da izboljšajo svoje rezultate iz prejšnje sezone, zaradi nekaterih sprememb v postavah pa imajo tekmovalci Triglava realne možnosti za osvojitev naslova državnih prvakov. **M. F.**

WWW.GORENJSKIGLAS.SI

Hotavlje

Za konec še po pršut na Blegoš

Športno društvo Marmor Hotavlje bo to nedeljo, 18. septembra, pripravilo tradicionalni 13. vzpon z gorskimi kolesi na Blegoš za veliko nagrado KRAS Sežana. To je hkrati četrta in zadnja dirka v letos na novo ustanovljenem pokalu Polanskih puklov, saj so za kolesarji že dirke na Stari vrh, na Pasjo ravan in Javorč. Tokrat bo start ob 10. uri pred Zadružnim domom na Hotavljah, cilj pa pri koči na Blegošu, kjer bo tudi razglasitev zmagovalcev posameznih kategorij, ki si bodo poleg medalje prislužili tudi pršut. Tekma bo v vsakem vremenu, več pa izveste na www.sdmh.si. **V. S.**

Brnik

Sprejema za zlato Leo

V ponedeljek popoldne se je iz Albanije vrnila slovenska reprezentanca v gorskih tekih, ki je uspešno nastopila na svetovnem prvenstvu. Največ čestitk je bila deležna nova svetovna prvakinja Lea Einfalt, ki je postala najboljša na svetu v konkurenci mladink, skupaj z Evo Aljančič in Tino Kozjek pa so osvojile še ekipni bron. Zlato Leo so ob prihodu na Letališče Jožeta Pučnika sprejeli tudi člani TSK Merkur Kranj, katerega članica je ta sicer v prvi vrsti smučarska tekačica. Še precej večji sprejem pa jo je čakal v domačih Zbiljah. Čestital ji je tudi medvoški župan Stanislav Žagar. **M. B.**

Leo Einfalt so ob vrnitvi v domovino pričakali tudi v TSK Merkur Kranj, katerega članica je. I Foto: Matic Zorman

Šenčur

Od Gorenjcev v pokalu le še Garmin Šenčur

V sredo je bilo odigranih šest tekem v drugem krogu pokala Hervis. Od pokalnega tekmovanja so se poslovili že štirje prvoligaši. Prvi je bil Triglav, ki je na domačem igrišču že prejšnji teden doživel poraz s CM Celjem. V sredo pa so se morali posloviti še Olimpija, ki je bila z 2:0 poražena s strani Luke Koper, Domžale, ki so doživele katastrofalni poraz 5:0 v Zavrču, in Nafta, ki je bila z 1:0 poražena v Šenčurju. S to zmago je Garmin Šenčur dosegel tudi zgodovinski uspeh kluba, kajti med osem najboljših v državi se je uvrstil prvič. Že jutri pa se nadaljuje državno prvenstvo v prvi ligi. Oba predstavnika Gorenjske bosta tokrat gostovala. Ob 18. uri se bosta pomerila Olimpija in Domžale, ob 20. uri pa še HIT Gorica in Triglav. V drugi nogometni ligi bo konec tedna igran šesti krog. Že v soboto ob 16. uri bo Roltek Dob gostoval v Šmartnem ob Paki pri domačem Šmartno 1928, v nedeljo ob 16. uri bo Garmin Šenčur na svojem igrišču v športnem parku Šenčur gostil Belo krajino, Kalcer Radomlje pa doma vodeči Aluminij. Peti krog pa se bo konec tedna odigral v tretji nogometni ligi. V soboto bo v Kamniku ob 16. uri gorenjski obračun med domačim Calcit Kamnikom in Jesenicami, Kranj pa bo v nedeljo ob 16. uri gostoval pri Izoli. **J. M.**

Opravičilo

V torkovi številki Gorenjskega glasa pod naslovom Čast igrati v Evropi je prišlo do neljube napake. Napisano je namreč, da je Aleš Mertelj začel pri Britofu, kar pa ni res. Pravilno je, da je Aleš Mertelj začel na Visokem, nadaljeval pri Šenčurju in se nato preselil v Kranj. Za napako se opravičujem. **Jože Marinček**

Jesenice

Preiskava na slepem tiru

Preiskovalci, ki jih zanima vzrok za trčenje potniškega in tovornega vlaka 26. avgusta na železniški postaji na Jesenicah, v katerem se je poškodovalo 34 oseb, so po pisanju časnika Delo ostali brez pomembnih dokazov, s katerimi naj bi potrdili ali ovrgli sume, da je strojevodja potniškega vlaka odpeljal s postaje kljub rdeči luči na semaforju. Tiskalna naprava na železniški postaji, ki na papir beleži vsako uporabo signalnovarnostne naprave, s pomočjo katere se premikajo kretnice, signali, blokirajo vozne poti in podobno, naj bi v času nesreče ne delovala pravilno. Povrh vsega naj bi se pri trčenju poškodovala tudi črna skrinjica v strojevodski kabini potniškega vlaka. Strojevodja sicer trdi, da je s postaje speljal, ko je za to prejel signal. **S. Š.**

Kranj

Namesto vlaka bo vozil avtobus

Zaradi vzdrževalnih del bo v nedeljo med postajama Podnart in Lesce-Bled vozil avtobus namesto vlaka št. 2418, ki odpelje iz Podnarta ob 10.25, med postajama Kranj in Podnart pa namesto vlaka št. 2404, ki odpelje iz Kranja ob 13.21, so sporočili iz Slovenskih železnic. Nadomestni avtobusni prevozi med postajama Ljubljana in Kranj pa bodo zaradi vzdrževalnih del organizirani od 24. do 28. septembra. 24. in 25. septembra bodo avtobusi vozili med postajama Ljubljana in Kranj namesto mednarodnih potniških vlakov št. 212 in 310, ki odpeljeta iz Ljubljane ob 9.12 in 11.27, ter namesto mednarodnega vlaka št. 313, ki odpelje iz Kranja ob 12.10. Vlak IC 211 (München-Ljubljana-Beograd) bo iz Kranja odpeljal s približno 60-minutno zamudo. Vlak 483 (Ljubljana-Rijeka) na postaji Ljubljana ne bo počakal na vlak 211. Od 26. do 28. septembra pa bodo avtobusi vozili med postajama Ljubljana in Kranj namesto mednarodnih potniških vlakov št. 212 in 310, ki odpeljeta iz Ljubljane ob 9.12 in 11.27, ter namesto mednarodnega vlaka št. 313, ki odpelje iz Kranja ob 12.10. **S. Š.**

Medvode

Iščejo neznanega kolesarja

V torek ob 11.55 je na kolesarski stezi v podvozu krožišča Gorenjske ceste v Medvodah (medvoški klanec) prišlo do prometne nesreče, v kateri se je lažje ranila 59-letna kolesarka. Na kolesu znamke Scott, modre barve, se je po kolesarski stezi peljala iz smeri Zbiljske ceste skozi podvoz krožišča v smeri Svetja v Medvodah. V podvozu je zaradi napačne strani vožnje neznanega kolesarja prišlo do trčenja, zaradi katerega je kolesarka padla po vozišču, neznani kolesar pa je s kraja odpeljal v smeri Zbiljske ceste v Medvodah. Zaradi razjasnitve okoliščin nesreče policisti morebitne priče pozivajo, da se zglasijo na Policijski postaji Medvode oziroma pokličejo na številko 113, anonimni telefon 080 1200 ali 01/36 19 440 (PP Medvode) ali pa svoja opažanja sporočijo na elektronski naslov pp_medvode.pulj@policija.si.

Kranj

Vinjen kolesar padel

V sredo zvečer je v Zdravstvenem domu v Kranju zdravniško pomoč poiskal 43-letni kolesar, ki se je poškodoval v prometni nesreči, zato so o tem obvestili tudi policiste. Ti so ugotovili, da je kolesar sam padel v Hrastju. Zaradi suma, da je vozil pod vplivom alkohola, so mu policisti odredili preizkus alkoholiziranosti, ki je pokazal 1,46 mg alkohola v litru izdihanega zraka.

Radovljica

Pripravljajo zabavo?

Pred dnevi so nepridipravi iz trgovine v Radovljici odnesli za pet tisoč evrov cigaret in alkoholnih pijač. **S. Š.**

Kranj

Izpraznili kombi

Policiste so obvestili, da so v noči na torek neznani storilci v Kranju vlomili v kombinirano vozilo in odtujili različno električno orodje v skupni vrednosti okoli tisoč evrov. **S. Š.**

Koselju zapor, Hartman prost

Kranjsko sodišče je včeraj na devet mesecev zapora obsodilo Miho Koselja iz Smlednika, ker je od leškega gostinca Igorja Žemlje s silo in grožnjo izterjal dolg.

Simon Šubic

Kranj - "Nikar ne zmajujte z glavo. Čeprav ste prepričani, da se je oškodovani Igor Žemlja sprenevedal, je senat zaključil, da mu je verjeti, saj so njegovo izpoved podprle tudi druge priče in materialni dokazi. Šli ste po obstoječi dolg, tuj dolg. Na podlagi dokazov ni sporno, da bi Žemlja moral Andreju Hartmanu vrniti denar. Ko ste prišli k Hartmanu po svoj dolg, vas je napotil k Žemlji, ki je bil njemu dolžan. Ni pa dovolj dokazov, kako sta se s Hartmanom o tem dogovorila. To vesta le vidva," je včeraj po razglasitvi sodbe predsednica sodnega senata okrožnega sodišča v Kranju **Andreja Ravnikar** razlagala vidno nezadovoljnemu **Mihu Koselju**, ki ga je senat zaradi storitve kaznivega dejanja samovolje obsodilo na devet mesecev zapora, v kar je vštelo tudi slabe štiri mesece, ki jih je že prestal v priporu. 31-letni Smledničan je bil skupaj z 39-letnim **Andrejem Hartmanom** iz Zgornjih Bitenj obtožen, da sta 12. aprila z uporabo groženj in sile od leškega gostinca **Igorja Žemlje** izterjala 12.500 evrov dolga, ki jih je na bančni račun Hartmanovega očeta nakazal 9. junija. Senat je krivdo ugotovil le pri Žemlji, medtem ko je Hartmana zaradi pomanjkanja dokazov oprostil. Prav tako so Koselja oprostili kaznivega dejanja povzročitve lahke telesne poškodbe, saj je Žemlja od tega pregona med kazenskim postopkom odstopil. Sodba ni pravnomočna.

Za kaznivo dejanje samovolje je zagrožena kazen do treh let zapora, zato bi moralo zadevo obravnavati okrajno in ne okrožno sodišče. Ker pa je bila prvotna obtožba vložena zaradi domnevnega izsiljevanja, ki je v pristojnosti reševanja okrožnega sodišča, je le-to sodni proces kljub spremenjeni obtožbi izpeljalo do konca. Okrožna državna tožilka **Renata Vodnjov** je sicer v končni besedi menila, da so krivdo dokazali obema obtoženima, pri čemer so imela Koseljeva dejanja večjo težo od Hartmanovih, zato je za prvega predlagala dve leti zapora, za drugega pa leto dni manj.

Miha Koselj (levo) bo moral po odločitvi kranjskega sodišča zaradi kaznivega dejanja samovolje prestati devetmesečno zaporno kazen, medtem ko je Andrej Hartman oproščen vseh očitkov. / Foto: Gorazd Kavčič

"Sodba je pravilna in edina možna," je po sojenju ocenil Hartmanov zagovornik **Janez Koščak**, ki je v končni besedi predlagal oprostilno sodbo. Tudi za Koselja je njegov odvetnik **Marko Klofutar** predlagal oprostitev, zato bosta z obdolženim razmislila o pritožbi. Obdolžena sodbe nista želela komentirati, je pa Hartman v končni besedi ponovil, da Žemlje ni izsiljeval, niti ni tega naročil Koselju. "Da je Žemlja kasneje nakazal denar, pa je to njegova vest, ker mi je bil res dolžan," je povedal. Tudi Koselj se ne počuti krivega in je znova zanikal, da bi Žemljo udaril zaradi dolga: "Priznam, da sem ga oklofutal, vendar ne zato, da bi želel od njega nekaj izsiliti, ampak ker je bil aroganten."

Trata

Podrli so nam kozolec

Pred dnevi nas je poklical **Janez Murnik** iz Adergasa, da je neznanec prejšnji teden podrl njihov kozolec ob lokalni cesti Trata-Praprotna Polica. Kakor kaže, se je nekdo v kozolec zaletel v objemu noči. "Moralo je biti veliko vozilo, saj je podrlo tri stebre. Razlagajo mi, da je bil najverjetneje tovornjak, sam pa bolj sumim na traktor. Kozolca sicer že nekaj le ne uporabljamo, a vseeno bi se voznik lahko vsaj oglasil pri nas in povedal, da se mu je zgodila nesreča," je povedal Murnik. **S. Š.**

Medvode

Delali brez dovoljenj

Ob kontroli gradbišča v okolici Medvod so policisti odkrili štiri makedonske ter tri bosanske državljane, ki so brez ustreznih dovoljenj za delo in bivanje v Sloveniji delali za gradbeno podjetje iz Ljubljane. Vsem tujcem so izdali plačilne naloge, enako pa tudi pravni in odgovorni osebi podjetja, zoper katero bodo podali tudi predlog Inšpektoratu Republike Slovenije za delo zaradi kršenja delovnopravne zakonodaje, o zadevi pa bodo obvestili še davčni inšpektorat zaradi suma davčne utaje. Zoper pravno in odgovorno osebo podjetja, za katero so tujci opravljali delo, bodo na pristojno tožilstvo podali tudi kazensko ovadbo zaradi suma zaposlovanja na črno. **S. Š.**

Kranj

Hišne preiskave pri uslužbencih NLB

Na Policijski upravi Ljubljana so včeraj potrdili, da so njihovi kriminalisti na območju policijskih uprav Ljubljana in Kranj opravili več hišnih preiskav v zvezi s preiskovanjem domnevnega kaznivega dejanja gospodarske kriminalitete, ki je bilo izvršeno na škodo fizične osebe. Preiskavo je usmerjalo ljubljansko tožilstvo. Po poročanju medijev naj bi hišna preiskava potekala v NLB in pri dveh njenih uslužbencih, ki naj bi na Hrvaškem oškodovala hrvaškega državljana.

Jesenice

Policistom naznanila sama sebe

Petintridesetletna Jeseničanka je v ponedeljek pozno zvečer poklicala policiste, češ da pri njej doma nekdo krši javni red in mir. Policisti so ugotovili, da je prijaviteljica pod vplivom alkohola in da je kar sama kršiteljica, saj je vpila na svojega partnerja. Ker se kljub njihovemu opozorilu ni umirila, poleg tega pa se je do mož v modrem nedostojno vedla, so ji odvzeli prostost in ji izdali plačilni nalog.

Mengeš

Na vrtu gojil travo

Policisti so pri 35-letniku iz Mengša opravili hišno preiskavo, saj je vse kazalo, da se ukvarja z gojenjem konoplje. In res so v hišni preiskavi zasegli devetnajst rastlin konoplje, visokih okoli dva metra, ki jih je osumljeni posadil na ograjenem vrtu za stanovanjsko hišo v Mengšu. Zoper 35-letnika so podali kazensko ovadbo.

Kranj

Opozorilo za prodajalce ur

V torek dopoldne so štirje slovaški državljani na parkirnem prostoru pred eno od kranjskih trgovin prodajali ročne ure. Ker si niso pred tem priskrbeli dovoljenja tržnega inšpektorata, so policisti na kraj poklicali tržnega inšpektorja, ki je kršiteljem izrekel opozorilo. **S. Š.**

GG +

AKTUALNO
POGOVOR
OD PETKA DO PETKA
NA ROBU
RAZGLED

Je evro le evropsko „bratstvo i jedinstvo"?

Ugledni ekonomist dr. Jože Mencinger je prepričan, da je obstoj evra oz. denarne unije v veliki meri odvisen od fiskalne prihodnosti tako evro območja kot Evropske unije. | Foto: Gorazd Kavčič

Stran 15

Od petka do petka

V torek bo znana usoda vlade, v javnem sektorju so se uprli posegom v plače. **Stran 14**

Pogovor

Miran Ozebek s Koroške Bele, vodja policijskih pogajalskih skupin **Stran 16**

Pogovor

Klavdij Palčič, tržaški slikar in nagrajenec Prešernovega sklada **Stran 17**

Od petka do petka

Tudi Janez Janša je moral v sodni dvorani oddati svoj tablični računalnik. / Foto: T. K.

Zaslišani so bili kandidati za ministre: na sliki kandidat za notranjega ministra Branko Janc v špalirju fotografov in snemalcev. / Foto: T. K.

Foto: T. K.

Zaposleni v javnem sektorju pod vodstvom sindikalista Branimirja Štruklja so se uprli posegom v njihove plače.

V torek bo jasno, ali bo Pahorjeva vlada ostala

Bo Pahorjeva vlada ostala ali bodo nemara predčasne volitve? Pokazalo se bo v torek, ko bodo poslanci državnega zbora hkrati odločali o morebitnih petih novih ministrih in o zaupnici vladi.

Danica Zavrl Žlebir

V nedeljo je svet obudil žalostne spomine ob deseti obletnici terorističnih napadov na newyorška dvojčka. Stolpnici Svetovnega trgovinskega centra (WTC) sta se 11. septembra 2001 zrušili, ko sta vanju zadeli ugrabljeni letali. V napadu nanju in na še nekatere cilje v ZDA je umrlo okoli tri tisoč ljudi. Amerika je takrat napovedala vojno terorizmu in Al Kaidi, svet po tem ni bil več isti. Šele po desetletju od padca dvojčkov je uspelo ubiti zloglasnega vodjo terorističnega gibanja Osamo bin Ladna, terorizem kot največja grožnja svetovnemu miru in varnosti pa ostaja.

Patria: niso še prebrali obtožnice

V Sloveniji se nadaljuje najbolj razvpiti sodni proces v državi, sojenje v zadevi Patria. Pravzaprav se niti še ni dobro začel, branja obtožnice še vedno ni bilo. A v ponedeljek so na Okrožno sodišče v Ljubljani prišli vsaj vsi obdolženci: **Janez Janša**, **Jože Zagožen**, **Tone Krkovič**, **Ivan Črnkovič** in **Walter Wolf**, ki jim tožilstvo očita jemanje daril za nezakonito posredovanje. Sojenje se je začelo z zahtevami obrambe po izločitvi vrste dokazov in tudi sodnice **Barbare Klanjšek**, tako kot že prejšnji teden pa tudi v tem ni manjkalo zapletov. Ker je med zasedanjem sodišča prihajalo do neposrednega poročanja iz sodne dvorane na nekatere spletne portale, se je sodišče odločilo odvzeti telefone in prenosne računalnike novinarjem, brez tabličnega računalnika je ostal tudi Janez Janša. Sojenje se bo nadaljevalo 3. oktobra.

Sindikati glasno zoper poseg v plače

Sindikate javnega sektorja je že prejšnji teden razburil predlog parlamentarnega odbora za lokalno samoupravo, da naj bi plače v javnem sektorju znižali za štiri odstotke. Ta teden so svoje nestrinjanje izrazili na javnem shodu pred parlamentom, kjer je o plačah javnih uslužbencev razpravljal odbor za finance in monetarno politiko. Ta znižanja plač v javnem sektorju ni podprl, minister za finance **Franc Križanič** zagotavlja, da vlada letos ne bo enostransko posegla vanje. O tem, kaj se bo zgodilo s plačami javnih uslužbencev, bo v prihodnjih dneh odločal državni zbor. Sindikati javnega sektorja bodo razpustili stavkovne odbore, če bo odločitev v prid javnim uslužbencem, smo slišali sindikalista **Branimirja Štruklja**.

Zaslišani kandidati za ministre

Pred matičnimi delovnimi telesi v državnem zboru so ta teden prestali zaslišanja kandidati za ministre: **Samo Bevk**, **Branko Janc**, **Zdenka Vidovič**, **Tomaž Orešič** in **Tamara Lah Turnšek**. Predstavili so programe delovanja resorjev, ki naj bi jih pokrivali, če jim bodo tako kot člani parlamentarnih odborov tudi drugi poslanci dalo zadostno podporo. Zasliševali so jih pretežno člani odborov iz opozicije. Teh kandidatom ni uspelo prepričati, v opozicijskih strankah že ves čas poudarjajo, da ne bodo glasovali za kandidate, češ da Slovenija potrebuje predčasne volitve in novo vlado, ne pa začasnih rešitev, ki so rešitev le za koalicijo SD in LDS, ne pa za državo.

Rebalans, ministri, zaupnica

O listi kandidatov naj bi poslanci v državnem zboru glasovali že v torek, ko se začne redna seja. Hkrati bodo glasovali tudi o zaupnici vladi. Že včeraj pa se je začela izredna seja državnega zbora, na kateri poslanci obravnavajo rebalans proračuna, ki predvidevajo za 360 milijonov evrov manj odhodkov.

Bo vlada ostala ali se nemara bližamo predčasnim volitvam? V torek bo vse jasno, je dejal eden od ministrskih kandidatov Samo Bevk, ki kandidira za mesto ministra za kulturo.

Manca Košir bo imela stranko

Da so volitve, predčasne ali redne, vendarle že zelo blizu, pa kaže vse večja aktivnost strank in nastajanje novih gibanj, ki kažejo ambicije, da se na volitvah potegujejo za svoje mesto pod političnim soncem. Med njimi je znana publicistka **Manca Košir** z Gibanjem za trajnostni razvoj, ki se ji pridružujejo **Matjaž Hanžek**, **Erik Brecelj**, **Dušan Plut** in še nekaj iz javnega življenja znanih osebnosti. Ena od njih naj bi bila tudi bančnica **Hermina Krt**, ki se je na lanskih lokalnih volitvah potegovala za mesto kranjske županje. Nekdanji ljubljanski župan **Janez Strgar** pa pred sobotnim shodom na Otočcu predstavlja civilno iniciativo Prebudimo Slovenijo, ki po njegovih besedah nima namena postati stranka, pač pa mobilizira kristjane in druge ljudi dobre volje k državljanski aktivnosti.

Nova ista barva ali mnogo hrupa za nič

Branko Grims, SDS

moj pogled

Francoski slikar. H. Rigaud je portretiral obupno naličeno gospo, ki se ji prava barva kože niti videla ni več. Ob pogledu na svoj portret je besno siknila: "Grozno, le kje kupujete takšne odurne barve?" Slikar je mirno odgovoril: "Očitno imava istega dobavitelja!"

Trdijo, da "rabimo nove obraze". Nihče pa še ni opazil, da je edini resnično novi obraz v politiki po zadnjih volitvah bila ga. Katarina Kresal in da je prav ta morala odstopiti, ker je protikorupcijska komisija (ki jo vodi njen bivši državni sekretar ...!) ugotovila korupcijo na ministrstvu v času "Device Orleanske", kot smo lahko nekoč brali vnekamlezne komentarje po medijih. V resnih demokracijah ljudje izbirajo praviloma le med tistimi, ki so že nekaj časa v politiki, in primerjajo dejanja, dosežke. Stvar politične kulture je namreč spoznanje, da politične enodnevnice pogosto zastopajo povsem osebne interese.

V parlamentu so bili na odborih potrjeni kandidati za ministre. Glede na to, da je Pahor sam povedal, da se pol tistih, ki so bili v koaliciji, trudi podaljšati mandat sedanji vladi, druga polovica pa "išče nekega kljukca, s katerim bi ga zamenjali na čelu vlade", so ta teden očitno prevladali prvi. A samo naivni še verjamejo, da bo tudi v primeru nezaupnice takoj odprta pot na volitve. V resnici bodo le v ospredje prišli tisti drugi, ki po Pahorju "iščejo novega kljukca", večina prvih pa jih bo najbrž podprla. Oboji se namreč oklepajo stolčkov kot nori (pa še prste so si namazali s "cianokolom"), saj se na smrt bojijo stopiti pred volivce in izmeriti uspešnost svoje vladavine.

Bistveno je, da gre pri "novih" v resnici za ptičke iz istega gnezda. Samo nova ista barva in nadaljevanje iste agonije. Vse silne menjave (tudi predsednika vlade) pomenijo le mnogo hrupa za nič. Novi bodo namreč ujetniki enih in istih v vladajoči koaliciji v parlamentu. Ta je sedaj poskrbela za bolj kalno vodo, saj se jih nekaj iz vlade igra "opozicijo" v parlamentu. Seveda pri ključnih odločitvah podprejo vladajoče. Pred dnevi je to v za tranzicijsko levico skrajno redkem napadu odkritosti priznal tudi g. Biščak, ki je povedal, da so v Zares "šli v opozicijo" le zato, da bo vlada še močnejša. Ker je torej že vsa leta po osamosvojitvi vodilo politike tranzicijske levice, da "navidez spreminja vse, a tako, da se v resnici ne bi nikoli nič spremenilo", je vnaprej obsojen na hudo razočaranje tudi vsakdo, ki bi spet nasedel in volil kakšno novo stranko oz. listo, ki že nastajajo in bodo pred volitvami rasle kot gobe po dežju. Vse, kar bo s tem dosegel, je, da bo dobil v drugem pakiranju isto barvo enega in istega dobavitelja.

Podaljševanje sedanje oblasti bodisi z menjavo ministrov, vrha vlade ali drugimi manipulacijami, pomeni le podaljševanje razvojne agonije Slovenije in nadaljnje nazadovanje. Star pregovor pravi, da je pot v pekel tlakovana z dobrimi nameni in še tako dobri nameni novih ministrov oz. vlade se bodo razblinili v realnosti oblastne ideološko zaplankane koalicije ter dejstva, da smo v volilnem letu. Vse, čemur bomo priča do volitev, bo le potrditev tistega Murphyjevega zakona, ki pravi: "Ko zaseda vlada, ni varen ne posameznik, ne njegove pravice in ne njegovo premoženje!", čas do volitev pa bo za Slovenijo izgubljen čas. Vsak dan, ko nas za prikrivanje svoje gospodarske neuspešnosti vladajoči zavijajo v kafkovski dim sodne farse o Patrii, v resnici zadolžijo naše otroke za dodatnih 10 milijonov evrov, vsak mesec za četrt milijarde evrov in vsako leto za tri milijarde evrov.

Aktualno

Je evro le evropsko ”bratstvo i jedinstvo”?

Ugledni ekonomist dr. Jože Mencinger je prepričan, da je obstoj evra oz. denarne unije v veliki meri odvisen od fiskalne prihodnosti tako evro območja kot Evropske unije.

Cveto Zaplotnik

Kako rešiti evro? Bo za rešitev evra treba poseči v pogodbene temelje Evropske unije in na raven unije prenesti del pristojnosti za gospodarsko in finančno politiko? Ali Evropska monetarna unija (EMU), zveza članic z evrom, med katerimi je tudi Slovenija, lahko propade? Se bomo v Sloveniji morda morali od evra vrniti nazaj k tolarju? Takšna in podobna vprašanja je ob dramatičnih razmerah v Grčiji in napovedanih težavah še v nekaterih državah z evro območja slišati v laični in strokovni javnosti, ob tem pa tudi komentarje, da reševalce evra čakajo naporni časi.

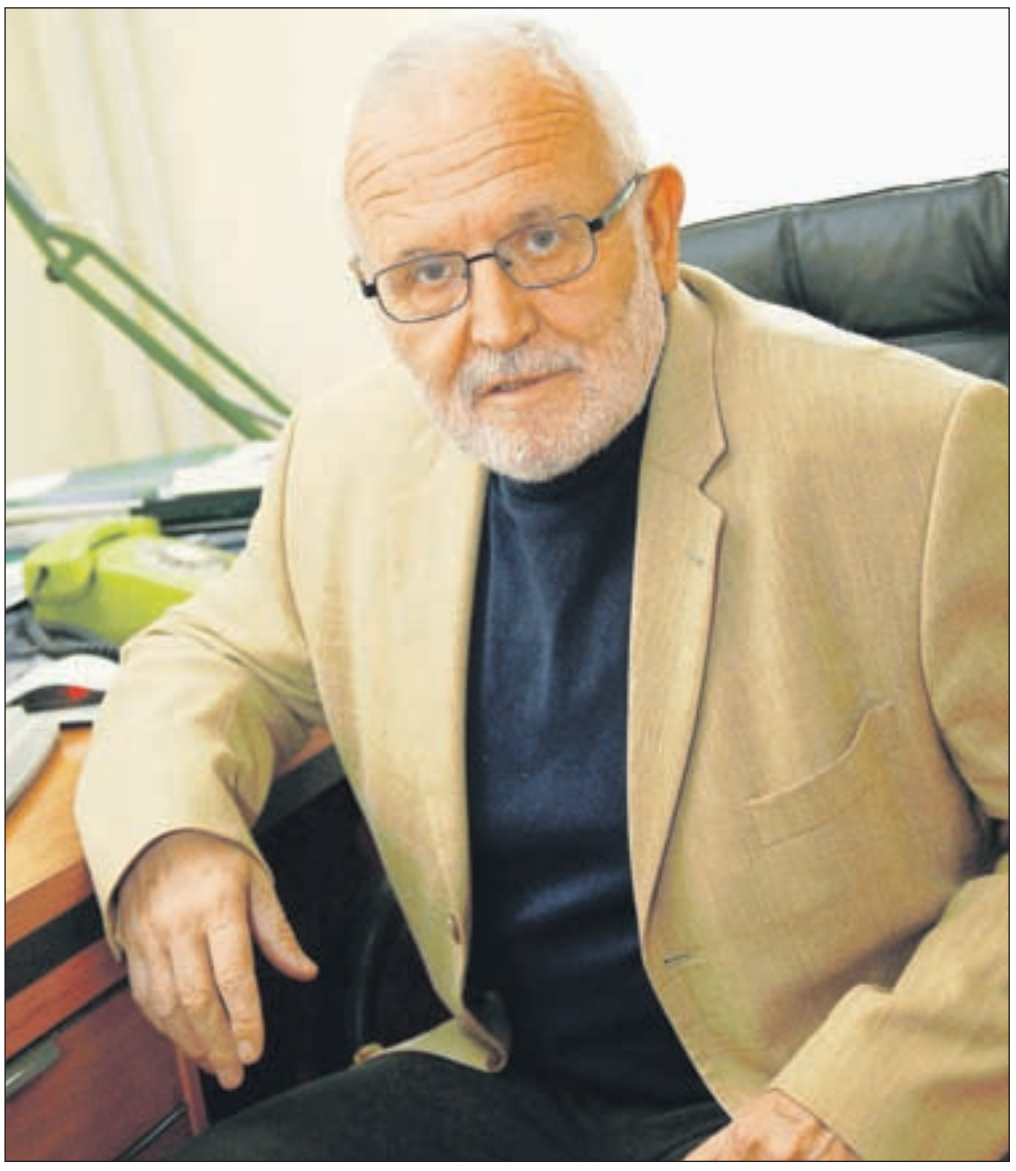

Dr. Jože Mencinger / Foto: Gorazd Kavčič

"Upajmo, da je vprašanje, ali bomo spet rabili tolar, vsaj zaenkrat le retorično." (Jože Mencinger) / Foto: Gorazd Kavčič

Evro za dobre čase, ne za slabe

Temu pritrjuje tudi ugledni ekonomist dr. Jože Mencinger v članku Reševanje evra?, ki ga je Ekonomski inštitut Pravne fakultete objavil v avgustovski številki Gospodarskih gibanj. Zanimivo! Mencinger v prvem delu kar dobesedno ponavlja svoj članek izpred trinajstih let z naslovom Tolar in evro. Takrat je zapisal, da je evro predvsem političen projekt, za katerega je težko najti trdne ekonomske argumente, in da evropski denarni sistem ne izpolnjuje kriterijev za optimalno denarno področje, med katere sodijo homogenost držav, fleksibilnost cen in plač, mobilnost dela in kapitala ter možnost fiskalnih transferjev. Koristi denarne zveze, ki naj bi izhajale iz znižanja transakcijskih stroškov, povečanja trgovinske menjave in učinkovitosti investicij, ne odtehtajo stroškov denarne unije. "Če ekonomskim pomislekom dodamo še politične, socialne, vrednostne, jezikovne in druge razlike med članicami EU, pa tudi zdajšnja razhajanja o ureditvi centralne banke in njene neodvisnosti, ali o trgu dela in načinih za zmanjševanje brezposelnosti, kaže, da koristnost in trajnost EMU ni zagotovljena. Z izgubo možnosti prilagajanja s tečajno politiko se bodo gospodarske in socialne razlike med posameznimi deli EU povečale in ne zmanjšale, kar bo ustvarjalo napetosti in posebno nam že iz Jugoslavije poznane obtožbe o vsesplošnem "izkoriščanju"," je pred trinajstimi leti zapisal dr. Mencinger, ki kljub pomislekom, ki so jih imeli mnogi evropski, predvsem nemški ekonomisti, ni podvomil o uveljavitvi Evropske denarne zveze. "Vsi problemi tehnične narave so oziroma bodo pravočasno razrešeni, kriteriji za vstop bodo prilagojeni političnim potrebam ... Negotove so le gospodarske posledice in obstojnost sistema."

In evro se je potlej kljub številnim pomislekom uveljavil in kot piše Mencinger, postal simbol - nekakšno evropsko "bratstvo i jedinstvo". V evro območje so vstopale države, ki niso izpolnjevale sicer precej nesmiselnih kriterijev Pakta stabilnosti (Italija, Belgija), izstop in izključitev posamezne članice pa sploh nista bila predvidena in še manj urejena. A po trinajstih letih se je tudi gledanje na evro spremenilo, takrat odrinjeni ekonomski argumenti, ki so kazali, da bo evro dobro deloval le v dobrih časih, ne pa tudi v slabih, so postali relevantni. In slabi časi so prišli.

Dr. Jože Mencinger: ”Potem ko se trinajst let ni spodobilo dvomiti o evru, so ekonomski argumenti, ki so bili takrat povsem odrinjeni, postali relevantni. Vprašanja, ali je evro sploh mogoče rešiti in ali bodo stroški reševanj evra večji od koristi, sicer ostajajo nespodobna. Zaenkrat prevladuje prepričanje, da ga je mogoče rešiti s prenosom preostankov fiskalne politike z ”republik” na ”federacijo”. A vse poti k temu so nezanesljive in zaenkrat politično nesprejemljive. Enako kot pri evru pred dobrim desetletjem zdaj manjka razmislek o ceni in slabostih centralizacije fiskalnih politik članic. Še posebej, ker zgodovina in sedanjost ekonomskega delovanja ”evropske vlade” ne zagotavljata, da bo njeno ukrepanje dobro in da evro ni le nekakšno evropsko ”bratstvo i jedinstvo”.”

Štirje scenariji za reševanje evra

Kot navaja dr. Mencinger, naj bi bil zdaj obstoj evra oz. denarne unije v veliki meri odvisen od fiskalne prihodnosti tako evro območja kot tudi Evropske unije, pri tem pa naj bi bili možni štirje scenariji: fiskalna unija, Evropski denarni sklad, povečanje fiskalne koordinacije in fiskalna dezintegracija.

Po prvem scenariju naj bi evro območje ali Evropsko unijo preoblikovali v fiskalno unijo, v kateri bi imela centralna oblast večje dohodke, kar bi ji omogočilo subvencioniranje manj uspešnih članic oz. regij. Za to bi bilo potrebno radikalno povečati proračun Evropske unije ter uvesti evropski davek in mehanizem za razdeljevanje denarja na odhodkovni strani. Takšna ureditev spominja na nekdanjo jugoslovansko, v kateri so bile carine prihodek federacije, prihodki iz prometnega davka pa so se delili med federacijo in republiko. Mencingerju se ta scenarij zdi precej utopičen, saj bi bilo treba spremeniti zdajšnje fiskalne sisteme in sprejeti odločitev, katere davke in kolikšen del teh davkov bi namenili v proračun Evropske unije. S poglabljanjem krize se odpor do fiskalne unije krepi, politične volje ni niti za mnogo manj radikalno obliko fiskalnega sodelovanja, to je za uvedbo evro obveznic, za plačilo katerih bi jamčile vse članice evro območja.

Druga možnost za rešitev evra je Evropski denarni sklad, ki naj bi državam v težavah pomagal premagovati finančne, še zlasti likvidnostne težave. Sklad bi po Mencingerjevem mnenju rešil nekaj problemov posameznih članic v krizi, a dobili bi novo institucijo, katere delo posredno in z drugimi instrumenti opravlja že Evropska centralna banka.

Po tretjem scenariju naj bi uveljavili večjo koordinacijo fiskalnih politik, a tudi ta scenarij postavlja vrsto vprašanj: ali je fiskalna politika, ki jo določijo močnejši, prava in splošno uporabna ne glede na velike razlike v stopnji razvitosti članic, različno strukturo gospodarstva in različno dejansko gospodarsko stanje, kako prisiliti članice k spoštovanju dogovorjene politike ... Mencinger tudi ne verjame, da bi bila koordinirana fiskalna politika boljša od nekoordinirane.

Po četrtem scenariju naj bi fiskalna politika v celoti ostala v pristojnosti posameznih članic evro območja, članice pa naj bi se pri reševanju finančnih problemov odrekle solidarnosti - tako dobivanju kot dajanju finančne pomoči. Mencinger je prepričan, da ta scenarij ponuja še najboljšo rešitev, saj ob rahljanju vezi ohranja temelje Evropske unije in s tem njeno preživetje.

Pogovor

Vsa pogajanja so bila uspešna

Miran Ozebek

Policijski pogajalci so v zadnjem času postali zanimivi za splošno javnost zaradi odmevnih primerov z Zaloške v Ljubljani in v Mekinjah. Njihovo delo je predstavil vodja policijskih pogajalskih skupin mag. Miran Ozebek iz Uprave kriminalistične policije, sicer Gorenjec, doma s Koroške Bele.

Simon Šubic

Miran Ozebek: "Primeri, ko komunikacija traja več ur, pogajalca najbolj izčrpajo." / Foto: Kaja Smole

Kako pogosti so v Sloveniji tako zahtevni primeri, kot sta bila primera z Zaloške, ko je oče skozi okno vrgel otroka, nato pa skočil tudi sam, in ugrabitve otroka v Mekinjah?

"Oba omenjena primera sta pri nas zelo redka. Primera, kot je bil na Zaloški, doslej sploh še nismo imeli, zato tudi nimamo prakse, kako v taki situaciji reagirati. Imamo sicer opisane določene postopke, kar pa je vseeno povsem nekaj drugega kot praksa. Tudi takšnega primera, kot je bila ugrabitev v Mekinjah, ko smo otroka našli ob cesti, še nismo imeli. Vsaka ugrabitev je sicer specifična, odvisno je, kako policija takoj odreagira, in niti ni nujno, da uporabimo pogajalca. Vedno je v pripravljenosti, a v večini primerov ugrabitev se pogajalec ne aktivira, ker policija že prej prime storilce."

Kdaj in kako se sploh aktivira pogajalca?

"Tu pridejo v poštev vse krizne situacije, kot so poskusi samomora, ugrabitve, zajetja talcev, grožnje z razstrelitvijo ... Pogajalce se aktivira na predlog policijske enote, ki krizni primer obravnava, preko območnega Operativno komunikacijska centra. Aktiviranje pogajalca je izvršeno v nekaj minutah. V Slovenski policiji imamo tri skupine po sedem pogajalcev, med njimi so tudi psihologinja in dva tehnika iz uprave kriminalistične policije, ki skrbita za tehniko, ki jo potrebuje pogajalec na kraju za vzpostavljanje kontaktov s storilcem kaznivega dejanja oziroma osebami, ki grozijo s samomorom ali drugim dejanjem. Policijski pogajalci so sestav na sklic. Policisti in policistke, ki delajo kot pogajalci, namreč opravljajo redne naloge v matičnih enotah kot kriminalisti, lokalni kriminalisti, policisti, vodje policijskega okoliša in podobno. Ko se aktivira pogajalec iz dežurne skupine pogajalcev, odloži svoje redno delo in se odpravi na kraj krizne situacije. Zato je vsaka skupina sedmih pogajalcev sestavljena tako, da pokrije čim večji del Slovenije. Pogajalci so iz različnih koncev Slovenije, saj s tem precej zmanjšamo reakcijski čas, njegovo povprečje smo v zadnjih letih iz ene ure tako zmanjšali na deset do petnajst minut."

Kako pogosto vas pokličejo in kako uspešni pogajalci ste?

"Na leto se odzovemo na približno petindvajset kriznih situacij in doslej smo še vse uspešno rešili. Govorim o uspešnosti akcij, ko je pogajalec že vzpostavil kontakt s storilcem. Mednje tako ne sodi primer z Zaloške, kjer je bil pogajalec sicer aktiviran, a mu ni uspelo vzpostaviti kontakta s storilcem, ker je ta že prej uresničil svojo grožnjo. Od aktiviranja do prihoda na kraj je v tem primeru pogajalec potreboval enajst minut in ravno ob njegovem prihodu se je zgodilo najhujše. Največkrat nas sicer aktivirajo zaradi poskusov samomorov - v zadnjih treh letih smo bili aktivirani v 26 takih primerih. Sledijo razne grožnje z razstrelitvijo objektov ali stanovanj, zaradi katerih smo bili v zadnjih treh letih aktivirani devetkrat. V tem obdobju smo imeli tudi osem različnih groženj policistom, partnerkam in otrokom, dve ugrabitvi in deset drugih primerov, kot so streljanje, aretacija pobeglega zapornika, asistence drugim organom ... V primeru vnaprej napovedanih dogodkov, kot so srečanja državnikov in drugi VIP-dogodki ali deložacije, so ekipe pogajalcev že v pripravljenosti."

Kako se pogajalec pripravi na pogajanje? Kje se pozanima o osebi, s katero se bo pogajal?

"Najpomembnejši je zbir informacij. Pogajalec že med potjo na kraj krizne situacije kontaktira ali z OKC ali z vodjo akcije na kraju ali z vodjo pogajalcev ter se seznani, ali gre za policiji znano osebo, ali nekdo poskuša storiti samomor že tretjič in podobno. Prav jim pridejo tudi informacije od svojcev žrtev ali oseb, s katerim se bodo pogajali. Vsi ti podatki so zelo pomembni za pripravo na pogajanje. Ker pa je vsaka situacija primer zase, pogajalec ponavadi na kraju samem oceni, kako bo začel s pogajanjem."

Kdo je sploh primeren za policijskega pogajalca?

"Pogajalce izbiramo po vnaprej določenem postopku. Kandidati najprej opravijo psihološke teste, po njih je obvezen razgovor, tretje sito je osnovno usposabljanje. Za pogajalca je zaželeno, da je potrpežljiv, vztrajen, imeti mora veliko samokontrolo. Psihologa nimamo pri pogajanjih samo za pomoč pri profiliranju storilcev, temveč tudi v pomoč pogajalcu, da ga umiri, morebiti celo nazaj "sestavi", če ga morebiti storilec "sesuje" z neprimernimi izrazi. Psiholog nam je tudi v veliko pomoč pri pomirjanju svojcev žrtev. Imeli smo primer kaznivega dejanja, ko je bilo več žrtev, ki so se enostavno "sesule". Pogajalci in psihologinja so morali najprej te osebe "sestaviti nazaj", da so sploh prišli do podatkov, ki so jih potrebovali kriminalisti za razreševanje kaznivega dejanja."

Ali med enaindvajsetimi pogajalci, ki jih ima Slovenska policija, kdo velja še za posebej dobrega?

"V vsaki skupini je nekdo, ki je na nekem področju boljši od drugih. Ženske pogajalke na primer v določenih situacijah pridejo precej bolj do izraza kot moški in obratno. Ne ločimo se torej po dobrih in slabih pogajalcih, temveč po pogajalcih, ki jim konkretne situacije bolj ležijo kot druge. Med usposabljanji vedno analiziramo zadnje primere in tedaj tudi ugotavljamo, komu na primer samomorilske situacije ne ustrezajo, mu pa zato veliko bolj ležijo pogajanja z ugrabitelji."

Kje in kako se pogajalci usposabljajo? Si pomagate tudi s tujimi strokovnjaki?

"Usposabljanja skušamo organizirati najmanj dvakrat na leto, vabljeni smo na usposabljanja v tujino, pomagamo pa si tudi s tujimi strokovnjaki. Na naša usposabljanja velikokrat povabimo tudi strokovnjake iz sosednjih držav zaradi čezmejnih situacij, ki smo jih v preteklosti že imeli. Naši pogajalci so tako pred leti že pomagali pri reševanju ugrabitev v Zagrebu ter Bosni in Hercegovini. V prvem primeru so storilce sicer prijeli, a so ti že prej žrtev ubili, v Bosni pa se je situacija uspešno končala. Pogajalec ne pride v poštev samo za pogajanje s storilcem. Ko storilci ne vedo, da je v zadevo vključena tudi policija, je pogajalec v pomoč osebi, ki kontaktira s storilcem, in jo iz ozadja usmerja, kako naj komunicira s storilcem."

Najbrž mora imeti nekaj pogajalskih sposobnosti prav vsak policist. Nenazadnje morajo policisti, ki so prvi na kraju kriznega dogodka, obvladovati situacijo do prihoda pogajalcev ...

"Res je. Že več let poskušamo po policijskih upravah čim bolj seznanjati policiste, kako se začne krizna situacija. Izkušeni pogajalci poskušajo razložiti, kako odreagirati, ko pridejo prvi na kraj, da znajo oceniti, ali je potreben pogajalec, kaj lahko storijo sami, kaj pa naj pustijo na miru do prihoda pogajalcev."

Kateri primeri so za pogajalce najbolj zahtevni?

"Zadnja primera iz Mekinj in z Zaloške, čeprav sta bila zelo grozna, iz pogajalskega stališča niti nista bila tako zahtevna. Na Zaloški, kot sem že omenil, niti še nismo vzpostavili komunikacije s storilcem. Hujši je primer, ko se pogajalec šest ur pogaja s samomorilcem na strehi, ki na njega ves čas meče strešnike, pogajalec pa ga skuša spraviti s strehe. Taki primeri, ko komunikacija, naj bo obojestranska ali enostranska, traja več ur, pogajalca najbolj izčrpajo."

Ali velja pravilo, da dokler se oseba na drugi strani želi pogovarjati s pogajalcem, toliko časa obstaja možnost za srečen konec?

"Absolutno, a tudi če oseba nima interesa komunicirati s pogajalcem, obstajajo različni pristopi, da se jo prej ali slej pripravi do komunikacije. Oseba, ki pa dejansko hoče narediti samomor, to tudi stori, razen če se mu tega fizično ne prepreči."

Kateri primer je bil za vas najbolj zahteven?

"Kljub temu da imam za seboj vsa usposabljanja doma in v tujini, se ne pogajam, ker enostavno nimam časa, saj je poleg pogajanja moje delovno področje precej široko - ugrabitve, izsiljevanja, ekstremno nasilje, orožje ipd. Sem vodja policijskih pogajalskih skupin, sama pogajanja pa prepuščam pogajalcem."

Pa ravno sem vas hotel vprašati, kako uspešen pogajalec ste doma? Ali pa se tudi doma ne pogajate?

"Seveda se pogajam. Najtežja pogajanja potekajo doma." (smeh)

"Ne ločimo se torej po dobrih in slabih pogajalcih, temveč po pogajalcih, ki jim konkretne situacije bolj ležijo kot druge. Med usposabljanji vedno analiziramo zadnje primere in tedaj tudi ugotavljamo, komu na primer samomorilske situacije ne ustrezajo, mu pa zato veliko bolj ležijo pogajanja z ugrabitelji."

Pogovor

Veliko platno kot bojno polje

Klavdij Palčič

V Galeriji Prešernovih nagrajencev so včeraj odprli razstavo del tržaškega Slovenca, slikarja Klavdija Palčiča. V Mestni knjižnici Kranj so na ogled še njegove ilustracije.

Igor Kavčič

Pred leti ste v manjšem obsegu v Kranju že razstavljali, sodelovali ste tudi na nekaj skupinskih razstavah, tokrat pa se v mesto vračate z veliko pregledno razstavo ...

"To je prva tako obsežna predstavitev mojega slikarskega opusa v vašem mestu. Razstava na neki način želi biti antološka, saj gre za predstavitev različnih ustvarjalnih obdobij, od del iz mojih začetkov do najnovejših slik, ki sem jih naslikal v zadnjih mesecih."

Kako ste zadovoljni s postavitvijo v razgibani galeriji, kot je Galerija Prešernovih nagrajencev?

"Razstava je sicer postavljena natančno kronološko. Že takoj, ko obiskovalec vstopi v galerijo, lahko dobi stik s starejšimi deli iz šestdesetih let, v nadaljevanju pa mojemu delu skozi različna obdobja lahko sledi vse do zadnjih slik. Na ta način je mogoče razbrati tudi, kako je tekla moja likovna pripovedna nit od takrat pa do današnjih dni. Menim namreč, da kljub spremembam, ki so vidne in so tudi precejšnje, vendarle to moje delo od samega začetka vodi neka ena in edina misel."

Mislite na vašo prepoznavno likovno govorico?

"Mislim tako na razumevanje sveta in seveda tudi slikarstva samega, ki je v svojem bistvu ostalo enako skozi vsa ta desetletja, čeprav se je le-to v tem dolgem času izražalo na različne načine. V začetku sem bil v iskanju nekega udarnega slikarstva ..."

... kar tako imenovani informel, ki je pritegnil tudi vas, vsekakor je ...

"Vsekakor. Informel je bil v petdesetih in šestdesetih letih čista novost. To nas je takrat navduševalo še posebej nas, mlade, ki smo, kot se za mlajšo generacijo spodobi, želeli spreobrniti svet. V tistem času sem se loteval raziskovalnega slikarskega dela z odkrivanjem kromatičnih vrednosti v različnih materialih. Zanimala me je recimo rja pri železnih elementih, ki sem jih vgrajeval v slike. To je imelo svoje estetske efekte, hkrati pa tudi pomenske smisle. Ko se mi je zahotelo barve, sem tako "starinsko in dekadentno" površino spremenil v bolj bleščečo obliko. V nadaljevanju sem iskal materiale, kot so umetne smole, laki, in prišel do faze, ko sem v svoje kompozicije začel vključevati tudi bolj razberljive elemente, kamor recimo sodi kolaž, pri katerem sem se posluževal na primer fotografije. Preko fotografskih elementov sem znova obudil svoje risarsko znanje.

Že kot otrok sem začel z realističnim risanjem in slikanjem. Spominjam se, ko sem se učil portretiranja in sem "mučil" svoje družinske člane, da so ure in ure pozirali in mirno stali pred menoj, da sem jih lahko portretiral. In prav to znanje sem v nekem obdobju znova priklical v spomin in risbo začel vključevati v svoje slike. A ne zato, da bi s tem pripovedoval neke zgodbe, moja želja je, da gledalec vidi to, kar je tipično slikarskega, površine, barve, poteze, zamahe s čopičem ... Ob tem pa je potrebno paziti, da ta slikarski material ni zazrt sam vase, v neko avtoanalizo, čemur smo dandanes priča pri veliki večini avtorjev znotraj tako imenovanega modernega slikarstva. Želim, da moje slikarstvo gledalcu v misli prikliče še marsikaj drugega, recimo to, kar človek doživlja v svojem življenju in življenju drugih. Svet je vse manjši, saj recimo v realnem času vemo, kaj se dogaja na povsem drugem koncu sveta. Ta majhnost nas nekako veže, da smo ozaveščeni z vsem tem, kar nas obkroža. In temu tudi moje slikarstvo noče in ne želi ubežati."

Na nekaterih slikah opažam vaše intervencije z besedami, recimo na eno zadnjih velikih platen ste v središče slike zapisali Heroes in Death (heroji, smrt) ...

"Zaradi tega, ker smo z vseh strani bombardirani, prestreljeni z novicami o nekakšnih herojih, ki so v resnici ubogi fantje, ki umirajo, pa človek pravzaprav sploh ne ve zakaj. Družbeni ustroj današnjega časa, ki ustvarja to nasilje, prikriva tudi take tragične dogodke s tem, da jih ovije v neko heroičnost."

Zakaj v angleščini in ne italijansko ali slovensko?

"Zato, ker je angleščina tudi nekakšno znamenje današnjega časa in ne zgolj jezik ali izrazno sredstvo. Angleška beseda ima včasih širši pomen. Ne da bi sploh znali govoriti angleško, uporabljamo angleške besede zato, da označimo nekatere stvari, ki so tipične za naš čas. Včasih te besede prikrivajo tudi neko drugačno resnico."

Klavdij Palčič je nagrado Prešernovega sklada za slikarstvo in scenografijo prejel leta 1984.

Ena od značilnosti v vašem likovnem delu je tudi slikanje velikega formata. Ta vam je blizu že od vaših začetkov in je del vaše umetniške izpovedi še danes. Zakaj?

"Večji format zame prav gotovo pomeni večjo svobodo izražanja v potezah, s čopičem lahko zamahnem, kolikor premorem, in ta energija je potem opazna tudi v sami potezi. Na tak način lahko podobo, ki jo naslikam na platno, lahko božam, je mehka in zraste, kot nekaj zelo negovanega in ljubljenega, lahko pa je tudi raztrgana, razbito in nasilno razklana. To dovoljuje prav izrazno sredstvo, s katerim razpolagam, torej čopiči, svinčniki in veliko platno. Kot nekakšno bojno polje, ki se postavi predme, kot neka površina, ki jo moram premagovat z voljo, da na tej površini nekaj nastane. A ne v znamenju "horror vacui", češ da me praznina moti. Nasprotno. Rad naredim stvari na tak način, da se vidi, da iz praznine nekaj lahko nastane, in da je potek mojega dela pri tem tudi razviden, z vsemi napakami in z vsemi sledmi, ki lahko hote ali pa nehote ostanejo na sliki, kot nekakšna znamenja pohoda skozi to površino. Zato je vse to možno lepše in lažje izvesti na velikih površinah. Majhne površine ohranjam predvsem za intimne, pa tudi vesele pripovedi, ki so običajno namenjene najmlajšim. Mislim na ilustracije, v katerih iščem razposajenost, veselje, navihanost, to, kar je otrokom lastno. Nekaj jih predstavljam v tej galeriji, velik del pa tudi v razstavišču čudovite nove Mestne knjižnice, ki jo imate v Kranju. Slednje so še posebej vezane na pesmi Miroslava Košute, mojega prijatelja in dolgoletnega sodelavca pri različnih umetniških projektih."

Je danes biti tržaški Slovenec kaj drugače kot pred tridesetimi leti?

"Čas prinaša tudi nova znamenja, nekatere novosti. Vsaj meni pa se žal zdi tako, da se v nekem globljem bistvu stvari še niso toliko spremenile, da bi smeli biti prav posebno zadovoljni. Recimo, da je v tem našem prekrasnem "mestu v zalivu", kot ga imenuje Pahor, pravim našem, ker je tudi naše, še vedno dosti razgretih glav, ki ne gledajo na nas kot na konstitutivni del neke družbe, ki sestavlja populacijo tega mesta, torej Trsta. Zadnji čas je namreč, da se to slednje zgodi. To še vedno pogrešamo, čeprav ni več napetosti, tako krutih in tako divjih, kot smo jih doživljali pred desetletji."

Pogosto razstavljate v Sloveniji?

"Zase pravimo, da smo Slovenci na tisti strani. Ampak danes je težje govoriti, kaj je to "tista stran". V tem pogledu je korak naprej očiten in se ga tudi želimo zavedati ob vsakem koraku. Vendarle pa smo kljub vsemu nekakšne dvoživke, saj smo hkrati italijanski državljani. Jaz se ukvarjam s slikarstvom, z govorico in izraznim sredstvom, ki je že po definiciji univerzalna in bi želela biti zanimiva tako za Italijane kot za Slovence, pa ne samo njim, ampak tudi narodom vseh zemljepisnih širin. Sicer pa smo tržaški Slovenci neke vrste privilegiranci, saj nam je znano, kaj se dogaja v Sloveniji, pa tudi v Italiji, bodisi v vsakdanjiku kot tudi v kulturi. Vemo, da smo zato tudi nekaj plačali, ampak sam osebno bi rekel, da je bilanca na koncu pravzaprav pozitivna. In temu se ne bi rad kar tako odpovedal."

Ali Tržačani še vedno radi pridete na "to stran meje" v Slovenijo napolnit rezervoar avtomobila, ker je pri nas cenejši bencin in vam ostane še nekaj za domačo gostilno in kaj dobrega pojest?

"Mislim, da to ni samo stvar Slovencev, ampak še posebej Tržačanov. Nam pa, ki prihajamo v Slovenijo kot Slovenci, to še vedno včasih izpade romantično in vzneseno. Rečemo, da v matično domovino prihajamo z nekim občutkom zadovoljstva in mislijo, da smo tukaj dejansko doma. Kjer na vsakem koraku srečamo človeka, s katerim lahko spregovorimo v svojem jeziku. Ta jezik je enakovreden kateremu koli drugemu, kar je seveda normalno in nikomur ne pride na misel, da bi bilo drugače. Kar se tega pojmovanja in gledanja tiče, pri nas v Trstu še vedno ni tako. Kar je neke vrste znamenje, da še vedno živimo tudi kakšno težavico, je pa zato občutek, ko pridemo v Slovenijo, še toliko lepši."

"Veliko platno je kot nekakšno bojno polje, ki se postavi predme, kot neka površina, ki jo moram premagovati z voljo, da na tej površini nekaj nastane."

Na robu

Ni le grmelo, tudi treskalo je

Milena Miklavčič

usode

"Da ne boste mislili, da sva bili problematični, še zdaleč ne! Včasih je zadoščalo že to, da sva očijeve punce motile s tem, da sva sedeli v dnevni, za računalnikom, ali da sva iz hladilnika pojedli tisto, kar so si one namenile sebi. Nekatere so bile prav zabavne, vse po vrsti so bile umetniško nadarjene, očitno so bile take ženske očkova slaba točka. No, potem je vseeno pripeljal eno, ki je bila bolj 'normalna', na začetku nama je bilo všeč že to, da ni kadila in otresala pepela povsod, le v pepelnik ne. Sicer ni znala kuhati, a to ni bilo hudega, saj sva znali midve. Čez nekaj časa smo se kar dobro razumele, potem pa, ko se je dokončno preselila, sva bili veseli, saj je s seboj pripeljala veliko knjig."

Manja in Nuša sta imeli srečo, da sta bila tako očka kot babica mehki duši, ki pa sta dekleti znali naučiti razmišljati s svojo glavo. "Kadar je očka mamico pregovoril, da naju je čez konec tedna vzela k sebi, sva točno vedeli, kaj naju tam lahko čaka in sva bili pripravljeni na vse. V najstniških letih sva znali že kuhati, s seboj sva prinesli paradižnik, babica je spekla jabolčni zavitek, tako da nisva nikoli (več) umirali od lakote," se v en glas zasmejita.

"Dosegli sva tudi, da nama je izročala otroški dodatek, kar sami pa sva se z njo tudi pogodili za žepnino. A je šel denar strašno težko od nje, javkala je in tožila, da nima in da ne more, v bistvu pa ji je zaradi naju toliko manj ostalo za cigarete, kužke in prijatelje," doda še Nuša.

Potem pa je, kot strela z jasnega, ugotovila, da jo njuna bližina moti, ker postaja preveč očitno, da se stara.

"Kaj bodo pa rekle tvoje prijateljice, če se boš naju tudi uradno znebila?!" ji je očitala Manja.

A njuna mati je ostala neizprosna. Ko je, povsem slučajno, Manja po nekem koncertu zamudila vlak, je najela taksi in se odpeljala k njej, da bi tam prenočila. Čeprav je bila doma, ji ni želela odpreti.

"Veste, to žongliranje, enkrat bi, drugič pa ne bi, ima svoje meje. Stala sem pred vrati, razbijala po njih, potem pa sem ji zagrozila, da bom šla na socialno in se tudi uradno prepisala na očetov naslov."

Nekaj časa, medtem ko sem klicala očeta, sem še stala na pločniku, videla sem, da oprezuje za menoj izza zavese, *matr*, kakšno mamo imam, a mi ni odprla. Ni! Ne sprašujte me, kako sem bila besna, toda nič ni pomagalo. Naslednji dan sem poklicala najino socialno delavko, ki je bila, to sem že enkrat povedala, ena boljših maminih prijateljic. Povem ji, zakaj sem se odločila, da mi je prekipelo, začela me je miriti, da ni vse tako črno, kot se vidi, da ima mama težke dneve, ker je vse narobe v njeni službi, toda nisem je poslušala. Potem je poskušala še na to vižo, češ kaj bodo pa ljudje rekli, saj je mama znana oseba, toda dekleti sta ostali neomajni.

"Nič več kulise, nič več celofana, dovolj imava sprenevedanja," sta vztrajali. In mamina prijateljica je v eni roki držala telefon, preko katerega je poslušala navodila, ki jih je potem posredovala deklicama.

"Končno je poskusila s tisto znano filmsko floskulo *'vajina mama vaju ima zelo rada'*, a sem planila v gromek smeh, tako da je hitro odnehala, ker je vedela, da je edina oseba, ki jo moja mama ljubi, ona sama," je povedala Manja.

Barantanje s čustvi se dotakne celo odraslega, kaj šele dveh najstnic. Nuša se je v tistem času za vsako malenkost jokala, Manja pa se je, za povrh, še nesrečno zaljubila in ko jo je fant pustil na cedilu, je bila povsem na tleh. Poslabšala se je tudi babičina bolezen, za katero je ta bolehala vrsto let, a jo je le veliko prizadevanje za srečo vnukinj ohranjalo pri močeh. Ko pa je zdravnik zahteval, da je že skrajni čas, da gre na operacijo, je bilo res hudo, saj jima je bila ves čas, kar sta se rodili, najboljša mama, tolažnica in varuhinja hkrati.

"V tem hudem času smo doživeli vsaj en sončni žarek, saj se je očku in naši zadnji mačehi rodila hčerka. Očka je bil zaradi tega povsem zmešan, ni vedel, kje se ga glava drži, bil je tudi zraven pri rojevanju, o tem, kakšne cirkuse je počel, ne bova govorili, hi, hi, hi. Obe z Nušo sva se na dojenčico zelo navezali in sva jo negovali, če sva le utegnili. Tudi mačeha se je do naju s sestro malo bolj ogrela, tako da sva lažje dihali. Malo naju je šokiralo, ko sva dobili klic najine druge babice, vabila naju je na praznovanje petdesetega rojstnega dne. Sprva nisva želeli iti, potem pa je očka dejal, da morava pokazati, da sva drugačni. Pa sva šli. Nuša je narisala sliko morja, slavljenka je je bila zelo vesela. Bili sva presenečeni, ker naju je predstavila tudi svojim gostom, a sva kmalu odšli, ker so za mizo sedeli sami ljubitelji živali in ni trajalo dolgo, ko so kužki skakali po mizi in jedli kar s krožnikov," se ob spominu na tisti dogodek obe nagajivo zahihitata.

Na koncu našega druženja še enkrat obljubita, da bosta nekoč ustanovili društvo, ki bo otroke staršev v ločitvenih postopkih, varovalo pred norostmi odraslih. Prepričani sta, da jima dela ne bo zlepa zmanjkalo.

(Konec)

Oče, mati in otrok. Ah ja. (5)

Damjana Šmid

moj pogled

Poslušam ljudi, ko pogovor nanese na družinski zakonik. Ja, dve ženski, to bi še šlo. Ampak dva moška. Lepo vas prosim. Pa vprašam za argument. Ja veš, to je res grdo za videti, dve lezbijki sta pa čisto v redu. Aha. Samo da vem. Torej bodo ljudje podpisali, kaj je lepo za videti in ne, kaj je dobro za otroke. Tako je to. Večina ljudi si predstavlja dva očeta, kako se po njihovem "onegavita" kar pred otroki. Je to sličica, ki izhaja iz tradicionalne družine? Se mar tako tam dela, kar pred otroki? Ja, tudi. Pogosto sem srečala otroke, ki so bili priča spolnemu aktu med mamo in očetom in kjer je bila pornografija namesto risanke. Ampak smo se hudičevo namučili, da smo lahko dokazali, da se dela škoda otroku. Pa kar brez referenduma. Zato mene ne skrbi, kaj bosta pokazala dva očeta ali dve mami otroku. Če govorimo o odgovornih starših, potem pričakujem od njih ravno tako kot od vseh drugih čustveno toplino in zagotavljanje varnega okolja, kjer se otrok lahko razvija tako psihično kot fizično. Za to pa je spol postranskega pomena. V praksi srečam več otrok, ki nosijo posledice vzgoje preveč oblastnih mater ali preveč gospodovalnih očetov, kot pa otrok, ki bi trpeli škodo zato, ker odraščajo samo z mamo samohranilko. Tako trditev, da sta družina oče in mama, postavlja v slabo luč vse enostarševske družine in matere ter očete samohranilce. Otrok, ki raste v družini, ki se ne zapira pred svetom, ima dovolj priložnosti, da svojo moško ali žensko vlogo najde v svojem okolju. Saj vzgoja ne poteka samo za štirimi stenami. Zato je za lase privlečen predsodek, da bodo otroci istospolnih partnerjev prej istospolno usmerjeni kot drugi. Če bi to držalo, potem se moramo vprašati, kako so lahko ti isti svojo usmeritev pridobili v tradicionalnih družinah? Ali so se nalezli od kakšnega "pokvarjenega" vrstnika ali mogoče celo iz televizije? Bolj kot družina me skrbi družba. Zato nas čaka še precej dela. Pa ne z otroki, ampak z odraslimi, katerih svet je omejen samo na njihov prav.

SODNA KRONIKA TEDNA

Piše: Simon Šubic

Paranoik z nožem nad očeta

Na mariborskem sodišču sodijo 31-letnemu Mariborčanu Simonu K., ki naj bi 25. aprila v neprištevnem stanju s kuhinjskim nožem skušal umoriti svojega očeta. Ker naj bi šlo za psihičnega bolnika, je tožilstvo senatu predlagalo, naj obdolženemu odredi obvezno psihiatrično zdravljenje in varstvo v zdravstvenem zavodu. Podobno je sodišče v preteklosti ukrepalo že zoper njegovega mlajšega brata, ki je prav tako zaradi paranoidne shizofrenije zaklal svojega dedka, poročajo mediji. Obdolženi 31-letnik, ki se obravnavanega dogodka ne spomni, boleha za hudo obliko paranoidne shizofrenije, zaradi katere naj bi 25. aprila tudi vstopil v spalnico staršev in večkrat zamahnil z nožem v očeta, ki je ležal na postelji. Dejanja ni dokončal, ker mu je to preprečila mati Tatjana. Obdolženi je v zagovor povedal, da že dolgo trpi zaradi prividov in prisluhov: "Očeta in mamo imam zelo rad, zato nisem mogel verjeti, da sem očeta zabodel sedemkrat. To je storil nekdo tretji v meni."

Pogojna za nekdanjega direktorja polnilnice

Ljubljansko sodišče je zaradi zlorabe položaja ali zaupanja pri gospodarski dejavnosti na šest mesecev pogojne zaporne kazni obsodilo Teosa Perneta, nekdanjega direktorja jeseniške polnilnice mineralne vode s tedanjim imenom Perne-Julijana. V letu 2002 je brez sklepa nadzornega sveta z Julijano sklenil pogodbo za 4,5 milijona tolarjev oziroma 18.778 evrov posojila. Z bančnega računa družbe je na podlagi te pogodbe dvignil skupno 1,7 milijona tolarjev oziroma 7093 evrov in jih obdržal zase. Ker je šlo za nepooblaščeni dvig denarja, je banka kasneje družbi Perne-Julijana vrnila osemsto tisoč tolarjev, preostanka pa ni želela povrniti. Obtoženi se je zagovarjal, da je dvignjeni denar porabil za poslovanje družbe in da je imel za najetje posojila ustno soglasje dveh nadzornikov, kar pa sta slednja na sodišču zanikala. Sodišče se je za izrek pogojne sodbe odločilo, ker Perne doslej še ni bil kaznovan, od kaznivega dejanja pa je tudi že preteklo veliko časa.

ČRNA KRONIKA TEDNA

V nesrečah pet mrtvih

Pretekli teden (od 5. do 11. septembra) je v prometnih nesrečah na slovenskih cestah umrlo pet oseb. Letos je v prometnih nesrečah umrlo že 97 oseb, ena manj kot lani. Gorenjske ceste so letos terjale že dvanajst človeških življenj (lani devet). Na Gorenjskem so policisti zadnji teden obravnavali 42 prometnih nesreč, v katerih se je štirinajst oseb lažje poškodovalo, dve huje, ena pa je žal umrla. Zaradi vožnje pod vplivom alkohola so gorenjski policisti pridržali dvanajst voznikov, zasegli pa so sedem vozil.

Knjige in ljudje

Knjige in knjigoljubi (116)

Brez verzov, brez rim

MIHA NAGLIČ

"Imel sem dragega, zvestega prijatelja in jaz sem mu bil drag in zvest; a najini poti sta se ločili. On je prišel v deželni zbor, jaz - ne. On je postal mehak, omahljiv - vladen, jaz pa od dne do dne bolj trd, neizprosen - radikalen. / Prijateljstvo je ležalo med nama kakor zvenela roža v cestnem prahu. / Bile so nove volitve. / Sedaj sem bil voljen jaz, on - ne. In vendar zveneli roži to še ni bila oživljajoča rosa. Sedaj je postal on trd, neizprosen - radikalen, a jaz od dne do dne bolj mehak, omahljiv - vladen. / Pa vendar naju bo usoda nekoč zedinila. Nekoč ne bo voljen ni on ni jaz, ali pa - oba. In tedaj bo najino prijateljstvo nov, žaren cvet pognalo." - Kaj menite, kakšna literatura je to? Odlomek iz spominov nekega politika? Ne, to je pesem, ena prvih slovenskih pesmi v prozi, ena od petih, ki jih je pisatelj in vzhodnogorenjski graščak Janko Kersnik objavil v Slovenskem narodu leta 1888, pod skupnim naslovom Pesmi v prozi.

Prav te Kersnikove pesmi so tudi na začetku imenitne knjige, kakršne Slovenci še nismo imeli - antologije slovenske pesmi v prozi, za zbirko Beletrina jo je ob nje-ni 15-letnici pod naslovom **Brez verzov, brez rim** pripravil pesnik in urednik **Andrej Brvar**, ki je tudi sam eden najboljših avtorjev tovrstnih pesmi. Brvarjev izbor zajema 168 daljših ali krajših besedil 54 avtorjev, razvrščenih po letu rojstva, od Janka Kersnika do Robija Simoniška (roj. 1977). Kot najbolj izraziti predstavniki slovenske pesmi v prozi so prepoznani Janko Kersnik, Ivan Cankar, Ivan Pregelj, Anton Podbevšek, Srečko Kosovel, Edvard Kocbek, Andrej Brvar, Ivo Svetina, Aleš Debeljak in Brane Mozetič (on in Peter Semolič nista želela objave, v knjigi so navedeni le naslovi izbranih pesmi). Pesmi je izbral Brvar, živi avtorji pa so svoje izbore opravili sami.

V svetovnem merilu velja za začetnika te pesniške zvrsti Charles Baudelaire, ki je 1869 objavil zbirko z naslovom *Le Spleen de Paris* in podnaslovom *Petits poemes en prose*. Brvar pa v spremni besedi ugotavlja, kaj je še posebej značilno za naše pesmi te vrste. "Če se zdaj še enkrat ozrem na razvojno pot slovenske pesmi v prozi, zlahka opazim, da je njen razmah vedno znova sovpadal z obdobji, ko smo se kot narod počutili dovolj varno, svobodno in igrivo - takšna so bila dvajseta, šestdeseta in sedemdeseta leta prejšnjega stoletja - in nasprotno: v obdobjih narodne negotovosti ali celo ogroženosti je pesem v prozi vedno znova zamirala na račun verzne, klasično oblikovane pesmi." Zanimivo, mar ne. Kadar je bilo hudo, je bila tudi poezija bolj "zapeta", v časih večje sproščenosti pa bolj "odpeta".

Pa navedimo še kak primer, mogoče kar od pesnikov gorenjskega rodu v tej antologiji (za Kersnikom so izbrani France Pibernik, Dane Zajc, Janez Bernik, Iztok Geister, Blaž Ogorevc). "POKRAJINA Z VOZOM je bila moja podoba in je stala v tihem prostoru, zamaknjena vase, brezčasna, in voz je stal sredi nje, kakor ga je pustil presni čas ozar še v deževnem dnevu, ko je s streh lilo v curkih vse do jutranje zarje. Negiben je stal voz, voje na tleh, vraščene v zeleno rušo, mrtve korenine same sebi, kolesa za spoznanje vdrta v tla, s travo do platišč in s pajkom na dolgi črti od srebrnikaste rozete med štrlečima ročicama do kamnitega obzorja, kjer je stala gora kot spomenik tisočletjem." Zanimivo: ko je ta pesem prvič izšla v Snovanjih Gorenjskega glasa, 21. novembra 1978, je bila prelomljena v verze; za antološko objavo jo je avtor, profesor France Pibernik, povsem razverzil in izpustil zadnji stavek.

Kaj pa tale, pod naslovom List neznane rdečice. "Brezmadežno je nepredstavljivo brez madeža. Neznatno odtehta pretežno. Bežno privablja trajno. Ubežna rdečelična lisa napoveduje skorajšnjo prevlado rdečega. Nekakšna jesenska slabost obhaja rumeno, nekakšna bleda rdečica ga obliva, maši dotoke življenjskega pomena. Za zdaj pa je neznaten madež le zapeljiv okras, šepetanje šminke." Tale je pa od Iztoka Geistra, plamenečega kranjskega gimnazijca in pripadnika legendarne skupne OHO. Sicer pa naj bodo te vrstice le spodbuda k branju 168 izbranih pesmi, ki so prava poslastica in se jim bodo lahko izognili samo tisti, ki trmasto prisegajo le na Prešerna in na rimani verz.

Brez verzov, brez rim, antologija, Študentska založba, Ljubljana, 2011, 376 strani, 39 evrov, www.studentskazalozba.si

Andrej Brvar, avtor antologije

Naslovnica knjige, oblikovala Andreja Brulc

Janko Kersnik, prvi slovenski pesnik v prozi

Charles Baudelaire, prvi pesnik v prozi

Foto: Gorazd Kavčič

France Pibernik je pisal tudi pesmi v prozi.

Pesnik Iztok Geister Plamen

Slovenci v zamejstvu (264)

Presenečenje iz Šentjanža

JOŽE KOŠNJEK

med sosedi

V soboto, 10. septembra, zvečer je bilo v K&K kulturnem in družabnem središču v Šentjanžu/St. Johann v Rožu/Rosental slovesno. **Članom gledališke skupine Slovenskega prosvetnega društva Šentjanž**, ki je poznana tudi po imenu Teater Šentjanž, so domačini, prijatelji, številni ljubitelji gledališča in zastopniki lokalne ter slovenske politike čestitali za uspešno delo in jim izročili priznanja: županja občine Bistrica v Rožu/Feistritz in Rosental **Sonia Feinig** v imenu občine, katere del je Šentjanž, **Avguštin Brumnik** v imenu Slovenske prosvetne zveze in **Boris Jesih** v imenu urada slovenske vlade za Slovence v zamejstvu in po svetu.

"Zgodilo se je nekaj, česar nihče ni pričakoval. Popolno presenečenje, celo senzacija. Naše gledališče je letos pobiralo prva mesta na vseh tekmovanjih v Avstriji in v Sloveniji, na katerih je sodelovalo. Skupina je pod vodstvom režiserke in avtorice dramskih besedil Alenke Hain rasla in vsako leto naredila korak naprej. Za organizacijsko in tehnično plat pa že vsa leta skrbi vodja gledališča Martin Moschitz, človek redkih in pretehtanih besed," je na slovesnosti povedal predsednik Slovenskega prosvetnega društva Šentjanž **Hanzi Wieser.**

Iz predstave "Jack ali skodelica kave". Z njo bodo letos sodelovali tudi na festivalu v Postojni.

Gledališko skupino Teater Šentjanž sestavljajo dekleta in fantje, ki jih že od otroštva naprej navdušuje gledališče. Danes so še vedno skupaj, čeprav morajo med tednom zaradi šolskih obveznosti v Celovec ali druge oddaljenejše avstrijske kraje. Pod vodstvom režiserke **Alenke Hain**, ki je bila rojena v Kranju in živi sedaj v Celovcu, so uprizorili nekaj odmevnih in družbeno kritičnih predstav, na primer Žogica nogica, Izstopni vizum in Guernica. Vrhunec je letošnja uprizoritev dramskega besedila "Jack ali skodelica kave", ki ga je napisala Alenka Hain in je predstavo tudi režirala. Zaradi izvrstne igre in režije ter aktualne vsebine, ki pripoveduje o moči kapitala, ki tepta tudi demokratično izrečeno voljo ljudi in sili k prodaji vsega, tudi jezika, je dobila v Avstriji in Sloveniji številne nagrade. Najprej na festivalu Vizije v Novi Gorici in nato na festivalih mladinskih gledališč v Ljubljani in v Italiji. Junija pa so v Burgtheatru na Dunaju prejeli oskarja za najboljšo mladinsko gledališko predstavo v Avstriji. Zaradi takšnih uspehov je naslov članka Presenečenje iz Šentjanža kar pravšnji!

V nagrajeni predstavi "Jack ali skodelica kave" igrajo Dejan Borotscnik, Valentina Inzko-Fink, Miro Mueller, Alena in Nadja Wieser ter Aleksander Tolmaier, ki sodeluje s svojim glasom. Besedilo, scenografija in režija je delo Alenke Hain.

GG +

razgled

Boris in Štefan

Miha Naglič

Mihovanja

Čas res hitro teče: dobro leto je že, kar smo 9. 9. 2010 ("devetega devetega") na Glasovi preji na Gimnaziji Kranj gostili pisatelja Borisa Pahorja, poslušali smo ga pozorno in z užitkom. Minuli petek, dan pred "enajstim devetim", pa sta se na Brdu pri Kranju srečala naš pisatelj in njegov francoski vrstnik St phane Hessel, diplomat in publicist, avtor svetovne uspešnice Dvignite se!, uporniškega manifesta za 21. stoletje (v slovenščini izšel pri založbi Sanje). Kaj ju druži, kaj imata skupnega tržaški Boris in pariški Štefan? Veliko. Najprej to, da sta oba živi priči prelomnih dogajanj v 20. stoletju, Pahor jih je avgusta dopolnil 98, Hessel jih bo oktobra 94. Oba sta se dejavno uprla fašizmu in nacizmu, ugotovila sta, da sta bila nekaj časa celo v istem taborišču Mittelbau-Dora. "Presrečen sem, da sem našel tovariša, ki je bil v istem taborišču kot jaz in ima deloma isto usodo, kot je bila moja, s to razliko, da je bil on tako pogumen, da je skočil z vlaka in ni prišel v Bergen-Belsen," je veselo priznal Pahor. Nakar je izpostavil še njuno miselno dvoedinost: "Kot drugo pa se, ne da bi se poznala, strinjava v tem, kaj naj bi bila Evropa po 20. stoletju. Po tem, kar je izkusila, posebej nesvobodo pod fašizmom, nacizmom in deloma pod komunistično diktaturo, bi se morala vesti povsem drugače, kot se vede. Zdaj sem mu tudi rekel, naj mi oprosti, a jaz sem to že leta 1967 poudaril v knjigi Nekropola. Mislim, da sva se tukaj našla tako v letih in mišljenju kot tudi v tem, kar pričakujeva od Evrope."

Naša dva moža torej nista le nekakšna veterana ("živa fosila"), ampak s posredovanjem svojih (pre)izkušenj tudi nekaj sporočata, nekaj, kar šteje zdaj. "Uporniško gibanje je vzniknilo iz jeze. Mi, veterani odpora in oboroženih sil Svobodne Francije, mlade rodove pozivamo, naj živijo in posredujejo dediščino odporniškega gibanja in njegovih idealov naprej. Kličemo jim: prevzemite štafeto, razjezite se! Odgovorni v politiki, gospodarstvu, intelektualci in celotna družba se ne smejo predati niti se pustiti prepričati sedanji mednarodni diktaturi finančnih trgov, ki ogroža mir in demokracijo." Tako Hessel, ki še zdaleč ni le obujevalec spominov tipa "Še pomnite, tovariši?", ampak hudo aktualni kritik slabih strani globalnega kapitalizma. "Produktivistično razmišljanje, ki se je razvilo na Zahodu, je pahnilo svet v krizo, iz katere se je treba izviti z radikalnim odmikom od strategije kopičenja 'vedno več', tako na finančnem področju kot tudi v znanosti in tehniki. Skrajni čas je, da prevladajo skrb za etiko, pravičnost in trajnostno ravnovesje. Kajti zdaj nam grozijo mnogo hujše stvari. Lahko se zgodi, da se bo zaradi njih končala človeška pustolovščina na planetu, ki bi utegnil postati neprimeren za življenje ..."

Njuno sporočilo je res "dvoedino", razlika je predvsem v načinu sporočanja. Hessel je napisal zelo aktualni manifest, Pahor pa je svoje sporočilo "skril" v svojo prozo, zlasti v roman Nekropola. Ponosni smo lahko, da se je srečanje teh dveh pričevalcev-opominjevalcev zgodilo na Gorenjskem. O tem so poročali mediji. Mi pa lahko to medijsko sporočilo v sebi nadgradimo. Najprej tako, da preberemo obe deli, Pahorjevo Nekropolo in Hesslov manifest. Predvsem pa tako, da se tudi dejavno ravnamo po njunih zgledih, da se, kadar je treba, razjezimo in v tej jezi tudi kaj storimo. Hessel: "Vsem in vsakomur posebej med vami želim, da bi imeli vzrok za jezo. To je nekaj dragocenega. Kadar človeka nekaj razjezi, tako kot je mene razjezil nacizem, postane bojevit in močan ter ukrepa."

Vaš razgled

Kam ta dva na sliki potiskata prikolico za kampiranje, ne vemo in nas tudi ne zanima, vemo pa, da takšna slika napoveduje konec dopustov in naznanja jesen, ko bo prikolice treba pospraviti. C. Z. / Foto: Gorazd Kavčič

V vročih dneh poznega poletja je napis na pročelju škofjeloške upravne enote o snegu, ki grozi s strehe, prav komičen. Res pa tistim, ki se ob vsakodnevnih prometnih konicah zataknejo v pločevinasti gneči v ožini na Poljanski cesti, medtem ko čakajo na dograditev poljanske obvoznice v letu 2013, ni prav veliko do smeha. D. Ž. / Foto: Gorazd Kavčič

Tekstilni delavci na fotografijah

Zgodbe muzejskih predmetov

Mag. Monika Rogelj

Za zgodovino celotnega 20. stoletja so fotografije zelo pomemben dokument časa, zato temu gradivu posvečamo posebno pozornost. Med drugim v muzejski fototeki hranimo tudi fotografije iz časa velike tekstilne stavke, ki je razburkala življenje v Kranju poleti leta 1936.

V dvajsetih in tridesetih letih 20. stoletja se je Kranj razvil v drugo največje središče slovenske tekstilne industrije. V novih tovarnah so našli delo mladi ljudje iz okoliških vasi, kmečki delavci, bajtarji in kajžarji, pa tudi kmečki sinovi in hčere, ki so v tovarnah videli boljši in hitrejši zaslužek. Sredi 30. let je bilo v Kranju zaposlenih več kot štiri tisoč delavcev in so postali pomemben del življenja mesta in okolice. Seveda so se pojavili tudi novi socialni problemi. Večina delavcev je bila nekvalificiranih, zato so bili njihovi osnovni zaslužki nizki, plačo so si lahko zvišali le s pridnim delom in z nadurami. Mezde so se gibale med 2 in 6 dinarji na uro, ženske so dobivale skoraj polovico manjšo plačilo. Veliko delavcev se je z nizkimi zaslužki težko preživljala, še posebej če so imeli družino.

Pogajanja za novo kolektivno pogodbo za vso tekstilno panogo leta 1936 so bila neuspešna. Zato so na pobudo komunistov in naprednih delavskih zaupnikov 20. avgusta v tovarni Jugočeška, tik pred začetkom popoldanske izmene, delavci ustavili stroje, sledili so jim v Jugobruni in Intexu. Z nenapovedano stavko in zasedbo tovarn so hoteli izsiliti nadaljevanje pogajanj in zvišanje plačil za vse tekstilce. V naslednjih dneh so se stavki pridružili tudi tekstilci v drugih slovenskih mestih.

V času stavke so delavci ves čas živeli v zasedenih tovarnah. Stavkovni odbori so skrbeli za red, organizirali so stavkovne straže, prehrano, imeli so zborovanja, kulturne prireditve in tudi maše. Stavka je imela velik odmev v časopisju in podporo javnosti. Delavci so najdlje vztrajali v Kranju in so bili s posredovanjem policije 16. septembra pregnani s tovarn. Nova kolektivna pogodba pa je določala celo nižje tarifne postavke kot so bile pred stavko.

Med kranjskimi tekstilci je bila več kot polovica žensk. Delavke v Jugobruni med enomesečno stavko, avgusta in septembra 1936. / Fototeka Gorenjskega muzeja

GORENJSKI MUZEJ

razuedrila GG

PRILOGA GORENJSKEGA GLASA

Bil je piknik ... Več na strani 28/ Foto: Marija Volčjak

GLASOV ODER

ROMANIN AKUSTIČNI POP ART S PRIDIHOM

Nova pesem Romane Krajnčan Manjka mi, manjka napoveduje tudi izid njenega novega istoimenskega albuma.

22

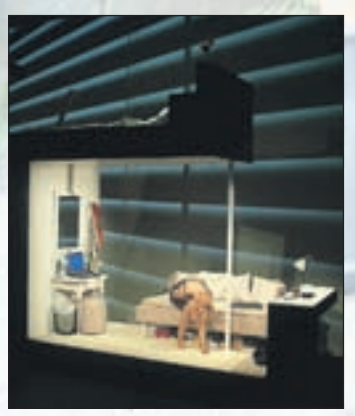

KULTURA

ZA ZAČETEK PO E-POŠTI

Prva premiera v letošnji sezoni v Prešernovem gledališču bo usmerjena Proti severnemu vetru. Tak je namreč naslov romana avstrijskega avtorja Daniela Glattauerja, ki je postal svetovna uspešnica.

23

LJUDJE

PIKNIK Z RAFTANJEM

Prejšnji petek smo se sodelavci Gorenjskega glasa že tretje leto zapored po službi dobili na prostoru za piknik Tina Raft v Radovljici. Skupaj z malce okrnjeno ekipo Mercatorja smo se najprej podkrepili z divjačinskim golažem ...

28

PETEK_16. 09. 2011

GLASOV ODER, KINO

V nedeljo Slovenska popevka

Slovensko popevko boste lahko spremljali v nedeljo ob 20. uri na Televiziji Slovenija, prenašal pa jo bo tudi radio. Letos bo njen gostitelj **Sašo Hribar,** prisluhnili pa boste lahko **Boštjanu Dermolu, Matjažu Jelenu, Nuški Drašček, Bilbi, Rudiju Bučarju, Lei Likar, Coleju Morettiju, Regini, Aniki Horvat, Slavku Ivančiču, Samu Budni in Marku Vozlju.** Med glasovanjem bodo oder popevke zavzeli Neisha, Alya, Severa Gjurin, Murat & Jose, pripravljajo pa še presenečenje. V spremljevalnem programu bo nastopila tudi Darja Švajger, ki je lani prejela veliko nagrado strokovne žirije. **A. B.**

Sobotne noči z novo oddajo 33/45

V soboto na male ekrane prihaja nova glasbena oddaja 33/45, sobotna glasbena noč. Oddaja, ki bo v program uvrstila posnetke odmevnih koncertov domačih glasbenikov in glasbene dokumentarne filme, bo na sporedu vsako soboto ob 23. uri na 2. programu Televizije Slovenija. Ime oddaje 33/45 predstavlja 33 in 45 obratov na minuto, ki so značilni za gramofonske plošče. Te so bile prvi tehnološki izdelek, namenjen reprodukciji glasbe za osebne potrebe, in so prevladovale večino 20. stoletja, popularnost pa je upadla konec 80. let s prevlado digitalnih zvočnih medijev.
Prvo sobotno glasbeno noč bomo lahko spremljali posnetek koncerta **Novi rock 3.0.** Novi rock je bila namreč v letih od 1981 do 2000 prireditev, ki je krojila zgodbo slovenskega rocka. Takrat je bil Novi Rock splošno priznani rockovski festival v Ljubljani, ki je slovenskemu in jugoslovanskemu občinstvu med leti 1981 in 2000 ponujal najnovejše trende popularne domače in tuje glasbe.

Nieti na Novem rocku 3.0. / Foto: Matic Zorman

ROMANIN AKUSTIČNI POP ART S PRIDIHOM

Nova pesem Romane Krajnčan Manjka mi, manjka napoveduje tudi izid njenega novega istoimenskega albuma.

Alenka Brun

Gorenjska glasbenica **Romana Krajnčan** se vrača na glasbeno sceno z novim projektom, ki združuje dve njeni veliki ljubezni - ples in glasbo. Manjka mi, manjka pa je prva pesem z novega, istoimenskega albuma, ki je v nastajanju. Besedilo za omenjeno skladbo je napisala priznana slovenska pesnica Bina Štampe Žmavc, avtor glasbe in aranžmaja za Manjka mi, manjka pa je Lojze Krajnčan.

Romanino ustvarjanje je tokrat nova, malce 'drugačna' glasba. Po njenih besedah se skladbe uvrščajo v tako imenovani 'akustični pop art', s pridihom šansona, jazza in klasične glasbe. Gre za novo, še nerazvito glasbeno področje, ki dopušča veliko kreativnosti in notnega poigravanja.

Foto: arhiv Dallas

Vzporedno z novim albumom pa nastaja tudi predstava. Po uspešnem muzikalu Ljubim te - spremeni se! Romana nadaljuje z združevanjem petja, plesa in igre. Glasbeno-plesni šov bo humorna, ganljiva pripoved, s katero se lahko poistoveti prav vsak, saj je tematika čisto življenjska. Ženske teme, odnosi, ljubezen, moralna odgovornost, navade, razvade in druge male sladkosti, ki nam popestrijo vsakdan. Premiero bo predstava doživela konec oktobra, skupaj z izidom novega albuma.

Pirfest v Preddvoru

Ta konec tedna bo v Preddvoru pod velikim šotorom na dvorišču stare Jelovice potekal **Pirfest - Preddvor 2011,** ki prinaša dva večera odlične glasbe in bogate kulinarične ponudbe. V petek zvečer bo ob 21. uri nastopila skupina **Pop Design,** v soboto pa ob 20. uri **Mladi Dolenjci, Skater in Veseli Svatje. A. B.**

Moveknowledgment v Škofji Loki

V soboto bo škofjeloška Rdeča Ostriga zvečer po deseti uri gostila koncert slovenske skupine **Moveknowledgment** ob izdaji njihove nove plošče Pumpdown. **A. B.**

Narodnozabavni vikend z Veselimi Begunjčani

Veseli Begunjčani so se ves avgust pripravljali na narodnozabavni vikend pod šotorom, v Krpinu pri Begunjah, kjer se bo med petkom in nedeljo, **16. in 18. septembrom,** precej zabavalo in plesalo. V petek bodo za ples skrbeli Veseli Begunjčani, gost večera bo **Stanko Petrič** z ansamblom; v soboto bodo poleg njih nastopili še **Krain Baby** iz Madžarske, pa **Veseli Svatje,** za zaključek pa bo poskrbel ansambel **Saša Avsenika**; nedelja pa se bo začela že v opoldanskih urah - na odru pa se bodo zvrstili **Gorenjski kvintet, ansambel Roberta Zupana, Mladi korenjaki, Gašper s prijatelji, Ognjeni Muzikanti** in še enkrat sobotni gostje z Madžarske. **A. B.**

KINO SPORED

PLANET TUŠ KRANJ

Petek, 16. 9.
16.00, 17.00, 18.20, 19.20, 20.40, 21.40, 23.00, 23.59
JOHNNY ENGLISH 2
18.30, 21.00, 23.30
TA NORA LJUBEZEN
16.50, 19.10 OSKRBNIK
20.35, 23.05 BREZ POVRATKA 5, 3D
21.25, 23.35 HUDA UČITELJICA
16.10 SMRKCI, sinhroniziran
15.50, 18.15
SMRKCI, 3D, sinhroniziran

Sobota, 17. 9.
11.20, 12.20, 13.40, 14.40, 16.00, 17.00, 18.20, 19.20, 20.40, 21.40, 23.00, 23.59 JOHNNY ENGLISH 2
18.30, 21.00, 23.30
TA NORA LJUBEZEN
12.00, 14.30, 16.50, 19.10
OSKRBNIK
20.35, 23.05 BREZ POVRATKA 5, 3D
21.25, 23.35 HUDA UČITELJICA
11.30, 13.50, 16.10
SMRKCI, sinhroniziran
13.20, 15.50, 18.15
SMRKCI, 3D, sinhroniziran

Nedelja, 18. 9.
11.20, 12.20, 13.40, 14.40, 16.00, 17.00, 18.20, 19.20, 20.40, 21.40
JOHNNY ENGLISH 2
18.30, 21.00 TA NORA LJUBEZEN
12.00, 14.30, 16.50, 19.10
OSKRBNIK
20.35 BREZ POVRATKA 5, 3D
21.25 HUDA UČITELJICA
11.30, 13.50, 16.10
SMRKCI, sinhroniziran
13.20, 15.50, 18.15
SMRKCI, 3D, sinhroniziran

Ponedeljek, 19. 9.
16.00, 17.00, 18.20, 19.20, 20.40, 21.40 JOHNNY ENGLISH 2
18.30, 21.00
TA NORA LJUBEZEN
16.50, 19.10 OSKRBNIK
20.35 BREZ POVRATKA 5, 3D
21.25 HUDA UČITELJICA
16.10 SMRKCI, sinhroniziran
15.50, 18.15
SMRKCI, 3D, sinhroniziran

Organizatorji filmskih predstav si pridržujejo pravico do spremembe programa.

SRBSKO KULTURNO-PROSVETNO DRUŠTVO SVETI SAVA KRANJ, ZLATO POLJE 2 A, KRANJ

KULTURA

ZA ZAČETEK PO E-POŠTI

Prva premiera v letošnji sezoni v Prešernovem gledališču bo usmerjena Proti severnemu vetru. Tak je namreč naslov romana avstrijskega avtorja Daniela Glattauerja, ki je postal svetovna uspešnica.

Igor Kavčič

V novi gledališki sezoni zares bogat repertoar Prešernovega gledališča bo svojo prvo "izdajo" doživel v soboto, ko bo na sporedu prva letošnja premiera, odrska priredba romana *Proti severnemu vetru* avstrijskega avtorja Daniela Glattauerja. Roman je velika svetovna uspešnica, preveden je v petintrideset jezikov, posebej na nemško govorečem območju pa po dramatizaciji posegajo številna gledališča. "To je ljubezenska zgodba o osvajanju, zaljubljanju, o tem, kako se dva poskušata najti, a se bojita soočiti v realnosti. V njunem primeru pa govorijo besede, ki povedo več kot konkreten stik ali dotik," o besedilu razmišlja Marinka Poštrak. Eden od glavnih razlogov za uspeh romana je prav njegova zunanja forma, saj je celoten roman zapisan v elektronski pošti, ki nastaja skozi razvijajoče se virtualno razmerje med dvema neznancema. Ista oblika predstavlja za gledališče in še posebej igralca izziv, saj se gledalcem podaja tisto, kar si slika le domišljija.

En oder, tri sobe, dva igralca, množica elektronskih pošt. V glavnih vlogah Vesna Pernarčič in Rok Vihar / Foto: Mare Mutić

Prvič v Prešernovem gledališču režira Alen Jelen. "Uprizarjati roman, ki je velika uspešnica, je zelo zahtevno delo. Večina gledalcev je namreč roman prebrala," je dejal Jelen: "Zato se mi je pri snovanju predstave vseskozi zdelo zelo pomembno, da poskusimo čimbolj korektno uprizoriti to, kar se v njem dogaja. Temu smo prilagodili tudi izbiro obeh igralcev, tako po letih, igralskem fizisu in psihi. Lahko potrdim, da imamo čudovit igralski par." V kranjski teater se kot gost vrača njegov nekdanji član Rok Vihar: "Počutim se, kot da iz Kranja nisem nikoli odšel. Kranjsko gledališče je nek moj čustveni ventil, tu sem preživel svoja najlepša ustvarjalna leta." V nadaljevanju je povedal, da gre za tekstovno zelo zahtevno predstavo, v kateri je podoživljanje trenutkov, ki si jih imel pri branju romana, nemogoče. "Gledališče je pač povsem drug medij," se Roku pridružuje soigralka Vesna Pernarčič: "Na odru sva dva igralca, ki vseskozi med seboj "komunicirava" z monologi in nimava stika drug z drugim, kar je v gledališču zelo neobičajno. V predstavi je kar dvainštirideset prizorov."

"Prešernovo gledališče Kranj običajno glede na razpoložljiva sredstva pripravi štiri premiere. V letošnji sezoni je tako *Proti severnemu vetru* dodatna premiera, ki je dobila priložnost prav zaradi koprodukcije z Mestnim gledališčem Ptuj," je povedala **Mirjam Drnovšček**, direktorica Prešernovega gledališča, **Peter Srpčič**, direktor Mestnega gledališča Ptuj, pa je dodal, da so se v letošnji sezoni zavestno odločili za več koprodukcij, njihovo gledališče pa je kot koproducent zanimivo za druga slovenska gledališča, saj predstave na ta način dosežejo večji krog občinstva. "Verjamem v predstavo in ji napovedujem vsaj sto ponovitev."

INTERAKCIJA ČASOV V ŠKOFJI LOKI

V četrtek so v Galeriji Ivana Groharja v Škofji Loki odprli slikarsko razstavo del akademika Jožefa Muhoviča, ki bo na ogled do 2. oktobra.

Samo Lesjak

Razstava, katere del bo na ogled tudi v zbirkah Loškega muzeja Škofja Loka, nosi ime Interakcija časov. Gre za osmo samostojno razstavo umetnika **Jožefa Muhoviča**, ki je dejaven tudi na teoretskem in izobraževalnem področju umetnosti, saj je od leta 1998 dalje redni profesor za likovno teorijo na Akademiji za likovno umetnost in oblikovanje Univerze v Ljubljani. Ukvarja se s slikarstvom, grafiko in kiparstvom, objavlja pa tudi razprave in članke s področja likovne teorije, estetike in filozofije umetnosti.

Na solidno obiskanem odprtju razstave ga je predstavila kustodinja razstave **Barbara Sterle Vurnik**, ki pravi, da je Muhovičevo slikarstvo že od nekdaj prežeto z bivanjskimi vprašanji in položajem človeka v njegovem obdajajočem svetu. "Muhovičeva izrazito kontekstualno naravnana dela se nenehno povezujejo z okoljem, iz katerega rastejo. Umetnik velja za filozofsko naravnanega slikarja, ki preko slikarskega jezika, zanj najbolj avtentičnega človekovega izraza, razgrajuje lastne izkušnje sveta." Avtor skuša preko svojih del vzbuditi pozornost tudi pri gledalcu, ki mu ponudi možnost razmisleka o svojem lastnem položaju v prostoru - pa tudi v času. Časovno komponento je namreč umetnik izrazil s postavitvijo dela same razstave v prostorih muzeja, ki predstavlja ohranjevalca preteklega, zgodovinskega spomina. Gledalec na ta način lahko začuti preplet preteklosti in sedanjosti, dveh časov, ki se odpirata v tretjega - prihodnost: tja, kjer bodo živele tudi slikarske umetnine Jožefa Muhoviča.

Umetnika Jožefa Muhoviča je predstavila kustodinja Barbara Sterle Vurnik. Med njima direktorica Loškega muzeja Jana Mlakar. / Foto: Kaja Smole

KRANJ

Kabareté Simplozij

Danes, v petek, 16. septembra, ob 20. uri bo v Hiši Layer predstava Andreja Rozmana Roze Kabareté Simplozij. To je predstava v predstavi, variete, sestavljen iz niza gledaliških točk in songov, ki je postavljen v okvir tekmovanja za izbor pesmi večera, na katerem se s hitrimi in učinkovitimi menjavami Roza spremeni v številne, popolnoma različne like. **I. K.**

TRŽIČ

Pogovor z Bojanom Knificem

V torek, 20. septembra, ob 19. uri bo v okviru torkovih večerov v Knjižnici dr. Toneta Pretnarja srečanje s Tržičanom dr. Bojanom Knificem, strokovnjakom s področja folkloristike. Predstavili bodo njegovo najnovejše delo, knjigo z naslovom *Folklornikom s(m)o vzeli noše: kostumiranje folklornih skupin - med historično pričevalnostjo in istovetnostjo*. Predstavitev bo popestrena s powerpoint projekcijo. **I. K.**

REPEN

Fotografije Marka Aljančiča v zamejstvu

Danes, v petek, 16. septembra, bodo ob 19.30 v Kraški hiši v kraju Repen v Italiji odprli razstavo fotografij Marka Aljančiča (1933-2007). Gre za sodelovanje Kabineta slovenske fotografije pri Gorenjskem muzeju in Zadruge Naš Kras. **I. K.**

JEZERSKO

Ustanovili medgeneracijsko društvo Kočna

Na Jezerskem so ustanovili Medgeneracijsko društvo Kočna Jezersko, ki bo razvijalo interesne dejavnosti, ki povezuje jo več generacij. "Zelo bomo veseli, če bodo starejši pripravljeni deliti izkušnje z mlajšimi generacijami," o novem društvu pove **Mija Murovec.** Predsednica društva bo **Nevenka Piskernik.** Že to nedeljo, 18. septembra, ob 19. uri vabijo na literarni večer v dvorano Korotan, kjer bodo svoje pesmi predstavile znana pesnica Neža Maurer in nekatere domačinke: Maruša Piskernik, Lonca Šavs, Milica Robnik in Mija Murovec. **D. Ž.**

RETEČE

Koncert Bisernice ob izdaji zgoščenke

KUD Janko Krmelj Reteče - Gorenja vas in tamburaška skupina Bisernica - veterani vabijo na promocijski koncert ob izdaji zgoščenke "Tamburica zapoj". Koncert bo v soboto, 17. septembra, ob 19. uri v Kulturnem domu Reteče. Kot gostje bodo nastopili Kvintet Dori in Suha špaga. **M. B.**

10 % popust za naročnike GG

Naročniki, ki se boste odločili za počitnice s Kompasom, boste z odrezkom naročniške številke deležni 10-odstotnega popusta pri naslednjih aranžmajih:

ŠIBENIK
Hotel Jure 4*, polpenzion
Že od 44 EUR/os/dan
2+1 otrok do 12. leta brezplačno, 2+2 dva otroka do 12. leta brezplačno.
Minimalno število nočitev: 3
Možnost letalskega prevoza.

TROGIR
Hotel Medena 3*, polpenzion
Že od 29 EUR/os/dan
2+1 otrok do 7. leta brezplačno, 2+2 dva otroka do 7. leta brezplačno.
Minimalno število nočitev: 5
Možnost letalskega prevoza.

OTOK KRK, PUNAT
Hotel Park 3*, all inclusive + tt
Že od 36 EUR/os/dan
Dva otroka do 7. leta brezplačno.

MEDULIN
Hotel Holiday 3*, all inclusive + tt
Že od 34 EUR/os/dan
Otroci do 12. leta 50 % popust.
Minimalno število nočitev: 3

Informacije in prijave:
Kompas Kranj, Slovenski trg 6, tel.: 04/20 14 261
Kompas Škofja Loka, Kapucinski trg 8, tel.: 04/51 11 770

www.gorenjskiglas.si

KOMPAS HOLIDAYS Gorenjski Glas

PRAZNOVANJA

Janko in Malči Meglič leta 1961... /Foto: arhiv zakoncev Meglič

HRIBI, GLASBA IN IZLETI

Janko in Malči Meglič iz Tržiča praznujeta petdeseto obletnico poroke. Častitljivo obletnico bosta slavnostno obeležila prav na današnji dan.

Alenka Brun

Janko je bil 30. avgusta star sedemdeset let, njegova soproga je leto dni mlajša. Rojen je bil v Lomu pod Storžičem, Malči pa prihaja iz Celja. Ko je bila stara deset let, se je preselila k stricu in teti, ki sta bila brez otrok, v Bistrico pri Tržiču.

Megličeva sta se spoznala v Peku, kjer je Janko delal osemnajst let, potem je nadaljnjih osemnajst preživel v Predilnici, upokojitev pa dočakal pri Varnosti. Malči je upokojitev dočakala v Peku.

Poročila sta se 9. septembra 1961, čez devet dni pa je mladi ženin že odšel na služenje triletnega vojaškega roka, v mornarico v Pulo, vendar so ravno v tistem času skrajšali rok na dve leti.

Na začetku sta živela v Bistrici, leta 1965 pa sta se preselila v blok, v katerem živita še danes in upata, da bosta na Zelenici še dolgo.

Oba izhajata iz delavskih družin. Pri Megličevih je bilo sedem otrok, Janko je bil rojen drugi po vrsti, bratje so imeli le eno sestro in še vsi so živi; medtem ko so bili pri Krajncevih v Celju štirje otroci - dva brata in dve sestri, kjer pa se je Malči rodila kot najmlajša, drugi so danes že pokojni. Tudi sama imata hčerko Darjo in sina Boštjana, ter štiri vnuke. Darja ima z možem Smiljanom Gašperja in Nežo, Boštjan pa z ženo Tinko Evo in Jaka.

Megličeva nista nikoli imela avtomobila in ga verjetno zato niti ne pogrešata. Prevozno sredstvo sta bila morda kolo ali motor. Je pa njuno življenje polno dogodkov kot tudi dogajanja. Udeležujeta se planinskih izletov, se velikokrat odpravita na Dobrčo, sploh Janka vse življenje spremljata glasba in šport. Aktiven je v Planinskem društvu Tržič, pri tržiških upokojencih, poje pri pevskem zboru Društva upokojencev Tržič, v mladih letih pa je igral pri različnih ansamblih. Kar petindvajset let se je ljubiteljsko ukvarjal z glasbo. Igral je kontrabas, baskitaro in trobento. Ima pa še en konjiček: planinsko fotografijo. V sosednji Avstriji je za svoje delo prejel tudi že kakšno nagrado.

Malči z nasmehom in ponosom pove, da se je odločila in se najprej pri štiridesetih naučila smučati, potem pa pri petinšestdesetih še plavati. Redno obiskuje hrib Kamnek in do 1. decembra ima še čas, da ga obišče stokrat. Trenutno je pri številki sedeminsedemdeset. Njena vedoželjnost jo je vodila tudi na računalniški tečaj za upokojence, kjer se je pod budnimi očmi mentorice Dine naučila veliko. Danes 69-letnica obvlada tudi program PowerPoint. Prav na današnji petek pa bosta zakonca Meglič svojih petdeset let skupne življenjske poti proslavila s prijatelji in sorodstvom v tržiški Restavraciji Raj, planinski prijatelji in oskrbnika koče na Dobrči Jana in Milan pa so ju že v nedeljo prijetno presenetili. Megličeva se že takoj prihodnji teden odpravljata v Črno goro, sploh pa veliko potujeta z upokojenci, hodita z njimi na izlete, če pa se le da, se vsako leto odpravita tudi za kakšen teden na Roglo smučat.

... in danes. / Foto: AB

Mladoporočenci

V Kranju so se 10. septembra poročili Amel Adrović in Melita Gregorčič ter Jovica Jović in Valentina Hudolin, v Predvoru Igor Šavs in Mojca Ješe, na Zgornji Beli David Špehar in Ana Šifrer, **v Škofji Loki** Boris Kejžar in Katja Lotrič, Blaž Žebovec in Marjanca Štravs, Simon Potočnik in Teja Štalec, Matej Šifrer in Katarina Žan ter Vladimir Adam in Brigita Kranjc, **v Kranjski Gori** Miloš Makivić in Irena Mihalić, **na Jesenicah** pa Primož Avguštin in Urška Valančič.

Novorojenčki

Na Gorenjskem je v dneh od prejšnjega do tega četrtka na svet prijokalo 53 novih prebivalcev. **V Kranju** se je rodilo 20 deklic in 22 dečkov. Najlažja je bila deklica z 2650 grami, najtežjemu dečku pa je tehtnica pokazala 4720 gramov. **Na Jesenicah** je prvič zajokalo 8 deklic, med njimi tudi sestrici, in 3 dečki. Najlažja in najtežja sta bili deklici, prva je tehtala 2280, druga pa 4250 gramov.

Nevestina poročna obleka je bila taka, kot si je želela, šopek pa iz rumenih vrtnic. / Foto: Matic Zorman

OMOŽILO SE JE GLASOVO DEKLE

Prvo soboto v septembru sta se poročila Katja Novak (27) z Jame pri Mavčičah in Toni Čebron (36) iz Podljubelja.

Alenka Brun

Katja Novak je tista deklica, ki se vam smehlja z oglasov in reklamnega panoja naše hiše s časopisom Gorenjski glas v roki, le da se sedaj že kakšen teden piše Čebron. Ravno naša fotografinja Tina Dokl je bila med glavnimi 'krivci', da je Katja spoznala svojo ljubezen, danes njenega moža, znanega tržiškega fotografa **Tonija Čebrona.** Katja je že dalj časa doma v kozmetiki, zadnje čase pa jo srečujemo tudi v Tonijevem fotografskem studiu v Tržiču, mladoporočenca pa živita v Podljubelju.

Priprave na poroko so bile stresne, vendar ni bilo prehudo, pove nevesta. Zadnji mesec sta Čebronova vsak dan za njun dan kaj postorila in zato so bili že ti dnevi za Katjo vsak zase po svoje lepi.

Katja in Toni sta se slikala že pred poroko v Benetkah in v ateljeju v Cerknici, tako da je bila Katja poročne obleke na svoj dan že dodobra navajena.

In potem je prišla prva sobota v septembru. Poroka je bila kar velik dogodek, saj se je civilnega obreda udeležilo veliko sorodnikov, prijateljev in sodelavcev, pa tudi cerkev je bila kasneje polna znancev in sovaščanov, zvečer pa so se jima pridružili na poročni zabavi še prijatelji. Razen cerkvenega obreda, ki je bil v Križah pri Tržiču, kjer sta Katja in Toni izrekla svoji zaobljubi in jima je zapel tudi domači cerkveni zbor, je večina poročnega dne potekala na Brdu pri Kranju - od slikanja, do kosila v Koči Jezero, vožnje s kočijo, civilnega obreda na Otočku 1, večerje in kasneje večerne zabave v dvorani Heros, za kar so poskrbeli na Brdu in mladoporočenca navdušili, sploh z izvedbo detajlov, kot sta okrasitev avta in dobra poročna torta. Za povabljene in vse okuse pa je zvečer skrbela skupina Mambo Kings. Ob polnoči sta mladoporočenca najprej razrezala poročno torto, potem pa še dve: eno za Katjin rojstni dan, ki je ravno dan pred poroko dopolnila 27 let, in eno za uspešnih osemnajst let Tonijevega dela v fotografiji. Po končani večerni zabavi sta mladoporočenca prespala v predsedniškem apartmaju na Brdu.

Katja še smeje doda: " In ... Zjutraj sva bila poročena."

HUMOR, RAZVEDRILO

PESEM IN KUBASA, OH KUKO TO SK'P PASA

Medtem ko bodo prihodnji teden svetniki v kranjskem mestnem svetu razpravljali o ideji, da Kranj dobi tudi naziv mesta kranjske klobase, so pristojni arhitekti, urbanisti in urejevalci prostora že pripravili osnutek aneksa k Prešernovemu spomeniku pred po pesniku imenovanim gledališčem.

Mali Brat

Monumentalni spomenik pred Prešernovim gledališčem je po temeljiti restavratorski obnovi "zaživel" v svoji stari slavi. "Mat'r, je dober. Taprav desc," so bili enotnega mnenja mimoidoči, kljub temu pa se je večini zdelo, da našemu velikemu pesniku vendarle nekaj manjka. In so kranjski modreci različnih poklicev, glasbenih usmeritev in konfekcijskih številk razmišljali, razmišljali ... in ničesar domislili. Nakar se pred dnevi pojavi hvale vredna ideja, naj Kranj poleg nazivov Prešernovo mesto, Univerzitetno mesto, mesto športa in podobno, dobi še nov naziv: Kranj, mesto Kranjske klobase. Kranjske kakopak z veliko začetnico. O ideji in z zanimivimi zgodovinsko in z aktualno podjetnostjo podkovanimi predlogi bodo o novem nazivu za gorenjsko prestolnico premlevali na seji kranjskega občinskega sveta prihodnji teden. Kljub temu da zadeva danes, ko to pišemo, še ni dorečena, bržkone jo bodo svetniki ob konkretnem prigrizku tudi z večjim veseljem dorekli, pa so pristojni arhitekti, urbanisti in urejevalci prostora že pripravili nov predlog združevanja nazivov Prešernovo mesto in mesto Kranjske klobase.

Fotomontaža: Schwabingen

Mali brat vam tokrat ekskluzivno predstavljam osnutek aneksa k Prešernovemu spomeniku pred istoimenskim gledališčem v Kranju (glej fotografijo). Glede na to, da je bronasti pesnikov kip imel tako rekoč še "proste roke", so se snovalci aneksa odločili, da polovičko kranjske klobase (odslej Kranjske klobase) namestijo kar pesniku v roke. Avtorji aneksa k spomeniku so že pripravili tudi računalniško simulacijo, kako bi bil kip videti. Menda bo klobasa narejena po vzorcu kranjske klobase, večkratne slovenske prvakinje, razlika bo le v tem, da ne bo mesena, ampak prav tako iz brona, a ustrezno obarvana v naravne barve klobase. Če dobro pogledate fotografijo, je prav klobasa tista, ki je še manjkala našemu Prešernu. Zdaj je popoln.

Menda se je nekoč Franc Jožef ustavil v gostilni blizu Kranja, kjer mu niso imeli ponuditi drugega kot navadno klobaso. Ko jo je pokusil, je navdušeno dejal: "To pa ni navadna, ampak Kranjska klobasa! (Kranjska z veliko začetnico)". Prepričani smo, da bo kakšen novodobni cesar (beri predsednik ali pa vsaj lastnik kakšne velike korporacije) šel skozi Kranj mimo Prešernovega gledališča in dejal: "To pa ni navaden pesnik France, ampak je dohtar s klobaso." A lahko dobim še malo senfa in dva kosa kruha zraven?

Za vonjem sivke in še čez (5)

ZA PRIHODNJIH DVAJSET LET

Saj je fino poganjat se po zabaviščnem parku, a ne cel dan. Pri teh letih?

Igor Kavčič

Najbolj uživava midva in seveda oba otroka," je v dnevnik iskreno zapisala Darja. Mož in žena v zrelih letih sta želela poskusiti vse, in glej ga vraga, za nekatere "adrenalince" z lahkoto prepričala tudi katerega od nas. Moram omeniti še prosti pad. Ta je še posebej zanimiv in človek sprva pomisli, da je tudi ob kakšni situaciji uporabna izkušnja, a mi že v drugi minuti misli pristanejo na realnih tleh. Če bi v resničnem življenju prosto padal kakih dvajset do trideset metrov, bi se dol' spodaj na ravnem tudi prosto spacal. Tu v Gardalandu pa prosti pad, zadeva se imenuje "space vertigo", kar bi lahko prevedli v veselo vrtoglavico, človek z lahkoto preživi brez večjih posledic. Jasno v miže. Namreč, varno pripet v sedežu poleg "sojunakov" padeš dol, še preden razmisliš, ali ti je tega sploh treba. Ko smo teden dni kasneje opazovali pogumneže, ki so v francoskem Verdonu skakali "bungee jumping" z mosta kakih petdeset metrov v globino, smo bolj ali manj ugotavljali, da gardalandski prosti pad ni bil nič posebnega.

Foto: Dr. Slavc

Takole smo se nastavljali pred vhodom v zabaviščni park.

Mnogo prijetneje je bilo posedanje v enem izmed lokalov znotraj parka, kjer sta hrana in pijača sicer primerno dragi, je pa zato pravi užitek opazovati ljudi, ki se zabavajo po parku. Ta je pripeljal svoje najstniške otroke, drugi punco in njeno sestro, tretja, Čeha v šestdesetih letih, pa sta tekala za mularijo, bržkone njunimi vnuki. Še zdaj pa mi ni jasno, kako je moč vsaj v enem od treh poskusov zadeti koš s treh metrov, če pa je bila košarkarska žoga videti večja kot obroč, skozi katerega naj bi jo spravil. Ah, saj to je nemogoče zadeti, ko pa sem videl nekega mulata z dredi, kako si je priboril nagrado, dvometrskega plišastega morskega psa (mogoče delfina), sem rekel le še "svašta". Kljub temu pa smo se morali na koncu strinjati z mislijo - saj je bilo fino, ampak da bi se cel dan preganjal po vseh teh vlakih, vzponih, spustih in padcih po parku, pa vseeno ni več fora pri teh letih ... A potovanje s spačkom pri teh letih pa je fora?

TA JE DOBRA

Brez vrečke

Moški v lekarni: "Kondome, prosim".
Lekarnarica: "A dam vrečko zraven?"
Moški: "Ne ni treba. Ni tolk grda".

Dobra in slaba novica

Pride narkoman k zdravniku: "Doktor, imam dve novici, eno dobro in eno slabo. Dobra je, da sem pustil drogo."
"To je pa super. Katera pa je slaba novica?"
"Ne vem, kje sem jo pustil."

Končalo se je s smrtjo

Tožilec: "Kako se je končal vaš prvi zakon?"
Priča: "S smrtjo."
Tožilec: "In s čigavo smrtjo se je končal?"
Priča: "Poskušajte uganiti."

Prepir z ženo

"Kako se je potem končal prepir z ženo?"
"Po kolenih se je priplazila do mene."
"In kaj ti je rekla?"
"Hitr' se zbaš ven izpod postelje, jeb... ti sunac, da ne bom jaz prišla tja."

Teroristični

Kaj odgovori Taliban, če ga povabiš na kavo?
"Mogoče bom uletu."

GG naročnine
E-POŠTA: narocnine@g-glas.si, TELEFON: 04 201 42 41
www.gorenjskiglas.si

LAŽJI SUDOKU

9		2				6		
8	5		2		6		7	4
	7			5			1	
7			8		3			9
	4						6	
2			6		7			3
	1			8			9	
3	2		4		1		8	5
		4				2		

Rešitev:

9	3	2	1	7	4	6	5	8
8	5	1	2	3	6	9	7	4
4	7	6	9	5	8	3	1	2
7	6	5	8	4	3	1	2	9
1	4	3	5	2	9	8	6	7
2	9	8	6	1	7	5	4	3
5	1	7	3	8	2	4	9	6
3	2	9	4	6	1	7	8	5
6	8	4	7	9	5	2	3	1

TEŽJI SUDOKU

7		9		6	5			
2			4	7				
				8			6	7
	9							6
5	2						9	1
8							4	
1	3			9				
				3	4			2
			7	5		4		

Rešitev:

7	1	9	3	6	5	8	2	4
2	6	8	4	7	9	1	5	3
3	4	5	1	8	2	9	6	7
4	9	1	5	2	7	3	8	6
5	2	3	6	4	8	7	9	1
8	7	6	9	1	3	2	4	5
1	3	4	2	9	6	5	7	8
9	5	7	8	3	4	6	1	2
6	8	2	7	5	1	4	3	9

Navodilo za reševanje: v kvadrate vpišite števila od 1 do 9 tako, da se ne bo nobeno število ponovilo ne v vrstici ne v koloni ne v enem izmed odebeljenih devetih kvadratov.

Sestavila: P. F.

ZA KRATEK ČAS

ODGOVARJA ANITA DI GRAZIA

POVEJ, KAJ SANJAŠ ...

"Zadnje mesece zelo nemirno spim. Vedno sanjam o kačah. Te so bele, črne, pisane. Nikoli se mi ne približujejo ali me ogrožajo, ampak dejstvo je, da se jih bojim. Pogosto so v sanjah tudi drugi ljudje in kače, nato se prepotena zbudim in takoj od kač pomislim na pajke in potem sploh več ne spim. Kaj to pomeni in kaj lahko storim, da se teh sanj znebim? Kajti v meni povzročajo vedno večji strah in včasih skoraj, da se bojim zaspati." **Simona**

Draga Simona,
kača kot sanjski simbol ponuja kar nekaj izhodiščnih točk, ki so vredne premisleka. V ljudski tradiciji predstavlja v prvi vrsti hinavščino in nesrečo. Glede na njeno velikost, barvo in obnašanje je preteča nesreča lahko celo usodnega značaja, saj napoveduje težke izgube vseh vrst. Teh temnih napovedi k sreči ni potrebno jemati dobesedno. Ne pozabi, da je kača v ljudski tradiciji dobila svoj pomen iz svetopisemske zgodbe, kjer je Adama in Evo speljala v greh in jih tako pogubila. Kača sama po sebi ne pomeni nesreče, ker pa se jih strašno bojiš, lahko v resnici simbolizirajo *notranjega* sovražnika. Žal si premalo zapisala, da bi ugotovili, kateri so tisti vedenjski vzorci, ki v tvoje življenje vnašajo nered, ali kateri vplivi iz okolja te potiskajo v tesnobno stanje in ti vzbujajo strahove. Morda pogosto razmišljaš o določenih osebah ali situacijah, ki jih srečuješ s strahom in jim ne zaupaš. Dobesedno povsod vidiš *kače*. Negativni scenariji pa se odvijajo zgolj v tvojem umu, saj te kače v tvojih sanjah niso pičile, niti resno ogrožale. Ponavljajoče se sanje odražajo torej globoko zakoreninjen strah, s katerim se moraš nujno soočiti in spoprijeti. Po Freudu predstavljajo kače falični simbol. V sanjah žensk naj bi odražale nezmožnost polnega uživanja v spolnem odnosu. Vzrok takšnim spolnim oviram so popačeni pogledi *(npr. grešnost)* in nenaravne prepovedi, ki so jih nam vcepili v mladosti. Vredno je premisliti, ali je tvoje spolno življenje v resnici tako zadovoljujoče, kot bi lahko bilo in kot bi moralo biti! Pri sanjah o kačah moramo upoštevati tudi to, da je ta žival v mnogih kulturah simbol modrosti, znanja in energije (slavna prerokinja v starogrškem svetišču v Delfih je bila boginja-kača). Kače v tvojih sanjah ti prinašajo torej globoko sporočilo, saj predstavljajo vse tiste skrivnostne in nepredvidljive energije, ki iz tvoje podzavesti počasi prihajajo v zavest. Po hindujskem verovanju simbolizira kača duhovno energijo, ki jo je treba prebuditi in s pomočjo meditacije pripeljati do izpolnitve. Opisala ti bom kratko energijsko vajo *(V. Zeland: Transurfing realnosti)*, ki ti bo v veliko pomoč: *stoj vzravnano, brez napenjanja mišic. Vdihni in si predstavljaj, da iz zemlje pod tabo prihaja tok energije, ki vstopi v tvoje telo v področju medenice in potuje navzgor po hrbtenici. Skozi vrh glave izstopi iz telesa in potuje navzgor v nebo. Nato izdihni in si predstavljaj, da se nekje visoko na nebu ta tok obrne in se znova spušča proti tebi, vstopi v telo skozi vrh glave, nadaljuje po hrbtenici in izstopa iz telesa skozi noge.* Po redni vadbi boš dobila drugačen občutek čutenja in nadležne kače bodo izginile iz tvojih sanj!

TANJA ODGOVARJA

"Vijolica"

Že ste mi pomagali in spet vas prosim za pomoč, vaš nasvet in pogled v prihodnost mi veliko pomenita. Obstala sem na križpotju in ne vidim več poti naprej. Ali se bom morala seliti, kako se reši težava na čustvenem področju, tudi s financami mi gre vedno slabše, kaj sploh lahko pričakujem v vsej tej zmešnjavi? Hvala za pomoč.
Velikokrat, ko stojimo na križišču življenja, ni le odločitev, ali gremo levo ali desno, ampak to, da se moramo prepustiti toku. Saj včasih se stvari rešijo kar same od sebe. Odločitev pa je vedno samo na nas samih. Sreča vam prihaja v obliki ljudi, ki vas obkrožajo, vas spoštujejo in imajo radi. Selitev ni potrebna, pa tudi ne bi je zmogli iz osebnih razlogov. Od skrbi, ki si jih delate, ste na neki način že zboleli. Zato takoj prekinite z negativnim razmišljanjem, ki vam naredi samo slabo. V prihodnjem letu boste reševali uradne zadeve, ki se bodo za vas pozitivno zaključile. Lep rezultat se zato pozna tudi pri denarju. Na osebnem področju je pred vami še veliko lepega, tako da sploh ne smete razmišljati kako drugače. S partnerjem ostaneta skupaj, težave, ki so nastale, so bile prehodne in se nikoli več ne ponovijo. Vsak zakaj ima svoj zato. Srečno.

"Pepelka"

Prosim vas za pogled v mojo prihodnost. Zanima me, kako bo s šolo in ljubeznijo? Ali se s fantom, s katerim sva prekinila, zbližava nazaj? Hvala za odgovor.
Za šolo ti ne vidim posebnih težav, no malo že, vendar boš vse uspešno rešila. Glede šolanja za naprej se dokončno odločiš spomladi, ko boš v pravem trenutku na pravem mestu, med pravimi ljudmi. S fantom boš še prišla skupaj, sedaj v tem jesenskem času, a kmalu ga zapustiš, saj se boš na koncu leta noro zaljubila v drugega, ki ga sedaj še ne poznaš. Je iz drugega okolja, tvojih let in v trenutku si bosta všeč. Lepo se imej.

"Služba 2011"

Spoštovana Tanja, spet se obračam na vas. Kako mi kaže za službo, na trenutke pričakujem najslabše. Se bo moje življenje kdaj kaj spremenilo? Bom kdaj srečna v ljubezni, naveličala sem se čakati.
Težave, ki jih imate glede službe, se bodo za vas pozitivno rešile. Znašli ste se v krogu sodelavcev, kjer je bolje, da svoje razmišljanje zadržite zase. Neki dogodki, ki se bodo dogajali na koncu leta, vas bodo zelo presenetili. Spremembe bodo več kot dobre. Ali veste, kdaj se začne življenje spreminjati? Takrat, ko se začnemo spreminjati mi sami. Sprva je to zelo težko in vsi prvi koraki so majavi in nestabilni, a potem gre vedno lažje. Kar naenkrat spoznamo, da smo srečni. Tudi vam se bo to zgodilo, saj ste že na dobri poti, zato samo tako naprej. Potrpežljivost je božja mast, vem, težko se je mazati z njo, a se vam splača še čisto malo počakati. Srčna oseba vas ima rada in kmalu lahko pričakujete, da se vam izpolni želja v ljubezni. Želim vam vse lepo.

Elektronski naslov, kamor lahko pošiljate vprašanja: tanja.70@hotmail.com

HOROSKOP

TANJA in MARICA

Oven (21. marca - 21. aprila)
Velikokrat se žrtvujete za blagor drugih. Tudi tokrat boste poskušali, a se boste še pravi čas izognili. Poslovno boste zasedeni od jutra do večera, a iz finančnega vidika kasneje dobite potrditev. V krogu najbližjih se vam pripravlja lepo presenečenje.

Bik (22. aprila - 20. maja)
Prestavili boste v nižjo prestavo in začeli uživati v lepih trenutkih, ki jih je tudi v čisto navadnem dnevu lahko veliko. Družina oziroma bližnji bodo dobili nov smisel in vsaka stvar se vam bo zdela lahka in samoumevna. Nekaj, kar pričakujete, se vam izpolni.

Dvojčka (21. maja - 21. junija)
Obetajo se vam romantični časi. Oseba, ki se vam je v preteklosti izmikala, vam pripravlja prijetno presenečenje. Vaši osamljenosti se iztekajo zadnje minute in kmalu letite na metuljevih krilih. Na delovnem mestu se raje preveč ne izpostavljajte, ostanite v ozadju.

Rak (22. junija - 22. julija)
Ste v obdobju, ko vam bo ljubezen vse več pomenila. Če še nimate stalnega partnerja, se vam v tem tednu lahko to spremeni. Samota vam predstavlja azil, a brez čustvene podpore sočloveka se vam ne da živeti. Na delovnem področju bo malce zatišja.

Lev (23. julija - 23. avgusta)
Vse skrbi boste pustili za seboj in se prepustili vsakdanjiku. Spoznali boste kar nekaj novih ljudi, med katerimi bo nekdo, ki bo zelo vplival na vašo poslovnost v prihodnosti. Tudi kar se tiče financ, boste imeli oporo. V ljubezni boste sproščeni in zadovoljni.

Devica (24. avgusta - 23. septembra)
Vse, kar je bilo slabega, je za vami. Pred vami je dobro obdobje in to na vseh področjih. Odpočili si boste možgane, si vzeli čas zase in upočasnili vsakdanji tempo življenja. Spoznali boste tudi nove prijatelje. Sreda bo vaš dober dan.

Tehtnica (24. septembra - 23. oktobra)
Vse preveč pozornosti ste dajali nepomembnim stvarem, zato ste svoje želje zatrli in niti ne veste več, kaj je tisto, kar si pravzaprav želite. Ker ste do tega spoznanja končno le prišli, imate še vedno možnost, da popravite zamujeno.

Škorpijon (24. oktobra - 22. novembra)
Poslovno področje in vse, kar se vam vrti okoli denarja, se vam bo zaključilo več kot uspešno. Ovire oziroma blokade boste premagovali kot za šalo in ne bo je stvari, ki bi vas spravila v slabo voljo. Nedelja bo vaš srečen dan.

Strelec (23. novembra - 21. decembra)
Cel teden boste v prijetnem pričakovanju izpolnitve obljube, ki vam jo je dala srčna oseba. Strah, da ne bo držala besede, bo odveč. Potovanje, ki je pred vami, bo uspešno iz več razlogov. Pustite se presenetiti in ne iščite težav tam, kjer jih ni.

Kozorog (22. decembra - 20. januarja)
V poslovnem življenju si boste začeli ustvarjati svoje gnezdo. Siti ste podajanja in tega, da ste deklica za vse. Številne boste s tem presenetili, nekateri pa vam bodo pripravljeni pomagati. Važno je le, da se premaknete naprej, saj ste predolgo čepeli na istem mestu.

Vodnar (21. januarja - 19. februarja)
Če ste strastni igralec na srečo, boste sedaj v najboljšem obdobju, da se vam ta tudi nasmehne. Na poslovnem področju se boste umirili in istočasno zahtevali pošten korekten odnos. Zaupajte si, ter sebi in drugim dokažite svoje znanje.

Ribi (20. februarja - 20. marca)
Pred vami se bo odprlo obdobje prostega časa in ne boste mogli verjeti, da imate končno čas za sebe in svoje potrebe. Zadnje čase so bili ljudje preveč odvisni od vas, pa tudi vi ste prevzemali vedno več odgovornosti. Presenečenje ...

NAGRADNA KRIŽANKA

MEGAMIK
pečarstvo, trgovina, turizem d.o.o.

Belska cesta 7, 4205 Preddvor
Tel.: 04/25 55 750,
Mobi: 041/631 502
e-pošta: info@megamik.si

www.megamik.si

VABIMO VAS NA HIŠNI SEJEM

V PETEK, 23. SEPTEMBRA, IN SOBOTO, 24. SEPTEMBRA, OD 9. DO 17. URE

Pripravili smo ugodnosti, ves čas bo za svetovanje na voljo pečar.

GORENJSKI GLAS
BIVŠI AM. TENISAČ (ANDRE)
GLAVNO MESTO SIRIJE
PRIPRAVA ZA MLETJE
RIMSKA ŠTIRI
MELODIJA
INOSLAV
NAŠ SLIKAR (ALBERT)
TANJA ZUPAN
OPLEČJE
TOPILO ZA LAKE
TRINOG
DROG NA VPREŽNEM VOZU
VODNA ŽIVAL

DELAVEC V ADMINISTRACIJI
GALVANIZIRANJE
STAREJŠI MODEL VOZILA CITROEN
SEN
STANE SEVER
MITOLOŠKI LETALEC
NAŠA TENIŠKA IGRALKA (K. S.)
ASTREA GABIN KALEŽ LADAN SAMOA
FILMSKA KAMERA
PRISADNA MRTVINA
FRANCOSKI IGRALEC (JEAN)
OČKA
NAROČBA
GARY ROMAIN
GL. MESTO ITALIJE
MERSKA KOLIČINA
AMERIŠKI VESOLJSKI CENTER
GRŠKA BOGINJA PRAVICE
NEKDANJI TURŠKI VELIKAŠ
RANDI
SPODRSLJAJ
SESTAVIL: F. KALAN
AMERIŠKI RANČAR
DOMAČNOST
ALJOŠA GROSAR
MERILO, KRITERIJ
STREHA
BAZA, TEMELJ
AMERIŠKA PLOŠČINSKA MERA
POLOM, DEBAKEL
TELESNI PREMIK
GOŠČA
KOZA Z DRAGOCENO VOLNO
KONEC POLOTOKA
ŠPANSKA GOSPA
IGRALKA DAGOVER
TISOČINKA VOLTA
ALIFATSKI RADIKAL
IT. SKLADATELJ (GIUSEPPE)
LESEN PLUG
JUŠNA POVRTNINA
KANAL
MERILNA NAPRAVA NA PUŠKI
GUMICA ZA RADIRANJE
GRŠKI OTOK
STARA DRŽAVA OB TIGRISU
STARORIMSKI POZDRAV
MOJZESOV BRAT
ČASOPISNI OGLAS
NAJVIŠJI VRH V PIRENEJIH
HRV. PISEC (TOMISLAV)
ČRTOMIR APLENC
IVAN LEVAR
VRH JUŽNO OD BARJA
PREBIVALCI REKE
ETNOLOG KURET
ROMULOV BRAT
NIKO ROBAVS
TEKSTILNO BLAGO
VLADAR
MOČ, JAKOST
PEVKA PINTERIČ
OTOČJE V TIHEM OCEANU
VOJAŠKA SKUPINA
ZDRAVILNA RASTLINA
MESTO V HERCEGOVINI
NOVINARKA BATISTA ŠTADER
JEZERO V ETIOPIJI
REKA V FRANCIJI
KRANJ
DIRIGENTSKI MOJSTER
NIZKA HOZDNA PODRAST
ARHITEKT MIHEVC
VARILNI APARAT
SEČ
ENAKA VOKALA
PODZEMNA ŽIVAL
ROPARSKA PTICA, SRŠENAR
MUSLIMANSKA HALJA
LETOPIS
PRAVLJIČNO ŠTEVILO
NEKDANJI JAPONSKI DROBIŽ
TRŠČICA
KOSITRNI LIST
RASTLINSKA BODICA
PRVO NARAVNO ŠTEVILO
ZNAČAJ
DRAGO IBLER
NEON
NICOLAS SARKOZY
RUSKI REVOLUCIONAR (VLADIMIR)
EVROPSKA OTOČNA DRŽAVA

NAGRADE:
1. nagrada: sesalec za pepel 2. nagrada: košara za drva;
3. nagrada: bio kocke za prižiganje ognja

Rešitve križanke (nagradno geslo, sestavljeno iz črk z oštevilčenih polj in vpisano v kupon iz križanke) pošljite na dopisnicah do petka, 28. septembra 2011, na Gorenjski glas, Bleiweisova cesta 4, 4001 Kranj, p.p. 124. Dopisnice lahko oddate tudi v nabiralnik Gorenjskega glasa pred poslovno stavbo na Bleiweisovi cesti 4.

			1	2	3	4
5	6	7	8	9	10	11
12	13	14	15	16	17	18
19	20	21	22	23	24	25

DRUŽABNA KRONIKA

ZABAVA Z RAFTANJEM PO SAVI IN PIKNIKOM

Prejšnji petek smo se sodelavci Gorenjskega glasa že tretje leto zapored po službi dobili na prostoru za piknik Tina Raft v Radovljici. Skupaj z, zaradi neodložljivih obveznosti, malce okrnjeno ekipo Mercatorja smo se najprej podkrepili z divjačinskim golažem, nato pa je sledilo preoblačenje v neoprenska oblačila.

Dina Kavčič

S kombiji smo se zapeljali do Peškovce pri Žirovnici, kjer smo določili ekipe za tri čolne in se pogumno spopadli z rečnim tokom in brzicami. Ker je bilo vreme z ugodno temperaturo ravno pravšnje za na vodo, smo izkoristili vsako priložnost za škropljenje posadke v drugih dveh čolnih. Čeprav je bilo v šali slišati, da je takšno vedenje nešportno, smo pri tem vsi sodelovali, saj nas je škropljenje prav prijetno osvežilo. Tudi sicer je druženje zunaj službenega časa dobrodošlo, saj se ljudje pokažejo v drugi luči, neobremenjeni z dnevnimi poklicnimi obveznostmi. Zato v čolnih ni manjkalo smeha, šal, glasnega vzklikanja pred vsako brzico in mahanja v pozdrav obiskovalcem kampa Šobec. Trasa po Savi Dolinki, ki se na Lancovem združi s Savo Bohinjko, je bila kar dolga, saj smo z enim kratkim postankom na Šobcu veslali kar dobri dve uri. Edina napaka, ki smo jo naredili, je bila, da s sabo v čolne nismo vzeli nič pijače za žejo. Toda ravno, ko smo se tega zavedeli, smo na obali zagledali skupino kopalcev, ki je v vsak čoln vrgla pločevinko piva, za kar se jim prav lepo zahvaljujemo! Glede na to, da je v tem času vodostaj Save dokaj nizek, smo pod nadzorom izkušenih vodnikov čolnov z lahkoto, čeprav brez vriskanja ni šlo, preveslali vse ovire in srečno prispeli na cilj pod Fuksovo brvjo pri Tina Raftu. Tam nas je pričakala direktorica z ekipo sodelavcev, ki si je čas, medtem ko smo bili drugi na vodi, krajšala s pohodom do Kamne Gorice in čuvanjem triletnega Jakoba. Lastnik nam je povedal, da priporoča, da se raftanja udeležijo otroci od četrtega leta dalje. Ko so bili čolni na suhem, je že zadišalo po dobrotah z žara. Lakoto je potešila Mercatorjeva pivska klobasa z mocarelo, čevapčiči, kotleti, sir za žar in priloge. Prijetno druženje, polno smeha, smo dobre volje zaključili ob razumni uri, saj se nas je večina poslovila okoli desete ure.

Foto: Marija Volčjak

Sodelavke iz tehnike, ki poskrbijo za obliko časopisa: Andreja, Petra, Leja (korektorica) in Nada, so raje ostale na kopnem.

Foto: Marija Volčjak

Mimo je prijezdila gospa na konju, ki mu je med ježo prijalo osvežiti se v ledeno mrzli vodi.

Foto: Marija Volčjak

Mali Jakob Naglič je v družbi očka Miha potrpežljivo čakal na mamico Olgo, da je priveslala nazaj.

Foto: Marija Volčjak

Kot prva je na cilj priveslala ekipa pod vodstvom lastnika Tina Rafta, v kateri smo bile same ženske.

Foto: Marija Volčjak

Druga je bila mešana ekipa na čelu z izvršnim urednikom Cvetom Zaplotnikom (levo) in nekdanjim izvršnim urednikom Jožetom Košnjekom.

Foto: Marija Volčjak

Tretji čoln, prav tako žurersko razpoložen, z Mercatorjevcem Veljkom Tatičem (levo) in Glasovci: Andrejem, Katjušo, Gregorjem in Klavdijo.

VRTIMO GLOBUS

Obletnica

Družina Kardashian je pred dnevi dopustovala na polinezijskem otoku Bora Bora. Na priložnostni večerji, ob praznovanju dvajsete obletnice poroke, je **Bruce Jenner (61),** očim slavnih sester Kardashian, obnovil zaobljubo z mamo **Kris (55).** Mason Dash Disick, najmlajši član družine in sin starejše sestre Kourtney, pa se je ves čas plazil okoli nog tete Kim. Nazadnje je malček splezal kar v njeno torbico in tako popestril družinsko slavje.

Prezaposlena

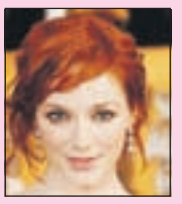

Po dveh letih zakona se ameriška igralka **Christina Hendricks (36),** bolje znana po filmski vlogi Joan Holloway v seriji Mad Man, še vedno ni odločila za naraščaj. Razlog tiči v prezaposlenosti, je na premieri svojega novega filma zatrdila igralka. V komediji I Don't Know How She Does It je pravkar odigrala vlogo delavne samske mame, vendar kot zatrjuje najbolj seksi ženska leta 2010, še ni pripravljena na pravo materinsko vlogo.

Povečanje družine

Ameriška igralka in plesalka **Kerri Russell (35),** ki jo poznamo iz uspešne serije Felicity, se je v teh dneh skupaj z družino udeležila teniškega US Opena. Russellovi se je, kljub lepo krojeni poletni oblekici, nosečniški trebuh že nekoliko poznal. Igralka ima skupaj z možem, Shaneom Dearyjem, že štiriletnega sina Riverja, to zimo pa se bo družina povečala za še enega, no - mogoče celo dva, člana. Veselo menjanje plenic!

Nova serija

Sarah Michelle Gellar (34) se vrača. Tokrat v eni izmed težje pričakovanih tv-serij zadnjih let. Nekdanja izganjalka vampirjev bo, v seriji Ringer, odigrala vlogo težavne, ozdravljene alkoholičarke. Ta je priča umora in zato zbeži v New York, kjer živi tudi njena sestra dvojčica. V procesu spoznavanja svoje čudaške sestre kmalu ugotovi, da le ni edina v družini s skrivnostmi. Upamo, da si bomo serijo lahko ogledali tudi na naših tv-zaslonih!

Po horoskopu rakica, Jeseničanka Melita Loparnik rada poje že od malih nog. Že četrto leto pa uspešno sodeluje z ansamblom Triglavski muzikantje. Lahko dodamo še, da ima lep glas in stas pa tudi obraz. / Foto: Janez Pipan

HALO - HALO GORENJSKI GLAS
telefon: 04 201 42 00

Naročilo za objavo sprejemamo po telefonu 04/201-42-00, faksu 04/201-42-13 ali osebno na Bleiweisovi cesti 4, v Kranju oz. po pošti - do ponedeljka in četrtka do 11.00 ure! Cena oglasov in ponudb v rubriki: Izredno ugodna.

Janez Rozman, s. p. - Rozman bus, www.rozmanbus.si, tel.: 04/53 15 249: MADŽARSKE TOPLICE: 1. - 4. 10.; 6. - 9. 10.;3. - 6.11.; **BANJA VRUCICA:** 23. - 26. 10.; 10. - 13.10; **MEDŽUGORJE:** 17. - 19. 10.; **BIOTERME:**19. 9.; **TOPOLŠICA:** 26. 9.; 24. 10; **BANOVCI:** 3. 10.; **BIOTERME:** 10. - 12. 10.; **TRST:** 5. 10.; **BERNARDIN:** 13. - 16. 11.; **MARTINOVANJE:** 12. 11.

Obvestila o dogodkih objavljamo v rubriki glasov Kažipot brezplačno samo enkrat.

PRIREDITVE

Srečanje planincev v Krmi

Slovenski Javornik - Srečanje planincev PD Javornik Koroška Bela pri Kovinarski koči v Krmi bo v nedeljo, 18. septembra. Poskrbljeno bo za domačo planinsko enolončnico in dobro voljo.

Dobrodelna zabava

Primskovo - V Baru Špelca na Primskovem se bo danes, v petek, 16. septembra, ob 19. uri začela dobrodelna zabava, na kateri bodo zbirali igrače za otroke iz socialno revnejših družin. Zaželeno je, da prinesete plišasto igračko za otroke in pižamo za vas.

Zabavišče Stražišče

Stražišče - Jutri, v soboto, 17. septembra, od 14. do 16. ure bo na otroškem igrišču Savica ob Osnovni šoli Stražišče srečanje Zabavišče Stražišče 2011 z najmlajšimi in starši. Če bo vreme slabo, bo srečanje v domu KS na Baragovem trgu.

Skozi nosečnost z Jezusom

Kranj - Predstavitev knjige Skozi nosečnost z Jezusom, duhovni vodnik za srečen porod, bo v torek, 20. septembra, ob 18. uri v knjigarni Ognjišče, na Koroški cesti 19.

PREDAVANJA

Starši, otroci in meje

Kranj - V Juninem kotičku v hiši Krice krave na Tomšičevi 14 Združenje Naravni začetki danes, v petek, 16. septembra, ob 18. uri pripravlja brezplačno predavanje z naslovom Starši, otroci in meje. Predavala bo dr. Tadeja Milivojevič Nemanič, IMAGO svetovalka in vodja Familylab delavnic, obenem pa mama štirih otrok.

Kako se soočiti z bolečimi dogodki v življenju

Kranj - Humana, združenje svojcev pri skrbi za mentalno zdravje, vabi v sredo, 21. septembra, ob 16. uri na predavanje z naslovom Kako se soočiti z bolečimi dogodki v življenju. Predavanje, ki bo v društveni pisarni v Kranju, na Oldhamski c. 14 (pri Vodovodnem stolpu), bo vodila Maruša Zaletel, univ. dipl. psihologinja in dipl. integrativna psihoterapevtka.

OBVESTILA

Tržnica kmetijskih pridelkov in izdelkov

Žiri - Občina Žiri in Razvojna agencija Sora vas vabita jutri, v soboto, 17. septembra, na Tržnico kmetijskih pridelkov in izdelkov, ki bo potekala v Žireh pred Zadružnim domom od 8. do 12. ure. Na stojnicah se vam bodo predstavili ponudniki izdelkov blagovnih znamk Babica Jerca in Dedek Jaka - Naravni izdelki iz Škofjeloških hribov in drugi ponudniki visokokakovostnih izdelkov.

Samopomoč pri zdravljenju

Kranj - Humana, združenje svojcev pri skrbi za mentalno zdravje, vabi v sredo, 21. septembra, od 9. do 11. ure v društveno pisarno v Kranju, Oldhamska c. 14 (pri Vodovodnem stolpu), vse, ki bi se radi pogovarjali med seboj, na Vesele urice v svetlobi življenja s temo pogovora Samopomoč pri zdravljenju. Vodita Jožef Langerholc, univ. dipl. org. inf., in Lučka Langerholc, organizatorka socialne mreže.

RAZSTAVE

Razstava klekljanih čipk

Cerklje - Skupina klekljaric Lastovke iz Cerkelj odpira danes, v petek, 16. septembra, ob 18. uri drugo samostojno razstavo klekljanih čipk v Petrovčevi hiši. Razstava bo na ogled do 25. septembra.

PREDSTAVE

Sfinga

Bled - Projekcija igrano-dokumentarnega filma Sfinga, najboljšega filma po izboru občinstva na 5. filmskem festivalu IMFFD v Ljubljani, bo jutri, v soboto, 17. septembra, ob 20. uri na Olimpijskem trgu (pred športno dvorano). Vstop je prost.

LOTO

Rezultati 74. kroga - 14. septembra 2011
1, 9, 16, 20, 29, 34, 37 in 10

Lotko: **4 0 2 3 4 5**
Loto PLUS: **6, 13, 14, 22, 32, 36, 38 in 21**

Sklad 75. kroga za Sedmico: **1.050.000 EUR**
Sklad 75. kroga za Lotka: **390.000 EUR**
Sklad 75. kroga za PLUS: **920.000 EUR**

Sponzor nagradne križanke, ki je bila objavljena v Gorenjskem glasu v petek, 12. avgusta 2011, je bilo podjetje Prevc, d. o. o., www.prevc.si: Nagrajenci so: 1. nagrado, otroški stolček KUŽA, prejme **Primož Kobilica**, Radovljica; 2. nagrado, otroški vrtljivi stol SNOOPY, prejme **Francka Sušnik**, Mavčiče; 3. nagrado, otroški vrtljivi stol MEDVEDEK PU, prejme **Urša Kos**, Kamnik.

SPOROČILO O SMRTI

Svojo življenjsko pot je sklenil naš upokojeni sodelavec iz Logistike

FRANC HAFNAR
rojen 1942

Od njega se bomo poslovili danes, v petek, 16. septembra 2011, ob 15. uri na pokopališču v Bitnjah.

Ohranili ga bomo v lepem spominu.

Kolektiv Sava

JEZIKOVNA ŠOLA
KJER POSTANEŠ POLIGLOT
Certificiran center državnega izpitnega centra - RIC in Filozofske fakultete Ljubljana

ANGLEŠČINA // NEMŠČINA // ITALIJANŠČINA
FRANCOŠČINA // ŠPANŠČINA // RUŠČINA
SRBŠČINA // HRVAŠČINA // SLOVENŠČINA
Uživajte z nami tudi po KITAJSKO in ARABSKO

NAUČIMO VAS:
- Da spregovorite
- Da pišete, berete in razumete
- Da z lahkoto potujete in se sporazumevate
- Da poslujete s partnerji s celega sveta - poslovni jezik
- Da ste samozavestni in kompetentni

IZBERITE OBLIKO:
Skupinski tečaj // Individualni tečaj
Učenje v dvojicah // Intenzivni tečaj

LU Kranj - promotor vseživljenjskega učenja
T: 04 280 48 00, www.luniverza.si

Ljudska univerza - Kranj, Slovenski Gradjanski 1, 4000 Kranj

domplan

Domplan d.d., Bleiweisova 14, 4000 Kranj
nepremičnine **M** 041 647 433
geodetske storitve **M** 031 695 484
T 04/ 20 68 700, **F** 04/20 68 701
I www.domplan.si, **E** Domplan@domplan.si

Izvedba celovitih geodetskih storitev po ugodnih cenah:
- geodetski načrti
- ureditev meje (dela meje)
- izravnava meje
- parcelacije (delitev, združitev)
- označitev meje v naravi
- evidentiranje zemljišča pod stavbo
- sprememba bonitete zemljišča
- vpis stavbe in dela stavbe v kataster stavb
- zakoličbe objektov, komunalnih vodov, cest
- komasacije stavbnih zemljišč

Pokličite nas ali se oglasite na sedežu podjetja!

STANOVANJE PRODAMO

Kranj, Vodovodni stolp, trisobno v III. nadstr. izmere 73,80 m2, l. izgr. 1965, obnovljeno l. 2005 (kopalnica, WC, CK na plin, instalacije v kuhinji in kopalnici), vpisano v ZK, klet, balkon, cena 119.000,00 EUR.

Kranj, bližina avtobusne postaje, enosobno v mansardi (5. nadstr.) v izmeri 44 m2, l. izgr. 1964, delno prenovljeno l. 2005 (kuhinja, spalnica), cena 65.000,00 EUR.

Tržič, staro mestno jedro, trisobno v 3. nadstr. izmere 64,00 m2, l. izgr. 1910. delno prenovljeno l. 2005 (tlaki, okna, CK na olje), balkona ni, v ceni je tudi garaža velikosti 6x3 m2, ki je v isti stavbi, cena 84.000,00 EUR.

Preddvor, enosobno v mansardi izmere 48,00 m2, v hiši so samo štiri stanovanja, l. izgr. 1960, stanovanje izdelano l. 1991, CK, cena 69.000,00 EUR.

HIŠA - ODDAMO V NAJEM

Kranj, bližina avtobusne postaje, enosobno stanovanje v V. nadstr. izmere 42,40 m2, l. izgr. 1976, v celoti opremljeno, v podzemni garaži je še garažno mesto, cena 360 EUR/mesečno + stroški+ 1x varščina, vseljivo takoj.

HIŠE - PRODAMO

Kranj, staro mestno jedro, enonadstropna, 120 m2 stanovanjske površine na parceli velikosti 262 m2, l. izgr. 1935, prenovljena l. 2002 - okna, vse instalacije, kopalnica, CK na olje, dvorišče, kjer je možno parkiranje za dva avtomobila, terasa s 115 m2 vrta, cena 165.000,00 EUR.

Žiri, v centru mesta, visokopritlična tlorisa 10x8 m2 na parceli velikosti 477 m2, l. izgr. 1937, lepo vzdrževana na zelo sončni lokaciji, CK na olje, vsi priključki, cena 144.000,00 EUR.

Trstenik, na izredno lepi sončni lokaciji, medetažna s 300 m2 uporabne stanov. površine na parceli velikosti 1144 m2, l. izgr. 1999, cena 399.000,00 EUR, v kateri je vključena tudi vsa oprema izdelana po meri.

POSLOVNI PROSTOR - PRODAMO

Tržič, v centru mesta na glavni ulici, pritličje v izmeri 30 m2, l. izgr. 1900, že delno prenovljen, primeren za neživilsko trgovino, cena 25.000,00 EUR.

PARCELA - PRODAMO

Kranj, proti Naklemu, v industrijski coni v izmeri 5957 m2 za proizvodnjo, skladišča, parkirišče, cena 144 EUR/m2 in še pribl. 18 EUR/m2 za komunalni prispevek.

Preddvor - Tupaliče, v izmeri 2184 m2 za poslovni objekt velikosti tlorisa 19,30 x 13,60 m2 z gradbenim dovoljenjem, cena 165 EUR/m2.

Gorenjska Gremo gor.

BSC

Naložba v vašo prihodnost
OPERACIJO DELNO FINANCIRA EVROPSKA UNIJA
Evropski socialni sklad

Regionalna razvojna agencija Gorenjske (BSC Kranj) kot štipenditor je 16. septembra 2011 objavila

Javni razpis štipendij Enotnih regijskih štipendijskih shem (Gorenjska RŠS) za šolsko/študijsko leto 2011/2012

Predmet javnega razpisa je posredno sofinanciranje kadrovskih štipendij dijakom in študentom, ki se izobražujejo doma ali v tujini, od šolskega/študijskega leta 2011/2012 dalje do zaključka izobraževanja po vpisanem programu, vendar najdlje do zaključka šolskega/študijskega leta 2014/2015. Dijaki in študenti, ki prejmejo kadrovsko štipendijo iz Gorenjske štipendijske sheme, se morajo po zaključenem izobraževanju, za katerega so prejemali štipendijo, zaposliti na območju gorenjske razvojne regije pri delodajalcu, ki jim je štipendijo sofinanciral, vsaj za toliko časa, kot so prejemali štipendijo. Rok za prijavo na javni razpis je petek, **14. oktober 2011.** Vsa razpisna dokumentacija je dostopna na spletni strani štipenditorja www.bsc-kranj.si.

Dodatne informacije:
Barbara Rupar in Janja Erjavec (BSC Kranj): 04/28 17 230, e-naslov: info@bsc-kranj.si.

BSC, POSLOVNO PODPORNI CENTER D.O.O., KRANJ

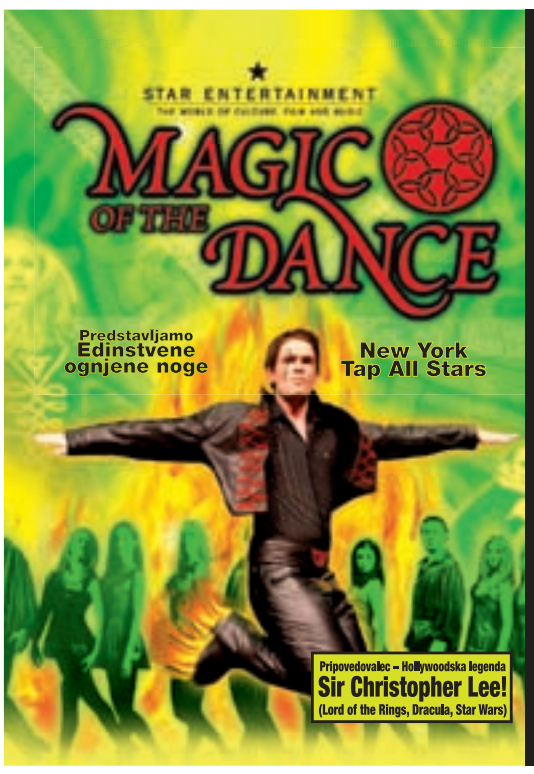

AMC STUDIO
Concert & Event Management

NAJBOLJ SPEKTAKULAREN IRSKI PLESNI SHOW

KRIŽANKE LJUBLJANA

SOBOTA 17. in NEDELJA 18. SEPTEMBER 2011
ob 20h

Pohitite, zagotovite si svoj sedež v predprodaji!
Predprodaja vstopnic:
Blagajna KRIŽANKE, PETROL servisi, KOMPAS poslovalnice, BIG BANG, MERCATOR M - holidays, Hiša vstopnic Citypark in Europark, Kiosk Delo, 3dva trafike, Pošta Slovenije
Internetna prodaja: SLOKONCERTI.SI, EVENTIM.SI, VSTOPNICE.COM
INFO: +386 1 420 5000

AMC studio d.o.o., Ulica ob Sotočju 15B, Ljubljana

Mali oglasi
tel.: 201 42 47
fax: 201 42 13
e-mail: malioglasi@g-glas.si

Male oglase sprejemamo: **za objavo v petek - v sredo do 14.00 in za objavo v torek do petka do 14.00!** Delovni čas: **ponedeljek, torek, četrtek, petek neprekinjeno od 7. do 15. ure, sreda od 7. do 16., sobote, nedelje in prazniki zaprto.**

Prodamo hišo, lokacija Poljane nad Šk. Loko, velikost parcele 440 - 520 2m, sončna lokacija, bližina šole in trgovine, hiša velikost cca. 300 m² bo zgrajena do 3 GF ali 3 PGF, zidana z termo zidakom, ki zagotavlja izjemno toplotno učinkovitost. Cena v 3 GF od 125.900,00 ali 3 PGF 169,900,00 €. Na razpolago 2 hiši. Inf: 041 669 742, 051 607 577 PTS, d.o.o. / DOM - IN d.o.o.

PTS, d.o.o., GOLNIŠKA CESTA 68 A, KRANJ

NEPREMIČNINE

STANOVANJA

PRODAM

VODOVODNI stolp, 3 SS, 64 m2, letnik 1964, adapt. 2003, 2/4 nadstropje, CK, plin, ☎ 064/142-288 11004385

ŠK. LOKA - Podlubnik, gar. 27 m2 v 13 nad. stolpnice, obn. 2011, delno opremljena, takoj vseljiva, 55.000 EUR, SVET RE d.o.o., Struževo 3, Kranj, ☎ 04/28-11-000 11004368

ENOSOBNO stanov., 30 m2, v centru Kranja, adaptirano in opremljeno, cena le 42.000 EUR, ☎ 041/830-587 11004226

FESST, d. o. o., nepremičninska družba, Koroška c 2, Kranj, Telefon: 236 73 73, Fax: 236 73 70, E-pošta: info@fesst.si, Internet: www.fesst.si

ENOSOBNO stanovanje na Bledu, Alpska c., 38 m2, VP, ☎ 040/204-030 11004365

KRANJ - Struževo, 2 SS, 47,11 m2 skup. pov., 2 nad. 4-stanovan. hiše, potrebno obnove, urejena etažna last., pripada. zemljišče in garaža, prevzem takoj, l. 1940, 59.000 EUR, SVET RE d.o.o., Struževo 3, Kranj, ☎ 04/28-11-000 11004370

KRANJ - Rakovica, 3 SS, 64 m2 z atrijem, garažo, obn. 2008, solastništvo na kmetijskem zemljišču, 119.000 EUR, SVET RE d.o.o., Struževo 3, Kranj, ☎ 04/28-11-000 11004369

KUPIM

ENO- ali dvosobno stanovanje v Kranju, vpisano v zemljiško knjigo, ☎ 041/826-863 11004392

ODDAM

MANJŠE stanovanje v hiši v okolici Škofje Loke, ☎ 031/206-064 11004421

MANJŠE stanovanje v Radovljici, vseljivo takoj, 04/53-15-690, od ponedeljka do četrtka med 7. in 12. uro 11004443

Iščete nov dom ali kupca za svojo nepremičnino? Oddajate ali najemate stanovanje, hišo ali poslovni prostor? Celovita rešitev na enem mestu. Za vas delamo
Aktivno - Jasno - Preudarno
AJP d.o.o. Kranj,
Koroška cesta 2, 4000 Kranj
gsm: 031/330 - 040,
tel.: 04/20 28 223,
e-pošta: info@ajp.si

STANOVANJE PRODAMO
KRANJ, PRIMSKOVO CESTA STANETA ŽAGARJA - 2 sobno, 54,39 m2, l.izg. 2011, P/III, vsi priključki, 96.667 EUR. Parkirno mesto v kletni etaži 10.900 EUR.
STAVBNO ZEMLJIŠČE PRODAMO
TUPALIČE 802 m2, komunalno opremljeno 108.270 EUR
KOROŠKA BELA 485 m2 za izgradnjo enodružinske hiše 38.000 EUR
HIŠO PRODAMO
TRBOJE - 140 m2 (P+M) zasnovana kot energijsko varčna hiša (zidaki, stavbno pohištvo, predvideno je ogrevanje in prezračevanje z toplotno črpalko), zemljišče 610 m2, III PGF z priključeno vodo in elektriko. 180.000 EUR.
HIŠO ODDAMO
MOŠNJE - opremljena enodružinska hiša z. l.1935, deloma obnovljena z 110,20 m2 površine na 290 m2 zemljišča. Najemnina 500 EUR + stroški.
Za informacije o ostali ponudbi obiščite
www.ajp.si

GARSONJERO na Bledu, Alpska, 24 m2, opremljeno, vsi priključki, cena 220 EUR, ☎ 041/681-058 11004381

GARSONJERO, 25 m2, brez stopnic, vhod z nadstreškom za avto, primerno za starejše, ☎ 040/762-726 11004450

ENOSOBNO stanovanje, 33 m2, Planina 1, ☎ 040/270-096 11004466

DELNO opremljeno stanovanje, 75 m2, + terasa, v Kranju - Primskovo, ☎ 04/20-42-135, 031/277-009 11004372

V DVORJAH pri Cerkljah oddam v najem 1,5-sobno stanovanje, CK, internet, parkirni prostor, TV, 300 + stroški, ☎ 040/650-652 11004367

HIŠE

PRODAM

HIŠO v Šenčurju, na parceli 800 m2, ☎ 051/326-136 11004315

VEČJO hišo, potrebno obnove, na podeželju - Gorenjska, ☎ 040/719-377 11004474

POSESTI

PRODAM

ZAZIDLJIVO parcelo, Žirovnica - Smokuč, ☎ 040/887-108 11004440

POSLOVNI PROSTORI

ODDAM

POSLOVNE PROSTORE v IOC na Savski cesti v Kranju (bivša Trenča), velikosti od 260 do 1.200 m2, cena 2,95 EUR/m2, ☎ 041/426-898 11004217

MOTORNA VOZILA

AVTOMOBILI

PRODAM

ODKUP, PRODAJA rabljenih vozil, gotovinski odkup, prodaja na obroke, MEPAX, d. o. o., Planina 5, Kranj, ☎ 041/773-772, 040/773-772 11003527

FORD Fiesta 1.1, let. 1994, reg. do konca maja 2012, cena 350 EUR, ☎ 041/776-684 11004411

FORD Fiesta, letnik 1996, 80.000 km, ugodno, ☎ 04/25-51-087, 041/744-187 11004460

OPEL Corso, letnik 1995, ugodno, ☎ 04/23-30-409, 031/441-543 11004465

RENAULT Clio 1.2, 16 V, let. 2005, klima, modre barve, lepo ohranjen, ☎ 041/227-338 11004427

ZASTAVA Yugo 45, let. 88, reg. do 1/12, 145.000 km, lepo ohranjen, cena 400 EUR, ☎ 01/36-13-653 11004423

AVTODELI IN OPREMA

PRODAM

4 PLATIŠČA, 15 col., ☎ 031/738-621, dopoldan 11004409

PLATIŠČA in gume za različne avte, akumulatorji, preizkušeni že od 10 EUR dalje, ☎ 041/722-625 11004096

TEHNIKA

PRODAM

ELEKTROMOTOR enofazni 220 V, 7.4 A, 2800 o/min z zašč. stikalom in prirobnico za cirkular, ☎ 041/776-684 11004434

PODARIM

BARVNI televizor, ☎ 031/201-393 11004439

STROJI IN ORODJA

PRODAM

SEKULAR za žaganje drv s koritom in mizo, ☎ 04/20-46-578, 031/812-210 11004449

STROJ za rezanje ploščic Montolit, dolžina reza 63 cm, ☎ 051/261-937 11004458

GRADBENI MATERIAL

GRADBENI MATERIAL

PRODAM

HRASTOVE plohe in dile, ☎ 041/356-048, Marija 11004462

PARKET, hrastov, klasični, 15 m, strešna kritina, betonska, 43 x 43 cm, 420 kom., ☎ 04/20-45-112 11004470

SMREKOVE plohe, ☎ 031/325-116 11004455

STAVBNO POHIŠTVO

PRODAM

4 VRATA - 2 x z in 2 x brez stekla oz. polna, 72 in 82 cm širine, ☎ 040/806-277 11004406

8 DOBRO ohranjenih notranjih vrat - krila, rjave barve in skoraj novo kotno sedežno garnituro, ☎ 04/53-14-436, 031/535-153 11004430

OKNO termopan steklo, plastična roleta zm 225 x 195, ☎ 041/374-201 11004417

KOPALNIŠKA OPREMA

PRODAM

KOPALNO kad, novo, še zapakirano, 140 x 70, cena 60 EUR, ☎ 04/58-01-118, 031/612-856 11004457

KURIVO

PRODAM

SUH hrastov les 3 in 5 cm, ☎ 041/239-328 11004408

DRVA - metrska ali razžagana, možna dostava, ☎ 041/718-019 11004139

BUKOVA drva, cena 55 EUR, mešana drva, cena 40 EUR, možnost razreza in dostave, ☎ 040/338-719 11004140

BUKOVA in brezova suha drva, ☎ 041/734-112 11004436

BUKOVA drva in rajkle ter kupim pečico za vgradnji štedilnik, ☎ 031/201-393 11004448

DRVA - suha hrastova in dile, ☎ 031/617-874 11004384

DRVA, metrska ali razžagana, možna dostava, ☎ 040/646-124 11004451

DRVA - smrekova odpadna, hrastove krajnike, bukova nažagana, ☎ 041/637-100 11004371

LESENE brikete za kurjavo, ☎ 031/790-530 11004400

LESNE brikete za kurjavo, ugodno, ☎ 04/53-31-648, 040/887-425 11004321

SEKANCE, suha bukova in mešana drva, metrska ali razžagana, možen prevoz, ☎ 04/51-41-222, 041/854-120 11004378

SUHA bukova drva, 50 EUR/m3 in jesenova 45 EUR/m3, ☎ 051/204-264 11004390

SUHA bukova drva, možen razrez in dostava, cena 50 EUR/m3, ☎ 041/822-904 11004442

SUHA mešana drva in butare, možen razrez in dostava, ☎ 040/828-731 11004447

KUPIM

5 M2 drv in prodam 300 kom. betonskih kvadrov, ☎ 041/316-617 11004441

STANOVANJSKA OPREMA

POHIŠTVO

PODARIM

KNJIŽNO omaro, ☎ 04/23-32-833, Albin iz Kranja 11004364

GOSPODINJSKI APARATI

PRODAM

STEKLOKERAMIČNI štedilnik in tv omarico z vitrino na kolesih, ☎ 041/203-530 11004463

SUŠILNI stroj Candy, nov, ugodno, ☎ 031/793-853 11004467

ZAMRZOVALNO skrinjo, trgovski hladilnik, ugodno, ☎ 041/607-442 11004468

PODARIM

ZAMRZOVALNO omaro, ☎ 04/25-11-286 11004424

VRTNA OPREMA

PRODAM

VRTNO mizo in klopi z naslonjali iz masivnega lesa, ugodno, ☎ 041/665-360 11004472

VRTNO mizo in klopi, masivni les ali menjam za plohe ali colarice, ☎ 041/369-014 11004425

ŠPORT, REKREACIJA

PRODAM

2 KOLESA, moško in žensko na 18 prestav, ☎ 031/468-633 11004464

KNJIGE, PUBLIKACIJE

PRODAM

LEKSIKON z anonimno anketo med ženskami, s fotografijami ali brez, ☎ 031/209-241 11004418

STARINE

KUPIM

ZBIRAM stare razglednice in vojaške predmete - čelade, uniforme, bajonete, medalje, fotografije, int... starejše od 50 let, ☎ 031/854-521 11004360

MEDICINSKI PRIPOMOČKI

OKULISTIČNI pregledi, očala na recept, sončna očala, korekcijski okvirji že od 29.- EUR naprej, Optika Aleksandra, Qlandia Kranj in Qlandia Kamnik, 04/234-234-2, www.optika.si 11004143

PRODAM

SHIATSU infra masažna blazina, ☎ 040/600-950 11004383

ŽIVALI IN RASTLINE

PRODAM

DVA meseca staro pitbullko, rjave barve, ☎ 041/544-995 11004100

LABRADORCE, po ugodni ceni, ☎ 04/25-61-255 11004376

RODOVNIŠKE mladičke, pasme gladkodlaki prinašalec - Flat coated retriver, po polovični ceni, ☎ 031/876-206 11004361

CIPRESE smaragd, viš. 60 - 70 cm, 4 EUR, tudi večje, zelo kvalitetne, možnost dostave, ☎ 040/578-587 11004238

SADIKE kitajske jelke, približno 60 cm visoke, ☎ 041/572-327 11004236

KMETIJSTVO

KMETIJSKI STROJI

PRODAM

MLIN za grozdje, rostfrei, stare eno leto, ☎ 041/447-607 11004454

PREŠO za sadje, 60 lit., ☎ 04/53-38-244 11004444

VRTNI prekopalnik, še v garanciji, cena 200 EUR, ☎ 041/208-625 11004377

KUPIM

ČISTILEC za žito (vevec ali trier) ter kiper prikolico, ☎ 041/608-765 11004452

TRAKTOR Ursus, Zetor, IMT, Store, Universal, Deutz, kiper prikolice ter ostale priključke - lahko v slabšem stanju, ☎ 041/678-130 11004127

TRAKTOR Store, Zetor, IMT, Univerzal, dobro plačilo, ☎ 051/203-387 11004397

PRIDELKI

PRODAM

BELI in rdeči krompir za ozimnico in drobni za krmo, možna dostava, ☎ 041/731-030 11004471

ČEBULO, peteršilj, rdečo in belo papriko baburo, ☎ 041/366-523, 041/517-551 11004422

ČEŠPLJE za marmelado, viljamovke, jabolka, kvalitetne domače, ugodno prodajamo, kmetija Princ, Hudo 1 (pri Kovorju), Tržič, ☎ 041/747-623 11003944

DOMAČ krompir, vzgojen brez umetnih gnojil in neškropljen, ☎ 031/371-486 11004416

DOMAČE žganje in domače zajčke, težke pribl. 1.5 kg, ☎ 041/419-888 11004414

JABOLKA elstar in gala, HRUŠKE viljamovke lahko dobite na Kmetiji Markuta, Čadovlje, ☎ 04/25-60-048 11004022

JABOLKA, jabolčni sok (tudi stisnemo), hruške, krompir. Kmetija Matijovc, Jeglič, Podbrezje 192, Naklo, ☎ 04/53-31-144, 041/538-583 11004399

KRMNI krompir, dostava po vsej Gorenjski, ☎ 041/841-835 11004426

KRMNO peso in krompir, ☎ 041/205-929 11004362

KROMPIR beli in rdeči, pridelan naravi prijazno, možna dostava, ☎ 041/728-092 11004387

KROMPIR za krmo in jedilni, možna dostava, ☎ 041/378-918 11004402

KRUŠKE tepke in moštarice, ☎ 04/25-51-928 11004374

PRIMORSKO vino, belo in rdeče, po ugodni ceni, Sp. Vetrno, ☎ 041/967-528 11004394

SENO in slamo v okroglih balah, možna dostava, ☎ 041/675-453 11004437

SILAŽNO koruzo, 25 a, ☎ 04/51-33-313, 031/387-371 11004473

VEČJO količino krmnega krompirja, ☎ 041/397-063 11004382

KUPIM

HRUŠKE - tepke za žganjekuho, ☎ 040/326-708 11004420

SILAŽNO koruzo, ☎ 041/239-328 11004407

TEPKE, ☎ 041/538-583 11004398

VZREJNE ŽIVALI

PRODAM

2 KOZLIČA stara 15 in 5 mesecev, ☎ 041/509-960 11004401

2 TELIČKA, stara 11 tednov, ☎ 04/58-06-206 11004446

2 TELIČKI simentalki, A kontrola, ☎ 041/589-884 11004366

2 TELIČKI simentalki, stari 7 in 20 dni ter hlevski gnoj, ☎ 031/474-211 11004461

ČB BIKCA, ☎ 031/235-118 11004373

ČB BIKCA, starega 10 dni, ☎ 070/702-171 11004388

JAGNETA in mlade ovce za zakol, možna dostava, ☎ 041/566-429 11004453

JARKICE rjave, rdeče peteline in bele piščance za zakol, Hraše 5, ☎ 01/36-27-029 11004469

LS BIKCA, starega 14 dni, ☎ 040/310-130 11004391

MLADO zajkljo z osmimi zajčki, cena 35 EUR in rumeno kolerabo ter črno meto, ☎ 04/59-56-890 11004432

NESNICE rjave, grahaste, črne tik pred nesnostjo. brezplačna dostava na dom. Vzreja nesnic Tibaot, ☎ 02/58-21-401 11003661

PLEMENSKEGA ovna, ☎ 041/608-639 11004380

PRAŠIČE, težke od 25 do 130 kg, možna dostava, ☎ 041/760-789 11004459

TELICE od 2 do 10 mesecev, ☎ 04/51-41-222, 041/854-120 11004379

TELICO križanko, brejo 9 mesecev, ☎ 04/57-21-678 11004404

TELICO simentalko, brejo 8 mesecev, vajena paše, ☎ 041/586-395 11004438

TELIČKO simentalko, staro 14 dni, ☎ 04/53-38-040 11004412

TELIČKO simentalčko, staro 14 dni, ☎ 04/25-01-375 11004433

VEČ teličk ČB in simentalk, starih od 2 meseca do 7 dni, ☎ 040/536-050 11004410

ZAJCE za zakol, nemški lisec, ☎ 040/239-365 11004428

KUPIM

BIKCE in teličke, od 1 tedna do 300 kg, ter kravo ali telico, ☎ 051/372-468 11004456

DO 10 dni starega bikca simentalca, ☎ 031/572-647 11004389

KRAVO s teletom ali brez, ☎ 031/237-312 11004415

ODKUPUJEMO krave, telice, bike - za izvoz, plačilo takoj ter dostava krmil in vitaminov TMK črnci, svetovanje na domu Smrekca center, d.o.o., Žabnica, 04/25-51-313 11004147

OSTALO

PRODAM

KONJSKE sani (šlite), ☎ 031/325-259 11004395

Zmanjšajte stroške ogrevanja do 80%
TOPLOTNE ČRPALKE
SOLARNI SISTEMI
BLUESTAR AirPower
SPLIT SOLARNI SISTEMI SET od: 1.499,90 EUR + DDV
BLUESTAR AirPower
toplotne crpalke za ogrevanje sanitarne vode od: 666,90 EUR + ddv
TOPLOTNE ČRPALKE ZA OGREVANJE HIŠ od: 1.149,90 EUR + ddv
BLUESTAR SunPower
KOMPAKTNI SOLARNI SISTEM od: 733,90 EUR + DDV
PTS, d.o.o., Goliniška c. 68 a, 4000 Kranj, Tel.: 04 204 72 00, 041 669 742, E-mail: pts@siol.net

ZAPRAVLJIVČKA, 6 sedežev, ugodno, ☎ 041/762-593 11004419

ZAPOSLITVE (m/ž)

NUDIM

IŠČEM dekleta za delo v strežbi, možnost zaposlitve. Bar Monika, Luže. Šipec Monika s.p., Velesovo 56/a, Cerklje, ☎ 040/330-060 11004163

ZAPOSLIMO prodajalko za delo v živilski trgovini. Pekarna Zevnik, d.o.o., Ljubljanska c. 36/a, Kranj, ☎ 031/506-691 11004405

ZAPOSLIMO picopeka, Picerija Corner v Kranju, Aleš Eržen s.p., C. na Rupo 33, ☎ 041/889-552 11004435

IŠČEM

POMOČ v računovodstvu ali knjigovodstvu na Gorenjskem, ☎ 040/579-402 11004307

IŠČEM DELO - varstvo vašega otroka na mojem domu, ☎ 070/749-302 11004375

STORITVE

NUDIM

ASTERIKS SENČILA Rozman Peter, s. p., Cesta na Loko 2, 4290 Tržič, tel.: 59-55-170, 041/733-709; žaluzije, roloji, rolete, lamelne zavese, plise zavese, komarniki, markize, www.asteriks.net 11004141

ASFALTIRANJE, tlakovanje dvorišč, dovoz. poti, parkirišč, polag. robnikov, pralnih plošč, izd. betonskih in kamnitih škarp, Adrovic & Co, d. n. o., Jelovškova 10, Kamnik, ☎ 01/83-94-614, 041/680-751 11004363

BELJENJE, glajenje sten, barvanje vrat, oken in napuščev, sanacija vlažnih prostorov, dekorativni ometi in opleski vam nudi Pavec Ivan s.p., Podbrezje 179, Naklo, ☎ 031/392-909 11004445

FLORIJANI, d.o.o., C. na Brdo 41, Kranj izvaja vsa gradbena dela od temeljev do strehe, adaptacije, omete, omete fasad, kamnite škarpe, tlakovanje dvorišč, 041/557-871 11004142

GRADBENIK REXHO, d. n. o., Zg. Bitnje 260, Žabnica, izvaja od temeljev do strehe, notranji ometi, vse vrste fasad, kamnite škarpe, adaptacije, urejanje in tlakovanje dvorišč, ☎ 041/589-996, 041/294-279 11003800

IZDELAVA podstrešnih stanovanj po sistemu Knauf, montaža strešnih oken Velux in polaganje laminatov, izd. brunaric in nadstreškov, Damjan Mesec, s. p., Jazbine 3, Poljane, ☎ 041/765-842, www.damjanmesec.si 11003401

IZDELAVA kamnitih škarp, polaganje ploščic, tlakovanje dvorišč, Memet Tafilaj s.p., Bleiweisova c. 45, Kranj, ☎ 051/365-545 11004431

IZVAJAMO vsa gradbena dela od temeljev do strehe, kvalitetno, Dionita, d. o. o., Glavni trg 14, Kranj, ☎ 041/257-328 11004351

NOVO! Taxi, Dragan Vukobrat s.p., Zlato polje 2a, Kranj, non stop, ugodno, tekoči kilometer 60 centov, ☎ 041/518-219 11004069

SANACIJE dimnikov z nerjavečimi tuljavami, vrtanje dimnikov, zidava novih in popravili starih dimnikov, dimne obrobe in kape. Novent - Andrej Jordan s.p., Mlinska pot 12. Lj. - Črnuče, ☎ 031/520-603 11004148

ZUNANJA in notranja vzdrževalna gradbena dela, sanacija sobne plesni, kamnite škarpe, tlakovanje … Rok Skuber s.p., Zg. Jezersko 77, Zg. Jezersko, ☎ 031/732-083 11004318

IŠČEM

IŠČEM prijazno gospodinjo za pospravljanje doma, z lastnim prevozom, ☎ 041/612-620 11004350

ZASEBNI STIKI

ŽIVI ŽIVLJENJE! Za vse vrste zvez in stikov agencija z 10-letnimi izkušnjami. Kocka 7 d.o.o., Na hribih 40, Tolmin, ☎ 031/712-987 11002997

RAZNO

PRODAM

3 JOGIJE 190 x 90, dekliško kolo, stojalo za rože za 6 korit, bide, umivalnik, domače žganje, ☎ 040/389-518 11004386

KOSILNICO Bucher, zapravljivček, wap karcher, sedlo, sesalec, ☎ 051/213-206 11004393

MISTIKA! Mistika!! Tapiserije, knjige, razglednice, ☎ 040/567-544 11004342

PVC cisterno na paleti in pocinkan kontejner 240 lit., cena ugodna, ☎ 031/837-937 11004396

PODARIM

AVTOMAT za vodo, Kranj, ☎ 041/826-863 11004403

ZAHVALE, OSMRTNICE

Žalost in hvaležnost lahko izrazite z objavo osmrtnice ali zahvale v različnih velikostih.

Naročila sprejemamo po faxu: 04/201 42 13 ali e-pošti: malioglasi@g-glas.si

Gorenjski Glas

Mestno pokopališče Kranj
Pogrebne storitve
Komunala Kranj, javno podjetje, d.o.o.

Pogrebne in pokopališke storitve
Neprekinjeno smo vam na voljo na številki 041 638 561.
Z vami tudi v najtežjih trenutkih.

V SPOMIN

Zlatijo se trave in listi,
naznanja se zopet jesen,
ko pred letom dni zadnjikrat
smo padli Ti v objem.
Povedati mogoče ni, kako srce boli,
bolečina naj hitro zbledi,
ostane naj le spomin na lepe dni.

14. septembra je minilo žalostno leto, odkar je po hudi bolezni odšel od nas dragi

Viktor Šturm

iz Podlonka

Viktor, pogrešamo te!

Tvoji domači

ZAHVALA

Alojz Papler

Iskreno se zahvaljujemo vsem sorodnikom, prijateljem, sosedom in znancem za izrečeno sožalje, podarjeno cvetje in sveče ter spremstvo na njegovi zadnji poti. Posebna zahvala vsem lovskim družinam, pevcem in g. župniku za pogrebni obred. Vsem še enkrat iskrena hvala!

Žalujoči: žena Ivka, sinova Miran in Janez z družinama
Stražišče, 7. septembra 2011

ZAHVALA

Ob boleči izgubi drage

Irene Brezar

se iskreno zahvaljujemo vsem sorodnikom, sosedom, prijateljem, sodelavcem MOK, županu MOK, znancem in ostalim za izrečeno sožalje, podarjeno cvetje, sveče in denarno pomoč. Zahvaljujemo se tudi župniku Franciju Godcu za lep obred. Hvala tudi vsem v PGD Kranj-Primskovo za zadnji pozdrav.

Vsi njeni

Bolečina se da skriti,
pa tudi solza ni težko zatajiti,
le ljube, skrbne mame in babice
nihče nam ne more vrniti.

ZAHVALA

V dneh pred svojim 71. rojstnim dnem je od nas za vedno odšla draga mami, babica, tašča, sestra, teta in svakinja

Milena Sirc

roj. Žerko, z Visokega pri Kranju

Za izkazano pomoč, pozornost, izrečena ustna in pisna sožalja, darovano cvetje in sveče se iskreno zahvaljujemo vsem sorodnikom, sosedom, prijateljem, znancem, njenim bivšim sodelavkam, Majdinim sodelavcem iz Iskra Tel Electronics in Petrovim ter Melitinim iz Goodyear Dunlop Sava Tires. Zahvala osebju in zdravnici Doma starejših občanov Preddvor, ki so zanjo skrbeli zadnje leto, in vsem, ki ste jo obiskovali in bodrili v času njene bolezni. Za opravljen pogrebni obred hvala pogrebni službi Navček in Komunali Kranj, Društvu upokojencev Šenčur ter pevcem in trobentaču!
Še enkrat hvala vsem imenovanim in neimenovanim, ki ste jo pospremili na zadnjo pot!

Vsi njeni domači
Visoko, september 2011

OSMRTNICA

Sporočamo vam žalostno vest, da je tiho in mirno zaspala naša draga mama

Stanka Šaljanin

Od drage mame se bomo poslovili jutri, v soboto, 17. septembra 2011, ob 12. uri na pokopališču v Kranju. Krsta bo na dan pogreba od 8. ure dalje v poslovilni vežici na tamkajšnjem pokopališču.

Žalujoči: sinovi Đoko, Milo, Martin ter hčerke Anka, Mara in Mira z družinami ter ostalo sorodstvo
Kranj, New York, Solothurn, Split, Podgorica

Vsi bomo enkrat zaspali,
v miru počivali vsi,
delo za vselej končali,
v hišo očetovo odšli.
Takrat zvonovi,
zvonite lepo …

ZAHVALA

V 48. letu nas je nenadoma zapustil naš ljubljeni ati, mož, sin, brat

Ludvik Sušnik

Iskrena hvala vsem sorodnikom, prijateljem, sodelavcem ISD-ja, sosedom, TŠC Kranj in pritrkovalcem za besede tolažbe, podarjeno cvetje in sveče. Najlepša hvala gospodu župniku Jakobu Kralju za molitve in lepo opravljeno sveto mašo, pevcem in pogrebni službi Navček. Hvaležni smo vsem, ki ste ga v tako velikem številu pospremili k preranemu počitku.
Vsem imenovanim in neimenovanim še enkrat iskrena hvala.

Srce je omagalo,
dih je zastal,
a Nate spomin
bo večno ostal.

Njegovi najdražji

Čudno, kako prazen je svet,
ko umre en sam človek.
(D. Alighieri)

ZAHVALA

V 86. letu starosti se je od nas poslovila draga mama, stara mama, prababica in tašča

Frančiška Grilc

Prgoznkova mama iz Ambroža pod Krvavcem

Iskreno se zahvaljujemo patronažni službi Kranj, dr. Belaharju in Splošni bolnišnici Jesenice za lajšanje bolečin v času njene bolezni. Hvala sosedom, vikendašem, prijateljem in znancem za izrečeno sožalje, darovano cvetje in sveče.
Zahvala tudi g. župniku Gradišku za lepo opravljen pogrebni obred s sveto mašo, pevcem za zapete žalostinke in pogrebniku g. Jeriču. Vsem, ki ste jo pospremili na zadnji poti, iskrena hvala.

Žalujoči: otroci France, Ivan, Andrej, Mici, Vido, Tine in Marjeta z družinami

ANKETA

Bi znižali plače?

ANDRAŽ SODJA

Zaposlene v javnem sektorju je precej razburil predlog odbora za lokalno samoupravo o štiriodstotnem znižanju plač. Zaradi pritiska sindikatov se ta ni znašel med letošnjimi interventnimi ukrepi. Kaj o plačah javnih uslužbencev menijo Gorenjci?

Jože Tavčar, Žirovnica:

"Podpiram predlog znižanja plač v javni upravi. Plačani so preveč, za povrh pa so razlike v višinah plač v primerjavi z zasebnim sektorjem prevelike."

Gaber Plavčak, Gozd Martuljek:

"Nisem za znižanje plač v javnem sektorju. Mislim, da bi morali varčevati tudi v zasebnem sektorju, kjer so nekatere plače ravno tako nesorazmerno visoke."

Lojze Luskovec, Strahinj:

"Nisem za znižanje plač. Najprej naj poskrbijo, da se bo naredil red, in kadre, ki jih ne potrebujejo, naj dajo na zavod, da si poiščejo druge službe."

Štefan Franko, Kranj:

"Predlog znižanja plač v javni upravi se mi zdi pameten. Že pred leti so se tega zavedeli v Nemčiji, kjer so službe v javni upravi bolj zanesljive, a slabše plačane kot v zasebnem sektorju. "

Mira Česen, Kokrica:

"Če bodo znižali plače, bi jih morali znižati vsem, tudi poslancem v parlamentu. Naj si delijo usodo, če bodo ljudem jemali, je potrebno vzeti vsem."

Našli motorista, ki je rešil ukradeni nahrbtnik

Boštjan Lenac iz Radovljice je tisti prijazni motorist, ki je pohitel za zmikavtko in bralki Gorenjskega glasa vrnil nahrbtnik z dokumenti, ključi in telefonom.

MARJANA AHAČIČ

Radovljica, Bled - "Vemo, kdo je tisti motorist, o katerem je v pismih bralcev pisala gospa Marija. To je naš sodelavec Boštjan Lenac," se je že v torek popoldne, na dan izida časopisa, glasilo sporočilo delavcev radovljiške občinske uprave. V Gorenjskem glasu so namreč prebrali zahvalo bralke Marije, ki je videla, kako so ji med kopanjem v Blejskem jezeru z obale ukradli nahrbtnik. Stekla je za storilcem - kasneje se je izkazalo, da je bilo mlado dekle - in vpila na pomoč. V gosti koloni vozil se je ustavil le motorist, ki se je pognal za zmikavtko in gospe prinesel ukradeni nahrbtnik, v katerem so bili dokumenti, ključi in telefon.

"Zahvaljevala sem se mu, ga vprašala po imenu, pa mi v šoku nič ni ostalo v spominu. Le to, da je iz Radovljice in da se mu mudi v Bohinj ... Boste verjeli, da sem ga iskala na policiji v Radovljici? Morda bodo poznali moškega do 35 let, z dobrim močnim motorjem, oblečenega, kot so vsi motoristi, s čelado in lepimi očmi ..." Policisti ga seveda po teh karakteristikah niso prepoznali, gospa pa se je odšla zahvalit na Brezje in poprosit za njegovo varnost. Napisala je tudi pismo v Gorenjski glas, z upanjem, da je motorist o dogodku komu pripovedoval in da ga bodo prijatelji in znanci, ki berejo naš časopis, opozorili na zapis.

"Seveda me radovljiški policisti niso prepoznali, saj so iskali v napačni starostni skupini," se je smejal 45-letni Boštjan Lenac, ki se seveda spomni dogodka, o katerem je pripovedoval tudi kolegom z oddelka za prostor v radovljiški občinski upravi. "Spomnim se, kako je gospa vpila na pomoč in kako se nihče od tistih, ki so vozili mimo, ni ustavil. Sam sem pomislil na še kaj hujšega kot na rop. Ustavil sem se in ko mi je gospa Marija pojasnila, za kaj gre, pohitel za tatom. Z motorjem sem prišel do dekleta z nahrbtnikom in ga vprašal, če je njen. Odgovorila je, da je, zato sem si ga natančno ogledal, se vrnil h gospe in ji ga opisal. Zatrdila mi je, da gre za njen nahrbtnik, zato sem znova pohitel do dekleta, ki je ravno v trenutku, ko sem prišel, iz denarnice pobralo denar in nahrbtnik odvrglo v grmovje. Vprašal sem jo, zakaj je trdila, da je nahrbtnik njen, pa se je samo podala v beg. Pobral sem nahrbtnik, ga vrnil lastnici in potem, ko sem videl, da je že poklicala policijo, res odhitel proti Bohinju," je o dogodku v začetku avgusta pripovedoval Boštjan, ki ga pravzaprav poznajo številni Radovljičani - kot prijaznega, vedno nasmejanega, na pomoč pripravljenega in tudi "večno mladega fanta".

"Seveda me radovljiški policisti niso prepoznali, saj so iskali v napačni starostni skupini," se je smejal 45-letni Boštjan Lenac.

Boštjan Lenac je tisti motorist, ki je bralki Mariji vrnil ukraden nahrbtnik z dokumenti. / Foto: Gorazd Kavčič

CERKLJE

Cerklje od danes praznujejo

Čebelarsko društvo Cerklje bo danes, 16. septembra, ob 16. uri v Kulturnem hramu Ignacija Borštnika s podelitvijo pokalov za najbolje ocenjen slovenski med začelo s prireditvami ob občinskem prazniku. Ob 18. uri bodo v Petrovčevi hiši odprli razstavo klekljarske skupine Lastovka. Jutri, 17. septembra, bodo dopoldne pod Jenkovo lipo tekmovali balinarji, pred osnovno šolo Davorina Jenka gasilci Gasilske zveze Cerklje, v športni dvorani se bodo pomerili člani rokometnih klubov Cerklje in Radovljica. Tudi v naslednjih dneh do občinskega praznika se bo zvrstilo več športnih dogodkov. Osrednji bodo nogometni, namenjeni odprtju modernega nogometnega centra v Velesovem. Občina Cerklje in Nogometni klub Veselovo na slovesno odprtje vabita v soboto ob 15.30, prej in potem bosta tekmi, zvečer pa zabavni program. Dogajanje bodo nadaljevali v nedeljo, 18. septembra, s prijateljskimi nogometnimi tekmami, ki se bodo začele ob 14. uri, in poznejšim družabnim srečanjem. Lovska družina Krvavec pa v nedeljo, 18. septembra, ob 9. uri vabi na lovsko tekmovanje na Štefanjo Goro. V nedeljo bosta tudi košarkarski in rokometni turnir, ob 16. uri pa v Velesovem zanimiva tekma med veterani NK Velesovo in župniki. V sredo, 21. septembra, ob 19. uri bodo z odprtjem razstave v župnijski dvorani praznik počastili tudi v Društvu likovnikov Cerklje. Osrednja občinska slovesnost s podelitvijo občinskih priznanj pa bo v petek, 23. septembra, ob 19. uri v Kulturnem hramu Ignacija Borštnika v Cerkljah. **D. Ž., M. B.**

UKANC

Kravji bal v Bohinju

Turistično društvo Bohinj od petka do nedelje pripravlja na prireditvenem prostoru pod Pršivcem v Ukancu tradicionalni Kravji bal. Planšarji in majerji iz višje ležečih planin bodo na prireditev prignali okrašene trope živine, na ramenih pa prinesli "basengo" - vse, kar potrebujejo za izdelavo sira in za življenje na planini. V petek se z ogledom Bohinjske sirarne ob 16. uri začne Planšarski dan, ki se bo nadaljeval pod kozolcem v Studoru s prikazom obrti Srenjskih predic, ki bodo predstavile tudi vaške skeče. Na voljo bo tudi brezplačen ogled Oplenove hiše. V soboto bo drugi rekreativni kolesarski maraton, s krajšo progo 30 km in daljšo 60 km. Za spremljevalce bo organiziran pohod k slapu Savica. Štart daljšega maratona bo ob 9.30, krajšega pa ob 10. uri. Prijave sprejemajo od 7. ure zjutraj. Kravji bal pa se z zabavnim spremljevalnim programom začne v nedeljo ob 10. uri na prireditvenem prostoru v Ukancu. **K. Š.**

vremenska napoved

Napoved za Gorenjsko

Danes in v soboto bo pretežno jasno. Na območju Julijskih Alp bo v soboto že več oblačnosti. V nedeljo se bo pooblačilo in bo začelo deževati. Vmes bodo tudi nevihte. V noči na ponedeljek se bo močno ohladilo.

Agencija RS za okolje, Urad za meteorologijo
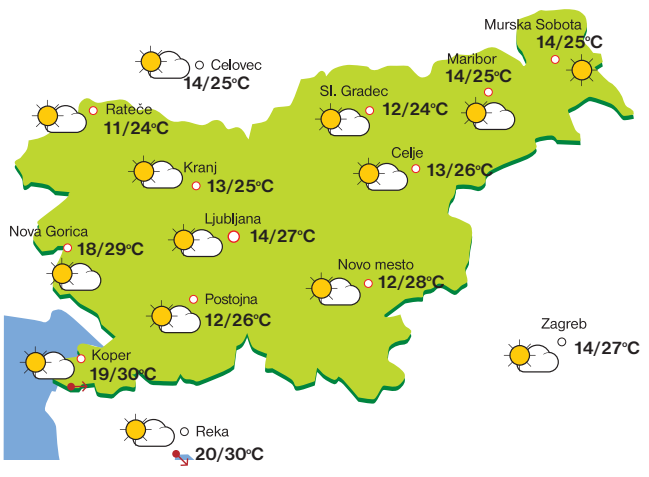
PETEK	SOBOTA	NEDELJA
12/26°C	13/27°C	15/23°C