64 let Gorenjski časnik od leta 1947
Prvi predhodnik tednik Gorenjec leta 1900

Gorenjski Glas

PETEK, 15. aprila 2011

Leto LXIV, št. 30, cena **1,50 EUR**, 19 HRK | Odgovorna urednica: Marija Volčjak | Časopis izhaja ob torkih in ob petkih | info@g-glas.si | www.gorenjskiglas.si

Zavračajo trditve o nizki plači

Stavka v jeseniški Hidrii Rotomatiki se nadaljuje. Vodstvo Hidrie stavkajočih ne razume, saj s tem ogrožajo konkurenčnost podjetja, delo njihovih kupcev in tudi njihovo lastno delo. Stavkajoči želijo le primerne plače.

Boštjan Bogataj

Jesenice - "Leta 1997 smo prišli na Jesenice na pobudo Acronija in Občine Jesenice. Po skoraj 15 letih smo zagotovo izpolnili ali presegli zastavljene cilje," pravi **Iztok Seljak**, predsednik poslovodnega odbora Hidrie. V jeseniško visoko tehnološko proizvodnjo lamel so vložili prek 25 milijonov evrov in je ena ključnih v skupini Hidria.

"Tu smo ustvarili 170 visoko tehnoloških delovnih mest, v predalu imamo preko sto prošenj za zaposlitev, saj spoštujemo pravila igre, dogovorjeno z zaposlenimi in sindikati," je nadaljeval Seljak in nato užaljeno: "Frapira nas nastop sindikata KNSS Neodvisnost na Jesenicah, ki ogroža prihodnost te lokacije in delovnih mest. Boli nas, da blatijo ugled Hidrie, ugled zaposlenih v podjetju, ki vsak dan na ključnih trgih skuša zagotavljati konkurenčnost."

V medijih se širijo neresnice in laži, pravi in se sprašuje, kje so meje spoštovanja dogovorov, norm, socialnega partnerstva. Spomnimo: jeseniški delavci Rotomatike, od 170 zaposlenih jih stavka približno 70, so v ponedeljek začeli stavkati zaradi mizernih plač. Nekatere so blizu minimalnim, v uredništvo smo prejeli tudi obračun plače za delavca, ki je prejel manj kot 540 evrov neto.

"Iz dneva v dan ponavljamo, da so plače v Rotomatiki nad panožno kolektivno pogodbo. Februarske plače so nekoliko nižje zaradi manjšega števila delovnih dni, takrat je 11 delavcev prejelo minimalno plačo," je odgovoril Seljak.

7. stran

Glavni razlog za stavko so nizke plače. Vodstvo Hidrie trdi, da so krepko nad panožno kolektivno pogodbo, Andrej Robič (na sliki, zadaj stavkajoči) pa, da do petina delavcev prejme komaj dobro minimalno plačo. / Foto: Gorazd Kavčič

Anonimka odvrnila investitorja

Projekt izgradnje doma za starejše v Cerkljah je - vsaj za zdaj - ustavljen, saj je občina zaradi anonimnega pisma občanov izgubila potencialnega investitorja.

Jasna Paladin

Cerklje - Občina Cerklje na javnem razpisu, s katerim je želela odprodati stoodstotni ustanoviteljski delež v Socialno varstvenem zavodu Taber potencialnemu investitorju, ki bi zgradil dom starejših občanov, ni bila uspešna.

Predmet prodaje v razpisu je bilo 12 tisoč kvadratnih metrov zemljišča, projektna dokumentacija in veljavno gradbeno dovoljenje za gradnjo doma starejših občanov in koncesija za opravljanje storitev institucionalnega varstva v domovih za starejše za štirideset let za 150 uporabnikov storitve. Na razpis se do izteka roka, ki je bil 7. aprila, ni prijavil nihče, čeprav je občina že navezala stike s potencialnim investitorjem, podjetjem Deos, d. o. o. Podjetje je namreč le nekaj ur pred iztekom roka prejelo anonimno pismo, v katerem so 'občani Cerkelj' med drugim zapisali, da je lokalna skupnost osnutek lokacijskega načrta območja Šmartno sprejela izrazito negativno, da občina pripomb večine prebivalcev ni upoštevala, da je zaradi nestrinjanja prebivalcev od projekta že odstopil GIP Gradbinec, d. d., in da je bilo prebivalcem onemogočeno sodelovati pri razvoju svoje vasi, pisanje pa so zaključili z opozorilom, da je investicija, ki nima podpore lokalne skupnosti, že vnaprej obsojena na neuspeh.

Bojan Kranjc

Franc Čebulj

"Res je, anonimno pismo nas je odvrnilo od prijave, saj imamo že eno slabo izkušnjo iz Žirov, zato smo zdaj pri teh stvareh bolj previdni. Če pa se bomo lahko dogovorili s krajani, je projekt za nas še vedno zanimiv," je povedal **Bojan Kranjc**, direktor podjetja Deos.

5. stran

Skupaj proslavljajo Groharjevo leto

Devetnajstega aprila bo minilo sto let od smrti slikarja impresionista Ivana Groharja. Spomin na rojaka bodo počastili z nizom prireditev od Sorice prek Železnikov in Škofje Loke do Ljubljane.

3. stran

Miha Ješe, Andreja Megušar, Mihael Prevc in Miro Kačar pred Groharjevo rojstno hišo v Sorici / Foto: Gorazd Kavčič

vsebina 30

AKTUALNO
Gradnja Kozolcev že poleti
Novo sosesko Kozolci na prostoru nekdanjih Gorenjskih mlekarn v Kranju naj bi začeli graditi to poletje, poleg stanovanj pa bodo v njej tudi poslovna stavba podjetniškega inkubatorja, vrtec ter športno-rekreacijske površine. 3

KRONIKA
Hartman naj bi pretepel gostinca
Policisti naj bi v sredo zaradi domnevnega izsiljevanja pridržali Andreja Hartmana, ki ga javnost pozna kot domnevnega vodjo gorenjske heroinske naveze, za kar je bil leta 2000 tudi obsojen na štirinajst let zapora. 12

GG+
Avstrija je priložnost za sposobne
Možnosti za zaposlitev v Avstriji ali za ustanavljanje podjetij se bodo po prvem maju povečale, vendar poznavalci avstrijskih razmer opozarjajo, da sta trg in potrošnik zelo zahtevna, zato uspevajo le najboljši. 14

ZADNJA
Butare izdeluje že šestdeset let
Cvetna nedelja, s katero se začenja veliki teden in priprava na veliko noč, prinaša blagoslov butaric, po katerih je daleč naokoli znana tudi Milka Jereb iz Grada pri Cerkljah. Kot pravi, zdaj znanje izdelovanja butaric že počasi tone v pozabo. 32

VREME

Danes bo spremenljivo do pretežno oblačno. Jutri bo že več sončnega vremena. V nedeljo bo prevladovalo sončno vreme.

2/14 °C

jutri: spremenljivo oblačno

9 770352 666025

Vrednote NOB niso zamrle

Danica Zavrl Žlebir

Kranj - Združenje borcev za vrednote NOB Kranj se je pred nedavnim sestalo na občnem zboru. O lanskem delu in letošnjih načrtih je razpravljalo 64 delegatov, za slovesen pridih so poskrbeli pevci Mešanega pevskega zbora Kokrškega odreda iz Preddvora. Članstvo kranjskega združenja se bliža številki 1700, letos bi to število radi presegli, je povedal **Andrej Babič**, sedaj častni predsednik združenja. Lani so v združenje sprejeli 147 novih članov. Med njimi je vse več mlajših, potomcev nekdanjih partizanov in tudi drugih, ki sprejemajo vrednote NOB. V krajevni organizaciji na Kokrici se je ravno na račun novih članstvo v primerjavi z obdobjem izpred letih let podvojilo in danes šteje 116 članov, je povedal tamkajšnji predsednik **Brane Virant.** Da vrednote NOB ne bi zamrle, jih skušajo približati mladim, tudi prek sodelovanja z osnovnimi šolami. Oživljajo jih tudi na spominskih pridobitvah. Kranjsko združenje v sodelovanju z občinskimi in krajevnimi organizacijami (teh je 23) nekatere pripravlja prav v teh dneh, udeležujejo pa se tudi prireditev drugje na Gorenjskem in v Sloveniji ter nekaterih v zamejstvu.

Jutri, 16. aprila, bo spominski pohod k bolnici Košuta. Pohodniki se bodo ob 9. uri zbrali na parkirišču Vaškar nad Bašljem. V nedeljo, 17. aprila, pa bo ob 14. uri tradicionalna spominska slovesnost na Okroglem. Počastili bodo spomin na trinajst borcev, zajetih leta 1942 v okrogelski jami. Slavnostni govornik bo evropski poslanec Jelko Kacin, v kulturnem programu pa bodo nastopili učenci osnovne šole iz Naklega in pevski zbor iz Dupelj.

Darilo izžrebanemu naročniku časopisa
Gorenjski Glas
Knjigo prejme ANTON BOBNAR iz Cerkelj.
www.gorenjskiglas.si

KOTIČEK ZA NAROČNIKE

Pravljični popoldan v Borovljah

Helena Kalan, katere materni jezik je nemščina, ta jezik poučuje na tečajih na Gorenjskem glasu in uči otroke na OŠ Orehek in Medvode. V sklopu projekta Sosed-Nachbar, pri katerem Helena sodeluje, se je povezala z osnovno šolo Volksschule 2 iz Borovelj. Ravnateljica šole Agnes Klein na tej šoli poučuje slovenščino kot drugi tuji jezik. Učenci pod njenim mentorstvom vsako leto pripravijo pravljico, ki jo odigrajo v slovenskem jeziku. Letos so si izbrali Sneguljčico, ki jo bodo v prostorih šole uprizorili v četrtek, 28. aprila, ob 16. uri. Ker obljubljajo pravljični popoldan, vas vljudno vabijo, da si njihovo predstavo pridete ogledat.

Kupon za počitnice na otoku Samos
od 14. do 21. junija 2011, cena 399 EUR na osebo (za rezervacije do 15. aprila).
Kupon velja za dve osebi oziroma za družino.
Oddate ga v TA Intelekta, PE Kranj, Prešernova 1, Kranj.
Več o akciji preberite na 22. strani tega časopisa.
Na zadnji strani tega kupona mora biti viden naslov naročnika.
Gorenjski Glas

Knjižni sejem v avli

Sredin knjižni sejem je bil dobro obiskan in ljudje so zadovoljni odhajali z brezplačnimi knjigami pod pazduhami. Ker pa je nekaj knjig še ostalo, vas vabimo, da si jih pridete ogledat, in če vas bo kakšna zanimala, jo lahko odnesete s seboj.

Nagrajenci za Trojo

Spektakel Troja so si včeraj ogledali Janez Dovžan iz Tržiča, Tjaša Sajko iz Ljubljane in Gabriela Zaplotnik iz Tržiča. Nagrajencem čestitamo!

Junija spet na referendum

Na izredni seji je državni zbor ta teden izglasoval referendum o zakonu o preprečevanju dela na črno, ki sta ga zahtevali opozicijski stranki SDS in SNS.

Danica Zavrl Žlebir

Ljubljana - Za razpis referenduma je od 78 navzočih za referendum glasovalo 28 poslancev, štirje so bili proti. Roki za referendumska opravila bodo začeli teči 21. aprila, referendum pa bo 5. junija. Zakon o preprečevanju dela na črno je državni zbor sicer sprejel 29. marca in naj bi strožje in učinkoviteje nadziral delo na črno. Predlagatelji referenduma pa menijo, da je novi zakon slab in ne bo učinkoviteje preprečeval dela na črno, pač pa posega v zasebnost posameznika, moteče pa je zlasti omejevanje sosedske pomoči.

Minister za delo **Ivan Svetlik** je temu oporekal, češ da si bodo ljudje med seboj še vedno lahko pomagali kot prostovoljci, ne bo pa mogoče, da bi delo za soseda opravljal nekdo, ki svojo dejavnost izvaja kot profesionalec, za tem se po besedah predlagateljev zakona pogosto skriva delo na črno. Predlagateljem referenduma pa koalicijska stran očita, da jih pri tem vodijo politični motivi. Gorenjski poslanec **Borut Sajovic**, vodja poslanske skupine LDS, je dejal, da je v Sloveniji dela na črno veliko, več kot denimo v Avstriji in Švici, pa tudi sam iz svoje županske prakse pozna primere, ko ljudje vsak dan delajo na črno polnih osem ur, potem pa kot brezposelni vlagajo vloge za socialno pomoč, tisti, ki bi bili upravičeni, pa do njih ne pridejo. Koalicijski poslanci so ob predlogu referenduma poudarjali, da gre za popolno nasprotovanje vsem spremembam in reformam, ki jih predlaga vlada. **Branko Grims** (SDS) je menil, da zakon o preprečevanju dela na črno prepoveduje in sankcionira sosedsko pomoč, kar je nesprejemljivo, dotaknil pa se je tudi drugih referendumov, ki jih je predlagala opozicija. "Gre za davek na napuh tranzicijske levice, ki je porušila socialni dialog, ni upoštevala nobenih predlogov opozicije in povozila vrednote, ki veljajo v družbi," je dejal Grims. Po njegovem bi kazalo tri referendume (še o pokojninski reformi in o arhivih) izvesti hkrati in s tem prihraniti, vladajočo stran pa obtožuje, da želi z ločenimi referendumi ta institut priskutiti ljudem.

Še en zakon ministra Svetlika gre na referendum. / Foto: Tina Dokl

V zvezi s pokojninsko reformo, pri kateri se obeta še en referendum, se je vlada želela še pogajati s sindikalnimi centralami, da bi morda dosegli kompromis in se izognili referendumu. Toda iz Zveze svobodnih sindikatov so sedaj sporočili, da bodo zbrane podpise za izvedbo referenduma o zakonu o pokojninskem in invalidskem zavarovanju predali državnemu zboru v četrtek, 21. aprila opoldne.

Poslanci so na izredni seji obravnavali tudi predlog SDS za umik oznak tajnosti z vseh dokumentov, ki se nanašajo na trgovino z orožjem. Poslanci so tokrat potrdili tudi, da poslanka v Evropskem parlamentu namesto Zorana Thalerja, ki je odstopil zaradi afere v zvezi s podkupovanjem, postane Mojca Kleva iz SD. Za malce zabave sta ob koncu zasedanja poskrbela poslanca SDS iz škofjeloškega konca Milan Čadež in Milenko Ziherl, ki sta v razpravi navrgla, da jima je neugodno, ker Thaler prihaja iz njunih krajev. Predsednik državnega zbora Pavel Gantar pa je na to dejal, da poudarjanje geografskega izvora ni potrebno.

Država nalaga, občine izvajajo in plačujejo

Na področju zavarovanj pred naravnimi nesrečami in ujmami bo treba vzpostaviti nov sistem, v katerem bo tveganje razporejeno med kmeta, državo in zavarovalnico.

Marjana Ahačič

Radovljica - Čeprav Zakon o varstvu pred naravnimi in drugimi nesrečami načeloma opredeljuje, da je ocenjevanje škode, ki jo povzročijo naravne in druge nesreče, v pristojnosti države, pa v primeru takšnih nesreč delo na terenu dejansko izvajajo občinske komisije. Država jim za delo ne zagotavlja nobenih finančnih sredstev, kar je po mnenju predsedstva Skupnosti občin Slovenije, ki se je na redni seji v sredo zbralo v Radovljici, krivično.

"Država predpisuje, mi izvajamo, finančne posledice pa so v večini primerov na plečih občin," je situacijo, s katero se ob naravnih nesrečah soočajo občine, orisal radovljiški župan **Ciril Globočnik.** Posebej kritično je stanje na področju kmetijstva, kjer se, kot je povedala **Ana Jakšič** z Uprave RS za zaščito in reševanje, pri popisih škod po eni strani srečujejo z nerealnimi in celo neresničnimi ocenami komisij, po drugi strani pa z nerealnimi pričakovanji prizadetih, da prihod komisije avtomatično pomeni tudi povrnitev škode.

Predsedstvo skupnosti občin Slovenije je zato najprej oblikovalo predlog, naj občinske komisije ne opravljajo več popisovanja škod, a jih je predstavnica Direktorata za Kmetijstvo na MKGP, sekretarka **Majda Završek Urbančič** opozorila, da je prav opravljena ocena škode bistvena za kmete, ki uveljavljajo subvencije iz okoljskih ukrepov. "Če se občine odločijo, da škode ne bodo ocenjevale, bo moral kmet pridobiti sodno cenitev, sicer subvencij ne bo dobil," je pojasnila Završek Urbančičeva, ki pravi, da bo treba na področju zavarovanj zaradi vse pogostejših in večjih škod vzpostaviti nov sistem, v katerem bo tveganje razporejeno med kmeta, državo in zavarovalnico. Ministrstvo pa že zdaj, kot je še poudarila, s subvencijami spodbuja kmete, naj se v večji meri kot doslej odločajo za zavarovanja.

Predsedstvo SOS se je zato odločilo, da občin ne bo pozivalo k ukinjanju popisnih komisij, pristojna ministrstva pa bodo pozvali, da se s predstavniki občin čim prej sestanejo in poskušajo rešiti za občine nepravično situacijo.

Jesenice

Narcisa proti onesnaževanju Jesenic

Stranka Narcisa nasprotuje onesnaženju Jesenic in doline, ki jo po njihovem mnenju prinaša predelava bele žlindre, ki jo bo na Jesenicah predelovala ameriška multinacionalka Harsco minerals. Prah bele žlindre je zaradi vsebnosti težkih kovin zelo toksičen, težke kovine pa so že sedaj močno prisotne v zemlji na Jesenicah in v okolici. Najbolj so v stranki Narcisa zaskrbljeni zaradi dnevnega kopa žlindre z deponije PTO oziroma ''pešnge'', kjer za sanacijo tega območja predlagajo zatravitev, ki bi preprečevala dvig prahu in hkrati tudi pozitivno spremenila videz tega degradiranega območja. Stranka Narcisa nasprotuje še večjemu onesnaževanju mesta in doline, ki sta že v preteklosti dovolj trpela, sporočajo občinski svetniki **Boštjan Žigon, Boštjan Smukavec** in **Miha Rebolj,** češ da se kapital in zaslužek poskušata kot črn oblak zvaliti nad zdravje Jeseničank in Jeseničanov, ob tem pa se pozablja na čisto okolje. **D. Ž.**

Gradnja Kozolcev že poleti

Novo sosesko Kozolci, ki bo zrasla na prostoru nekdanjih Gorenjskih mlekarn, naj bi začeli graditi to poletje, poleg stanovanj pa bodo v njej tudi poslovna stavba podjetniškega inkubatorja, vrtec ter športno-rekreacijske površine.

Vilma Stanovnik

Kranj - "Ko smo lani marca na kranjski občini prvič predstavili projekt Kozolci, smo bili pozitivno presenečeni nad odzivom, saj smo ugotovili, da mnogi v Kranju komaj čakajo, da se začne urejati degradirano območje bivših Gorenjskih mlekarn. Od lanskega novembra do letošnjega januarja so se opravljale rušitve, nato pa smo dobili kar nekaj pozivov in vprašanj, kdaj se bo začela gradnja in kako bo potekala. Danes lahko z veseljem sporočim, da smo pred kratkim dobili gradbeno dovoljenje, delovati pa je začela tudi naša spletna stran, na kateri si je že mogoče ogledati, kakšno sosesko načrtujemo, pa tudi kakšna stanovanja bomo v njej ponujali," je v imenu investitorjev poudaril direktor družbe ABCFIN **Marko Rant**, ki je bil že lani ob predstavitvi projekta navdušen nad arhitekturno rešitvijo soseske, ki jo je zasnoval londonski arhitekturni biro Squire and Partners, njihov glavni arhitekt Tim Gledstone pa je povedal, da je kompleks zasnovan na osnovi naše tradicionalne arhitekture kozolca in hkrati arhitekture starega mestnega jedra Kranj.

Soseska Kozolci obsega gradnjo devetih stanovanjih objektov s približno štiristo stanovanji, poslovnega objekta, ki bo namenjen za podjetniški inkubator, vrtca, uredili pa bodo tudi precej zelenih površin s športnim parkom. "Gradnja je predvidena v treh fazah, v prvi naj bi zgradili tri stanovanjske objekte s približno sto petdesetimi stanovanji in poslovnim delom. Naša želja je, da bi se začelo graditi čim prej, ker pa je bilo gradbeno dovoljenje izdano pred kratkim, čakamo še na njegovo pravnomočnost. Predvidevamo, da bi začeli graditi letos poleti," je tudi povedal direktor Marko Rant in pojasnil, da trenutno potekajo tudi pogovori z bankami glede financiranja. Skupna vrednost naložbe je namreč okoli šestdeset milijonov evrov.

Nova soseska, ki je zasnovana po zgledu naše tradicionalne arhitekture, bo imela tudi veliko zelenih površin.

Hkrati s predstavitvijo soseske Kozolci je Društvo za ohranitev slovenskega kozolca v Kranjski hiši pripravilo razstavo maket slovenskih kozolcev, kot je povedal Slavko Mežek, pa ga veseli, da so kozolec kot eno od slovenskih prepoznavnosti opazili tako tujci, ki so načrtovali novo sosesko, kot investitorji. Ti bodo kot donatorji podprli tudi projekt v Rutu nad Baško grapo, kjer bodo uredili informacijsko središče, ki bo predstavilo našo bogato stavbno dediščino, predvsem kozolce.

Skupaj proslavljajo Groharjevo leto

1. stran

Danica Zavrl Žlebir

Sorica - V slikarjevi rojstni Sorici so program Groharjevega leta predstavili **Miro Kačar**, skrbnik Groharjeve dediščine v Sorici, ter župana Železnikov in Škofje Loke **Mihael Prevc** in **Miha Ješe**.

Prireditve se v občini Železniki vrstijo že od januarja, v Škofji Loki pa se bo začelo 19. aprila s položitvijo venca h Groharjevemu spomeniku. Dan zatem bodo župani občin Železniki, Škofja Loka in Ljubljana položili venec na slikarjev grob na ljubljanskem Navju. 25. aprila bo v cerkvi v Sorici koncert tenorista Janeza Lotriča in organista Toneta Potočnika v spomin Ivanu Groharju kot glasbeniku. Sredi maja bodo v Škofji Loki odprli razstavo Ivan Grohar in opus njegovih portretov, ki jo pripravljata Loški muzej in Narodna galerija Ljubljana. Osrednji dogodek Miro Kačar napoveduje za 11. junij, ko bodo v Sorici shod slovenskih in zamejskih umetnikov, dan odprtih vrat Groharjeve hiše, spominska slovesnost ob Groharjevem spomeniku v Sorici z nastopom Slovenskega okteta in glasbenika Petra Lovšina ter začetek likovnega srečanja slovenskih študentov slikarstva. S spominom na Groharja bo zaznamovan tudi občinski praznik Železnikov. 1. julija ga bodo slavili v novi kulturni dvorani v Sorici, ki jo bodo uradno poimenovali po Ivanu Groharju, proslavili pa bodo tudi stoletnico prosvetnega društva, ki nosi slikarjevo ime. Vse do novembra se bodo vrstili dogodki v čast slikarja, ki je občutno vplival na razvoj slovenskega slikarstva in kot član četverice impresionistov utrl pot slovenski moderni umetnosti v svet.

V Škofji Loki pa glavnino prireditev načrtujejo za jesen. Pripravili bodo tradicionalno malo Groharjevo slikarsko kolonijo z razstavo, na kateri bodo sodelovali tudi umetniki iz Sel na Koroškem, Tabora na Češkem in Freisinga na Bavarskem. Odprli bodo razstavo Grohar in njegove študijske poti. Praznovanje Groharjeve stoletnice bodo navezali tudi na fotografa Avgusta Bertholda, ki je sodeloval s slovenskimi impresionisti in ga imenujejo kar peti impresionist, in na še enega slikarja in rojaka: Antona Ažbeta, ki je imel ob koncu 19. stoletja v Münchnu slikarsko šolo, ki so jo obiskovali tudi impresionisti. Oktobra bodo Groharjevo leto zaokrožili z razstavo razglednic Škofje Loke iz časa Ivana Groharja in predstavitvijo češkega mesta Tabor pred sto leti ter z razstavo in slovesnostjo ob razglasitvi Groharjevih nagrajencev.

Sortirnice še niso začeli graditi

Na deponiji Mala Mežakla bi do konca junija morala začeti obratovati sortirnica, a zanjo še niso pridobili gradbenega dovoljenja.

Urša Peternel

Jesenice - Čeprav naj bi na deponiji Mala Mežakla do konca junija odprli sortirnico mešanih komunalnih odpadkov, se to, kot kaže, ne bo zgodilo. Koncesionar namreč še ni pridobil gradbenega dovoljenja, so nam povedali na Občini Jesenice. V izdelavi je projektna dokumentacija, za katero pa še nimajo pridobljenih soglasij h projektu. Poleg tega obstajajo dileme o potrebni opremi sortirnice, saj država spreminja uredbe o ravnanju z odpadki, je pojasnila svetovalka župana **Božena Ronner** z Občine Jesenice. Posledično tako še niso znani pogoji, ki bodo zahtevani za pridobitev okoljevarstvenega dovoljenja za obratovanje objekta, smo izvedeli na Občini Jesenice. Odgovora na vprašanje, kdaj naj bi sortirnica vendarle začela obratovati, nam niso dali. Je pa župan **Tomaž Tom Mencinger** pred kratkim za STA dejal, da naj bi sortirnica predvidoma začela obratovati avgusta, dotlej pa naj bi, če bo treba, odpadke začasno odlagali in jih naknadno sortirali.

Naj spomnimo, Občina Jesenice je stavbno pravico za gradnjo sortirnice in njeno upravljanje podelila skupini treh podjetij, in sicer podjetjem Gorenje Surovina iz Maribora, Publicus Ljubljana in Iskra Vzdrževanje Kranj. Izbrana podjetja bodo objekt, vreden 3,2 milijona evrov, zgradila na zemljišču tik ob deponiji, ki je v lasti Občine Jesenice.

Podiplomski študij paliativne oskrbe

Urša Peternel

Jesenice - V sredo so se na Jesenicah začela predavanja v sklopu podiplomskega izobraževanja paliativne oskrbe. Gre za prvi tovrstni študij pri nas, njegova posebnost pa je ta, da je za udeležence povsem brezplačen. Vodja je asist. mag. **Mateja Lopuh**, dr. med., v projektu pa sodelujeta tudi RAGOR in Občina Jesenice. Po besedah Mateje Lopuh med zdravstvenimi delavci zaznavajo veliko pomanjkanje znanja iz vsebin paliativne, to je blažilne oskrbe. Zato je študij namenjen strokovnim delavcem, ki se pri svojem delu srečujejo z bolniki v paliativni oskrbi, to je zdravnikom, medicinskim sestram, socialnim delavcem, psihologom, fizioterapevtom ... Predavatelji so domači in tuji strokovnjaki, ki imajo izkušnje z vodenjem bolnikov v paliativni oskrbi, vsi pa so se odpovedali honorarju. Program je pripravljen po priporočilih Evropskega združenja za paliativno oskrbo.

Gorenjski Glas

ODGOVORNA UREDNICA
Marija Volčjak

NAMESTNIKA ODGOVORNE UREDNICE
Cveto Zaplotnik, Danica Zavrl Žlebir

UREDNIŠTVO
NOVINARJI - UREDNIKI:
Maja Bertoncelj, Boštjan Bogataj, Alenka Brun, Ana Hartman, Igor Kavčič, Suzana P. Kovačič, Urša Peternel, Mateja Rant, Stojan Saje, Vilma Stanovnik, Simon Šubic, Ana Volčjak, Cveto Zaplotnik, Danica Zavrl Žlebir;
stalni sodelavci:
Marjana Ahačič, Matjaž Gregorič, Jože Košnjek, Milena Miklavčič, Miha Naglič, Jasna Paladin

OBLIKOVNA ZASNOVA
Jernej Stritar, IlovarStritar d.o.o.

TEHNIČNI UREDNIK
Grega Flajnik

FOTOGRAFIJA
Tina Dokl, Gorazd Kavčič

LEKTORICA
Marjeta Vozlič

VODJA OGLASNEGA TRŽENJA
Mateja Žvižaj

GORENJSKI GLAS (ISSN 0352-6666) je registrirana blagovna in storitvena znamka pod št. 9771961 pri Uradu RS za intelektualno lastnino. Ustanovitelj in izdajatelj: Gorenjski glas, d.o.o., Kranj / Direktorica: Marija Volčjak / Naslov: Bleiweisova cesta 4, 4000 Kranj / Tel.: 04/201 42 00, fax: 04/201 42 13, e-pošta: info@g-glas.si; mali oglasi in osmrtnice: tel.: 04/201 42 47 / Delovni čas: ponedeljek, torek, četrtek in petek od 7. do 15. ure, sreda od 7. do 16. ure, sobote, nedelje in prazniki zaprto. / Gorenjski glas je poltednik, izhaja ob torkih in petkih, v nakladi 19.000 izvodov / Redne priloge: Moja Gorenjska, Letopis Gorenjska (enkrat letno), TV okno in osemnajst lokalnih prilog / Tisk: Delo, d. d., Tiskarsko središče / Naročnina: tel.: 04/201 42 41 / Cena izvoda: 1,50 EUR, letna naročnina 2011: 156,00 EUR; redni plačniki (fizične osebe) imajo 10 % popusta, polletni 20% popusta, letni 25 % popusta; v cene je vračunan DDV po stopnji 8,5 %; naročnina se upošteva od tekoče številke časopisa do pisnega preklica, ki velja od začetka naslednjega obračunskega obdobja / Oglasne storitve: po ceniku; oglasno trženje: tel.: 04/ 201 42 48.

Gorje

Sprejeli predlog odloka o turistični taksi

Občina Gorje je področje pobiranja taks doslej urejala z odlokom, ki so ga uporabljali še iz časov skupne občine Bled, občinski svet pa je na zadnji seji potrdil dokument, s katerim občina samostojno ureja to področje. Odlok natančno določa, kdo so zavezanci za plačilo turistične takse na območju občine in določa, da se za turistično območje šteje celotna občina. Glede na odlok bodo plačila turistične takse za prenočevanje oproščeni otroci do sedmega leta starosti in otroci s posebnimi potrebami, invalidi, udeleženci vzgojno izobraževalnih programov, ki jih na nepridobitni podlagi organizirajo društva in druge vzgojno izobraževalne ustanove ter verske in druge skupnosti, osebe, ki so na začasnem delu in bivajo v gostinskem obratu neprekinjeno več kot 30 dni, tuji državljani, ki so po mednarodnih predpisih in sporazumih oproščeni plačila takse, ter člani Planinske zveze Slovenije v planinskih postojankah. Polovično turistično takso bodo plačevali otroci in mladostniki od 8. do 18. leta starosti, turisti, ki prenočujejo v mladinskih prenočiščih, ki so vključena v mrežo mladinskih prenočišč IYHF, ter turisti v kampih in na turističnih kmetijah. Občina bo takso - zbrali naj bi jo za približno tri tisoč evrov letno - namensko vlagala nazaj v turizem. Kazni, ki jih za kršitelje predlaga odlok, pa so od 4172 evrov za uradno osebo, 208 evrov za odgovorno osebo pravne osebe ter 1252 evrov za samostojne podjetnike posameznike in 125 evrov za sobodajalce in kmete. **M. A.**

Bohinjska Bistrica

V Bohinju razpis za direktorja občinske uprave

Po dveh neuspelih poskusih v zadnjem letu in pol so v Bohinju pred dobrim tednom dni objavili že tretji razpis za direktorja občinske uprave. Tokrat so med razpisne pogoje poleg splošnih zapisali le univerzitetno ali visoko strokovno izobrazbo s specializacijo oziroma magisterijem pravne, ekonomske ali druge ustrezne smeri, ter najmanj šest let delovnih izkušenj, razpisni rok pa se je iztekel v sredo. Bohinjska občinska uprava je brez direktorja od jeseni leta 2009. **M. A.**

Baloni v spomin na prvi polet

Ob petdeseti obletnici prvega poleta človeka - Jurija Gagarina - v vesolje so tudi na Jesenicah v nebo spustili petdeset rdečih balonov.

Urša Peternel

Jesenice - V torek natanko ob dvanajsti uri je petdeset učencev Osnovne šole Toneta Čufarja Jesenice v nebo spustilo petdeset rdečih balonov. Na ta način so - tako kot še v sedmih drugih evropskih državah - zaznamovali petdeseto obletnico prvega poleta človeka v vesolje. Pred natanko pol stoletja, 12. aprila 1961, je namreč ruski kozmonavt **Jurij Gagarin** v vesoljskem plovilu Vostok 1 (Vzhod 1) kot prvi človek poletel v vesolje in v 108 minutah obkrožil Zemljo. V spomin na ta zgodovinski podvig se je Mednarodni klub slovanskih rojakov RUSLO pridružil akciji, v kateri so poleg Slovenije sodelovale še Švedska, Norveška, Belgija, Italija, Avstrija, Portugalska in Poljska. V Sloveniji so se v akcijo vključila mesta Ljubljana, Koper in Jesenice. Natančno ob dvanajstih so v vseh krajih v zrak spustili po petdeset rdečih balonov, je povedala **Elena Shikanich**, Rusinja, poročena na Jesenicah, ki poučuje na Osnovni šoli Toneta Čufarja. Profesor fizike na šoli **Goran Ilič** je nanizal nekaj zgodovinskih podatkov, med drugim je povedal, da je bila hitrost Vostoka 1 na poti okrog Zemlje 35 tisoč kilometrov na uro, Gagarin pa je po uspešnem pristanku povedal, da je videl celine in oceane in da je Zemlja edinstvena in čudovita. Dve leti po Gagarinovem poletu v vesolje so Rusi tja poslali tudi prvo žensko, medtem ko je bilo prvo živo bitje v vesolju psička Lajka leta 1958. Pa še to: Gagarin je tragično preminil v letalski nesreči sedem let po poletu v vesolje, star komaj 34 let.

V nebo so jeseniški otroci spustili petdeset rdečih balonov. / Foto: Anka Bulovec

Energija je vse dragocenejša

Gorenjska ponuja številne obnovljive vire energije, ki naj bi jih v prihodnjih letih bolje izkoristili tudi s pomočjo Lokalne energetske agencije Gorenjske, ki ima nove prostore na Stari cesti v Kranju.

Vilma Stanovnik

Kranj - Kranjski župan **Mohor Bogataj**, predsednik uprave Elektra Gorenjske **Bojan Luskovec**, direktor Gorenjskih elektrarn **Aleš Ažman** in direktor Lokalne energetske agencije Gorenjske **Anton Pogačnik** so včeraj dopoldne slovesno odprli nove prostore LEAG-a na Stari cesti 5 v Kranju. "Novi prostori so velik korak v razvoju agencije, saj so primerni prostori potreben pogoj za uspešno delo. Poleg tega je pomembna dobra ekipa sodelavcev, pa tudi dolgoročen koncept razvijanja dejavnosti, ki omogoča hitrejši napredek gorenjskih občin na energetskem področju, učinkovitejšo uporabo energije in prihranke povsod, kjer so le možni. Vemo, da je energija vse dražja in bo tudi vedno bolj dragocena, zato je treba storiti čim več, da z njo varčujemo in hkrati razvijamo koncepte racionalne uporabe na vseh ravneh, tako v industriji, javnem sektorju, kot tudi v gospodinjstvih," je ob odprtju novih prostorov poudaril direktor Lokalne energetske agencije **Anton Pogačnik**, kranjski župan **Mohor Bogataj** pa je povedal, da je Mestna občina Kranj agencijo ustanovila v letu 2009 in je bila do sedaj financirana z občinskega proračuna, prav tako pa je delovala v občinskih prostorih.

Prostori Lokalne energetske agencije Gorenjske so od včerajšnjega slovesnega odprtja naprej na Stari cesti v Kranju. / Foto: Gorazd Kavčič

"Agencija naj bi se v prihodnosti vzdrževala samostojno, z lastnimi viri prihodkov in z zaslužki, ki jih bodo pomagali ustvariti investitorjem pri porabi energije," je tudi dodal župan Bogataj, predsednik uprave Elektra Gorenjske **Bojan Luskovec** pa je ob odprtju novih prostorov izpostavil dejstvo, da LEAG predstavlja tudi enega izmed začetnih korakov na poti k tesnejšemu sodelovanju z Gorenjskimi elektrarnami, ki sodi med vodilne proizvajalce zelene električne energije v Sloveniji.

Cene parkiranja ostajajo enake

Cene parkiranja v Bohinju tudi letos ostajajo takšne kot lani, nekaj dražje je le celodnevno parkiranje na začasnem parkirišču Labora v Ribčevem Lazu.

Marjana Ahačič

Bohinjska Bistrica - Po odločitvi bohinjskega občinskega sveta se bodo tako letos povišale le cene parkiranja v Labori na travniku pred Turističnim društvom v Ribčevem Lazu. Gre za rezervne parkirne površine, ki jih uporabljajo le v času največjega navala gostov, cena celodnevnega parkiranja pa se bo na tem parkirišču v letošnji turistični sezoni zvišala z dveh na pet evrov na dan.

Cene na drugih parkiriščih na območju Bohinjskega jezera ostajajo enake kot doslej: na Vegelju, pod Skalco, za hotelom Jezero, na Naklovi glavi in v Ukancu, na Vorenčkojci in pod žičnico Vogel bo treba za uro parkiranja odšteti evro za osebna vozila, 1,5 evra za kombinirano vozilo in pet evrov za avtobuse. Cena celodnevnega parkiranja na Vorenčkojci znaša osem evrov. Tudi uporaba parkirišča na parkirnem prostoru pred Turističnim društvom Bohinj v Ribčevem Lazu je en evro na uro, a je tam dovoljeno parkirati največ eno uro. Cestnina in dnevna parkirnina na cestah v Voje in na Vogar - planina Blato ostaja deset evrov za osebno vozilo, 13 za kombi in petdeset za kamion.

Občani Bohinja lahko tudi letos za deset evrov kupijo letno dovolilnico za osebne avtomobile, lastniki počitniških hiš in stanovanj morajo zanjo odšteti trideset evrov. Lani so tako domačinom prodali nekaj več kot tisoč, lastnikom počitniških hiš pa 58 letnih dovolilnic. Novost pa je, da zdaj lahko lastnik počitniškega objekta s pisnim pooblastilom dovolilnico prenese na enega od svojih ožjih sorodnikov.

V Bohinju parkirnino na območju okoli jezera pobirajo od 1. aprila do konca oktobra, razen na parkirišču v Ribčevem Lazu, kjer je za parkiranje treba plačevati vse leto. V lanskem letu so v občini s parkirninami in cestninami zbrali 143 tisoč evrov, v letu 2009 pa kar 173 tisoč evrov.

Anonimka odvrnila investitorja

1. stran

"Zelo sem razočaran nad načinom, ki so ga nekateri uporabili, saj gre za izkoriščanje občanov, ki ta projekt podpirajo. Anonimno pismo je umazan prijem tistih, ki si ne upajo pred ljudi in le razdirajo projekte, ne pa konstruktivno sodelujejo pri razvoju občine. Občina še naprej išče poti in možnosti za realizacijo doma starostnikov. Vse bo odvisno tudi od tega, ali nam bo zdaj uspelo obdržati koncesijo. Zagotovo pa je to pismo povzročilo veliko materialno škodo, saj je občina za zemljo odštela 2,5 milijona evrov, ta denar, ki ga potrebujemo za gradnjo kanalizacije in obnovo krvavškega vodooskrbnega sistema, pa smo načrtovali nazaj v proračun dobiti v roku dveh let," je razočarano povedal župan **Franc Čebulj** in dodal, da je občina v teh dneh na svojem portalu objavila anketo za občane, s katero želijo ponovno preveriti zainteresiranost za realizacijo tega projekta, in da bodo 20. aprila na to temo pripravili zbor s krajani Šmartnega.

Kranj

Igor Šoltes z gorenjskimi župani

V Kranju so pripravili regijski posvet gorenjskih županov in direktorjev občinskih uprav s predsednikom računskega sodišča Igorjem Šoltesom in njegovimi sodelavci. Razprava se je dotaknila različnih vidikov delovanja občin, od proračunov do položaja društev in drugih proračunskih uporabnikov, izpostavili pa so tudi probleme na področju upravljanja infrastrukturnih virov in javnih podjetij. Precej pozornosti so namenili tudi nejasnostim pri sistemu upravljanja podjetij in imenovanja direktorjev glede na zakon o upravljanju s kapitalskimi naložbami države. **D. Ž.**

Foto: Matic Zorman

Moravče

Svetniki po pravico na ustavno sodišče

Razmere v moravški lokalni politiki se, kljub nedeljskim predčasnim volitvam, na katerih so volivci že drugič v zadnjih šestih mesecih izvolili svoje predstavnike v občinski svet, kot kaže, še ne umirjajo. Svetniki NSi, SDS in SLS, ki so v prejšnjem mandatu predstavljali opozicijo, so se namreč nekaj dni pred volitvami odločili prek odvetniške družbe Zidar Klemenčič pravico poiskati na ustavnem sodišču. Prepričani so namreč, da predčasne volitve niso zakonite, zato so podali zahtevo za zadržanje njihove izvedbe, in da bi morali namesto predčasnih izvesti nadomestne volitve, torej le za tisto polovico svetnikov iz koalicije, ki je odstopila. **J. P.**

PREJELI SMO

Bo po sporu ostal le kup sveč?

V članku z zgornjim naslovom, ki je bil objavljen v časopisu Gorenjski glas v petek, 8. aprila 2011, se je pojavilo nekaj neresničnih navedb s strani Zorana Dernovška, finančno-poslovnega svetovalca podjetja Plastkom, o odnosu in ravnanju družbe Interseroh do Plastkoma.

G. Dernovšek je izjavil, da podjetje Plastkom ne more preživeti, ker družba Interseroh ni pripravljena za pogovore, kar nikakor ne drži. V naši družbi spremljamo dogajanje v Plastkomu in si prizadevamo za iskanje rešitev, zaradi česar smo se z njihovimi predstavniki tudi sestali. Konec lanskega leta, ko so se nakopičile količine nepredelanih odpadih sveč, so nam na sestanku zatrdili, da nimajo finančnih težav. Marca smo se sestali z njihovim poslovnim partnerjem, ki so nam ga predstavili kot novega lastnika, in dosegli načelni dogovor o nadaljevanju predelave, kar se do sedaj žal ni uresničilo. Plastkom je po pogodbi, ki je opredeljevala tudi finančno vrednost storitev in s katero se je ob podpisu pogodbe strinjal, prevzel celotno odgovornost za predelavo odpadnih nagrobnih sveč, vključno s tehnološkim procesom, s tem pa mu je pripadel tudi celoten prihodek od prodaje izhodnih materialov. A trenutna situacija kaže, da Plastkom ni bil sposoben zagotavljati takšnega tehnološkega procesa, da bi imeli izhodni materiali ustrezno tržno vrednost.

Z enostransko prekinitvijo predelave odpadnih nagrobnih sveč v Plastkomu imamo prav v naši družbi največje težave, saj smo se z njimi dogovorili za ekskluzivno predelavo, česar smo se v celoti držali in predelavo že plačali. Zato je tudi navajanje g. Dernovška, da želi naša družba spraviti v stečaj podjetje Plastkom, povsem neresnično in celo nesmiselno. Kot nosilci več shem ravnanja z odpadnimi produkti smo odvisni od sodelovanja s številnimi zunanjimi sodelavci, podizvajalci in drugimi, zaradi česar si vedno prizadevamo izkazovati korekten in profesionalen poslovni odnos.

Interseroh, d. o. o.
Mateja Mikec
direktorica

Kranj

Dvakrat izdani računi

V uredništvu se je oglasil občan Kranja (ostati želi neimenovan) in pokazal položnici, iz katerih je razvidno, da mu je Domplan plin za februar zaračunal dvakrat. "Najprej so mi februarsko porabo plina zaračunali s položnico marca, položnico z enakim zneskom sem prejel tudi aprila, rok plačila je bil naveden 14. marca. Ali gre za osamljen primer ali smo vsi dobili po dva računa?" se sprašuje občan. Na Domplanu so nam povedali, da je tiskarna Cetis, ki jim tiska položnice, te natisnila s podatki iz meseca februarja, čeprav so jim poslali prave podatke. "Po prvih klicih naših strank smo preverili v Cetisu, kjer so takoj stiskali nove položnice in oddali na pošto. Te morajo sedaj že imeti v nabiralnikih," je pojasnil vodja informacijskega sistema Aleš Gorjanc. **B. B.**

Topol

Dišalo bo po kruhu

Podružnična osnovna šola Topol in turistično društvo pripravljata danes ob 19. uri na Katarini literarno glasbeno prireditev Zemlja domača ni prazna beseda z razstavo vezenin in kruha iz kmečke peči. **M. B.**

Večji vrtec že prihodnje leto?

Tudi leški malčki zaradi pomanjkanja prostora v vrtcu že drugo leto zapored gostujejo v bližnji osnovni šoli. Prostorsko stisko v vrtcu bodo reševali s prizidkom.

Marjana Ahačič

Lesce - Prostorska stiska v radovljiških vrtcih je še vedno velika, posebej v Lescah, kjer dva od osmih oddelkov gostujeta v tamkajšnji osnovni šoli. Kot je na nedavni novinarski konferenci pojasnil radovljiški župan Ciril Globočnik, morajo za leške malčke zagotoviti za pet dodatnih oddelkov igralnic: za dva oddelka, ki bosta zapustila prostore šole, za dva oddelka, ki trenutno delujeta v preurejeni športni igralnici, in za dodatni oddelek zaradi povečanega vpisa otrok. "Z dograditvijo bo športna igralnica lahko spet služila svojemu osnovnemu namenu, vpis v vrtec bo omogočen vsem otrokom, obenem pa bo zagotovljen tudi predpisani normativ najmanj tri kvadratne metre notranje igralne površine na otroka," je pojasnil župan, ki

V leškem vrtcu potrebujejo pet dodatnih igralnic, saj zdaj dva oddelka gostujeta v sosednji osnovni šoli, v običajno pa je preurejena tudi športna igralnica. / Foto: Anka Bulovec

je v osnutku proračuna za leti 2011 in 2012 predvidel sredstva za pripravo dokumentacije in začetek gradnje prizidka vrtca.

Po načrtih naj bi tako že letos pridobili gradbeno dovoljenje za prizidek k staremu vrtcu v Lescah, sama gradnja pa naj bi se začela prihodnje leto. Pretežni del sredstev za približno milijon evrov vredno investicijo naj bi bil sicer načrtovan v proračunu za leto 2013, v svetu KS Lesce pa želijo, da so ta sredstva zagotovljena že v proračunu za prihodnje leto, tako da bi bil vrtec dograjen do 1. septembra 2012.

Nekdanji župan častni član pri lovcih

Danica Zavrl Žlebir

Jezersko - Lovska družina Jezersko je medse povabila nekdanjega župana občine Jezersko Milana Kocjana in ga počastila s častnim članstvom. Starešina jezerskih lovcev **Franc Ekar** je dejal, da ima nekdanji župan zasluge, da je bil pod Turni pred leti zgrajen lovski dom, Milan Kocjan je pri tem pomagal s svojim organizacijskim delom, vplivom, pa tudi s fizičnim delom. Zasluge ima tudi za to, da je lovska družina lani pridobila registracijo za odjemno mesto za uplenjeno divjad. Zahvalili so se tudi nekdanji tajnici občine **Lidiji Nahtigal.** Lovska družina jezersko šteje 64 članov, med njimi so tudi štiri lovke,

dosedanjim štirim častnim članom se sedaj kot prvi zunanji član pridružuje **Milan Kocjan.** Svojemu županskemu predhodniku je čestital tudi sedanji župan **Jure Markič,** prav tako lovec Lovske družine Jezersko. Na prisrčni prireditvi v ožjem lovskem krogu so novemu častnemu članu zapeli pevci kvarteta Jutro.

Zdravstveni dom posloval z izgubo

Maja Bertoncelj

Medvode - Kljub varčevanju so v Zdravstvenem domu Medvode v preteklem letu poslovali z izgubo. Ta znaša dobrih 31.509 evrov, pokrila pa se bo s presežki iz preteklih let. Takšen sklep o soglasju kritja izgube so na zadnji seji sprejeli tudi medvoški občinski svetniki. "V preteklem letu nas je spremljalo nadaljevanje varčevalnih ukrepov vlade in Zavoda za zdravstveno zavarovanje Republike Slovenije, kar je močno vplivalo na poslovanje zavoda. Največ škode pa nam je povzročila grožnja o spremembah pokojninske zakonodaje, saj smo bili ob deset odstotkov zaposlenih. Uvedli smo drastične varčevalne ukrepe na vseh področjih poslovanja in leto finančno zaključili z najnižjo možno izgubo, glede na dano situacijo. Končali smo v rdečih številkah, ki so predstavljale polovico vseh odhodkov za odpravnine. Kljub izgubi smo zadovoljni s finančnim poslovanjem in optimistično zremo naprej," je pojasnil asist. mag. **Rajko Vajd,** dr. med., spec., direktor Zdravstvenega doma Medvode.

Prodaja v Mesninah raste

Občina Bohinj je v podjetje vložila štirideset tisoč evrov, s čimer je postala njegova 26-odstotna lastnica. K dokapitalizaciji povabili tudi dobavitelje.

Marjana Ahačič

Bohinjska Bistrica - Potem ko je lani podjetju Mesnine Bohinja promet nenadoma upadel kar za trideset odstotkov in se lastniki niso odločili za prodajo večinskega deleža Škofjeloškim mesninam, se je za dokapitalizacijo podjetja v začetku leta odločila občina Bohinj. Župan Franc Kramar je takrat poudaril, da le na ta način lahko zagotovijo, da bo dejavnost ostala v Bohinju in da se bodo ohranila delovna mesta, občina pa je tako z vloženimi štirideset tisoč evri postala nekaj več kot 26-odstotna lastnica

Mesnine Bohinja so tik pred dokapitalizacijo.

Anton Cesar, direktor Mesnin Bohinja

podjetja. Družbo bodo v celoti dokapitalizirali v višini sedemdeset tisoč evrov, sredstva pa vložili v posodobitev in povečanje proizvodnje. Kot je povedal direktor Mesnin Bohinja Anton Cesar, se bodo o dokapitalizaciji dokončno dogovorili na skupščini, ki bo predvidoma v prihodnjem mesecu.

Direktor Cesar je zadovoljen z letošnjimi kazalci poslovanja. "Po prodaji je bil odličen že lanski december, ugodni so tudi prvi trije letošnji meseci. Na večji promet je prav gotovo vplivalo odprtje nove trgovine v Kosezah v Ljubljani, zato načrtujemo, da bomo z dokapitalizacijo lahko povečali njihovo število - vsaka nova trgovina pa pomeni tudi tri nove zaposlene. V načrtih imamo nekaj dodatnih trgovin v Ljubljani, v lokalni okolici do Radovljice ter na Obali, kjer vidimo priložnosti v odsotnosti močnih lokalnih konkurentov ter bližini Italije."

Dokapitalizacija bo prinesla tudi nove možnosti za posodobitev zorilnice in sušilnice mesa, prav dobavitelje opreme pa bodo povabili, da se vključijo v dokapitalizacijo.

Družba, v kateri je trenutno 14 zaposlenih, meso odkupuje od kmetov z alpskega območja: Bohinja, Gorij in Zgornjesavske doline. Ponudba za zdaj presega povpraševanje, si pa v Mesninah Bohinja želijo, da bi čim prej zaživela blagovna znamka "Narejeno v Bohinju," ki bi združevala mesne, mlečne in pekovske izdelke ter vsem skupaj omogočila večjo prepoznavnost in boljšo prodajo.

Zavračajo trditve o nizki plači

1. stran

Iztok Seljak, predsednik poslovodnega odbora, na ponovno vprašanje o delavcu s 540 evri plače odgovoril: "Gre za enega delavca in še pri njem je prišlo do pomote." "Na minimalni plači ali nekaj evrov čez njo je 15 do 20 odstotkov zaposlenih," pa trdi **Andrej Robič**, vodja stavkovnega odbora v Rotomatiki in hkrati priznava, da se lahko plača poviša z opravljanjem nadur ali večkratnim nočnim delom. Uprava trdi, da so plače krepko nad panožno kolektivno pogodbo, Robič odgovarja: "Po panožni pogodbi se plače začnejo pri 504 evrih bruto. Seveda izplačujejo plače nad tem zneskom." Napoveduje vztrajanje pri stavkovnih zahtevah, v sredo pa je še upal, da bodo našli kompromisno rešitev in zaključili stavko.

"Imamo pomembne kupce, brez naših dobav bi morali ustaviti proizvodnjo. Zato smo prerazporedili delavce iz Idrije in Kranja," o

Iztok Seljak / Foto: Gorazd Kavčič

Dušan Lapajne / Foto: Gorazd Kavčič

prerazporeditvi delavcev v času stavke (s tem zagotavljajo proizvodnjo) pravi **Dušan Lapajne**, podpredsednik poslovodnega odbora Hidrie in glavni direktor Rotomatike, in dodaja, da odločba inšpektorja za delo kaže, da so njihove akcije zakonite. Inšpektor **Bogomir Ahec** je po drugi strani ugotovil, da agencija Gradeja, ki jim je posredovala tuje delavce, nima ustreznega dovoljenja ministrstva za delo in bo zato proti obema podjetjema začel postopek o prekršku.

Kljub temu Lapajne pravi, da 'z njimi sodelujejo vrsto let in bodo tudi vnaprej'. Kasneje so vodilni dodali, da bodo preverili situacijo in ustrezno reagirali.

"Stavka nas je presenetila, saj se je zanjo odločil le en sindikat, v torek, 19. aprila, pa naj bi zaključili večmesečna pogajanja o podjetniški kolektivni pogodbi in se dogovorili o vsem," pa je nad stavko presenečen **Stane Uršič**, podpredsednik poslovodnega odbora Hidrie, odgovoren za pogovore s socialnimi partnerji. Priznava le pogajanja z vsemi sindikati in ne verjame, da bi pred torkom lahko dosegli dogovor s stavkovnim odborom. Prepričan je, da se bo dogovor z vsemi sindikati odrazil tudi v višjih plačah in dodaja: "Nivo plač sicer odreja konkurenca."

Vodstvo Hidrie je sicer večkrat ponovilo, da sindikat s stavko ogroža nadaljnji obstoj jeseniške lokacije. "Imamo zelo veliko naročil, zaposleni imajo precej specialnega znanja, zato vsaj kratkoročno Hidria ne more prestaviti proizvodnje. "Takšnih groženj se ne bojim," odgovarja Robič in tudi, da so stavko napovedali veliko prej, na nizke plače je opozarjal še veliko dlje: "Naj se raje pogovarjajo, ne pa, da valijo odgovornost na nas. Ne vem, kaj bo v torek drugače, podpis podjetniške pogodbe je še vedno v zraku, vmes pa se zaradi nepripravljenosti vodstva dela škoda." V letu 2011 Hidria načrtuje za blizu tristo milijonov evrov prodaje, načrtovanega dobička pa Seljak ni želel razkriti.

IZ SVETA DELNIC

Bojan Gradišnik, borzni posrednik
ABANKA VIPA d. d., tel.: 03/42 58 166

Ob višjih dividendah nižje cene delnic

Družbi KRKG in PETG napovedujeta višji dividendi

Vlagatelje v vrednostne papirje sta razveselili novici o načrtovani višji dividendi pri družbah Krka, d. d., Novo mesto in Petrol, d. d., Ljubljana. Na skupščini družbe PETG, ki bo 19. maja 2011, bodo odločali tudi o delitvi bilančnega dobička za leto 2010. Za dividende nameravajo nameniti 15,6 milijona evrov bilančnega dobička, oziroma 7,5 evra na delnico (v letu 2009 je znašala dividenda 5,9 evra). V družbi Krka, d. d., pa bi po predlogu skupščinskega sklepa razdelili za dividende 47,1 milijona evrov lanskega dobička (1,4 evra dividende, kar je 27,3 odstotka več). Kljub tema pozitivnima novicama delnici trenutno izgubljata na vrednosti.

Na borzi le še ena investicijska družba

Na Ljubljanski borzi, d. d., Ljubljana kotirajo delnice NFD 1 delniškega investicijskega sklada, d. d. Po vrsti naložb ima sklad najmanj 75 odstotkov naložb v delnicah, ostalo pa predstavljajo obveznice, denarna sredstva in depoziti v bankah. Glede na stanje konec meseca marca 2011 je bila razpršenost naložb sklada naslednja (25,1 odstotka v panogi Finance, 10,3 odstotka v panogi Energija in energetika, 10,4 odstotka v denarnih sredstvih, 8,7 odstotka v panogi Surovine). Glede na celoten portfelj ima sklad 9,2 odstotka vseh sredstev v delnicah družbe PETG, 8,0 odstotka v delnicah KRKG, 7,3 odstotka v delnicah TLSG, 7,0 odstotka v delnicah NLB, 5,7 odstotka v delnicah CICG in 5,2 odstotka v delnicah BCER ter druge naložbe. Tržna vrednost delnice NFD1 je bila konec meseca 0,72 evra za delnico. Knjigovodska vrednost pa je bila 0,98 evra. Razlika med tržno in knjigovodsko vrednostjo bo še posebej pomembna ob preoblikovanju sklada v vzajemni sklad. Nezanemarljive pa bodo tudi provizije za izstop iz bodočega vzajemnega sklada v prvih letih poslovanja. Po zakonu se mora NFD 1 delniški investicijski sklad, d. d., preoblikovati v vzajemni sklad najkasneje do konca leta 2011.

Za dodatne informacije se obrnite na investicijsko bančništvo Abanke:
Tel.: 01/47 18 183,
e-naslov: SIB@abanka.si
www.abanka.si

Nadzorni organ:
Agencija za trg VP, Poljanski nasip 6, Ljubljana, Vir: LJ borza

Opozorilo: Prispevek izraža trenutno stališče avtorja in ne nujno tudi družbe, v kateri je zaposlen. Avtor je zaposlen v Abanki Vipi, d. d., Slovenska 58, 1517 Ljubljana. Prispevek ne predstavlja priporočila za nakup ali prodajo finančnih instrumentov. Dodatne informacije v zvezi z nasprotji interesov in politika obvladovanja nasprotij interesov, ki opisuje ukrepe Abanke za preprečevanje nasprotij interesov, se nahajajo na neposredni spletni povezavi http://www.abanka.si/nalozbe/borzno-posredovanje.

Abanka Vipa d. d., Slovenska 58, 1517 Ljubljana

ABANKA
BANKA PRIJAZNIH LJUDI
The Banker | Banka leta 2010 v Sloveniji | Euromoney | Nagrada za odličnost 2010

Oglasno sporočilo

Ljubljana

GZS zahteva spremembe pri pobotih

Danes se začenja obvezno vključevanje v večstranski pobot. GZS opozarja na nezadovoljstvo vodstev podjetij, saj se prej predvidljivi plačilni roki podaljšujejo na zakonsko omejenih 120 dni, dobavitelje izsiljujejo z blagovnimi krediti prek 180 dni in podobno. "O negativnih vplivih obveznega pobota na likvidnost govorijo v vseh podjetjih. Plačevanje se je na primer v podjetjih živilske branže, ki oskrbujejo šole, vrtce, bolnice, zmanjšalo za devetdeset odstotkov, v pobot svoje obveznosti prijavljajo tudi javni zavodi, dobavitelji pa zaman čakajo na običajna plačila in ne vedo, kako do gotovine za plače, prispevke in davke," pojasnjujejo v GZS. **B. B.**

Kranj

Objavljen poziv delodajalcem za štipendije

Regionalna razvojna agencija Gorenjske (BSC Kranj) je konec marca objavila javni poziv delodajalcem k oddaji vlog za izbor v enotno regijsko štipendijsko shemo Gorenjske za prihodnje šolsko leto. Predvidoma jeseni bo objavljen javni razpis štipendij, delodajalci pa bodo po zaključku razpisa izbrali štipendista in ga po zaključku šolanja tudi zaposlili. Sodelujejo lahko gorenjski delodajalci, ki morajo zagotoviti zgolj polovico dodeljene kadrovske štipendije. **B. B.**

MEŠETAR

Tržne cene govejega mesa

Agencija za kmetijske trge in razvoj podeželja pripravlja tudi tržno poročilo za goveje meso. Poglejmo, kakšne so bile cene v tednu med 28. marcem in 3. aprilom, ko je bilo zaklanih 472 do dveh let starih bikov, 48 več kot dve leti starih bikov, 110 krav in 93 telic. K ceni so prišteti povprečni prevozni stroški v višini 5,02 evra na sto kilogramov hladne mase. **C. Z.**

Cene klavnih trupov oz. polovic (v EUR/100kg)

Kakovostni razred	Biki, stari do 24 mesecev	Biki, stari nad 24 mesecev	Krave	Telice
U2	338,75	-	-	n. p.
U3	340,86	-	-	278,02
R2	333,03	-	-	285,80
R3	333,94	327,57	223,74	297,07
R4	-	-	228,71	304,22
O2	311,58	-	191,59	310,45
O3	319,70	-	199,45	257,72
O4	-	-	207,02	310,02
P2	-	-	179,60	-
P3	-	-	168,93	-

HRASTJE

Spomladanski kmetijski gorenjski sejem

Na lokaciji Agromehanike v Hrastju bo ta konec tedna spomladanski kmetijski gorenjski sejem. Sejem bo danes, v petek, opoldne odprl starosta slovenskega kmečkega stanu, kmet Ivan Oman iz Zminca, odprt pa bo še jutri, v soboto, in v nedeljo. **C. Z.**

Obvestilo o objavi razpisa za prosto delovno mesto direktorja Tržiškega muzeja

Občina Tržič, ustanoviteljica javnega zavoda Tržiški muzej, objavlja razpis za direktorja javnega zavoda Tržiški muzej (M/Ž). Besedilo razpisa je objavljeno na spletni strani Občine Tržič www.trzic.si pod povezavo "zaposlitev". Rok prijave je 3. 5. 2011.

LOŠKA KOMUNALA
OSKRBA Z VODO IN PLINOM d.d.
ŠKOFJA LOKA, KIDRIČEVA C. 43 A

Loška komunala, d. d., Škofja Loka, Kidričeva cesta 43a, 4220 Škofja Loka, vabi k sodelovanju kandidate in kandidatke za opravljanje dela na prostem delovnem mestu

TEHNIČNO VODENJE KANALIZACIJE (m/ž)

Pogoji:
- univerzitetna izobrazba ali visoka strokovna izobrazba gradbene smeri (smer vodarstvo in komunalno inženirstvo ali hidrotehnika);
- najmanj 5 let delovnih izkušenj, od tega najmanj 3 leta na področju obveznih občinskih gospodarskih javnih služb varstva okolja;
- opravljen strokovni izpit iz gradbeništva za odgovornega vodjo del;
- aktivno znanje angleškega ali nemškega jezika;
- dobro poznavanje programov Word, Excel, ArcGIS in Avtocad;
- dobre vodstvene, organizacijske in komunikacijske sposobnosti;
- vozniški izpit B-kategorije.

Delovno razmerje bomo sklenili za določen čas 12 mesecev s polnim delovnim časom in 6-mesečnim poskusnim delom.
V primeru uspešno opravljenega poskusnega dela obstaja po izteku delovnega razmerja za določen čas možnost sklenitve delovnega razmerja za nedoločen čas.

Kandidati/ke naj po pošti pošljejo pisne ponudbe z življenjepisom, opisom dosedanjega dela in dokazili o izpolnjevanju pogojev, do vključno 30. 4. 2011 na naslov: Loška komunala, d. d., Škofja Loka, Kidričeva cesta 43a, 4220 Škofja Loka.

Nepopolnih prijav ne bomo upoštevali.

Za dodatna pojasnila pokličite po telefonu 04/50 23 500.

Manj prašičev, manj škode

Upravljavci gorenjskih lovišč so za škodo po divjadi lani izplačali nekaj več kot enajst tisoč evrov odškodnine, poleg tega so opravili še 990 delovnih ur. Največ škode še vedno povzročajo divji prašiči.

CVETO ZAPLOTNIK

Kranj - Upravljavci lovišč na gorenjskem lovsko upravljavskem območju so lani za škodo po divjadi na kmetijskih zemljiščih, poljščinah in na živini izplačali kmetom in drugim upravičencem 11.234 evrov odškodnine. Največ odškodnine, 4546 evrov, so izplačali za škodo po divjih prašičih, 2289 evrov za jelenjad, 2032 evrov za srnjad, 1909 evrov za sive vrane, preostalo pa za škodo, ki so jo povzročile druge vrste divjadi. Lanska izplačana odškodnina je bila za četrtino večja kot leto prej, vendar pa je bila po znesku druga najnižja v zadnjih desetih letih in tudi občutno manjša kot, denimo, v letu 2008, ko je znašala več kot 29 tisoč evrov. V primerjavi s petletnim povprečjem se je povečal delež izplačil za škode po srnjadi, pri jelenjadi je bil delež na povprečju, izplačila za divje prašiče pa so se zmanjšala. Po podatkih lovskih organizacij je bil lani v loviščih 101 škodni primer, v večini primerov so oškodovanim poravnali škodo z denarjem ali materialom, v 32 primerih pa z delom. Lovci so pri ravnanju od divjih prašičev razrite travne ruše ali kot nadomestilo za povzročeno škodo opravili skupno 990 delovnih ur.

Izplačane odškodnine za škodo po divjih prašičih so bile lani najnižje v zadnjih desetih letih. Največ so jih izplačali v loviščih Kozorog Kamnik, Medvode, Polhov Gradec, Škofja Loka in Sorica. "Škode kažejo, ali je divjih prašičev v loviščih veliko ali malo," podatke o lanski izplačani odškodnini komentira **Miran Hafner**, vodja odseka za divjad in lovstvo v kranjski območni enoti zavoda za gozdove, in dodaja, da je rekordni odstrel prašičev v letu 2008 občutno vplival na zmanjšanje škod.

V nižinskih loviščih, zlasti v okolici Kranja in Ljubljane, že vrsto let povzročajo škodo tudi sive vrane, največ s ključevanjem klic v času setve koruze in solate in z luknjanjem silažnih bal. Izplačane odškodnine lani niso bile rekordne, vendar so le malo zaostale za letom 2008. Škodo so ugotavljali v loviščih Pšata, Udenboršt, Sorško polje, Vodice, Šmarna gora, Medvode in Toško čelo.

"Škoda v kmetijstvu je dobro vidna, lastniki se hitro odzovejo in zahtevajo odškodnino," pravi Miran Hafner in poudarja, da so škode tudi v gozdovih, vendar jih lastniki ne prijavljajo dosledno, tudi zato ne, ker so poškodbe razpršene po širšem območju in je le malo lastnikov ekonomsko odvisnih od gozda. V zavodu spremljajo vpliv divjadi na gozd na podlagi objedenosti mladih, do poldrugega metra visokih sestojev. Kot ugotavljajo, je povprečna objedenost sprejemljiva, vendar pa zlasti pri plemenitih listavcih (javor, jesen) in jelki presega še dopustno vrednost. Največjo objedenost ugotavljajo v gozdovih v zahodnih Karavankah, najvišja pa je tam, kjer se zadržuje jelenjad ali poleg jelenjadi še gamsi oz. srnjad.

V Gorenjskem lovsko upravljavskem območju so lani beležili 59 primerov škode po divjih prašičih.

Največ odškodnine za škodo po divjadi so lani izplačali v loviščih Kozorog Kamnik, Pšata, Jezersko, Krvavec, Medvode in Polhov Gradec.

Izplačane odškodnine za škodo, ki jo je povzročila divjad v Gorenjskem lovsko upravljavskem območju v obdobju 2006 - 2010

Leto	Srnjad	Jelenjad	Divji prašiči	Druge vrste	Skupaj
2006	1262	8730	12.703	500	23.164
2007	120	2186	9118	867	12.291
2008	3795	1663	21.288	2644	29.390
2009	280	1929	5267	1358	8834
2010	2032	2289	4546	2366	11.234

Vir: Zavod za gozdove Slovenije - OE Kranj

LESCE

Govedorejci na izlet po Koroškem

Govedorejsko društvo Zgornje Gorenjske bo v ponedeljek, 25. aprila, pripravilo izlet po Koroškem. Udeleženci si bodo ogledali rudnik cinka in svinca v Mežiški dolini, turistično kmetijo in Povlov mlin v vasici Šentanel, v vasi Podklanec v bližini Dravograda turistično kmetijo Klančnik, kjer redijo damjake in muflone in iz divjačinskega mesa delajo suhomesnate izdelke, ter v bližini Žalca še kmetijo Podpečan, kjer se ukvarjajo s predelavo mleka. Za člane društva in za enega družinskega člana je cena 35 evrov, za druge, ki niso člani, pa 50 evrov. Prijave za izlet sprejemajo v pisarni kmetijske svetovalne službe v Lescah in na telefonskih številkah 04/53 53 618 in 041/762 611 (Andrej Varl). **C. Z.**

ŽIRI

Ponudba kakovostnih domačih izdelkov

Občina Žiri in Razvojna agencija Sora bosta jutri, v soboto, dopoldne pripravili pred zadružnim domom v Žireh tržnico kmetijskih pridelkov in izdelkov. Na stojnicah bodo ponujali izdelke blagovnih znamk Babica Jerca in Dedek Jaka ter druge kakovostne pekovske, mlečne in suhomesnate izdelke, suho sadje, domače alkoholne pijače, med z oznako Slovenski med, izdelke iz volne in lesa ter druge izdelke domače in umetnostne obrti. **C. Z.**

LJUBLJASNA

Nepravilnosti pri označevanju izvora mesa

Inšpektorat za kmetijstvo, gozdarstvo in hrano je v začetku aprila opravil 61 inšpekcijskih pregledov v prodajalnah s svežim mesom. Pregledoval je vse vrste svežega nepakiranega mesa, pri tem pa je dal poudarek označevanju izvora mesa. Nepravilnosti je ugotovil skoraj v polovici primerov, v desetini primerov pa hujše kršitve. Pri devetih trgovcih, pri katerih je ugotovil neskladnosti zaradi oznak izvora, bo še ta mesec izvedel kontrolni pregled in poostril ukrepe, če neskladja ne bodo odpravljena. Več neskladij je bilo pri govejem in svinjskem mesu kot pri perutninskem, večina kršitev pa je posledica malomarnosti odgovornih delavcev, ki niso pravočasno ali pravilno označili mesa s podatki, ki jim jih ob dobavi mesa na etiketah in v dokumentaciji pošlje klavnica oz. dobavitelj. **C. Z.**

LJUBLJANA

Agencija izdaja odločbe za bike in vole

Agencija za kmetijske trge in razvoj podeželja je ta teden začela izdajati odločbe za posebne premije za bike in vole ter za dodatno plačilo za ekstenzivno rejo "ženskih" govedi. Skupno bo izdala 25 tisoč odločb za izplačilo 16,5 milijona evrov premij in dodatnega plačila. Rejci bodo večino odločb prejeli do sredine maja. **C. Z.**

Planinski izlet: Gora Oljka (733 m)

Varuhinja nasadov hmelja

Ko se s Trojan začnemo spuščati proti Savinjski dolini, se nam pogled, ne da bi hoteli, ustavi na hribu na levi strani, na vrhu katerega stoji cerkev z dvema zvonikoma.

Jelena Justin

Z avtoceste dobro vidna velika cerkev z dvema zvonikoma, z izrazito rumeno fasado že s svojo podobo vabi, da se povzpnemo na vrh hriba, na katerem stoji. S svojo 733 metrov visoko nadmorsko višino je idealen kucelj za spomladanski del planinske sezone. Potrebno je nabrati nekaj kondicije za višje poletne podvige. Gora Oljka, ki je kot nalašč primeren cilj, je ime dobila po sliki Fortunata Berganta z glavnega oltarja v cerkvi, kjer je upodobljen Jezus na Oljski gori. Goro so imenovali tudi Drobič, po zadnjem zaselku na gori, do leta 1757 pa se je uporabljalo tudi ime Križna gora, po križu, ki je stal na vrhu.

Z avtoceste Ljubljana-Celje se usmerimo na izvoz Polzela in temu kraju tudi sledimo. Že v Polzeli se pojavijo table za Goro Oljko. Najprej jim sledimo levo, ko pa pripeljemo do vasi Podvin, zavijemo desno, se peljemo še nekaj sto metrov in na primernem mestu parkiramo. Sledimo markirani asfaltni cesti, gremo mimo gostilne Jug. Cesta kmalu postane makadamska in je idealna tudi za kolesarski vzpon. Kmalu na levi strani zagledamo markirano gozdno stezo, *Martinovo pot*. Pot preči gozdno pobočje in se dokaj

Del markirane poti na Goro Oljko / Foto: Jelena Justin

strmo začne vzpenjati. Občasno precej naravnost. Višje nas steza pripelje do makadamske ceste, ki smo jo prej zapustili. Prečimo ceste in se spet poženemo v breg, ki nas pripelje na travnik, tik pod vrhom. Tam tudi prvič v celoti zagledamo dva cerkvena zvonika, ki smo ju opazovali že z avtoceste. Še vzpon čez travnik in že smo pri Planinskem domu na Gori Oljki. Dom je odprt vsak dan, z izjemo ponedeljka. Prijazna oskrbnica mi je tisti dan tudi zaupala ključ cerkve, da sem si jo ogledala.

Današnja cerkev je bila zgrajena sredi 18. stoletja. Leta 1754 je šoštanjska gosposka vitezom malteškega reda v Polzeli prodala del zemljišča. Gradnjo cerkve je vodil Janez Nepomuk Mayer. Svetišče je baročno, stavba pa je ohranjena tako, kot je bila prvotno narejena. Gradili so na živi skali in umetno izravnanem svetu, zato je pod cerkvijo še spodnje svetišče, ki ga krasijo trije klasicistični oltarji iz srede 19. stoletja. V srednjem oltarju sta kipa Marije Magdalene in Janeza ob mrtvem Jezusu, v stranskih pa Lurška Mati Božja in Jezusovo srce. Tisto najlepše v gornjem svetišču pa je seveda baročni, glavni oltar z rokoko tabernakljem z mizo, okoli katere sedijo Jezus in učenci pri zadnji večerji. Cerkev je bila v svoji zgodovini dvakrat požgana; obakrat, leta 1837 in 1932, zaradi strele.

Ker je gora poraščena z gozdom, ki iz leta v leto pridobiva na višini, je tudi razgled rahlo slabši, a še vedno vrh štejemo za razglednik. Na vzhodu vidimo Konjiško goro in Boč, Resevno; pogled na jug je pogled na severni del Posavskega hribovja; na zahodu vidimo Menino planino, Rogatec, Smrekovec, Raduho; od zahoda proti severu si sledijo Peca, Uršlja gora, Pohorje, Paški Kozjak. Lep je pogled na Savinjsko dolino od Letuša do Celja ter na kraje Šmartno ob Paki, Braslovče, Gomilsko, Polzelo, Šempeter v Savinjski dolini, Prebold, Žalec in Celje, na del gornje Savinjske doline z Mozirjem in na del Šaleške doline z Velenjem.

Kljub nizki nadmorski višini nam bo izlet na Goro Oljko ostal v lepem spominu. Morda zaradi njenega posebnega imena.

Nadmorska višina: 773 m
Višinska razlika: 250 m
Trajanje: 45 minut
Zahtevnost: ★☆☆☆☆

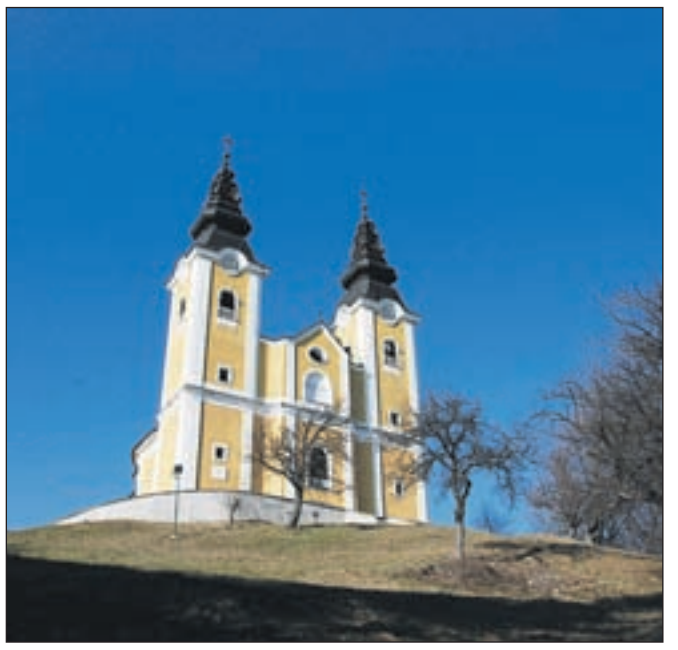

Cerkev svetega Križa na vrhu Gore Oljke / Foto: Jelena Justin

Planinski dom na vrhu / Foto: Jelena Justin

89.8 91.1 96.3
Gorenjski prijatelj
RADIO SORA
Radio Sora d.o.o.,
Kapucinski trg 4, 4220 Škofja Loka,
tel.: 04/506 50 50, fax: 04/506 50 60,
e-mail: info@radio-sora.si

Spomini brez mesa

Alenka Bole Vrabec

Štiri popotnice, štiri prijateljice, štiri babice. Ko se široko zasmeje sonce - in prejšnji teden se je - jih popade potovalna mrzlica. Obvezen sestanek - obvezne jedi, ki so jih že kdaj jedle, ki so nekakšen smerokaz, da se smer ne bi ponovila. A ker čas zmenka ni do minute obvezen, so za to najprimernejše solate. Obvezni kupi prospektov, vabljivih reklam, zapiskov, želja in iluzij. Zaradi upokojenske denarnice s transibirsko železnico od Moskve do Vladivostoka tudi letos ne bo nič - čeprav se vsaka seansa začne:

Joj, ko bi mogle sesti na transibirsko ... Si predstavljate, kakšen veličasten klepet bi to bil, da o zanimivostih ne govorimo. A ni se bati ... babice so podjetne in ob reku, da v sili hudič še muhe žre, začnejo premišljevati o krajših progah, ki so milejše za žep in dobrohotne za telesa. Ko solat ni več, vedo, kam pojdejo in to čim prej ... Gotovo tudi v Švici jedo solate ...

MIZICA, POGRNI SE

Korenčkov namaz

Za 4 osebe potrebujemo: *15 dag skute, 2 naribana korenčka, 1 šalotko, 1 strok česna (po okusu), 2 žlički limonovega soka, 6 žlic goste kisle smetane, 4 žlice drobnjaka, 1 vejico timijana, sol, beli poper, ščep kajenskega popra po okusu, oljčno olje po okusu.*

V gladko zmes zmešamo skuto in kislo smetano. Dodamo naribana korenčka, na kocke narezano šalotko, narezan drobnjak, sesekljan timijan in limonov sok. Začinimo. Po okusu dodamo nekaj kapljic dobrega deviškega oljčnega olja. Postrežemo s kmečkim kruhom.

Maroška solata s čičerko in paradižnikom

Za 4 osebe potrebujemo: *1 rdeča čebula, zrezana na tanke lističe, 800 g odcejene čičerke, lahko iz pločevinke, 4 narezani paradižniki, 4 žlice limonovega soka, 1 in pol žlice oljčnega olja, pest sesekljane melise in paradižnika, ščepec paprike ali kapljica čilijevega olja, ščepec mlete kumine, sol, poper.*

Zmešamo vse sestavine in počakamo 10 minut, da se okusi prepojijo. Kdor bi rad še kaj krušnega, lahko seže po lepinji.

Italijanska solata s testeninami

Za 4 osebe potrebujemo: *150 g pisanih testenin, 1 žlico majoneze, 80 g kislega mleka ali trdega jogurta, 5 žlic dobre paradižnikove mezge, sol, poper, 125 g češnjevcev, 125 g mocarele, 1 rdeča čebula, bazilika.*

Testenine skuhamo po navodilu, da so še na zob, in ohladimo. Iz majoneze, kislega mleka oziroma jogurta in paradižnikove mezge napravimo kremasto omako. Začinimo s sveže mletim poprom in soljo. Češnjevce prerežemo na polovico, mocarelo pa na drobne kocke. Čebulo zrežemo na res tanke lističe. Ohlajene testenine zmešamo z omako, dodamo mocarelo in čebulo in okrasimo s češnjevci. Narežemo ali na drobno natrgamo baziliko in jo posujemo po solati, tik preden jo postrežemo.

Sardska solata s komarčkom in fižolom

Za 4 osebe potrebujemo: *1 lep gomolj komarčka, 1 veliko zeleno papriko, 1 veliko rumeno papriko, pol kg velikega kuhanega belega fižola, 50 g brez maščobe popraženih mandljev, sol, poper, oljčno olje in balzamični kis, pest sesekljanih mešanih zelišč (krebuljica, peteršilj, bazilika, timijan).*

Komarček narežemo na trakce, papriko na kvadratke. Fižol odcedimo. Naredimo preliv iz olja, balzamičnega kisa, soli, popra in polovice zelišč. Zmešamo vse sestavine in solato za pol ure postavimo v hladilnik. Preden postrežemo s hrustljavim kruhom, jo posujemo z drugo polovico zelišč.

Radovljica

Mednarodni lectarski festival

Ta konec tedna v organizaciji lokalne turistične organizacije in Društva za ohranjanje in razvoj lectarije v Radovljici poteka Mednarodni lectarski festival. Izdelovalci lecta in lastniki lectarskih muzejev iz Češke, Nemčije in Poljske ter strokovnjakinja za evropski lect iz Hamburga že od srede v okviru pojekta Lect II. generacije - gremo naprej razvijajo novi evropski lect. Osrednji dogodek v okviru prireditve bo v soboto, ko bodo na lectarskem sejmu na Linhartovem trgu prikazovali različne načine izdelave lecta, obiskovalci pa se bodo imeli možnost v izdelovanju sladkega lecta preizkusiti tudi v delavnicah. Dogajanje bosta obogatili tudi dve predstavi. **M. A.**

Besnica

Velikonočni prazniki v Besnici

Turistično društvo Besnica v sodelovanju s Krajevno skupnostjo Besnica, društvi, šolo in vrtcem pripravlja razstavo z naslovom Velikonočni prazniki v Besnici. V šoli v Besnici jo bodo odprli danes, 15. aprila, ob 18.30, odprta pa bo še jutri od 9. do 19. ure ter v nedeljo od 9. do 17. ure. Razstavljeni bodo stari vezeni prti za na jerbase, jerbasi, košare, svitki, raznovrstni pirhi, pa tudi velikonočne jedi z velikonočnim žegnjem, črna kuhinja in še marsikaj. Na razstavi bo sodeloval KUD Sejalec. Članice krožka ročnih del bodo razstavljale svoje izdelke, amaterska slikarka Marija Šolar se bo predstavila z nekaj svojimi slikami, kiparka Marija Bizjak bo razstavljala svoje kiparske stvaritve, klekljarice pa bodo razstavljale klekljane izdelke. Slikarja KD Jože Papler Besnica France Bešter in Karli Kuhar bosta razstavljala slike. Razstavljene bodo tudi živali iz korenin zbiratelja Saša Golmajerja. Čebelarji iz Besnice bodo predstavili čebelarsko opremo in čebelje izdelke, Štefka Balanč, večkratna nagrajenka Dobrot slovenskih kmetij na Ptuju, pa bo predstavila medene kruhke, sveče in druge izdelke iz čebeljega voska. Predstavili se bodo tudi učenci podružnične šole in vrtca iz Besnice in podružnice Podblica z likovnimi in drugimi izdelki. Kot je povedal predsednik TD Besnica **Miha Sušnik,** bodo ob današnjem odprtju prikazali klekljanje in kvačkanje ter izdelovanje butaric. V kulturnem programu bodo nastopile ljudske pevke Trstenke KUD-a Sejalec Besnica ter otroci šole Besnica. **V. S.**

Vrba

Ta konec tedna Markov smn'

Ta konec tedna bo v Vrbi potekal tradicionalni Markov smn', ki ga pripravlja Kulturno društvo dr. France Prešeren v sodelovanju z Zavodom za turizem in kulturo ter Občino Žirovnica. Jutri, v soboto, bo ob 19.30 pred cerkvico sv. Marka koncert pevskih skupin. V nedeljo bo sejemski del prireditve s predstavitvijo etnološko zanimivih obrtnih dejavnosti ter domače in umetnostne obrti. Ob 11. uri bo odprtje smn'a in predstavitev razstavljavcev, ob 13. uri pa bosta dogajanje z nastopom popestrili tamburaška skupina Kašarji in Otroška folklorna skupina Breznica. **A. H.**

Škofja Loka

Izdelovali bodo butarice

Na jutrišnjo cvetno soboto, 16. aprila, bodo od 9. do 13. ure na Mestnem trgu v Škofji Loki člani prosvetnega društva Sotočje izdelovali butarice. Vse, ki so tudi sami vešči tega opravila, vabijo, da se pridružijo, pa tudi druge, ki bi se radi naučili. V soboto dopoldne bo tako lahko vsakdo izdelal svojo butarico, s seboj naj prinese le škarje ali nožek, za zelenje so namreč v obilni meri poskrbeli člani društva. Loški skavti pa bodo kot že več let doslej na Mestnem trgu izdelovali butaro velikanko. **D. Ž.**

HALO - HALO GORENJSKI GLAS
telefon: 04 201 42 00

Naročilo za objavo sprejemamo po telefonu 04/201-42-00, faksu 04/201-42-13 ali osebno na Bleiweisovi cesti 4, v Kranju oz. po pošti - do ponedeljka in četrtka do 11.00 ure! Cena oglasov in ponudb v rubriki: Izredno ugodna.

Janez Rozman s. p. - Rozman bus, www.rozmanbus.si, tel.: 04/53 15 249: TRST: 12. 5.; **BANOVCI:** 13.6.; **TOPOLŠIČA:** 30. 5.; **BIOTERME:** 16. 5.; **GOLI OTOK**: 30. 5.; **MADŽARSKE TOPLICE:** 29. 4. - 2. 5.; 19. - 22. 5.; **BANJA VRUČICA:** 5.- 8. 6. **MEDŽUGORJE:** 7.- 9. 5.; **BANOVCI:** 10. - 13. 5.; **DUGI OTOK:** 28. 6. - 1. 7.; 1. - 8. 7.; 19. - 22. 8.; 19. - 26. 8.; **OMIŠ:** 16. - 19. 9.; **ROGOZNICA:** 10. - 17. 9. (all inclusive).

Obvestila o dogodkih objavljamo v rubriki glasov Kažipot brezplačno samo enkrat.

PRIREDITVE

Salamiada in Tržni dan

Žirovski Vrh Sv. Urbana - V nedeljo, 17. aprila, bo na domačiji Javorč, na Žirovskem Vrhu Sv. Urbana, v Poljanski dolini 5. Salamiado in Tržni dan, kjer boste lahko pokusili salame, si gledali, kako se jih izdeluje po starem, ogledali si boste lahko tudi razstavo cvetnonedeljskih butaric.

Kraji in ljudje pod Poreznom

Cerkno - Mestni muzej Idrija vabi danes, v petek, 15. aprila, ob 18. uri v Cerkljanski muzej na predstavitev nove knjige Kraji in ljudje pod Poreznom avtorice Ane Štucin.

Ura pravljic

Kranj - V slaščičarni Cafe Central v Kranju (staro mestno jedro) bo v nedeljo, 17. aprila, ob 10. uri ura pravljic. Pravljice bo pripovedovala Tadeja Murn.

Panjske končnice

Radovljica - OŠ Antona Janše Radovljica bo v sodelovanju s KS Radovljica in Lions klubom Bled za učence višje stopnje različnih šol spet organizirala dogodek, ki bo tokrat pričaral donenje stare obrti - kovaštva; prireditev bo v petek, 20. maja, ob 9. uri na Linhartovem trgu v Radovljici.

Po domače pod Jurijevim klobukom

Šenčur - Glasbena prireditev Po domače pod Jurijevim klobukom bo v soboto, 16. aprila, ob 20. uri v Športni dvorani v Šenčurju.

Čisto vsakdanje stvari

Radovljica - Župnijska Karitas Radovljica ob 20. obletnici ustanovitve vabi na srečanje in pogovor z dr. Metko Klevišar z naslovom Čisto vsakdanje stvari, ki bo danes, v petek, 15. aprila, ob 17. uri v Baročni dvorani radovljiške graščine.

IZLETI

V Dolžanovo sotesko

Kranj - Pohodniki kranjski upokojencev vabijo v četrtek, 28. aprila, na pohod po Dolžanovi soteski. Hoja je lahka, trajala bo 3 ure. Prijave z vplačili sprejemajo v društveni pisarni do petka, 22. aprila.

Na Kum

Kranj - Planinci kranjskih upokojencev vabijo v četrtek, 21. aprila, na pohod na najvišji vrh Posavskega hribovja, na 1220 metrov visoki Kum. Prijave sprejemajo v društveni pisarni do ponedeljka, 18. aprila.

Turistični izlet v Ljubljano

Kranj - Kranjski upokojenci vabijo v torek, 10. maja, na turistični izlet v Ljubljano. Prijave z vplačili sprejemajo v društveni pisarni do ponedeljka, 9. maja.

Kolesarski izlet

Kranj - Kolesarji kranjskih upokojencev vabijo na kolesarski izlet na relaciji Kranj-Bistrica pri Tržiču in sicer v torek, 19. aprila. Odhod bo ob 9. uri izpred društva.

PREDAVANJA

Kako pripraviti otroka na izzive prihodnosti?

Bled - IEDC - Poslovna šola Bled bo v torek, 19. aprila, ob 17.30 gostila predavanje Davida Brierlyja z naslovom Kako pripraviti otroka na izzive prihodnosti? Več informacij na www.waldorf-gorenjska.si.

Predavanje in pogovor o duševnih boleznih

Kranj - Humana, združenje svojcev pri skrbi za mentalno zdravje, vabi v ponedeljek, 18. aprila, ob 16. uri na predavanje in pogovor o duševnih boleznih z odgovori na konkretna vprašanja. Predavanje, ki bo v društveni pisarni v Kranju na Oldhamski c. 14 (pri Vodovodnem stolpu), bo vodil mag. specialist psihiatrije dr. Jurij Bon.

Proučevanje Svetega pisma

Kranj - Društvo prijateljev Svetega pisma vabi jutri, v soboto, 16. aprila, ob 9. uri v Dom krajanov Primskovo na proučevanje Svetega pisma z okvirno temo Ali me hočete tudi vi oditi od mene? Razgovor bo povezoval Predrag Ristić. Vstopnine ni.

Dojenje

Škofja Loka - Skupina za pomoč doječim materam v Škofji Loki (LLLI) vabi na srečanje danes, v petek, 15. aprila, ob 16.30 v prostorih Zdravstvenega doma Škofja Loka. Tema srečanja bo Imam dovolj mleka?.

OBVESTILA

Velikonočna ustvarjalnica Praskanka

Rateče - Gornjesavski muzej Jesenice vabi jutri, v soboto, 16. aprila, od 10. do 12. ure otroke od šestega leta starosti, mamice, babice, tete ... v Kajžnkovo hišo v Ratečah na velikonočno ustvarjalnico Praskanka. Vstopnina: vsaj eno surovo jajce.

Velikonočni pirhi

Gorenja vas - V knjižnici se otroci lahko v ponedeljek, 18. aprila, ob 17. uri udeležijo delavnice Velikonočni pirhi.

Poljane - Otroci, stari od štiri do deset let, se lahko v torek, 19. aprila, ob 17. uri v knjižnici udeležijo delavnice za spretne prste Velikonočni pirhi.

Iščejo modele za poziranje

Kranj - Atelje Puhart išče žensko ali moškega za poziranje v ateljeju, pri predmetu Študijsko risanje, vsak ponedeljek od 18.30 do 20.30. Delo ni težko, delovni pogoji so prijetni, starost ni pomembna. Informacije: Petra Puhar Kejžar / tel.: 031/671 690.

Test hoje na dva kilometra

Radovljica - Zdravstveni dom Radovljica vabi jutri, v soboto, 16. aprila, na test hoje na dva kilometra, ki bo od 9. do 10.30 potekal s startom pred Zdravstvenim domom Radovljica in nato okoli Oble Gorice. Udeleženci bodo lahko pomerili vrednost holesterola in sladkorja v krvi.

Škofja Loka - V sklopu prireditev ob dnevu zdravja bodo danes, v petek, 15. aprila, ob 17. uri v Športnem parku Osnovne šole Škofja Loka - Mesto izvedli preizkus hoje na dva kilometra ter izmerili krvni tlak in pulz ter izvedli meritev holesterola v krvi. Informacije Marija Bratuž, ZD Škofja Loka, tel.: 04/502 00 00.

KONCERTI

Splavaj misel po poti spomina

Kranj - KD Mešani pevski zbor Iskra Kranj vabi ob praznovanju 40-letnice svojega delovanja na slavnostni koncert pod naslovom Splavaj misel po poti spomina, ki bo v petek, 15. aprila, ob 19. uri v Gimnaziji Kranj.

RAZSTAVE

Slike, velikonočni prtiči in vezenje

Zgoša - V prostorih pekarne Resman na Zgoši je do konca aprila odprta razstava slik, skulptur in pirhov slikarja Jožeta Pristavca, razstava velikonočnih prtičev Albine Košir in razstava ročnih del domačink z Zgoše. Razstava je odprta vsak petek in soboto, izven tega časa pa po dogovoru po telefonu številka 041/437 463.

Podobe stekla

Šenčur - Odprtje razstave vitražev Lene Šajn z naslovom Podobe stekla bo v četrtek, 21. aprila, ob 19. uri v Muzeju Občine Šenčur.

PREDSTAVE

Medeni teden

Slovenski Javornik - Premierno predstavo komedije Medeni teden avtorja Francija Tušarja v izvedbi gledališča AKSA, ki deluje v okviru DPD Svoboda Javornik, si lahko ogledate jutri, v soboto, 16. aprila, ob 19.30 v veliki dvorani Kulturnega doma na Slovenskem Javorniku. Ponovitev bo v nedeljo, 17. aprila, ob isti uri.

Zbeži od žene

Visoko - V počastitev praznika občine Šenčur KUD Visoko organizira ogled komedije Zbeži od žene v izvedbi Prosvetnega društva Štandrež iz Gorice - Italija, ki bo jutri, v soboto, ob 19.30 v Domu krajanov Visoko.

Stal je, stoji in ni vrag, da ne bo spet vstal

Sveti Duh - Danes, v petek, 15. aprila, ob 20. uri bo v Kulturnem domu Sv. Duh gostoval komik Vinko Šimek v stand up komediji Stal je, stoji in ni vrag, da ne bo spet vstal.

Jeppe s hriba

Bohinjska Bela, Zgornje Gorje - Komedijo Jeppe s Hriba Kulturnega društva Rudija Jedretiča Ribno si lahko ogledate danes, v petek, 15. aprila, ob 20. uri v Kulturnem domu na Bohinjski Beli in v nedeljo, 17. aprila, ob 20. uri v Gorjanskem domu.

Paket veslaških užitkov

Z veslanjem na suhem si lahko zagotovite vstopnico za svetovno prvenstvo v veslanju na Bledu.

Maja Bertoncelj

Ljubljana - Z aprilom se je začela prodaja vstopnic za svetovno prvenstvo v veslanju, ki bo na Bledu potekalo med 28. avgustom in 4. septembrom. "Letošnje svetovno prvenstvo bo največji športni dogodek v novejši zgodovini Slovenije, ki se ga bo udeležilo več kot 2500 uradnih udeležencev iz osemdesetih držav. Pomembno je omeniti, da bodo integrirano v sami izvedbi tekmovanja nastopili tudi invalidi, kar za nas predstavlja poseben izziv. Eden od pomembnih elementov uspeha takšnega prvenstva so zagotovo tudi gledalci. Želimo si, da bi jih v glavnih štirih dneh tekmovanja prišlo vsaj trideset tisoč. Pripravili smo kar nekaj programov in eden izmed teh je Paket veslaških užitkov," je povedal **Janez Benčina**, predsednik Organizacijskega komiteja prvenstva. Paket veslaških užitkov bo potekal v petih Mercator centrih po Sloveniji, 3., 6., 7. in 8. maja tudi v Mercator centru Kranj Primskovo. Poleg veslaške izkušnje na ergometru udeležencu prinaša tudi brezplačno vstopnico za ogled prvenstva. Na prvenstvu bo v okviru celotnega organizacijskega odbora sodelovalo več kot petsto ljudi. "Ta trenutek bi se, kar se infrastrukture tiče, več ali manj lahko tekme začele že jutri. Seveda pa je treba še kar nekaj postoriti v organizacijskem smislu. Lanska odlično izvedena tekma svetovnega pokala je bila dobra generalka," je še dodal Benčina.

Prvenstvo bo še posebej velik izziv za slovenske veslače, ki računajo na visoke uvrstitve. "V sezono vstopamo dobro pripravljeni. Glavna stvar bo oblikovati čolne. Osnova za kombiniranje posadk bo prvomajska regata na Bledu," pa je dejal **Denis Žvegelj**, predsednik Veslaške zveze Slovenije.

V veslaškem dvoboju na suhem sta se pomerila Denis Žvegelj, predsednik Veslaške zveze Slovenije, in Janez Benčina (v ospredju), predsednik OK svetovnega prvenstva. / Foto: Tina Dokl

Peter uživa v atraktivnih skokih

Šestnajstletni deskar Peter Podlogar z Bleda je imel letos pestro in uspešno sezono, ki jo je kronal z zmago na evropskem pokalu v big airu.

Vilma Stanovnik

Bled - Zimski športniki te dni z zadnjimi mednarodnimi tekmovanji končujejo sezono, v lepem spominu pa bo ostala tudi deskarju **Petru Podlogarju** z Bleda, saj se je izkazal tako na domačih kot pomembnih tekmovanjih v tujini.

Peter, ki je sicer dijak 2. letnika ekonomske gimnazije v Radovljici, je ves prosti čas pozimi preživljal na treningih na Voglu, posledica tega pa so bili tudi vedno boljši rezultati. Tako je na državnem prvenstvu na Rogli, ki je štelo tudi za Evropski pokal v "big airu", zmagal tako v članski kot mladinski kategoriji. Osvojil je tudi naslov državnega prvaka v "slope style" med mladinci.

Sicer pa je dober začetek tekmovalne sezone Petru nakazala že zmaga na Evropskem pokalu v "big airu", ki je bila v začetku februarja v Sarajevu. Na zadnji tekmi sezone v Italiji je prejel pokal in medaljo kot zmagovalec evropskega pokala v big airu.

"Sem član SBC Bled, deskarskega kluba na Bledu, treniram pa že pet let. Navdušil me je štiri leta starejši brat Luka, ki se sam tudi ukvarja z deskanjem, letos pa je prevzel še vlogo trenerja. Deskanje v prostem slogu se mi zdi zelo atraktivno, predvsem uživam na skakalnicah. Poleti kombiniram treninge s skoki v vodo, rolkanjem, za dobro motoriko pa skrbim z obiskovanjem trampolinov," pravi Peter, ki ne skriva, da mu je trenutno deskanje najpomembnejša stvar na svetu in bi zato rad na snegu preživel čim več časa. Kot je v tem športu navada, pa fantje veliko časa posvetijo tudi fotografiranju in snemanju atraktivnih kratkih filmov.

Peter uživa v atraktivnih skokih, ki pa zahtevajo veliko treninga. / Foto: arhiv Petra Podlogarja

Kranj

Kranjska karateista odlična na Slovaškem

Minulo nedeljo je v Bratislavi potekal mednarodni turnir v karateju, 31. velika nagrada Slovaške. Med okoli 550 udeleženci iz dvanajstih držav sta v izredno močni konkurenci uspešno nastopila tudi člana Shotokan kluba Kranj **Danijel Rihtarič** in evropski mladinski prvak **Juš Markač.** Medtem ko je Juš v svoji konkurenci do 76 kilogramov osvojil tretje mesto, se je izredno izkazal Danijel, saj je v kategoriji do 75 kilogramov zmagal tako v konkurenci mlajših članov kot članov. Ker je bila to tudi izbirna tekma za uvrstitev na evropsko prvenstvo, ki bo v maju v Nemčiji, bo Danijel kljub mladosti tam tudi eden adutov naše članske karate reprezentance. **V. S.**

Domžale

Kadeti Domžal so državni košarkarski prvaki

V hali Komunalnega centra v Domžalah je potekal finalni turnir državnega košarkarskega prvenstva za kadete. Na koncu so bili najboljši prav gostitelji iz domačega Heliosa, ki so v finalu s 74 : 68 ugnali Geoplin Slovan in se pred tisoč petsto gledalci veselili naslova državnih prvakov. Tretje mesto so osvojili košarkarji Janč, ki so po podaljšku premagali Krko (82 : 74). Najkoristnejši igralec turnirja je bil **Tomaž Bolčina** (Helios Domžale), najboljša peterka turnirja pa so bili Tomaž Bolčina, Matic Rebec (oba Helios Domžale), **Jure Kopač** (Geoplin Slovan), **Jakob Stražar** (Janče), **Žiga Zatežič** (Krka). **V. S.**

Škofja Loka

Loški rokometaši jutri proti Trimu

Jutri, v soboto, bo v dvorani Poden na sporedu nova tekma končnice državnega rokometnega prvenstva v skupini za naslov državnega prvaka. Ločani, ki so na zadnji tekmi pri Cimosu v Kopru izgubili s 30 : 29, so se po tekmi pritožili, saj so Koprčani zmagovalni gol dosegli po preteku igralnega časa. Vendar pa vodstvo tekmovanja njihovi pritožbi ni ugodilo, saj naj bi bil za zaplet kriv semafor oziroma sirena. Ločani, ki so v domači dvorani v končnici že premagali ekipo Celja Pivovarne Laško in Gorenja, tako jutri na domačem parketu ob 20. uri gostijo Trimo. **V. S.**

Cerklje

Rokometaši Cerkelj v ligo višje

Jutri, 16. aprila, bodo tekmovanja končali rokometaši v drugi državni ligi. Velik uspeh kluba je dosegla ekipa RK Cerklje pod vodstvom trenerja Domna Likozarja, ki si je že zagotovila napredovanje v 1. B ligo, kamor se uvrstita prvi ekipi na lestvici. Jutri jih čaka le še tekma, ki bo dala odgovor, katera ekipa bo prva in katera druga. Njihov nasprotnik bo namreč RK Dol TKI Hrastnik. Tekma se bo v dvorani v Cerkljah začela ob 19.30. **M. B.**

Kranj

Najmlajša vaterpolska reprezentanca v Dubrovnik

Po uspešnih igrah članske vaterpolske reprezentance, ki je v Portu v kvalifikacijah za evropsko prvenstvo premagala Portugalsko, mladinske, ki se je že uvrstila na letošnje evropsko prvenstvo, in reprezentance letnik 1997 čaka pomemben nastop še reprezentanco letnik 1999 in mlajši. Ta odhaja na močan mednarodni turnir v Dubrovnik, kjer bo nastopila na memorialnem turnirju "Tomo Vučenić", ki bo potekal ta konec tedna. Trenerja reprezentance **Primož Troppan** in **Uroš Kralj** sta reprezentanco sestavila z igralci štirih slovenskih klubov. Reprezentanca bo tako v Dubrovniku nastopila v postavi **David Basta, Matic Rahne, Jan Justin, Aljaž Troppan, Žiga Močnik, Luka Ivušič** (vsi Triglav), **Rene Lep** (Branik), **Nik Bricman, Kristan Lazar, Tim Štrkalj, Rok Rajčič** (vsi Rokava Koper), **Blaž Briški, Matic** in **Martin Mihelič** in **Timi Ostrež** (vsi Kamnik). "Pred nastopom smo imeli enodnevne priprave v Kopru, vendar tekmovalnega sistema še ne poznamo. Po naših podatkih pa naj bi nastopilo kar enaindvajset evropskih ekip," je pred odhodom v Dubrovnik povedal trener Uroš Kralj. **J. M.**

Ljubljana

Jutri na dobrodelni FORMAraton

Jutri, 16. aprila, bo v parku Tivoli potekal 3. tradicionalni dobrodelni tek FORMAraton. Teči bo mogoče med 9. in 17. uro. "Letos sredstva, zbrana s prireditvijo, namenjamo Zvezi prijateljev mladine, ki otroke iz socialno ogroženih družin pelje na poletne počitnice," pravi organizator, naš nekdanji uspešni smučar **Jure Košir** in vabi, da se mu pridružimo na prireditvi, ki poteka pod geslom Vsak kilometer šteje - za lepše poletje otrok. **V. S.**

RAZMIGAJTE SE Z BALINČKI

Nič ni boljšega od zmerne rekreacije, če pa se ob tem še zabavamo, zase naredimo največ. Predlagamo vam balinčkanje s kakovostnimi gumenimi balinčki, ki so primerni za vse generacije, za zabave in tekmovanja. **Izkoristite izjemno priložnost, saj boste za komplet balinčkov na Gorenjskem glasu odšteli le 15 EUR** (redna cena je 19,90 EUR). Balinčke vam lahko pošljemo tudi po pošti (v tem primeru plačate poštnino).

Ročaj se uporablja kot merilo, priložena so navodila s pravili in slovarčkom posebnih izrazov.

Gorenjski Glas

Balinčke lahko kupite na Gorenjskem glasu, Bleiweisova cesta 4 v Kranju, jih naročite po tel. št.: 04/201 42 41 ali na: narocnine@g-glas.si.

Lesce

Vandali uničili brunarico kinološkega društva

V noči na torek so vandali uničili brunarico na vadbenem poligonu Kinološkega društva Lesce Bled. "V objektu imamo shranjeno traktorsko kosilnico, s katero urejamo zelenice vadišča. Zraven pa so tudi ovire in rekviziti, ki jih uporablja enota za šolanje psov reševalcev. K sreči smo imeli vrata ojačana z debelim železjem, tako da jih niso mogli vdreti. Zato so uničili celotno ostrešje. Vendar tudi na ta način niso mogli nič ukrasti. O tem smo obvestili tudi policiste, ki so hitro prispeli na kraj ter naredili zapisnik in fotografirali prizorišče," je povedal inštruktor Jože Tomažin, ki dodaja, da sta vadišči sicer ograjeni, a z možnostjo prehoda, zato si društvo prizadeva za odkup zemljišča, na katerem so člani v preteklih letih s prostovoljnim delom uredili površino, zgradili objekte in tam opravljali svojo dejavnost. **M. A.**

Na podlagi prvega odstavka 89. člena Zakona o pacientovih pravicah (Uradni list Republike Slovenije, št. 15/08) ter sklepa Vlade Republike Slovenije (št. 18002-8/2008/11 z dne 7. 4. 2011) objavljam

JAVNI POZIV

za predlaganje kandidata za zastopnika pacientovih pravic na območju Zavoda za zdravstveno varstvo Kranj

I

1. Zakon o pacientovih pravicah (Uradni list Republike Slovenije, št. 15/08) v prvem odstavku 89. členu določa, da zastopnike, do imenovanja v skladu s 50. členom Zakona o pacientovih pravicah, imenuje Vlada Republike Slovenije.
2. Javni poziv za predlaganje kandidatov se objavlja zaradi uresničevanja Zakona o pacientovih pravicah.

II

1. Vlada Republike Slovenije poziva upravičene predlagatelje, da vložijo kandidaturo za zastopnika pacientovih pravic.
2. Na podlagi prejetih prijav bo Ministrstvo za zdravje oblikovalo predlog kandidatov za zastopnika pacientovih pravic izmed tistih, ki bodo izpolnjevali pogoje, ter ga posredovalo v imenovanje Vladi Republike Slovenije.
3. Kandidate predlagajo:
- nevladne organizacije ali društva, ki delujejo na področju zdravstva ali varstva potrošnikov,
- območni sveti Zavoda za zdravstveno zavarovanje Slovenije in
- občinski sveti občin.
4. Zastopnik pacientovih pravic se imenuje za posamezno območje, ki ga pokriva območni Zavod za zdravstveno varstvo.
5. Zbirajo se vloge za imenovanje enega zastopnika pacientovih pravic na območju Zavoda za zdravstveno varstvo Kranj.
6. Za zastopnika pacientovih pravic se lahko imenuje oseba, vredna zaupanja, ki ima socialne in komunikacijske sposobnosti ter uživa strokovni in moralni ugled.
7. Za zastopnika pacientovih pravic je lahko imenovan kandidat:
- ki je državljan Republike Slovenije,
- ki obvlada uradni jezik,
- ki ni pravnomočno obsojen na nepogojno kazen zapora,
- z najmanj visokošolsko izobrazbo in
- z najmanj desetimi leti delovnih izkušenj s področja prava, zdravstva, varstva potrošnikov ali pacientovih pravic.

III

1. Mandat zastopnika pacientovih pravic traja do imenovanja novega zastopnika pacientovih pravic, vendar ne več kot pet let. Zastopnik pacientovih pravic je lahko ponovno imenovan.
2. Zastopnik pacientovih pravic je upravičen do nagrade za svoje delo in povračila dejanskih stroškov dela.
3. Zastopnik pacientovih pravic opravlja svoje delo nepoklicno. Pri svojem delu je neodvisen in samostojen, ravna častno, pošteno in dobronamerno. Sedež zastopnika je na območnem Zavodu za zdravstveno varstvo.
4. Strokovno in administrativno tehnično pomoč zastopniku zagotavlja območni Zavod za zdravstveno varstvo.

IV

Predlagatelj mora predložiti naslednje podatke o kandidatu:
- ime in priimek,
- dan, mesec, leto in kraj rojstva,
- stopnja izobrazbe ter poklic, za katerega je usposobljen,
- stalno prebivališče,
- dokazilo o izobrazbi in delovnih izkušnjah,
- izjava kandidata, da pristaja na kandidaturo,
- dokazilo o statusu nevladne organizacije oziroma društva,
- kratka utemeljitev predloga,
- kratek življenjepis,
- dokazilo o državljanstvu,
- potrdilo o nekaznovanosti.

V

1. Zbiranje prijav traja 30 dni od objave ponovnega javnega poziva.
2. Prijave s podatki iz IV točke predlagatelj posreduje z oznako "JAVNI POZIV", na naslov Ministrstvo za zdravje, Štefanova 5, 1000 Ljubljana.
3. Nepopolnih predlogov Ministrstvo za zdravje ne bo upoštevalo.
4. O izboru bodo izbrani kandidati obveščeni z odločbo v roku 45 dni od poteka roka za sprejemanje prijav.

Borut Pahor
PREDSEDNIK

Danes bo znana sodba

Sodi se odvisnikom, ne pa preprodajalcem, je včeraj v končni besedi na kranjskem sodišču zatrjevala obramba. Tožilka za tri domnevne preprodajalce heroina zahteva večletne zaporne kazni, za enega pa pogojno.

Simon Šubic

Kranj - V sodnem procesu zoper domnevne preprodajalce droge **Dejana Germa, Ljuba Bremca, Dragana Stojanova** in **Stanislava Rahneta** so včeraj na kranjskem okrožnem sodišču stranke podale končne besede. Okrožna državna tožilka **Marija Marinka Jeraj** je vztrajala pri obtožbi, da je Germ v letu 2010 organiziral mrežo preprodajalcev heroina, katere člen so bili soobtoženi in že pokojni **Rudolf Majcen.** Ob tem je opozorila, da je bil Germ pri svojem početju izredno previden. Heroin je skrival v gozdovih v okolici Valburge, Moš, Rupe pri Kranju in Češnjevka, kamor je prihajal z različnimi avtomobili. Vestno se je preobuval in uporabljal rokavice. Tudi preko svoje "delovne telefonske številke" se je z odjemalci dogovarjal skoraj izključno preko SMS sporočil. "Dogovarjali so se o času in kraju srečanja, ne pa tudi o količini in ceni. Ti sta bili očitno dogovorjeni že vnaprej," je prepričana tožilka. Da so soobtoženi Bremec, Stojanov in Rahne heroin preprodajali naprej, po tožilkinem mnenju dokazuje tudi dejstvo, da so od Germa v relativno kratkih, nekajdnevnih intervalih kupovali večje količine heroina - od dvajset do petdeset gramov.

Zagovornike obtoženih je višina predlaganih kazni presenetila (z leve): Dušan Csipoe, Aljoša Drobnič, Matjaž Markelj in Edvard Bavcon. / Foto: Tina Dokl

Za prvoobtoženega Germa je tožilka nazadnje predlagala zaporno kazen petih let zapora. Za Ljuba Bremca, specialnega povratnika, je predlagala štiriletno zaporno kazen, ker pa naj bi kazniva dejanja storil v času preizkusne dobe, je predlagala tudi preklic pogojne obsodbe ter izrek enotne kazni štirih let in treh mesecev zapora. Stojanov, prav tako specialni povratnik, ki mu nobena kazen ne pride do živega, tako tožilka, naj bi za zapahi prebil prihodnja štiri leta in pol, medtem ko je bila za Rahneta predlagana pogojna kazen enega leta zapora v triletni preizkusni dobi.

"Sprejeti moramo dejstvo, da sodimo štirim odvisnikom. In ni odvisnika, ki ne bi občasno kupil mamila tudi za svojega prijatelja, sotrpina. Morda je Germ v svojem življenju, v katerem se je podal tudi na pot odvisnika, občasno kupil drogo tudi za prijatelja in obratno, a od tožilstva sem pričakoval, da bo obtožbo dokazalo brez slehernega dvoma," je dejal zagovornik prvoobtoženega **Edvard Bavcon** in opozoril, da tožilstvo v tej zadevi razpolaga samo s 24,81 grama heroina, ki je bil zasežen Rahnetu, in še tu se po njegovem mnenju po neki čudni logiki pripisuje, da je drogo kupil pri Germu. Nič drugega ni bilo Germu zaseženo, nikdar ni bil posnet pri predaji mamil, čeprav so ga kriminalisti sledili s specialno tehniko, posneli pa so le, kako se je srečeval s soobtoženimi, je povedal odvetnik. Vse drugo so po njegovem le domneve tožilstva, o katerih ne obstajajo materialni dokazi. "Kje je ta heroin, ki bremeni te vodje mamilarskega klana? Imate le par zavrženih rokavic in PVC vrečk," se je spraševal odvetnik Bavcon, zgrožen nad strogimi kaznimi, ki jih je predlagalo tožilstvo. Še posebej zato, ker po njegovem mnenju obtožba ni bila v ničemer dokazana.

Sodi se odvisnikom, ne pa preprodajalcem z dragocenimi urami na zapestjih in zlatimi verižicami okoli vratu, so za Bavconom ponovili tudi ostali trije zagovorniki in predlagali izrek oprostilne sodbe, ker ni bila podana zadostna stopnja verjetnosti oziroma storjena dejanja ne ustrezajo pravni kvalifikaciji iz obtožnice. Končno odločitev bo sodni senat razglasil danes.

Hartman naj bi pretepel gostinca

Andrej Hartman, pred enajstimi leti obsojen zaradi prometa z drogami, je bil v sredo pridržan zaradi domnevnega izsiljevanja.

Simon Šubic

Lesce - Policisti naj bi v sredo popoldne pridržali **Andreja Hartmana,** ki ga javnost pozna kot domnevnega vodjo gorenjske heroinske naveze, za kar je bil leta 2000 na kranjskem okrožnem sodišču obsojen na štirinajst let zapora. Bitenjčan, ki je že nekaj časa na pogojnem prestajanju kazni, naj bi v torek zvečer skupaj s tridesetletnim Medvodčanom grdo pretepel lastnika picerije Gala v Lescah **Igorja Žemljo,** ki je zaradi zlomljenega nosu in ličnice ter počenega bobniča poiskal zdravniško pomoč v ljubljanskem Kliničnem centru.

Na Policijski upravi Kranj so potrdili, da preiskujejo utemeljen sum storitve kaznivega dejanja izsiljevanje. "V torek v večernih urah smo bili obveščeni, da sta dva moška prišla k 41-letnemu oškodovancu na dom v Lesce. Pri tem sta ga izsiljevala zaradi domnevnega dolga in ga tudi pretepla. V nadaljevanju sta ga odpeljala tudi na dom enega izmed osumljencev, nakar sta ga po dejanju izpustila. Policisti so z zbiranjem obvestil ugotovili, da sta do oškodovanca prišla 38-letni Kranjčan in 30-letnik iz Medvod, oba povratnika kaznivih dejanj. Takoj je stekla iskalna akcija osumljencev. Naslednjega dne sta bila oba prijeta v Kranju: 38-letnik okoli 16.30 in 30-letnik okoli 21. ure. Pri prijetju so poleg policistov in kriminalistov PU Kranj sodelovali tudi kriminalisti PU Ljubljana in pripadniki Specialne enote Generalne policijske uprave," je sporočil tiskovni predstavnik PU Kranj **Leon Keder.**

Po neuradnih podatkih naj bi Hartman od Žemlje terjal večjo količino denarja. Dobro obveščeni viri so povedali, da po vsej verjetnosti ni šlo za izterjavo resničnega, ampak namišljenega dolga, "dolžniško-upniški odnosi" pa naj bi nastali še v času, ko je imel Žemlja gostinski lokal v bližini Hartmanovega doma v Spodnjih Bitnjah.

Kriminalisti so zoper oba osumljenca odredili pridržanje in ju bodo predvidoma danes privedli k dežurni preiskovalni sodnici. Zaradi utemeljenega suma storitve kaznivega dejanja izsiljevanja jima grozi kazen zapora od enega do osmih let.

Gorenjski Glas

WWW.GORENJSKIGLAS.SI

GG+

AKTUALNO
POGOVOR
ZANIMIVOSTI
NA ROBU
RAZGLED

Nick Vujičić - fant brez rok in nog, a z veliko volje do življenja

Sobotno dopoldne. Sedimo v dnevni sobi njegovih sorodnikov na Bledu. "Pa šta ste vi meni?" vpraša Nick, 28-letni fant avstralsko-srbskih korenin, ki se je rodil brez rok in nog, a ima neizmerno voljo do življenja. Po krajši razpravi ugotovijo, da je Olga Arsov njegova sestrična v drugem kolenu, Jovan Vujičić iz Ljubljane in Milan Vujičić iz Murske Sobote pa bratranca v drugem kolenu. Končno so se srečali! / Foto: Irina Dukl

Stran 15

Aktualno

Po prvem maju se bodo povečale možnosti za zaposlitev v Avstriji. **Stran 14**

Zanimivosti

Študentka Safa Awidi iz Jordanije prinaša na škofjeloško šolo izkušnjo drugačnosti. **Stran 16**

Knjige in knjigoljubi

Damjan J. Ovsec: Praznovanje pomladi in velike noči **Stran 19**

Aktualno

Avstrija je priložnost za sposobne

Gostje na torkovem pogovoru v Celovcu

Možnosti za zaposlitev v Avstriji ali za ustanavljanje podjetij se bodo po prvem maju povečale, vendar poznavalci avstrijskih razmer opozarjajo, da sta trg in potrošnik zelo zahtevna, zato uspevajo le najboljši.

Jože Košnjek

Po prvem maju tudi v Avstriji ne bo več omejitev za zaposlovanje delavcev iz osmih članic Evropske unije, ki so bile vanjo sprejete leta 2004. Med njimi je tudi Slovenija. To je zanjo, za njena podjetja in za državljane nova priložnost, čeprav že sedaj kar precej Slovencev dela v Avstriji, vendar so morali za zaposlitev dobiti posebna dovoljenja. Od začetka maja naprej ne bodo več potrebna. Ocene kažejo, da se bodo zaradi tega slovenskim podjetjem izboljšali pogoji za pridobitev večjih del v Avstriji in za ustanavljanje novih podjetij, pri čemer je že sedaj Avstrija ena od najbolj liberalnih držav v Evropski uniji. Za Slovenijo je odprtje avstrijskega trga delovne sile pomembno tudi zato, ker gre za sosednjo državo, ki sta doslej uspešno sodelovali na gospodarskem in drugih področjih, ker v državi živi slovenska manjšina in ker Avstrija krepko vodi med tujimi naložbami v Sloveniji.

Benjamin Wakounig, Slovenska gospodarska zveza

Maša Repež, Gospodarska zbornica Slovenije

Andreas Griessler, Razvojna agencija Koroške

Pravna varnost in podpora podjetništvu

"Go Austria!" je slogan, ki so ga za spodbujanje sodelovanja z Avstrijo v bližajočih se spremenjenih razmerah izbrali Urad vlade za Slovence v zamejstvu in po svetu, Javna agencija Republike Slovenije za podjetništvo in tuje investicije (Japti), ministrstvo za gospodarstvo, Gospodarska zbornica Slovenije in Slovenska gospodarska zveza v Celovcu. V ta namen je bilo v Sloveniji že organiziranih nekaj posvetovanj. Nad sto predstavnikov slovenskih podjetij, agencij, organizacij in zbornic pa se je v torek zbralo v Celovcu, kjer so se jim pridružili tudi slovenski minister za Slovence v zamejstvu in po svetu **dr. Boštjan Žekš**, slovenski veleposlanik na Dunaju **Aleksander Geržina** in slovenska generalna konzulka v Celovcu **Dragica Urtelj**.

Udeleženci so slišali kar precej koristnih napotkov in opozoril, ki jih je treba upoštevati v poslovanju v Avstriji.

Metka Urbas z ministrstva za gospodarstvo je posebej opozorila na priložnost srednje velikih in malih podjetij s sodobno tehnologijo. Vsaka sprostitev je dobra, saj naša podjetja v kriznih časih iščejo priložnosti na tujih trgih. Pričakuje, da bodo, še posebej v gradbeništvu in storitvenih dejavnostih, kjer je v Avstriji kriza blažja kot pri nas, to izkoristila in bodo dobro pripravljena. **Mateja Jarc** z Javne agencije za podjetništvo in tuje investicije je ponudila številne informacije v tako imenovanem Izvoznem oknu in možnosti sodelovanja pri poslovanju na tujem. **Maša Repež** s Centra za konkurenčnost Gospodarske zbornice Slovenije je posvarila, da je treba za poslovanje v Avstriji imeti urejeno dokumentacijo, spoštovati tamkajšnjo zakonodajo in plačati zahtevane prispevke. Da je Avstrija priložnost za Slovenijo zaradi sosedstva in uspešnega razvoja naše države v zadnjem desetletju, sta menila tudi predstavnik Obrtno podjetniške zbornice Slovenije **Marko Ocvirk** in predsednik uprave SID banke **Sibil Svilan.**

Avstrija je poslovnosti naklonjeno okolje, vendar je treba biti v poslovanju profesionalen in spreten, z najbolj sposobnimi ljudmi. Avstrijski potrošniki in partnerji so zelo dobro obveščeni in previdni pri poslih in ne kupujejo "mačka v žaklju", sta opozarjala dobra poznavalca razmer v sosednji državi predsednik upravnega odbora Zveze bank **Feliks Wieser** in slovenski veleposlanik na Dunaju **Aleksander Geržina.** Ta je povedal, da gospodarsko zanimivi nista le Koroška in Štajerska, ampak vsa Avstrija, kjer nastajajo nova poslovna središča, kot sta na primer Linz in Bregenz.

Udeleženci posvetovanja s Koroškega so naštevali prednosti zaposlovanja in poslovanja v Avstriji. "Avstrija ima eno najbolj atraktivnih skupinskih obdavčitev v Evropi, ko lahko matična družba v Avstriji iz svojega dobička poravna izgubo hčerinske družbe v tujini. Pri dohodnini se obdavčitev z najvišjo stopnjo (50 odstotkov) začne šele pri letnem dohodku nad 60 tisoč evrov, socialni prispevki se obračunavajo samo do maksimalne mesečne osnove 4200 evrov, prav tako pa Avstrija nima premoženjskega davka," je povedal predsednik Slovenske gospodarske zveze v Celovcu **Benjamin Wakounig.** "Državna uprava in javne službe pomagajo pri poslovanju in omogočajo zelo hitro ustanovitev podjetja, dežele in država pomagajo s subvencijami, prav tako pa se uspeva Avstrija zelo učinkovito predstavljati na tujem. Slovenija ima pred drugimi državami prednost, ker si lahko pomaga z visoko izobraženimi Slovenci s Koroškega, ki poznajo domače, avstrijske razmere, pa tudi s svetovanjem naše zbornice," je še povedal. Na visoko razvitost Avstrije in na veliko donosnost sicer manjšega trga z 8,3 milijona prebivalcev, kjer je trgovina leta 2010 kljub krizi dosegla najvišjo rast, znake rasti pa za razliko od Slovenije kaže tudi gradbeništvo, je opozoril **Miran Breznik,** izvozni svetovalec Avstrijske poslovne agencije ABA, in pohvalil prave in hitre ukrepe države. "Na poslovanje v Avstriji se je treba dobro pripraviti in upoštevati, da je Avstrija po kupni moči četrta med državami Evropske unije s 30 tisoč evri narodnega dohodka na državljana in med najhitreje razvijajočimi članicami EU in v svetu, saj je po produktivnosti takoj za Združenimi državami Amerike. Delavci so motivirani, z visoko stopnjo pripadnosti podjetju. Pravni sistem je stabilen, saj so njegove spremembe redke in dobro premišljene," je povedal Breznik in opozoril, da so avstrijski delavci socialno varnejši tudi zaradi štirinajstih letnih plač, kar je dodatna obveznost delodajalcev. Za **Andreasa Griesslerja** z Razvojne agencije Koroške pa je pomembna prednost Koroška lega in velika vlaganja v razvoj, kjer je Koroška tretja med avstrijskimi zveznimi deželami, obnovljivi viri energije in okolje, strojništvo in inženiring, elektronika, logistika, informacijska tehnologija, lesarstvo in papirništvo, obdelava in predelava kovin ter turizem pa so panoge, kjer so možnosti tudi za Slovenijo.

"Slovenska podjetja so že doslej lahko delala v Avstriji, razen v gradbeništvu, vrtnarstvu, v negi na domu in v obdelovanju kamna. Tu je bilo potrebno posebno dovoljenje. Po novem ne bo več potrebno, obvezni pa bodo v nemščino prevedeni dokazi o delavčevi kvalifikaciji, ki jih bo ta moral imeti vedno pri sebi, o zaposlitvi in podjetju, pri katerem je zaposlen. Pri kvalifikacijah se utegnejo pojaviti nekateri problemi, saj na primer v Sloveniji nimamo naziva "baumaistra" ali gradbenega mojstra, ki je lahko v Avstriji hkrati v vlogi arhitekta in vodje gradbišča. Upoštevati moramo, da je treba v Avstriji za vsakega delavca v gradbeništvu dodatno plačati 30 evrov na dan, kar utegne biti za nekatera podjetja problem."
(Maša Repež, Gospodarska zbornica Slovenije)

"Pri delu v Avstriji je treba razlikovati, ali se bo slovenski delavec zaposlil pri avstrijskem podjetju ali pa bo šel kot inštalater delati na Koroško ali Štajersko. V tem primeru bo moral dan ali dva pred začetkom dela prijaviti svojo dejavnost na ustreznem uradu, ki še ni določen. Ko se bo prijavil, bo lahko delal, vendar bo moral imeti v primeru inšpekcijskega nadzora pri sebi ustrezna dokazila, da je v Sloveniji socialno zavarovan, da ima kvalifikacijo in obrtniško spričevalo. Dogovori o potankostih še potekajo, zato bo na začetku verjetno poskusno obdobje. Ustanovitev podjetja, plačilo ustanovnega kapitala in uspešno poslovanje je interes Avstrije in tu bo treba spoštovati naše zakone. Nekaj omejitev pa je v primeru gradbišča v Avstriji. Če je odprto 183 dni ali nad pol leta, mora izvajalec plačati v Avstriji vse davke in socialne dajatve. Računam, da bo sprostitev zaposlovanja pozitivno vplivala na sodelovanje med državama in da se bo na avstrijskih gradbiščih znova govorilo tudi slovensko, saj avstrijski delodajalci zelo spoštujejo delavce iz Slovenije."
(Benjamin Wakounig, predsednik Slovenske gospodarske zveze iz Celovca)

Zgodba

"Nisem upanje, Nick Vujičić je samo človeško bitje iz mesa in krvi"

Sobotno dopoldne. Sedimo v dnevni sobi njegovih sorodnikov na Bledu. "Pa šta ste vi meni?" vpraša Nick, fant, ki se je rodil brez rok in nog, a ima neizmerno voljo do življenja. Po krajši razpravi ugotovijo, da je Olga Arsov sestrična v drugem kolenu, Jovan Vujičić iz Ljubljane in Milan Vujičić iz Murske Sobote pa bratranca v drugem kolenu. Končno so se srečali!

Klavdija Prosenc

Nick Vujičić, 28-letni fant avstralsko-srbskih korenin, je končno prišel tudi v Slovenijo. Še v torek mi je **Steve Telzerow**, eden od organizatorjev, namignil: "Nick je prišel v Slovenijo delat, Nick tu ni na počitnicah, a si bo vendarle vzel tudi nekaj časa, da spozna svoje sorodnike."

Je odličen motivator, čudovit in topel sogovornik, ki je v teh dneh neutrudno delil upanje, odgovarjal na novinarska vprašanja in bil na voljo vsakomur, ki si je želel objema po nastopu, a v četrtek se zalomi. "Ne morem več, odpovej, prosim, vse intervjuje, moram počivati, v soboto me čaka velik nastop v Ljubljani," je priznal Stevu, ki je še dodal: "Nič čudnega, nekaj takšnega sem pričakoval, to je prehud tempo še za zdravega človeka." Vzel si je dan počitka, nato pa nadaljeval s polno paro. Zdi se, da ga nič ne more ustaviti.

Nastopi sobotno dopoldne. V popolni tajnosti Nick obišče Bled. Na dvorišču hiše na Bledu, kjer domuje gospa **Olga Arsov** z družino, njegova sestrična v drugem kolenu, vlada prijetno vzdušje. Gospa Olga je navajena sprejemati obiskovalce, saj v hiši na Bledu domuje Binkoštna cerkev in društvo Doulos, društvo za svetovanje in pomoč odvisnikom in njihovim svojcem. A tokratno srečanje bo nekaj posebnega. Prvič bodo srečali Nicka Vujičića, Nicka, o katerem so tako zelo veliko prebrali, Nicka, ki navdihuje številne ljudi po svetu, "on je naša kri", rečejo ponosno vsi v en glas.

Vsi po malem pa se sprašujemo, kakšen je Nick v resnici? Nas bo spravil v zadrego, se bomo znali obnašati, nas bo začarala njegova energija, njegov nasmeh? Končno pripelje avto na dvorišče in iz njega stopi tudi Nick z **Bryanom Carterjem**, ki je eden izmed treh Nickovih spremljevalcev, ki so ob njem dan in noč. Trenutek zadržanosti, trenutek "ne vem, kako naj se obnašam, kam naj gledam", izgine v trenutku, ko zaslišimo Nicka in njegov: "Give me a hug, it's OK, give me a hug. No worries man!" (Objemi me, daj objemi me, bodi brez skrbi.)

Druščina veselo klepeta in zdi se, kot da so se nazadnje srečali pred kakšnim mesecem, ne pa, da se vidijo prvič. Nato besedo prevzame gospa Olga in zbrane povabi na kavo in kremne rezine, ki jih je spekla po receptu babice. Pogovor kaj hitro nanese na ribičijo, saj je Nick strasten ribič, zato mu Jovan, njegov bratranec v drugem kolenu, ki živi v Ljubljani, tudi obljubi, da ga bo prihodnjič, ko pride, odpeljal lovit ribe. Tokrat ne bo nič, saj Nick potrebuje posebno palico, ki jo lahko upravlja sam s pomočjo svojih dveh prstov. *"A ti pecaš?"* mu odgovori Nick v skorajda tekoči srbščini. Tudi sicer si Nick pomaga z angleščino le, ko išče kakšno besedo. Okrog njega so zbrani vsi bratranci in sestrične v drugem kolenu z otroki, ki živijo v Sloveniji. Iz Murske Sobote je prišel gospod **Milan Vujičić** z družino, iz Ljubljane gospod **Jovan Vujičić**, blejska gostiteljica pa je gospa **Olga Arsov**. Družina je na prvem mestu, poudari gospa Olga, Jovan pa doda, da ni dneva, ko se ne bi slišali, tudi z drugimi prek luže. "Za njega smo vedeli, ampak ne tega, da je brez rok in nog. To smo izvedeli kasneje. Potem je on sam začel spraševati po svojih koreninah, potem smo stopili v akcijo, zdaj ga pa imamo," z navdušenjem pove gospod Milan.

"Največ kontakta imamo z njegovo teto Miro iz Avstralije, Nick pa živi pri čiki Voji v Kaliforniji, ki je pred časom umrl," mi sorodstvene vezi razloži gospa Olga. Sproščen klepet se nadaljuje in iz Nicka privre: "Ja sam jako sretan, što ste svi believers!" Tudi sicer je vera v Boga njegovo vodilo. "Nisem upanje, Nick Vujičić je samo človeško bitje iz mesa in krvi, ima svoje vzpone in padce, lahko navdihne mnoge, a pravi navdih in pravo upanje je Bog, on te ne bo nikoli razočaral."

Nick s svojim pozitivnim pristopom do življenja pritegne mnoge. Kdo pa navdihuje njega? "Ime mu je Phill Toth, prihaja iz Kalifornije, pri 22 letih pa je ugotovil, da ima amiotrofično lateralno sklerozo (ALS), kar pomeni, da so mu počasi začele odpovedovati mišice po vsem telesu in ni bilo stvari, s katero bi lahko prelisičil bolezen, smrt se je zdela tako zelo blizu. Namesto da bi se smilil sam sebi, je naredil spletno stran (http:// www.philtoth.com/), da bi spodbujal druge. Mislil sem si, če on lahko navdihuje ljudi po vsem svetu, kaj bom naredil sam? Lahko se premikam sam, zdrav sem, nič me ne boli, z mano je vse v redu, zato sem začel tudi sam kot Phill voditi motivacijske delavnice. Pravzaprav boste še več lahko izvedeli v knjigi, ki sem jo napisal in bo v Sloveniji izšla julija." Nato pa še samozavestno doda: "A ko mi je zares težko, se obrnem k Bogu."

Ljudje se še vedno zelo težko sprijaznijo z drugačnostjo. Invalidi na vozičku jih še vedno spravljajo v neroden položaj, ne vedo, kam naj gledajo, kako naj se obnašajo. "Ja, res je, tudi sam velikokrat čutim to, a upam, da sem tudi sam nosilec sprememb, ki se bodo morale zgoditi v družbi. Čas je, da otroke s posebnimi potrebami nehamo skrivati po domovih, čas je, da zaživijo dostojno življenje, čas je, da jih družba sprejme medse. Čas je, da spoznamo, da so tudi invalidi enakopravni člani družbe, ki nas lahko veliko naučijo," pravi Nick.

Na sprehodu po blejski promenadi so se sorodnikom svetile oči. Nick ni bil nemočan fant na vozičku brez nog in rok, bil je izredno karizmatičen fant, ki življenje zajema z veliko žlico in ki nas lahko marsičesa nauči.

Končno je Nick spoznal vse sorodnike, ki živijo v Sloveniji. Z leve proti desni, zadaj: Andreja Hajdinović Arsov, Olga Arsov, Dana, Luka, Jovan in Milan Vujičić, spredaj: Denis Arsov, Patrik, Nick, Tina Vujičić in Peter Arsov / Foto: Tina Dokl

Tako slovesno je bilo ob prihodu. Prvi so ga pozdravili sorodniki z Bleda. / Foto: Tina Dokl

Nick in Luka sta se zapletla v klepet o rock zvezdah in koncertih, medtem pa so izginevale slastne "kremšnite". / Foto: Tina Dokl

Zanimivosti

Foto: Gorazd Kavčič

Safa' Awidi, študentka iz Jordanije v Škofji Loki

Safa je v Slovenijo prišla v okviru projekta Kulturno povezovanje v sodelovanju s študentsko organizacijo AIESEC, ki vključuje študente iz 110 držav sveta. Partnerji projekta so šole in vrtci, pove koordinator Matej Pešec iz lokalnega odbora AIESEC v Kranju, ki ima trenutno v gorenjskih šolah šest študentov iz tujine, in sicer iz Armenije, Brazilije, Rusije, Kazahstana in Indije. Študentje prebivajo v študentskem domu v Kranju, od tod pa odhajajo na "delo" v šole in vrtce v Škofji Loki, Kranju, Bledu in Tržiču.

Safa prinaša izkušnjo drugačnosti

Zakaj nosiš ruto, si morda nuna? Ali z njo tudi spiš? Ali v vaši državi prihajate v šolo s kamelami? Takšna in podobna vprašanja so naslavljali na jordansko študentko Safo' Awidi šolarji v škofjeloški osnovni šoli Mesto, kjer mladenka gostuje v okviru projekta Kulturno povezovanje v sodelovanju s študentsko organizacijo AIESEC.

Danica Zavrl Žlebir

"Nisem nuna, ruto pa prav tako kot nune nosim iz verskih razlogov," je na prostodušna vprašanja najmlajših učencev v Osnovni šoli Škofja Loka - Mesto odgovarjala **Safa' Awidi**, dvaindvajsetletna študentka angleške literature iz Jordanije, ki v tej šoli sodeluje v projektu Kulturno povezovanje. Učence višjih razredov je zanimalo, kako številne so družine v Jordaniji, kako je, kadar koga zalotijo z mamili, ali ima Safa nemara že fanta in podobno, s čimer mladi želijo razjasniti skrivnosti življenja v tujih, zanje eksotičnih deželah. In ravno v tem je tudi smisel projekta Kulturno povezovanje: v zmanjševanju kulturne nestrpnosti in sprejemanju drugačnosti, nam pove do ravnateljica šole Doris Kužel in sodelavki v projektu Elizabeta Proj in Barbara Šolar Jerič. "Safa prisostvuje pri pouku in drugih dejavnostih na šoli, pri razrednih urah, interesnih dejavnostih, ob športnih dnevih, v podaljšanem bivanju in različnih drugih dejavnostih," povedo sogovornice. "Pripravila je predstavitev za učence o svoji državi, kulturi in običajih. Učenci so jo zelo lepo sprejeli, v srečanjih z njo pa se seznanjajo z drugo državo, kulturo in jezikom, kar nedvomno pripomore k sprejemanju drugačnosti. Učenci, še posebej tisti iz višjih razredov, s Safo delijo izkušnje ter ugotavljajo razlike in podobnosti med državama."

"V Slovenijo sem prišla, ne da bi kaj dosti vedela o njej. Nasprotno, Slovenijo so mi odsvetovali, češ to je bivša Jugoslavija, tam imajo opravka z drogami, ugrabili te bodo ... Vendar sem kmalu videla, da je Slovenija daleč od tega, dežela je zelo lepa, ljudje pa prijazni, tako da sem se hitro vživela," je o svojem bivanju v Sloveniji povedala Safa. "Izkazalo se je, da je to ena mojih najboljših življenjskih odločitev. Mlad človek si domišlja, da mnogo ve in je tudi osebnostno že dovršen, izkušnja bivanja v tujini pa mu pokaže, da se mora še veliko naučiti, zato bi vsakomur svetovala takšno učenje v tujini." Enako, kot se je Safa pred odhodom v Slovenijo srečala s predsodki o njej, tudi o Jordaniji vlada več predsodkov. "Ne, v Jordaniji ni vojne, Jordanci nismo teroristi in v šolo ne prihajamo s kamelami. Bi pa rada jahala kamelo," se smeje mlada študentka, doma iz glavnega jordanskega mesta, ki opaža tako podobnosti kot razlike v življenju doma in v Sloveniji. Safo so navdušili slovenski ljudje in pokrajina. Pravi, da jo najbolj veseli, da nam v Sloveniji ni kaj dosti mar, če je nekdo drugačen, v njeni deželi so na to veliko bolj pozorni. Dežela pa je sploh navdušujoča, pravi. Ogledala si je je že lep kos in ko je bila na obisku na Madžarskem, je lahko primerjala sosednji državi. Slovenija se ji je zdela lepša, bolj razgibana. Tako kot ona posreduje spoznanja o Jordaniji škofjeloškim učencem (te je še posebej zanimala arabska pisava od leve proti desni, Safa je v arabščini napisala tudi njihova imena), tudi sama sprejema iz slovenskega okolja. Naučila se je nekaj besed, poimenuje številke, zna naročiti hrano ... Sicer pa je njen občevalni jezik angleščina. V smehu pravi, da po poldrugem mesecu, odkar je v Sloveniji, celo angleško govori s slovenskim naglasom.

Depozit

Z depozitom Gorenjske banke boste prav gotovo hitreje na cilju, saj lahko računate na **varno vzpenjanje ob dobri obrestni meri**, ki lahko doseže tudi **do 4,20 odstotka**.

Pokličite v najbližjo poslovalnico ali preverite na www.gbkr.si

Obrestna mera za depozit tudi **do 4,20 odstotka.**

www.gbkr.si

Gorenjska Banka
Vse, kar šteje.

Na robu

PASTI INTERNETA

Moja žena je hladna kot led in mi ne da

MILENA MIKLAVČIČ

usode

... ''Zakopala sem obraz v mehkobo puloverja, z roko sem mu segla za vrat, ga poljubljala in stiskala k sebi, kot da ga nisem videla pol stoletja, ne le nekaj tednov.
"No, no, no," je govoril in me gladil po hrbtu, potem pa me je prijel za brado in poljubil s tako močjo, da mi je vzelo sapo. Prosim, ne obsojajte me, če povem, da sem se začela jokati, pri tem pa sem mu dovolila, da me je objel okoli ramen.''
... ''Tisto popoldne sem bila lačna njegove bližine, malo mi je bilo mar za drobne signale, ki so se prebujali v glavi. Z odločno kretnjo sem jih porinila vstran in dovolila strasti, da me je prevzela in potopila vase. Toliko sem še bila prisebna, da sem zagrnila okna, kajti nisem želela, da bi videl moj trebuh, ki je zaradi številnih pic in hamburgerjev žalostno spremenil svojo podobo. Ko sva, enkrat proti polnoči, obležala drug zraven drugega, sem si želela le tega, da bi se naspala.
Morda je slutil, da ni vse tako, kot bi moralo biti, ne vem, kajti proti jutru, bila je še trda tema, sem spet začutila njegove ustnice na sebi. Drsele so po topli koži do najbolj skritih kotičkov, kjer so za hip obstale in me nežno ljubkovale toliko časa, da sem ga v solzah prosila, naj ne odneha, kajti če bi, bi me nepotešenost porinila v blaznost in neskončno predanost njegovim dotikom.
On je bil tisti, ki je vstal prvi, pripravil mi je zajtrk (med, maslo, kruh s semeni in vroče mleko) ter mi ga prinesel v posteljo. Nikamor se mi ni mudilo. Skupaj sva pojedla in se smejala smešnicam, ki so jih predvajali na nekem tv-programu. Bilo je malodane kot v raju. Manjkali so le angelčki, ki bi igrali na fanfare.
'Danes bom s teboj, sploh ne bom šel v pisarno,' mi je oznanil, ko je dvignil pladenj, da ga odnese v kuhinjo.
Razveselila sem se. Vseeno pa si nisem mogla kaj, da ga ne bi vprašala, ali greva skupaj v mesto, ker je bil hladilnik že na pol prazen.
Ko se je vrnil k meni, je zlezel pod odejo in me stisnil v svoj objem. Zaprla sem oči in se predala njegovim rokam. Minevale so ure, midva pa sva še zmeraj ležala v postelji in uživala.
Ko je končno zadremal, sem lahko malo bolj trezno razmišljala. Čudno se mi je zdelo, da se mu ni nič mudilo za računalnik. Prej je nenehno sitnaril, da mu je škoda vsake minute, ki je ne posveti svojim strankam. Narahlo sem dvignila rjuho. Stegnila sem roko proti omari, da bi pogledala, koliko je ura. Njegov mobitel je bil ugasnjen. Mrtev. Čudno ...
Naslonila sem se na komolec in ga opazovala. Zame je bil najlepši moški, kar sem jih kdaj spoznala. Prebudila sem se zarana, on je bil obrnjen proti oknu in slišala sem, da je narahlo smrčal. Neslišno sem se izmuznila s kavča, in, še vsa omotičena, odmotovilila v kopalnico. Voda, ki je stekla po koži, me je zbistrila in spravila k pameti. Vsaj upala sem, da je bilo tako.
'Ali greš danes v službo?' je zaklical Toni, ki se je v tem času, ko me ni bilo, že prebudil.
Prikimala sem in se zlagala, ne da bi imela vsaj malo slabe vesti.
Med nama je veljal tihi sporazum, da takrat, ko v kopalnici zapreva za seboj vrata, pomeni, da greva na stranišče in da ne želiva, da naju drugi moti.
Slekla sem se in se gledala v ogledalo, ki je pokrivalo večji del stene zraven tuškabine. Nisem se slepila. Vame je zrla ženska, stara pol stoletja, z gubicami okoli ust, oči in po vratu. Življenje mi ni prizanašalo, vsaka bolečina, ki je oplazila mojo dušo, je na obrazu pustila neizbrisne sledi. Naslonila sem se na poličko in se povsem resno vprašala, zakaj, za vraga, je Toni z menoj?! Oblekla sem si hlačni kostim, da sem si lahko nadela tudi puli. Okoli ovratnika sem si zavezala ruto v medlo zeleni barvi. Toni mi je pomagal obleči plašč, v predalu je poiskal rokavice in mi jih ponudil. Radovednost mi ni dala miru, morala sem ga vprašati, kaj bo počel čez dan. Pogledal me je in me pobožal s svojimi smejočimi očmi, ter dejal, da bo delal. Poljubila sva se, potem pa sem stekla skozi vrata. Imela sem občutek, da mi je v lastni hiši gorelo za petami. Zelo odločno sem zapeljala do prvega Rent a car servisa na Vrhniki. Položila sem kavcijo in že čez petnajst minut sem se odpeljala v črnem cliu, povsem neopaznem, saj je bilo podobnih na cesti nič koliko. Parkirala sem nasproti vhoda v svojo hišo, poltovornjak mojega soseda me je praktično v celoti zakril. Želela sem vohuniti za njim ..."

(se nadaljuje)

Bojim se, ko oči pretepa mamico (2)

DAMJANA ŠMID

moj pogled

Časi naj bi bili takšni, da postajamo ljudje vedno bolj nestrpni, nasilni. Bolj kot razmišljam o tem stavku, manj verjamem vanj. Čeprav bi do nedavnega še dala roko v ogenj, da to drži. Kdo določa stopnjo nasilja? Vsak posameznik. Vsak izmed nas je tisti, ki se mora v danem trenutku odločiti, kaj bo storil in kakšne bodo posledice njegovega dejanja. To, kar onemogoča odgovornost pri tem, pa je: naše pojmovanje nasilja, toleranca do nasilja, iskanje izgovorov za nasilno vedenje, nasilje kot sredstvo za reševanje konfliktov in ukrepanje ob nasilju. Ne moremo prevzeti odgovornosti za dejanja, dokler smo prepričani, da klofutanje, brcanje, besedno nasilje niso nasilna dejanja. Kje je meja? Prestavili smo jo sami od sebe, kot živali, ki sledijo svojemu nagonu. V podivjanem krdelu nihče ne izstopa, če nekoga pomendra pod seboj. To ni nič takšnega ... to ni nič hudega. Samo enkrat ji je razbil čeljust? Čeprav je veliko govora o ničelni toleranci, smo še daleč, daleč, daleč od nje. Bolj ko o njej govorimo, bolj nam vsakdanji dogodki potrjujejo, da se nam odmika. Nasilnež ne more prevzeti osebne odgovornosti za svoja nasilna dejanja, če mu izgovore kar polagamo na jezik. Časi so takšni. Stres, brezposelnost, napetost, finančne stiske sprožajo nasilne reakcije. Mar res? Če to res drži, ali potem vsi brezposelni, bolni in tudi podjetniki, ki se borijo za svoj obstoj, pretepajo svoje partnerje in otroke? Ali smo si to zamislili za izgovor samo za tiste, kot jim radi rečemo "iz socialnega dna"? Ni potrebno vztrajno slediti dnevnim dogodkom, da ugotovimo, da je nasilje doma tudi pri eliti. Le malo bolj prekrito je, malo bolj na dnu ..., vsaj do takrat, ko ga ne najdejo novinarji. Predaleč smo šli z izgovori in z vsem skupaj. Vsak lahko vsakogar pošlje v tri p..., vsak lahko dobi svojih pet minut slave na radiu in televiziji, da si le upa reči, pljuvati, pokazati, kaj si upa. Dovolj izgovorov je bilo. Družba je taka. Družba ste vi, jaz, vsi.

SODNA KRONIKA TEDNA

Piše: Simon Šubic

Obsodili preprodajalce kokaina

Na ljubljanskem okrožnem sodišču so obsodili dvanajsterico, ki se je na območju Ljubljane ukvarjala s preprodajo kokaina. Tožilstvo jih je sprva obtoževalo, da so sodelovali v hudodelski združbi, v kateri je imel vsak točno določeno vlogo, a je kasneje ta očitek umaknilo. Kriminalisti so zoper obtožene v predkazenskem postopku izvajali številne prikrite ukrepe, od tajnega opazovanja in nadzora elektronskih komunikacij do navideznega odkupa droge in delovanja tajnih policijskih delavcev. Obramba je na ta način zbrane dokaze označila za nezakonite, vendar ji sodni senat ni prisluhnil. V zaključni akciji so jim policisti zasegli pol kilograma kokaina, količina zasežene droge pa bi morda bila še večja, če ne bi bili osumljeni s strani sodne uslužbenke, ki je imela dostop do zaupnih podatkov, opozorjeni, da jih preiskuje policija. Uslužbenki bodo zato sodili posebej zaradi izdaje tajnih podatkov.

Moril iz maščevanja

Na mariborskem sodišču sodijo 54-letnemu Danilu Žormanu, ki naj bi 17. novembra lani z nizkotnimi nagibi umoril 55-letno Branko S., poročajo mediji. Razlog za umor naj bi bila maščevanje in ljubosumnost, obtoženemu pa za kruto dejanje grozi do trideset let zapora. Tožilstvo navaja, da je obtoženi sredi popoldneva vstopil v stanovanje, v katerem je imela 55-letna oškodovanka masažni salon. Okoli vratu naj bi ji zategnil ruto in jo začel daviti, kasneje pa naj bi ji v usta zatlačil še papirnate brisače. Mrtvo žensko je dve uri kasneje našel njen sin. Žorman je v predkazenskem postopku policiji najprej podrobno opisal svoje dejanje, kasneje pa je izjavo preklical, ker da jo je podal brez prisotnosti odvetnika, obtožbo pa zavrača tudi na sodnem procesu. Zunajzakonski partner pokojnice je na sodišču obtoženega označil za psihopata, kar je slednji označil za žaljivo trditev.

ČRNA KRONIKA TEDNA

Prejšnji teden štirje mrtvi

Na slovenskih cestah so se v minulem tednu (od 4. do 10. aprila) zgodile štiri prometne nesreče, v katerih so umrle štiri osebe. Letos je na cestah umrlo že 29 oseb, v enakem obdobju lani pa 26, so sporočili z Generalne policijske uprave. Za večjo varnost na naših cestah bodo jutri med 9. in 13. uro pred nakupovalnim centrom Mercator Primskovo v Kranju pripravili preventivno prireditev "Vaša izkušnja - vaš nasvet - varno v življenje". Namenjena je predvsem motoristom.

Knjige in ljudje

Knjige in knjigoljubi (94)

Velikonočna knjiga

Miha Naglič

Kaj vam pomeni velika noč? Ker od vas, spoštovanih bralcev, v trenutku nastajanja tega zapisa ne morem dobiti odgovorov, povzemam tiste, ki jih v svoji monografiji **Praznovanje pomladi in velike noči** navaja ugledni slovenski etnolog, kulturni in umetnostni zgodovinar, publicist **Damjan J. Ovsec.** Gre za anketo iz leta 1997 (poldrugo desetletje pozneje odgovori najbrž ne bi bili bistveno drugačni), v kateri so na vprašanje, kaj vprašanim pomeni velika noč, dobili naslednje odgovore: družinski praznik (46,3 odstotka), spomin na Kristusovo vstajenje (19,2 odstotka), tradicijo (16,5 odstotka), praznik pirhov, potic, šunke in hrena (4,3 odstotka), prihod pomladi (2,3 odstotka), priložnost za duhovno prenovo (0,5 odstotka), "druge razloge" (3,8 odstotka), ničesar (6,5 odstotka), sploh ne vedo, za kaj gre (0,7 odstotka). Velika noč torej nekaj pomeni kar 92,9 odstotkom od vprašanih. In če še sami malo pokomentiramo: večini pomeni velika noč navezavo na izročilo, bolj na kulturno dediščino v širšem smislu kot na strogo versko vsebino; tisti, ki jo "izrabijo" le za kulinarične užitke ali se delajo, kot da je ni, so v zanemarljivi manjšini.

"Velika noč je v krščanskem svetu najpomembnejši in najstarejši verski praznik, ki je bil tudi na Slovenskem, podobno kot drugod, vedno tudi ljudski (pomladni) praznik. Z njim so bili pač trdno povezani ljudsko verovanje, šege, stare navade, predstave in pojmovanja, ki so v dobršni meri preživeli in se, predvsem na podeželju, ohranili do današnjih dni. Ob cerkvenem obredju, ki je povezano s svetopisemskim izročilom, pa tudi z raznimi izrazi samosvoje ljudske pobožnosti, se je do danes ohranilo tudi veliko arhaičnih prvin, ki spremljajo velikonočno obdobje. Ob mlajših krščanskih simbolih so namreč nekateri velikonočni izjemno stari in hkrati univerzalni (povezani z miti), drugi so splošno indoevropski, zato ni mogoče trditi, da so samo velikonočni ali morda celo samo slovenski. Lahko pa govorimo o močni tradiciji tega praznika, ki se je pri nas, še posebej v preteklosti, na takšen ali drugačen način dotaknil skoraj vsakega ... Vendar se je 'duh' praznovanja velike noči tudi zunaj cerkva in med ljudmi različnih svetovnih nazorov ohranil do današnjih dni in se zaradi demokracije in novih pogledov na svet marsikje celo okrepil." Naj torej živi staroslavni in povezujoči duh velike noči!

Knjiga D. J. Ovsca je res prava velikonočna monografija, s široko razpredeno vsebino in bogato ilustrirana. Širina

Damjan J. Ovsec, Praznovanje pomladi in velike noči, Modrijan, Ljubljana, 2010, 416 strani, 85,70 evra, www.modrijan.si

njenega zajema je razvidna že iz kazala, iz katerega navajamo le naslove poglavij, od katerih je vsako še nadalje razčlenjeno: Velika noč med arhetipom in mitom, O pomladi, Datiranje velike noči in koledarji, Časovni okvir velikonočnih praznikov, Pepelnica - začetek velikega posta, Velikonočni post, Postne pobožnosti, Cvetna nedelja, Procesije in pasijoni, Veliki teden, Velika sreda, Veliki četrtek, Božji grob, Veliki petek, Velika sobota, Velikonočna jedila, Blagoslov hrane, Jajce kot arhaični simbol, Pirhi, Velikonočni zajec, Velika noč, Velika noč v Ljubljani, Velikonočne voščilnice, Velikonočni ponedeljek, Skupna evropska dediščina velike noči. Posebno poglavje o veliki noči v našem glavnem mestu potrjuje dejstvo, da je avtor izpričan in ponosen Ljubljančan. Da je strokovnjak za te reči, je razvidno iz dejstva, da je knjigi dodal razdelke Literatura in viri, Abecedno kazalo in Slikovno gradivo. In ne nazadnje: iz podnaslova knjige "Na Slovenskem in po svetu" je razvidno, da monografija ni le vseslovenskega temveč globalnega zajema, zajame tudi fenomene praznovanja pomladi v nekrščanskih delih sveta.

Kdor je kristjan, bi moral vedeti, kdaj je umrl prvi kristjan - Jezus Kristus? Na veliki petek seveda, a iz knjige izvemo to še bolj natančno. "Glede na to, da je bil Jezus rojen vsaj šest let pred našim štetjem, je najbolj verjeten datum njegove smrti 7. april leta 30. Takrat je bil star okrog 36 let, s tem pa odpade posebna simbolika 33 let, ki sicer velja za 'Kristusova leta'." Dan je torej znan (7. aprila 30), kaj pa ura? "Kristus je umrl ob deveti uri (Mr 15,34), to se pravi okrog treh popoldne. To pa je bilo takrat, ko so znotraj tempeljskega obzidja klali velikonočna jagnjeta. Verjetno je prav ta istočasnost spodbudila apostola Pavla, da je zapisal: 'Kristus, naše pashalno jagnje, je bil namreč žrtvovan' (1 Kor 5,7). Smrt je nastopila, kot kaže, v razponu treh ur zaradi zadušitve, kar, denimo, potrjujejo tudi dachavske žrtve, ki so jih v taborišču mučili tudi s križanjem. Muke so bile nepopisne." Spomnimo se tedaj tudi na veliki petek 2011 s primernim zadržanjem nepopisnih muk teh žrtev, tako Kristusa kot vseh drugih, ki so umrli mučeniške smrti.

Naslovnica, oblikovala Mojca Budnar

Velikonočna razglednica iz knjige

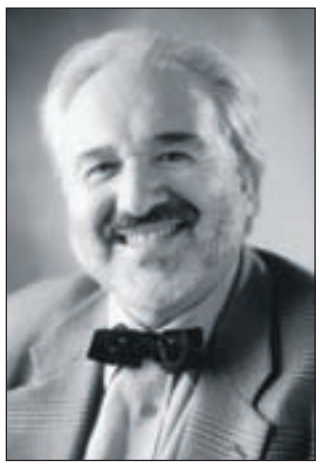

Damjan J. Ovsec (r. 1949), avtor velikonočne monografije

Velikonočna razglednica iz knjige

Velikonočne butare, razglednica Franja Kopača, pred 2. sv. vojno

Slovenci v zamejstvu (242)

Ta hiša je moja

Jože Košnjek

med sosedi

To je bil naslov recitatorskega in glasbenega večera poezije koroškega slovenskega pesnika **Janija Oswalda**, ki je bil rojen leta 1957 v Celovcu in je po končani slovenski gimnaziji v Celovcu študiral pravo, sedaj pa dela kot jurist na Dunaju, s katerim so se pretekli teden začeli 9. Koroški kulturni dnevi v Ljubljani. Večer v Viteški dvorani Križank je bil nekaj posebnega, saj so ga oblikovali pesnik Jani Oswald sam, bralec in igralec **Dietmar Pickl** in glasbeniki **Primus Sitter, Stefan Gferrer** in **Emil Krištof.** O pomenu kulturnih dni so govorili slovenski minister za Slovence v zamejstvu in po svetu **dr. Boštjan Žekš**, predsednik Društva slovensko-avstrijskega prijateljstva **Lovro Sodja** in v imenu kulturnih organizacij Slovencev na

Foto: M. Zorman

Literarni in glasbeni začetek Koroških kulturnih dni

Koroškem poslovodja Slovenske prosvetne zveze **dr. Janko Malle.** Kulturni dnevi, ki jih organizira Društvo slovensko-avstrijskega prijateljstva iz Ljubljane, bodo končani drevi, ko bo ob 19. uri v Kozinovi dvorani Slovenske filharmonije koncert koroških pesmi in glasbe Koroški pušeljc. Nastopila bosta **mešani pevski zbor Danica** iz Št. Primoža pod vodstvom **Stanka Polzerja** in **Trio Korotan** s pevskim kvartetom. Med tednom so v Ljubljani igrali lutkarji iz Šmihela igrico Radovan, slikarka Zorka L. Weiss je imela razstavo na Ljubljanskem gradu, v dvorani Svetovnega slovenskega kongresa v Ljubljani pa so predstavili štiri nove knjige o zgodovini in kulturi Slovencev na Koroškem.

V Celovcu in na Dunaju pa so se nadaljevala pogajanja o merilih za postavitev **dvojezičnih krajevnih tabel.** Koliko jih bo, še ni znano. Organizacije Slovencev na Koroškem, še posebej pa Narodni svet, niso zadovoljne s stališčem deželne in zvezne vlade, da so do dvojezičnih tabel upravičeni kraji, v katerih je najmanj 17,5 odstotka Slovencev, teh pa naj bi bilo največ 160. Narodni svet in njegov predsednik **dr. Valentin Inzko** vztrajata na nižjem odstotku in postavitvi vsaj 175 dvojezičnih krajevnih tabel, kar sta koroški deželni glavar **Gerhard Doerfler** in državni sekretar **Josef Ostermayer** sicer zavrnila, vendar pogajanjem nista zaprla vrat. Pripravljenost za nadaljevanje pogajanj, ki so redka priložnosti za rešitev tega vprašanja, pozdravljajo tako v Sloveniji kot tudi večina politikov na Koroškem, na veliko priložnost pa je opozoril tudi predsednik Republike Avstrije **dr. Heinz Fischer**, ki je v nedeljo sprejel predstavnike koroških Slovencev.

GG + razgled

Velika tedna 2011

Miha Naglič

Mihovanja

"Ko je cvetna nedelja mimo in se začne veliki teden, se ljudje drže večinoma doma in se pripravljajo na velikonočne praznike. Prvi trije dnevi so še kar delavniški. Postiti pa se začno ponekod že v sredo. Doma imajo ženske polne roke dela. Hišo je treba očediti, preden se začne dolgotrajno poljsko delo. Za praznike mora biti vse čisto in snažno. Pohištvo, posteljnina, obleka, vse mora ven na pomladansko sonce. Brišejo, iztepajo, žehtajo. V hiši se je nabralo za podobami in pod stropom dosti prahu in pajčevin. Vse to je treba očistiti. Po kotih so se pokazale mišje luknje, treba jih je zadelati. Okenca so na stežaj odprta in ves zatohli zrak dolgih zimskih mesecev se umika pomladanski sapi. Nato si ženske pripravijo apnenega beleža in hišo pobelijo. Še po sajasti kuhinji skušajo prikriti bleščečo črnino ..."

Z gornjimi besedami je Niko Kuret v Prazničnem letu Slovencev povzel tisto, kar je bilo treba še sredi minulega stoletja v zadnjem tednu pred veliko nočjo postoriti v hiši. Pa se vprašajmo, ali so te besede pol stoletja pozneje še kaj aktualne? Mišjih luknenj je po slovenskih domovih vse manj, črne kuhinje, v kateri bi se še kuhalo, najbrž nobene več. Tudi delitev na gospodinjska in gospodarska, notranja in zunanja, ženska in moška dela je ponekod komaj še zaznavna. Vse več je moških, ki pospravljajo po hiši in pobelijo stanovanje. Sicer pa je treba priznati, da je bila ta navada, da se v tednu pred veliko nočjo oziroma vsaj enkrat v letu vse "počedi", ne le v duhu (molitev in meditacija), ampak tudi v telesu (post) in v hiši, več kot primerna in zgledna tudi za naš čas. Mogoče bi k vsemu dodali še poziv, ki je ekološki in v duhu časa: da bi vsak pospravil tudi okoli hiše oziroma po zemljiščih, katerih lastnik je - po bregovih potokov in rek, v zakotnih grapah in globelih, kamor smo v minulih letih odložili male gore odpadkov, misleč, da smo se jih tako odkrižali. Pa so še zmeraj tam, kjer so in po svoje čakajo na vstajenje in odrešenje.

Letošnja posebnost je tudi v tem, da bo tistemu pravemu, velikonočnemu, sledil še en "veliki" teden. Tisti od velikega ponedeljka do bele nedelje, od 25. aprila do 1. maja. "Velik" bo zato, ker bo v njem cela vrsta prazničnih oziroma dela prostih dni, kakor za koga. Veliki ponedeljek je že tako ali tako najbolj sproščeni del velikonočnih praznikov, ko odpadejo vsi duhovni in postni zadržki in se ljudje spet do sitega najejo in tudi kaj popijejo, se obiskujejo, nabirajo pirhe in ob tem veselo pogovorijo ... Torek bo navaden dan, v sredo pa spet praznik, dan upora proti okupatorju, ki ga eni praznujejo, drugi pa tudi na ta dan uporno delajo in na ta način pokažejo, da ga ne praznujejo. Ta in dan reformacije sta po mojem opažanju tudi edina od državnih praznikov v Republiki Sloveniji, ko eni zastave obesijo, drugi pa - spet demonstrativno - ne. Je že tako. No, konec tedna bo spet prazničen za vse. V nedeljo in še v ponedeljek za njo bo praznik dela, na katerega je, ko mu je že leta 1955 za patrona spravno postavila Jožefa delavca, pristala tudi Cerkev.

Pred nami sta torej kar dva velika tedna. Velika zato, ker bo v tem času veliko praznikov in možnosti za praznovanje ter za pasivni ali aktivni oddih in rekreacijo. Zares velik praznik je seveda velika noč, a tudi prvi maj in dan upora ne bosta v njeni senci. Sicer pa je dejanska veličina teh praznikov odvisna od tega, koliko je v duhovno ali svetno praznovanje pripravljen vložiti vsak sam. Koliko sebe je pripravljen in zmožen podariti ("žrtvovati") na prazničnem oltarju. Kdor več daruje, tudi več pričakuje in nemalokrat tudi prejme.

Vaš razgled

Medtem ko se koroški Slovenci v sosednji Avstriji že leta borijo za pravico do dvojezičnih napisov, je njihovim rojakom v matični domovini na Bledu očitno zmanjkalo volje, besed in prostora. Ali pa morda napačno parkirajo samo tuji turisti? M. A. / Foto: Tina Dokl

Zgornja fotografija je nastala med prvoaprilsko turno smuko z Viševnika ter Malega in Velikega vrha nad Pokljuko. Kot smo izvedeli, je snega v visokogorju še kar precej, a tudi tam je bil sneg v začetku aprila že precej razmočen. S. Š.

Šepetalnica za veter (42)

Cvetka Bevc

roman

Ni bila Magdalena, Katjina hčerka edini otrok, ki bi nosila vojno znamenje bolečega spočetja. Otrok ni nič kriv, je včasih zamomljal Lužnik, ko je videl, kako se Katja spopada s svojim bremenom z mešanimi občutki in se je včasih zasrepela v otroka z očmi, polnimi sovraštva, da je starca kar zagomazelo po hrbtu. A saj mržnja ni bila namenjena deklici, ki je s svojo radoživostjo in iskrečimi očmi spominjala na mater in je tudi Lužnikovo oko na njenem obrazu zaman iskalo sledove očeta. Ko bi vsaj vedel, kdo je bil, je včasih pomislil. In kaj bi potem s tem vedenjem, ki je še v hčerki zakopano v temnem spominu, bi ga najbrž vprašala žena. Saj ga ne bi pokončal, zlodeja. Mogoče bi lahko samo ozdravil hčerko, odstranil iz njene duše bolezen, da ne bi padala v stanja otožne otrplosti, ki so jo spremljala do konca življenja. Takrat je za nekaj dni obležala v postelji in strmela v prazno. Nihče ni mogel slutiti, da si je tedaj klicala iz spomina Vasilijevo podobo, leto za letom jo je nosila v sebi nespremenjeno, ni je obglodala pozaba ali zob časa, ki je Vasilija na drugi strani sveta prepredel z gubami in mu ukrivil hrbet, v njej je ostajal mlad in večen kot njena ljubezen. Lužnik jo je kdaj nagovarjal, da naj se vendarle ozre za kakšnim dedcem, bili so taki, ki so se prišli ponujat na vrata, mlada ženska je bila še vedno lepa, otrok za pravega človeka ni ovira in konec koncev je kmetija hlepela po krepkih rokah. Nekaj zdrave pameti je pri vsem skupaj treba ohraniti. Sam čez nekaj let ne bo zmogel več, odšel bo za ženo, vnukinja raste in ženska potrebuje zaščito, če že kaj drugega ne. Mogoče bi ti bilo potem laže, je pripomnil nekega večera, ko sta s Katjo obsedela pred hišo in se mu je zazdelo, da je preteklost vendarle pokopana, saj je Katja tistega dne na ves glas prepevala, učila hčerko pesmi o žanjicah in celo radostno zaplesala z njo. Česar do tedaj še nikoli ni naredila. Lužniku so od ganotja solze stopile v oči, končno je premagala zlodeja, se je v njem zganilo upanje, spet bo okušala življenje, znala se bo veseliti hčerkinega razvoja, mala jo bo potegnila v otroštvo, da bo skupaj z njo znova odkrivala svet. Ki je vendarle tako lep. Ne obstaja samo resničnost vojne, obstaja tudi resničnost planinskega cvetja. Tako je modroval Lužnik in vedno bolj razposajeno razpredal svoje misli. "Ne silite me z zakonom, oče," ga je prekinila Katja, izrekla besede tiho in odločno. Starec je zavzdihnil, hotel je vendar samo dobro, a najbrž ona ve, kaj je najbolje zanjo. Od tedaj naprej nikoli več nista govorila o tem. Čeprav se je tega večera v Katji zgodila neka sprememba. Svojega otroka je začela sprejemati drugače, nič več ni nad njo stresala neutemeljene jeze ali nezadovoljstva. Bilo je, kot da je šele tedaj polno sprejela svoje materinstvo, deklica, ki naj bi v jeseni začela obiskovati šolski pouk, je sprva z nezaupljivostjo sprejemala materino spremenjeno vedenja. Vse preveč je bila navajena, da so se izrazi nežnosti kaj hitro sprevrgli v nasprotje, mama se je spremenila v zmaja, ki je bruhal zmerljivke kot ogenj in tudi kakšna zaušnica je znala pasti, čeprav mala ni nikoli natanko vedela, kaj je ušpičila. In je včasih moral posredovati dedek, da jo je ubranil pred viharjem. Zdaj njegova posredovanja niso bila več potrebna. Katja je tudi do njega postala vedno bolj blaga in polna razumevanja do njegove starosti. Ko je umiral, je odhajal z mirom v sebi. Kajti na koncu in na začetku je vendarle samo ljubezen. Mogoče je hčerka izgubila vero in upanje, a če je prerasla lastno gorje, ljubezni ne bo nikoli izgubila.

(se nadaljuje)

petek
razvedrilo GG
PRILOGA GORENJSKEGA GLASA

Tekmovalcem čofotanje v ledeno mrzli vodi v soboto ni ušlo. Več na strani 28/ Foto: Matic Zorman

petek

GLASOV ODER

IZ ŠTUDENTSKE SOBICE NA ODER TALENTOV

V zadnji oddaji talentov je s petjem posebej navdušil Matej Hribernik. Žirant Branko Čakarmiš je ugotavljal, da je 20-letni Preddvorčan največje presenečenje te sezone šova.

22

KULTURA

ŠTIRISTO HARMONIKARJEV

V Gledališču Toneta Čufarja na Jesenicah je v soboto potekalo že 6. srečanje harmonikarskih orkestrov Slovenije. V devetnajstih orkestrih se je predstavilo skoraj štiristo mladih harmonikarjev.

23

LJUDJE

LUŽA, SAMSKI IN KARAOKE

Quiksilver Luža weekend 006 je že tradicionalno napovedal zaključek krvavške smučarske sezone. Samski ne zgrešite parčkanja v kranjskem Planetu Tuš, pevci pa ne karaok v Casa Latina v Tržiču. / Foto: Matic Zorman

28

GLASOV ODER, KINO

Novi uspehi gorenjskih plesalcev

Minulo soboto je telovadnica kranjske ekonomske gimnazije gostila plesni turnir v latinskoameriških in standardnih plesih, ki ga je priredil Plesni klub Mirandance iz Medvod. Najprej so se v obeh kategorijah zavrteli najmlajši plesalci. Izjemen uspeh sta v latinskoameriških plesih dosegla medvoška plesalca **Matic Božič** in **Vesna Založnik** (PK Mirandance), ki sta že na svojem prvem nastopu v kategoriji pionirjev osvojila prvo mesto. Proti večeru so se začela tekmovanja starejših parov, nazadnje pa so zablesteli še najboljši slovenski plesalci. Med njimi so se odlično odrezali tudi Gorenjci. V kategoriji starejših mladincev sta v standardnih plesih na najvišjo stopničko stopila **Matej** in **Anja Pritekelj** (PK Mirandance), v latinskoameriških plesih pa **Aljaž Erzin** in **Maja Košutič** (PK Fredi). V latinskoameriških plesih sta se v članski kategoriji odlično odrezala **Andraž Erzin** in **Anja Imamovič** (Studio Ritem PK Kranj), ki sta zasedla tretje mesto. Vsi trije pari se zadnje dni intenzivno pripravljajo na državno prvenstvo v latinskoameriških plesih, ki bo jutri v Laškem, Matej in Anja ter Aljaž in Maja pa prihodnji teden odpotujejo še na evropsko prvenstvo v Barcelono. **A. H.**

Andraž Erzin in Anja Imamovič sta v latinskoameriških plesih med člani osvojila tretje mesto.

KINO SPORED

PLANET TUŠ KRANJ

Petek, 15. 4.
21.30, 23.59 CIRKUS COLUMBIA
16.15, 18.45, 21.15, 23.50 GOLA ZABAVA
15.00, 17.10, 19.20 HOP *(sinh.)*
18.50 JUSTIN BIEBER 3D
21.10, 23.30 ODKLENJEN
16.50, 19.00 RIO *(sinh.)*
15.50, 16.40, 18.00, 20.10, 22.20 RIO 3D *(sinh.)*
21.10, 23.40 TEDEN BREZ PRAVIL

Sobota, 16. 4.
21.30, 23.59 CIRKUS COLUMBIA
11.15, 13. 45, 16.15, 18.45, 21.15, 23.50 GOLA ZABAVA
10.40, 12.50, 15.00, 17.10, 19.20 HOP *(sinh.)*
18.50 JUSTIN BIEBER 3D
14.00, 21.10, 23.30 ODKLENJEN
12.10, 16.50, 19.00 RIO *(sinh.)*
11.00, 12.00, 13.10, 15.50, 16.40, 18.00, 20.10, 22.20 RIO 3D *(sinh.)*
14.20, 21.10, 23.40 TEDEN BREZ PRAVIL

Nedelja, 17. 4.
21.30 CIRKUS COLUMBIA
16.15, 18.45, 21.15 GOLA ZABAVA
15.00, 17.10, 19.20 HOP *(sinh.)*
18.50 JUSTIN BIEBER 3D
21.10 ODKLENJEN
16.50, 19.00 RIO *(sinh.)*
15.50, 16.40, 18.00, 20.10 RIO 3D *(sinh.)*
21.10 TEDEN BREZ PRAVIL

KOLOSEJ DE LUXE, KRANJ (CENTER)

Petek, 15. 4.
16.50, 19.10, 21.30, 23.50 GOLA ZABAVA
16.40, 19.00 TEDEN BREZ PRAVIL
21.20, 23.40 USODNI
16.20, 18.20, 20.20, 22.20 RIO *(sinh.)*

Sobota, 16. 4.
14.30, 16.50, 19.10, 21.30, 23.50 GOLA ZABAVA
14.20, 16.40, 19.00 TEDEN BREZ PRAVIL
21.20, 23.40 USODNI
14.10, 16.20, 18.20, 20.20, 22.20 RIO *(sinh.)*

Nedelja, 17. 4.
14.30, 16.50, 19.10, 21.30 GOLA ZABAVA
14.20, 16.40, 19.00 TEDEN BREZ PRAVIL
21.20 USODNI
14.10, 16.20, 18.20, 20.20 RIO *(sinh.)*

Ponedeljek, 18. 4.
16.50, 19.10, 21.30 GOLA ZABAVA
16.40, 19.00 TEDEN BREZ PRAVIL
21.20 USODNI
16.20, 18.20, 20.20 RIO *(sinh.)*

Organizatorji filmskih predstav si pridržujejo pravico do spremembe programa.

IZ ŠTUDENTSKE SOBICE NA ODER TALENTOV

V zadnji oddaji talentov je s petjem posebej navdušil Matej Hribernik. Žirant Branko Čakarmiš je ugotavljal, da je 20-letni Preddvorčan največje presenečenje te sezone šova.

Ana Hartman

Matej Hribernik je v nedeljski oddaji Slovenija ima talent s pesmijo Leonarda Cohena *Hallelujah* navdušil tako občinstvo kot žirijo v ljubljanski Drami. "Nikoli si nisem predstavljal, da bom dobil tako pozitivne komentarje. Mislim, da je bil moj trud poplačan predvsem zato, ker sem v pesem izlil vse svoje občutke," je nastop komentiral 20-letni Preddvorčan. Na avdiciji sta pesti zanj posebej stiskala sestra Maja in njen mož, pevec Oto Pestner, ki Mateju tudi pomaga na pevski poti.

Matej Hribernik iz Preddvora močno upa, da bo s pomočjo šova talentov začel pevsko kariero. / Foto: arhiv Pop tv

Matej prihaja iz glasbene družine. Z glasbo se ukvarja že kar nekaj let, igral je kljunasto flavto in pel v različnih zborih. "Pred dobrega pol leta sem se začel vse bolj in bolj 'zaklepati' v študentsko sobico v Ljubljani in prepevati. Po enem mesecu petja sem z Otovo pomočjo posnel pesem Hallelujah in uvidel, da mi niti ne gre tako slabo, hehe. Petje je od takrat moja dnevna rutina. In nepričakovano sem napredoval zelo hitro. Navdih za petje sem pa dobil ob poslušanju skupine Pro Anima Singers, v kateri pojejo tudi Oto, brat in sestri," nam je zaupal Matej.

Kot pravi, si je že od nekdaj želel nastopiti pred občinstvom, a nikoli ni našel pravega talenta. Sčasoma je ugotovil, da ga veseli petje in da se želi z njim ukvarjati tudi v bodoče. "Slovenija ima talent je bila zame odlična priložnost, da se v zelo kratkem času s svojim glasom predstavim širni Sloveniji. Pričakujem, da bom s pomočjo šova začel pevsko kariero," je dejal Matej, ki močno upa na uvrstitev v polfinale. "Z Otom sedaj sodelujeva in upam na najboljši izid. Konkurenca je huda in z njegovo pomočjo bom pesem še boljše interpretiral. Nočem zamuditi tako sijajne priložnosti."

Matej, sicer študent zootehnike v Ljubljani, je torej trdno odločen, da se bo v prihodnje ukvarjal s petjem. "Taki so moji trenutni načrti, pa naj se zgodi karkoli. Graditi želim predvsem na tehniki petja, ker mi je malce primanjkuje. Ampak če poješ z občutkom, se to niti ne opazi," ugotavlja. Všeč mu je pop glasba, še bolj pa obožuje črnsko duhovno. Zelo rad posluša Leonarda Cohena, Luciana Pavarottija, Tino Turner, Erosa Ramazzottija, Enya, Bee Gees ..., njegov idol pa je Michael Jackson.

Z Gorenjskim glasom na dopust: grški otok Samos

Samos - otok znanosti in ljubezni / od 14. do 21. junija

Pravijo, da je ljubezen nekaj skrivnostnega, lepega in nerazložljivega. Prav tako skrivnosten, lep in edinstven je grški otok Samos. Vse se je začelo že v davni preteklosti. V reki Imvrasos se je s svojimi nimfami rada kopala na Samosu rojena boginja Hera. Nekega dne je vanjo zagledal najvišji bog grške mitologije Zevs, se vanjo zaljubil in se z njo poročil. Mit pripoveduje, da sta na otoku preživela najlepše dni svojega božanskega življenja. Zato je Hera otok obdarila s posebnim čarom, ki vsakogar očara in v njem prebudi željo, da otoka ljubezni ne bi več zapustil. Druga zgodba o otoku ljubezni je namenjena vsem zaljubljenim parom, ki si je Samos izbral za medene tedne. Rimljan Antonij in egipčanska kraljica Kleopatra sta se v otok zaljubila in pred svojim tragičnim koncem na Samosu preživela najlepše dni. Da boste res verjeli, da zgodba o otoku ljubezni ni samo ena izmed številnih legend, vam bodo to potrdili Grki sami. Resnično verjamejo, da imajo otok, njegovo vino, med, ouzo in celo zrak posebno moč. Verjetno so za to krive tudi sanjsko dolge prodnate plaže, osamljeni zalivi in kristalno čisto morje. To je le del zgodb, ki krožijo o otoku ljubezni. Da bi slišali vse, morate priti na otok. Zdaj imate edinstveno priložnost, da ga kot naročniki Gorenjskega glasa obiščete po ugodni ceni.

NAJUGODNEJŠA CENA SAMO ŠE DANES!

Akcija Gorenjskega glasa za obstoječe in nove naročnike!

S turistično agencijo Intelekta vas bomo popeljali na čudoviti otok Samos po zelo dostopni ceni:

399 evrov na osebo za hotel Samos Bay *+**

Zbiranje prijav:
Naročniki Gorenjskega glasa izrežite kuponček na drugi strani z naročniško številko in naslovom in ga odnesite v TA Intelekta, PE Kranj, Prešernova 1, Kranj, telefon: 04/236 85 55, e-pošta: kranj@intelekta.com.

Plačilo:
Ponudba za 399 evrov (redna cena paketa je sicer 470 evrov) velja za naročnike Gorenjskega glasa in rezervacije do 15. aprila. Prijave bomo zbirali do 15. maja, vendar po ceni 429 evrov. Cena za otroke od 2 do 18 let je 299 evrov. Možnost obročnega odplačevanja.

Cena vključuje:
Letalski prevoz LJ-SAMOS-LJ, letališke pristojbine, nastanitev v hotelu v dvoposteljnih sobah na bazi polpenziona, transfer letališče-hotel-letališče, Intelektin predstavnik ter zdravstveno zavarovanje z asistenco Coris. Če bo dovolj prijav, se bosta skupini pridružili še predstavnici Gorenjskega glasa.

Gorenjski Glas

Vas mika ugodna ponudba počitnic, a še niste naročnik? Potem hitro pridite na Gorenjski glas, Bleiweisova cesta 4 v Kranju (nasproti glavne avtobusne postaje), pokličite na 04/201 42 41 ali pišite na: narocnine@g-glas.si. Tudi pri naročnini boste znatno prihranili, čaka pa vas tudi darilo.

KULTURA

ŠTIRISTO HARMONIKARJEV

V Gledališču Toneta Čufarja na Jesenicah je v soboto potekalo že 6. srečanje harmonikarskih orkestrov Slovenije. V devetnajstih orkestrih se je predstavilo skoraj štiristo mladih harmonikarjev.

Igor Kavčič

Srečanje harmonikarskih orkestrov na Jesenicah postaja tradicija. / Foto: Sašo Valjavec

Srečanje harmonikarskih orkestrov, ki ga na vsaki dve leti z vso prizadevnostjo pripravijo v Glasbeni šoli Jesenice, ima za seboj desetletno tradicijo, saj je bilo letos na vrsti že šestič. Na dosedanjih srečanjih je bilo mogoče slišati več kot sto orkestrskih nastopov, posebej močna pa je bila tudi letošnja udeležba, saj se je na odru Gledališča Toneta Čufarja, dvorana glasbene šole je v zadnjih letih postala premajhna, predstavilo kar devetnajst orkestrov, v katerih je zaigralo skoraj štiristo mladih harmonikarjev. Na pomoč so priskočili tudi v bližnji OŠ Prežihovega Voranca, ki je orkestrom odprla svoja vrata za vaje.

V nekaterih glasbenih šolah po Sloveniji imajo na vsaki dve leti že v koledarju nastop na srečanju, saj je to še kako dobrodošlo za primerjavo, kako dober je njihov orkester, dejstvo je, da se sestave orkestra z leti tudi spremijajo. Srečanje poteka v sklopu Zveze slovenskih glasbenih šol, ki sicer organizira tudi revije godalnih, pihalnih, simfoničnih orkestrov. Omenjene revije običajno vsakič organizira druga glasbena šola, medtem ko je harmonikarsko srečanje na Jesenicah že stalnica, kar je nedvomno pohvala za domačo glasbeno šolo.

Harmonika je v zadnjih letih doživela občuten razvojni korak, saj je igranje na ta inštrument na zavidljivi ravni, kar je pokazalo tudi letošnje 40. tekmovanje mladih glasbenikov, z odprtjem oddelka harmonike na Akademiji za glasbo v Ljubljani pa je harmonika končno dobila mesto, ki ji pripada. Kot je menil letošnji strokovni spremljevalec srečanja prof. Slavko Magdić, so nastopajoči na tokratnem srečanju dokazali, da raste tudi kakovost orkestralne igre. Na srečanju so nastopili tudi štirje orkestri, po dva iz radovljiške in jeseniške glasbene šole. Slednja se bo tako z mlajšim kot s starejšim orkestrom konec aprila udeležila mednarodnega tekmovanja v Pulju.

DAMIRJEVI "ABSTRAKTNI SEGMENTI"

Igor Kavčič

V Galeriji Vodnikove domačije v Ljubljani fotografije razstavlja muzejski svetnik Gorenjskega muzeja dr. Damir Globočnik, ki se v zadnjih letih veliko posveča tudi fotografiji. Njegov fotografski projekt Abstraktni segmenti narave, ki nastaja že šest let, predstavlja široko zastavljeno serijo posnetkov z enakim naslovom in konceptom. Globočnik se pri naboru motivov naslanja na intuitivno opazovanje pokrajine, ki je stalnica njegovega ustvarjanja. "Navidez trenutne impresije so plod njegovih vnaprej zamišljenih zaznav fotografirane podobe," je o avtorju zapisala Tatjana Pregl Kobe, ki hkrati ugotavlja, da je spoštovanje tradicije v umetnostnozgodovinskem pogledu v ustvarjalnosti Damirja Globočnika gotovo razpoznavna vrednota.

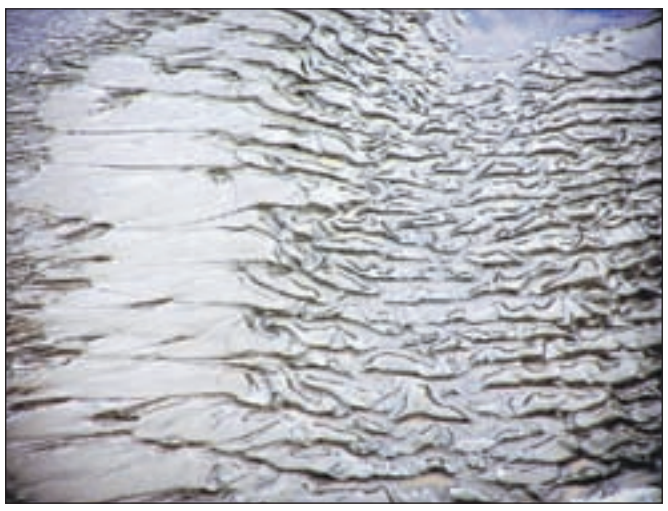

Radovljica

Blaž Šparovec najboljši

Blaž Šparovec iz Dobrega Polja pri Radovljici je po soglasni odločitvi strokovne komisije postal absolutni zmagovalec nedavnega tekmovanja trobilcev, pihalcev in tolkalcev ter komornih skupin Svirel v Štanjelu na Krasu. Tekmovanje že tretje leto zapored organizira Univerzitetni pihalni orkester Ljubljana, letos pa se ga je udeležilo dvesto mladih glasbenikov iz enajstih evropskih držav in Avstralije. Šestnajstletni dijak ljubljanskega Konservatorija za glasbo in balet je komisijo tokrat prepričal s skladbo Anžeta Rozmana Pripoved porednega cigančka. **M. A.**

Domžale

Začenja se filmski festival Togetherness

Muzejsko društvo Domžale v dneh od 18. do 21. aprila organizira 4. filmski festival Togerherness, ki je dozorel v festival prezrtih filmskih poklicev. Letos bodo tako posebno pozornost namenili scenaristiki. "Ko smo pred šestimi leti prišli na idejo, da je filmsko dediščino Nenada Jovičića treba predstaviti javnosti s posebnim filmskim festivalom, ki bo v središče postavil filmske snemalce in direktorje filmske kamere, smo prednost predstavitve videli v dveh razlogih. Prvi je bil ta, da nikjer v Sloveniji niso ocenjevani dosežki filmskih snemalcev, drugi pa, da je pomen filmske kamere zapostavljen tudi v ocenah kritikov, čeprav ima kamera pri filmu izreden pomen. Prav tako ga imajo tudi avtorji filmske glasbe, osvetljevalci, kostumografi, maskerji, scenaristi, režiserji in igralci. A za razliko od režiserjev in igralcev se o njih le malo govori," pravi direktorica festivala **Taja J. Gubenšek.** Program so pripravili v sodelovanju z Jugoslovansko kinoteko in RTV Slovenija, izvedli pa ga bodo v Slovenski kinoteki, Cankarjevem domu, Knjižnici Domžale in KD Franca Bernika Domžale, kjer bo zaključna prireditev. **J. P.**

Slovenski Javornik

Medeni teden

Gledališka skupina AKSA, ki deluje pod okriljem DPD Svoboda France Mencinger Javornik-Koroška Bela, jutri zvečer pripravlja krstno izvedbo komedije Medeni teden. Besedilo in režija sta delo **Francija Tušarja,** igrajo pa **Jasna Koron, Hinko Lužnik, Brigita Horvat, Klemen Klemenc in Edina Vukalić.** Zgodba se dogaja na morju, v šotoru v samotnem zalivu, kamor ostareli režiser na medeni teden pripelje svojo mlado ženo, igralko. Premiera bo jutri zvečer v dvorani Kulturnega doma na Slovenskem Javorniku ob 19.30, prva ponovitev pa v nedeljo ob isti uri v isti dvorani. **U. P.**

Žiri, Železniki

Douhtar kar tok

Kulturno društvo Ivan Tavčar Poljane ta konec tedna z igro Andreja Šubica *Douhtar kar tok* po Molierovem *Zdravnik po sili* gostuje jutri, v soboto, 16. aprila, ob 19.30 v dvorani DPD Svoboda v Žireh in v nedeljo, 17. aprila, ob isti uri v dvorani na Češnjici. **I. K.**

Železniki

Razstava rezbarij

Danes, v petek, 15. aprila, ob 18. uri bo v Galeriji Muzeja Železniki odprtje razstave Rezbarije avtoric Olge in Alojzije Šmid. **I. K.**

PRAZNOVANJA

KONEC APRILA ALI ZAČETEK MAJA

Alenka Brun

Priljubljena televizijska voditeljica in tudi trenerka javnega nastopanja **Anja Križnik Tomažin** bo zdaj zdaj rodila. Anjo smo v fotografski aparat ujeli na eni modnih predstavitev kolekcij za pomlad in poletje. Lepa nosečnica je v devetem mesecu, nov naraščaj pa pričakujeta s soprogom konec aprila ali na začetku maja. To bo Anjin drugi otrok, prva hči Lilu, ki je dobila ime po znameniti oranžnolaski iz filma Peti element, pa je že dopolnila štiri leta in pol.

Foto: Tina Dokl

ENERGIČNA IN USTVARJALNA TIA

Kranjčanka Tia Paynich je praznovala rojstni dan na prvi spomladanski dan. Spominjamo se je predvsem kot modne ustvarjalke. Rada je eksperimentirala z barvami, njene kreacije so bile za tiste čase morda rahlo ekscentrične, pa vseeno originalne.

Alenka Brun

Tia pravi, da se nikoli ni zgledovala po nobeni modni ikoni niti kreatorju, vendar meni, da se je zaradi življenja v tujini - največ dela v Parizu, s stilom in drugačnostjo še najbolj približala Gallianu. Da je umirila svojo barvito naravo modnih stilov, je morala kar skozi več razvojnih faz.

Trenutno se ukvarja z organizacijo večjih koncertov, povezana je z gledališčem - tako z igro kot s kostumi. Pleše salso, pa tudi poučuje jo. Od turizma pa se je poslovila, saj je zaradi tega tudi do pol leta preživela v tujini in ni več razvijala osebnega življenja.

"Sedaj sem začutila to pripadnost in željo po združitvi s poudarkom na ustvarjanju skupnega doma," pravi Tia, ki je pred kratkim, na prvi spomladanski dan, praznovala svoj 31. rojstni dan v Studenici na skupinski meditaciji.

"Posebno doživetje zame in za mene obdajajoče energije, povezave in zdravljenje zemlje ..."

Tia je vedno črpala navdih iz osebnih izkušenj, potovanj, sedaj pa najde inspiracijo na različnih nivojih meditacije in v notranjem miru. Je zelo kompleksna osebnost, ki je mediji ne poznajo samo po njenem modnem ustvarjanju, temveč tudi po knjižnem prvencu, dnevniku Blišč in beda modnega sveta, ki ga je javnost spoznala pred petimi leti. Po njem je kasneje napisala še scenarij za igrano serijo 7 dni modela, ki smo jo lahko spremljali na takrat še Tv Piki. V seriji je nastopila tudi sama. Odigrala je vlogo vzvišene lastnice modne agencije. Lani pa smo jo lahko v vlogi nosečnice, tudi oblačila so bila njeno delo, spremljali v kratkem filmu 9 mesecev, ki je bil predstavljen na festivalu Baobab.

Na fotografiji je Tia z naj kolegico Matejo, torta v obliki pudlja pa zato, ker ima njen legendarni pes, pudelj Pit že osemnajst let in je še vedno vitalen in poln energije. / Foto: osebni arhiv Tie Paynich

Poroke, rojstva, obletnice, zabave ...

Vabimo vas, da aktivno sodelujete pri oblikovanju strani Praznovanja. Obvestite nas, če ste povabljeni na poroko, in predstavili bomo mladoporočenca - z objavo ju lahko tudi presenetimo. Obvestite nas o novorojenčkih in družinsko srečo boste lahko delili tudi z drugimi. Če praznujete rojstni dan, obletnico poroke ali kaj drugega, obvestite nas in o vašem prazniku se bo bralo v časopisu! Poleg seveda ne sme manjkati "zgovorna" fotografija, ki nam jo lahko pošljete sami ali jo pridemo posneti mi.

Vaše predloge sprejema Alenka Brun po e-pošti: alenka.brun@g-glas.si ali po telefonu: 041/699 005. Lahko pa pokličete tudi na splošno številko Gorenjskega glasa 04/201 42 00. Presenetite, razveselite, dodajte piko na i dogodkom z objavo v Gorenjskem glasu.

Pričakujemo vaša sporočila!

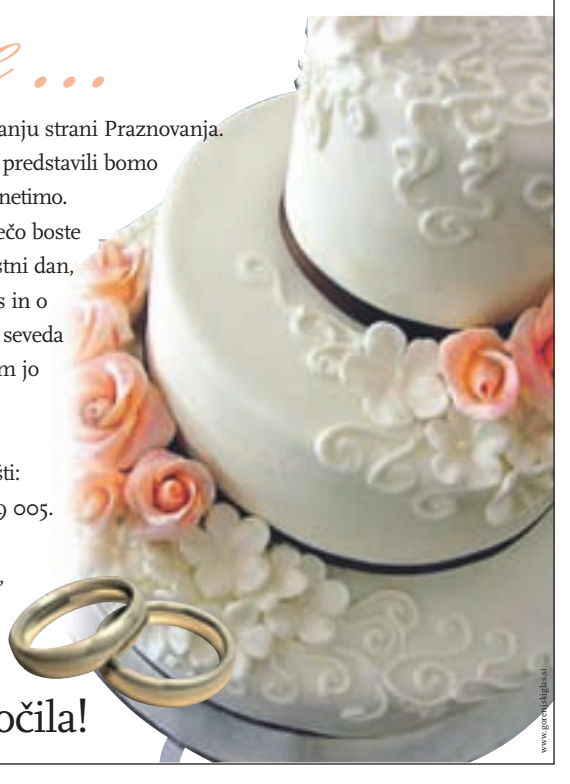

Mladoporočenci

V Tržiču sta se 6. aprila poročila Marija Valjavec in Borut Teran, **na Jesenicah** 9. aprila Admir Radončić in Anela Vukalić, **v Kranju** pa Enis Bašić in Almedina Ciriković.

Novorojenčki

Minuli teden se je na Gorenjskem rodilo 56 novorojenčkov.

V Kranju se je rodilo 19 dečkov in 16 deklic. Najtežji je bil deček s 4420 grami, najlažja pa deklica, ki ji je tehtnica pokazala 2400 gramov.

Na Jesenicah se je rodilo 13 deklic, med njimi tudi dvojčici, ter 8 dečkov. Najtežji je bil deček s 4310 grami, najlažji pa prav tako eden izmed dečkov, ta je ob rojstvu tehtal 2440 gramov.

GG mali oglasi
E-POŠTA: malioglasi@g-glas.si
TELEFON: 04 201 42 47
www.gorenjskiglas.si

HUMOR, RAZVEDRILO

DVORANA PREMAGALA AVTOCESTO

Avtocestni odsek osemnajst let čakal na uporabno dovoljenje, dvorana ga je dobila po sistemu "kr je kuj, je kuj".

Mali Brat

Če dobro pogledate na fotografijo, predvsem morate biti pozorni na tunelsko luknjo, boste čisto na koncu tunela mogoče ugledali cestni odsek Vrba-Hrušica. Namreč. Omenjenemu odseku je ministrstvo za okolje in prostor po osemnajstih letih le podelilo uporabno dovoljenje. Lahko bi rekli, da se je odsek prav lepo zahvalil: "Hvala, zdaj sem kot odsek končno popoln, kajti šele zdaj bo za vožnjo po meni nujna tudi uporaba vinjete." Hja, mal se hecamo, odsek ceste vendarle nima daru govora, ampak če bi ga imel, mi verjemite, da bi dejal, kot je bilo pravkar zapisano ... Doslej za vožnjo na odseku Vrba-Hrušica vinjeta ni bila potrebna, saj ste se pravzaprav osemnajst let prevažali po nečem, kar še ni bilo dovoljeno za uporabo, torej ste se po cesti vozili "na šverc". Nič bat. Če vas pri tem ni nihče videl, ste varni, saj vam nihče ne more dokazati, da ste bili ob določenem času na avtocesti nekje med Vrbo in Hrušico.

Hja, po istem odseku so se recimo pretekli četrtek mnogi navijači jeseniških hokejistov iz Radovljice, Kranja, Škofje Loke tudi s kupljeno vinjeto na prvem steklu peljali zastonj na Jesenice, saj niso smeli na tribune, ker dvorana ni imela uporabnega dovoljenja. Kratko malo "popu..." so za tekmo.

Očitno pa je bilo prejšnji teden na ministrstvu res obilo dobre volje, saj so v pravem navalu podeljevanja dovoljenj po avtocestnem torej podelili še dovoljenje jeseniški hokejski dvorani. Slednja za to ni potrebovala celih osemnajst let, ampak khmmm ... nekaj manj. K'nede. Še enkrat pa se je izkazalo, da ima dvorana boljše veze v državni upravi kot avtocestni odsek. Zlobni jeziki so celo zatrjevali, da zato, ker je dvorana ženska, odsek pa moški, da pač one v vedno bolj feminizirani državni upravi lažje pridejo skozi kot pa oni.

Resnici na ljubo pa nam mora biti vsem jasno, da je psihološki in socialno družbeni vpliv polne hokejske dvorane za siceršnjo splošno družbeno klimo na Gorenjskem mnogo bolj pomemben in bistven kot pa nek lokalni avtocestni odsek. Kakorkoli že, pa nas razveseljuje dejstvo, da se bomo po osemnajstih letih vožnje na črno med Vrbo in Hrušico zdaj lahko vozili kot ponosni državljani, češ, kako lepa je naša cesta.

S spačkom do Kijeva in nazaj (79)

MALO NAOKROG PO MESTU

Koliko časa imamo? Par uric. Torej skupaj z malo krepkejšo malico ravno za en sprehod po ožjem mestnem jedru Lviva.

Igor Kavčič

Mestece je prav simpatično. Parkiramo na nekem trgu in se najprej pozanimamo, kje in kako je najbolj smiselno prečkati mejo s Poljsko. Da se tako ali drugače ne bi zapletali. Vendarle ne gre pozabiti, da je imel naš spaček v drobovju drugi motor, kot pa je bil takrat pribeležen v prometnem dovoljenju. Izvemo, da je do meje vsaj še kakšnih šestdeset kilometrov, da je cesta do tja kar v redu in mejni prehod tudi večji, pa recimo temu mednarodni.

Zavedajoč se, da bomo marsikateri muzej in turistično točko pustili za kdaj drugič, se sprehodimo po mestu. Skozi park, kjer je precej živahno, ne glede na to, da je ponedeljek dopoldne. Upokojenci igrajo šah na klopcah, ženske klepetajo, na stojnicah prodajajo "turistične artikle". Končno mi uspe nabaviti nalepko z ukrajinsko zastavo. Povsod sem namreč iskal povsem običajno nalepko, da bi jo dodal tistim iz prejšnjih potovanj na plastični podaljšek našega prtljažnika, tako imenovani "kufer". V glavnem prodajajo le še tako imenovane magnetke, ki jih običajno "popamo" na hladilnike, o starih dobrih nalepkah pa ne duha ne sluha.

Lakota je naredila svoje in po prvem postanku se še enkrat vrnemo k prodajalki, ki je cvrla nekakšne cvrtke, polnjene s hrenovkami, mesom, sirom, zeljem ... Odlično. Uspešno napokamo želodce tja do zvečer enkrat, ko se bomo ustavili kje globoko na Poljskem. Tako smo vsaj mislili. Promet po mestu je nekoliko kaotičen (no, tako hudo kot v Albaniji vendarle ni), je pa zanimivo, da imajo javni prevoz kar razvit. Če pozabim na zastarela prevozna sredstva, pa imajo Lvivčani tako tramvaj (menda že več kot 130 let), trolejbuse - tiste avtobuse na elektriko, in seveda običajne avtobuse. Radi bi zapravili še preostale grivne.

V Lvivu vsi vozijo po tirih, dokler ti nasproti ne pripelje tramvaj. / Foto: Darja Stare

Šahisti v parku imajo ob svoji "šahovski mizi" vedno dovolj publike. / Foto: Igor Kavčič

TA JE DOBRA

Neporočena

Gospa nakupuje "fasngo" v lokalni trgovini. Kupila je dva litra mleka z 1,6 odstotka maščobe, škatlo jajc, liter pomarančnega soka, glavico solate, deset dekagramov barcafeja in pol kile mesa. Ko je kupljeno iz vozička zlagala na tekoči trak, jo je pijanec, ki je stal za njo v vrsti, začel pozorno opazovati.
Medtem ko je blagajničarka beležila cene v blagajno, pijanec diskretno namigne: "Zna bit, da si neporočena ..."
Ženska je bila nad izjavo pijanca in njegovo intuicijo zelo presenečena. Res je namreč neporočena. Še enkrat je pogledala vseh šest nakupljenih stvari na tekočem traku, a ni opazila nič takega, kar bi izdajalo njen zakonski stan. Seveda pa jo je kot žensko "dajal fribec" in se je obrnila k pijancu: "Veste kaj, prav imate, res sem neporočena. Ampak kako ste to lahko sklepali, saj se ne poznava?"
Pijanec: "Kako sem sklepal? Pa saj si grda kot smrt."

Urgenca

Pokliče Mujo na urgenco:
"Hitro, žena je pogoltnila kondom!"
A že čez pet minut pokliče še enkrat:
"Se opravičujem, ni vam treba hodit, sem že našel drugega."

Po irsko

Sedi Irec v pubu s svojo ženo in reče: "Ljubim te."
Žena vpraša: "Ali tako govoriš ti ali iz tebe govori pivo?"
Mož odvrne: "Jaz govorim. Pivu."

Logično sklepanje

"Halo, draga - pravkar pijem še zadnje pivo, pridem čez 20 minut.
Če me ne bo, preberi sporočilo še enkrat."
Vedno tvoj ....

LAŽJI SUDOKU

7								5
5		9		4		8		7
	4						6	
2			5		7			8
		6	1			5		
3			4	9	8			1
	5						1	
6		1		7		4		9
8								3

Rešitev:

TEŽJI SUDOKU

6			3		7		1	
1								7
		7		6		9		
8			7		9			5
	4						8	
3			8		2			6
		8		5		1		
9								2
	6		9		3		7	

Rešitev:

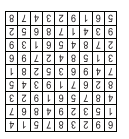

Navodilo za reševanje: v kvadrate vpišite števila od 1 do 9 tako, da se ne bo nobeno število ponovilo ne v vrstici ne v koloni ne v enem izmed odebeljenih devetih kvadratov. Sestavila: P. F.

ZA KRATEK ČAS

ODGOVARJA ANITA DI GRAZIA

POVEJ, KAJ SANJAŠ ...

"Prejšnji petek zjutraj sem imela nenavadne sanje ... Morda so bile povezane s tem, da sem odhajala na pot, pa me je malo skrbelo, ker sem šla sama, ali pa je temu botrovalo to, da sem šla na vikend meditacije, sproščanja in transformacije?
Vse se je dogajalo v kuhinji v rojstni hiši, pomivala sem posodo, ko me je začelo skrbeti, kaj bodo ljudje rekli, če se kaj vidi, da imam na vratu drugo glavo, čeprav je bila podobna tisti, ki je ležala na pomivalnem pultu. Na glavi pod lasmi se je videla razpoka oz. brazgotina, kot da se še ni zacelilo, ko so mi menjali glavo. Mislim, da mi je partner rekel, da je vse v redu, ko pravim, da moram glavo oz. lobanjo iz pomivalnega korita skriti v predal, da ne bodo drugi videli (pričakovala sem večjo skupino ljudi, ki bodo prišli k meni na obisk), da sem bila v bistvu umorjena. Glava na pomivalnem koritu ni bila še lobanja, čeprav je zelo spominjala na to, najbolj so mi v spominu ostali prednji veliki zobje, prav izstopali so. Preden sem jaz to glavo skrila, sem se zbudila. Upam, da sem napisala vsaj približno tako, da boste lahko razložili te nenavadne sanje, še to naj omenim,da ozračje v sanjah ni bilo ne temačno, ne grozljivo, temveč čisto normalno, vsakdanje." **Stela**

Draga Stela,
včasih so sanje o glavi izraz čisto realne bolečine, kot npr. glavobol, prehlad, povišana telesna temperatura ali povišan krvni tlak. Tudi zelo stresni dogodki lahko spodbujajo takšne sanje. Morda se moraš odločati o nekem načrtu ali pogledu v tvojem življenju, ker se zadeve zaostrujejo? Preveri torej, kaj se trenutno dogaja v tvoji glavi! Morda ti bo koristil pogovor s kakšnim zaupnim prijateljem, kajti dve glavi sta vsekakor boljši kot ena! V sanjskem jeziku povezujemo glavo z duhom in razumom. Opozarja na samodisciplino misli in zahteva soočanje s samim seboj in z dogodki, ki jih (še) ne razumemo. Sanjska scena se odvija v tvoji rojstni hiši in namiguje na nerazrešene dogodke iz preteklosti. Prednji zobje so simbol najožjega krvnega sorodstva: oče in mati ali bratje in sestre. Zobje simbolizirajo tudi sposobnost komunikacije. Morda je v teh odnosih ostalo veliko neizrečenega. Pomivanje posode simbolizira način komunikacije z drugimi in izraža plašnost. Ne boj se izrekati tega, kar te moti, kar te prizadene, saj tako deluješ proti sebi in izgubljaš veliko energije. Brazgotina na glavi simbolizira stare čustvene ali duhovne rane, ki se niso popolnoma zacelile. Takšne "rane" ostanejo neopažene do tistega trenutka, ko smo zreli za razumevanje in odpuščanje. Rana na čustveni ravni se lahko izraža kot določen vedenjski vzorec, ki smo si ga "privzgojili" kot zaščito pred novimi bolečimi izkustvi. Brazgotina na glavi izraža torej, da se teh vedenjskih vzorcev zaveš in spremeniš, saj so postale brezsmiselne in te le ovirajo. Če boš pozorna, boš ugotovila, da ti življenje z različnimi dogodki ponuja odgovore na vprašanja iz preteklosti. Ugotovila boš tudi, da se vzorec zlorabe kar naprej "ponavlja". Kot zanimivost naj dodam, da Indijci verjamejo, da so brazgotine na glavi izraz fizičnih ran iz prejšnjega življenja ... Želim ti vse dobro!

TANJA ODGOVARJA

"Korenina"

Pozdravljeni, pišem vam prvič. Prijateljica mi je povedala za vas, ker ste ji že pozitivno odgovorili. Najprej bi vprašala zase, za zdravje in zakonsko življenje, včasih sem razočarana, pa kaj čem sedaj, saj malo se skregava, potem pa pobotava. A se bo kaj spremenilo? Potem bi pa še vprašala za mlajšo hčerko, ali bo dokončala šolo, ki jo je začela, ali se bo kaj osamosvojila in dobila kakšnega resnega partnerja in osnovala družino? Vprašala bi še za drugo hčerko. Za njeno zdravje in ali se vam zdi, da je zadovoljna s svojim življenjem in svojo družinico? Kar nekaj vprašanj sem zastavila. Že v naprej se zahvaljujem.

Vajina zakonska barka pluje in bo še naprej plula v vsakem vremenu, v burji, med nevihto in v lepem sončnem vremenu. Kakšnih večjih sprememb ne pričakujte. Imata se rada, kar je najbolj pomembno, vse drugo se bosta že sproti dogovarjala. Glede zdravja vam ne vidim posebnosti. Mlajša hči dokonča šolo, se v naslednjem letu osamosvoji in ustvari družino. Leto 2012 bo za njo prelomno. Starejša hči je zadovoljna s svojim življenjem, a je zadnje čase precej utrujena, kar se kmalu spremeni. Pri zdravju ji ne vidim nič slabega. Lep pozdrav in srečno.

"Sinji galeb"

Draga Tanja, pred nekaj leti ste mi napisali odgovor - zelo optimističen in konkreten, žal pa se napoved ni uresničila. Spraševala sem vas o tem, ali me v življenju sploh še čaka kaka partnerska zveza. Res pa vam takrat nisem napisala rojstnih podatkov. Bi poizkusili še enkrat? Pred desetimi leti mi je razpadel zakon; zadnjih šest let pa v mojem življenju sploh ni moških. Včasih mislim, da mi je po tej plati življenje pač že dalo, kar mi je bilo dobiti ... Imam prav? Ali morda moje zvezde le še napovedujejo kaj povezanega z osrečujočo zvezo?

Spremenila bi vaš prvi stavek, žal pa se napoved ni uresničila ... in bi pred napoved dodala besedo, še. Minilo je nekaj let, a moja napoved bo enaka, vaša zvezda enako sveti in prihodnost, ki vas čaka, je namenjena samo vam in ni odšla. V letošnjem letu, od rojstnega dneva naprej pa do naslednjega osebnega praznovanja, je za vas obdobje resnično velikih sprememb. Ob pravem trenutku boste na pravem mestu, s pravo osebo. Življenje vam niti pod razno še ni dalo vsega, kar ima za vas. V dveh primerih skriva pregovor - potrpežljivost je božja mast, a ubogi tisti, ki se z njo mažejo, resnico. In edini pravi odgovor na vaše vprašanje je, da še ni bil pravi čas. Čas za ljubezen. Ta čas pa je sedaj zelo blizu. Čaka vas trajna sreča v dvoje, in vedeli boste, zakaj ste morali tako dolgo čakati. Za razpadli zakon naj vam ne bo žal, osebnostno ste dozoreli, kar je velika vrednota. V roku dveh let se vam obeta selitev v čisto novo okolje, seveda v paru in vaša zvezda bo zasijala v svoji najlepši lepoti življenja. Želim vam vse lepo.

Elektronski naslov, kamor lahko pošiljate vprašanja:
tanja.70@hotmail.com

HOROSKOP

TANJA in MARICA

Oven (21. marca - 21. aprila)

Še posebej sredi tedna se izogibajte raznim večjim nakupom. Nasprotno vam lahko postane žal, a se ne bo več dalo popraviti. Malo več strpnosti vam na trenutke ne bi škodovalo. V poslu in financah se vam obetajo pozitivne spremembe. Darilo vas preseneti.

Bik (22. aprila - 20. maja)

Odločili se boste za lažjo od obeh poti, ki pa ni obvezno, da je tudi boljša. No ja, tudi po ovinkih in klancih se pride do cilja. In kadar si želite nekaj dobro opraviti, vas nobena še tako velika ovira ne zaustavi. Sobota bo vaš dober dan, saj vam bodo zvezde zelo naklonjene.

Dvojčka (21. maja - 21. junija)

Obdobje, ko ste mislili, da vam sreča ni naklonjena, bo končno za vami. V prihodnjih dneh se boste predajali prijetnim občutkom in se veselili skorajšnjih zmag. Čaka vas lep pogovor. O vaših uspehih nikar preveč ne govorite naokrog, saj manj ljudi to ve, bolje bo za vas.

Rak (22. junija - 22. julija)

V prihodnjih dneh se vas bo držala sreča. Vse slabe izkušnje iz preteklosti bodo pozabljene. V iskanju novih, vam neznanih poti boste večkrat prijetno presenečeni in to vam bo še bolj utrdilo samozavest, s katero ste imeli že večkrat težave. Za nakup se le odločite.

Lev (23. julija - 23. avgusta)

Želeli si boste sprememb in vse boste naredili, da bo do tega res prišlo. Ujeli boste vsako priložnost in obeta se vam niz prijetnih dogodkov. Delovno boste zaradi tega sicer popustili, a ne bo nobene posebne škode. V krogu družine vam bo prijetno.

Devica (24. avgusta - 23. septembra)

Takoj se morate znebiti notranjih strahov. Strah vam vsako težavo naredi še hujšo in večjo. Nekdo vas bo povabil na izlet. Odzovite se povabilu, saj vam ne bo žal niti za trenutek. V kratkem obdobju se vam nasmehne sreča in vaša naloga je, da jo obdržite.

Tehtnica (24. septembra - 23. oktobra)

Ker ste zadnje čase kar precej počivali in ste taka in drugačna opravila prelagali, je čisto razumljivo, da boste morali pošteno zavihati rokave, če boste hoteli ujeti vse zamujeno. Kljub raznim odgovornostim vam še vseeno ostane dovolj časa za sebe.

Škorpijon (24. oktobra - 22. novembra)

V prihodnjem tednu bodite zelo previdni pri denarnih zadevah, saj se boste še vedno hoteli izmikati dejstvu, da je denarnica bolj prazna, kot si priznate. V ljubezni se vam bodo zadeve precej izboljšale, glede denarja pa bo treba še malo počakati. Vse bo ob svojem času.

Strelec (23. novembra - 21. decembra)

Pred vami je obdobje sreče in zadovoljstva na vseh področjih. Še samski strelci se pripravite na resno ljubezensko zvezo in s tem na obilico sprememb, ki jih ljubezen prinaša. Nikar ne skrbite, imeli boste dovolj časa za vse, čeprav vas bodo dogodki prehitevali.

Kozorog (22. decembra - 20. januarja)

Kar ni obvezno narediti danes, naj se preloži na jutri ali pa še kasneje. Svojo okolico boste zaradi tega mnenja presenetili, a od te odločitve ne boste odstopili. Obeta se vam nepričakovana pot. Nekdo vam pripravlja presenečenje in vsekakor mu tudi uspe.

Vodnar (21. januarja - 19. februarja)

Čeprav je vreme muhasto in zato ni nič kaj prijetno, se morate čim več gibati na svežem zraku. Že sami ste prišli do spoznanja, da se potem veliko bolje počutite in ste polni energije. V koncu tedna boste prijetno presenečeni in zadovoljni kot že dolgo ne.

Ribi (20. februarja - 20. marca)

Naučili se boste upočasniti svoj tempo življenja. Čas, ki je namenjen samo za počitek, ima poseben čar in s tem notranje zadovoljstvo. Še pravi čas to spoznate. Poslovno boste uspešni kot že dolgo ne in tudi v ljubezni vas čakajo razna presenečenja.

NAGRADNA KRIŽANKA

ČADEŽ
mesarstvo

KRANJ: Jezerska cesta 3, tel.: 201 34 81
Koroška cesta 26, tel.: 201 34 82
ŠKOFJA LOKA: Cankarjev trg 1, tel.: 201 34 85
JESENICE: Cesta Cirila Tavčarja 6, tel.: 583 34 64
BOHINJSKA BISTRICA:
Triglavska cesta 36, tel.: 572 14 95

www.mesarstvo-cadez.si
E-pošta:cadez@mesarstvo-cadez.si

DO 30 % POPUSTA NA VELIKONOČNE MESNINE

Za nagrajence smo pripravili lepe nagrade - bone za nakupe v vseh naših poslovalnicah MESARSTVA ČADEŽ:
1. nagrada: nakup v vrednosti **30 eur**
2. nagrada: nakup v vrednosti **25 eur**
3. nagrada: nakup v vrednosti **20 eur**

Rešitve križanke (nagradno geslo, sestavljeno iz črk z oštevilčenih polj in vpisano v kupon iz križanke) pošljite na dopisnicah do petka, 22. aprila 2011, na Gorenjski glas, Bleiweisova cesta 4, 4001 Kranj. Dopisnice lahko oddate tudi v nabiralnik Gorenjskega glasa pred poslovno stavbo.

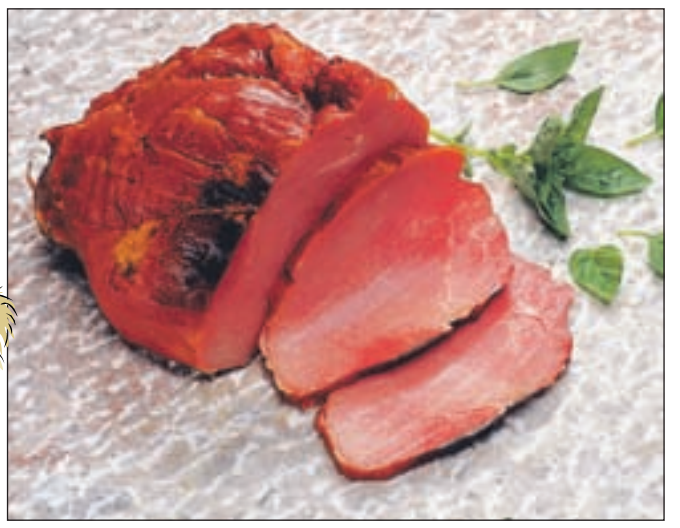

UGODNOSTI V PRODAJALNAH MESARSTVA ČADEŽ

SESTAVIL: F. KALAN	IME IN PRIIMEK SL. PISATELJA (D. J.)	DREVO POTUJOČIH	AMERIŠKI PISATELJ SL. RODU (LOUIS)	PLOD BUKVE	GLAVNO MESTO AZERBAJDŽANA	POKRAJINA V VIETNAMU
AVKCIJA, LICITACIJA	30					
KOTNA MERA				4		
PRIPADNICA OBROV	22					
DEL TENIŠKE IGRE			19	PAMET / ORIENTALSKA PREPROGA		
NAŠ PESNIK (FRANCE)				9	PEVEC JUNKAR	RIŽEVO ŽGANJE
JAKOST / GLAVNI ŠTEVNIK						

GORENJSKI GLAS	BELOPOLTA SUŽNJA V HAREMU	STAR IZRAZ ZA NOTARJA	EBENOVEC	LESENA VRATA V OGRAJI	SODOBNIK KELTOV	SILICIJ	GRŠKI OTOK	OVRATNA RUTA						
VISOK KAMNIT SPOMENIK	6							TNALCE / TROPSKI KOPITAR			3	RIMSKI HIŠNI BOG / KRAJ NA PAGU		
DEL NAŠE OBALE				18							NAŠ PESNIK (ANTON) / ZELJU PODOBNA RASTLINA			31
BIVŠI FR. VOZNIK F-1 (JEAN)						EGIPTOVSKI VLADAR / ŽIVALSKA NOGA		29			13		VNETLJIV OGLJIKOVODIK	POŠTENOST, PRIPADNOST	REKA V TURČIJI, ARAKS
SREDIŠČE SLOVENSKIH GORIC			10			17	VELIKONOČNO JAJCE / MERA ZA DOLŽINO					PISATELJICA PEROCI / PRILOGA DELA	2		
IVAN ŽABOTA			ESEJIST FINCI	NAŠ IGRALEC (NIKO)	AMERIŠKI VOJAK				GOVORNIŠKI ODER	VRTLJIVI DEL STROJA / AZ. VIOLINISTKA (VANESSA)				
ZIMSKA PADAVINA			20		OBRED PO PREDPISIH / SMUČARSKI CENTER V ZDA				11					
TISOČ VATOV					26			AMERIŠKI IGRALEC (TELLY) / DUDA				27		21
REŽISER KUROSAVA				23		LJUBITELJ LEPOTE / LAŽNIVEC		24				EVA LONGORIA / PESNICA MUSER		KRAJ PRI SEVNICI
ČILIM FABULANT ORINOKO RAVENALA SAVALAS	OSEBA, KI UVEDE KAJ NOVEGA	REKA V VENEZUELI	NAŠ GLASBENIK (ANDREJ) / PLAVALKA ISAKOVIČ						15	TITAN	MESTO NA SICILIJI / HUMORISTKA PUTRIH			7
PRIPRAVA ZA PRENOS POŠKODOVANCEV							SUROV POHOTNEŽ / LILI NOVY						ORANJE / OSKAR LAZNIK	
KMET, KI ORJE				28	NEZDRAVA BLEDICA / CENENA VOLNENA TKANINA	14							16	
IZVOR, POREKLO	1			ODLIČNA JE PRI ČADEŽU / TEŽA OVOJNINE				5		FINSKI ARHITEKT (ALVAR)				
ANATOLIJ (KRAJŠE)				25			POMLADNI MESEC							
TANJA OSTERC		8	SLOVNIČAR BOHORIČ / ANTON ŽABKAR		12									
GLINASTA PIŠČAL														
CVETLICA			32		TOM JONES									

1	2	3	4	5	6	7	8
9	10	11	12	13	14	15	16
17	18	19	20	21	22	23	24
25	26	27	28	29	30	31	32

Mesarstvo Anton Čadež, s.p., Vodeiy 7g, 4212 Visoko

10 % POPUSTA ZA UPOKOJENCE

Upokojenci lahko vsak zadnji in prvi dan v mesecu uveljavljajo 10 % popusta pri enkratnem nakupu mesa in mesnih izdelkov v vrednosti nad 20 EUR. Za uveljavitev ugodnosti je potrebno ob nakupu na vpogled predložiti potrdilo o statusu upokojenca oz. odrezek o nakazilu pokojnine.

ZBIRANJE NALEPK MESARSTVA ČADEŽ VAM PRINAŠA 10 % POPUSTA

Pri nakupu v prodajalnah Mesarstva Čadež za vsakih dopolnjenih 10 EUR zbirate nalepke, ki vam prinesejo enkratni 10% popust pri nakupu mesa in mesnih izdelkov.

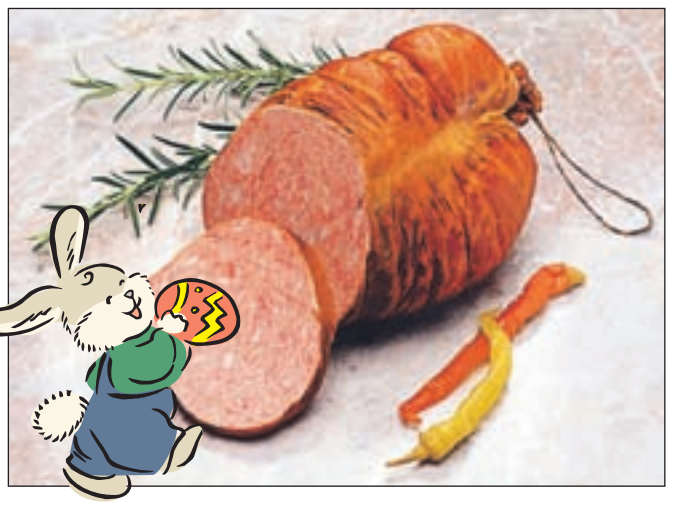

KUPON

S tem kuponom lahko od 15. 4. do 30. 4. 2011 v prodajalnah Mesarstva Čadež uveljavite 10% popust pri enkratnem nakupu nad 40 EUR - velja za vse blago, tudi za izdelke v akciji, razen na tobačne izdelke.

Vsi popusti veljajo za enkraten nakup in se med sabo ne seštevajo!

DRUŽABNA KRONIKA

LUŽA, SAMSKI IN KARAOKE

Quiksilver Luža weekend 006 je že tradicionalno napovedal zaključek krvavške smučarske sezone. Samski pa ne zgrešite danes zvečer parčkanja in plesa v kranjskem Planetu Tuš, bolj pevsko razpoloženi pa karaok v Casa Latina v Tržiču.

M. Zorman, A. Brun

I've got the snowboard under my feet, I can fly so high, je del zelo popularnega besedila pesmi Lords of the Boards skupine Guano Apes, ki se je leta 1998 vrtel na MTV-ju. In ravno tako so v soboto deskarji in smučarji s pripetimi 'dilcami' leteli visoko, pristajali pa tokrat v vodi - natančneje v luži.

V sklopu dogodka **Quiksilver Luža weekend 006** je društvo Dobr na smučišču Krvavec organiziralo že šesto tekmovanje v atraktivnem skakanju z desko (bordom po domače) oziroma smučmi v umetno ustvarjen bazen. Tekmovanje, ki sedaj že tradicionalno zaznamuje konec smučarske sezone, je tokrat kar za cel vikend postalo meka ljubiteljev adrenalina. Prijavljeni pogumneži - več kot sedemdeset, so tekmovali v različnih kategorijah. Sodniki so med drugim ocenjevali najboljši trik v zraku, najzanimiveje prevoženo lužo, pa opravo tekmovalcev ... Prav vsi pa so končali z zmočenimi hlačami v luži. Tovrstne vratolomne atraktivnosti vsako leto privabijo več gledalcev, večinoma generacije, ki spremlja program MTV. Ne pritegne pa jih le skakanje v lužo, da se vsako leto znova udeležijo krvavške prireditve. "Vsako leto gremo še korak naprej, ponudimo še več dogajanja, večjo lužo, več spremljevalnega programa. Vse skupaj se razvija v zgodbo o uspehu. Pripravljali smo se od oktobra, sam teren pa smo ob pomoči RTC Krvavec pripravljali en teden. Optimistično smo kljubovali vetru, dežju in neugodnim vremenskim razmeram, snega je zmanjkovalo, a smo zmagali," je povedal **Anže Kurnik** iz društva Dobr.

Ekipi organizatorjev, ki je letos vsekakor premagala naravo, je uspelo dogodek izvesti kljub malo snega in poganjajočim zvončkom. Glede prihodnosti pa so še skrivnostni, v stilu Jamesa Bonda, agenta 007, in ne povedo, kakšna bo luža prihodnje leto.

Radio Hit pa v sodelovanju z znanim singel portalom ona-on.com pripravlja danes zvečer **veliko zabavo za samske v kranjskem Planetu Tuš.** V vaši družbi bodo tudi Budilkarja Miha in Jerca, voditelj dopoldanskega programa Bastjan, popoldanski Vibrator Gregor Žvab in DJ Rok.

Če vas pa pete preveč ne srbijo, se v tržiški priljubljeni **Casa Latina** ravno tako danes zvečer obetajo **profesionalne karaoke**, tako da se vsi, ki pojete doma pod tušem, za Slovenija ima talent pa še niste zbrali poguma, lahko najprej preizkusite na tržiškem malem odru.

DJ in stand-up komik Klemen Bučan, ki je kasneje zabaval obiskovalce še na žuru Loose Control. / Foto: Matic Zorman

Različni triki v zraku so tekmovalce popeljali do finala, kjer se je bil težek boj za nagrade. / Foto: Matic Zorman

Foto: Matic Zorman

Najpogumnejše obiskovalce je sonce zvabilo v hladno kopel ...

... ki je bila nagrajena z mobilnim telefonom. / Matic Zorman

Foto: Matic Zorman

Zmagovalci po kategorijah. Pravzaprav je zase zmagal vsakdo, ki se je odločil za skok in pristanek v ledeno mrzli vodi.

VRTIMO GLOBUS

Dvojni album skupine Sade

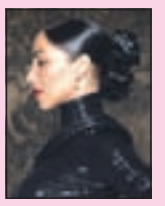

The Ultimate Collection bo zbirka največjih hitov skupine **Sade.** Dvojni album bo vseboval tudi tri nove pesmi. Po baladni Still In Love With You so v radijski eter spustili še Love Is Found in duet z Jay-Zjem The Moon & The Sky. Vse tri pesmi se bodo pridružile preostalim pesmim, skupaj pa jih bo na albumu, ki bo izšel maja, kar 29. Od 29. aprila do 31. maja pa se bo skupina mudila na evropski turneji po kar enajstih državah, nam najbliže v Milanu in Pragi.

Queen v filmu Prikriti udarec

Sucker Punch oziroma Prikriti udarec je fantazijsko akcijska drama, skregana z vsem, kar označujemo kot običajno. Podobno pa je tudi z glasbo. Ustvarjalci so film, ki je po režiserjevih besedah "Alica v Čudežni deželi s strojnicami", podkrepili tudi z zanimivo mešanico neobičajnih priredb velikih glasbenih klasik. Uspešnici skupine Queen I Want It All in We Will Rock You sta v izvedbi Armageddona ali Geddyja (Terror Squad) vodilni na kompilaciji, na kateri boste med drugimi našli še Sweet Dreams (Eurythmics), Tomorrow Never Knows (The Beatles), Army of Me (Bjork).

Lepotica Jennifer Lopez

Revija People je v posebni dvojni izdaji pevko, igralko in sodnico priljubljenega šova Ameriški idol **Jennifer Lopez** okronala za najlepšo žensko na svetu. Na izbor je Lopezova, ki je stara 41 let, odgovorila, češ da je to del njenega poklica, po drugi strani pa je ponosna na naziv, sploh pri svojih letih.

Tori Spelling pričakuje tretjega

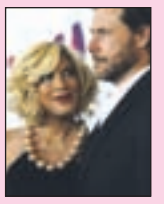

Hči slavnega očeta **Tori Spelling** (37) s svojim soprogom **Deanom McDermottom** (44) pričakuje tretjega otroka. Tori je že februarja napovedovala, da je pripravljena na novega dojenčka, potem pa v začetku tedna na Twitterju javno objavila veselo novico. Zakonca imata že štiriletnega Liama in dveinpolletno Stello, Dean pa ima iz prejšnjega zakona dvanajstletnega Jacka.

Tamara Tavželj šteje 21 let. Doma je iz Planine pod Golico, iz okolice Jesenic. Njen najljubši hobi je ples, zelo dobro pa se znajde v orientalskem plesu. Včasih jo premamijo tudi kolesarjenje, tek, aerobika. / Foto: Anka Bulovec

Preddvor

Jubilejni koncert pevk Josipine Turnograjske

Ob dvajsetletnici delovanja Ženskega pevskega zbora Josipine Turnograjske Društva upokojencev Preddvor bo drevi ob 19.30 jubilejni koncert v kulturnem domu v Preddvoru. Trenutno enajst pevk vodi pevovodkinja Mimi Roblek, poleg njih pa bodo v programu nastopili tudi pevci Mešanega pevskega zbora DU Železna Kapla - Reberca pod vodstvom Jožefa Stariča. Program bo povezovala dr. Mira Delavec, avtorica dveh znanstvenih monografij in izpovednega romana Šepet rdeče zofe o prvi slovenski pisateljici, pesnici in skladateljici Josipini Turnograjski. **D. Ž.**

Pirniče

Bibičeve Spominjarije

Danes, 15. aprila, bo v Kulturnem domu v Pirničah pogovor s Poldetom Bibičem ob izidu njegove knjige Spominjarije. Knjiga je izšla februarja pri Mladinski knjigi, pripoveduje pa o Bibičevem otroštvu in zgodnji mladosti. V pripoved je vpletel tudi zanimive dogodke iz svojega poznejšega življenja, popisal pa je tudi vrstnike, ki so se pozneje s svojim ustvarjanjem zapisali v slovensko zgodovino. Pogovor, ki se bo začel ob 20. uri, bo vodila Alenka Bole Vrabec. **M. B.**

Kamnik

Kamniški memorial za smučko in cepin

Člani alpinističnega odseka Planinskega društva Kamnik in GRS Kamnik vabijo v nedeljo, 17. aprila, na Kamniško sedlo na tradicionalni Kamniški memorial za smučko in cepin, ki bo tudi letos posvečen spominu na vse člane PD Kamnik, ki so svojo življenjsko pot zaključili v gorah. Skupinski start bo ob 9. uri Pri Pastirjih, prijave pa bodo možne od 8. do 10. ure. Na predvečer in na dan prireditve bo koča na Kamniškem sedlu odprta. **J. P.**

Medvode

Četrti večer filmske glasbe

V Športni dvorani Medvode bo jutri, 16. aprila, četrti večer filmske glasbe. Začel se bo ob 19.30, znova pa bo postregel s filmsko glasbo iz največjih filmskih uspešnic. Ob odlomkih iz filmov bosta igrala Pihalni orkester Logatec in Godba Medvode. Slednja je skupaj s KUD Fofite tudi organizator dogodka. **M. B.**

Nagrajenci nagradne križanke BELI LOTOS, ki je bila objavljena v Kranjskem glasu, 25. marca 2011, so: **1. nagrado:** paket Angelska sprostitev (mlečna kopel, savna, piling telesa, masaža telesa) prejme Bojan Žvikart, Cerklje; **2. nagrado:** aroma terapijo s tajskimi zelišči, 90 min., prejme Rozalija Prosen, Škofja Loka; **3. nagrado:** nego obraza Beli Lotos, 60 min. prejme Breda Snedec, Kranj. **Nagrajencem iskrene čestitke.**

Radio Triglav®
Radio Triglav Jesenice, d.o.o., Trg Toneta Čufarja 4, Jesenice
Gorenjska 96 MHz
RADIO ZA RADOVEDNE

Nepremičnina d.o.o.
Posredništvo, investicije, svetovanje
Želite prodati ali kupiti nepremičnino?
Pokličite nas na gsm:
040 463 000
oz. tel.: 059 033 220 ali
obiščite www.nepremicnina.si

LOTO

Rezultati 30. kroga
- 13. aprila 2011
15, 21, 22, 27, 31, 32, 37 in 14

Lotko: **1 3 1 5 3 3**
Loto PLUS:
2, 7, 10, 13, 16, 20, 32 in 18

Sklad 31. kroga za
Sedmico: **825.000 EUR**
Sklad 31. kroga za Lotka:
466.000 EUR
Sklad 31. kroga za PLUS:
550.000 EUR

MEDIA NEPREMIČNINE

MEDIA NEPREMICNINE d.o.o.,
Koprska 94, Ljubljana,
tel: 051 686 320 (Karmen)

PE KRANJ, Bleiweisova c. 30,
Kranj, tel.: 041 347 323 (Sandi)
info@media-nepremicnine.si
www.media-nepremicnine.si

KRANJ, PLANINA JUG, varovano stanovanje, novogradnja, 2. nad./4, 43 m2, J lega, balkon, parkirno mesto v kleti. Cena: 91.118 EUR.

KRANJ, PLANINA JUG, varovano stanovanje, novogradnja, 2. nad./4, 55,45 m2, balkon, parkirno mesto v kleti. Cena: 120.000 EUR.

KRANJ, Kidričeva, trisobno 82 m2, visoko pritličje, let. 1955, cena 103.000 EUR. Možna menjava za garsonjero.

DRULOVKA, v naselju vrstnih hiš prodamo nedokončano, (IV. pod. gr. faza) končno enoto trojčka, let. 1991, s 180 m2 površin in 78 m2 kleti (K+P+N+M), na parceli 183 m2. Cena 149.000 EUR, možnost menjave za stanovanje.

NAKLO, Pivka, enostanovanjska hiša 160 m2, garaža za 3 avtom., let. 1964, obnovljena 1985, na ravni sončni parceli 987 m2. Cena: 270.000 EUR.

TRSTENIK, parcela za vikend, 796 m2, sončna, z razgledom. Cena: 130 EUR/m2.

ZA ZNANE STRANKE IŠČEMO VEČ STANOVANJ IN HIŠ NA GORENJSKEM.
Posredujemo pri prodaji/nakupu, najemu /oddaji vseh vrst nepremičnin. Sodelujemo tudi z investitorji in tujci. Posredniki z več kot 10 letnimi izkušnjami in licencami. Naš moto: kvalitetno, korektno in pošteno...

domplan

Domplan d.d., Bleiweisova 14, 4000 Kranj
nepremičnine **M** 041 647 433
geodetske storitve **M** 031 695 484
T 04/ 20 68 700, **F** 04/20 68 701
I www.domplan.si, **E** Domplan@domplan.si

Izvedba celovitih geodetskih storitev po ugodnih cenah:
- geodetski načrti
- ureditev meje (dela meje)
- izravnava meje
- parcelacije (delitev, združitev)
- označitev meje v naravi
- evidentiranje zemljišča pod stavbo
- sprememba bonitete zemljišča
- vpis stavbe in dela stavbe v kataster stavb
- zakoličbe objektov, komunalnih vodov, cest
- komasacije stavbnih zemljišč

Pokličite nas na telefon 031/695-484ali se oglasite na sedežu podjetja!

STANOVANJE PRODAMO

Kranj, Vodovodni stolp, trisobno v III. nadstr., izmere 73,80 m2, l. izgr. 1965, obnovljeno l. 2005 (kopalnica, WC, CK na plin, instalacije v kuhinji in kopalnici), vpisano v ZK, klet, balkon, cena 119.000,00 EUR.

Kranj, bližina avtobusne postaje, enosobno v mansardi (5. nadstr.) v izmeri 44 m2, l. izgr. 1964, delno prenovljeno l. 2005 (kuhinja, spalnica) cena 65.000,00 EUR.

Tržič, staro mestno jedro, trisobno v 3. nadstr. izmere 64,00 m2, l. izgr. 1910, delno prenovljeno l. 2005 (tlaki, okna, CK na olje), balkona ni, v ceni je tudi garaža velikosti 6x3 m2, ki je v isti stavbi, cena 84.000,00 EUR.

Preddvor, enosobno v mansardi izmere 48,00 m2, v hiši so samo štiri stanovanja, l. izgr. 1960, stanovanje izdelano l. 1991, CK, cena 77.500,00 EUR.

HIŠA - ODDAMO V NAJEM

Predoslje, starejša kmečka hiša, pritličje v izmeri 96 m2 (opremljena bivalna kuhinja, dnevna soba s pečjo, spalnica in kopalnica z WC), l. izgr. 1930, delno prenovljena 1995, ogrevanje klasično, cena 380,00 EUR + 85,00 EUR fiksni stroški (elektrika, voda, smeti) + 1x varščina, vseljivo takoj.

HIŠE - PRODAMO

Kranj, staro mestno jedro, enonadstropna s 120 m2 stanovanjske površine na parceli velikosti 262 m2, l. izgr. 1935, prenovljena l. 2002 - okna, vse instalacije, kopalnica, CK na olje, dvorišče, kjer je možno parkiranje za dva avtomobila, terasa s 115 m2 vrta, cena 175.000,00 EUR.

Žiri, v centru mesta, visokopritlična tlorisa 10x8 m2 na parceli velikosti 477 m2, l. izgr. 1937, lepo vzdrževana na zelo sončni lokaciji, CK na olje, vsi priključki, cena 144.000,00 EUR.

Kranj, Kokrica, visokopritlična tlorisa 10x8 m2 na parceli velikosti 857 m2, l. izgr. 1955, v celoti podkletena, garaža, CK na olje, v mansardi še delno neizdelana, zelo lepa lokacija, cena 190.000,00 EUR.

Trstenik, na izredno lepi sončni lokaciji, medetažna s 300 m2 uporabne stanov. površine na parceli velikosti 1144 m2, l. izgr. 1999, cena 399.000,00 EUR, v kateri je vključena tudi vsa oprema izdelana po meri.

POSLOVNI PROSTOR - PRODAMO

Tržič, v centru mesta na glavni ulici, pritličje v izmeri 30 m2, l. izgr. 1900, že delno prenovljen, primeren za neživilsko trgovino, cena 25.000,00 EUR.

PARCELA - PRODAMO

Kranj, proti Naklemu, v industrijski coni v izmeri 5957 m2 za proizvodnjo, skladišča, parkirišče, cena 144 EUR/m2 in še pribl. 18 EUR/m2 za komunalni prispevek.

Mali oglasi

tel.: 201 42 47
fax: 201 42 13
e-mail: malioglasi@g-glas.si

Male oglase sprejemamo: **za objavo v petek - v sredo do 14.00 in za objavo v torek do petka do 14.00!** Delovni čas: **ponedeljek, torek, četrtek, petek neprekinjeno od 7. do 15. ure, sreda od 7. do 16., sobote, nedelje in prazniki zaprto.**

NEPREMIČNINE

STANOVANJA

PRODAM

NOVO enosobno stanovanje na Planini v Kranju, ☎ 051/787-472 11001993

ODDAM

SOBO in garažo v Šenčurju, različne velikosti, ☎ 041/840-115 11001901

STANOVANJE, 52 m2, delno opremljeno, okolica Kranja, ☎ 041/249-621 11001793

HIŠE

PRODAM

STAREJŠO hišo na parceli 1800 m2 v centru Medvod, ☎ 031/387-275 11001931

VIKENDI, APARTMAJI

PRODAM

NEREZINE - Mali Lošinj, počitniško stanovanje s teraso 35 m2, cena 55.000 EUR. Informacije: RŽV, d.o.o., ☎ 04/51-59-300 11001723

POSESTI

PRODAM

KOMUNALNO urejeno gradbeno parcelo v Podljubelju, cena 75 EUR/m2, ☎ 040/721-543 11001927

fesst

FESST, d. o. o.,
nepremičninska družba,
Koroška c 2, Kranj,
Telefon: 236 73 73
Fax: 236 73 70
E-pošta:
info@fesst.si
Internet:
www.fesst.si

NEZAZIDLJIVO parcelo, veliko 744 m2, na Planini - blizu novega doma, ☎ 051/371-052 11001899

PARCELO v Portorožu, 690 m2, bodoče gradbeno območje, 250 EUR/m2, ☎ 040/225-822 11001917

ZG. BITNJE - 568 m2 veliko sončno parcelo, s pogledom na Šmarjetno goro, cena 170 EUR/m2, ☎ 070/812-500 11002002

KUPIM

KMETIJSKO zemljišče na relaciji Radovljica - Vrba, dobro plačilo, ☎ 031/727-035 11001940

NAJAMEM

NJIVO ali travnik v okolici Cerkelj, Most, Komende, ☎ 040/565-091 11001992

POSLOVNI PROSTORI

PRODAM

DOBRO vpeljan sončni studio, ☎ 041/738-050 11001701

ODDAM

POSLOVNE PROSTORE v IOC na Savski cesti v Kranju (bivša Trenča), velikosti od 260 do 1.200 m2, cena 2,95 EUR/m2, ☎ 041/426-898 11001484

POSLOVNI prostor na Planini, v izmeri 40 m2, za mirno dejavnost, ☎ 040/538-533 11001736

POČITNIŠKO hišico v Termah Čatež, ugodno, ☎ 041/625-178 11001937

MOTORNA VOZILA

AVTOMOBILI

PRODAM

MAZDA CD 143 GT, letnik 2006, prvi lastnik, redno servisiran, Avto Lušina, d. o. o., Gosteče 8, Škofja Loka, ☎ 04/50-22-000, 041/630-754 11002001

OPEL Meriva 1.6, avtomatik, letnik 2004, 60.000 km, klima, prvi lastnik, Avto Lušina, d. o. o., Gosteče 8, Škofja Loka, ☎ 04/50-22-000, 041/630-754 11002000

ŠKODA Fabia combi 1.9 SDI, 2005, elegance, 1. lastnik, servisna knjiga, ☎ 041/676-927 11001975

JUGO koral 55, let. 1987, 44.000 km, rdeče barve, dobro ohranjen, 450 EUR, ☎ 04/23-13-310, 040/567-024 11002007

DRUGA VOZILA

PRODAM

AVTOPRIKOLICO, 165 x 125, nosilnost 500 kg, A testirano, ugodno, ☎ 031/375-250 11001972

MOTORNA KOLESA

PRODAM

YAMAHA XT 600 E, enduro, letnik 1993, ☎ 04/59-61-785, 041/347-276 11001976

MOPED APN 65 Tomos, letnik 1990, ☎ 04/51-91-142 11001906

TOMOS Colibri, 03/1960, dve prestavi, vozen, avtomatik, obnovljen, 170 EUR/kos, ☎ 031/316-505 11001920

4 LETNE gume, 195-65/15, continental, nove, cena 170 EUR, ☎ 051/687-135 11001755

AVTODELI IN OPREMA

PRODAM

4 KOMPLETE platišč z gumami 175/70/13, original za Kalos ali Aveo, ☎ 040/584-027 11001942

4 RABLJENE letne gume 185/60 R14 ter 2 gumi 175/65 R14, ☎ 041/478-316 11001988

ALUMINIJASTA platišča BBS, 4 kom, 185/60-14, original za Audi, BMW, VW, ugodno, ☎ 04/25-51-087, 041/744-187 11001994

GUME - platišča za različne avte, akumulatorji, preizkušeni že od 10 EUR naprej, od 40 - 135 Ah, ☎ 041/722-625 11001905

KARAMBOLIRANA VOZILA

KUPIM

POŠKODOVANO - karambolirano vozilo, lahko tudi z okvaro motorja, ☎ 051/657-607 11001939

TEHNIKA

PRODAM

RAČUNALNIŠKI zaslon Ergo 1024, B-TV Gorenje in Binaton telefon, ☎ 031/209-241 11001936

STROJI IN ORODJA

PRODAM

GRAFIČNA preša 399 EUR, kamnoseško kiparski graverski voz, nov 390 EUR, 040/609-604 11002013

GRADBENI MATERIAL

GRADBENI MATERIAL

PRODAM

2500-LITRSKO cisterno za kurilno olje in dvokrilna garažna vrata, ☎ 051/441-745 11001971

GAŠENO apno za beljenje in zidavo peči, ☎ 040/209-367 11001898

KURIVO

PRODAM

DRVA - metrska ali razžagana, možna dostava, ☎ 041/718-019 11001665

BUKOVA drva, cena 55 EUR, mešana drva, cena 40 EUR, možnost razreza in dostave, ☎ 040/338-719 11001666

KVALITETNA bukova in hrastova drva, metrska ali razžagana, po ugodni ceni, možna tudi dostava, ☎ 041/639-348 11001767

RAZŽAGANA bukova drva in njivsko prst, ☎ 031/561-707 11001913

STANOVANJSKA OPREMA

POHIŠTVO

PODARIM

LEPO ohranjena masivni kavč in fotelj, sive barve, ☎ 040/303-405 11001946

GOSPODINJSKI APARATI

PRODAM

MALO rabljen prostostoječ pomivalni stroj Elektrolux, ☎ 04/51-22-386, 041/835-804 11001903

NOV hladilnik Gorenje, visok 60 cm, ☎ 041/520-540 11001934

PRALNI stroj Gorenje, ohranjen, ☎ 041/718-856 11001950

ŠTEDILNIK na trda goriva s pečico, dimenzije 85 x 60 x 85 cm, ☎ 051/441-752 11001943

KUPIM

KOMBINIRAN hladilnik, širina 50 cm, ☎ 04/20-12-967, 040/803-270 11002008

ZAMRZOVALNO skrinjo, nad 500 litrov, ☎ 031/370-046 11002005

VRTNA OPREMA

PRODAM

VRTNA miza in 6 stolov iz lesa hruške, novo, ☎ 041/665-360 11001961

VRTNO mizo inklopi, masivni les, cena 300 EUR ter barvo za les 6,50 EUR/liter, ☎ 041/369-014 11002012

OSTALO

PRODAM

ŠIVALNI stroj z omarico in pisalni stroj Tops M1 v kovčku - zbiralci starin javite se, ☎ 04/20-28-388 11001908

ŠPORT, REKREACIJA

PRODAM

KOLO znamke United, za starost od 8 do 15 let, cena 50 EUR, ☎ 04/23-15-439, 031/531-910 11001904

UMETNINE, NAKIT

PRODAM

TAPISERIJE, tematika Križev pot, 14 postaj + 2 x vstajenje, velikost 130 x 100 cm, cena 48.000 EUR, ☎ 040/567-544 11001846

OBLAČILA IN OBUTEV

PRODAM

FANTOVSKI suknjič za birmo, štev. 14, ugodno, ☎ 031/840-233 11001926

FANTOVSKO temno modro obleko, znamke Sens, za obhajilo, ☎ 040/437-988 11001918

OTROŠKA OPREMA

PRODAM

AVTOSEDEŽ Chicco zenith 100, od 0 do 18 kg, rabljen leto in pol, kovinsko ogrodje, siv, 70 EUR, ☎ 041/541-522 11001933

MEDICINSKI PRIPOMOČKI

OČALA na recept, okulistični pregledi, kontaktne leče, popusti za upokojence in zavarovance Vzajemne. Optika Aleksandra, Qlandia Kranj, C. 1. maja 77, 04/234-234-2, www.optika.si 11001669

ŽIVALI IN RASTLINE

PRODAM

CIPRESE smaragd, viš. 50 - 60 cm, 4 EUR, možnost dostave, ☎ 040/578-587 11001778

SADNE SADIKE, večletne, po ugodni ceni, od 8. do 18. ure, ☎ 01/36-43-195, 041/558-448, 041/841-843 11001538

KMETIJSTVO

KMETIJSKI STROJI

PRODAM

DVOVRETENSKI pajek, rabljen eno sezono in vile za gnoj za zadnji nak. leon, ☎ 031/638-753 11001907

KOSILNICO BCS, dobro ohranjeno, cena 800 EUR, ☎ 041/758-972 11001923

KROŽNO žago na tračnicah, za obžagovanje tramov in hlodov, ☎ 04/59-61-169, 031/262-046 11001951

MOTORNO kosilnico Agroal - grebensko, kovinska, ☎ 04/53-14-349 11001911

PREDSETVENIK, tribrazdni plug Krajnik in bukova drva, ☎ 04/51-82-643 11001910

PUHALNIK Grič 4000, cena po dogovoru, ☎ 04/25-01-383 11002010

SAMONAKLADALKO Sip 16 m3 in pajek na 2 vretena, ☎ 031/426-245 11001966

SEKULAR za žaganje drv z mizo in koritom, ☎ 031/812-210 11001919

SILOKOMBAJN SK 80, 350 EUR, siloreznica Epple, nizko korito 350 EUR, ☎ 051/625-877 11001991

STOL za stiskanje butar, zategovanje z jekleno vrvjo, teža 8 kg, cena 60 EUR, ☎ 040/383-733 11001974

STROJ za pranje krompirja ter gumi voz, 14 col, ☎ 041/894-455 11001916

TRAKTORJI Steyr, vitli, cepilci, motorne žage Jonsered na zalogi, dostava brezplačna Smrekca center Žabnica, ☎ 04/25-51-313 11001719

KUPIM

TRAKTOR IMT, Ursus ali Zetor, ☎ 041/678-130 11001877

TRAKTOR IMTali Ursus, ☎ 070/521-564 11001963

TRAKTOR Zetor in kiper prikolico Tehnostroj, ☎ 041/235-349 11001964

PRIDELKI

PRODAM

15 SILAŽNIH bal, 3. košnje, ☎ 041/262-342, po 15. uri 11001750

BIO naravno žganje in dva moška gorska kolesa na 18 prestav, ☎ 040/389-518 11001932

DROBNI krompir za krmo, ugodno, ☎ 031/387-021 11001984

HREN, ☎ 031/505-151 11001955

JABOLKA, kvalitetna, domača, od visokodebelnih dreves, ugodno prodajamo. Kmetija Princ, Hudi 1, (pri Kovorju), Tržič, ☎ 041/747-623 11001785

JEDILNI krompir, desire in beli, ☎ 04/23-12-355 11001969

JEDILNI krompir, ugodno, Zg. Bitnje 67, ☎ 04/57-25-060 11001981

KRMNO peso iz zasipnice, približno 1500 kg, ugodno, možna dostava, ☎ 04/25-31-380 11001922

KROMPIR beli bistra, debeline 28 - 35 mm, Kmetija Matijovc, Podbrezje 192, ☎ 04/53-31-144, 041/538-583 11001941

KROMPIR, jedilni in za nadaljnje sajenje, ☎ 041/558-711 11001952

KROMPIR sorte pšata in aladin, primeren za sajenje, ☎ 051/899-823 11001965

KROMPIR aladin, za sajenje, ☎ 031/513-678 11001978

KROMPIR za krmo in kifeljčar, ☎ 041/347-243 11001989

SENO - velike balirane bale, ☎ 041/529-274 11001987

SILAŽNE bale, ☎ 04/25-22-689 11001921

SILAŽNE bale za krmo živine, ☎ 04/57-25-063 11001962

VINO - kraški teran, odličen, ugodna cena, možna dostava, ☎ 041/614-862 11001487

VINO cviček, kvaliteten, ugodno, možna dostava, ☎ 031/301-013 11001758

VINO - cviček, integrirana pridelava, v rinfuzi ali ustekleničen, z dokumentacijo, ☎ 031/206-874 11001928

VZREJNE ŽIVALI

PRODAM

2 MLADI ovci za rejo ali za zakol, ☎ 04/59-58-245 11001970

3 BIKCE limuzin, stari približno 2 meseca, ☎ 04/58-00-024, 031/365-573 11001912

3 BIKCE, težke 300 kg ter teličko cikaste pasme, težko 150 kg, ekološka reja, ☎ 041/834-188 11001996

BELE piščance in purane za nadaljnjo rejo, ☎ 041/203-564 11001737

BELE piščance za dopitanje in prašiče, težke od 80 do 100 kg, ☎ 031/793-390 11001944

BIKCA simentalca, težkega okoli 230 kg, ☎ 041/229-159 11001973

BIKCA cikaste pasme, starega 1 teden, ugodno, ☎ 031/757-485 11001983

ČB BIKCE, ☎ 031/235-118 11002004

ČB TELICO, 9 mesecev brejo in bikca mesne pasme, težkega 300 kg, ☎ 040/831-314 11001967

JAGNJETA za zakol - ugodno, ☎ 04/25-51-171, 051/410-138 11001705

JAGNJETA in ovce za zakol ali za pleme, ☎ 041/566-429 11001990

JARKICE rjave, črne, grahaste, v začetku nesnosti, Hraše 5, ☎ 01/36-27-029 11001995

KRAVO ciko, teličko ciko, kobilo posavko in kobilo mešano, ☎ 041/443-331 11001977

KRAVO, ☎ 031/690-957 11001979

KRAVO simentalko, ki bo telila junija 2011, ☎ 04/57-23-646, 041/536-878 11001982

KRAVO dojiljo, ki bo v začetku maja telila 2. tele, ☎ 041/603-240 11001986

MLADO kravo po izbiri, ☎ 031/585-345 11001914

NESNICE rjave, grahaste, črne pred nesnostjo. Brezplačna dostava na dom. Vzreja nesnic Tibaot, ☎ 02/582-14-01 11001638

OSLIČKA samčka, starega 8 mesecev ali menjam za drva, ☎ 041/758-958, Škofja Loka 11001960

RJAVE jarkice v začetku nesnosti, Stanonik, Log 9, Šk. Loka, ☎ 041/694-285 11001420

TELICO simentalko, v devetem mesecu brejosti, Poženik 8, ☎ 04/25-27-733 11001909

TELICO simentalko, brejo, staro 6 mesecev, ☎ 041/854-120 11001935

TELICO simentalko, brejo 8 mesecev, ☎ 031/578-741 11001968

TELIČKO limuzin, staro 3 mesece, ☎ 040/613-705 11002011

KUPIM

BIKCA simentalca, starega do 10 dni, ☎ 031/687-062 11001749

BIKCA mesne pasme, starega do 7 dni, ☎ 04/25-21-182 11001945

BIKCA mesne pasme, težkega okrog 200 kg, ☎ 031/888-608 11001949

BIKCA simentalca, starega do 3 mesece, ☎ 051/397-253 11001980

BIKCA mesne pasme, težkega od 300 do 400 kg, ☎ 031/387-021 11001985

BIKCA simentalca, starega do 10 dni, ☎ 041/286-701 11002009

BIKCE do 150 kg in prodam njivo 12.100 m2 ter 3 hruškove hlode, ☎ 04/25-22-108, 041/706-526 11001957

KRAVO simentalko, visoko brejo, ☎ 04/25-21-341 11001897

ODKUPUJEMO krave, telice, bike - za izvoz, plačilo takoj, Smrekca center, d.o.o., Žabnica, ☎ 04/25-51-313 11001720

OSTALO

PRODAM

1000-LITRSKO, pvc cisterno, primerno za vodo, ☎ 040/899-469 11001915

FIŽOLOVKE, različnih dimenzij, možna dostava, ☎ 04/51-88-063, 041/446-510 11001959

OVČJE kože, ☎ 040/931-350 11001948

PRESEJANO zemljo, ☎ 031/505-151 11001954

ZAPOSLITVE (m/ž)

NUDIM

B BAR pri Škofji Loki pogodbeno zaposli študentko ali mlajšo dekle za občasno delo, Bisaž, d.o.o., Virmaše 180, Šk. Loka, ☎ 040/231-017 11001998

BAR MONIKA išče dekleta za delo v strežbi. Možnost zaposlitve, ostalo po dogovoru, Šipec Monika s.p., Velesova 56 a, Cerklje, ☎ 040/330-060 11001634

HONORARNO ali redno zaposlimo strojnega ključavničarja - varilca. Kozina Kranj, d.o.o., Pintarjeva ul. 5, Kranj, ☎ 041/652-285 11002003

IŠČEMO oskrbnika za vodenje planšarije Kofce, skozi pašno sezono, lahko za več let, zahtevane so izkušnje in veselje do dela na planini. Agrarna skupnost Kofce, Pristavška c. 37, Tržič, ☎ 041/691-033 11001878

ZAPOSLIMO varilca, oblikovalca kovinskih izdelkov. Zaželena izobrazba oblikovalec kovin, lahko tudi delavec brez poklica. Pisne ponudbe: Koselj Duplje, d.o.o., Zg. Duplje 91, 4203 Duplje, ☎ 031/619-282, Miha 11001735

ZAPOSLIMO mizarja za delo v proizvodnji masivnega pohištva. Delovne izkušnje zaželene. Lipar, d.o.o., Lahovče 31, Cerklje, ☎ 031/394-955 11001852

IŠČEM

DUO Rolo - išče delo na obletnicah, porokah z zabavno in narodno glasbo, ☎ 041/224-907 11001900

IŠČEM DELO - inštruiranje matematike, računalništva…, ☎ 041/458-781 11002006

ČIŠČENJE, gosp. dela, pomoč starejšim, Kranj z okolico, ☎ 051/605-303 11001837

ZAPOSLIMO AVTOKLEPARJA IN AVTOLIČARJA
Avtoservis Keržan
Preddvor, tel.: 041 635 043
Avtoservis Keržan Anita Keržan Celas s.p., Goričica 3, Preddvor

IŠČEM DELO - vsa gospodinjska dela, nega starejših in bolnih, pospravljanje stanovanj in pisarn, ☎ 040/756-409 11001924

EKONOMSKI teh. išče delo v administraciji, računovod., tajništvu, recepciji, trgovini, ☎ 051/428-551 11001613

STORITVE

ODDAM

RENT- A - KOMBI : potniški 8+1 in tovorni, Rondo trade, d.o.o., Kidričeva 51, Šk. Loka, ☎ 040/942-912 11001587

NUDIM

ASTERIKS SENČILA, Rozman Peter, s. p., Cesta na Loko 2, 4290 Tržič, ☎ 59-55-170, 041/733-709; žaluzije, roloji, rolete, lamelne zavese, plise zavese, komarniki, markize, www.asteriks.net 11001667

Ograje, okenske mreže /gavtre/ izdelujemo po naročilu.
Tel.: 041/550 180
Goldi d.o.o., Francarija 8, 4205 Preddvor

ADAPTACIJE, notranji ometi, vse vrste fasad, škarpe ter tlakovanje dvorišč, kvalitetno, hitro in poceni. Arbaj, d.o.o., Zg. Bela 24, Preddvor, ☎ 041/241-149, 070/327-487 11001498

ADAPTACIJE, novogradnje od temelja do strehe. Notranje omete, fasade, kamnite škarpe, urejanje in tlakovanje dvorišč, z našim ali vašim materialom, Gradton, d.o.o., Valjavčeva ulica 8, Kranj, ☎ 041/222-741 11001616

ADAPTACIJE, novogradnje, notranji ometi, fasade, betonske in kamnite škarpe, tlakovanje dvorišč, z našim ali vašim materialom, Babič Miloš s.p., Hraše 24, Lesce, ☎ 041/622-946 11001649

ADAPTACIJE, vsa gradbena dela, notranje omete, fasade, adaptacije, tlakovanje dvorišča, ograje, kamnite škarpe in dimnike, kvalitetno, hitro in poceni. SGP Beni, d. o. o., Struževo 7, Kranj, ☎ 041/561-838 11001520

ASFALTIRANJE, tlakovanje dvorišč, dovoz. poti, parkirišč, polag. robnikov, pralnih plošč, izd. betonskih in kamnitih škarp, Adrovic & Co, d. n. o., Jelovškova 10, Kamnik, ☎ 01/83-94-614, 041/680-751 11001722

ASFALTIRANJE, tlakovanje, prevzem vseh gradbenih del, novogradnje in adaptacije, vse vrste fasad in keramična dela, izdelava betonskih in kamnitih škarp. AES, d.o.o., Sadnikarjeva ul. 4, Kamnik, ☎ 01/83-17-285, 051/794-127 11001930

BELJENJE in kitanje sten, barvanje fasad in napuščev, barvanje oken in vrat, sanacija vlažnih prostorov vam nudi Pavec Ivan s.p., Podbrezje 179, Naklo, ☎ 031/392-909 11001894

FLORIJANI, d. o. o., C. na Brdo 41, Kranj izvaja vsa gradbena dela od temeljev do strehe, adaptacije, omete, omete fasad, kamnite škarpe, tlakovanje dvorišč, ☎ 041/557-871 11001668

IZVAJAMO vsa gradbena dela in fasade ter notranje omete, adaptacije in urejanje dvorišč, Čendrimi, d.o.o., Žabnica 47, Žabnica, ☎ 041/878-386 11001663

MONTAŽA lesa, mizarska dela in servis notranjega pohištva, montaža stavbnega pohištva, obloge, ograje, stopnice, podboji in ostalo po dogovoru, Robert Škrlec s.p., Poljane 66, Poljane, ☎ 031/852-765 11001997

NUDIMO VAM zaščito sadnega drevja in frezanje vrtov, Branko Gašperšič, s.p., Šorlijeva ul. 19, Kranj, ☎ 040/993-406 11001562

PLESKANJE stanovanj, fasad, napuščev vrat in ograj, Zupan Primož s.p., Golniška c. 99, Kranj, ☎ 031/868-393 11001754

IŠČEM

NA KMETIJI iz okolice Tržiča iščemo moškega ali žensko za pomoč pri delu. Zaželen je izpit kategorije B, ☎ 040/803-066 11001768

ZASEBNI STIKI

MLAJŠI moški si želi iskrene, trajne ljubezni. Odgovorite, ne bo vam žal, ☎ 041/959-192 11000077

SPOZNATI želim gospo, staro od 40 do 50 let, vdovo ali ločenko, ☎ 031/230-943 11001938

ŽENITNA posredovalnica Zaupanje, brezplačno za mlajše ženske, ugodno ostale, ☎ 031/836-378 11000076

POSLOVNI STIKI

FMS Skupina d.o.o., Kotnikova ulica 5, Ljubljana

IZGUBLJENO, NAJDENO

IŠČEM

7-LETNA Ana iz Kranja (okolica štadiona) 14 dni pogreša svojo tigrasto muco Mimi, ki nima ovratnice in bo stara 3 leta. Eno blazinico na zadnji tački ima roza barve. Vašega klica bomo veseli, ☎ 041/861-538 11001929

RAZNO

PRODAM

DVE 10-kilogramski jeklenki za plin, ☎ 031/511-767 11001956

FIŽOLOVKE, možna dostava in strešne nosilce za Opel corso, ☎ 040/651-199 11001902

LESENE A lestve, dol 1-4 m (3-12 klinov), Zbilje 22, Medvode, ☎ 041/981-210 11001925

ZABOJNIK, 240 litrov, nov, možna dostava, ugodno, ☎ 04/51-82-720, 031/560-936 11001958

PODARIM

OVČJO volno, približno 10 kg, ☎ 04/59-49-041 11001947

Zdaj bivaš vrh višave jasne,
kjer ni mraka, kjer ni noči.
Tam sonce sreče ti ne ugasne,
resnice sonce ne stemni.
(Simon Gregorčič)

ZAHVALA

Po kratki in hudi bolezni nas je v 71. letu starosti zapustila naša draga

Marta Blaznik

roj. Žerovnik z Visokega pri Kranju

Iskreno se zahvaljujemo vsem sorodnikom, sosedom, prijateljem in znancem, ki ste nam v težkih trenutkih stali ob strani ter podarili cvetje, sveče in denarno pomoč. Zahvala gre vsem, ki ste jo v tako velikem številu pospremili na njeno zadnjo pot. Hvala za lepo opravljen cerkveni obred in pogrebnemu podjetju Navček za izvedbo pogreba.
Vsem iskrena hvala.

Vsi njeni
Visoko, april 2011

ZAHVALA

Pošle poslednje so moči,
zaspale preutrujene so zdaj oči!

Adijo očka ljubljeni, ljubezen naša ti sledi,
naj bosta mir in Bog s teboj, uživaj blaženi pokoj!

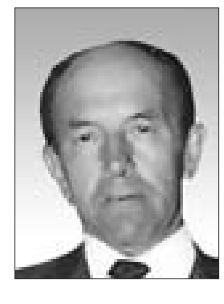

V 82. letu starosti nas je zapustil naš dragi oče, brat, dedek, stric, bratranec in tast

Jože Dolenc

iz Stare Loke 86

Iskreno se zahvaljujemo vsem sorodnikom, sosedom, prijateljem in znancem za izražena sožalja, podarjeno cvetje, sveče in mašne darove. Hvala vsem, ki ste ga obiskovali ob njegovi dolgotrajni bolezni v domu starejših v Škofji Loki in ga pospremili na njegovi zadnji poti. Iskrena hvala g. župniku Alojzu Snoju za lepo opravljen pogrebni obred in sveto mašo. Lepa hvala pogrebni službi Akris, ter pevcem za lepo zapete pesmi. Vsem, ki ste našega očeta imeli radi in ga spoštovali, iskrena hvala.

Vsi njegovi

WWW.GORENJSKIGLAS.SI

Mestno pokopališče Kranj
Pogrebne storitve
Komunala Kranj, javno podjetje, d.o.o.

Pogrebne in pokopališke storitve
Neprekinjeno smo vam na voljo na številki 041 638 561.
Z vami tudi v najtežjih trenutkih.

GROBEK s.p.
urejanje grobov

Ste ta teden že zamenjali cvetje na grobu?
To in marsikaj drugega s svežimi idejami postorimo namesto vas!
Pokličite nas na **041 470 800** *ali pa nam pišite na* **ponudba@grobek.si**

Ne, ni umrl!
Oči le častne je zaprl,
da se po trudu in boju
oddahne v blaženem spokoju.
(Simon Gregorčič)

ZAHVALA

V 79. letu nas je zapustil

Drago Hafner
z Godešiča 38

Iskreno se zahvaljujemo sorodnikom, sosedom, prijateljem in znancem, ki so nam izrazili sožalje, darovali cvetje, sveče ali v dober namen, ter vsem, ki so ga spremili na njegovi zadnji poti. Zahvaljujemo se za tople besede slovesa in gasilskemu društvu Godešič za spremstvo na njegovi zadnji poti. Zahvala g. župniku Župnije Reteče za lepo opravljen pogrebni obred, pevcem in trobentaču.

Vsi, ki smo ga imeli radi
Godešič, april 2011

Ko pošle so ti moči,
zaprl trudne si oči
in čeprav spokojno spiš,
z nami še naprej živiš.

ZAHVALA

Po krajši bolezni nas je v 82. letu zapustil dragi mož, brat in stric

Andrej Kavčič
z Gorenje Dobrave 30

Iskreno se zahvaljujemo sorodnikom, sosedom, prijateljem in znancem za izrečena sožalja, cvetje in sveče. Zahvaljujemo se tudi gospodu Rojcu za poslovilni govor, gospodu župniku, pogrebni službi, trobentaču in pevcem. Vsem še enkrat hvala.

Žalujoči vsi njegovi
Gorenja Dobrava, april 2011

Sporočamo žalostno vest, da je umrl

Vincenc Rihtaršič
upokojenec Pošte Slovenije, d. o. o., PE Kranj

Na njegovo zadnjo pot ga bomo pospremili danes, v petek, 15. aprila 2011, ob 16. uri na pokopališču v Železnikih. Do pogreba bo ležal v domači hiši, Martinj Vrh 1, Železniki.

Delavci Pošte Slovenije, d. o. o., PE Kranj

ZAHVALA

V 77. letu nas je zapustila draga mama, stara mama, prababica, svakinja in teta

Majda Kovač

Iskreno se zahvaljujemo vsem za izrečena sožalja, podarjeno cvetje, sveče in darovane sv. maše, ter vsem, ki ste jo pospremili na njeni zadnji poti. Zahvaljujemo se dr. Tadeji Demšar za dolgoletno zdravljenje. Posebna zahvala g. župniku dr. Alojzu Snoju in patru Primožu Kovaču za lepo opravljen pogrebni obred, pogrebni službi Akris, ter pevcem za občuteno zapete žalostinke.
Vsem še enkrat iskrena hvala.

Žalujoči vsi njeni
Škofja Loka, Zgornja Besnica, april 2011

Blagor mu, kogar izvoliš in sprejmeš:
prebiva v tvojih dvorih.
Nasičujemo se z dobrotami tvoje hiše,
s svetostjo tvojega templja.
(Ps 65,5)

ZAHVALA

V petek, 8. aprila 2011, smo se na mestnem pokopališču v Škofji Loki poslovili od našega dragega ata

Lovra Pečnika
iz Bodovelj

Hvala vsem, ki ste ga imeli radi in ga boste ohranili v lepem spominu. Zahvaljujemo se vam, da ste bili z nami ob njegovem slovesu.

Družina Pečnik

V SPOMIN

na znanega slovenskega fotografa in prijatelja

Igorja Pustovrha

Prijatelji iz Rotary kluba Kranj

Odšla si tja,
kjer ni trpljenja in bolečine.
Čeprav boli, ker te ni,
hvala ti za lepe dni.

ZAHVALA

V 88. letu se je od nas poslovila naša draga mama

Bernarda Cej

Iskrena hvala vsem sorodnikom, sosedom Kidričeve 7 in 9, prijateljem in znancem za izrečena ustna in pisna sožalja, za darovano cvetje in sveče. Posebno zahvalo izrekamo Domu upokojencev Kranj za skrb in nego, zdravniškemu osebju Bolnišnice Golnik, ZB in RK Zlato polje, pogrebni službi Komunala Kranj, pevcem za ganljivo zapete pesmi, zastavonošam in ge. Erazmi za slovo ob grobu. Hvala vsem, ki ste kakorkoli počastili njen spomin in za spremstvo na njeni zadnji poti.

Vsi njeni

Vsi, ki radi jih imamo,
nikdar ne umro,
le v nas se preselijo
in naprej, naprej živijo,
so in tu ostanejo.

ZAHVALA

Prekmalu je odšla naša ljubljena

Jana Naglič
roj. 1968 s Sp. Brnika

Zahvaljujemo se vsem, ki ste Jani in nam stali ob strani tudi v času njene bolezni in smrti. Županiku, sosedom, sorodnikom, prijateljicam in prijateljem, sošolkam in sošolcem, bivšim sodelavkam in sodelavcem, govornicam, pevcem, iskrena hvala za vse molitve in čutno poslovilno slovesnost. Iskrena hvala vsem, za izrečeno sožalje, osebno in po pošti, za cvetje, sveče ter denar za v dobrodelne namene. Hvala za sočutje, vaše misli in molitve.

Vsi njeni

Le spomini so ostali nam,
ko ti odšel si daleč stran.

V SPOMIN

V četrtek, 14. aprila 2011, je minilo žalostno leto, odkar nas je nenadoma zapustil naš dragi

Rudolf Kuhar
s Suhe pri Predosljah

Vsem, ki obiskujete njegov prerani grob, prižigate sveče in ga imate v lepem spominu, iskrena hvala.

Vsi njegovi

ANKETA

Nenavadno aprilsko vreme

TJAŠA KRŽIŠNIK

Letošnje spomladansko vreme je res nenavadno. Temperature so se že dvignile krepko nad dvajset stopinj Celzija, pred dnevi se je spet ohladilo, močno pihalo ... In kaj o takšnem vremenu menijo naši anketiranci?

Foto: Tina Dokl

Žan Rebernik, Šenčur:

"Zares lepe aprilske dneve sem preživljal zunaj, s prijatelji. Po vročini vedno prija tudi malce dežja, da se ozračje nekoliko ohladi. Mislim, da vremenske razlike niso slabe za zdravje."

Eva Hafner, Jesenice:

"V toplih, skoraj poletnih dneh sem bila nekoliko več zunaj kot ponavadi, zdaj se je ohladilo. Velike vremenske razlike so za april normalne. Meni je sicer čisto vseeno, ali je dež ali sonce."

Genica Gruner, Kamna Gorica:

"Lepe dneve preživljam v naravi. Letos so visoke temperature malce prehitevale, zato se včasih počutimo nekoliko depresivno. Po ohladitvi je zdaj bolj sveže in se človek hitro počuti bolje."

Jakob Koren, Drežnica:

"V lepih spomladanskih dneh sem največ časa namenil veslanju. Za prijatelje pa ob tem ni bilo časa. Menim, da bi bilo celo bolje, če bi bilo več deževnih dni."

Tone Beguš, Bled:

"Prosti čas preživljam v naravi, veliko je tudi dela okoli hiše. Čas je že za košnjo, potrebno je obrezati drevje. Zdi se mi, da so visoke temperature glede na pretekla leta kar prezgodnje."

Butare izdeluje že šestdeset let

Cvetna nedelja, s katero se začenjata veliki teden in priprava na veliko noč, prinaša blagoslov butaric, po katerih je daleč naokoli znana tudi Milka Jereb iz Grada pri Cerkljah.

JASNA PALADIN

Grad - V nedeljo, 17. aprila, katoliški verniki obhajajo šesto postno nedeljo, ki ji rečemo tudi cvetna ali oljčna nedelja, predstavlja pa prvi dan velikega tedna in začetek priprave vernikov na veliko noč, največji krščanski praznik.

Obredi cvetne nedelje predstavljajo Jezusov slovesni vhod v Jeruzalem, dediščino velikonočnih praznikov pa najbolj zaznamujejo prav cvetnonedeljske butarice ali begance, kakor jim še rečemo na Gorenjskem. Takšne z barvanimi oblanci že več kot šestdeset let izdeluje tudi 83-letna Milka Jereb iz Grada. "Spominjam se, ko je mama domov s kranjske tržnice prinesla tako butarico in s sestro Marico sva se navdušili za to, da sva jih tudi sami začeli izdelovati. Doma so naju spodbujali, saj je bil to tudi pomemben zaslužek za družino. Pripravo in delo smo začeli že kmalu po novem letu, ko je cela družina nabirala leskove palice in zelenje, za barvane oblance pa je poskrbel moj brat, ki je bil mizar. A včasih izdelovanje in blagoslov butaric ni bilo dovoljeno, saj oblast cerkvenih stvari ni podpirala, zato smo jih velikokrat izdelovali s strahom," se spominja

Milka Jereb velikonočne butarice izdeluje že vse od rane mladosti.

Milka Jereb, ki je po svojih butaricah še danes znana daleč naokoli. Pravi, da je včasih vsak otrok imel svojo butarico, zato je bilo tudi povpraševanja toliko, da so ljudje pred domačo hišo stali kar v vrsti. Izdelovala jih je po cele dneve, tudi ponoči, prodajala pa vse od Kamnika do Kranja, večinoma na kamniški tržnici.

Kot pravi, danes znanje izdelovanja butaric počasi že tone v pozabo, saj jih je mogoče kupiti v vsaki večji trgovini, a sama jih zadnja leta še vedno izdela približno sto. Tudi letos je tako zadnji mesec posvetila prav njim. Za vsako porabi približno pol ure, s spretnimi prsti pa na snop leskovih vej najprej pritrdi zelenje (srebrno cipreso ali brin), nato pa z močnim sukancem še navlažene oblance različnih barv. "Sploh si ne predstavljam več pomladi, da ne bi izdelovala butaric in tudi ljudje me po njih vsako leto znova sprašujejo, tako da jih bom delala tudi v prihodnje," še doda in ponosno pove, da svoje znanje rada prenaša tudi na najmlajše.

KRANJSKA GORA

Zakaj nesnaga pod smučiščem

"V soboto, 9. aprila, ko je bil prekrasen dan, sem se odločil za kolesarjenje po kolesarski poti v Kranjski Gori in se zgrozil, ko sem na vznožju smučišča, ob sami sprehajalni oziroma kolesarski poti zagledal smetišče, ki je lahko v sramoto sami Občini Kranjska Gora in Sloveniji. Ne vem, ali se nihče ne zaveda, da obiskovalci ne gledajo samo gora, ampak še kaj drugega. No, ko vidijo to smetišče, se zagotovo vsi zgražajo. Škoda, pa tako lepa je Kranjska Gora!" Sporočilo s takšnole vsebino nam je poslal bralec Egon iz Škofje Loke in zraven prilepil še fotografijo. Zakaj je na vznožju smučišča nesnaga, smo vprašali **Klavdijo Gomboc** iz RTC Žičnice Kranjska Gora. Pojasnila je: "V tem tednu smo pričeli čistiti okolico, najprej so na vrsti smučišča oziroma smučarski tereni, kjer je treba pobrati vse smeti in pograbiti vse terene. Zelo se trudimo in urejamo tudi ta del okolice okrog naših delavnic. Dela bodo potekala vse tja do velikonočnih praznikov, tako da prosimo vse za malo razumevanja in strpnosti." **U. P.**

CERKLJE

Jutri čistilna akcija v Cerkljah

Občina Cerklje organizira jutri, 16. aprila, enodnevno čistilno akcijo Cerklje 2011, ki bo potekala v okviru svetovnega dneva Zemlje, z njo pa želijo s skupnimi močmi odstraniti čim več v naravi odloženih odpadkov. Akcija bo potekala na celotnem območju občine med 8. in 13. uro, občani pa se ji lahko pridružijo na enem od dvanajstih zbirnih mest. **J. P.**

vremenska napoved

Napoved za Gorenjsko

Danes bo pretežno oblačno, sredi dneva in popoldne bodo krajevne plohe. V soboto bo več sončnega vremena, vendar bodo popoldne še krajevne plohe. V nedeljo bo prevladovalo sončno vreme. Pihal bo veter z vzhodne smeri.

Agencija RS za okolje, Urad za meteorologijo
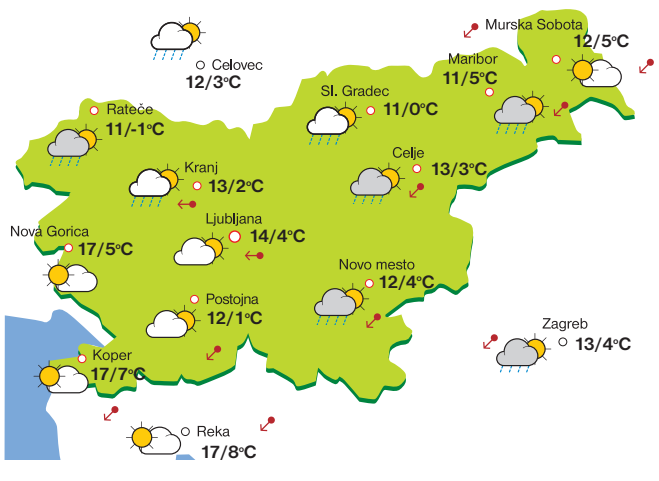
PETEK	SOBOTA	NEDELJA
1/13°C	2/14°C	3/16°C