63 let | Gorenjski časnik od leta 1947
Prvi predhodnik tednik Gorenjec leta 1900

Gorenjski Glas

PETEK, 8. januarja 2010

Leto LXIII, št. 2, cena **1,35 EUR**, 19 HRK | Odgovorna urednica: Marija Volčjak | Časopis izhaja ob torkih in ob petkih | info@g-glas.si | www.gorenjskiglas.si

Se bo Karl Erjavec poslovil od vlade?

Ta teden je predsednik vlade Borut Pahor napovedal, da bo državnemu zboru predlagal razrešitev ministra za okolje in prostor Karla Erjavca.

Danica Zavrl Žlebir

Ljubljana - Potem ko se je decembra v javnosti pojavila novica o obtožnem predlogu zoper ministra Karla Erjavca zaradi ravnanja pri nakupu oklepnikov Patria, sta se v tem tednu obtožbam pridružili še dve. Druga se je nanašala na odprodajo 49-odstotnega državnega deleža v podjetju Energetika Projekt, ki ga je minister Erjavec prodal brez soglasja vlade, za sporno prodajo pa okrivil pravno službo svojega ministrstva in notarko Eriko Braniselj, ki je sestavila notarski zapis. Tretja pa je ugotovitev računskega sodišča, ki je ministrstvo pozvalo, naj pripravi popravljalne ukrepe glede ravnanja z odpadki, česar pa ministrstvo ni storilo. Slednja je izbila sodu dno in predsednik vlade Borut Pahor je sklenil na pobudo računskega sodišča državnemu zboru predlagati razrešitev Karla Erjavca. "To naj bi državnemu zboru predlagal v 15 dneh, v tem času pa bo dovolj prostora za razpravo, ali je argumentacija računskega sodišča zadosten razlog za ministrovo razrešitev," je dejal predsednik vlade **Borut Pahor**, ki meni, da ob opozorilu računskega sodišča druge izbire tudi ni imel. Na ustavno sodišče pa se obrača po presojo zakona o računskem sodišču, enako je storil tudi minister Erjavec. Slednji je bil presenečen nad odločitvijo računskega sodišča, ki ministru nalaga odgovornost za zadevo, ki se nanaša na ločevanje odpadkov, poleg tega pa se revizija nanaša na obdobje, ko je ministrstvo vodil še Janez Podobnik. Erjavčevo ministrstvo pa napak ni moglo odpraviti v treh mesecih, odkar je dobilo odzivno poročilo računskega sodišča, je prepričan **Karl Erjavec.**

2. stran

Foto: T. K.

Predsednik vlade Borut Pahor državnemu zboru predlaga razrešitev ministra Karla Erjavca.

Kranjski stolpi bodo zaživeli

Tudi z evropskim denarjem bo Mestna občina Kranj lahko uresničila projekt obnove treh stolpov.

Vilma Stanovnik

Kranj - V začetku tega tedna so se odgovorni na Mestni občini Kranj razveselili dopisa Ministrstva za kulturo, v katerem so jim sporočili, da so uspeli na razpisu Mreženje kulturnih potencialov. Vrednost projekta, ki so ga poimenovali 3 stolpi, je nekaj manj kot dva milijona evrov, odobrenih sredstev pa je natanko 1.943.500,28 evra. Od tega je 85 odstotkov namenskih sredstev EU za kohezijsko politiko, preostalih 15 odstotkov pa je slovenske udeležbe.

"Projekt je za Mestno občino Kranj zelo pomemben, je tako rekoč pika na i pri ustvarjanju kulturne četrti in zaključuje podobo starega mestnega jedra. Brez dodeljenih sredstev sofinanciranja EU in države bi ga precej kasneje in težje izpeljali. Ponosni smo, da smo bili na razpisu uspešni in da lahko sledimo razvojni strategiji," pravi župan Kranja **Damijan Perne.**

Stolpi bodo po obnovi smiselno zaključili strateška projekta, ki so ju na kranjski občini poimenovali kulturno prireditvena in otroška četrt na Pungartu. / Foto: Gorazd Kavčič

Prenova in opremljanje treh stolpov namreč ne pomeni zgolj sanacije kranjskega utrdbenega sistema na jugozahodni strani mestnega jedra, prav tako pomembno je, da bodo stolpi zaživeli. Tako bo stolp Škrlovc namenjen predvsem intermedijski umetnosti, stolp na Pungartu bo namenjen kulturni vzgoji otrok in mladine, tako imenovani Četrti stolp pa bo razgledno prizoriščni stolp za tako imenovane "site specific" kulturno umetniške dogodke.

V Iskraemecu preveč delavcev

Lani so poslovali brez izgub, sto zaposlenih pa so z novim letom poslali na čakanje.

Štefan Žargi

Kranj - Čeprav je bila lanska prodaja s 73 milijoni evrov za desetino manjša, bodo po prvih podatkih v Iskraemecu lansko poslovno leto zaključili brez izgub, ob tem pa izpolnili svoje obveznosti iz prisilne poravnave do bank, dobaviteljev in še investirali. Recesija je Iskraemeco prizadela v drugi polovici lanskega leta. Zato je bilo potrebno notranje ukrepanje, zlasti na področju stroškov, predvsem pa veliko dela in vlaganj v nove stranke. Od skupno 1130 zaposlenih so z oktobrom za osemsto delavcev skrajšali delovni tednik na 32 ur, z januarjem pa so sto zaposlenih poslali na čakanje. Kaj bo po 1. aprilu, nam niso znali odgovoriti, tudi ne, ali bodo odpuščali, nedvomno pa ugotavljajo, da je zaposlenih preveč. Podrobneje na 17. strani.

vsebina

2 **AKTUALNO**

Pogoji za upokojitev so vsako leto nekoliko drugačni

Medtem ko vlada že pripravlja novo pokojninsko reformo, se še vedno niso končala vsa prehodna obdobja reforme iz leta 2000. To je tudi razlog, da so pogoji za upokojitev vsako leto nekoliko drugačni. 3

KRONIKA

Stari vrh: druga smrtna nezgoda v letu dni

V slabem letu dni se je na smučišču Stari vrh zgodila že druga smrtna nezgoda. 11. januarja lani je pod teptalcem za sneg tragično preminula šestletna deklica, v nedeljo pa se je pri padcu tako hudo poškodoval smučar, da je dan kasneje umrl. 8

GG+

Planica v pričakovanju nove (po)dobe

Dokončna podoba novega Nordijskega centra Planica bo (na papirjih) znana do konca februarja, do konca leta naj bi uredili že vseh sedem skakalnic, celotni center pa do leta 2013. "Živel" naj bi vse leto in ne le ob velikih skakalnih tekmah. 10

ZADNJA

Največ novorojenčkov v zadnjih letih

Na porodnem oddelku jeseniške bolnišnice so po letu 1990 pa vse do leta 2007 imeli manj kot šeststo porodov na leto, lani jih je bilo 662. V kranjski porodnišnici so lani našteli 1512 porodov, kar je tudi največ v zadnjih petih letih. 24

VREME

Oblačno bo s sneženjem. Največ padavin bo danes, v petek, najmanj pa v nedeljo.

-1/1 °C

jutri: oblačno s sneženjem

9 770352 666025

Kranj

Žrtve lahko uveljavljajo pravico do rente

Januarja lahko prisilni mobiliziranci v nemško vojsko začnejo uveljavljati pravico do mesečne rente, ki jim jo priznava lani sprejeta novela zakona o žrtvah vojnega nasilja. Posamezniki s priznanim statusom so upravičeni do rente v višini 2,03 evra za vsak mesec nasilja oziroma mobilizacije. Upravičenci do rente se morajo oglasiti na upravni enoti, zahtevek pa uveljavljajo s kartico o statusu žrtve vojnega nasilja, priložiti morajo številko transakcijskega računa in davčno številko. V Zvezi društev mobiliziranih Slovencev v nemško vojsko, ocenjujejo, da naj bi bilo takih upravičencev okoli 3500. Na Gorenjskem, kjer si za uveljavitev pravic prisilno mobiliziranih prizadeva Združenje mobiliziranih Gorenjcev v nemško vojsko 1943-1945, pa naj bi jih bilo še živečih okoli 1600. Pomoč pri izpolnjevanju zahtevkov lahko mobiliziranci dobijo v pisarnah društva, Gorenjci v Kranju, na sedežu združenja na Ulici Juleta Gabrovška 6. Uradne ure imajo vsako sredo, pokličete pa jih lahko tudi na telefonsko številko 04/235-39-09. **D. Ž.**

Ljubljana

Dogovarjajo se o novi kolektivni pogodbi

Predstavniki delodajalcev in sindikatov so se sestali na prvih pogovorih o dokumentu, ki bi nasledil sedanjo kolektivno pogodbo o načinu usklajevanja plač za delavce, ki niso vključeni v kakšno drugo kolektivno pogodbo. Naslednji sestanek bo 19. januarja, ko bodo delodajalci in sindikati prišli z vsebinskimi predlogi. Veljavnost sedanje kolektivne pogodbe o načinu usklajevanja plač, povračilu stroškov v zvezi z delom in drugih osebnih prejemkih za leti 2008 in 2009 se je iztekla z novim letom, uporabljala pa se bo do konca leta oziroma dokler ne bo novega dogovora. **D. Ž.**

KOTIČEK ZA NAROČNIKE

Zvesti Gorenjskemu glasu

Ivan Bukovnik iz Begunj Gorenjski glas bere že dolgo časa. Najprej je imela naročenega njegova mama. Pravi, da bi ga pogrešal, če ga ne bi imel. Ker z ženo Marjeto nimata avta, ga je zjezilo, ker bo plačal letno naročnino, do Kranja bi kar težko prišel. Zato sem mu želeno knjigo prinesla kar spotoma, ko sem ga obiskala. Oba sta v pokoju, Ivan je bil zaposlen v Elanu, kjer je popravljal smučke. Rad je hodil v službo, saj so bili dober kolektiv. Zdaj, ko ima več časa, se skoraj vsak dan dvakrat sprehodi do vasi, za kar potrebuje dvajset minut v eno smer. Že dolgo časa se po malem rad ukvarja z ročnimi spretnostmi: izdeluje makete hiš, jaslice, znamenja, ptičje hiške, venčke ... Največ naredi iz lesa. "Ima potrpljenje in smisel," ga pohvali žena. V knjižnici je že večkrat iskal knjige z vzorci in idejami, kaj vse se da izdelovati, pa nobene ni našel. Zato sprašuje bralce Gorenjskega glasa, če imajo kakšen namig, katero knjigo naj poišče, da bo dobil te informacije. V hiši živita sama - sicer imata hčer, sina in enega vnuka. Za novo leto si želita najbolj zdravja. Saj če si zdrav, potem vse "štima", zaključi Ivan. **D. K.**

Ivan ob skrbno izdelani maketi hotela, ki je opremljena celo z lučkami.

Občinsko strategijo v žep

Lojz Potočnik iz Kranja je namesto Damijana Perneta poslanec stranke Zares v državnem zboru.

Danica Zavrl Žlebir

Kranj - Lojz Potočnik ima že precej politične kilometrine, od stranke Demokratov, prek LDS do stranke Zares, za katero je leta 2008 tudi kandidiral na parlamentarnih volitvah. Četrti mandat je svetnik v kranjskem mestnem svetu.

Kdaj bo vaše prvo zasedanje?

"Nadaljevanje decembrske seje se začne 11. januarja."

Boste na tej seji že odločali o razrešitvi ministra Erjavca?

"Nimam še dnevnega reda, da bi to vedel. Mislim pa, da zakon narekuje, da državni zbor o tem odloča v 15 dneh od takrat, ko je predsednik vlade predlog vložil v postopek."

Lojz Potočnik / Foto: Gorazd Kavčič

Pa že razmišljate, kako boste glasovali o tem primeru? Po svoji ali po volji stranke?

"Zakon o poslancih govori, da je poslanec samostojen in tu reči kaj drugega, je odveč. Politična korektnost in zakonitost k temu zavezujeta. Sicer pa menim, da je v zvezi z ministrom Erjavcem treba slišati vse argumente. Resna razprava se je pravzaprav šele začela. Položaj ministra je zelo resen. Kar on relativno lahkotno govori, da gre za vprašanje kant za smeti, pa osebno ocenjujem (in tudi v mestnem svetu v Kranju tako menimo), da je vprašanje komunalnih odpadkov, preskrbe z vodo, z vodnimi odplakami izjemno pomembno vprašanje, ki se navsezadnje čuti tudi v denarnici vsakega posameznika. Odgovornost na tem področju je velika in tega ne gre kot manj pomembno odpraviti z zamahom roke. Tudi v Evropski uniji za urejanje tega področja namenjajo veliko pozornost, evropsko zakonodajo s tega področja pa morajo države v največji meri implementirati. Če so na drugih področjih države v večji meri prepuščene samim sebi, pa na področju okolja evropske direktive zelo dosledno zavezujejo države, da se držijo evropske zakonodaje. V tem smislu tudi razumem ukrepanje računskega sodišča, ki je ugotovilo pomanjkljivosti in veliko zaostajanje v postopkih."

Kako boste v državnem zboru usklajevali splošni in lokalni interes?

"Nesporno je splošni interes pri poslancih ključen. Ni mogoče urejati posamičnih zadev, ne da bi uveljavili splošni interes. Kar zadeva Kranj, pa bom ravnal tako, kot sem zapisal pred volitvami. Skušal bom biti trd, nepopustljiv pogajalec pri pravicah in koristih, ki gredo tretjemu največjemu mestu v državi, pa tudi Gorenjski, ki je padla v nekakšen razvojni krč, saj se je po BDP na prebivalca spustila s 4. na 6. mesto med statističnimi regijami v državi. Dejal sem tudi, da si bom dal v žep Strategijo trajnostnega razvoja Mestne občine Kranj do leta 2023. Vsi, ki prihajamo iz Kranja (trije poslanci), bi jo morali imeti pred očmi, saj gre za resen dokument o prihodnosti občine in njenih prebivalcev, brez katerega ne bo šlo. Država nima posebnega zakona o glavnem mestu, zato se moramo pri nekaterih stvareh postaviti zase."

In tako pridemo do vprašanja pokrajin. Menite, da vas bo to doletelo v tem mandatu?

"Ne vem. Gre tudi za vprašanje, v katerem odboru bom. Damijan Perne je bil v treh odborih (za lokalno samoupravo in regionalni razvoj, za okolje in prostor in za promet). Če bom te odbore podedoval, se bom s problematiko regionalizacije Slovenije tudi srečal. Ne morem pa vam še odgovoriti, ali se bom odločal za tri ali trinajst pokrajin."

Katera so interesna področja, kamor bi se vključili, če bi imeli sami možnost izbirati?

"V vsakem primeru bi bilo to področje okolja in prostora, ki je povsod zanemarjeno, vanj pa je vloženih že veliko sredstev in naporov, sinergija teh dejavnosti pa je relativno majhna. Smo na začetku in bi bilo dobro, če bi bili dlje. Tu tudi Kranj in Gorenjska nimata velike pomoči države. Zato menim, da bi bilo članstvo v tem odboru koristno. Ker se spoznam na javne finance, pa bi rad sodeloval v takem odboru, seveda pa je to odvisno od dogovora v poslanski skupini."

Se bo Karl Erjavec poslovil od vlade?

1. stran

"Prav je, da gre stvar v državni zbor, kjer se bom lahko ubranil očitkov, poslanci pa bodo odločili, kakšna je moja politična odgovornost," je dejal Erjavec, ki bo do odločitve državnega zbora še opravljal svoje ministrske dolžnosti.

Še preden je državni zbor dobil predlog premiera za Erjavčevo razrešitev, so se v strankah večinoma že opredelili do tega vprašanja. Koalicijska partnerja LDS in Zares bosta glasovala za razrešitev, pri čemer bo imelo ključno vlogo celotno delo Karla Erjavca kot ministra in ne le očitki računskega sodišča. V poslanski skupini SD, kjer so napovedali podporo predlogu predsednika vlade, so o tem uradno razpravljali včeraj. V opoziciji so le v SNS napovedali podporo razrešitvi ministra, ki mu slabo delo očitajo že kot obrambnemu ministru. V SLS menijo, da se mora koalicija sama zmeniti med seboj, v SDS pa so očitali dvojna merila tako računskemu sodišču kot tudi predsedniku vlade. Pravijo, da je računsko sodišče vsebinsko enako kršitev kot pri Erjavcu lani odkrilo pri ministrici za kulturo, a ni predlagalo njene zamenjave. Dvojna merila pri predsedniku pa se nanašajo na Gregorja Golobiča, ki je zatajil lastniški delež v podjetju Ultra, pa premier ni predlagal razrešitve niti o tem v državnem zboru ni omogočil razprave.

Za stranko DeSUS, ki jo vodi Karl Erjavec, je slednji sprva še govoril o izstopu stranke iz koalicije, s čimer bi se ta znašla v resni zagati, saj bi ji ostala le še tesna parlamentarna večina. Nazadnje pa je dejal, da DeSUS-a ne bo potegnil iz koalicije. Tudi v stranki zatrjujejo, da ostajajo del koalicije. "Ostajamo v koaliciji, podpiramo pa Karla Erjavca kot predsednika stranke in kot ministra za okolje," je zatrdil tudi gorenjski poslanec stranke DeSUS **Anton Urh.** "Poslanska skupina je glede tega enotna. Glede na zakonodajo je prav, da je predsednik vlade na podlagi ugotovitve računskega sodišča dal predlog državnemu zboru, hkrati pa tudi ustavnemu sodišču pobudo za presojo zakona o računskem sodišču, ki mu nalaga takšno dolžnost. Če bo do glasovanja v državnem zboru prišlo, bomo člani stranke DeSUS glasovali proti razrešitvi Karla Erjavca kot ministra, enako pa pričakujemo, da bodo ravnali tudi v drugih koalicijskih strankah." Ta teden se je sestal tudi izvršni odbor stranke, ki je prav tako sklenil, da svojemu predsedniku in ministru stoji ob strani. Medtem Pahor že išče novo ime za okoljskega ministra. V javnosti jih kroži kar nekaj, Erjavec je predlagal poslanca DeSUS Matjaža Zanoškarja, ki soglaša s kandidaturo. Če bi slednji zasedel ministrski položaj, bi Erjavec (glede na volilni rezultat iz leta 2008) dobil poslansko mesto v državnem zboru.

Pogoji za upokojitev so vsako leto nekoliko drugačni

Ker se pokojninska reforma iz leta 2000 uveljavlja postopno, so pogoji za upokojitev vsako leto nekoliko drugačni.

Cveto Zaplotnik

Ljubljana - Kot navajajo v Zavodu za pokojninsko in invalidsko zavarovanje Slovenije, se pri uveljavljanju pravice do starostne pokojnine spreminjajo le pogoji za ženske. V primerjavi z lani se jim potrebna starost zvišuje za štiri mesece, hkrati pa se jim za tri mesece podaljšuje tudi potrebna pokojninska doba. Za ženske je torej letos pogoj za upokojitev starost 56 let in osem mesecev ter 37 let in tri mesece pokojninske dobe (lani 56 let in štiri mesece ter 37 let) ali starost 61 let in najmanj dvajset let pokojninske dobe ali starost 63 let in najmanj 15 let zavarovalne dobe. Za moške se pogoji ne spreminjajo, pogoj je starost 58 let in štirideset let pokojninske dobe ali 63 let in najmanj dvajset let pokojninske dobe ali 65 let in najmanj 15 let zavarovalne dobe.

Ob tem ko se še niso končala vsa prehodna obdobja pokojninske reforme iz leta 2000, vlada že pripravlja novo reformo - najprej posodobitev sedanjega sistema, nato pa uveljavitev novega. / Foto: Tina Dokl

Polna starost

Pri ženskah je polna starost v prehodnem obdobju izenačena z minimalno starostjo za pridobitev pravice do starostne pokojnine, pri moških je polna starost 63 let. Moškemu, ki bo uveljavljal pravico do starostne pokojnine pred dopolnitvijo polne starosti in nima štirideset let delovne dobe, se bo pokojnina pri upokojitvi v starosti od 58 do 59 let znižala za vsak mesec manjkajoče starosti za 0,3 odstotka, pri upokojitvi med 59. in 60. letom za 0,25 odstotka, pri upokojitvi med 60. in 61. letom za 0,2 odstotka, pri upokojitvi med 61. in 62. letom za 0,15 odstotka in pri upokojitvi med 62. in 63. letom za 0,1 odstotka. Največ je starostno pokojnino, uveljavljeno v letu 2010, možno zmanjšati za 18 odstotkov, zmanjšanje pa je trajno.

Znižanje upokojitvene starosti

Upokojitveno starost je možno znižati zaradi vsaj petletne vzgoje in skrbi za vsakega rojenega ali posvojenega otroka in za delo pred 18. letom starosti. Za enega otroka se letos upokojitvena starost lahko zniža za 5 mesecev in 15 dni, za dva otroka za 13 mesecev in 23 dni, za tri otroke za 24 mesecev in 23 dni ter za vsakega nadaljnjega otroka še za 13 mesecev in 23 dni. Pri tem starostna meja za žensko ne more biti nižja od 53 let, za moškega pa 58 let. O tem, kdo bo uveljavljal takšno znižanje, se starša dogovorita sama. Samo ženskam, ki se nameravajo upokojiti pri starosti 56 let in osem mesecev ter s 37 leti in tremi meseci pokojninske dobe, se upokojitvena starost zniža, če so bile obvezno pokojninsko in invalidsko zavarovane, še preden so dopolnile 18 let starosti. Upokojitvena starost se jim za vsako leto v obveznem zavarovanju pred dopolnjenim 18. letom starosti zniža za devet mesecev (lani za osem), vendar pa se jim ne more znižati pod 53 let.

Pokojnina se odmeri od pokojninske osnove, ta se od leta 2008 izračunava na podlagi plač iz katerihkoli najugodnejših zaporednih 18 let zavarovanja po 1. januarju 1970.

Dodana doba

Tudi letos je za izpolnitev pogojev za pridobitev starostne pokojnine možno poleg delovne in dokupljene dobe upoštevati dodano dobo, ki vključuje čas študija, obveznega vojaškega roka, nadomestne civilne službe in čas, ko je bil zavarovanec prijavljen na zavodu za zaposlovanje kot iskalec zaposlitve ali kot brezposelna oseba. Letos se za vsako leto upošteva devet mesecev (lani osem), ki se štejejo v dodano dobo (npr.: za tri leta študija se šteje 27 mesecev). Dodana doba vpliva le na izpolnitev pogojev za pridobitev pravice do starostne pokojnine, ne pa na njeno višino, prav tako se ne šteje v delovno dobo.

Državna pokojnina

Pravico do državne pokojnine lahko uveljavlja oseba s stalnim prebivališčem v Sloveniji, ki je dopolnila 65 let ali več. Pogoj je, da je med 15. in 65. letom živela najmanj trideset let v Sloveniji, da nima pravice do pokojnine po našem oz. kakem tujem javnem sistemu pokojninskega zavarovanja in da njeni lastni dohodki ne presegajo premoženjskega cenzusa za pridobitev pravice do varstvenega dodatka.

Novi pogoji so že upoštevani v vseh uradnih izračunih zavoda, tako da ni treba vlagati zahtevkov za ponovne izračune.

Vdovska pokojnina

Vdovec in vdova bosta letos pridobila pravico do vdovske pokojnine, če bosta ob smrti svojega partnerja dopolnila 53 let starosti. Če ne bosta toliko stara, dopolnila pa bosta 48 let, bosta pridobila pravico do vdovske pokojnine pri starosti 53 let. V primeru, da vdovec ali vdova ob partnerjevi smrti nimata statusa zavarovanca, pridobita pravico do vdovske pokojnine, če ob smrti partnerja dopolnita 48 let starosti. Če vdova brez statusa zavarovanca navedene starosti ob smrti partnerja ni dopolnila, dopolnila pa je 45 let, bo pridobila pravico do vdovske pokojnine ob dopolnitvi 48 let.

Del vdovske pokojnine

Vdova ali vdovec lahko uživa vdovsko pokojnino ali pa lastno starostno oz. invalidsko pokojnino ter del vdovske pokojnine, odvisno od tega, kaj je zanj(o) ugodneje. Del vdovske pokojnine znaša 15 odstotkov zneska vdovske pokojnine, vendar ne več kot 15 odstotkov povprečne lanske mesečne pokojnine, to je največ do zneska 86,31 evra. Skupno izplačilo lastne in dela vdovske pokojnine je po zakonu omejeno in ne sme presegati starostne pokojnine moškega, odmerjene od najvišje pokojninske osnove za 40 let pokojninske dobe, to je 1.713,63 evra.

Družinska pokojnina

Starši, ki jih je umrli otrok preživljal do svoje smrti, v nekaterih primerih pridobijo pravico do družinske pokojnine. Tako mora mati letos ob smrti otroka, ki jo je preživljal, dopolniti 55 let in 6 mesecev (lani 55 let), oče pa 58 let. Bratje in sestre umrlega zavarovanca, ki jih je preživljal do svoje smrti, pridobijo pravico do družinske pokojnine, če izpolnjujejo pogoje, ki so določeni za otroke, ali pogoje, ki so določeni za starše umrlega.

Vodni park bodo razširili

Za večja poslovna srečanja bodo v Bohinj Park hotelu skupaj z občino obnovili tudi dvorano v kulturnem domu Jožeta Ažmana.

Mateja Rant

Bohinjska Bistrica - V Bohinj Park hotelu se bodo v sodelovanju z občino Bohinj lotili obnove dvorane kulturnega doma Jožeta Ažmana v neposredni bližini hotelskega kompleksa. Za to so se odločili, je pojasnil direktor **Anže Čokl**, zaradi velikega povpraševanja po izvedbi večjih kongresov in poslovnih dogodkov v njihovem hotelu. Od uradnega odprtja sredi poletja so namreč gostili že prek petdeset različnih dogodkov, od protokolarnih srečanj do regionalnih poslovnih konferenc.

V prenovljeni dvorani s 320 sedeži bodo poskrbeli za najsodobnejšo opremo, tako da bo mogoče v njej pripraviti večja poslovna srečanja. V hotelu bodo obiskovalcem omogočili luksuzno namestitev, v vodnem parku pa tudi rekreacijo in zabavo. Ob tem se je Anže Čokl še pohvalil, da je Bohinj Park hotel, ki se v imenu ponaša tudi z nazivom eko, pred kratkim prejel nagrado Slovenske turistične organizacije za zeleni zgled v slovenskem turizmu. "Nagrada se podeljuje turističnim objektom, ki na področju varčevanja energije in zmanjševanja negativnega vpliva na okolje ali sploh varstva okolja uvajajo nove prakse in tehnološke rešitve," je razložil. Smele načrte imajo tudi letos. Pridobili so gradbeno dovoljenje in zagotovili sredstva za razširitev vodnega parka. V energijsko varčnem prizidku bodo zagotovili dodatne ležalne površine, v načrtu imajo tudi nov zunanji bazen. Pri tem naj bi posebno razveselili otroke z novim otroškim igralom.

Kranj

Nov direktor Komunale Kranj do konca januarja

Ker so morali ponoviti razpis za novega direktorja javnega podjetja Komunala Kranj, je trenutno v. d. direktorja še vedno prejšnji direktor **Ivan Hočevar.** Ponovljeni razpis je končan, kot kaže, pa bo tokrat uspešno zaključen. "Nadzorni odbor Komunale Kranj je opravil ožji izbor izmed prijavljenih kandidatov za direktorja javnega podjetja in ga predlagal občinam ustanoviteljicam. V drugi polovici januarja bo predlog obravnaval svet ustanoviteljic in izbral direktorja podjetja," je povedal kranjski župan **Damijan Perne,** ki za zdaj o imenih kandidatov še ne govori. **V. S.**

Gorenjski Glas

ODGOVORNA UREDNICA
Marija Volčjak

NAMESTNIKA ODGOVORNE UREDNICE
Cveto Zaplotnik, Danica Zavrl Žlebir

UREDNIŠTVO
NOVINARJI - UREDNIKI:
Boštjan Bogataj, Alenka Brun, Igor Kavčič, Suzana P. Kovačič, Urša Peternel, Mateja Rant, Stojan Saje, Vilma Stanovnik, Simon Šubic, Cveto Zaplotnik, Danica Zavrl Žlebir, Štefan Žargi;
stalni sodelavci:
Marjana Ahačič, Maja Bertoncelj, Matjaž Gregorič, Ana Hartman, Jože Košnjek, Milena Miklavčič, Miha Naglič, Jasna Paladin, Marjeta Smolnikar, Ana Volčjak

OBLIKOVNA ZASNOVA
Jernej Stritar, IlovarStritar d.o.o.

TEHNIČNI UREDNIK
Grega Flajnik

FOTOGRAFIJA
Tina Dokl, Gorazd Kavčič

LEKTORICA
Marjeta Vozlič

VODJA OGLASNEGA TRŽENJA
Mateja Žvižaj

GORENJSKI GLAS (ISSN 0352-6666) je registrirana blagovna in storitvena znamka pod št. 9771961 pri Uradu RS za intelektualno lastnino. Ustanovitelj in izdajatelj: Gorenjski glas, d.o.o., Kranj / Direktorica: Marija Volčjak / Naslov: Bleiweisova cesta 4, 4000 Kranj / Tel.: 04/201 42 00, fax: 04/201 42 13, e-mail: info@g-glas.si; mali oglasi in osmrtnice: tel.: 04/201 42 47 / Delovni čas: ponedeljek, torek in četrtek od 8. do 17. ure, sreda od 8. do 18. ure, petek od 8. do 14. ure, sobote, nedelje in prazniki zaprto. / Gorenjski glas je poltednik, izhaja ob torkih in petkih, v nakladi 19.000 izvodov / Redne priloge: Moja Gorenjska, Letopis Gorenjska (enkrat letno), TV okno in osemnajst lokalnih prilog / Tisk: Druck Carinthia GmbH & CoKG, St. Veit/Glan (Št. Vid na Glini), Avstrija / Naročnina: tel.: 04/201 42 41 / Cena izvoda: 1,35 EUR, letna naročnina: 140,40 EUR; Redni plačniki imajo 10 % popusta, polletni 20% popusta, letni 25 % popusta; v cene je vračunan DDV po stopnji 8,5 %; naročnina se upošteva od tekoče številke časopisa do pisnega preklica, ki velja od začetka naslednjega obračunskega obdobja / Oglasne storitve: po ceniku; oglasno trženje: tel.: 04/ 201 42 48.

Dijakom odpirajo še nova vrata

Na kranjski gimnaziji so v sredo predstavili novo pridobitev, to je program mednarodne mature.

Mateja Rant

Kranj - "Za mednarodno maturo sem se odločil, ker pouk poteka v manjših skupinah in tako lahko bolj izraziš svojo kreativnost. Menim, da predstavlja dobro odskočno desko za naprej, tudi za študij v tujini," je svojo odločitev za program mednarodne mature pojasnil dijak **Ajdin Huzejrovič.** Z njim se je strinjala tudi dijakinja **Neža Rozman,** ki jo je prav tako prepričalo delo v manjših skupinah, v katerih lahko pokažeš vse svoje sposobnosti.

Ajdin in Neža bosta verjetno dva od 22 dijakov, ki bodo v prihodnjem šolskem letu obiskovali program mednarodne mature na kranjski gimnaziji. Po besedah ravnatelja **Franca Rozmana** so si za ta program prizadevali že dlje časa, saj so tudi starši izrazili željo po tem. Tako so že pred dvema letoma zaprosili ministrstvo za soglasje, lani septembra pa so začeli pripravljati učne načrte. "Komisija za mednarodno maturo je šolo obiskala v novembru, 17. decembra pa smo že dobili obvestilo, da smo pridobili program. Lahko rečem, da se je vse odvilo v rekordnem času," je razložil Franci Rozman. Letošnji drugošolci se bodo tako prihodnje šolsko leto lahko odločili, v katerem oddelku bodo nadaljevali šolanje, saj se bodo imeli možnost vključiti tudi v program mednarodne mature, ki se izvaja v 3. in 4. letniku. "S tem našim dijakom odpiramo kar nekaj vrat," je poudaril Rozman. V program mednarodne mature se bodo lahko vpisali tudi dijaki drugih gimnazij, če bo potrebna omejitev vpisa, pa bodo to poskušali opraviti na podlagi individualnih razgovorov z dijaki.

Po koncu šolanja dijake čaka eksterno ocenjevanje. "Ocene mednarodne mature se potem pretvorijo tudi v točke pri naši maturi, tako da dijak prejme obe spričevali," je razložil Franci Rozman. Dodal je še, da so kot tretja šola v Sloveniji, ki je pridobila ta program, najbrž tudi zadnja. "Tako dolgo smo na soglasje ministrstva čakali tudi zato, ker je ta program kar trikrat dražji od programa splošne gimnazije, predvsem zaradi drugačnega načina dela in manjših oddelkov, plačuje pa se tudi licenca." Tako kot pri nekaterih drugih projektih so tako tudi pri tem našli dva mecena. Cestno podjetje Kranj jim je pomagalo pri opremi prenovljene knjižnice, za kar je namenilo 25 tisoč evrov, podjetje Iskratel pa je za opremo laboratorijev zagotovilo deset tisoč evrov, poleg tega pa jim bodo pomagali še z računalniško opremo.

Franci Rozman / Foto: Gorazd Kavčič

Ljubljana

Kam z odpadnimi zdravili

Uredba o ravnanju z odpadnimi zdravili je začela veljati na začetku novega leta, z njo je Vlada določila pravila ravnanja ter pogoje za zbiranje in odstranjevanje neuporabljenih zdravil. Zdravila sodijo med nevarne odpadke, zato se tista, ki so ostala neporabljena oziroma jim je že potekel rok uporabe, z embalažo vred odvržejo v posebne zbiralnike, ki so jih pooblaščeni veletrgovci namestili v lekarnah ter specializiranih trgovinah z zdravili. Do zdaj so odpadna zdravila sprejemali v zbirnih centrih komunalnih podjetij, kar bo mogoče tudi v prihodnje. **S. K.**

Leto 2009 na Gorenjskem zaključili s 6818 brezposelnimi

Brezposelnost na Gorenjskem se je v letu 2009 povišala za petdeset odstotkov. Z januarjem je vodenje Območne službe Kranj prevzela Dragica Ribnikar.

Boštjan Bogataj

Kranj - Lučka Žižek, dosedanja direktorica Območne službe Kranj, je z novim letom postala ena od pomočnic Marije Poglajen, generalne direktorice Zavoda RS za zaposlovanje v Ljubljani, nasledila pa jo je njena dosedanja pomočnica Dragica Ribnikar. Težko leto 2009 za zaposlene se je zaključilo s 6818 brezposelnimi ali polovico več kot decembra 2008 (4546) oziroma se je povečalo za malenkost več od slovenskega povprečja. Decembra lani je bilo v Sloveniji 96.672 brezposelnih, kar je za 45,9 odstotka več kot v enakem obdobju lani (66.239). Gorenjska stopnja brezposelnosti (oktobra 2009) znaša 7,9 odstotka.

Brezposelnost se je v zadnjem letu najbolj povečala na območju Urada za delo Škofja Loka (za 68,6 odstotka), kjer je bilo konec decembra 1084 brezposelnih, sledi Radovljica z 961 brezposelnimi (povečanje za 68,6 odstotka). Največje število brezposelnih je na območju Kranja, in sicer 3078 (decembra 2008 2111), najmanj pa na območju Tržiča (660, leto prej 430). Še najbolje so jo odnesli na Jesenicah, kjer se je brezposelnost lani povečala s 768 na 1035 oseb oziroma skoraj 35 odstotkov.

V evidenco brezposelnih se je lani skupaj prijavilo kar 10.557 oseb, kar je za 62,6 odstotka več kot leto prej, po dobrih 64 odstotkov več je bilo mladih do 26 let in prav toliko iskalcev prve zaposlitve, za 120 odstotkov pa se je povečalo število prijavljenih zaradi stečaja in trajno presežnih delavcev. Delodajalci so po drugi strani prijavili 12.215 prostih delovnih mest ali za dobro tretjino manj kot leto prej, še vedno pa je največ povpraševanja po prodajalcih, natakarjih, kuharjih, delavcih v gostinstvu in turizmu, voznikih, strojnikih, gradbenikih, informatikih in kovinarskih delavcih ter tudi po delavcih v zdravstvu.

Dragica Ribnikar / Foto: Gorazd Kavčič

"Število prijavljenih prostih delovnih mest delodajalcev ni v skladu s številom brezposelnih, ki še vedno narašča. Situacija na trgu dela je neugodna za vse iskalce zaposlitve, še posebno pa za vse z različnimi zdravstvenimi in drugimi ovirami," pojasnjuje Dragica Ribnikar in dodaja, da bo letos brezposelnost še naraščala, vendar ne več tako intenzivno kot leto prej.

Podražitev, subvencije pa manjše

Položnice za elektriko za gospodinjstva bodo od tega meseca povprečno za 1,5 evra višje zaradi višjega dodatka za razvoj obnovljivih virov energije. Proizvajalci energije pa so jezni, saj dobivajo manj podpore.

Boštjan Bogataj

Kranj - "Povpraševanje po gradnji in sofinanciranju objektov, ki zagotavljajo obnovljive vire energije, je zelo veliko, to še posebej velja za sončne elektrarne," je povišanje prispevka za podporo proizvodnji električne energije iz obnovljivih virov energije pojasnil gospodarski minister Matej Lahovnik. Slovenija bo letos za naložbe v obnovljive vire energije (OVE) namenila sedemdeset milijonov evrov.

Vlada je sicer pred letom uvedla nova prispevka, za zagotavljanje zanesljive preskrbe z električno energije in za zagotavljanje podpore proizvodnje iz obnovljivih virov. Oba prispevka sta nadomestila dotedanji dodatek k omrežnini za pokrivanje odkupa električne energije od kvalificiranih proizvajalcev (tudi OVE). Višina mesečnega prispevka je odvisna od moči, napetostne ravni, kategorije odjema in namena porabe električne energije, kot zapisano zgoraj, pa bo od 1. januarja letos položnica povprečnega odjemalca električne energije višja za 1,5 evra oziroma za 0,66 evra na kilovatno uro obračunske moči.

Tudi s tem povišanjem naj bi država pomagala investitorjem v OVE. V uredništvu pa se je oglasil gorenjski podjetnik (želi ostati neimenovan), ki gradi sončne elektrarne in trdi, da vlada goljufa in zavaja investitorje: "Še nekaj mesecev nazaj sem potencialnim investitorjem priporočal koriščenje nepovratnih sredstev EU po razpisih kmetijskega ministrstva (ukrepa 311 in 312), saj je veljalo pravilo, po katerem so ob pridobitvi subvencij za vsak odstotek vrednosti izgubili pol odstotka podpore, ki jo država namenja (oziroma zagotavlja za največ 15-letno obdobje) za obnovljive vire energije."

Od 1. januarja letos položnica povprečnega odjemalca električne energije višja za 1,5 evra oziroma za 0,66 evra na kilovatno uro obračunske moči.

Neprijetno presenečenje je prišlo ob izdaji novih odločb Agencije za energijo. Podpore so se zaradi prejema nepovratnih sredstev znižale v povprečju za 45 do 50 odstotkov prejetih nepovratnih sredstev namesto prejšnjih 25 odstotkov. "Nepovratna sredstva so tako postala najdražji instrument gradnje ekoloških naprav. Še tako drag komercialni kredit je cenejši. Investitor, ki je pripravljen vlagati v ekološki projekt tudi več kot sto tisoč evrov, nima nikakršne možnosti, da se mu investicija povrne," nadaljuje strokovnjak.

Na konkretnem primeru 50-kilovatne sončne elektrarne, ki letno proizvede približno 51 megavatnih ur električne energije, nam razloži, da s trenutno polno premijo proizvajalec letno prejme 18.700 evrov. V 15 letih pridobi dobrih 280 tisoč evrov, investicija se povrne v desetih letih. Če pa investitor pridobi petdeset odstotkov nepovratnih sredstev (torej devetdeset tisoč od skupno 180 tisoč evrov vredne investicije), se premija zniža za 165 evrov in znaša na letni ravni 10.300 oziroma na 15-letni ravni 154.000 evrov. "V tem primeru se investicija nikoli ne povrne," je razočaran podjetnik, ki s takšnim pristopom države ne pričakuje s strani Lahovnika napovedanega 'buma' gradnje sončnih elektrarn. Dodaja, da gre za denar, ki ga Slovenija plačuje v evropsko blagajno, ker ga ne bomo počrpali, pa bo ostal na voljo drugim državam.

Poklici tonejo v pozabo

V pečarski delavnici Esic Kranj - gradbeno storitvene šole so konec decembra pripravili dan odprtih vrat.

Mateja Rant

Kranj - "Z dijaki smo začeli iz nič, da danes še lahko izvajamo praktični pouk," je ob predstavitvi pečarske delavnice gradbeno storitvene šole poudaril učitelj praktičnega pouka Jože Verbič. Pečarsko delavnico so ob pomoči donatorjev pred dobrima dvema letoma začeli urejati povsem sami, zato so nanjo še toliko bolj ponosni.

Jože Verbič je prepričan, da je pečarstvo veja, ki se vrača. "Kamine znova postavljamo nazaj v naše prostore in spet dobivajo pravi pomen. Dajejo nam prijetno toploto in družino združujejo na enem mestu," poudarja Verbič in dodaja, da kamini znova dobivajo veljavo tudi v sedanjih kriznih časih, ko vse več ljudi s težavo napolni cisterne s kurilnim oljem. "Z gozdovi pa nas je narava v Sloveniji bogato obdarila. Ni treba, da jih izsekamo, lahko pa jih vzdržujemo in za kurjavo uporabimo zgolj stara oziroma iztrošena drevesa," razmišlja Verbič. Ob tem pa se boji, da kmalu ne bo nikogar, ki bi nam lahko postavil kamin, saj pečarski tako kot številni drugi poklici tone v pozabo. "Čeprav se večina tega zaveda, pa prave podpore ni niti s strani pristojnih. Kljub temu se bomo še naprej trudili, da bi dvignili zanimanje za te poklice," vztraja Jože Verbič. V prvi letnik je v letošnjem šolskem letu vpisanih 23 dijakov. "Če mladi začutijo, da se z njimi nekdo trudi in da izpod njihovih rok nastajajo čudovite stvari, potem jih delo 'vleče', učitelja pa zaradi njegovega znanja spoštujejo. Dokaz so naši izdelki," je še dejal Jože Verbič.

V pečarski delavnici gradbeno storitvene šole so pripravili dan odprtih vrat. / Foto: Gorazd Kavčič

Veliko denarja za razvoj

Tržiški občinski svet je sprejel proračun za leto 2010. Za končanje naložb je odobril do 4,9 milijona evrov zadolžitve.

Stojan Saje

Tržič - Občinski svet Občine Tržič je novembra sprejel osnutek odloka o proračunu občine za leto 2010. V predlogu odloka so upoštevali predloge iz prve obravnave, je obvestila svetnike na decembrski seji Marjeta Maček iz urada za finance. Napovedala je 21 milijonih evrov prihodkov in blizu 26,7 milijona evrov odhodkov. Zato predvidevajo do 4,9 milijona evrov zadolževanja. Župan Borut Sajovic je pojasnil, da namenjajo rekordni obseg denarja za razvojne programe, zlasti za končanje projekta obnove vodovodov in gradnje kanalizacije ter centralne čistilne naprave. Ob tem so prisluhnili pobudam za spodbujanje malega gospodarstva in vzdrževanje lokalnih cest.

Predsednik odbora za gospodarstvo **Franci Praprotnik** je izrazil veselje, da so za podporo podjetništvu našli pet tisoč evrov. Odbor je predlagal, naj občina poišče za najem kredita najbolj konkurenčno banko, prihranek pa usmeri v gospodarstvo. **Jože Kuhelj** je dejal, da odbor za prostor moti, ker proračun ne predvideva odkupa zemljišč in gradnje nove dovozne ceste do deponije Kovor. Izvedel je, da zaradi nasprotovanja lastnikov zemljišč tega zdaj še ni mogoče uresničiti. Razprava je načela tudi najem posojil. Temu je najbolj nasprotoval **Pavel Rupar**, ki je opozoril še na zadolževanje Komunale Tržič. **Jure Meglič** je predlagal dve dopolnili; o prerazporeditvah denarja v izrednih primerih naj župan pisno obvesti občinski svet, uprava pa naj v proračunu zagotovi 21 tisoč evrov za izobraževanja v preventivnih socialnih programih. **Franci Praprotnik** je predlagal dodatnih 1500 evrov za Zvezo kulturnih organizacij, **Janez Meglič** pa je zahteval popravilo ceste v Jelendolu. Svetniki so potrdili predlog proračuna z dopolnili, načrt razpolaganja z nepremičninami in predlog zadolževanja.

Žiri

Prvi dan mleko zastonj

Jutri, v soboto, bodo tudi na jugu Gorenjske pridobili mlekomat. Alojz Krek s kmetije pr' Bukovcu v Žirovskem Vrhu bo ob odprtju prvim obiskovalcem (ob 10.30) 150 litrov mleka ponudil kar zastonj. "Razlog za postavitev mlekomata je siceršnja nizka odkupna cena mleka, zaradi katere govedoreja niti preživeti ne bo mogla," nam je tik pred uradnim zagonom povedal Krek. Cena surovega mleka z mlekomata bo znašala en evro, če bo povpraševanje po njem v prihodnjih mesecih zadovoljivo, pa bodo postavili tudi kartični čitalec in ga ponudili z manjšim popustom. Ob odprtju se bo kmetija Bukovc predstavila tudi z drugimi izdelki, predvsem suhim sadjem in žganjem (po obeh izdelkih s kmetije so že dolgo znani daleč naokoli), za prihodnje sobote pa bodo za kupce ob prehodnem naročilu spekli tudi domači kruh. **B. B.**

Jutri, v soboto, bodo Krekovi v Žireh prvim 150 obiskovalcem podarili liter mleka. / Foto: Polona Mlakar Baldasin

V spomin

Jože Markun

Bizjakov ata z Zgornje Bele pri Preddvoru

Ob koncu decembra se je na preddvorskem pokopališču množica ljudi poslovila od Jožeta Markuna, Bizjakovega ata z Zgornje Bele pri Preddvoru. Jože, ki se je kot prvi otrok 29. septembra 1923 rodil Ivani in Jožetu Markunu na Petrovčevi kmetiji v Bašlju in se v Šentvidu izučil za mizarja, je spoštovalo veliko ljudi. Poznali so ga kot uspešnega, naprednega in gostoljubnega gostilničarja pri Bizjaku na Zgornji Beli, kamor se je priženil, ker se je zagledal v brhko domačo hčer Francko Rozman. Poroka je bila na Jožev rojstni dan leta 1951. Pa ni minila tako, kot se za tak dogodek spodobi. Ko je takratni preddvorski župnik Valentin Sitar septembra na angelsko nedeljo nevesto in ženina oklical, so Jože po "priporočilu" takratnih preddvorskih veljakov poklicali na trimesečne orožne vaje v Sarajevo. Ženin se ni dal. Vojaške vaje so mu sicer odredili v Kranju, vendar so mu zapovedali, da se mora poročiti v novi vojaški obleki, ki so mu jo prinesli na dom. "Raje si zabijem žebelj v koleno, kot da se poročim v vojaški obleki," je bil odločen Jože. Pregovoril je vojaška uradnika ter ju celo povabil na ohcet. Leto po poroki se je mladima zakoncema rodil sin Jožko, vendar je umrl. Potem se je rodila hčerka Alenka, nato pa še Veronika.

Jože je živel za Bizjakovo gostilno, katere zgodovina se je začela 30. septembra 1804. Z ženo Francko sta jo obnavljala in jo zaradi izvrstne hrane in pijače dvignila med najbolj znane slovenske gostilne. To je šlo takratni oblasti v nos. Francko in Jože so zasliševali, jima očitali nezakonito pridobljeno premoženje in zahtevali plačilo visokega davka. Ker ga nista mogla plačati, sta gostilno zaprla, oblast pa je že načrtovala zaplembo premoženja. Vendar je tudi v tem primeru obveljal pregovor, da je v vsaki slabi stvari tudi nekaj dobrega. Nekega dne se je pred zaprtimi vrati gostilne znašel takratni minister za notranje zadeve Ivan Maček - Matija. Ker je nadziral gradnjo na Brdu, je bil pogosto na malici pri Bizjaku. Jože mu je povedal, da gostilne ne bo več in da se bo ukvarjal s kmetijstvom. Maček je besen odšel. Naslednji dan mu je miličnik, ki ga je pred tem zasliševal zaradi izvora premoženja, prinesel dovoljenje za ponovno odprtje gostilne, v katero so kasneje prihajali vsi najvidnejši predstavniki Slovenije in bivše Jugoslavije.

Jože je svoje bogato življenje leta 2003 opisal v knjigi Spomini na prehojeno življenjsko pot. Rad je pomagal ljudem, tudi tistim, ki so mu v življenju storili kaj hudega in krivičnega. Januarja 1943 so ga vpoklicali v nemško vojsko. Preživel je strahote Normandije, bil ranjen, in se usposobil za bolničarja. Še danes živijo ljudje, ki jih je Jože zaradi svojega bolničarskega znanja rešil hudih bolečin. Leta 1957 je iz Belce v Bašlju potegnil utapljajočo se Krčevo hčerko in ji z umetnim dihanjem vrnil življenje ... Kakšno naključje. Zvečer istega dne se mu je v Ljubljani rodila druga hčerka Veronika, ki sedaj z možem Rudijem in družino skrbi za Bizjakovo domačijo.

Bizjakov Jože je bil navdušen lovec. Užival je na Storžiču in na planjavah Tolstega vrha, na Polanah in v drugih delih lovišča Lovske družine Storžič. Zato ni nič čudnega, da je domače prosil, naj mu na zadnji poti zapojejo pesem o Storžiču.

Te besede so tudi izraz mojega spoštovanja do pokojnega Bizjakovega ata, s katerim sem se kot domačin pogosto srečeval in poslušal zgodbe njegovega bogatega življenja in o njih tudi pisal. Počivaj v miru!

Jože Košnjek

VIREL

Zaposlimo izkušeno

PRODAJALKO/CA

za delo v elektro trgovini na Bledu.

Od vas pričakujemo končano IV. stopnjo izobrazbe trgovske ali po možnosti elektro smeri, navdušenost nad prodajo, pripravljenost naučiti se kaj novega,
zaželeno poznavanje elektro materiala, izkušnje pri prodaji.
Nudimo zaposlitev za določen čas z možnostjo podaljšanja za nedoločen čas s poskusno dobo 2 meseca.
Pisne prijave s kratkim življenjepisom zbiramo do 31. januarja 2010 na naslov: VIREL, d. o. o.
VALVASORJEVA 2
4260 BLED

Sprejeli proračun

Jasna Paladin

Kamnik - Občinski svetniki so na svoji decembrski seji sprejeli proračun za leto 2010, ki zaključuje že četrti mandat župana Toneta Smolnikarja. Ta ga je označil za dobrega in drznega, visok pa je skoraj toliko kot lanski.

Skoraj polovica vseh občinskih sredstev ali kar 11,5 milijona evrov je letos namenjenih področju družbenih dejavnosti. Aprila bo občina odprla nov vrtec v Šmarci, v najeti zasebni hiši, kjer bodo uredili šest oddelkov za več kot sto otrok prve starostne skupine. Stavbo je občina najela za dvajset let, v proračunu pa je za to namenjenih osemdeset tisoč evrov. Konec poletja naj bi še en vrtec začeli graditi na Perovem, saj so po besedah vodje oddelka za družbene dejavnosti Lili Juhart Mastikosa že našli zasebnika, ki bo zgradil do desetoddelčen koncesijski vrtec za 220 otrok. V tem letu se bosta začeli tudi gradnja in rekonstrukcija obeh mestnih šol, ki se bosta financirali iz posebnega proračunskega sklada, ki ga je oblikovala občina. Vanj bodo letos dodali še milijon in pol evrov. Med nekaterimi večjimi projekti s področja družbenih dejavnosti je treba omeniti tudi sanacijo POŠ Mekinje, ureditev športnih površin v Šmartnem in športno igrišče v Mekinjah, obnovo kulturnih domov v Špitaliču, Motniku, Šmartnem in na Lazah, projekt Majolika bod' pozdravljena in odprtje knjižnice v Šmarci.

Na področju komunalne infrastrukture je največ sredstev (2,7 milijona) namenjenih dograditvi lokalne povezovalne ceste B31, rekonstrukciji ceste skozi Podgorje, kanalizaciji v Godiču, urejanju kolesarskih in pešpoti ter gradnji pločnikov v Stranjah, Kregarjevem in Špitaliču.

Todraž

Kovint prenehal poslovati

Pred leti je na območju nekdanjega Rudnika urana Žirovski Vrh začela rasti gospodarska cona. V njej sta poleg številnih drugih podjetij svoje mesto našla tudi občinska Bioenergetika (ta bo prek javno-zasebnega partnerstva zgradila novo kotlovnico na lesno biomaso) in Kovint, podjetje za obdelavo kovin. Proizvodnja ulitkov za škofjeloški LTH ulitki (nekdaj Unitech) je bila sprva organizirana v sklopu Bioenergetike, po sklepu občinskega sveta pa je bilo januarja 2009 ustanovljeno podjetje Kovint. Občinski svetniki pa so na zadnji lanski seji potrdili predlog župana Milana Čadeža o prenehanju podjetja po skrajšanem postopku. Iz notarskega zapisnika je razvidno, da je podjetje poravnalo vse obveznosti in ima urejena razmerja z delavci. **B. B.**

Jesenice

V Španovem vrhu čakajo na sneg

Na edinem jeseniškem smučišču Španov vrh letos še niso pognali smučarskih naprav, saj še ni zapadlo dovolj snega. Kot je povedal direktor Zavoda za šport Jesenice **Zoran Kramar,** ga potrebujejo vsaj šestdeset centimetrov, da bodo lahko uredili smučarske proge. "Trenutno imamo deset centimetrov snega, na srednji postaji petnajst, a to je še premalo, zato upamo na obilnejše snežne padavine ta konec tedna," je povedal Kramar. Lani so na smučišču obratovali kar 71 dni, kar je bila ena boljših smučarskih sezon doslej, sploh upoštevajoč dejstvo, da so v celoti odvisni od naravnega snega. **U. P.**

Radio Triglav®
Radio Triglav Jesenice, d.o.o., Trg Toneta Čufarja 4, Jesenice
Gorenjska 96 MHz
RADIO ZA RADOVEDNE

Na podlagi 58. člena Zakona o javnih uslužbencih (ZJU-UPB3,Uradni list RS, št. 63/07 in 65/08), **OBČINA RADOVLJICA, GORENJSKA CESTA 19, 4240 RADOVLJICA** objavlja javni natečaj za zasedbo prostega uradniškega delovnega mesta

VIŠJEGA REFERENTA ZA LOKALNE DEJAVNOSTI (m/ž)

Vsebina javnega natečaja za prijavo na prosto uradniško delovno mesto je dostopna na spletni strani Občine Radovljica www.radovljica.si.

www.radovljica.si

Spomenik naj bi le obnovili

Občina Železniki bo s projektom obnove dražgoškega spomenika kandidirala za t. i. kulturni tolar. Obnovili naj bi ga v slabih dveh letih.

Ana Hartman

Dražgoše - Nedeljska slovesnost ob 68. obletnici dražgoške bitke bo znova potekala ob dotrajanem spomeniku v Dražgošah. Na nujnost obnove borci opozarjajo že leta, a spomenik še naprej propada, za to pa sta kriva tako država kot Občina Železniki, je prepričan **Niko Sedej**, predsednik škofjeloškega Združenja borcev za vrednote NOB. "Razočarani smo. Prav žalostno je, da ima država za vse druge spomenike več posluha kot za dražgoškega. Tudi Občina Železniki, ki ima že dve leti pripravljen projekt obnove, bi morala intenzivneje sodelovati s pristojnimi ministrstvi, da bi se ta čim prej uresničil. Razumemo, da imata obe v teh časih finančne težave, a za nas bi bilo že dovolj, da bi nam vsaj jasno povedali, kdaj bodo spomenik obnovili. Ta se sicer v prihodnjih letih še ne bo porušil, kljub temu pa na njem nastaja vse večja škoda, kar bo podražilo tudi obnovo. Zaradi izpostavljenosti vremenskim vplivom propada, površina je vse slabša, kruši se beton, največja nevarnost pa je, da bi razpokal," opozarja Sedej.

A propadajočemu spomeniku se očitno le obetajo boljši časi. Ministrstvo za kulturo je konec lanskega decembra objavilo razpis za t. i. kulturni tolar, ki ga je Občina Železniki kot lastnica spomeniško zaščitenega spomenika že težko pričakovala. Kot je pojasnil župan **Mihael Prevc,** se na razpis ministrstva leta 2007 niso mogli prijaviti, ker so projektno dokumentacijo dokončali šele v začetku leta 2008, tokrat pa priložnosti ne bodo izpustili iz rok: "Na razpis se bomo prijavili, občina pa mora zagotoviti polovico denarja za 170 tisoč evrov vredno obnovo. Gre za dveletni projekt, ki mora biti zaključen do oktobra 2011."

Na ministrstvu za kulturo so pojasnili, da se občina s projektom obnove lahko prijavi tudi na splošni razpis za prenovo spomeniških prvin kulturnih spomenikov, medtem ko se na lanski javni poziv za sofinanciranje izbranih pomembnih kulturnih spomenikov ni pravočasno prijavila. Finančno pomoč za obnovo bi bilo sicer možno pridobiti tudi na Ministrstvu za delo, družino in socialne zadeve, saj je del spomenika tudi grobnica, so še pojasnili na kulturnem ministrstvu.

Foto: Gorazd Kavčič

Obnova dražgoškega spomenika, ki ga je načel zob časa, je nujna, se zavedajo tako borci kot tudi občina in država.

Dražgoše v zimskih razmerah

Organizatorji opozarjajo udeležence pohodov in proslave, naj gredo pravočasno od doma in naj bodo zaradi zimskih razmer primerno opremljeni.

Jože Košnjek

Kranj - "Zaradi pogostih primerov zaničevanja narodnoosvobodilnega boja moramo ob letošnjih dražgoških prireditvah posebej poudariti, da brez partizanskega upora ne bi bilo samostojne Slovenije," je na torkovi konferenci za novinarje v Kranju povedal predsednik organizacijskega komiteja dražgoških prireditev **Zdravko Krvina.** Osrednja slovesnost bo v nedeljo, 10. januarja, ob 12. uri pri spomeniku pod vasjo, slavnostni govornik pa bo prvič v 53-letni zgodovini dražgoških prireditev ženska, ministrica za notranje zadeve **Katarina Kresal.** V kulturnem programu, ki ga je tudi tokat pripravil **Jože Logar,** bodo sodelovali orkester Slovenske policije, Partizanski pevski zbor, dramski igralec Aleksander Valič, pesnik Tone Pavček in harmonikarski orkester iz Železnikov.

Organizatorji letošnjih pohodov zaradi zimskih razmer posebej opozarjajo, naj bodo pohodniki primerno opremljeni. Priporočajo uporabo pohodniških palic, za nočno hojo pa je obvezna čelna svetilka. Zaradi morebitnih težav na cesti je treba oditi pravočasno od doma. **Franci Lušina,** ki je v Dražgošah odgovoren za prireditev, sporoča pohodnikom, da bo poskrbljeno za njihov varen prihod in za okrepčilo. V primeru nevarne ceste bodo omejili promet do vasi in s poskrbeli za prevoz udeležencev z Rudnega v Dražgoše.

Na tradicionalnem štirideset kilometrov dolgem pohodu Po poti Cankarjevega bataljona s Pasje ravni, ki ga zmorejo le dobro pripravljeni pohodniki, sposobni od osem do deset ur hoje, pričakujejo od tristo do štiristo pohodnikov, je povedal predsednik Planinskega društva Škofja Loka **Jože Stanonik.** Odhod s Pasje ravni bo v soboto, 9. januarja, med 23. in 24. uro zvečer. Enajsti pohod iz Železnikov prek Ratitovca v Dražgoše se bo začel v soboto opolnoči pri bazenu v Železnikih. **Lojze Lotrič** iz PD Železniki je napovedal okrog deset ur hoje na 25 kilometrov dolgem pohodu, ki se ga je v desetih letih udeležilo blizu 1300 pohodnikov. **Valentin Klemenčič** je predstavil 3. tržiški pohod v Dražgoše, ki bo trajal od pet do šest ur in se bo začel ob šestih zjutraj pri gasilskem domu v Bistrici pri Tržiču. Tržičanom se bo v drugem delu pridružila tudi ministrica za notranje zadeve in govornicah v Dražgošah Katarina Kresal. Pohodniki bodo ob 7. uri odšli tudi iz Soteske v Bohinju. Če bo primerno vreme, je napovedal **Sašo Rakar**, bodo v Dražgoše izpred Gorenjskega glasa krenili tudi kolesarji.

Spomladi začetek gradnje krožišča

Boštjan Bogataj

Gorenja vas - Vozniki so se v Poljanski dolini že vrsto let nazaj morali sprijazniti s tem, da se urejena regionalna cesta v Gorenji vasi zaključi. Pred približno tremi desetletji naj bi t. i. uranska cesta povezala Poljansko dolino s Škofjo Loko, vendar škofjeloška obvoznica ni zgrajena, na drugi strani ni zgrajena niti gorenjevaška obvoznica. Kmalu pa se bo začela graditi na obeh koncih. Po nekajmesečnih zapletih pri zaključku razpisa za izbiro izvajalca je Direkcija RS za ceste tik pred novoletnimi prazniki podpisala pogodbo za gradnjo krožišča v Gorenji vasi, kar pomeni tudi začetek urejanja gorenjevaške obvoznice. Krožišče bodo začeli graditi spomladi, pogodba s Cestnim podjetjem Kranj pa je vredna sedemsto milijonov evrov, od tega bo občina prispevala osemdeset milijonov. Dela naj bi zaključili že do konca poletja.

Kapetan Razingar spet na ledu

Po šestih tednih se je v moštvo Acronija Jesenic vrnil kapetan Tomaž Razingar, ki se skupaj z vso ekipo zaveda, da bo prav današnja tekma proti Medveščaku za uvrstitev v končnico lige EBEL lahko še kako pomembna.

Vilma Stanovnik

Jesenice - Hokejisti so v ligi EBEL minuli torek odigrali že 40. krog, žal pa so Gorenjci znova ostali praznih rok. V domači dvorani v Podmežakli so gostili moštvo Linza, čeprav so v začetku nadigrali goste in se niso vdali vse do konca, pa so po zadnjem pisku sirene morali čestitati nasprotnikom, ki so jih premagali 3 : 2 (2 : 1, 0 : 2, 1 : 1).

Po šestih tednih je na tekmi znova zaigral jeseniški kapetan **Tomaž Razingar**, tudi njegov gol in vodstvo z 2 : 0 pa ni bilo zadosti, da bi Jeseničani osvojili pomembni točki. "Kar zadovoljen sem bil z igro ekipe in tudi s svojo vrnitvijo v moštvo, saj se šest tednov odsotnosti z ledu vendarle pozna. Žal nam ni uspelo zmagati, čeprav smo ekipo Linza nadigrali v skoraj vseh elementih igre, imeli smo več priložnosti. Na koncu so odločili njihovi izkušeni igralci, ki so priložnosti bolje izkoristili," je po tekmi povedal Tomaž Razingar, ki je zaradi poškodbe na tekmi v Tivoliju izpustil precej tekem.

"Na ledu sem treniral le zadnji teden, prej sem kondicijo pridobival na kolesu, saj nisem smel obremenjevati rame, ki me je še bolela. Razveselil sem se vrnitve v ekipo, že takoj pa sem opazil precejšnjo spremembo v igri. Fantje se zelo trudijo, žal pa ni rezultatov, ki si jih vsi skupaj želimo. Kljub temu še nismo obupali, možnosti za uvrstitev v končnico so še in zagotovo bo današnja tekma proti Medveščaku še kako pomembna. Treba je zmagati, saj če nam to uspe in če bomo tudi naprej osvajali točke, je še nekaj upanja," pravi kapetan Razingar, ki se zaveda, da bi bila prednost Medveščaka na želenem osmem mestu po morebitni zmagi Zagrebčanov v današnji tekmi že prevelika in bi jih bilo praktično nemogoče ujeti. Trenutno namreč na lestvici lige EBEL vodi ekipa Graz 99ers z 58 točkami, Medveščak na 8. mestu ima po torkovem porazu po podaljšku proti VSV Beljaku 39 točk, Tilia Olimpija po zmagi nad SAPO Fehervarom s 3 : 2 na 9. mestu 32 točk, Acroni Jesenice pa imajo na zadnjem, 10. mestu, 24 točk. Do konca rednega dela ekipe čaka še po 14 tekem. Danes Tilia Olimpija gostuje v Salzburgu, tekma med Medveščakom in Acronijem Jeseničani pa bo ob 19.15 v Zagrebu. Jeseničani v nedeljo gostujejo v Gradcu, doma pa se bodo spet predstavili v torek, ko bodo v Podmežakli ob 19.15 gostili ekipo Red Bull Salzburga.

Sredi tedna so redni 21. krog odigrale tudi ekipe v razširjenem državnem hokejskem prvenstvu. Gorenjski derbi je bil na Jesenicah, kjer je ekipa Jesenice mladi s 3 : 2 premagala Bled, Triglav pa je v Kranju s 3 : 1 ugnal Slavijo in še naprej vodi na lestvici. Jutri, v soboto, ekipa Jesenice mladi gostuje pri Olimpiji, Triglav pri Medveščaku, MK Bled pa bodo ob 18.45 v domači dvorani na Bledu gostili Stavbar Maribor.

Po poškodbi je kapetan Acronija Jesenic Tomaž Razingar spet pripravljen na pomembne obračune. / Foto: Tina Dokl

Po preobratu novo slavje Blejcev

Odbojkarji ACH Volleyja so v polnem Tivoliju ugnali moštvo Paris Volley, čeprav je po dveh nizih kazalo, da bodo francoski prvaki za naše tokrat premočni.

Vilma Stanovnik

Ljubljana - Minulo sredo zvečer so slovenski ljubitelji odbojke na čelu z zvestimi navijači z Gorenjske napolnili Halo Tivoli, saj je blejsko moštvo v ligi prvakov gostilo odlično francosko ekipo Paris Volleyja. Čeprav so mnogi pričakovali, da zmaga ne bi smela biti ogrožena, saj so Blejci sredi decembra slavili v Parizu, pa se je zopet izkazalo, da v športu ni nič podarjenega. Francozi so namreč odlično začeli in prvi niz dobili z 20 : 25, drugega pa celo z 18 : 25. V tretjem nizu, ko se je po vodstvu gostiteljev vendarle obetala zmaga v nizu, se je igra razživela in Blejci so slavili s 25 : 21. To jim je dalo dodatnih moči, da so zmagali še v četrtem in odločilnem, petem nizu, ter slavili s 3 : 2. "Bili smo že v izgubljenem položaju, vendar nihče ni razmišljal, da ne bi zmagali. Do konca nismo popustili in nova zmaga je naša," je bil po koncu tekme nasmejan kapetan blejskih odbojkarjev **Andrej Flajs**, zadovoljen pa je bil tudi odlični **Dejan Vinčič**: "Po slabem začetku smo se nekako znali pobrati, publika nas je dvignila in na koncu smo srečno zmagali," je povedal **Dejan Vinčič**, ki se zaveda, da jih že kmalu čaka nov obračun, saj v sredo, 13. januarja, gostujejo v Turčiji. "V Istanbul gremo po zmago in uvrstitev v osmino finala," je dodal v sredo razigrani Dejan Vinčič.

Blejski odbojkarji so se za novo slavje v Tivoliju morali zelo potruditi. / Foto: Tina Dokl

Gorenjca blestela nad Zagrebom

Vilma Stanovnik

Kranj - Ob odličnih uvrstitvah gorenjskih smukačev, zlasti zmagi Tržičana **Andreja Jermana** prejšnji teden na smukaški tekmi v Bormiu, sta se minulo sredo zvečer na Sljemenu nad Zagrebom izkazala tudi gorenjska specialista za slalom: **Mitja Valenčič** s Spodnjega Brnika (ASK Triglav) in **Matic Skube** iz Škofje Loke (SK Alpetour). Izkušeni Mitja je na kratki, a težki progi osvojil izvrstno 4. mesto, kar je njegova najboljša uvrstitev na tekmah svetovnega pokala, nekdanji svetovni mladinski prvak Matic Skube pa je s 23. mestom osvojil svoje prve točke na tekmah svetovnega pokala.

"Že v prvi vožnji sem na progi, ki jo je postavil naš trener, napadel na vso moč. Podobno je bilo nato na drugi progi, saj sem začutil priložnost za vrhunsko uvrstitev. Morda bi bilo lahko še bolje, toda tega sem trenutno sposoben in s tem sem zadovoljen," je bil po tekmi presrečen 32-letni **Mitja Valenčič**, ki se je še lani otepal težav s hrbtom in premišljeval celo o zaključku tekmovalne kariere. Nato se je posvetil zgolj slalomu in se očitno prav odločil, saj mu iz tekme v tekmo gre bolje, nova preizkušnja pa tako njega kot druge slalomiste čaka že ta konec tedna, ko bodo nastopili v Adelbodnu.

Mitja Valenčič / Foto: Gorazd Kavčič

Skakalci danes že na polete

V Bischofshofnu v Avstriji se je minulo sredo z imenitno zadnjo serijo končala letošnja novoletna turneja smučarjev skakalcev. Na odru za najboljše tri so stali zmagovalec Avstrijec **Thomas Morgenstern,** drugouvrščeni Finec **Janne Ahonen** in tretjeuvrščeni Švicar **Simon Ammann.** Avstrijec **Andreas Kofler** je sicer osvojil peto mesto, to pa je zadoščalo, da je postal skupni zmagovalec tega prestižnega tekmovanja. Naši tudi na zadnji tekmi niso ostali brez točk, največ jih je za 20. mesto dobil **Robert Kranjec, Jernej Damjan** je bil 23., **Mitja Mežnar** pa 30. V skupnem seštevku novoletne turneje je Kranjec osvojil 14. mesto, Damjan je bil 18., Mežnar 29., mladi **Peter Prevc** pa je bil 41. Za tekmovalce je bilo po turneji le malo odmora, saj se danes na letalnici v Kulmu že začenjajo kvalifikacije za jutrišnjo in nedeljsko tekmo v poletih. Od naših bodo nastopili Kranjec, Mežnar in Damjan, Prevca pa je zamenjal **Robi Hrgota. V. S.**

Turni smučarji jutri na prvo preizkušnjo

Najbolj navdušeni slovenski tekmovalni turni smučarji so se decembra že uspešno pomerili na tekmah v tujini, jutri pa jih prvič v letošnji zimi čaka tudi tekma slovenskega pokala. Preizkušnja v vzponu bo na Zelenici, prireja pa jo Turno smučarski klub Olimpik iz Krope. Tekma bo hkrati štela za državno prvenstvo za člane, članice in mladince. Hkrati bo na isti progi potekalo tudi tekmovanje v absolutni moški in absolutni ženski konkurenci med rekreativci. Start bo ob 17. uri pod vznožjem Zelenice v bližini mejnega prehoda Ljubelj, cilj pa pod Trianglom. Tekmovalni turni smučarji bodo v letošnji zimi nato še šestkrat imeli priložnost, da se udeležijo preizkušenj na domačih tleh, kar je dve več kot prejšnja leta. Tekmi na Zelenici bo namreč zadnjo januarsko soboto sledilo že 15. turnosmučarsko tekmovanje na Jezerskem, 6. februarja bo na Zelenici Turnosmučarski Rally Ljubelj, 13. februarja bo 7. Poklјuški gams na Pokljuki, 19. februarja bo 3. turnosmučarsko tekmovanje Bohinj - Vogel, 14. marca bo že tradicionalna tekma na Okrešlju, 21. marca pa bo sklepna tekma, Kalški greben. **V. S.**

Jutri gorenjski prvoligaški košarkarski derbi

Košarkarski prvoligaši so med tednom odigrali 12. krog lige Telemach. Ekipa Šenčurja CP KR je s 87 : 69 izgubila pri Parkljih, Helios je v gosteh s 63 : 67 premagal Zlatorog Laško, na domačem parketu dvorane Poden pa je ekipa TCG Mercatorja za zmago z rezultatom 60 : 87 čestitala ekipi Geoplina Slovana. Jutri je na sporedu 13. krog. Tekmo je že odigral Helios, ki je s 97 : 52 ugnal Šentjur. Zanimiv dvoboj pa se obeta v Šenčurju, kjer bo domače moštvo Šenčur CP KR v športni dvorani ob 19. uri gostilo ekipo TCG Mercatorja. **V. S.**

Popivali so čez mero

Novoletno veseljačenje se je poznalo tudi v prometu, saj so imeli gorenjski policisti kar precej dela z vinjenimi vozniki.

Simon Šubic

Kranj - Kako lahko alkohol vozniku zmeša glavo, znajo najbolje povedati policisti, o negativnih posledicah pa tudi reševalci nujne medicinske pomoči in gasilci. V preteklih dneh je tako policiste občan opozoril, da neki voznik z avtomobilom divja po parkirišču in krožišču pri Qlandiji v Kranju, s tem pa ogroža sebe in druge. Ko ga je policistom uspelo ustaviti, so pri njem namerili kar 2,2 promila alkohola v izdihanem zraku, je sporočil policijski inšpektor Aljoša Jazbec.

Policisti so v minulem tednu na območju Kranja zasegli tudi osebni avtomobil vozniku, ki je vozil brez veljavnega vozniškega izpita, ker pa je to počel že večkrat, obenem pa je tudi stalni kršitelj cestnoprometnih predpisov in ga dosedanje kazni niso spametovale, so mu vozilo zasegli. Seveda se bo moral sedaj zagovarjati še pred sodnikom.

Alkohol je pogosto razlog tudi za prometne nesreče, k sreči pa prejšnji teden ni bila nobena tragična. Voznik, ki je v Zgornjih Dupljah z osebnim avtomobilom zapeljal v vodnjak ob cesti in se hudo ranil, je imel v sebi 1,6 promila alkohola. Podobno vinjena je bila tudi voznica osebnega avtomobila, ki je v krožišču na Primskovem v Kranju trčila v drugo vozilo in s kraja pobegnila. Policisti so jo izsledili na njenem domu, napihala pa je 1,6 promila. Še več (1,9 promila) je napihal voznik osebnega vozila, ki je v križišču na Laborah izsilil prednost drugemu vozniku. Napihal je 1,9 promila. Rekorder prejšnjega tedna pa je bil voznik osebnega vozila, ki se je na Peračici zaletel v prometno signalizacijo. Namerili so mu kar 2,3 promila alkohola v izdihanem zraku.

Krvavec

Šestletnik si je zlomil nogo

Na smučišču Krvavec je v torek dopoldne grdo padel šestletni deček in si pri tem zlomil nogo. Zanjo so najprej poskrbeli reševalci na smučišču, nato so ga predali reševalcem iz kranjskega zdravstvenega doma, ki so ga odpeljali v nadaljnjo oskrbo.

Domžale, Kranj

Požar v hotelu

V torek popoldne je izbruhnil ogenj na balkonu enega od stanovanj v stanovanjskem bloku v Domžalah. Zagoreli so opaž, smeti in plastični stoli. Požar so pogasili gasilci Centra požarne varnosti Domžale in Prostovoljnega gasilskega društva Domžale-mesto. Isto popoldne se je začelo kaditi iz zapuščenega hotela Jelen v Kranju. V pritličju je gorel manjši kos tapisona in odpadkov. Požar so pogasili kranjski poklicni gasilci, ki so prostore tudi prezračili in pregledali. **S. Š.**

Domžale

Izpraznili hišo

V noči na sredo so nepridipravi v Domžalah vlomili v novozgrajeno stanovanjsko hišo. Njihov plen je bil izdaten, saj so ukradli več gospodinjskih aparatov in celo pohištvo. Lastnika so oškodovali za okoli petnajst tisoč evrov.

Medvode

Prodajal predvsem marihuano

Medvoški policisti odvzeli prostost devetnajstletniku iz Medvod, ker ga sumijo, da se je že dalj časa pečal z drogami. Ob prijetju so mu zasegli deset paketkov oziroma štirinajst gramov konoplje, med hišno preiskavo, ki jo je odredilo sodišče, pa so našli še nekaj gramov konoplje ter razne pripomočke za njeno gojenje (posode, luči ...) in pakiranje (manjše paketke, digitalno tehtnico ...).

Podbrezje

Vzeli denar in dokumente

Neznani storilec je v sredo vlomil v stanovanjsko hišo v Podbrezjah, vse sobe dobro pregledal, spotoma pa vzel okoli sto evrov gotovine in lastnikove dokumente. **S. Š.**

Stari vrh: druga smrtna nezgoda v letu dni

Dvajsetletni smučar, ki se je v nedeljo pri padcu na smučišču Starih vrh hudo ranil, je dan kasneje umrl v kliničnem centru. Policija je tujo krivdo že izključila.

Simon Šubic

Direktor smučarskega centra Stari vrh Matevž Demšar si v zadnjih letih prizadeva prebroditi finančne težave podjetja in splošni javnosti dopovedati, da je za varnost na njihovem smučišču primerno poskrbljeno. / Foto: Gorazd Kavčič

Kranj - V slabem letu dni se je na smučišču Stari vrh zgodila že druga smrtna nezgoda. 11. januarja lani je pod teptalcem za sneg tragično preminila šestletna deklica, v ponedeljek zvečer pa je v Kliničnem centru v Ljubljani hudim ranam podlegel dvajsetletni Luka Meglič iz Zadrage pri Naklem, ki je dan prej grdo padel med nočno smuko. V zgornjem delu smučišča je zapeljal z urejene proge in po približno sedmih metrih vožnje zunaj smučišča padel na podlago brez snega. Pri padcu je kljub uporabi smučarske čelade utrpel rane po glavi in obrazu. Po besedah direktorja smučarskega centra Stari vrh **Matevža Demšarja** je mladi smučar najverjetneje padel pri precejšnji hitrosti. Na slovenskih smučiščih je v zadnjih petih letih umrlo osem smučarjev.

Smučišča Stari vrh se drži smola, vse odkar so leta 2006 postavili novo šestsedežnico, saj so najprej zaradi zelenih zim imeli slabi smučarski sezoni, zaradi katerih so zašli v precejšnje finančne težave, dodatne skrbi pa jim zdaj povzročajo tudi očitki o neustrezni urejenosti smučišča. Takšne govorice so se znova obudile tudi po nedeljski nesreči, ki pa so jih ta teden policisti že ovrgli. Kriminalisti Policijske uprave Kranj so namreč po podrobni preveritvi okoliščin hudega padca dvajsetletnega smučarja tujo krivdo že izključili, prav tako niso ugotovili nepravilnosti na smučišču, je pojasnil **Andrej Zakrajšek**, tiskovni predstavnik PU Kranj. O svojih ugotovitvah bo policija skladno z določili zakona o kazenskem postopku podala poročilo na kranjsko tožilstvo.

V nasprotju s to nesrečo so policisti po tragediji s snežnim teptalcem januarja lani podali dve kazenski ovadbi zaradi suma storitve kaznivega dejanja povzročitve splošne nevarnosti, vendar zadeve sodišče po naših podatkih še ni obravnavalo. Prometni inšpektor je tedaj ugotovil, da je nesreči botrovala slaba komunikacija med zaposlenimi na vlečnici in voznikom teptalnega stroja.

Sneg na cestah ni povzročal težav

Do včeraj je v povprečju zapadlo do dvajset centimetrov snega, a velikih težav v prometu niso zaznali.

Simon Šubic

Lopate bomo zaradi novozapadlega snega te dni še večkrat vihteli. / Foto: Gorazd Kavčič

Kranj - Sneženje v zadnjih dneh na Gorenjskem, kjer je v povprečju zapadlo od petnajst do dvajset centimetrov snega, ni povzročilo večjih težav, tudi na delo cestarjev tokrat ni bilo slišati večjih pripomb. Glede na napovedi vremenoslovcev, pa nova preizkušnja tako voznike kot vzdrževalce cest čaka že danes in jutri. Svetujemo torej še dodatno mero previdnosti in potrpežljivosti med vožnjo v pravih zimskih razmerah.

Po besedah **Damijana Pestotnika**, vodje vzdrževanja cest v Cestnem podjetju Kranj, ki na Gorenjskem skrbi za približno 520 kilometrov državnih in slabih dvesto kilometrov lokalnih cest, je od torka popoldne do včeraj največ snega zapadlo na škofjeloškem območju, in sicer od 25 do trideset centimetrov. "Sneg je počasi naletaval, zato posebnih težav s čiščenjem cest nismo imeli. Plužiti smo začeli v torek okoli poltretje ure zjutraj, na terenu pa smo imeli okoli petdeset vozil s plugi in posipalnikov," je pojasnil. V torek in sredo so porabili okoli tristo ton soli, ceste pa so posuli tudi s približno 250 kubičnimi metri drobljenca. V kranjskem cestnem podjetju in pri njegovih kooperantih je sicer pozimi v stalni pripravljenosti okoli 150 delavcev, je še povedal Pestotnik.

Snežna odeja pa se bo še naprej debelila. Če so se napovedi vremenoslovcev uresničile, potem so se že minulo noč padavine okrepile, oblačno s padavinami pa bo tudi jutri, ko bo nekje po nižinah sneg prehajal v dež. Lahko se bo pojavljala tudi poledica, zato si je treba za pot vzeti nekoliko več časa. Ob tem naj velja še opozorilo, da morajo vozniki svoje avtomobile tudi temeljito očistiti snega, preden se podajo na cesto, sicer jih lahko doleti tudi globa.

GG+

PRO ET CONTRA
POGOVOR
ZANIMIVOSTI
KNJIGE IN LJUDJE
RAZGLED

Nordijski center Planica

Dokončna podoba novega Nordijskega centra Planica bo znana do konca letošnjega februarja, uredili naj bi ga do leta 2013. Živel naj bi vse leto, ne pa tako kot doslej le ob velikih tekmah. / Foto: Gorazd Kavčič

Pro et contra

Predlagani zakon o Triglavskem narodnem parku - kompromis med divjino in razvojem **Stran 11**

Smučanje

Smukač Andrej Jerman je s sanjsko vožnjo v Bormiu navdušil strokovnjake in navijače. **Stran 12**

Zanimivosti

Jože Berlec iz Kamnika je postal gasilec že pred dvainsedemdesetimi leti. **Stran 13**

Aktualno

FOTO: GORAZD KAVČIČ

Jože Javornik, dolgoletni predsednik skakalnega kluba Triglav Kranj: "Center, kakršen nastaja v Planici, zares zelo potrebujemo, saj bodo v njem lahko skakalci trenirali vse leto. Kje drugje pa naj bi stal, če ne v Planici?! Vesel sem intenzivnega dogajanja, zdaj je obe razpadajoči skakalnici kaj žalostno videti."

FOTO: GORAZD KAVČIČ

Jelko Gros, direktor Zavoda za šport Planica: "Seveda že sedaj razmišljamo tudi o vzdrževanju. V finančni strukturi je zapisano, da je za investicijsko vzdrževanje potrebnih 150 tisoč evrov na leto. Če bomo sposobni zagotavljali toliko sredstev - in prepričan sem, da jih bomo - se za obstoj Nordijskega centra v Planici ni bati."

FOTO: GORAZD KAVČIČ

Jure Žerjav, župan Kranjske Gore in član natečajne komisije: "O tem, kako graditi skakalnice, so naši strokovnjaki učili ves svet; navsezadnje je Planica že več kot 70 let pionir pri razvoju skokov in poletov. Prav je, da se Slovenci ozremo vase in si priznamo, da je tudi slovenska stroka dovolj dobra."

- **Sedem skakalnic, tekaški stadion, turistično informacijski center z muzejem in doživljajski park v dolini, ki jo ves svet pozna kot zibelko smučarskih poletov.**
- **Država za projekt namenja 42 milijonov evrov, večinoma evropskih sredstev.**

Planica v pričakovanju nove (po)dobe

Arhitekti bodo dokončno podobo novega Nordijskega centra Planica izdelali do konca februarja; vseh sedem skakalnic naj bi bilo dokončanih do konca letošnjega leta.

Marjana Ahačič

V Planici bo do leta 2013 zgrajen nov, sodoben nordijski center, že nekaj let obljublja država. Zdi se, kot da se napovedi zdaj vendarle uresničujejo - za začetek vsaj na papirju. Kot so obljubljali odgovorni, so v Planici do snega postavili temelje za novo žičnico, z montažo sedežnice naj bi začeli vsak hip. Prav tako so v glavnem končana obnovitvena dela na letalnici, ki je tako nared za bližajoče se svetovno prvenstvo. "Čakamo le še na montažo zaščitne ograje," je optimističen **Jelko Gros**, direktor zavoda Planica. "Letalnico si je že ogledal inšpektor FIS, ki je bil s stanjem zadovoljen, na svetovno prvenstvo marca smo pripravljeni."

Medtem pa se je večina aktivnosti na projektu Nordijskega centra s terena (začasno) preselila v pisarne arhitektov. Ministrstvo za šolstvo in šport je namreč v sodelovanju z Zbornico za arhitekturo in prostor Slovenije že poleti razpisalo javni arhitekturni in krajinsko-arhitekturni natečaj za izbiro strokovno najprimernejše rešitve celovite zasnove ureditve nordijskega centra. Komisija je najboljše rešitve izbrala jeseni in se odločila, da bosta skupini arhitektov, ki sta si razdelili prvo nagrado, skupaj pripravili končno rešitev. Javnosti naj bi jo predstavili že konec prihodnjega meseca, po načrtih naj bi nato že spomladi pridobili gradbena dovoljenja za vseh sedem skakalnic, ki bodo, če bo šlo vse gladko, zgrajene še letos. Zadnja bo na vrsti prav letalnica, ki jo za potrebe svetovnega prvenstva obnavljajo zdaj.

Ne arhitekturni spomenik, uporaben športni center

Kranjskogorski župan Jure Žerjav, tudi sam član razpisne komisije, je prepričan, da so izbrali najboljši rešitvi. "V Planici nam ne gre za postavljanje spomenikov arhitekturi, prizadevamo si za funkcionalen nordijski center, ki bo živel vse leto. Trdno sem prepričan, da je to mogoče, tudi zato, ker je imelo Ministrstvo za šolstvo in šport z ustanovitvijo Zavoda Planica in izbiro njegovega vodstva srečno roko. V Planici tako nastaja center, ki bo omogočal tako velika tekmovanja kot priprave vrhunskih športnikov pa tudi za rekreacijo in turistično ponudbo," je optimističen Žerjav.

Planica 2013, kot jo vidijo ustvarjalci enega od dveh zmagovalnih projektov natečaja (podjetje Stvar; avtorska skupina druge nagrajene rešitve prihaja iz podjetij A Biro in Studio Akka.)

Planica mora živeti 365 dni na leto

Z očitki, da gre za prevelik projekt, odločno opravi tudi Jelko Gros, direktor lani ustanovljenega Zavoda Planica. "Planica se mora preživeti sama, kar pomeni, da potrebujemo center, ki bo živel vseh 365 dni na leto in ne tekmovalnega središča z ogromnimi betonskimi tribunami za nekaj velikih dogodkov pozimi," pojasnjuje. "Planica niti ne bi prenesla obremenitve tako velike količine ljudi, kot jo prinašajo največje prireditve. Ob tem vsi vemo, da gre v Planici tudi za dnevno destinacijo, ki jo ob lepih dnevih že zdaj obišče okoli 1.500 ljudi, ki se zdaj tam samo obrnejo in vrnejo nazaj. Gre za številke, ki ob primerni ponudbi produktov lahko pomenijo marsikaj." Gros je zato prepričan, da bi se ob razumni ponudbi Planica lahko vzdrževala sama. "V finančni strukturi je določenih 150 tisoč sredstev letno za investicijsko vzdrževanje. Če jih bomo sposobni zagotavljati toliko, se Planici ni bati za obstoj."

Bi se projekta lahko lotili drugače?

Gros je tudi prepričan, da je ekipa, ki vodi projekt, dovolj usposobljena, da bo projekt izpeljala strokovno brezhibno; kljub temu da tudi gradnjo planiškega nordijskega centra spremljajo številne pripombe (strokovne) javnosti. "Natančno vemo, zakaj bodo skakalnice postavljene tako, kot bodo," zatrdi. Kot je dejal, pozna očitke o tem, da bi lahko os letalnice zaobrnili proti vzhodu in tako zmanjšali hitro taljenje snega zaradi krajšega osončenja. A pravi, da so pri načrtovanju skakalnic upoštevali še številne druge dejavnike, na primer smer in moč vetra. "In če upoštevamo veter, je letalnica postavljena najbolje tako, kot je zdaj. Izračunali smo, da bi 15 odstotkov zamika zaradi osončenja pomenilo približno tri odstotke manj taljenja oziroma pet centimetrov več snega na leto."

FOTO: GORAZD KAVČIČ

Jeseni so obnovili letalnico in zgradili temelje za žičnico. Zdaj se je glavno dogajanje preselilo v biroje arhitektov.

Skoki poleti: možnost treninga in turistična atrakcija

Podobno je s pomisleki o plastifikaciji skakalnic. "Ta tako ali tako pride na vrsto čisto na koncu in predstavlja majhen strošek v primerjavi s celotno investicijo. Časa za odločitev o tem je torej še dovolj," pojasnjuje Gros. Sam je sicer zagovornik ideje o plastični prevleki skakalnic, saj po njegovem med drugim predstavlja zanimivo dodatno možnost atraktivnega dogajanja, ki bo v dolino pod Poncami tudi poleti privabljala več ljudi. "Saj ne, da bi se želeli primerjati z Innsbruckom, pa vseeno: tam imajo na skakalnici restavracijo za turiste. V času, ko ni treningov, lastniki skakalcem plačujejo za skoke, saj prav zaradi njih tja prihaja največ obiskovalcev."

Planica 2013

Sedem skakalnic, tekaški stadion, turistično informacijski center z muzejem in doživljajski park v dolini, ki jo ves svet pozna kot zibelko smučarskih poletov: utopija ali realnost že v treh letih? Država za projekt namenja 42 milijonov evrov, večinoma evropskih sredstev. A ko bo Nordijski center postavljen, se prava zgodba šele začne. Župan Kranjske Gore Jure Žerjav je optimističen: Planica je sposobna živeti 12 mesecev na leto, pravi. "Že zdaj poleti, ko se tam pravzaprav nič ne dogaja, privabi veliko obiskovalcev, za to ni razloga, da jih ne bi s primerno ponudbo v urejenem Nordijskem centru še več."

Pro et contra

Kompromis med divjino in razvojem

Vlada je pred časom sprejela besedilo predloga zakona o Triglavskem narodnem parku, ki je ta čas v javni obravnavi. Tudi do sedanjega predloga so kritični tako lokalni prebivalci kot okoljevarstveniki, kar je po mnenju nekaterih dokaz, da so tokrat vendarle prišli do dobrega kompromisa.

Mateja Rant

Novi zakon o Triglavskem narodnem parku vključuje tudi razvojne priložnosti na tem območju. / Foto: Tina Dokl

Triglavski narodni park je edini narodni park v Sloveniji in sodi med najstarejše narodne parke v Evropi. Njegov status ureja zakon o Triglavskem narodnem parku iz leta 1981, ki pa ni usklajen s sedanjim pravnim redom in ga je bilo zato treba posodobiti. Na to so v javnem zavodu Triglavski narodni park (TNP) opozorili že v začetku devetdesetih let prejšnjega stoletja, saj je bil po besedah sedanjega direktorja TNP Martina Šolarja omenjeni zakon že takrat zastarel. Zato je po njegovem skrajni čas, da vendarle dobimo nov zakon.

"Večina rešitev v sedanjem predlogu zakona ni novih, saj so že pred slabima dvema desetletjema najprej v okviru okoljskega ministrstva začeli pripravljati nov predlog zakona. A ker je šlo po mnenju nekaterih prepočasi, je skupina poslancev z Dušanom Vučkom na čelu pripravila svoj predlog," je pojasnil Martin Šolar. Zaradi izteka mandata takratne vlade je omenjeni predlog zastal, pod ministrom Janezom Podobnikom pa so znova oblikovali strokovno komisijo, ki je nadgrajevala že obstoječi dokument. "Dokument so 'brusili' tudi pod vplivom evropskih direktiv, svoj predlog zakona pa je tik pred koncem mandata pripravila tudi Janševa vlada," je še razložil Šolar. Kot odgovor na Vučkov predlog zakona so svoj predlog oblikovali tudi v koaliciji nevladnih organizacij. Z Vučkovim predlogom, je opozoril predsednik nevladne okoljske organizacije Alpe Adria Green Vojko Bernard, se niso mogli strinjati, saj so v njem prevladali zasebni interesi iz Bohinja. "To bi omogočilo pozidavo površin na Pokljuki in pod Triglavskim pogorjem z namenom, da se jih uporablja za komercialne namene," je poudaril Bernard.

Strogi mednarodni standardi za park

Nov predlog zakona, ki so ga pripravili na okoljskem ministrstvu, bo pred poslanci v državnem zboru predvidoma aprila, še prej pa bo dva meseca v javni obravnavi. Ob tem je Martin Šolar poudaril, da noben zakon zagotovo ni idealen, so pa relativno zadovoljni s tem, kako so upoštevali njihove strokovne predloge in pripombe. "Predlog zakona se nevladnim okoljskim organizacijam še vedno zdi premalo strog, lokalnim prebivalcem pa celo prestrog, zato je po moje zakon na pravi poti do kompromisa, ki bo zadovoljil tako ene kot druge," je prepričan Šolar. Poudarja, da so pri pripravi zakona upoštevali mednarodne varstvene interese. "Prvo varstveno območje obsega okrog 32 tisoč hektarov. To predstavlja približno tretjino parka, kar je tudi v primerjavi z drugimi evropskimi parki izjemno velika površina. Na tem območju bodo uveljavljeni strogi mednarodni standardi za park." Vsi ti standardi, je dejal Šolar, pa zahtevajo tudi upoštevanje potreb lokalnega prebivalstva.

Sedanji predlog zakona je po besedah državnozborskega poslanca Antona Urha, ki prihaja iz Bohinja, sprejemljiv tudi zanje. "V zakonu so predvideli razvojne možnosti, to pa je tisto, kar si zaslužimo vsi, ki tam živimo." Doslej, opozarja Urh, so se namreč počutili kot drugorazredni državljani, saj so bili za marsikaj prikrajšani. Tudi Dušan Vučko je predlog zakona ocenil kot največji možni kompromis med pričakovanji lokalnega prebivalstva in varstvom narave. "Glede na to, da sem začel s to zgodbo, me veseli, da so tudi v sedanjem predlogu ohranili vse tisto, kar je pomembno. To pomeni, da zakon ne temelji zgolj na prepovedih, ampak vsebuje tudi konkretne razvojne usmeritve in določbe, iz katerih je razvidna jasna zaveza države, da bo za to namenila tudi finančne spodbude. Brez razvoja lokalnega prebivalstva namreč tudi parka ne bo," razmišlja Dušan Vučko. Sicer pa je po njegovem najslabše sedanje stanje, zato poudarja, da zakona ne rabi država ne minister, ampak Bohinjci. Bojazen je izrazil le v zvezi s spreminjanjem meje med prvim in drugim varstvenim območjem. Prepričan je, da za to ne bi smela zadostovati zgolj vladna uredba, ampak bi moral biti za to pristojen državni zbor. Obenem je opozoril, da novi zakon javnemu zavodu TNP nalaga veliko pristojnosti, česar po njegovem ne bo mogoče izvesti brez ustrezne kadrovske okrepitve in spremembe v razmišljanju.

O novem zakonu na referendumu

Po prepričanju Vojka Bernarda pa so v novem zakonu upoštevali samo interese turizma in domačinov. "S tem so zgolj podkupili lokalno prebivalstvo, da bi zakon podprli, v ozadju pa so povsem drugi interesi. Med drugim želijo dograditi obstoječe vojaške objekte za potrebe Nato pakta, kar pa javnosti ni znano," je oster Bernard. Kot pravi, sedanji predlog ni noben kompromis, saj njihovih pripomb v večji meri niso upoštevali. "Zakon bi bilo treba napisati povsem na novo, v tem času pa postaviti začasno mednarodno upravo parka pod pokroviteljstvo IOCEN oziroma mednarodnega združenja za parke." Do novega zakona, pravi, bi kljub temu lahko prišli relativno hitro. "Ves čas nam namreč očitajo, da smo mi zaviralni moment." V zvezi z novim zakonom o TNP pripravljajo tudi referendum, je pojasnil Bernard. "Naj se ljudje izjasnijo, ali rabimo park ali ne. Če ga po njihovem mnenju ne rabimo, potem damo tudi mi roke stran," je dejal in dodal, da park je ali ga ni, vmesne poti ni. "Če ne drugega, s tem zakonom legalizirajo vse črne gradnje na tem območju in že zato je s parkom konec," pravi Bernard. Prepričan je, da bi morali iz območja parka izvzeti vsa naselja in obdelovalne površine ter ustanoviti gorske občine. Te naj bi bile deležne subvencij s strani države, ker bi bile okrnjene v razvoju. V primeru, da bo obveljal sedanji predlog zakona, še dodaja Bernard, pa si po njegovem posledice lahko ogledamo na propadajočem Dvojnem jezeru.

Martin Šolar, direktor TNP: "Ne drži, da izgubljamo status narodnega parka. Mednarodne smernice za narodne parke sicer določajo, da je treba primarne varstvene ukrepe zagotoviti na vsaj 75 odstotkih površin, čemur ta čas ne sledimo. A zakon je tako napeljan, da bi v določnem obdobju to lahko dosegli, če bi za to obstajal širši interes. V tem je predlagani zakon boljši od obstoječega. Tudi zdaj imamo sicer ogromno osrednje območje, ki naj bi ustrezalo mednarodnim standardom, a samo kot črka na papirju."

Vojko Bernard, predsednik Alpe Adria Green: "Največja pomanjkljivost novega predloga zakona je neupoštevanje direktiv mednarodnega združenja za parke. Če hočeš imeti narodni park, moraš imeti divjino. Razvoj in divjina pa ne gresta skupaj. V tem primeru bo to postal krajinski park, v katerem bo vsak delal, kar bo želel. Naj potem povejo, da v Sloveniji ne bomo imeli narodnega parka, ampak zgolj zaščitena območja in to je to."

Foto: Tina Dokl

Anton Urh, poslanec iz Bohinja: "Ohranitev in varovanje narave je tudi v interesu lokalnih prebivalcev. Prav lokalni prebivalci imajo največ zaslug, da se je tudi doslej Triglavski narodni park ohranil v takem obsegu. Zato okoljevarstveniki s svojimi zahtevami lahko povzročijo celo škodo, če bi se zaradi pomanjkanja razvojnih možnosti vasi še naprej praznile. Razne civilne iniciative pridejo in gredo, lokalno prebivalstvo pa mora tu živeti."

Smučanje

Po zmagi Andreja Jermana v Bormiu so povedali:

Jaro Kalan, direktor Smučarske zveze Slovenije: "Ob novem uspehu je Andrej izjavil, da je ponosen sam nase, jaz pa lahko rečem, da smo nanj izjemno ponosni tudi mi na Smučarski zvezi Slovenije. Za vse nas, ki ljubimo smučanje, je bila njegova zmaga lepo novoletno darilo, uspehi naše smukaške ekipe pa so potrdilo, da so fantje na pravi poti in da lahko v tej sezoni in na olimpijskih igrah pričakujemo nove lepe rezultate."

Anton Ribnikar, predsednik zbora za alpsko smučanje: "Pred letošnjo sezono smo trenersko okrepili moško ekipo za hitre discipline in to je bila očitno dobra poteza. Napredek je bil predvsem v mlajšem delu moštva, hkrati pa smo vsi skupaj težko čakali, kdaj bo Andrej znova pokazal, kaj zna. To mu je uspelo na eni tehnično najbolj zahtevnih prog, kjer je prišla do izraza predvsem njegova fizična pripravljenost in tehnično znanje. Njegova vožnja v Bormiu je bila res odlična, tako rekoč vožnja za smučarske učbenike. Zato si zasluži čestitke, prav tako pa si jih zaslužijo ostali."

Matjaž Šarabon, poslovni direktor panoge za alpsko smučanje: "Ob Andrejevem uspehu in dobrih rezultatih drugih se želim zahvaliti tako tekmovalcem kot njihovim trenerjem, da so v zadnjih dveh sezonah, kljub težkim okoliščinam, vztrajali in prišli do takšnih rezultatov. Zahvaljujem se jim tudi zato, ker so verjeli v nas, ki jim skušamo omogočiti razmere za njihovo delo. Treba se je namreč zavedati, da največji konkurenti Andreja in ostalih delajo v precej boljših razmerah kot mi. Zato je ta uspeh naših fantov še toliko pomembnejši."

Sanjska vožnja Andreja Jermana

Tik pred novim letom je Tržičan Andrej Jerman na smuku v Bormiu drugič v svoji tekmovalni karieri premagal prav vse najboljše smukače sveta, s sanjsko vožnjo pa je navdušil tako smučarske strokovnjake kot navijače in tudi samega sebe.

Vilma Stanovnik

"Ko mi je, po vožnji domov v Tržič in sprejemu, zgodaj zjutraj drugega dne vendarle uspelo pogledati posnetek svoje vožnje na tekmi v Bormiu, lahko rečem, da sem si bil kar všeč. Moj nastop je bil na oko res dopadljiv, na posnetku je bilo videti, kot da na progi ne bi bilo nobenih grbin. Tudi ko sem se peljal po progi, sem imel res dober občutek, bil sem zelo samozavesten in zdelo se mi je, da mi gre vse, kot je treba. To se na tekmi ne zgodi pogosto, potrditev mojega občutka pa je bil rezultat," je po novem izjemnem uspehu povedal Andrej Jerman in poudaril, da je bil na sezono dobro pripravljen, vendar mu do tekme v Bormiu ni šlo po načrtih.

Padec mu ni vzel poguma

"Kljub vsem mojim prizadevanjem in prizadevanjem trenerjev dogodki že od prve letošnje tekme niso potekali tako, kot smo si želeli. Vendar pa sem bil sam pri sebi prepričan, da smo dobro delali in da rezultati niso bili pokazatelji resničnega stanja in moje pripravljenosti. Že v Val Gardeni sem si želel prekiniti rezultatski post, med vožnjo sem imel občutek, da gredo stvari na bolje, to je pokazala tudi analiza rezultatov. Vendar pa sem padel in ostal brez uvrstitve," pravi Andrej, ki pa mu hud padec ni vzel poguma, da ne bi spet stopil na smuči in dokazal, da zna stisniti zobe in da nekaj velja tudi gorenjska trma. "Glede padca lahko rečem, da točno vem, zakaj sem padel, saj je bila napaka izključno moja. Sprva ni kaj dobro kazalo, saj me je bolelo vse od glave do peta. Ob tem moram poudariti, da gre velika zahvala naši bivši fizioterapevtki Evi Marii Gächter, s katero še vedno sodelujem. S terapijo pri njej se je moje stanje v dveh dneh tako izboljšalo, da, če ocenim bolečino z lestvico od 1 do 10, se je stanje z deset zmanjšalo na ena. Tako sem bil že kmalu prepričan, da bom lahko šel v Bormio. Ker nisem vedel, kako bo, ko bom obul smučarske čevlje in bom spet na smučeh, sem šel na pot že dan prej, preden so se v Bormiu začeli treningi, in k sreči se je izkazalo, da bolečin pri smučanju ni," pravi Andrej, ki je vesel, da se je vse dobro izteklo, saj je imel tudi že pred letošnjo zmago na Bormio lepe spomine.

"Že ko sem bil prvič v Bormiu, mi je bilo zelo všeč in že leta 2002 sem z visoko številko prišel na 17. mesto. Tudi v sezonah, ko ni bilo posebno visokih rezultatov, sem na tej progi dosegal svoje vrhunce, tako da mi je proga nekako pisana na kožo. Na njej ni oddiha, garati je treba od začetka do konca," tudi dodaja Andrej, ki ga že prihodnji teden čaka nova smukaška preizkušnja v slovitem Wengnu. "Vsako prizorišče tekem ima svoj pridih, Wengen mi je všeč predvsem zaradi izjemnega vzdušja, enkratne kulise. Tudi dostop do tekmovališča je edinstven, saj se z vlakcem peljemo na smučišče. Zato je prizorišče kar malce romantično in meni je to všeč," pravi Andrej.

Med favoriti tudi na olimpijskih igrah

Seveda Andrej Jerman po zadnji zmagi sodi tudi v ožji krog favoritov na vseh drugih letošnjih tekmah, pa tudi na najvažnejši tekmi sezone na olimpijskih igrah v Vancouvru. "Na prizorišču proge za smuk ne poznam, poznam le progo za superveleslalom, kar je nekaj povsem drugega, kot če po njej voziš smuk. Za veliko večino smukačev, razen Kanadčane, je proga neznanka in bodo gotovo imeli prednost. Vendar pa bodo, zaradi domačega prizorišča, pod večjim pritiskom, tako da bomo drugi skušali preprečiti njihovo zmagoslavje," še pravi Andrej, ki je vesel, da je v slovenski ekipi za hitre discipline vedno več fantov, ki se na tekmah uvrščajo med dobitnike točk svetovnega pokala.

Eden izmed njih je tudi Kranjskogorčan **Andrej Šporn**, ki je v Bormiu osvojil odlično petnajsto mesto. "V ekipi je super vzdušje, saj držimo skupaj. Spodbujamo se med seboj in to je tudi pogoj, da napredujemo in dosegamo vedno boljše rezultate," pravi Andrej Šporn, njegovemu mnenju pa se pridružuje še en Gorenjec, še en Andrej, **Andrej Križaj** iz Žirovnice, ki sicer največkrat odgovarja na vprašanje, ali je v sorodu z Bojanom Križajem. "Nisem v sorodu, v tržiški smučarski klub sem prišel zato, ker sem si želel napredka. Ni mi žal, upam, da mi bo uspelo že v Wengnu izpolniti normo za nastop na olimpijskih igrah, saj sem zadovoljen s formo," pravi Andrej Križaj, ki je v Bormiu osvojil triindvajseto mesto.

Po zmagi v Bormiu se je Andrej Jerman ob sprejemu na Smučarski zvezi razveselil ogromnega šampanjca, ki ga bo odprl ob svoji tretji zmagi. Želimo mu, da nanjo ne bo treba dolgo čakati. | Foto: Gorazd Kavčič

Andrej Jerman je bil 30. septembra star 31 let in je član Smučarskega kluba Tržič. Prvi večji uspeh je dosegel leta 1998, ko je na mladinskem svetovnem prvenstvu v Megevu osvojil drugo mesto v superveleslalomu, na istem prvenstvu pa je bil v šesti v smuku. Kljub poškodbam, ki so ga pestile, se mu je s trdim delom in gorenjsko trmo uspelo povsem približati najboljšim smukačem sveta, prvič pa je vse tekmece premagal v sezoni 2006/2007 na tekmi v Garmisch-Partenkirchnu. Na zmagovalnem odru je takoj nato stal še na drugem mestu, v sezoni 2007/2008 pa je v Chamonixu v smuku osvojil tretje mesto. Poleg tega ima v svoji karieri še vrsto uvrstitev med najboljših deset v svetovnem pokalu.

Zanimivosti

Gasilec je že 72 let

Jože Berlec, ki je gasilec postal pred davnimi 72 leti, je decembra za svoje dolgoletno prostovoljno delo prejel visoko plaketo Državnega sveta.

Jasna Paladin

Kamnik - Jože Berlec, ki je septembra praznoval že devetdeseti rojstni dan, je za svoje aktivno življenje in prostovoljno delo v vrstah kamniških gasilcev prejel že toliko priznanj, več kot štirideset, da vseh, kljub kroniki, ki jo vestno vodi že vsa leta, ne zna več našteti na pamet. Prvega, slovensko gasilsko republiško odlikovanje, je prejel že davnega leta 1952, zadnjega pa decembra, ko ga je ob mednarodnem dnevu prostovoljcev za izjemne dosežke na področju prostovoljstva s plaketo nagradil Državni svet.

"To zadnje priznanje mi zelo veliko pomeni, skoraj največ od vsega. Vse organizacije, ki delajo prostovoljno, planinci, gasilci, zveza prijateljev mladine in mnogi drugi, vsako leto v svojih vrstah izberejo najbolj zaslužne posameznike in med gasilci so letos izbrali mene," skromno in ponosno začne **Jože Berlec**, od leta 2000 tudi častni občan Kamnika, in pokaže na zbirko okvirjenih priznanj, plaket in drugih spominov na bogato delo in devetdesetletnico, ki jo je skupaj z družino in gasilci na prav poseben način praznoval jeseni. Pripravili so mu namreč gasilsko vajo in ga počastili z devetdesetimi curki vode. V gasilske vrste ga je vpeljal oče, prav tako dolgoletni gasilec, prostovoljec in Maistrov borec, in članom PGD Kamnik se je pridružil leta 1937. "Gasilec sem želel postati že zelo zgodaj, a sem moral počakati do svojega 18. leta, saj je leta 1931 začel veljati zakon, ki je od gasilcev zahteval polnoletnost," se spominja svojih začetkov Kamničan, ki ima še žive spomine na prvi požar, v katerem je gasil. "Bilo je 15. avgusta 1939. leta, ko so nas ob štirih popoldne poklicali gasit požar v Nevljah. Izkazalo se je, da je zagorelo zato, ker je domači fant med mrvo s svečo na skrivaj bral knjigo, ker mu oče tega sicer ni dovolil. Požar smo uspešno pogasili, a fant se je zadušil in umrl, kar me je takrat močno pretreslo." Spominja se vseh požarov s smrtnimi žrtvami, čeprav je v vseh teh letih nesebično pomagal na več kot dva tisoč gasilskih intervencijah.

V Kamniku se je poročil, zgradil hišo in vzgojil štiri otroke in kljub dolgoletni službi orodjarja v Titanu je vse svoje življenje posvetil gasilstvu. "Dober gasilec mora biti pogumen, sočuten in razsoden, predvsem pa mora biti pripravljen pomagati drugim, čeprav pri tem pogosto ogroža lastno življenje," pravi dolgoletni poveljnik PGD Kamnik in Gasilske zveze Kamnik, kamniški požarni inšpektor in predavatelj, mentor mladih gasilcev, ki sam k sreči pri gašenju nikdar ni utrpel hujših poškodb.

Ko se je pridružil gasilcem, so imeli od opreme le čelade in bele platnene obleke, ki vode niso zadrževale. Kmalu zatem so dobili odpornejše platnene obleke zelene barve in čelade z zračenjem, ki so gasilce dobro varovale pred udarci. Oprema gasilcev se je, kot razlaga, z leti zelo spremenila, po njegovi zaslugi pa imajo gasilci v občini Kamnik neprimerno boljše razmere tudi zato, ker so pod njegovim vodstvom zgradili kar deset novih gasilskih domov, druge pa povečali in obnovili.

Aktivno je prenehal gasiti leta 1992, od takrat naprej pa sodeluje z veterani, se udeležuje občnih zborov in proslav, z velikim veseljem pa se posveča tudi pisanju osebne, krajevne, predvsem pa gasilske kronike. Napisal je zgodovinski pregled gasilstva ob stoletnici PGD Kamnik ter pomagal številnim gasilskim društvom pri urejanju kronik. Sodeluje tudi z gasilskim muzejem v Metliki, po njegovi zaslugi pa si nekaj starih predmetov in prvo kamniško brizgalko lahko ogledamo tudi v prostorih PGD Kamnik.

Berlečevi imajo gasilstvo in prostovoljstvo v krvi, saj so zvesti pripadniki gasilskih vrst tudi njegovi sinovi in vnuki; sin Jože Berlec ml. je tudi namestnik poveljnika Gasilske zveze Slovenije, na kar je Jože še posebej ponosen.

Devetdesetletni Jože Berlec je gasilstvu zvest tudi na stara leta, saj raziskuje zgodovino kamniškega gasilstva.

Desetletje samostojne poti

Bolnišnica Golnik se je razvila v sodobno, v znanost zazrto klinično bolnišnico za zdravljenje pljučnih in alergijskih bolezni. Zadnje desetletje samostojne bolnišnične poti je doc. dr. Zvonka Zupanič Slavec, dr. med., opisala v knjigi.

Suzana P. Kovačič

Barvito in bogato zgodovino golniške bolnišnice je na pobudo vodstva bolnišnice doc. dr. **Zvonka Zupanič Slavec**, dr. med. iz Inštituta za zgodovino medicine Medicinske fakultete Univerze v Ljubljani, opisala v knjigi Bolnišnica Golnik - Klinični oddelek za pljučne bolezni in alergijo (ob desetletju samostojnosti 1998-2008). Takole pravi avtorica: "Nekdanji jugoslovanski in srednjeevropsko pomemben protituberkulozni sanatorij (od 1921) se je po uveljavitvi uspešnega zdravljenja jetike postopoma preusmeril v pnevmološko bolnišnico (od leta 1955). S pridružitvijo ljubljanskemu Kliničnemu centru (od leta 1971) je golniška bolnišnica postala tudi univerzitetna učna ustanova. Zaprla je svoj kirurški oddelek, v okviru Kliničnega centra pa ustanovila lastni pnevmološki oddelek. Postali so prepoznavni kot ustanova za zdravljenje pljučnih bolezni, še posebej pljučnega raka. Leta 1998 so ugotovili, da je vpetost v Klinični center, v katerem imajo status periferne bolnišnice, za njih manj perspektivna in so se z referendumom pod tedanjim direktorjem prof. Jurijem Šorlijem odločili za pot samostojnosti. V zadnjem desetletju so se razvili v sodobno, v znanost zazrto klinično bolnišnico za zdravljenje pljučnih in alergijskih bolezni. Ta knjiga obravnava prav to zadnje obdobje."

S pomočjo zajetnega gradiva, predvsem primarnih virov, literature in intervjujev z vodji bolnišničnih enot ter z okoli štiristo fotografijami, je avtorici uspelo zelo živo povzeti ne samo bolnišnično dejavnost in usmeritev, ampak predvsem človeški kapital. Zaposleni - od zdravnikov, medicinskih sester do upravnih služb - s svojo predanostjo poklicu in bolnikom dajejo pomembno vsebino nekdanji graščini, ki so jo v dvajsetih letih prejšnjega stoletja preuredili v sanatorij po zamisli arhitekta Ivana Vurnika. Stavba po še skoraj devetdesetih letih ohranja svojo lepoto in eleganco. Ker je tudi doc. dr. Zvonka Zupanič Slavec velika ljubiteljica lepega, je v knjigo vključila akvarel "V dinamično prihodnost zazrta golniška bolnišnica" dr. Irene Grmek Košnik, dr. med. "Tudi umetniška dela, ki krasijo stene bolnišnice, prinašajo v ustanovo domačnost, toplino, optimizem, upanje in zaupanje," poudari Zupanič Slavčeva.

Kakovost stroke in prijaznost do bolnikov

Bolnišnica Golnik je danes klinična, raziskovalna in pedagoška ustanova. Poleg diagnostike in zdravljenja bolnikov s pljučnimi in alergijskimi boleznimi na sekundarni ravni izvajajo tudi diagnostiko in zdravljenje drugih bolnikov z boleznimi notranjih organov, v prvi vrsti bolezni srca in zgornjih prebavil. Klinična dejavnost poteka v sedmih oddelkih z več kot dvesto posteljami, ambulantno dejavnost opravljajo na Golniku, Jesenicah, v Ljubljani in v Kranju. Na kliniki vodijo nacionalni register za tuberkulozo in register za trajno zdravljenje s kisikom na domu za vso Slovenijo.

"V zadnjem desetletju je bolnišnica pod direktorjema prof. Jurijem Šorlijem in sedanjim prof. Mitjem Košnikom veliko pozornosti posvetila razvoju sodobnih metodologij dela, modernizaciji laboratorijskih prostorov in opreme na mednarodno primerljivi ravni. Zaposlovati so začeli mlade strokovnjake, ki se izobražujejo v mednarodnih centrih znanja. Znova so vpeljali kirurško metodo zdravljenja. Med prvimi so začeli razvijati paliativno oskrbo in odprli negovalni oddelek. Trudijo se s svojo kakovostjo in prijaznostjo do bolnikov," povzame avtorica, ki vse te sodobne poti v knjigi tudi opiše. Aktualni direktor prof. Mitja Košnik pa je v nagovoru zapisal: "Tukaj smo zato, ker so nas naši predhodniki pripeljali do sem. Taki smo zato, ker so nas naši predhodniki naredili take. S to knjigo jim izrekamo zahvalo. Sedanja generacija golniških zaposlenih pa je v knjigi pokazala smer, v katero namerava hoditi in s tem oplemenititi delo svojih učiteljev." Ker pa se je zgodba golniške bolnišnice začela plesti že leta 1921, je doc. dr. Zvonka Zupanič Slavec, dr. med., sprejela še en izziv in napisala strokovno knjigo Tuberkuloza, kuga 19. in 20. stoletja na Slovenskem na primeru sanatorija Golnik 1921-1998.

doc. dr. Zvonka Zupanič Slavec, dr. med. / Foto: Tina Dokl

"Kar je nekdaj pomenil golniški sanatorij v srednjeevropskem prostoru v protituberkuloznem delovanju, to si prizadeva biti danes ta ustanova v pnevmologiji in alergologiji."

Na robu

Klavdija in utrinki iz njene mladosti, ki to ni bila

A mislite, da govorite resnico, če vas ne ujamejo na laži?

Milena Miklavčič

usode

Vsega se je morala učiti sama. Prijateljic ni imela, razen nekaj starejših punc, s katerimi se je družila po diskih in drugih lokalih, kamor je zahajala. Že zelo zgodaj je bila videti odrasla, njena temnejša polt pa jo je zmeraj delala bolj zrelo. Včasih se ji ni niti toliko ljubilo, da bi šla spat domov, zadnjega, s katerim je plesala, je prosila, če gre lahko z njim. Tako je tudi, nekako mimogrede, izgubila "nedolžnost", čeprav še tako vrta po spominu, ji ne pade na pamet, kdo je bil tisti, ki se lahko pohvali s to "lovoriko".

Klavdiji gredo dušebrižniki na živce. V javnosti pridigajo o morali, na štiri oči pa komaj čakajo, da s sebe odvržejo hlače in planejo nanjo.

"Tudi take sem že imela v postelji," reče navihano.

"Imeli so polna usta, kaj bi bilo zame dobro in kaj še boljše, a ko jim ni nihče gledal pod prste, so mi stisnili v roke vizitko in mi namignili, naj jih pokličem, ko bom imela čas. Seveda sem jih poklicala in to zelo kmalu. Čas je tudi denar in ne gre, da bi ga človek metal skozi okno. Vendar danes tudi seks ni več to, kar je nekoč bil. Moški so postali čudni. Njihove želje so se izpridile. Večini so všeč grde stvari, če bi ti razlagala, za kaj vse me prosijo, se moških ne bi več niti dotaknila. Doma živijo spodobno življenje, hodijo v službo, kjer jih zafrkava šef, nosijo denar na banko, varčujejo za čim boljši avto, njihove perverzije pa ostajajo nedorečene in nedosanjane. Potem se spoznajo z menoj in mislijo, da so zadeli na loteriji, da jim bom s tem, če mi dajo nekaj denarja, naredila vse, kar se zakuha v njihovem bolnem umu."

Potem mi je začela naštevati imena, pa sem jo lepo prosila, naj jih ohrani zase, ker me ne zanima, a se ni dala pregovoriti. Dva ali tri sem tudi sama poznala, zanje bi celo dala roko v ogenj, da se "Klavdij" na daleč izogibajo ...

"Opekla bi se, draga moja!" se je na ves glas zasmejala ob moji očitni osuplosti. Res mi je bilo nerodno ob misli, da se bo (zahvaljujoč moji bujni fantaziji) vsaj nekaj časa dogajalo, da si bom ob pogledu na moške predstavljala "marsikaj" ...

"Zadnji modni trik so kamere. Skupina ljudi si nabavi kamero in potem se snemajo. Povabijo tudi mene, ker upajo, da jih bom česa novega naučila. Filmčke potem spravijo v trezorje in si jih vrtijo ob vnovičnih srečanjih. Zanimivo se mi zdi, da si, čeprav se ne poznajo dobro, toliko zaupajo. Prepričana sem namreč, da je le vprašanje časa, kdaj se bodo tistemu, ki film hrani, zamerili in jim bo zakuhal tako štalo, da jo bodo pomnili," poznavalsko, iz izkušenj, razlaga Klavdija.

Največ "uraduje" na nekaterih slovenskih internetnih portalih. Zadnje čase ji delajo konkurenco zakonski pari, ki so ostali brez službe in so bili zato prisiljeni, da se oprimejo vsakršne bilke v želji po preživetju.

"Veš, če ima človek seks rad, sploh ni hudo," nadaljuje. "Kombiniraš prijetno s koristnim, lahko plačaš položnice, pa še ti ostane za cigarete," me poučuje.

Zanimalo me je, če je kdaj doživela kaj neprijetnega, zaradi česar bi jo bilo potem strah tovrstnega načina življenja.

"Ne," mi odvrne, "najhujše stvari sem preživela že kot otrok. Bila sem zavržena, nihče me ni maral, vsi so se me izogibali. Ko sem toliko odrasla, da so se me poželeli moški, sem bila vsaj takrat deležna objemov in malo topline. Pa vsi, s katerimi sem že spala, sploh niso bili slabi. Nekateri so celo želeli skrbeti zame, kupovali so mi obleke, darila, vodili so me na večerje ali pa mi kar sami kaj skuhali. Jaz ne kuham rada. Edino makarone na tisoč in en način, to mi že gre izpod rok, ali pa ciganski bograč, boljšega kot jaz pa res nihče ne zna narediti."

Nekoč, ko ji je šlo za nohte, je pristala na to, da se bo oblekla v Rdečo kapico in pozirala gospodu, ki je, če je bila v bližini, lahko ustvarjal kot nikoli poprej.

"Gledal je vame in nanašal barve na platno. Včasih mi je ukazal, naj se slečem in potem sem se z golo ritjo usedla na sveže nanošene barve ter migala sem in tja. Menda so šla prav ta platna med kupci za med," je dejala in se poredno zasmejala. Z moškimi se je tudi pogovarjala. O marsičem.

"Saj sem ti že na začetku rekla, da bi bila lahko celo ministrica, če bi imela možnost, da bi hodila v šolo," je z enim stavkom presekala moje dvomeče poglede.

(nadaljevanje)

Kolikokrat se boste spustili po toboganu?

Damjana Šmid

moj pogled

Kljub množici ljudi, ki se je tisti dan namakala v bazenih, je ni bilo težko opaziti. Bila je edina ženska, ki je imela namesto bujnih las le puhek, ki je pogumno silil na plan in barval njeno glavo. Tisti, ki smo jo poznali, smo vedeli, da njena frizura ni modna muha v krizi srednjih let. Je posledica terapij in boja z rakom. Pa vendarle ni bila samo njena glava tista, ki je bodla v oči. Tisto, kar je pretegnilo pogled, je bila njena postava, ki je tekala po stopnicah in se spuščala po toboganu. Vedno znova in znova. Ob njej je radostno skakala mala deklica in vriskala ob vsakem pristanku v vodo. Čeprav bi hotela, ne bi mogla prešteti vseh njunih spustov. Lahko pa bi preštela svoje, ker se mi ni ljubilo tekati gor in dol. Vsak ima svoje razloge. Za spuščanje po toboganu in za ležanje na ležalniku. Šele ko se zavemo, da tobogan ni nekaj samoumevnega, se gremo spuščat po njem. Takrat, ko ti sodnik zamahne pred nosom, da bo igre kmalu konec, šele vidiš, da je v igri treba uživati. In bi hotel še in še. Zato mi je bila gospa Nina, mala drobna ženska s puhkom na glavi, tako blizu. Ker nam je na svoj sproščen način kazala, da je treba uživati vsak trenutek, ki ga imamo. Brez občutka krivde, zavisti, primerjanja ... Njen smeh je prekril skrb v očeh in njena radoživost je dajala poleta deklici ob njej. Bili sta iz drugega sveta. Iz tistega, kjer sodnik maha z zastavico. Mi pa smo se delali, da v našem svetu ni sodnika. In zato ni bilo potrebno iti stokrat po toboganu. Moje novoletno darilo je bilo najdeno. Naj ga podelim z vami v tej zgodbi o toboganu. Reče se mu življenje. Zmečimo iz njega ves balast, ki nas ovira, da bi se spuščali po toboganu. Spustimo se vedno znova in znova, kot da je zadnjič. Kajti mogoče je res zadnjič. Ljudje smo res čudna bitja. Šele v bližini smrti se zavemo, kako vredno je življenje. Brez tega spoznanja smo samo še zombiji, ki se prerivajo za ležalnike.

SODNA KRONIKA TEDNA

Piše: Simon Šubic

Mirana Rudana pravnomočno obsodili

Višje sodišče v Ljubljani je potrdilo sodbo prvostopenjskega sodišča, ki je pevca Mirana Rudana obsodilo na pogojno zaporno kazen osmih mesecev, ker je leta 1999 povzročil prometno nesrečo s smrtnim izidom, poročajo slovenski časniki. Obtožnica je pevcu Pop Designa očitala, da je pred dobrimi desetimi leti v centru Ljubljane neprevidno odprl vrata svojega avtomobila, zaradi česar je po tleh padla 47-letna kolesarka, ki je kasneje zaradi hudih ran umrla. Obtožnica je Rudana bremenila tudi pobega s kraja nesreče oziroma zapustitve ponesrečenke brez pomoči, a je ta del obtožbe medtem že zastaral. Ker je sodba sedaj postala pravnomočna, se lahko nadaljuje tudi civilni postopek, v katerem otroka pokojne kolesarke od pevca zahtevata dvajset tisoč evrov odškodnine s pripadajočimi obrestmi od dneva materine smrti. Pravdo so namreč prekinili do odločitve višjega sodišča.

Ni vedel za marihuano v priklopniku

Na okrožnem sodišču v Krškem so 47-letnega Srba Milenka Samardžića, ki stanuje v švicarskem Baslu, oprostili obtožbe storitve kaznivega dejanja neupravičenega prometa s prepovedanimi drogami. Sodišče je presodilo, da kot voznik vlačilca ni vedel za 128 kilogramov marihuane, ki jih je aprila lani prevažal v prirejenem dvojnem dnu polpriklopnika. Samardžić je v Bosenskem Srebreniku prevzel že naložen tovornjak, s katerim bi moral v Švico prepeljati večjo količino oglja. Sodni senat je nazadnje pritrdil navedbam obrambe, da ne obstajajo dokazi, da je obdolženi vedel za prepovedan tovor. Tega so odkrili cariniki na mednarodnem mejnem prehodu Obrežje, ko so se kljub neoporečnim listinam odločili še za podrobnejši pregled polpriklopnika z endoskopom. Pri tem so opazili, da ima tovornjak dvojno dno, dodatne sume pa so vzbudile tudi sledi svežih posegov v konstrukcijo vozila.

ČRNA KRONIKA TEDNA

Prazniki minili mirno

V minulem tednu (od 28. decembra do 3. januarja) na slovenskih cestah ni bilo prometnih nesreč s smrtnim izidom, tako je bilo tudi v enakem obdobju lani, so sporočili z Generalne policijske uprave. Na Gorenjskem so policisti minuli teden obravnavali 26 prometnih nesreč, v katerih so se tri osebe lažje, ena pa huje ranila. Zaradi vožnje pod vplivom alkohola so gorenjski policisti pridržali osem voznikov. Lani je v prometnih nesrečah v Sloveniji umrlo 173 oseb (predlani 213), na Gorenjskem pa 23 oseb, pet več kot leto poprej.

Knjige in ljudje

Knjige in knjigoljubi (28)

Zakladi Slovenije, drugič

MIHA NAGLIČ

Kdo ne pozna Zakladov Slovenije?! Bili so ena največjih uspešnic Cankarjeve založbe in slovenskega založništva nasploh, prvič so izšli 1979, potem še petkrat (skupaj šest izdaj) v slovenščini in sočasno v več tujih jezikih ter izjemno visoki skupni nakladi. Jeseni 2009 pa smo dočakali povsem novo izdajo, ki ni predelava ali prenova prejšnjih, temveč je zasnovana povsem na novo. Skupna s prejšnjo sta ji le naslov in avtor besedila, akademik **Matjaž Kmecl.** Knjiga je po zvrsti obakrat fotomonografija, le da je bilo v prvi verziji fotografov veliko, v novi je samo eden, **Joco Žnidaršič**, legendarni fotoreporter. V prvi verziji je Kmecl Slovenijo razdelil na 22 krajinskih enot in dodal poglavje o Lepi Vidi in Miklovi Zali, namenjeno zamejstvu. V novi izdaji je slovenskih svetov "le" še ljudskih sedem: Ljubljana, Alpska in visokogorska Slovenija, Sredozemska ali sončna Slovenija, Kraška Slovenija s spodnjo etažo, Zeleno drobovje Slovenije, Panonska ali rodovitna Slovenija, Dolenja ali starožitna Slovenija. V teh sedmih naslovih ste ob glavnem mestu lahko prepoznali nekaj najbolj značilnih slovenskih pokrajin. Nekoliko negotov ostane bralec edino ob mednaslovu Zeleno drobovje Slovenije; branje besedila in ogledovanje fotografij pokaže, da gre za najbolj gozdnati del Slovenije, ki se širi od Ljubljane proti zahodu in jugu (Notranjska) ter vzhodu, na celjski del Štajerske in Koroško ter v Zasavje. To poglavje je mogoče prenatrpano ali preširoko, saj sega od cerkljanskih gozdov na zahodu do pohorskih na vzhodu. Mariborčani se bodo tudi v tej knjigi počutili prikrajšane v primerjavi z Ljubljančani; ti imajo upravičeno svoje poglavje, oni so svoji velikosti in pomenu ustrezno zastopani le v fotografijah, v tekstu komajda. Sicer pa je nova izdaja avtorsko bolj usklajena in čistejša od prve. V prvi smo imeli na eni strani pisatelja Kmecla, na drugi množico fotografov; v drugi ob nedvomnem mojstru besede enakovredno nastopa veliki mojster fotografije. Vsak blok besedila dopolnjuje barvni slikovni blok; arhivski črno-beli posnetki so postavljeni na rob besedila.

Matjaž Kmecl in Joco Žnidaršič, Zakladi Slovenije, Cankarjeva založba, Ljubljana, 2009, 256 strani, 59,96 evra.

"To je bilo že rečeno, da je Slovenija miniaturna deželica, samo nekaj nad 20 tisoč kvadratnih kilometrov velika, sonce jo 'prevesla' v 13 minutah in torej sploh ni 'država', temveč 'državica', drobna kokoška na robu srednjeevropskega prostora - 'kokoška' zato, ker njena oblika na zemljevidu spominja na to prijazno, koristno, jajcenosno, čeprav nekoliko zmedeno žival. - Videz pa rad vara; pokrajina je večja, kot je videti na prvi pogled, ker ima tudi spodnjo 'etažo', dežela je vsa podkletena. Še posebej apnenčasta planota neposredno nad morjem: Kras, po katerem so menda bile na sploh poimenovane tovrstne pokrajine s svojimi nenavadnimi pojavi, predvsem podzemskimi jamami, po vsem svetu; torej so 'kraške'. Celo Slovenci sami zato ločujejo Kras od krasa, deželo Kras od vrste dežele, kakršna se pojavlja tudi še globoko v notranjosti, daleč od nadmorskega sveta."

Gornji odlomek je uvodni odstavek poglavja Kraška Slovenija s spodnjo etažo, navajam ga za primer, kako mojstrsko zna dr. Kmecl opisati te reči. V nadaljevanju zapiše tudi, da "skoraj ni kraške znamenitosti brez drastljive zgodbe". Ne vem zakaj, ampak ob tem so mi prišle na misel "drastljive" zgodbe iz leta 1945, ko je marsikatera kraška jama postala množični grob pobitih domobrancev in drugih sodelavcev okupatorja. Žal je tudi to ena od "znamenitosti" spodnje, kletne etaže Slovenije, eden od njenih "zakladov", ki jih sami pred seboj prikrivamo, oni pa se vedno znova odkrivajo in padajo v našo zavest kot trupla iz omare. Morda bi bilo boljše, če bi jih priklicali iz podzavesti v samokritično zavest in tudi o njih rekli kako odkrito besedo. Razmišljam, ali bi tudi v takšno knjigo sodila taka beseda in ob njej fotografija iz Hude ali kake druge jame?

Kakorkoli že, Zakladi Slovenije so tudi brez tega pravi zaklad. Najbolje jih bo vzeti v roke, prebrati in pregledati ali vsaj prelistati. Prijetno nas presenetijo podobe mojstra Žnidaršiča in izvirne besedne primere profesorja Kmecla. Ko, denimo, gorenjsko Ajdno imenuje "srednjeevropski Machu Picchu", celotni slovenski prostor pa "bermudski trikotnik, ki je požiral narode in plemena"; mišljena so seveda tista, ki so se tukaj znašla za daljšo dobo ali le prehodno pred Slovenci; mi smo tu pravzaprav že neverjetno dolgo, ne vemo pa, ali ne bo ta bermudski trikotnik nekoč požrl tudi nas? Tudi če nas bo, bo Kmeclova in Žnidaršičeva knjiga eno od prvovrstnih pričevanj, da smo bili res tu in po svojih močeh varovali nam zaupane zaklade.

Foto: Tina Dokl

Akademik Matjaž Kmecl je bil že dvakrat gost Glasove preje.

Tri različice ovitka / Foto: Joco Žnidaršič

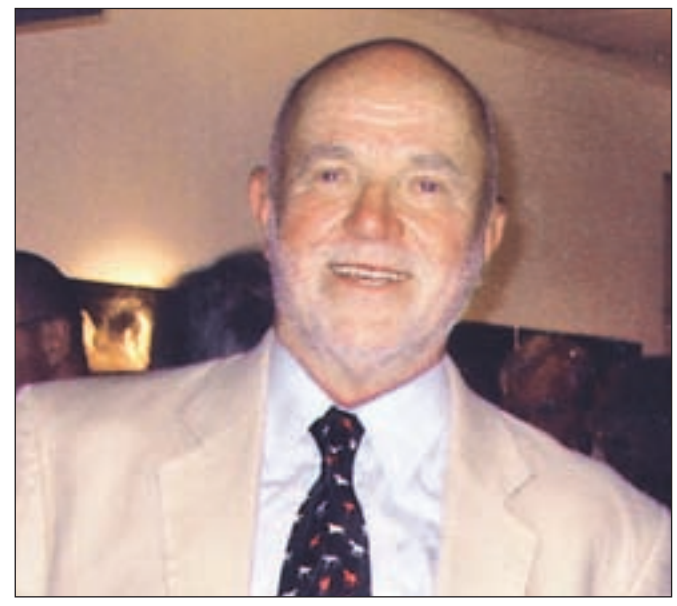

Joco Žnidaršič, avtor fotografij v Zakladih Slovenije / Foto: Tina Dokl

Slovenci v zamejstvu (176)

Slovenska pesem na Dunaju

JOŽE KOŠNJEK

med sosedi

Leto 2010 se za koroške Slovence začenja s tradicionalno družabno prireditvijo **Slovenskim plesom.** Letošnji, ki bo drevi, 8. januarja, bo že 58. po vrsti. Slovenska prosvetna zveza, ki je vsa leta organizatorica dogodka, je za kraj plesa izbrala vrhunsko opremljeno dvorano Casineum v Vrbi ob Vrbskem jezeru. Za ples bosta igrala hišni ansambel Avsenik iz Begunj in trio Drava, priznani gostinci iz Slovenije in Koroške pa bodo poskrbeli za jedačo in pijačo. Slovenski ples je ena najbolje organiziranih in obiskanih družabnih prireditev Slovencev na Koroškem.

Ko so pred dobrima dvema letoma poplave prizadele Slovenijo, so Slovenci na Koroškem zbirali denar za pomoč prizadetim. Takrat so v Borovljah organizirali zelo dobro obiskano dobrodelno prireditev. Tudi lanske božične poplave, ki so prizadele Posočje in nekatere druge kraje v zahodnem delu Slovenije, Slovencev na Koroškem niso pustile brezbrižne. Narodni svet koroških Slovencev je začel **solidarnostno akcijo za zbiranje pomoči prizadetim v povodnji v dolini Soče.** Prejemniki pomoči bodo izbrani v dogovoru s pristojnimi organi v Sloveniji. Pomoč zbirajo na računu "Soča" 3-00.038.273 (Zveza Bank, bančna št./BLZ 39100). Narodni svet koroških Slovencev se vsem darovalcem najiskreneje zahvaljuje.

Tokratni tradicionalni božični koncert na Dunaju, imenovan "Christmas in Vienna", je bil nekaj posebnega. Na njem je z božičnimi pesmimi nastopila tudi mezzosopranistka **Bernarda Fink-Inzko.** Na koncu koncerta, ki so ga prenašale številne evropske televizijske mreže, je zapela kitico Svete noči v slovenščini in požela velik aplavz. Taki dogodki se na tako pomembni sceni ne dogajajo pogosto.

Alenka Hain iz Kranja že nekaj let živi na Koroškem. Kot režiserka in izvrstna koreografinja pomaga pri gledaliških uprizoritvah številnim slovenskim kulturnim društvom na Koroškem. Vendar Alenka ni le odlična režiserka, koreografinja in plesalka, ampak tudi avtorica dramskih besedil. Tako je napisala monokomedijo "Gulyas ali prvičdrugičtretjič", ki jo igra mladi koroški slovenski dramski igralec **Aleksander Tolmaier.** Predstavi bosta jutri in v nedeljo ob 19.30 v kulturnem domu na Radišah/Radsberg pri Celovcu.

Bernarda Fink Inzko (s soprogom Valentinom Inzkom) je na božičnem koncertu na Dunaju pela slovenske pesmi in predstavila slovenščino kot enakopraven jezik. / Foto: Jože Košnjek

GG +

razgled

Preiskovalci NPU

Miha Naglič

Mihovanja

No, zdaj jih pa imamo: ne le kriminalce, temveč tudi njih preiskovalce, oboji so že na delu! Z delom je začel Nacionalni preiskovalni urad (NPU), slovenska verzija FBI. V ameriških filmih gledamo, kako kriminalne primere, ki presegajo zmožnosti in pristojnosti lokalne policije, rešujejo agenti zveznega preiskovalnega urada (FBI: Federal Bureau of Investigation). Gledali smo tudi TV nanizanko z naslovom Preiskovalci na delu: NCIS. Preiskovalci NPU zagotovo ne bodo takšna medijska ekipa, upamo pa, da bodo katero od tistih velikih rib, ki so nam jih v zadnjih dveh letih večkrat prikazovali v spektakularnih aretacijah, spravili tudi pred sodišče in ne le na televizijo. V tem bi bila poanta.

Konec februarja 2008 je bilo, ko sem se v neki drugi kolumni spraševal takole: "Se je lov na tajkune končno začel? Nedavna in spektakularna policijsko-tožilska akcija obeta, da se je. Vendar je bolje počakati, da se postopek izpelje do konca, odgovor bo znan šele takrat. Kakršen koli že bo, ne gre dvomiti, da tajkuni so in da je lov nanje potreben. A je spet vprašanje, kdo pravzaprav so ta skrivnostna bitja ... Tajkun naj bi bil 'bogat podjetnik z vplivom na politiko in družbo' oziroma 'bogataš, ki je to postal brez zaslug in dela'. To seveda ni lepo, vprašanje pa je, ali je tudi protizakonito?" In kaj si lahko na to vprašanje odgovorim dve leti pozneje. Da se je lov na tajkune res začel, da so finančna kriza, vlada in banke nekatere stisnili v kot, da pa ni bil pravzaprav še nihče od njih obsojen. Zdaj se sprašujemo, ali ni bilo v njihovem početju dejansko nič protizakonitega ali pa jim česa takega policija in tožilci ne morejo dokazati? Spričo tega bo res zanimivo, kaj bodo v teh rečeh dognali preiskovalci NPU.

Po Hamurabijevem zakoniku se je tatvina kaznovala s smrtjo. "Ne kradi!" je ena od desetih božjih zapovedi. Po Mojzesu je moral tisti, ki je kradel, po prejeti kazni ukradeno tudi vrniti in to večkratno. "Kadar kdo ukrade vola ali ovco in žival zakolje ali proda, naj povrne pet goved za vola in štiri ovce za ovco." (2 Mz 21,37) Si predstavljate, da bi moral tisti, ki je ukradel celo podjetje, tega vrniti petkratno? Nova zaveza šteje tatove med tiste, ki ne bodo deležni božjega kraljestva. "Ne nečistniki ne malikovalci ne prešuštniki ne moške vlačuge ne homoseksualci ne tatovi ne lakomniki ne pijanci ne obrekljivci ne roparji ne bodo dediči Božjega kraljestva." (1 Kor 6,9-10) Ja, ampak kdo ga bo potem sploh deležen?

Iz zgodovine slovenskega narodnoosvobodilnega boja 1941-45 so poznani in izpričani primeri, ko so partizani usmrtili svojega soborca že zato, ker je ukradel kos kruha ali nekaj krompirjev. To so sicer storili le v primerih, če je ukradel svojim tovarišem ali ljudem, ki so partizane podpirali. Ko pa so očitnim ali le domnevnim nasprotnikom revolucije partizani praznili cele hleve, kašče in trgovine, je veljalo povsem drugačno, "razredno pravo"; te je bilo tako ali tako treba uničiti. Pa mi ne gre za to, kar je bilo, temveč za primerjavo. Že odkar imamo svojo državo, kapitalizem, demokracijo in duhovno svobodo, skoraj dve desetletji, mirno gledamo, kako nekateri "prihvatizirajo" cele tovarne in druga podjetja, a je vse legalno, v marsikaterih očeh veljajo celo za junake. Kaj se nam je zgodilo - so se časi res tako spremenili in mi z njimi?

Saj ne, da bi človek pozival na linč in usmrtitve po starodavnih bibličnih, še ne tako davnih partizanskih in aktualnih kitajskih zgledih. Samo razišče naj se, ali so nekateri res kradli in če so, naj se jim sodi po zdaj veljavnih zakonih. Samo to.

Vaš razgled

Glej ga, ptička ... in ponosna ptica se je vajeno zazrla v objektiv fotoaparata. Videti je, da se pernati prebivalec Blejskega jezera dobro zaveda svoje lepote, in da se v pravem trenutku zna postaviti v primerno pozo. Kot kaže, ob belem labodu vsi drugi sopotniki povsem zbledijo. Ni čudno, če se nam ob tem porajajo primerjave z zvezdniki iz človeškega (in nemara tudi političnega) sveta. D. Ž., foto: Tina Dokl

Eden od najbolj očitnih znakov za to, da je zima res takšna, kot mora biti, je dejstvo, da je cesta čez prelaz Vršič zaprta za promet. Vse do pomladi so morali avtomobili prednost na vijugajočih strmih serpentinah prepustiti pohodnikom, smučarjem in sankačem. M. A., foto: Gorazd Kavčič

Vrnitev odsluženih

Marjeta Smolnikar

sedmica 7

Hm. Je že tako. Vsega je enkrat konec. Recimo: kmetije na eni od slovenskih komercialnih televizij; pa lepega in grdega vremena; pa pevske, igralske, politične, menedžerske in vsakršne druge zabavne oziroma zabavljaške kariere; pa magičnega komunizma, ki so ga desetletja opevali in razglašali za večnega domnevni (marksistični) izobraženci, trpeli pa narodi Vzhodne Evrope z nekdanjo Jugoslavijo in znotraj nje Slovenijo vred; in tako dalje in tako dalje. Nerodnost je v tem, da žrtve zaslepljenosti z gmotno večnostjo z možnostjo družbenega padca sploh ne računajo. Vzorčen primer konca sta, med drugim, nekdanji romunski predsednik Nicolae Ceausescu, imenovan tudi Genij s Karpatov, in njegova soproga, fiktivna znanstvenica, ki je na hitrem sojenju rohnela: "Vzgajala sem vas kot mati." Navkljub njeni materinski vzgoji sta kralj in kraljica (evropskega) komunizma samo tri dni po sojenju in natanko pred dvajsetimi leti končala pod streli njunih dotedanjih varnostnikov.

Ne sicer s smrtjo, s sramotnim izgonom iz stranke pa se je že v prvih nekaj urah novega leta končala politična kariera Iva Sanaderja, donedavnega kralja hrvaške demokracije. Kaj je političnemu dediču pokojnega predsednika Franja Tudjmana rojilo po glavi, ko je na vrhuncu lanske turistične sezone, da ne rečem na vrhuncu svoje politične kariere, odstopil z mesta vladnega predsednika in odvihral z Banskih dvorov, kar je v javnosti udarilo kot strela z jasnega, je le malokomu kristalno jasno. Nič manj skrivnosten ni niti njegov nepričakovani ponovoletni politični "come back". V javnosti se ugiba in namiguje na marsikaj. Ampak. Sploh ni bistvo, zakaj je Ivo Sanader najprej skrivnostno odšel, nato pa spet skrivnostno prišel. Tisto, kar vsaj mene navdušuje, je, da je Hrvaška pretrgala z maniro magičnega komunizma po meri Edvarda Kardelja in takratne jugoslovanske politične klike, po kateri so se partijski veljaki kot na vrtiljaku domala do smrti, do onemoglosti pa zagotovo, vrteli na ključnih državniških položajih. Povedano natančneje. V nasprotju z nami, kjer množična občila, ki so v rokah aktualne vladne garniture, da ne rečem klike, diskreditirajo vsakogar, ki ne prihaja iz njihovega političnega legla.

Se razume. V mislih imam Karla Erjavca, sicer levo usmerjenega politika in aktualnega ministra za okolje in prostor, ki ga že od prihoda na brniško letališče - v njegovi takratni vlogi obrambnega ministra - zalezujejo psi čuvaji (da so ti psi čuvaji v lasti nekdanje komunistične oligarhije in njihovih plačancev, ne dvomim) in se ga želijo na slovenskem političnem prizorišču za vedno znebiti. Kar se moje pameti in zgodovinsko-novinarskega spomina tiče, verjamem v njegovo sorazmerno politično poštenje. Sorazmerno zato, ker na tem svetu ni politika, za katerega bi človek zastavil svoje dobro ime ali Bog ne daj, tiščal celo roko v ogenj.

Naj v tem kontekstu spomnim na nekdanjega ministra za delo Janeza Drobniča in na njegovo politično likvidacijo. Primerjava nikakor ni neumestna.

In kar se odsluženih politikov tiče, se mi zdi (medijsko) omenjanje upokojenca Milana Kučana kot nadomestek sedanjega vrha stranke upokojencev prava smešnica. Menda ga je sramotna vrnitev sosedovega Iva Sanaderja tudi česa naučila, a ne?

V Iskraemecu pričakujejo velik kolač pri zamenjavi števcev

Za lani in letos pričakujejo, da bodo poslovali brez izgube. Do aprila jih od 1130 zaposlenih osemsto dela 32 ur tedensko, sto pa so jih z januarjem poslali na čakanje. Za prihodnost so optimistični.

Štefan Žargi

Kranj - Po dveh letih, odkar so kranjski Iskraemeco prodali egiptovski družbi El Sewedy in ko od vodstva ali lastnikov praktično ni bilo mogoče dobiti pravih informacij o poslovanju (kar nekajkrat so nas napotili v Egipt), se je v sredo na tiskovni konferenci predstavila nova uprava in razkrila položaj, načrte in strategijo za prihodnje. Pred dvema mesecema je namreč krmilo prevzel novi glavni izvršni direktor **Dieter Brunner**, o sedanjem položaju pa sta spregovorila tudi izvršni direktor za finance **Abdulah Bahaa** ter **Andraž Brodnjak**, direktor področja za finančno načrtovanje in računovodstvo. Naj spomnimo, da so ob nakupu Iskraemeca novembra 2007 Egipčani napovedali podvojitev prodaje v treh letih, ohranitev delovnih mest in vlaganja do trideset milijonov evrov.

Člani nove uprave Iskraemeca (z desne): Dieter Brunner, Abdulah Bahaa in Andraž Brodnjak / Foto: Gorazd Kavčič

Recesija jim ni prizanesla

Že podatek, da je promet družbe Iskraemeco, ki je imela še leta 2007 85 milijonov evrov prihodkov, lani upadel na 73 milijonov evrov, zgovorno kaže, da se načrti o povečani prodaji ne uresničujejo. Svetovna gospodarska kriza je močno vplivala na njihove stranke, poleg tega pa je prav sedaj v teku velika liberalizacija pri trgovanju z električno energijo, ko se trgovanje prenaša iz monopolnih državnih podjetij na zasebna podjetja, ki šele spoznavajo področje in šele pripravljajo načrte. Take razmere zato zahtevajo notranje ukrepanje, zlasti na področju stroškov, predvsem pa veliko dela in vlaganj v nove stranke. Recesija je na poslovanje vplivala zlasti v drugi polovici lanskega leta, zato so od skupno 1130 zaposlenih z oktobrom za osemsto delavcev skrajšali delovni tednik na 32 ur, znižali plače (delavcem za pet odstotkov z obljubo, da jim bodo to povrnili; zaposlenim po individualnih pogodbah pa za deset odstotkov), z januarjem pa so sto zaposlenih poslali na čakanje. Pri obeh ukrepih so torej deležni državne pomoči za blaženje gospodarske krize. Za zdaj je dogovorjeno, da ukrepi veljajo do konca prvega trimesečja.

Nujne so spremembe proizvodnje

Čeprav se o prehodu s proizvodnje klasičnih indukcijskih električnih števcev na elektronske govori že več kot desetletje, ti trendi na trgu postajajo vse bolj prepoznavni. Trg danes zahteva tako imenovane pametne sistemske števce, ki omogočajo odčitavanje ter upravljanje porabe na daljavo. Jasno postaja, da bodo klasični števci v Evropi v naslednjih desetih do 15 letih zamenjani, in ker gre pri tem za nekaj sto milijonov števcev, je jasno, da gre za ogromen posel, vreden več milijard evrov. In Iskraemeco ima po mnenju Dietra Brunnerja dovolj znanja in kvalitet, da si pri tem odreže velik del tega kolača. Strateška opredelitev Iskraemeca zato ostaja izključno proizvodnja sistemskih števcev za merjenje električne energije, potrebnih komunikacijskih modulov ter programske opreme. Že sedaj so sposobni proizvesti po nekaj sto tisoč števcev, komunikacijskih modulov ter programske opreme za manjše projekte, kot je tudi lani podpisana pogodba z Elektro Gorenjska o razvojnem partnerstvu in uvajanju sistema naprednega merjenja, za večje projekte po Evropi pa bodo morali investirati še v nove linije ter razvoj. Že letos bodo proizvodnjo klasičnih števcev zmanjšali za polovico in za sedemdeset odstotkov povečali izdelavo sistemskih števcev.

Najpomembnejši so evropski trgi

Baza Iskraemeca ostaja Evropa, kjer so najbolj znani in imajo največ strank. K temu naj bi pridružili še trge Bližnjega vzhoda in Afrike, pri čemer želijo izkoristiti prednosti lastnika, skupine El Sewedy, ki ima dober dostop in lahko ponudi dobro podporo. V Evropi prihaja do velikih premikov tudi zaradi določil lani sprejetega tretjega energetskega svežnja, ki med drugim zavezuje članice EU, da do leta 2020 osemdeset odstotkov vseh števcev nadomestijo s pametnimi števci. Položaj po Evropi je pri tem nadomeščanju zelo različen, saj je na primer Italija že skoraj na cilju, medtem ko v Nemčiji o tem še razpravljajo. Nemčija je tudi še vedno najpomembnejši kupec indukcijskih števcev Iskraemeca; ko bo prenehala kupovati te števce, bodo tovrstno proizvodnjo morali povsem ukiniti. V Franciji je bil za ERDF Iskraemeco pri velikem pilotnem projektu izbran kot eden izmed treh dobaviteljev, pri čemer so morali doseči tudi interoperabilnost svojih izdelkov (možnost vključitve v različne sisteme), tudi sicer pa se nameravajo pri velikih projektih z milijoni števcev na tujih trgih povezovati z različnimi sistemskimi integratorji (IBM, Logic). Še nadalje pa bodo proizvajali tudi merilce električne energije za industrijo, komercialne števce in omrežja, kar vse jim odpira možnosti prodaje tudi zunaj elektrogospodarstev.

Lani in letos brez izgube

Po prvih še ne revidiranih podatkih bo Iskraemeco lansko poslovanje zaključil s pozitivno ničlo, torej brez dobička pa tudi izgube, in podobno načrtujejo tudi v letošnjem letu, ko kriza še traja. Če se spomnimo, da je še leta 2006 znašala izguba 28 milijonov evrov, je to vsekakor napredek. Posebno še, ker so v dveh letih po prisilni poravnavi poravnali 10,6 milijona evrov dolga do bank in 12,5 milijona evrov obveznosti do dobaviteljev ter tako zmanjšali zadolženost na normalno mero za stabilno podjetje. Poleg tega so v razvoj lani investirali 3,4 milijona evrov, za letos pa načrtujejo investicije v višini 2,4 milijona evrov. Edino vprašanje, ki je ostalo brez odgovora, je bilo o številu delavcev, saj ugotavljajo, da je nedvomno preveliko, še posebej v primeru ukinitve proizvodnje elektromehanskih števcev. Ta program zaposluje okoli 320 ljudi, nekaj jih bodo lahko prekvalificirali in usmerili v proizvodnjo sistemskih števcev, nekaj pa jih bo zagotovo odveč.

Razpisi kreditov za premagovanje krize

Slovenski podjetniški sklad je na silvestrovo objavil dva razpisa kreditov za mala in srednje velika podjetja v skupni višini 80,5 milijona evrov.

Štefan Žargi

Ljubljana - Zadnji dan v letu je Slovenski podjetniški sklad (SPS) v Uradnem listu ponudil dve garancijski shemi za bančna posojila s subvencijo obrestne mere, namenjene malim in srednje velikim podjetjem, pri čemer zagotavlja zavarovanje v obliki garancij v višini od šestdeset do osemdeset odstotkov in znižano obrestno mero tudi do šestmesečnega EURIBOR + 0,5 odstotka. Za sprostitev kreditnega krča je s pomočjo Ministrstva za gospodarstvo in Evropskega sklada za regionalni razvoj v sodelujočih bankah mogoče dobiti kredite za obratna sredstva (do največ dvesto tisoč evrov) in investicije (do 1,5 milijona evrov) za kar je namenjenih 62 milijonov garancij ter 8,5 milijona subvencij obrestnih mer. Podjetja bodo lahko vloge pošiljala do porabe sredstev, odpirali pa jih bodo enkrat mesečno. Prvo odpiranje bo konec februarja.

Drugi razpis SPS bančnih kreditov z ugodno obrestno mero je sklad objavil v sodelovanju z Ministrstvom za visoko šolstvo, znanost in tehnologijo v skupni višini deset milijonov evrov za financiranje zahtevnejših tehnoloških projektov, pri čemer bodo imela prednost podjetja, ki tesno sodelujejo z institucijami znanja. Podrobnosti o razpisih lahko zainteresirana podjetja najdejo na spletni strani SPS (www.podjetniskisklad.si). Lani je sklad z garancijami pomagal 450 podjetjem in odobril prek 83 milijonov evrov garancij in subvencij obrestnih mer.

KRATKE NOVICE

Ljubljana

Na čakanje 1075 slovenskih železničarjev

Vodstvo Slovenskih železnic v teh dneh opravlja pogovore z železničarskimi sindikati o 1075 zaposlenih, ki jih nameravajo do konca junija poslati na čakanje na delo. Pomemben del varčevalnega programa je namreč prav na področju stroškov dela in znižanje plač ter regresa, ki lahko pomeni pomemben prispevek k temu. Slovenske železnice so od države v okviru vladnih ukrepov za reševanje gospodarske krize sicer dobile izračun, da lahko na čakanje pošljejo dva tisoč delavcev, in to nameravajo tudi izkoristiti. Ocenjeni finančni učinek čakanja na delo je na nekaj več kot pet milijonov evrov. **Š. Ž.**

Maribor

Slovenske pošte so prijazne in dobro obiskane

S sedeža Pošte Slovenije v Mariboru so sporočili rezultate analize obiskov slovenskih pošt, ki kaže, da v povprečju eno pošto obišče več kot 780 obiskovalcev dnevno oziroma dobrih 17 tisoč obiskovalcev na mesec, medtem ko največje pošte obišče celo več kot 1300 uporabnikov na dan oziroma več kot 28 tisoč mesečno. Skupno tako pošte dnevno obišče več kot 416 tisoč ljudi oziroma letno kar devet milijonov uporabnikov. Že petič so pošte obiskali posebej izšolani raziskovalci oziroma tako imenovani "skriti kupci", ki so analizirali 135 pošt in preverjali urejenost poslovalnic, urejenost in obnašanje zaposlenih ter različne storitve. Analiza obiskov dokazuje, da so poštne enote ustrezno urejene in da odstopanj od pravil urejenosti skoraj ni, zaposleni so uporabnikom na voljo brez zamud, družba pa je zlasti uspešna pri zagotavljanju uporabnikove diskretnosti. Iz tega sklepajo, da je Pošta Slovenije prijazna do uporabnikov in izpolnjuje njihova pričakovanja. **Š. Ž.**

MEŠETAR

Novembra se je cena mleka še malo zvišala

Po podatkih tržno informacijskega sistema, ki deluje pri Agenciji za kmetijske trge in razvoj podeželja, je novembra lani povprečna odkupna cena za mleko s 3,7 odstotka maščobe in 3,15 odstotka beljakovin, dostavljeno v mlekarno, znašala 26,09 evra za sto kilogramov in je bila za 14 centov ali za 0,54 odstotka višja kot mesec prej. Ker je mleko v povprečju vsebovalo 4,20 odstotka maščobe in 3,45 odstotka beljakovin, je bila povprečna dejanska odkupna cena višja - 27,68 evra in je bila za 34 centov oz. za 1,24 odstotka višja kot oktobra. Odkupna cena se je novembra že tretji mesec zapored zvišala. **C. Z.**

Odkupa cena za mleko, dostavljeno v mlekarno

Mesec	Odkupna cena za mleko s 3,7 % mašč. in 3,15 % belj.	Dejanska odkupna cena
Januar 2008	33,32 EUR/100 kg	35,33 EUR/100 kg
December 2008	33,40 EUR/100 kg	35,69 EUR/100 kg
Januar 2009	31,81 EUR/100 kg	33,84 EUR/100 kg
Februar 2009	30,91 EUR/100 kg	32,71 EUR/100 kg
Marec 2009	29,65 EUR/100 kg	31,05 EUR/100 kg
April 2009	27,69 EUR/100 kg	28,42 EUR/100 kg
Maj 2009	25,61 EUR/100 kg	27,04 EUR/100 kg
Junij 2009	25,49 EUR/100 kg	26,54 EUR/100 kg
Julij 2009	25,50 EUR/100 kg	26,33 EUR/100 kg
Avgust 2009	25,50 EUR/100 kg	26,32 EUR/100 kg
September 2009	25,87 EUR/100 kg	26,90 EUR/100 kg
Oktober 2009	25,95 EUR/100 kg	27,34 EUR/100 kg
November 2009	26,09 EUR/100 kg	27,68 EUR/100 kg

Brezje

O nalezljivih boleznih in okužbah s hrano

Kmetijska svetovalna služba bo v torek, 12. januarja, ob 9. uri pripravila v kulturnem domu na Brezjah predavanje Marije Ješe z Zavoda za zdravstveno varstvo Kranj o ukrepih za preprečevanje kapljičnih nalezljivih bolezni in okužb s hrano. Predavanje je namenjeno vsem, ki se v okviru dopolnilne dejavnosti ukvarjajo s predelavo živil živalskega in rastlinskega izvora ter s turistično dejavnostjo. Cena za udeležbo na predavanju je trideset evrov, prijave sprejema še danes, v petek, kmetijska svetovalka Ana Beden (tel. št. 535 36 17). Udeleženci bodo po predavanju prejeli potrdilo o izobraževanju na področju HACCP-a. **C. Z.**

Blejska Dobrava

Rejci drobnice bodo zborovali

Člani Društva rejcev drobnice Zgornje Gorenjske se bodo prihodnji petek, 15. januarja, ob 15. uri zbrali v restavraciji Pri Jurču na Blejski Dobravi na devetem rednem občnem zboru. Obravnavali bodo poročila o lanskem delu ter letošnji program dejavnosti, še pred začetkom uradnega dela pa jim bo Lidija Šnut iz Kmetijsko gozdarskega zavoda Kranj na kratko predstavila rezultate študije o vzpostavitvi klavnice za drobnico na Gorenjskem. **C. Z.**

GG
mali oglasi
04/201 42 47,
e-pošta: malioglasi@g-glas.si
www.gorenjskiglas.si

Dodatno plačilo za mleko in podpora živinoreji

Gorsko višinske in strme kmetije bodo letos upravičene tudi do dodatnega plačila za mleko, kmetije, ki imajo travnike in pašnike, pa do podpore za ohranitev živinoreje.

Cveto Zaplotnik

Kranj - Vlada je ob koncu lanskega leta sprejela dve za kmetijstvo pomembni uredbi - uredbo o neposrednih plačilih v kmetijstvu, ki določa izvedbo tovrstnih plačil od leta 2010 dalje, in uredbo o sofinanciranju zavarovalnih premij za zavarovanje kmetijske proizvodnje in ribištva v letu 2010.

Država in Evropska unija namenjata letos dodatne podpore za prirejo mleka na gorsko višinskih in strmih kmetijah ter za ohranitev živinoreje na kmetijah s travnatimi površinami.

Dva nova ukrepa

Uredba o izvedbi neposrednih plačil uvaja z letošnjim letom dva nova ukrepa. Prvi ukrep je dodatno plačilo za mleko za gorsko višinska in strma kmetijska gospodarstva v letnem znesku dva milijona evrov, s katerim naj bi izboljšali konkurenčnost teh kmetij v primerjavi z drugimi in jih postopno pripravili na razmere po ukinitvi mlečnih kvot leta 2015. Drugi ukrep je podpora za ohranitev živinoreje na kmetijskih gospodarstvih s travinjem, za ta ukrep naj bi v obliki dodatka na plačilne pravice letno namenili 5,8 milijona evrov, s tem pa naj bi preprečili zaraščanje travinja ter ohranili živinorejo. Kot pojasnjujejo na ministrstvu za kmetijstvo, gozdarstvo in prehrano, se je Slovenija odločila za uvedbo dodatnih ukrepov zato, ker je govedoreja pri nas najpomembnejša kmetijska dejavnost.

Vrednost regionalnega plačila se ne spreminja

Po uredbi o izvedbi neposrednih plačil se z letošnjim letom proizvodno vezane premije za ovce in koze ter neposredna plačila za hmelj vključijo v shemo enotnega plačila kot dodatki na plačilne pravice, leta 2012 pa se bodo v shemo kot dodatki vključile tudi proizvodno vezane premije za bike in vole ter podpore za stročnice in lupinarje. Vrednost regionalnega plačila se letos v primerjavi z lani ne bo spremenila in bo za njive znašala 332 evrov na hektar in za travnike 108,7 evra na hektar, vrednost plačilne pravice pa se bo lahko povečala le zaradi vključitve proizvodno vezanih plačil v shemo enotnega plačila. Prenos plačilnih pravic bo možen v obdobju od 15. septembra do 31. januarja. Plačilne pravice z dodatkom za ohranitev živinoreje na kmetijah s travinjem se bodo lahko prenašale le skupaj z zemljiščem. Novost je tudi ta, da se plačilne pravice, ki niso izkoriščene v vsaj enem izmed dveh zaporednih let, izdvojijo v nacionalno rezervo, doslej je to veljalo za zaporedje treh let. To pomeni, da se bodo prve plačilne pravice lahko izdvojile v rezervo do letošnjega 15. maja.

Nekaj novosti pri zavarovanju

Uredba o sofinanciranju zavarovalnih premij prinaša v primerjavi z uredbo za leto 2009 nekaj novosti. Pri zavarovanju posevkov, nasadov in plodov se upošteva najmanj 15-odstotna odbitna franšiza. Zavarovalna vsota za posamezno kmetijsko kulturo je navzgor omejena. Pri zavarovanju živali je sofinanciranje premije enotno in znaša trideset odstotkov, dopustna zgornja meja je petdeset odstotkov, kar pomeni, da to razliko lahko sofinancirajo občine. Za zavarovanje posevkov, nasadov in plodov bo država tudi letos plačala polovico obračunane zavarovalne premije.

Kaj gozdarji smejo delati

Konferenca sindikata Zavoda za gozdove Slovenije je na ustavno sodišče naslovila pobudo za oceno ustavnosti ene od določb zakona o gozdovih.

Cveto Zaplotnik

Kranj - Delavci zavoda za gozdove, ki opravljajo naloge javne gozdarske službe, se po zakonu o gozdovih med trajanjem delovnega razmerja na zavodu ne smejo ukvarjati z dejavnostjo gospodarjenja z gozdovi in trženja lesa, z zastopanjem ljudi, ki se ukvarjajo s temi dejavnostmi, ter s skrbništvom nad gozdovi v lasti drugih. V Sindikatu državnih organov Slovenije - Konferenci sindikata Zavoda za gozdove Slovenije ocenjujejo, da je ta določba nejasna in dvoumna, zato so na ustavno sodišče naslovili pobudo za oceno njene ustavnosti. Kot navajajo, delavci ne vedo, katera dela sodijo med prepovedane dejavnosti. Ker jim veljavna zakonska ureditev ne omogoča zaprositi delodajalca za opravljanje vsaj določenih del, ne morejo opravljati prav nobenega posla, za takšno omejitev pa ne dobijo nikakršnega materialnega nadomestila. Prepričani so, da jim je s tem kratena podjetniška svoboda, torej tudi svoboda izbire dejavnosti.

V vladi, ki se je do sporne zakonske določbe opredelila na zadnji lanski seji, menijo, da je določba (v povezavi z drugimi členi zakona) jasna, razumljiva in nedvoumna in da ne predstavlja pravne negotovosti ter omejevanja svobode dela in svobode gospodarske pobude. Kot navajajo, zakon zaposlenim v javni gozdarski službi ne prepoveduje opravljanja različnih dejavnosti in poslov, ampak jim prepoveduje le tiste dejavnosti, ki so v nasprotju s poslanstvom javne službe. Ena od njihovih nalog je usmerjanje gospodarjenja z gozdovi in gozdnim prostorom, pri tem pa morajo nepristransko usklajevati interes lastnika gozda po pridobivanju lesa in javni interes, ki je pretežno usmerjen v zagotavljanje ekološke in socialne vloge gozda. Po zakonu o gozdovih se z dejavnostjo rabe gozdov, gospodarjenja z gozdovi in trženjem lesa lahko ukvarjajo v lastnem gozdu ali v gozdu v lasti ljudi, s katerimi so v krvnem sorodstvu v ravni vrsti do katerega-koli kolena in v stranski vrsti do drugega kolena ali so z njimi v zakonu ali svaštvu do prvega kolena.

Planinski izlet: Lubnik (1025 m)

Hišna gora

Freisinški trimček je tisto, kar je Kranjčanom Jošt, Ljubljančanom Šmarna gora itd. Gora, ki nudi dnevno rekreacijo, a za marsikoga je lahko vzpon nanjo že velik uspeh. Danes ga bomo obiskali iz Selške doline.

Jelena Justin

Škofjeloška hišna gora, ki domuje sredi prestolnice nekdanjega loškega gospostva, je videti, kot da se je proti nebu pognala iz samega starega jedra oz. iz gradu. Njena izpostavljena lega nudi fantastičen razgled na Kamniško-Savinjske Alpe, Karavanke. Preko Sorškega polja pogled priroma do Ljubljanske kotline s Šmarno goro; južno vidimo Polhograjsko hribovje, jugozahodno pa Stari vrh, Blegoš, Ratitovec. Pri orientaciji, katere gore vidimo, nam je v pomoč smerna plošča z graviranimi imeni bližnjih in daljnih vrhov. Danes gremo torej na Lubnik.

Iz Škofje Loke se zapeljemo v Selško dolino in zavijemo levo proti Tomažu nad Praprotnim. Zapeljemo se skozi vas in na koncu vasi zavijemo na kolovoz, kjer je na koncu manjše parkirišče. Vzpon na Lubnik je markiran in markacije nas takoj s parkirišča usmerijo na stezo, strmo skozi gozd. Prvi pridobljeni višinski metri, ki nam močno zvišajo srčni utrip, nas pripeljejo na gozdno cesto, po kateri nekaj časa nadaljujemo pot. Strmina je vmes precejšnja, potem pa se le-ta položi. Položen del poti daje občutek, kot da hodimo po travniškem kolovozu. No, odvisno, v katerem letnem času se odločimo za omenjeni vzpon. Kolovozna cesta nas pripelje do Zalubnikarja, kjer je nekaj hiš, nato pa do sedla, kjer nas smerokaz usmeri levo. Najprej hodimo po gozdni cesti, ki se kmalu povsem položi, potem pa spet vzpne in na koncu vzpona združi s širokim kolovozom, z desne strani pa se pridruži še markirana pot iz vasi Gabrk. Še nekaj metrov nadaljujemo po kolovozu, na katerem lahko vztrajamo celo pot, a predlagam, da sledimo markacijam levo, ki zagrizejo v strmo pobočje. V teh zimskih dneh, ko je pot na Lubnik shojena v tej meri, da je lahko tudi poledenela, priporočam, da s seboj vzamete male, štirizobe dereze, in si jih v tem delu nataknete. Morda jih pri vzponu sicer ne boste rabili, prepričana pa sem, da bo spust z njimi precej bolj varen in udoben. Pot skozi gozdno pobočje se strmo vzpne in se višje združi s kolovozom, ki smo ga spodaj zapustili. Nadaljujemo kar po kolovozu, do vrha. A tudi tukaj sta dve opciji: lahko se držimo omenjene širše poti, ali pa na levem ovinku spet zagrizemo strmo po bližnjici navzgor in pridemo precej višje na markirano pot. Znak za obvestila nas opozori, da smo na nadmorski višini več kot 1000 metrov, kjer smo *greha frej*. Še malo in smo na zadnjem ovinku, kjer nas pozdravi ličnа tabla *Pozdravljeni planinci* ... in že smo pri Domu na Lubniku. Če imamo srečo, nam Lubnik lahko ponudi enkraten razgled, za prepoznanje posameznih vrhov pa nam pomaga orientacijska plošča na samem vrhu. Če se omejim le na vrhove na severu: skoraj celotna veriga gorenjskega dela Karavank; Belščica, Stol, Vrtača; potem pa že veriga Kamniško-Savinjskih Alp; Dobrča, Begunjščica, Kriška gora, Tolsti vrh, Storžič, Cjanovica, Kočna, Grintovec, Skuta, Kalški greben, Krvavec ...

Na vrhu si bomo za trenutek oddahnili, popili skodelico vročega čaja in se polni energije vrnili nazaj v dolino. Previdno pri sestopu, posebej sedaj, v zimskem času. Bolje male dereze imeti vedno pri roki, kot doživeti boleč padec na zadnjo plat. Pa če bi bil le padec ...

Nadmorska višina: 1025 m
Višinska razlika: 359 m
Trajanje: 2 uri
Zahtevnost: ★☆☆☆

Kolovozna pot na sedlu, kamor pride tudi pot od gostilne Pri Nacetu.

Cerkvica svetega Tomaža nad Praprotnim

Dom na Lubniku je odprt tudi v zimski sezoni.

Jedi za zimske dni

107 KUHARSKI RECEPTI

Janez Štrukelj

Korenčkova juha

Sestavine: 40 dag korenja, 12 dag krompirja, 1 čebula, 1 žlica olja, 1 žlička curry praška, 1 naribana limeta, pol l zelenjavne juhe, 1 dl kokosovega mleka, 1 strok česna, po stroka rdečega popra, pol stroka koriandra, sol, poper.

Priprava: Korenje in krompir olupimo in narežemo na centimeter velike kose. Čebulo narežemo in jo spražimo na segreti maščobi. Dodamo korenje in krompir in na hitro prepražimo. Dodamo še curry prašek, zalijemo z zelenjavno juho pokrijemo in kuhamo 20 minut. Medtem operemo limeto z vročo vodo, jo osušimo in lupino na tanko olupimo ali pa naribamo. Česen drobno sesekljamo. Poprov strok razpolovimo, razkoščičimo in drobno narežemo. Zmešamo z limetino lupino in česnom. Koriander sesekljamo in ga damo v juho. Juho drobno spasiramo, dodamo sol, poper in brizg limetinega soka. Dodamo še mešanico limetine lupine in česna. Juho še po okusu začinimo in serviramo.

Puranja rulada

Sestavine: 1 puranje bedro, rezina mortadele, dve jajci, nariban parmezan, česen, rožmarin, mleko, belo vino, deviško oljčno olje, sol, poper v zrnju.

Priprava: Puranjemu bedru odstranimo kožo in z nožem ločimo meso od kosti. Meso ostrgamo s kosti. Kost potegnemo in izrežemo preostale kite. Bedro brez kosti položimo na desko, ga potolčemo in sploščimo. Začinimo s poprom, soljo in koščki narezanega česna. V posodo ubijemo jajca, dodamo žlico parmezana, mleko, solimo, popramo in stepemo. Iz jajčne mase naredimo v ponvi omleto, ki jo spečemo z obeh strani. Na purana položimo najprej rezino mortadele in pripravljeno omleto, tesno zvijemo in zvežemo z vrvico. V ponvi na vročem olju opečemo najprej šopek rožmarina, dodamo rulado, ki jo opečemo z vseh strani. Zalijemo z vinom in pečemo v pečici 45 minut. Odstranimo vrvico in serviramo z mesno omako. Kot prilogo ponudimo pečen krompir s papriko in zelenjavo na maslu.

Ananasova strnjenka

Sestavine: 1 l ananasovega kompota ali 50 dag svežega ananasa, 2,5 dl vode, 3 dag jedilnega škroba, 2 dl mleka, 4 dag želatine.

Sok: 1 l pomarančnega soka, sneg 4 beljakov ali 3 dl sladke smetane, 6 dag sladkorja pri kompotu, 12 dag sladkorja pri svežem ananasu.

Priprava: V mešalcu zmešamo ananas s sokom iz kompota, sveži ananas pa z vodo. Segrevamo na štedilnikovi plošči in med mešanjem dodamo v mleku razmešan škrob. Ko zavre, odstavimo. Dodamo posebej namočeno in ožeto želatino. Razmešamo, da se razpusti. Prilijemo pomarančni sok. Vse skupaj ohladimo do mlačnega. Primešamo še trd sneg, v katerega smo vtepli sladkor. S strnjenko napolnimo modelčke, ki jih prej natanko namažemo z maščobo. Namesto modelčkov lahko uporabimo primerne kozarce. Postavimo jih v hladilnik, da se masa strdi. Strnjenko zvrnemo na krožnik in jo poljubno okrasimo.

Ljubljana

Slovo nadškofa Alojza Urana

V nedeljo, 10. januarja, ob 9. uri bo v ljubljanski stolnici slovesna maša, na kateri bo nadškof **Alojz Uran** desetim bogoslovcem in desetim kandidatom za stalni diakonat podelil službo bralca in mašnega pomočnika. Maša bo tudi nadškofovo slovo, na kateri se mu bodo predstavniki duhovščine, redovnih skupnosti in vernikov zahvalili za vodenje ljubljanske nadškofije. **J. K.**

Prenovljen in boljši Mega center

V kranjskem **Mega centru** vabijo na dneve odprtih vrat od 7. do 10. januarja 2010. **8. januarja** bo predstavitev kozmetičnega salona Malalan, kjer se bodo udeleženci lahko razvajali ob osnovni negi obraza. Predstavili jim bodo posebne shujševalne programe in jih pogostili z odličnimi čaji nove trgovine in kavarne Čajarna. **9. januarja** bo prost vstop v fitnes center in predstavitev nove vodene vadbe Zumba ob 18.30. Jutri, v soboto, bo uradno odprtje kavarne Čajarna, kjer bodo ponudili pestro izbiro čajev, kave in čokoladnih dobrot čokoladnice Rajska ptica. Ob 22. uri bo zabava z Rebeko Dremelj. Odlične koktajle bo mešal Emil, zmagovalec Bara, z njim bodo tudi simpatične hostese. **10. januarja** bo brezplačni obisk wellness centra. Obiskovalce vabijo tudi na degustacijo okusnih beljakovinskih napitkov, zmešanih s svežim sadjem. **V soboto, 9. januarja, in nedeljo, 10. januarja 2010, bo pri nakupu vstopnic 10-odstotni popust. A. B.**

HALO - HALO GORENJSKI GLAS
telefon: 04 201 42 00

Naročilo za objavo sprejemamo po telefonu 04/201-42-00, faksu 04/201-42-13 ali osebno na Bleiweisovi cesti 4, v Kranju oz. po pošti - do ponedeljka in četrtka do 11.00 ure! Cena oglasov in ponudb v rubriki: Izredno ugodna.

JANEZ ROZMAN S.P. - ROZMAN BUS, LANCOVO 91, 4240 RADOVLJICA, TEL.: 04 53 15 249, FAX: 04 53 04 230

TRST: 6. 3.; **MADŽARSKE TOPLICE:** 28. - 31. 1, 11. - 14. 2.; **PUSTOVANJE:** 4. - 7. 3., 8. - 11. 4.; **BRENARDIN:** 21. - 24. 3.; **KOPALNI IZLET - BRENARDIN:** 22. 2.; **TOPOLŠČICA:** 29. 3., 28. 4.

Obvestila o dogodkih objavljamo v rubriki glasov
Kažipot brezplačno samo enkrat.

PRIREDITVE

V novem Klubu point les

Lesce - V novem Klubu point les bodo danes, 8. januarja, nastopili Atomic Harmonik, 9. januarja Oldies Goldies House with Dj Paolo Barbato, 15. januarja Fredi Miler, 16. januarja DJ Sylnain, 23. januarja La Toya - Hot house night vol. 1, 29. januarja Damjan Murko in 30. januarja Robert G Roy.

IZLETI

Na Špico in na Ulovko

Kranj - Planinsko društvo Iskra Kranj vabi svoje člane in druge planince v soboto, 16. januarja, na Špico (733 m) in Ulovko (801 m) pri Vrhniki. Lažje hoje bo za 4 do 5 ur. Informacije in prijave: v pisarni društva, na lokaciji: Iskratel, vhod na škofjeloški strani pri ambulanti ob sredah od 17. do 18. ure, Niko Ugrica, tel. 041/734 049, Milan Čelik, tel. 031/418 146.

V Dražgoše

Kokrica - Pohodniška sekcija pri Društvu upokojencev Kokrica vabi v nedeljo, 10. januarja, v Dražgoše na tradicionalno prireditev. Odhod bo ob 9. uri izpred Doma krajanov na Kokrici. Opozarjajo na zimskim razmeram ustrezno obutev, obleko ter opremo.

Na Lubnik

Tržič - Mladinski odsek Planinskega društva Tržič vabi v soboto, 16. januarja, na Lubnik (1025 m) nad Škofjo Loko. Odhod posebnega avtobusa bo ob 8. uri izpred OŠ Tržič. Prijave in informacije do srede, 13. januarja, pri mentorjih na šolah.

Pohod na Pokljuko

Žirovnica - Društvo upokojencev Žirovnica vabi v torek, 12. januarja, na pohod na Pokljuko - od Rudnega polja do Uskovnice. Prijave in informacije Drago Kajdiž, tel. 5801 469, GSM 031/535 799.

Dragocene najdbe v cerkvi v Mostah

V cerkvi sv. Martina v Mostah pri Žirovnici so odkrili oltarno ploščo in temelje romanske cerkve iz 12. stoletja ter dvajset zgodnjesrednjeveških grobov.

Ana Hartman

Moste pri Žirovnici - Po dragocenih najdbah v cerkvi sv. Martina v Mostah pri Žirovnici v letih 1914 in 1980 so tudi nedavna arheološka izkopavanja prinesla pomembna odkritja, ki dokazujejo, da gre za eno najstarejših cerkva na Gorenjskem in tudi v Sloveniji. "Izkopavanja so pokazala, da je cerkev romanska, saj smo v notranjosti našli ostanke prve zidane cerkve iz 12. stoletja. Na to obdobje kažejo tudi drobne najdbe in odnos do staroslovanskih grobov, ki smo jih že leta 1980 odkrili v lopi. Ob tem je treba poudariti, da smo ob nedavnih izkopavanjih našli tudi apsido, ki je podkvaste in ne pravilne polkrožne oblike, kar je predromanski element," je pojasnil **Milan Sagadin** s kranjskega zavoda za vrsto kulturne dediščine. Ob izkopavanjih, ki sta jih prostovoljno in brezplačno izvedla arheologa **Drago Svoljšak** in **Andrej Čučnik**, so odkrili še oltarno ploščo iz dvanajstega stoletja, dvajset zgodnjesrednjeveških grobov, v sredini cerkvene ladje pa tudi ostanke lesenega, morda kultnega objekta.

Župnik Ciril Brglez kaže novo odkrito oltarno ploščo iz 12. stoletja. / Foto: Gorazd Kavčič

Dragocene so tudi gotske freske v prezbiteriju, ki jih je okoli leta 1450 ustvaril t. i. žirovniški mojster. Za glavnim oltarjem, ki je po novem v stranski niši, so odkrili zazidano gotsko okno. "Figuri svetnic v okenskem ostenju s svežo barvitostjo kažeta na prvotno kvaliteto fresk. Ker nista bili nikoli prebeljeni, so barve dosti bolj sveže kot pri drugih freskah, ki so bile prebeljene do 1906. Potrebne so obnove, tudi zato, ker je prezbiterij močno razpokan," ugotavlja Sagadin. "Vzdrževalna dela leta 1980 so pokazala, da je tudi celotna severna stena cerkve pokrita s freskami, ki so sedaj še prekrite z beležem, župnika pa skušamo szpodbuditi, da bi kandidiral za državna sredstva in jih tako začel odkrivati," je še dodal.

"V cerkvi sv. Martina je veliko dragocenosti, tako da bodo obiskovalci imeli marsikaj videti. Nedvomno bo izstopal tudi prezbiterij, še zlasti, ko bomo dokončali obnovo fresk," ugotavlja župnik **Ciril Brglez** in dodaja, da bodo v cerkvi potekali tudi koncerti in druge prireditve. Kot pravi, so bili domačini sicer sprva nekoliko skeptični do vnovičnih izkopavanj, sedaj pa vse bolj cenijo odkrite dragocenosti. Cerkev je pred božičem blagoslovil pomožni škof **Anton Jamnik**, v začetku februarja pa si jo bo v sklopu srečanja z duhovniki radovljiške dekanije ogledal tudi novi ljubljanski nadškof in metropolit **Anton Stres**.

Skupaj se imajo fletno

Jasna Paladin

Komenda - Člani društev upokojencev iz Cerkelj, Komende in Vodic so pred novim letom v kulturnem domu v Komendi pripravili že tradicionalni koncert Skupaj se imamo fletno. Po besedah predsednika DU Komenda Janeza Kimovca so bili organizatorji s koncertom zelo zadovoljni, saj so obiskovalci do zadnjega kotička napolnili dvorano, s svojimi nastopi pa so se izkazali tudi upokojenci sami. Pod vodstvom režiserja Valterja Horvata so nastopili dramska in folklorna skupina iz DU Cerklje, skupini Ropotavčki in Korenine iz DU Vodice ter folklorna skupina iz DU Komenda, pridružili pa so se jim tudi mladi plesalci iz Otroške folklorne skupine Evrikelj iz Komende.

Ropotavčki iz DU Vodice

Jaslice v hišni kapelici

Danica zavrl Žlebir

Golnik - Pred prazniki so nas z vseh koncev Gorenjske klicali ljudje, ponosni na svoje jaslice. Tudi pri Likozarjevih na Golniku jih postavljajo že pet let, deležne pa so velike pozornosti. **Darko Likozar** (na sliki) jih postavi v domačo kapelico, figure, velike do štirideset centimetrov, pa so razpostavljene na površini trikrat tri metre. Posebno lepe so osvetljene, zato se pri njih ljudje radi ustavljajo in vsako leto znova spodbujajo Likozarjeve, naj jih postavijo. V jaslicah so od srede naprej tudi sveti trije kralji.

Foto: Matic Zorman

PREDAVANJA

Proučevanje Svetega pisma

Kranj - Društvo prijateljev Svetega pisma vabi jutri, v soboto, 9. januarja, ob 9. uri v Dom krajanov Primskovo na proučevanje Svetega pisma z okvirno temo Odnos med gospodarji in sužnji v prvih krščanskih cerkvah. Razgovor bo povezoval Grega Česnik. Vstopnine ni.

Kako ohraniti zdrav gibalni sistem

Kokrica - Turistično društvo Kokrica vabi v torek, 12. januarja, ob 17. uri v prostore društva na zdravstveno predavanje dr. Veličkovičeve Kako ohraniti zdrav gibalni sistem.

OBVESTILA

Tečaj zdrave prehrane

Kranj - Društvo za ozaveščanje o zdravem življenju in sožitju z naravo Svetlin obvešča, da zbira prijave za uvodni 25-urni tečaj zdrave hrane, ki bo potekal enkrat na teden po tri šolske ure, teoretični del v prostorih društva na Cesti Staneta Žagarja 19, praktično kuhanje pa v OŠ Franceta Prešerna. Začetek tečaja je predviden v drugi polovici januarja oz. ko bo prijavljenih dovolj kandidatov. Dodatne informacije lahko dobite po tel.: 040/569 012.

Več na www.gorenjskiglas.si/Kažipot

Fotografski tečaj

Kranj - Odsek za izobraževanje pri PD Iskra Kranj vabi na osnovni fotografski tečaj, ki se bo začel v torek, 26. januarja, ob 17. uri v sejni sobi Planinskega društva Iskra Kranj na Laborah. Dobili se boste petkrat ob torkih po tri ure (od 17. do 20. ure), poleg tega pa bo izveden še celodnevni foto safari. Prijave z vplačili: Marjan Ručigaj, tel ali SMS na 041/350 204, ali na elektronski naslov rucigajm@volja.net do vključno ponedeljka, 25. januarja, ali ob sredah od 17. do 18. ure v pisarni društva na Laborah.

KONCERTI

3. abonmajski koncert Glasbene šole Radovljica

Radovljica - 3. abonmajski koncert Glasbene šole Radovljica v šolskem letu 2009/2010 bo danes, v petek, 8. januarja, ob 18. uri v dvorani Glasbene šole Radovljica. Na klavirskem večeru se bosta v zasedbi klavirski duo predstavila študenta klavirja Franja Gomboc in Tomaž Zamuda.

PREDSTAVE

Oprostite, napačna soba

Bohinjska Bela - Gledališče Belansko, ki deluje v okviru Kulturnega društva Bohinjska Bela, bo jutri, v soboto, 9. januarja, ob 19.30 v Zadružnem domu Lancovo uprizorilo gledališko predstavo Oprostite, napačna soba.

50 Let LU
Ljudska Univerza Škofja Loka
Podlubnik 1a
4220 Škofja Loka

Vabimo vas, da se vpišete v program:
PREDŠOLSKA VZGOJA
- enoletni poklicni tečaj

S programom bomo pričeli februarja 2010 in zaključili februarja 2011.
Po zaključku pridobite naziv vzgojitelj/ica predšolskih otrok.

Pogoj za vpis v poklicni tečaj so uspešno zaključeni štirje letniki srednje šole.

Informacije: 04/ 506 13 60 in na www.lu-skofjaloka.si

domplan

Domplan d.d., Bleiweisova 14, 4000 Kranj
T 04/20 68 700, F 04/20 68 701, M 041 647 433
I www.domplan.si, E domplan@domplan.si

Izvedba celovitih geodetskih storitev po ugodnih cenah:
- geodetski načrti
- ureditev meje (dela meje)
- izravnava meje
- parcelacije (delitev, združitev)
- označitev meje v naravi
- evidentiranje zemljišča pod stavbo
- sprememba bonitete zemljišča
- vpis stavbe in dela stavbe v kataster stavb
- zakoličbe objektov, komunalnih vodov, cest
- komasacije stavbnih zemljišč

Pokličite nas na telefon 031/695-484ali se oglasite na sedežu podjetja!

STANOVANJE PRODAMO

Kranj, Šorlijevo naselje, dvosobno v III. nadstr. izmere 64,82 m2, l. izgr. 1968, kopalnica v celoti obnovljena, ostalo potrebno obnove, cena 106.000,00 EUR.

Kranj, Planina II. garsonjera v II. nadstr. izmere 21,90 m2, l. izgr. 1976, balkona ni, dvigalo, vpisana v ZK, cena 42.000,00 EUR.

Kranj, Zlato polje, trisobno v I. nadstr. v izmeri 79 m2, l. izgr. 1953. prenovljeno l. 2004 - okna, kopalnica, tlaki, CK na plin, dve kleti, vselitev po dogovoru, cena 107.000,00 EUR.

Preddvor, enosobno v mansardi izmere 48,00 m2, v hiši so samo štiri stanovanja, l. izgr. 1960, stanovanje izdelano l. 1991, CK, cena 79.500,00 EUR.

STANOVANJE ODDAMO V NAJEM

Kranj, Drulovka, manjša visoko pritlična hiša tlorisa 30 m2 na parceli velikosti 500 m2, l. izgr. 1951, v celoti prenovljena in opremljena l. 2009, v pritličju-kuhinja, jedilnica z dnevno sobo, WC, v nadstr. -spalnica, pomožni prostor in kopalnica, CK, največ za dve osebi vseljivo takoj, cena 630,00 EUR/mesečno+stroški+2x varščina.

Kranj, Planina I,enosobno v I. nadstr. v izmeri 41,40 m2, l. izgr. 1974, CK, balkon, dvigalo, cena 320,00 EUR + stroški + x varščina, vseljivo takoj.

HIŠE - PRODAMO

Kranj, staro mestno jedro, enonadstropna s 120 m2 stanovanjske površine na parceli velikosti 262 m2, l. izgr. 1935, prenovljena l. 2002 - okna, vse instalacije, kopalnica, CK na olje, dvorišče, kjer je možno parkiranje za dva avtomobila, terasa s 115 m2 vrta, cena 208.000,00 EUR.

Trstenik, na izredno lepi sončni lokaciji, medetažna s 300 m2 uporabne stanov. površine na parceli velikosti 1144 m2, l. izgr. 1999, cena 439.000,00 EUR, v kateri je vključena tudi vsa oprema izdelana po meri.

Gorenjska, Cegelnica pri Naklem, visokopritlična, tlorisa 8,5 x 8 m2 na parceli velikosti 539 m2, l. izgr. 1939, delno obnovljena l. 1994 - okna, streha, kopalnica, WC, garaža, vsi priključki,CK na olje, ZK urejena, cena 140.000,00 EUR.

POSLOVNI PROSTOR - PRODAMO

Tržič, v centru mesta na glavni ulici, pritličje v izmeri 30 m2, l. izgr. 1900, že delno prenovljen, primeren za neživilsko trgovino, cena 47.000,00 EUR.

VIKEND - PRODAMO

Trstenik - Orle, zidan, visokopritlični, tlorisa 46 m2 na parceli velikosti 478 m2, lepa sončna lokacija, garaža, dostop tlakovan, ob vikendu tudi manjša brunarica, l. izgr. 1997, cena 240.000,00 EUR.

PARCELA - PRODAMO

Kranj, proti Naklemu, v industrijski coni v izmeri 5957 m2 za proizvodnjo, skladišča, parkirišče, cena 144 EUR/m2 in še pribl. 18 EUR/m2 za komunalni prispevek.

Sponzor nagradne križanke, ki je bila objavljena 22. decembra 2009 v Novicah izpod Krvavca, je bilo podjetje **KMETIJSKA ZADRUGA CERKLJE, z.o.o.** Nagrajenci: 1. nagrado: bon v vrednosti 30 EUR prejme **Jože Dežman**, Cerklje; 2. nagrado: bon v vrednosti 20 EUR prejme **Anica Delavec**, Cerklje; 3. nagrado: bon v vrednosti 10 EUR prejme **Franc Bobič**, Cerklje. Nagrajencem prisrčno čestitamo.

Sponzor nagradne križanke, ki je bila objavljena 24. decembra 2009 v Gorenjskem glasu, je bilo podjetje MESARSTVO ČADEŽ, Anton Čadež s.p. Nagrajenci: 1. nagrado: nakup v vrednosti 30 EUR prejme **Miha Žnidar**, Kranj; 2. nagrado: nakup v vrednosti 25 EUR prejme **Bernarda Purgar**, Lesce; 3. nagrado: nakup v vrednosti 20 EUR prejme **Darja Stele**, Komenda. Nagrajencem čestitamo.

Nagrajenci križanke Zavoda za turizem Kranj, ki je bila objavljena v Gorenjskem glasu 24. decembra, so: 1. nagrado: Cuvee Quercus Magnum - posebna novoletna polnitev - nagrado podarja vinska klet Goriška Brda, prejme **Helena Trampuš**, Medvode; 2. nagrado: Cuvee Quercus Magnum - posebna novoletna polnitev - nagrado podarja vinska klet Goriška Brda, prejme **Rafael Tratnik**, Mavčiče; 3. nagrado: Cuvee Quercus Magnum - posebna novoletna polnitev - nagrado podarja vinska klet Goriška Brda, prejme **Zdenka Grdja**, Kranj; 4. nagrado: zložljive pohodne palice - nagrado podarja VBKS Leasing, d. o. o., prejme **Danica Gasser**, Sorica; 5. nagrado: zložljive pohodne palice - nagrado podarja VBKS Leasing, d. o. o., prejem **Peter Jereb**, Žabnica; 6. nagrado: zložljive pohodne palice - nagrado podarja VBKS Leasing, d. o. o., prejem **Silvo Sajovic**, Podnart.

Pravilno geslo nagradne križanke, ki je objavljena 11. 12 . 2009 se glasi: **Čisto majčkene cene v Avtohiši Vrtač.** Med prispelimi rešitvami je komisija izžrebala sledeče nagrajence: 1. nagrado - enodnevno uporabo novega VW Pola prejme **Angelca Čeferin**, **Kranj;** 2. nagrado - enodnevno uporabo novega SEAT Ibize prejme **Jožef Ribnikar**, **Cerklje na Gorenjskem;** 3. nagrado - paket obvezne opreme prejme **Anton Luskovec, Škofja Loka.** Nagrajencem iskreno čestitamo! Tolažilne nagrade: Mitja Urh, Radovljica; Frenk Potočnik, Podnart in Marta Mežan, Žirovnica.

LOTO

Rezultati 2. kroga - 6. januarja 2010
3, 12, 14, 15, 28, 30, 32 in 1
Lotko: 1 5 8 4 8 1
Loto PLUS: 4, 14, 20, 23, 24, 28, 31 in 19

Predvideni sklad 3. kroga za Sedmico: 890.000 EUR
Predvideni sklad 3. kroga za Lotka: 100.000 EUR
Predvideni sklad 3. kroga za PLUS: 100.000 EUR

Mali oglasi
tel.: 201 42 47
fax: 201 42 13
e-mail: malioglasi@g-glas.si

Male oglase sprejemamo: **za objavo v petek - v sredo do 17.30 in za objavo v torek do petka do 13.30!** Delovni čas: **ponedeljek, torek, četrtek neprekinjeno od 8. do 17. ure, sreda od 8. do 18., v petek od 8. do 14. ure, sobote, nedelje in prazniki zaprto.**

NEPREMIČNINE

STANOVANJA

PRODAM

ENOSOBNO stanovanje v Frankovem naselju, mirna in urejena okolica, blizu vrtec, šola, trgovina ..., 42 m2, v 2./5 nadstropju, balkon zaprt in predelan v otroško sobo, cena 80.000 eur, vredno nakupa, ☎ 031/791-671
10000029

KUPIM

STANOVANJE v Kranju ali okolici. Sem resen kupec, ☎ 041/725-225
10000064

ODDAM

GARSONJERO, Kranj - Planina, v izmeri 30 m2, ☎ 031/442-086
10000056

gekkoprojekt nepremičnine
Britof 79A, 4000 Kranj
info-nep@gekkoprojekt.si
www.gekkoprojekt.si
04 2341 999
031 67 40 33

GARSONJERO na Planini 2 v Kranju, ☎ 041/399-341
10000057

ENOINPOLSOBNO stanovanje v Cerkljah, SAT TV, CK, internet, pokrito parkirišče, 300 eur + stroški, ☎ 040/650-652
10000025

DVOSOBNO stanovanje, novejše, v okolici Radovljice, ☎ 040/835-456
10000045

fesst
FESST, d. o. o., nepremičninska družba,
Koroška c 2, Kranj,
Telefon: 236 73 73
Fax: 236 73 70
E-pošta: info@fesst.si
Internet: www.fesst.si

DVOSOBNO stanovanje v Ljubnem, trimesečno predplačilo, najem z vsemi stroški 300 eur, ☎ 040/389-518
10000054

TRISOBNO, lepo opremljeno stanovanje v Radovljici v vila blokih na odlični lokaciji. Cena: cca. 500 eur/mesec. Možen tudi najem dveh garažnih boksov v istem objektu, ☎ 041/614-727
9007773

POSESTI

KUPIM

PARCELO zazidljivo, območje bivše občine Škofja Loka, ☎ 031/387-401
10000041

POSLOVNI PROSTORI

ODDAM

POSLOVNE PROSTORE v IOC na Savski cesti v Kranju, velikosti od 230 do 1.400 m2, cena 2.950 eur/m2, ☎ 041/426-898
10000051

GARAŽE

ODDAM

GARAŽO v Šorlijevem naselju, ☎ 031/343-876
10000013

MOTORNA VOZILA

AVTOMOBILI

PRODAM

ODKUP, PRODAJA, PREPIS rabljenih vozil, gotovinsko plačilo, Avto Kranj, d. o. o., Kranj, Savska 34, Kranj, ☎ 04/20-11-413, 041/707-145, 031/231-358
10000028

BMW 318 i letnik 1998, ugodno, ☎ 041/608-877
10000085

FIAT Brava 1.6 SX 16 V, l. 2000, 146.000 km, kovinsko zelena, klima, el. paket, ☎ 04/57-69-480, 041/861-747
10000008

FIAT Punto, l. 1999, zelo lepo ohranjen, cena po dogovoru, ☎ 040/640-856
10000066

FORD Mondeo 1.8 diesel, l. 97, redno servisiran, lepo ohranjen, ☎ 041/595-333
10000046

LADA Niva 1.7, l. 2001, 49.000 km, odlično ohranjena, ☎ 041/614-200
10000095

RENAULT Clio 1.2, l. 1999, registriran celo leto, cena po dogovoru, ☎ 041/582-100
10000014

RENAULT Clio, l. 94, vozen, registracija potekla, za 200 eur, ☎ 041/489-151
10000019

RENAULT Twingo, l. 1999, 138.000 km, 2. lastnica, dobro ohranjen, 1.500 eur, ☎ 041/397-149
10000034

TOYOTA RAV4 2.2D 4WD, črna, nav., 11/2007, 56.500 km, še v garanciji, 1. lastnica, garažiran, ☎ 041/409-764
10000044

BELI Golf, l. 1998, odlično ohranjen, redno servisiran, cena 2.600 eur, ☎ 04/25-26-860, 041/816-528
10000017

VOLKSWAGEN Golf 1.4, l. 2001, 130.000 km, modre barve, klima, 1. last., serv. knjiga, ☎ 04/25-26-860, 041/816-528
10000016

VOLKSWAGEN Golf 1.6, 105 KS, l. 2001, prevoženih 219.000 km, kovinsko zlate barve, avt. klimo, redno servisiran in brezhiben, cena 3.800 eur oz. po dogovoru, ☎ 04/51-85-452, 041/681-017
10000086

DRUGA VOZILA

PRODAM

VW TRANSPONTER 2.5 D, l. 2001, bele barve, lepo ohranjen, ☎ 041/375-441
10000063

GRADBENI MATERIAL

STAVBNO POHIŠTVO

PRODAM

VHODNA vrata s podbojem, nova, 30 % ceneje, ☎ 041/271-953
10000048

KURIVO

PRODAM

DRVA - metrska ali razžagana, možna dostava, ☎ 041/718-019
10000002

DRVA okrogla, 30 eur, po dogovoru razžagam in pripeljem, ☎ 070/323-033
10000003

DRVA bukova, delno suha, 45 EUR, mešana, delno suha, 40 eur, možnost razreza in dostave, ☎ 040/338-719
10000004

SUHA bukova drva, razžagana na želeno dolžino in dostavljena po 60 eur m3, ☎ 040/356-676
10000040

SUHA bukova drva in bukove deske, ☎ 041/358-030
10000061

STANOVANJSKA OPREMA

POHIŠTVO

PRODAM

KUHINJSKO pohištvo, vse ali po delih, malo rabljeno, ☎ 04/23-26-845, po 16. uri
10000070

GOSPODINJSKI APARATI

PRODAM

KOMBINIRAN hladilnik in pralni stroj Gorenje, ☎ 041/878-494
10000079

ŠPORT, REKREACIJA

PRODAM

KOMISIJSKA PRODAJA rabljene smučarske opreme, vsak dan od 15. do 19. ure in sobota od 9. do 13. ure, Rubin Kokrica Kranj, d. o. o., Betonova ulica 44, Kranj, ☎ 041/642-225
10000053

BILJARD, nov, ☎ 031/206-724
10000092

SCARPA čevlji, št. 43, moške, 100 eur, torba za kolo, 25 eur, tenis lopar, 20 eur, ☎ 041/857-640
10000074

UMETNINE, NAKIT

PRODAM

DVA GOBELINA, cena zelo ugodna, ☎ 041/952-648
10000035

MEDICINSKI PRIPOMOČKI

OČALA, okulistični pregledi, kontaktne leče, brezplačen test vida. Popusti za upokojence in študente. Optika Aleksandra, Qlandia Kranj, C. 1. maja 77, ☎ 04/23-42-342, www.optika.si
10000052

ŽIVALI IN RASTLINE

PRODAM

MLADIČKE Jack Russell terier, čistokrvne, brez rodovnika, zelo lepe, ☎ 040/472-747
10000012

PODARIM

DVA PSIČKA, mešanka z bernskim planšarjem, stara 2 meseca, ☎ 051/354-563
10000036

KMETIJSTVO

KMETIJSKI STROJI

PRODAM

CEPILEC za drva na sveder, odlično ohranjen, ☎ 040/623-359
10000069

TRAKTOR IMT 533, l. 79, ☎ 031/508-482
10000043

KUPIM

MOTOKULTIVATOR s priključki in kosilnico Alpina, lahko v okvari, ☎ 041/503-732
10000089

PRIDELKI

PRODAM

BRINOVE jagode, vreče po 30 kg, prečiščene, cena 1.90 eur/kg, možna dostava in mletje, ☎ 041/928-011
10000094

DOMAČI sir mohant, polnomasten, pakiran 0.5 kg in 0.25 kg, ☎ 04/57-23-427
10000078

JEDILNI in krmilni krompir ter telico za zakol ali nadaljno rejo, ☎ 041/584-048
10000080

MESO bikca, starega 20 mes., ☎ 041/242-375
10000059

SENO in otavo, kvalitetno v kockah, Ljubno 145, ☎ 031/309-747
10000009

SENO goveja, kakovostno, v kockah, z dostavo, po 0.10 eur, ☎ 031/276-930
10000026

VINO bizeljčan, belo in rdeče, možna dostava, ugodna cena, ☎ 041/382-735
10000030

VLOŽENE in suhe jurčke, domače žganje in zamrzovalno omaro, ☎ 041/597-933
10000021

VZREJNE ŽIVALI

PRODAM

BIKCA, starega 14 dni, mesne pasme, ☎ 031/617-833
10000022

BIKCA simentalca, težkega 150 kg, ☎ 04/51-85-343
10000062

BIKCA simentalca, starega 4 mesece, ☎ 04/25-21-024
10000065

ČB TELICI, stari 14 in 2 meseca, ☎ 031/271-598
10000033

ČB TELICO, brejo 7 mesecev, ☎ 041/665-296
10000018

ČB TELICO, brejo 8 mesecev in brejo kravo simentalko, ☎ 041/938-376
10000042

DVA ČB bikca, rojena 21. in 28. 12. 2009, ☎ 041/551-315
10000023

DVA ČB bikca, stara teden dni, ☎ 031/356-669
10000091

DVE BREJI telici simentalki, 8 in 9 mesecev, ☎ 041/353-708
10000081

JAGNJETA za meso, ☎ 04/25-51-171, 051/410-138
9007749

KOBILO, staro 6 let, brejo, ☎ 041/963-880
10000082

KRAVO 3. tele brejo 7,5 mes. ter telico sim. brejo 7,5 mes., ☎ 041/369-157
10000060

LEPE jarkice v začetku nesnosti, ☎ 04/25-51-487
10000015

ORJAŠKE lisce pasemske samce in samice in velike sreberce, ☎ 040/674-088
10000077

PRAŠIČA za zakol, krmljenega z domačo krmo, ☎ 041/829-877
10000011

PRAŠIČA za zakol, domača krma, ☎ 04/25-36-334
10000020

PRAŠIČE, težke do 140 kg, ☎ 031/360-577
9007747

SVINJO za zakol 200 kg, prašiča 160 kg, domača reja, pajek Spider 350, ☎ 040/953-468
10000088

TELETA simentalca, starega 2.5 meseca, ☎ 04/53-36-448
10000090

TELICO pašno, brejo 7 mesecev, ☎ 04/51-96-000, 041/350-240
10000024

TELIČKE, stare od 10 dni do 2 meseca, ☎ 04/25-11-612
10000076

TELIČKO simentalko, staro 3 tedne, ☎ 041/382-130
10000072

KUPIM

BIKCA simentalca ali mesne pasme, starega do 10 dni, ☎ 04/53-33-041
10000058

BIKCA za nadaljno rejo, starega 2 - 3 tedne, ☎ 040/133-969
10000073

OSTALO

PRODAM

TRANSPORTNI plato, širine od 130 do 180 cm, ☎ 041/482-547
10000083

ZAPOSLITVE (m/ž)

NUDIM

VOZNIKA kamiona za mednarodni transport zaposlim, C in E kategorija - prevozi v EU. Zajc transport, d. o. o., Valburga 15, Smlednik, ☎ 041/622-529
9007753

NUDIM dodatni zaslužek s prodajo aktualnega izdelka, Gaal Int., d. o. o., C. Vikorja Svetina 11, Jesenice, ☎ 041/645-581
10000031

ZAPOSLIMO disponenta za organizacijo prevozov z znanjem angleškega in nemškega jezika, Agro Mobil, d. o. o., Letališka ul. 37, Šenčur, ☎ 041/698-385
10000039

AVTOSTEKLA Jelovčan, d. o. o., Žabnica 24, Žabnica, zaposlim sodelavca v avtoremontni dejavnosti, montaža avtostekel, zaželene izkušnje, vozniški izpit kategorije B, ☎ 041/756-188
10000010

IŠČEM frizerko z izkušnjami, Marjeta Mlakar s. p., Šolska ul. 20, Preddvor, ☎ 04/25-51-248
10000032

V KRANJU zaposlimo PEKA (m/ž). RESURS, d. o. o., Prešernov trg 9, 8000 Novo mesto, ☎ 05/90-84-800, 031/313-929
10000047

IŠČEM

IŠČEM DELO, vašemu malčku nudim varstvo na vašem domu od Radovljice do Kranja, ☎ 051/256-605
10000049

IŠČEM DELO, varstvo otroka na mojem domu, ☎ 031/843-287
10000055

IŠČEM DELO, čiščenje, pomoč starejšim osebam, gospodinjska dela, Kranj z okolico, ☎ 051/605-303
10000071

DUO ROLO, išče delo na obletnicah, porokah z zabavno in narodno glasbo, ☎ 041/224-907
10000050

STORITVE

NUDIM

ASTERIKS SENČILA Rozman Peter, s. p., Senično 7, Križe, tel.: 59-55-170, 041/733-709; žaluzije, roloji, rolete, lamelne zavese, plise zavese, komarniki, markize, www.asteriks.net
10000001

ADAPTACIJE, novogradnje od temelja do strehe. Notranje omete, fasade, kamnite škarpe, urejanje in tlakovanje dvorišč, z našim ali vašim materialom, SGP Bytyqi SKALA, d. n. o., Struževo 3 a, Kranj, ☎ 041/222-741
9007778

BELJENJE in glajenje sten, sanacija plesnivih površin, antinikotinski premazi, barvanje oken in vrat, kvalitetno in ugodno osvežimo izgled vašega doma, Pavec Ivan, s. p., Podbrezje 179, Naklo, ☎ 031/392-909
10000007

GRADBENIK REXHO, d. n. o., Adergas 13, Cerklje, izvaja od temeljev do strehe, notranji ometi, vse vrste fasad, kamnite škarpe, adaptacije, urejanje in tlakovanje dvorišč, ☎ 041/589-996
10000006

PLATINUM TAXI
080 25 20
www.paltinumprevozi.com

PARKETARSTVO HAES d. o. o., Cigaletova 8, Lj, izvaja vse parketarske storitve: obnova parketa, 12 eur, 051/838-989. Izvajamo tudi ostale adaptacije - garancija, www.inzeniring-adaptacije.com, ☎ 041/440-280
9007674

IŠČEM

IŠČEM mizarja za izdelavo savn, ☎ 031/767-222
9007788

IŠČEM OSEBO, ki bi skrbela za starejšo dementno gospo. Nudim stanovanje v njeni hiši blizu Bleda, ostalo po dogovoru, ☎ 041/325-666
10000087

POSLOVNI STIKI

FESST d.o.o., Koroška c. 2, Kranj
Nudimo vse vrste posojil, ugodne obresti
04/236-73-75

GOTOVINSKI KREDITI DO 10 LET ZA VSE ZAPOSLENE, TUDI ZA DOLOČEN ČAS, TER UPOKOJENCE, do 50 % obr., obveznosti niso ovira. Tudi krediti na osnovi vozila in leasingi. Možnost odplačila na položnice, pridemo tudi na dom. **NUMERO UNO, Kukovec Robert s.p., Mlinska 22, 2000 Maribor, 02/252-48-26, 041/750-560**

ZASEBNI STIKI

39-LETNI moški, iščem dekle za resno zvezo, ☎ 041/281-343
10000038

39-LETNI moški, učitelj, športne postave, simpatičen, želi spoznati moderno žensko za intimna srečanja v dvoje, užitek zagotovljen, ☎ 030/366-864
10000075

RAZNO

PRODAM

AUDI A4 1.9 TDI Avant, masivne železne stopnice 4.60 m, ovna, st. 1 leto, obračalnik SIP 220, ☎ 040/886-208
10000084

ČB BIKCA in varilni aparat, ☎ 04/53-30-051
10000067

KOLO, 26 col, otr. kolo 24 col, playboy posteljnino, 4 "rat kape" nove, rabljene radiatorje, ☎ 041/662-997
10000093

OKRASNA kozolca za pred hišo, dimenzije 200 x 220 cm, barvana, ☎ 040/195-911
10000027

SEDEŽNO garnituro 250 x 170 cm in agregat Hondo, moč 1.5 KW, ☎ 031/228-946
10000068

V SPOMIN

MARKO ČAR

23. 11. 1969 - 11. 1. 2000

Letos mineva deset let,
odkar te ni več med nami.

Tvoja pot se je končala
v objemu gora, vendar
v naših srcih živiš naprej
in te imamo radi.

Hvala vsem, ki se ga spominjate
in obiskujete njegov grob.

Mama Anica, ata Stane,
sestra Mirjam z družino in Suzana
Žiri, Koper, januar 2010

ZAHVALA

V 72. letu starosti nas je za vedno zapustila draga žena, mama in stara mama

FRANČIŠKA ANTOLIN

roj. Jelovčan, p. d. Burjevceva Francka iz Puštala
28. 10. 1938 - 26. 12. 2009

Iskreno se zahvaljujemo vsem sorodnikom, sosedom, znancem in prijateljem za izrečena sožalja in podarjene sveče. Hvala vsem, ki ste se od nje poslovili in jo pospremili na njeni zadnji poti. Hvala gospodu župniku Matjažu Zupanu za lepo opravljen pogrebni obred s sveto mašo, pevcem za petje v cerkvi in na pokopališču ter trobentaču za zaigrano pesem K tebi želim moj Bog. Zahvaljujemo se tudi pogrebni službi Akris in Društvu upokojencev Škofja Loka. Vsem imenovanim in neimenovanim še enkrat iskrena hvala.

Žalujoči vsi njeni
Puštal, Škofja Loka, 31. decembra 2009

SPOROČILO O SMRTI

Svojo življenjsko pot je sklenila naša upokojena sodelavka iz Veyance Technologies Europe

Ana Nejžar

rojena 1954

Od nje smo se poslovili v sredo, 6. januarja 2010, ob 14. uri na pokopališču v Šenčurju. Ohranili jo bomo v lepem spominu.

Kolektiv Veyance Technologies Europe

Samo to še opravim,
samo to še postorim,
potem se spočijem
in umirim.
(T. Kuntner)

ZAHVALA

V 83. letu nas je zapustil dragi ata

Anton Prosen

iz Škofje Loke, Suška cesta 14

Zahvala vsem, ki ste nam ob težkih trenutkih izkazali pomoč ter izrekli sožalje.

Žalujoči vsi njegovi

ZAHVALA

V 87. letu se je od nas poslovil

Jože Markun - Bizjak

Gostilničar z Zg. Bele pri Preddvoru

Iskreno se zahvaljujemo vsem, ki ste ga negovali, vsem, ki ste ga obiskovali in bodrili ter bili z njim. Vsem smo hvaležni za izrečena sožalja, darovane sveče, cvetje in maše kakor tudi vsem, ki so poskrbeli za lepo opravljen pogrebni obred. Tisti dan je tudi nebo jokalo, ko smo se poslovili od tebe, v naših srcih boš pa vedno z nami. Hvala vsem.

Bizjakovi

ZAHVALA

Ob slovesu od dragega moža, očeta, starega očeta, dedija, ...

Alojza Močnika

se vsi njegovi žalujoči iskreno zahvaljujemo sorodnikom, prijateljem, sosedom, znancem, sodelavcem, gasilcem, zdravstvenemu osebju, gospodu župniku za lepo opravljen obred ter vsem drugim za vsestransko pomoč, podarjeno cvetje, sveče, izražena sožalja in ker ste ga pospremili na zadnji poti. Iskrena hvala!

Žalujoči: vsi njegovi
Brezje, 29. decembra 2009

Adijo, ati ljubljeni,
ljubezen naša ti sledi!
Naj bosta mir in Bog s teboj,
uživaj blaženi pokoj!

ZAHVALA

Ob boleči izgubi našega dragega

Valentina Dolenca

se iskreno zahvaljujemo dobrim sosedom za nesebično pomoč, vsem sorodnikom, nekdanjim sodelavcem, prijateljem in znancem za izrečena sožalja, darovano cvetje, sveče ter denarni dar za svete maše. Posebna zahvala dr. Demšarjevi in sestri Idi iz ZD Škofja Loka ter dr. Samu Zveru s hematološke klinike. Hvala gospodu župniku Matjažu Zupanu, duhovnikoma Bogdanu in Jožetu Dolencu, pevcem, trobentaču in Loški komunali. Hvala vsem, ki ste ga spremljali na njegovi zadnji poti in ga boste ohranili v lepem spominu.

Žalujoči: žena Rezka, sin Tone in hčerka Tinka z družino
Škofja Loka, 29. decembra 2009

V SPOMIN

Vajin glas v pišu vetra skrit,
spomin v dežnih kapljah je umit,
ves svež in nov,
kot da vračata se domov.

Življenje gre na videz dalje,
kjer so pokopane sanje
in grenka solza pade nanje.

Miro Jerala

18. 8. 1947 - 8. 1. 2009

Ivo Jerala

2. 2. 1973 - 27. 2. 1999

Vsi, ki smo vaju imeli radi

ZAHVALA

V 97. letu starosti nas je zapustil dragi mož, oče, ded, praded in stric

Ivan Jaklič

Iskreno se zahvaljujemo vsem sorodnikom, sosedom, znancem in prijateljem za izrečena sožalja, podarjeno cvetje, sveče in svete maše. Hvala vsem, ki ste se od njega poslovili in ga pospremili na njegovi zadnji poti. Hvala tudi gospodu župniku Francu Godcu za lepo opravljen pogrebni obred s sveto mašo, pevcem za petje v cerkvi in na pokopališču. Zahvaljujemo se tudi pogrebni službi Komunale Kranj. Vsem imenovanim in neimenovanim še enkrat iskrena hvala.

Žalujoči vsi njegovi
Kranj, 30. decembra 2009

V naša srca si se vpisal,
čas ne bo te več izbrisal,
in čeprav spokojno spiš,
z nami kakor prej živiš.

ZAHVALA

V 74. letu starosti nas je nenadoma zapustil naš dragi mož, oče in stari oče

Avguštin Benedik

Iskreno se zahvaljujemo sorodnikom, sosedom, prijateljem in znancem za besede tolažbe, izrečena sožalja, darovano cvetje in sveče. Posebej se zahvaljujemo osebju nevrološke klinike, pogrebni službi Navček, gospodu župniku, pevcem in trobentaču. Hvala vsem gasilcem, g. Škerjancu in g. Benediku za zadnje besede slovesa. Hvala tudi vsem neimenovanim, ki ste ga v tako velikem številu pospremili na njegovi zadnji poti.

Žalujoči: žena Marinka in njegovi otroci z družinami
Šutna, 4. januarja 2010

ZAHVALA

Nič ne jokajte za mano,
nikar ne točite solza.
Jaz odšla sem tja,
kjer ni bolezni, ne gorja.
Tja, kjer sta že moja draga dva.

V 82. letu starosti nas je na predpraznični večer tiho zapustila naša draga mami, mama, tašča, sestra in teta

Pavla Toporiš

roj. Kuster

Zahvaljujemo se vsem sorodnikom, sosedom, prijateljem, sodelavcem in znancem za besede tolažbe, izrečena sožalja, darovano cvetje in sveče in vsem, ki ste jo pospremili na njeni zadnji poti. Hvala dr. Snežni Pavlin Košir, dr. Franciju Bečanu in diabetološki ambulanti Kranj za pomoč in razumevanje v času njenega zdravljenja. Hvala gospodu župniku Petru Ivančiču za lepo opravljen pogrebni obred, pevcem za zapete pesmi v cerkvi in na pokopališču, praporščakoma, nosačem, sovaščanu Rafku Grosu za ganljive besede slovesa, trobentaču in pogrebni službi Jerič.
Vsem, ki ste nam v teh težkih trenutkih stali ob strani in nam kakor koli pomagali, še enkrat iskrena hvala.

Žalujoči vsi njeni
Srednja vas-Goriče, Olševek, Kranj, Visoko
29. december 2009

ANKETA

Ne sprejemamo novoletnih odločitev

KRISTINA DŽELILOVIĆ

Novo leto je čas, ko se ponavadi odločimo, da bomo zaživeli drugače, da bomo stvari spremenili. Sprejemamo novoletne sklepe, ki jih uresničimo ali ne, nekateri pa o tem sploh ne razmišljajo.

Foto: Tina Dokl

Albina Hafnar, Kranj:

"Jaz ne sprejemam nobenih novoletnih sklepov. Ne bom delala čisto nič drugače kot lani, samo za delavce je potrebno poskrbeti. Zame je dobro, ker sem v pokoju."

Helena Gojkovič, Kranj:

"Letos nisem sprejela nobenih sklepov. Nikoli ne sprejemam sklepov, že zdaj dobro delam in sem na pravi poti. To počnem med letom - tako, kot se spreminjajo stvari, tako se spreminjam sama."

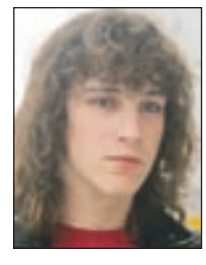

Žiga Starman, Kranj:

"Ne sprejemam novoletnih sklepov. Ponavadi sploh ne razmišljam o tem in doslej nisem še ničesar sprejel. Tudi prejšnja leta se nisem s tem kaj dosti ubadal."

Nejc Prijatelj, Kranj:

"O novoletnih sklepih ali resolucijah sploh ne razmišljam. Nikoli doslej si jih nisem postavljal, niti nisem kaj razmišljal o tem. Novo leto ne bo nič drugačno, kot je bilo staro."

Denis Babšek, Kranj:

"Letos sem sprejel kar nekaj sklepov. Stvari bodo vsekakor drugačne. Nekaj stvari se že počasi uresničuje, nekaj se jih še bo. Je pa letos prvič, da sem te sklepe sploh sprejel."

Največ novorojenčkov v zadnjih letih

V obeh gorenjskih porodnišnicah se v zadnjih letih povečuje število porodov. Lani so imeli na porodnem oddelku jeseniške bolnišnice 662 porodov, v kranjski porodnišnici pa 1512.

SUZANA P. KOVAČIČ

Foto: Tina Dokl

Leta 2009 je bilo po za zdaj še neuradnih podatkih Inštituta za varovanje zdravja v slovenskih porodnišnicah 21.484 porodov, kar je 66 porodov (0,3 odstotka) manj kot leta 2008. V osmih porodnišnicah je bilo porodov manj, v šestih, med njimi v jeseniški in kranjski, pa več kot leto poprej. Posnetek je iz kranjske porodnišnice. / Foto: Tina Dokl

Jesenice, Kranj - Na porodnem oddelku jeseniške bolnišnice je bilo lani 662 porodov in rojenih 667 otrok, od tega 351 dečkov in 316 deklic. Petkrat so se rodili dvojčki. Kot je povedal predstojnik oddelka **Drago Sredanovič**, dr. med., je ena porodnica rodila svojega sedmega, dve porodnici pa šestega otroka. "Porodnice se povečini odločajo za voden porod z naše strani, do sedaj so le redke prinesle s seboj porodni načrt v smislu naravnega poroda. Od leta 2003 imamo možnost porodov z epiduralno analgezijo in zadnjih pet let se za ta način rojevanja redno odloča približno tretjina porodnic. V sedemdesetih odstotkih porodov je prisoten oče otroka, včasih je spremljevalna oseba mati, sestra, prijateljica," je dodal Sredanovič. Največje število porodov v jeseniški porodnišnici je bilo leta 1964, kar 1057. "Po letu 1990 pa vse do leta 2007 število porodov ni preseglo številke 600. Najmanjše število porodov je bilo leta 2001, le 409. Naraščanje števila porodov ugotavljamo od leta 2004. Lani se je rodilo 6,8 odstotka več otrok kot leta 2008," je še pojasnil predstojnik.

V kranjski porodnišnici so imeli lani 1512 porodov, od tega je bilo 769 dečkov in 752 deklic, dvojčkov je bilo devet. "Prezgodaj rojenih otrok pred 37 tednom je bilo 49. Vse več bodočih mamic, okoli dvajset odstotkov, se odloča za lajšanje porodne bolečine, na drugi strani pa je tudi vedno več bodočih mamic, ki pridejo bodisi s porodnim načrtom ali željo po naravnem porodu," je povedala direktorica Bolnišnice za ginekologijo in porodništvo Kranj **Andreja Cerkvenik Škafar**, dr. med. Tudi v kranjski porodnišnici število porodov v zadnjih štirih letih narašča. Leta 2005 so imeli 1232 porodov, leta 2006 jih je bilo 1293, leta 2007 jih je bilo 1315, predlani 1463 in lani 1512.

JESENICE

Najbolj priljubljena sta Anka in Marsel

Radio Triglav Jesenice je v torek praznoval 45-letnico. Petega januarja 1965 se je oglasil takratni Radio Jesenice, tedaj deveti lokalni radijski program v Sloveniji. Leta 1976 se je preimenoval v Radio Triglav, ki danes poroča o dogodkih s celotne Gorenjske, program pa ustvarja sedem redno zaposlenih in okrog osemdeset zunanjih sodelavcev. "Spremljamo utrip, življenje in delo ljudi na Gorenjskem, znamo slišati probleme ljudi in skušamo najti odgovore nanje. Naš cilj je postati najbolj poslušan radio na Gorenjskem," je dejala direktorica **Rina Klinar.** Ob rojstnem dnevu radia so razglasili tudi "naj voditelja" in "naj glasbenega urednika" po izboru poslušalcev. To sta postala voditelj **Marsel Gomboc** in glasbena urednica **Anka Čop. U. P.**

Anka Čop in Marsel Gomboc / Foto: Janko Rabič

ZGORNJE DUPLJE

Pohod do Krive jelke

Kulturno turistično društvo Pod Krivo jelko Duplje prireja jutri, 9. januarja, deveti nočni pohod do Krive jelke v Udin borštu. Pohod se bo začel ob 19. uri pred gasilskim domom v Dupljah. Udeleženci bodo hodili v organizirani skupini. Pot si bodo osvetlili z baklami, ki jih lahko pred odhodom kupijo od organizatorja. Na cilju jim bodo postregli s kuhanim krompirjem in vročim čajem, domačini pa bodo ponudili še kakšno dobroto. Obiskovalci so bodo po druženju ob kresu vrnili po isti poti, predvidoma do 21. ure. Vsak se udeležuje pohoda na lastno odgovornost, zato naj bo zanj primerno opremljen. **S. S.**

vremenska napoved

Napoved za Gorenjsko

Oblačno bo s sneženjem. Največ padavin bo danes, v petek, najmanj pa v nedeljo.

Agencija RS za okolje, Urad za meteorologijo

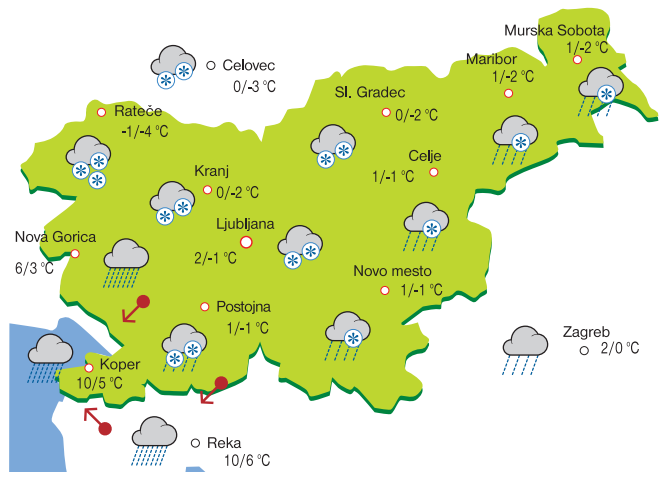

PETEK	SOBOTA	NEDELJA
-3/0°C	-1/1°C	-1/1°C

razvedrilo GG
PRILOGA GORENJSKEGA GLASA

Na naslovnici: Alvin in veverički 2 / Foto: Arhiv distributerja (Continental Film)

GLASBA, KINO

SLOVENKA NA AMERIŠKIH TLEH

Slovenka, film režiserja Damjana Kozoleta, se bo zapisal v zgodovino kot prvi slovenski film, ki bo predvajan v redni kino distribucijski mreži v ZDA.

02

KULTURA

KRANJ V "LETU FOTOGRAFIJE"

Z razstavo fotografij "7 svetovnih mojstrov z razstav FIAP" v galeriji Kranjske hiše se je v Kranju začelo "Leto fotografije". / Foto: Gorazd Kavčič

03

LJUDJE

BISTVO JE V BARVAH

Nova podoba starega, Mima Jaušev se je v vlogi teniške komentatorke dobro znašla, Kranj je lani dobil Badhabit, bivši 'kmetovalec' Štern pa naj bi se po novem zaročil. / Foto: Tina Dokl

08

GLASBA, KINO

Prvi glas Gorenjske bo 27. marca

Radio Triglav bo 27. marca na Jesenicah organiziral tradicionalno glasbeno prireditev Prvi glas Gorenjske, ki je namenjena promociji mladih glasbenih talentov. Letos bo minilo že 39 let od prve prireditve in na njej so v preteklih desetletjih zapeli mnogi sedaj znani glasbeniki in glasbenice. K sodelovanju tudi letos vabijo glasbene talente, ki so stari od trinajst do trideset let. Pisne prijave zbirajo na Radiu Triglav do petka, 22. januarja. V prijavi je treba navesti ime in priimek, rojstni datum, domači naslov, naslov elektronske pošte, telefonsko številko in naslove treh slovenskih skladb, s katerimi se želijo predstaviti komisiji. Prijavljene bodo o avdiciji pisno obvestili, je povedala vodja prireditve **Eva R. Stare** z Radia Triglav. **U. P.**

GG | *naročnine*
04/201 42 41, e-pošta: narocnine@g-glas.si
www.gorenjskiglas.si

KINO SPORED

PLANET TUŠ, KRANJ

Petek, 8. 1.
21.05 AVATAR
16.40, 20.00, 23.20 AVATAR 3D
16.10 DIVJE MRHE
15.05, 17.05, 19.05
JELENČEK NIKO (sinhronizirano)
18.30
LJUBEZEN, LOČITEV IN NEKAJ VMES
21.00, 23.10 LJUBEZEN SE ZGODI
15.00, 17.00, 19.00
PLANET 51 (sinhronizirano)
16.00, 18.30, 21.10, 23.50
SHERLOCK HOLMES
21.30, 23.30 STARA MAČKA

Sobota, 9. 1.
21.05 AVATAR
12.10, 16.40, 20.00, 23.20
AVATAR 3D
16.10 DIVJE MRHE
11.05, 13.05, 15.05, 17.05, 19.05
JELENČEK NIKO (sinhronizirano)
12.30, 18.30
LJUBEZEN, LOČITEV IN NEKAJ VMES
21.00, 23.10 LJUBEZEN SE ZGODI
11.00, 13.00, 15.00, 17.00, 19.00
PLANET 51 (sinhronizirano)
12.50, 16.00, 18.30, 21.10, 23.50
SHERLOCK HOLMES
21.30, 23.30
STARA MAČKA

Nedelja, 10. 1.
21.05 AVATAR
12.10, 16.40, 20.00 AVATAR 3D
16.10 DIVJE MRHE
11.05, 13.05, 15.05, 17.05, 19.05
JELENČEK NIKO (sinhronizirano)
12.30, 18.30
LJUBEZEN, LOČITEV IN NEKAJ VMES
21.00 LJUBEZEN SE ZGODI
11.00, 13.00, 15.00, 17.00, 19.00
PLANET 51 (sinhronizirano)
12.50, 16.00, 18.30, 21.10
SHERLOCK HOLMES
21.30 STARA MAČKA

Ponedeljek, 11. 1.
21.05 AVATAR
16.40, 20.00 AVATAR 3D
16.10 DIVJE MRHE
15.05, 17.05, 19.05
JELENČEK NIKO (sinhronizirano)
18.30
LJUBEZEN, LOČITEV IN NEKAJ VMES
21.00 LJUBEZEN SE ZGODI
15.00, 17.00, 19.00
PLANET 51 (sinhronizirano)
16.00, 18.30, 21.10
SHERLOCK HOLMES
21.30 STARA MAČKA

Organizatorji filmskih predstav si pridržujejo pravico do spremembe programa.

SLOVENKA NA AMERIŠKIH TLEH

Film režiserja Damjana Kozoleta Slovenka se bo zapisal v zgodovino kot prvi slovenski film, ki bo predvajan v redni kino distribucijski mreži v ZDA, letos pa v slovenskih kinematografih pričakujemo Alico v čudežni deželi, novega Potterja, drugi Seks v mestu in vampirsko razpoloženi Somrak.

Alenka Brun

Slovenka se seli v ZDA. Glavna igralka Nina Ivanišin. / Foto: arhiv filma (Borut Peterlin)

Pravice za Slovenko je prevzela ugledna distribucijska hiša Film Movement, ki bo Slovenko v ameriških kinodvoranah prikazovala v drugi četrtini tega leta, in sicer pod naslovom **Call girl**, distribucijo pa bodo začeli v New Yorku ali v Los Angelesu. Gre za izjemen uspeh in še ena velika mednarodna potrditev za film, ki je doma sicer razdelil kritike in občinstvo.

Opažamo pa tudi precej več zanimanja za obisk slovenskih kinodvoran. Morda temu botrujejo časi, v katerih smo se znašli, teme, o katerih pripovedujejo filmi, ali pa nove tehnike, ki jih v zadnjih letih uporabljajo pri izdelavi filmov. Je pa res, da sinhronizacija animiranih filmov lahko najmlajšim na velikem platnu predstavi film v zanimivejši luči kot domači ekran televizije ali računalnika.

Letos so bili med najbolj gledani filmi predvsem Ledena doba 3: Zora dinozavrov, Avatar, Angeli in demoni, Počitnice za odrasle in 2012 sta se tudi kar dobro odrezala, Jelenček Niko je v kinodvorane privabil številne najmlajše, navdušil pa je tudi starše.

Ogromno reklame pa smo lahko že mesec in več prej zasledili za film **Sherlock Holmes**, ki si ga že lahko ogledate na slovenskih velikih platnih, družinska komična pustolovščina **Alvin in veverički 2** pa prihaja v kinematografe konec januarja.

Februarja napovedujejo film **Valentinovo**, že marca kar težko pričakovano **Alico v čudežni deželi 3D**, maja naj bi nas razveseljeval že četrti **Shrek**, junija **Somrak** in drugi **Seks v mestu**, konec leta 2010 pa sta namenjena oboževalcem pravljičnih zgodb: **Harryja Potterja** in **Zgodb iz Narnje 3**.

Foto: arhiv distributerja

Avatar 3D je film, o katerem se je konec lanskega leta veliko govorilo, še vedno si ga pa lahko ogledate v kinematografih.

Alvin in veverički 2 prihaja v slovenske kinematografe konec januarja. / Foto: arhiv distributerja

CNM LTD., D.O.O., MAISTROV TRG 6, KRANJ

CNM LTD., D.O.O., MAISTROV TRG 6, KRANJ

KULTURA

KRANJ VSTOPA V "LETO FOTOGRAFIJE"

Z razstavo fotografij "7 svetovnih mojstrov z razstav FIAP" v galeriji Kranjske hiše se je v Kranju začelo "Leto fotografije". Domače Fotografsko društvo Janez Puhar pripravlja številne razstave in dogodke v čast stoletnice prvega slovenskega fotografskega društva, ki je bilo ustanovljeno prav v Kranju.

Igor Kavčič

Razstave v Kranjski hiši so se udeležili tudi štirje avtorji, ki so se pred objektiv postavili ob predsedniku FD Janez Puhar Vasji Doberletu: (z leve) Branislav Brkić (Srbija), Jure Kravanja (Slovenija), Vasja Doberlet, Elek Papp (Madžarska) in Niko Sladič (Slovenija). / Foto: Gorazd Kavčič

V kranjskem Fotografskem društvu Janez Puhar so letošnje leto poimenovali *Leto fotografije*. Z razlogom. Letos namreč praznujejo svojo stoletnico, ki hkrati pomeni tudi sto let prvega organiziranega fotografskega delovanja v Sloveniji sploh. Konec leta bo namreč minilo natanko sto let od ustanovnega občnega zbora Prvega slovenskega kluba fotografov - amaterjev, ki je bil 7. decembra 1910 v gostilni pri Mayrju. Pobudnik je bil verjetno Franc Holchaker, ki se je leto poprej v Kranj priselil iz češkega Brna. Od takrat naprej se je pisala zgodovina fotografije v Kranju in celotnem slovenskem prostoru. "Obletnica tako ni le pomembna za naše društvo, ampak ima vseslovenski značaj. Zato smo se tudi odločili, da leto 2010 v Kranju v celoti posvetimo fotografiji, kar pomeni, da bomo skozi vse leto z različnimi razstavami, predavanji in drugimi dogodki opozarjali javnost na to pomembno obletnico," je povedal predsednik FD Janez Puhar **Vasja Doberlet**, skupaj z drugimi člani društva in ob sodelovanju drugih kulturnih institucij in občine pobudnik in motor vseh prireditev, ki se v prihodnjih mesecih obetajo v Kranju.

Za začetek sedem izbranih

Leto fotografije se je na najlepši način začelo z razstavo v sredo v galeriji Kranjske hiše. S svojimi deli se predstavljajo avtorji, ki jih poznamo tudi iz mednarodnih razstav Miniature, ki jih od leta 2002 dalje vsaki dve leti organizirajo kranjski "puharjevci". "Tako smo povabili sedem kvalitetnih avtorjev, ki so bili v preteklih letih uspešni na omenjenih "miniaturah", da sodelujejo pri našem praznovanju in vabilu so se odzvali prav vsi, prihajajo pa iz Argentine, Italije, Madžarske, Srbije in Švedske, med njimi pa sta tudi dva Slovenca. Vsi sodijo med uspešnejše v njihovih državah," razlaga Doberlet. Tako si lahko na razstavi ogledamo po štiri fotografije Branislava Brkića iz Srbije, Luisa Alberta Frankeja iz Argentine, Nilsa Erika Jerlemarja s Švedskega, Elekta Pappa z Madžarskega, Giuseppeja Tomellerija iz Italije in domačih avtorjev Jureta Kravanja iz Celja in Nika Sladiča iz Kranja. Teme za tokratno predstavitev so si avtorji izbrali sami, organizatorji so le vztrajali pri formatu in delih iz enega njihovega cikla.

Različni fotografski pogledi tako predstavljajo tudi pestrost in raznolikost te razstave, saj navdušujejo tako Frankejeve gorske krajine, kot Jerlemarjeve igre s svetlobo in senco, pa Kravanjev pogled v "znanstveno fantastiko" pariške poslovne četrti La Defense, Tolmellerijeve utrinke iz mesta Burano, ali pa Brkičeve ljudi v nam oddaljenih krajinah. Papp in Sladič pa nam tokrat ponujata črno-bele portrete. Še posebej nas je tokrat z odličnimi portreti presenetil Sladič, saj smo ga doslej poznali predvsem po njegovih duhovitih fotografskih zgodbah, ki jih po fotografijah s terena dodatno plemeniti še v računalniškem foto shopu.

"Gre za avtorje, ki sodelujejo na razstavah po širnem svetu in za svoja dela zelo pogosto dobivajo nagrade. Vsi skupaj so na okoli 3500 razstavah prejeli 1800 nagrad. Skoraj na vsakem fotografskem natečaju, kjer se pojavijo, vsaj eden izmed njih prejme tudi nagrado ali priznanje," dodaja Doberlet, še posebej vesel, da je nad razstavo svoj patronat dala tudi Mednarodna zveza za fotografsko umetnost FIAP, podelil pa ga je predsednik FIAP gospod Emile Wanderscheid. Ob odprtju razstave, slavnostni govornik je bil kranjski župan Damijan Perne, je predsednik Fotografske zveze Slovenije Silvo Slapar za odlično medsebojno sodelovanje podelil priznanje častnega člana slovenske zveze kolegu iz Srbije Branislavu Brkiću, ta pa je s priložnostnim darilom tudi čestital kranjskim fotografom ob visoki obletnici njihovega društva. Ob razstavi je izšel tudi ličen katalog z zapisi o avtorjih in njihovih delih.

Fotografsko bogato do konca leta

V sklopu leta fotografije je bila včeraj, v četrtek, v galeriji Prešernove hiše odprta tudi razstava nagrajenih fotografij z dosedanjih osemnajstih natečajev Slovenska pokrajina, ki jih je Kranj gostil med leti 1973 in 2009, pripravili pa so jo v Gorenjskem muzeju, prihodnji mesec bo sledilo potopisno predavanje Nataše Robežnik in Janeza Križaja *S kolesom preko Andov*, marca bo akademski slikar Darko Slavec govoril na temo *Barvna fotografija*. Aprila bo v Kranjski hiši na ogled razstava Društva fotografov SVIT, predvideno pa je tudi predavanje Hermana Čatra na temo *Potovanja in pokrajinska fotografija*. Maja bo o vtisni in izrazni fotografiji predaval Jure Kravanja, v galeriji Prešernove hiše pa pripravljajo *Retrospektivno razstavo fotografij Marka Aljančiča*. Poleti bodo v Kranjski in Prešernovi hiši sledile razstave fotografov iz Banjaluke, starih kranjskih mojstrov, sedanjih članov FD Janez Puhar in fotografov iz francoskega mesta La Ciotat. Septembra bo tudi predavanje Hermana Čatra o *portretni fotografiji*. Oktobra bo sledila *Državna pregledna razstava črnobelih in barvnih fotografij*, Oskar - Karel Dolenc bo predaval na temo *Foto lov*, novembra je na vrsti že 5. tradicionalna razstava *Miniature 2010*, osrednji dogodek ob stotem rojstnem dnevu kranjskega društva pa bo razstava del članov društva ob prazniku Mestne občine Kranj v galeriji Mestne občine. V pripravi je tudi slavnostna skupščina društva.

Kranj

Trije pari fotografovih oči

Danes, v petek, 8. januarja, ob 19. uri bo v vhodni dvorani Sokolskega doma na Mestnem trgu v Škofji Loki odprtje fotografske razstave *Trije pari fotografovih oči* priznanega fotografa **Žige Koritnika.** Razkril nam bo tri magične fotografske svetove, ki so v zadnjih letih središče njegovega ustvarjanja. Ti so: portreti jazz glasbenikov, festival na Sardiniji in Bohinjsko jezero. "Tako kot pri največjih mojstrih imaš pri Žigovih fotografijah občutek, da so popolnoma "zrežirane", vnaprej postavljene, scenografirane, a temu večinoma ni tako. Več kot očitno je, da je v svoje podobe Sardinije - tako pokrajine kot živih ljudi - vnesel raznolike izkušnje, ki jih že dogla leta zbira na polju snemanja za televizijo ter fotografiranja gledaliških, lutkovnih in predvsem glasbenih dogodkov," je v spremnem besedilu k razstavi zapisal Mario Batelić. V spremljevalnem programu bosta nastopila glasbenika Jure Tori (harmonika) in Mitja Tori (kontrabas), sledila pa bo tudi predstavitev knjige *Jezero/The Lake,* v kateri Žiga Koritnik predstavlja svoje fotografske impresije Bohinjskega jezera. **I. K.**

Bled

V spomin Primožu Lorenzu

Jutri, v soboto, 9. januarja, ob 19.30 bo v koncertni dvorani v Vili Bled koncert v spomin Primožu Lorenzu. V programu bomo v prvem delu slišali skladbe A. Dvoraka, N. Paganinija in B. Bartoka, izvajala pa jih bosta violinist Tomaž Lorenz in pianistka Alenka Šček Lorenz. V nadaljevanju se bo predstavil pianist Zoran Škrinjar z Mozartom in lastno skladbo Hommage a Primož Lorenz, improvizacija za solo klavir. V drugem delu bo Ljubljanski trio violončel (Matija Lorenz, Stane Demšar in Edvard Adamič) predstavil tri skladbe J. Haydna, J. S. Bacha in W. A. Mozarta. **I. K.**

GG | naročnine | 04/201 42 41, e-pošta: narocnine@g-glas.si, www.gorenjskiglas.si

SANJE, VROČA ŽEMLJICA

TV SPORED

PETEK, 8. 1.

Reality TV

11.00 Spremenilo mi je življenje **11.45** Nesnagi za petami **12.15** Urgenca **13.05** Pod krinko **13.55** Napaka? **14.20** Družinsko drevo **15.10** Nevarna reševanja **15.35** Živeti za vsako ceno **16.25** Reševanje otrok: Leto zatem **17.15** Oddelek za pogrešane **18.10** Spremenilo mi je življenje **19.00** Družinsko drevo **19.50** Nevarna reševanja **20.15** Mestni zdravniki **21.05** Zdravnice **21.55** Same v New Yorku **22.45** Resnični zločini

Romantica

07.50 Judeževa žena, 20. del **08.45** V iskanju očeta, 9. del **09.40** Usoda, 48. del **10.30** Miza za tri, 35. del **11.25** Kriva te ljubezni, 32. del **12.20** Družinske vezi, 70. del **13.10** Judeževa žena, 20. del **14.05** V iskanju očeta, 9. del **15.00** Nikoli ni prepozno, 85. del **15.55** Miza za tri, 35.-36. del **17.40** Maščevanje, 11. del **18.35** Nikoli ni prepozno, 86. del **19.30** Usoda, 48. del **20.20** Miza za tri, 36. del **21.10** Nikoli ni prepozno, 86. del **22.05** Družinske vezi, 70. del **23.00** Sanjski moški

SOBOTA, 9. 1.

Reality TV

09.45 Policija na delu **10.30** Katastrofe stoletja **11.20** Anatomija katastrofe **12.10** Reševanje otrok **13.00** Živeti za vsako ceno **13.50** Oddelek za pogrešane **14.40** Policija na delu **15.30** Katastrofe stoletja **16.20** Anatomija katastrofe **17.10** Zdravnice **18.00** Družina v stiski **19.00** Na sledi morskemu psu **19.50** Zločin in kazen **20.10** Lovci na legende **21.05** Zločini v Avstraliji **22.20** Na sledi morskemu psu **23.10** Sprememba spola

Romantica

06.00 Igralci v telenovelah, 46. del **06.55** Judeževa žena, 16.-20. del **11.20** Kuhamo s slavnimi, 10. del **12.20** Nikoli ni prepozno, 82.-86. del **16.50** Sanjski moški, 7. del **17.40** Maria Rosa išče ženo, 72. del **18.35** Igralci v telenovelah, 46. del **19.30** Moške zgodbe, 12. del **20.30** Tako je življenje, 22. del **21.25** Ljubezen pod nadzorom **23.00** Donja Flor, 1. del

NEDELJA, 10. 1.

Reality TV

08.05 Najbolj nevarni poklici **08.55** Oddelek za pogrešane **09.45** Smrtonosni plazilci **10.30** Katastrofe stoletja **11.20** Anatomija katastrofe **12.10** Reševanje otrok **13.00** Najbolj nevarni poklici **13.50** Oddelek za pogrešane **14.40** Smrtonosni plazilci **15.30** Katastrofe stoletja **16.20** Anatomija katastrofe **17.10** Zdravnice **18.00** Nesnagi za petami **18.50** Duhovi v hotelih **19.45** Hiša strahov **22.15** Nepojasnjene skrivnosti **23.00** Srhljivo **23.50** Duhovi v hotelih

Romantica

06.55 Miza za tri, 32.-36. del **11.20** V kuhinji z Angelom in Mario, 3. del **12.20** Maščevanje ljubezni, 7.-11. del **16.50** Sanjski moški, 8. del **17.40** Maria Rosa išče ženo, 73. del **18.35** Igralci v telenovelah, 47. del **19.30** Moške zgodbe **20.30** Tako je življenje, 22. del **21.25** Ljubezen pod nadzorom **23.00** Donja Flor, 2. del

PONEDELJEK, 11. 1.

Reality TV

11.00 Spremenilo mi je življenje **11.45** Nesnagi za petami **12.15** Urgenca **13.05** Pod krinko **13.55** Napaka? **14.20** Družinsko drevo **15.10** Nevarna reševanja **15.35** Zdravnice **16.25** Reševanje otrok **17.15** Oddelek za pogrešane **18.10** Spremenilo mi je življenje **19.00** Družinsko drevo **19.50** Nevarna reševanja **20.15** Mestni zdravniki **21.05** Zdravnice **21.55** Same v New Yorku **22.45** Resnični zločini **23.35** Dokazi **00.00** Mestni zdravniki

Romantica

06.00 Maščevanje ljubezni, 12. del **06.55** Lorenzeva žena, 77. del **07.50** Judeževa žena, 21. del **08.45** V iskanju očeta, 10. del **09.40** Usoda, 49. del **10.30** Miza za tri, 36. del **11.25** Kriva te ljubezni, 33. del **12.20** Družinske vezi, 71. del **13.10** Judeževa žena, 21. del **14.05** V iskanju očeta, 10. del **15.00** Nikoli ni prepozno, 86. del **15.55** Miza za tri, 36.-37. del **17.40** Maščevanje ljubezni, 12. del **18.35** Nikoli ni prepozno, 87. del **19.30** Usoda, 49. del **20.20** Miza za tri, 37. del **21.10** Nikoli ni prepozno, 87. del **22.05** Družinske vezi, 71. del **23.00** Sanjski moški, 8. del

TOREK, 12. 1.

Reality TV

11.00 Spremenilo mi je življenje **11.45** Nesnagi za petami **12.15** Urgenca **13.05** Na sledi morskemu psu **13.55** Napaka? **14.20** Družinsko drevo **15.10** Nevarna reševanja **15.35** Zdravnice **16.25** Reševanje otrok **17.15** Oddelek za pogrešane **18.10** Spremenilo mi je življenje **19.00** Družinsko drevo **19.50** Nevarna reševanja **20.15** Mestni zdravniki **21.05** Zdravnice **21.55** Same v New Yorku **22.45** Resnični zločini

Romantica

06.00 Maščevanje ljubezni, 13. del **06.55** Lorenzeva žena, 78. del **07.50** Judeževa žena, 22. del **08.45** V iskanju očeta, 11. del **09.40** Usoda, 50. del **10.30** Miza za tri, 37. del **11.25** Kriva te ljubezni, 34. del **12.20** Družinske vezi **13.10** Judeževa žena, 22. del **14.05** V iskanju očeta, 11. del **15.00** Nikoli ni prepozno, 87. del **15.55** Miza za tri, 37.-38. del **17.40** Maščevanje ljubezni, 13. del **18.35** Nikoli ni prepozno, 88. del **19.30** Usoda, 50. del **20.20** Miza za tri, 38. del **21.10** Nikoli ni prepozno, 88. del **22.05** Družinske vezi, 72. del

SREDA, 13. 1.

Reality TV

11.00 Spremenilo mi je življenje **11.45** Nesnagi za petami **12.15** Urgenca **13.05** Na sledi morskemu psu **13.55** Napaka? **14.20** Družinsko drevo **15.10** V ognjenih zubljih **15.35** Zdravnice **16.25** Reševanje otrok **17.15** Oddelek za pogrešane **18.10** Spremenilo mi je življenje **19.00** Družinsko drevo **19.50** V ognjenih zubljih **20.15** Mestni zdravniki **21.05** Zdravnice **21.55** Same v New Yorku **22.45** Resnični zločini

Romantica

06.00 Maščevanje ljubezni, 14. del **06.55** Lorenzeva žena, 79. del **07.50** Judeževa žena, 23. del **08.45** V iskanju očeta, 12. del **09.40** Usoda, 51. del **10.30** Miza za tri, 38. del **11.25** Kriva te ljubezni, 35. del **12.20** Družinske vezi, 73. del **13.10** Judeževa žena, 23. del **14.05** V iskanju očeta, 12. del **15.00** Nikoli ni prepozno, 88. del **15.55** Miza za tri, 38.-39. del **17.40** Maščevanje ljubezni, 14. del **18.35** Nikoli ni prepozno, 88. del **19.30** Usoda, 51. del **20.20** Miza za tri, 39. del **21.10** Nikoli ni prepozno, 89. del **22.05** Družinske vezi, 73. del

ČETRTEK, 14. 1.

Reality TV

11.00 Spremenilo mi je življenje **11.45** Nesnagi za petami **12.15** Urgenca **13.05** Na sledi morskemu psu **13.55** Napaka? **14.20** Družinsko drevo **15.10** V ognjenih zubljih **15.35** Zdravnice **16.25** Reševanje otrok **16.50** Reševanje otrok **17.15** Oddelek za pogrešane **18.10** Spremenilo mi je življenje **19.00** Družinsko drevo **19.50** V ognjenih zubljih **20.15** Mestni zdravniki **21.05** Izdelovalci profilov **21.55** Same v New Yorku **22.45** Resnični zločini **23.35** Dokazi

Romantica

06.00 Maščevanje ljubezni, 15. del **06.55** Lorenzeva žena, 80. del **07.50** Judeževa žena, 24. del **08.45** V iskanju očeta, 13. del **09.40** Usoda, 52. del **10.30** Miza za tri, 39. del **11.25** Kriva te ljubezni, 36. del **12.20** Družinske vezi, 74. del **13.10** Judeževa žena, 24. del **14.05** V iskanju očeta, 13. del **15.00** Nikoli ni prepozno, 89. del **15.55** Miza za tri, 39.-40. del **17.40** Maščevanje ljubezni, 15. del **18.35** Nikoli ni prepozno, 90. del **19.30** Usoda, 52. del **20.20** Miza za tri, 40. del **21.10** Nikoli ni prepozno, 90. del **22.05** Družinske vezi, 74. del **23.00** Sanjski moški, 11. del

ERAZEM PRISEGA NA SAMSKOST

Alenka Brun

Potem, da na radiu Hit pripravljajo nov resničnostni šov, smo že pisali. Pravijo, da zato, ker so lani pripadnice nežnejšega spola tako želele. Po prvem ljubezenskem radijskem šovu Osvoji srce Špele Grošelj, bodo tokrat vloge zamenjane, nagrada pa je podobna lanski: pet tisoč evrčkov gotovine in sanjsko potovanje.

Na Hitu so kar malce presenečeni nad odzivom, saj se za nove kandidatke prijavljajo tako dekleta, gospe, gospodične, mamice - skratka ženske vseh starosti. Morda jim bo veliko število prijav olajšalo izbor, morda bo ravno zato izbira težja: iščejo le šest kandidatk in več ko je različnih profilov prijavljenih kandidatk, več je možnosti, da bo prihajajoči šov pestrejši. Še enkrat pa poudarjajo, da letošnji 'objekt poželenja' radijskega šova **Erazem Pintar** (na fotografiji) še vedno prisega na samsko življenje in da namen šova ni poiskati najbolj primerno partnerko zanj, pač pa, kot sam pravi, zabava, zabava in še enkrat zabava. Naloga kandidatk pa bo čim bolje opravljene naloge v sedmih tekmovalnih tednih: od 1. februarja do 19. marca, vsak ponedeljek, sredo in petek od 9. do 10. ure v Hitovi Budilki.

Kaj pa meni o Erazmu zvezda prvega radijskega ljubezenskega šova Špela Grošelj, ki bo v šovu Ujemi Erazma! tudi večkrat posebna gostja v studiu.

"Vsekakor bo to eden bolj zanimivih šovov, ker je pač Erazem tak, kot je, zelo, zelo neposreden in pravzaprav 'netipičen' in poseben moški. Prav zanima me, kako se bodo dekleta znašla v vlogah. Redno bom spremljala šov, čeprav nisem zagovornica resničnostnih šovov, pa naj se to še tako čudno sliši. Nikoli, res nikoli se ne bi prijavila in tekmovala (konec koncev je že tako življenje eno samo tekmovanje). Jaz sem bila v svojem šovu pač v drugi vlogi, in to je čisto nekaj drugega. V šovih se tudi večkrat zgodi, da ljudje pokažejo vse svoje obraze in nekateri niso najlepši. Sicer pa so na splošno vsi šovi zame umazana igra, razen seveda moj ... ta res ni bil, jaz sem se odločala, kot je velelo srce. In spet - me prav zanima, kako se bo odločal Erazem in kako se bodo dekleta znašla v zadregah. Komaj čakam, če sem iskrena!"

Erazem Pintar / Foto: arhiv radia Hit

ODGOVARJA ANITA DI GRAZIA

POVEJ, KAJ SANJAŠ

"Sanjala sem, da sva bila z mojim dragim v neki trgovini in sem zagledala čudovit kopalni plašč modre barve - barva je električno modra in sem si ga nadela. Zelo mi je bil všeč, potem pa sem ga prosila, naj mi ga kupi, a mi ga ni hotel in sem bila zelo žalostna." **Julija**

Draga Julija,
prositi za nekaj, kaže na (nezavedne) strahove, skrbi in težave, ki te obremenjujejo. Bistvo težav povezujemo v sanjski razlagi z osebo, kateri je prošnja namenjena. V sanjah si prosila svojega dragega, da ti kupi plašč. Tvoj sanjski plašček razkriva, da si močno želiš varnosti in čustvene topline - prav od svojega dragega. Kljub tvojim prošnjam pa je ostal neomajen. Modra barva plašča močno izstopa in celotnemu scenariju dodeli še globlji pomen. Na mentalni in čustveni ravni simbolizira namreč osamljenost, praznino, depresijo, žalost in tudi trmo. Zdi se, da se v resničnem življenju vztrajno pretvarjaš in se izdajaš za nekoga, ki je popolnoma drugačen od tvoje resnične osebnosti. Na videz si zadovoljna z drobtinicami, ki padajo iz bogato obložene mize, tvoja resnična bit pa hrepeni po bogastvu čustev, romantiki in ljubezni.
V tem smislu kažejo tvoje sanje na potrebo po ravnotežju med tvojimi zavestnimi in podzavestnimi stališči in potrebami. Prepričana sem, da so sanje orodje človeškega duha, katerega naravna danost je, da stremi k sreči in zadovoljstvu. Iz tega vidika dobi modra barva tvojega plašča tudi zdravilno moč.
Nekateri so prepričani, da je modra barva ena izmed najbolj fundamentalnih energij na našem planetu, in tradicija trdi, da ta barva predstavlja vez med človekom in bogom. Modra je barva hindujskih bogov Krišne in Višnu. Verniki ju upodabljajo v docela modrih telesih. Tudi krščanska kultura je modro barvo dodelila devici Mariji in nadangelu Mihaelu. Tako je postala tudi simbol zvestobe, zaščite, vere, božanskosti in duhovnega očiščenja.
Modra barva te torej spodbuja k vstopu v lastno globino, kjer se skrivata močna volja in sposobnost videti tisto, kar je resnično pomembno.
Ne prelagaj odgovornosti za lastno srečo na partnerja, kajti ta način je osnovan na napačni predstavi, da nisi ti tista, ki mora izvršiti notranjo preobrazbo. Spodbujaj ljubezen do same sebe in se ne postavljaj na zadnje mesto. Bolj ko boš voljna razrešiti strahove, težave in se odpreti, več energije in sreče te bo napolnjevalo. Želim ti veliko ljubezni!

HUMOR, POTOPIS

JA, KANTE SO HUDIČ

Kot kaže, Karl Erjavec z brco v rit odhaja z mesta ministra za okolje in prostor. Je njegova odstavitev bila skrbno načrtovana s strani drugih treh koalicijskih strank in ali je Karlo res tako zelo kriv, da se ga ne da več zravnati? Prvič v zgodovini Malega brata smo povprašali njegovo visokost, skrivnostnega vodjo zemlje, neba in podzemlja. Odgovarjal je osebno, njegova eminenca On.

MALI BRAT

Redko posegamo po naši posebni brezžični virtualno realni liniji, ki jo imamo z vladarjem vsega, kar vidite, slišite, okusite in tudi tistega, kar si mislite, velikim gospodarjem in med drugim tudi lastnikom več prodajalnih s sadjem ter mehaničnih delavnic za popravila kmetijske mehanizacije. Tokrat smo ga morali poklicati. Dober dan, Mali brat tukaj, ali bi lahko dobil Njega? Tajnik odgovori: "Vem, da ga iščete zaradi Karla, mar ne. Moment, vežem." Drage moje, dragi moji, tu je torej njegova eminenca On.

Da, s kantami ima mož velike težave.

Ali je minister Erjavec res kriv?

On med lovom

"Erjavec? Kateri tič je že to ... Aha, tisti simpatični vodja upokojencev? Kaj naj rečem, za svoja leta naj še ne bi bil prav preveč kriv. Tudi njegova drža je običajno dokaj ravna, pokončna, kar možu, ki navzven deluje mehko in prijazno, sicer ne pritiče najbolj, ampak globoko notri v njem pa, verjemite mi, je zagotovo dovolj moči, da štanga stoji. Sicer pa, jaz že vem, saj je bil ustvarjen po moji podobi."

Mislim, ali bo zares moral odstopiti le zaradi tistih nekaj kant?

"Kant? Imanuel Kant, veliki nemški filozof, rojen 22. aprila 1724, človek, ki sem mu naročil, naj napiše tri knjige *Kritiko čistega uma*, *Kritiko praktičnega uma* in *Kritiko razsodne moči* in naj jih potem širi med ljudmi. Pa jih je ta falot napisal preveč zapleteno in jih ljudje ne berejo prav radi."

Oprostite, mislim na kante za ločevanje odpadkov, ki naj bi ga po njegovih besedah odpihnile z ministrskega stolčka?

"Aha, kante za ločevanje odpadkov? No, storil je nekaj večjih napak. Sredi poletja, 6. avgusta, je vidno okajen vrgel prazno pločevinko piva v zaboj za steklenice. V svoji pisarni je 23. novembra pojedel pločevinko rib z zelenjavo in je prazno embalažo pustil kar na mizi. Da, s pločevinkami ima mož velike težave. Da ne rečem, da Actimele, ki so dobri za prebavo in črevesno favno in floro, po izpitju meče v navadne smeti in jih ne ločuje, tako kot ostali ministri na tiste z 0% maščob, tiste z okusom jagode ... itd. Slabo, slabo."

Imam še eno vprašanje, kaj bodo rekli ljudje, Karla imajo vendar radi, on je vendarle kralj ljudskih src?

"Ljudje v teh dneh ne bodo rekli nič. Zato sem jim namenil razprodaje, natresel sem jim snega, da bodo bentili čez cestne službe. Saj vem, zanima vas, kaj sem namenil Erjavcu, potem ko bo odšel z mesta ministra. Glejte, na lokalnih volitvah bo kandidiral za župana občine Naklo. Zdaj pa me pustite pri miru. Utrujen sem od vas, Slovencev."

S SPAČKOM DO KIJEVA IN NAZAJ (18)

RAHLO LENOBNI SREČAMO SLOVENKE

Ja, tudi Romuni so v komunističnih časi imeli modo preimenovanja mestnih imen. Brasov je bil Mesto Stalin.

Igor Kavčič

Sem mar res zadnjič obljubil, da bom z Draculo zaključil? OK, držal se bom obljube. Do prihodnjič, ko bomo prišli v mesto Sighisoara. Nemogoče je namreč zamolčati, da se je tam rodil Vlad Tepeš-Dracula. Tisto julijsko sredo je bilo precej vroče in "sprehajanje" po grajskih stopniščih je naše počutje vztrajno nagibalo k rahli lenobnosti. Ampak naš popotniško raziskovalni duh nas je vodil naprej. Tako smo si popoldan ogledali tudi mesto Brasov, če smo že šotorili v avtokampu nekje na njegovem obrobju. Brasov, kar naj bi pomenilo *trdnjava*, ima nekaj manj kot 300 tisoč prebivalcev, kar ga med romunskimi mesti uvršča na osmo mesto. Med leti 1950-60 se je mesto imenovalo celo Orasul Stalin (Mesto Stalin). Sicer ima mesto dolgo zgodovino, v katero se mi nismo preveč poglabljali, smo si pa ogledali starejši in turistično zanimivejši del mesta, ki se razprostira v nekakšni kotlinici, obkroženi s hribi. V nekem delu je še lepo ohranjeno mestno obzidje, nad njim pa tudi nekaj stolpov, do katerih potekajo sprehajalne poti. Središče starega mesta je velik trg okrog stavbe mestnega županstva (ki je se tu že več kot petsto let) in iz katerega izhaja široka ulica s prodajalnami in lokali.

Lenobno smo postopali naokrog in v eni od štacun, v katero sva z Aljažem stopila pogledat, po kolk so "allstarke", sva zasledila slovenske glasove. Naleteli smo na nekaj precej razigranih Slovenk srednjih let. Menda so v Romunijo prišle na nekajdnevni oddih, seveda brez svoj mož.

Kar odleglo nam je, ko smo se na večer priklatili v kamp v pričakovanju finih popečenih hrenovk in pečenega krompirja. Po prehranskem obilju sedimo v krogu ob kozarčku, dveh in opazujemo gručo mladine, ki se trudi nekaj skuhati, pa jim nikakor ne gre. Nekaj šušljajo med seboj in pogledujejo k nam, nakar se le opogumita dve punci, ki prideta do nas, če jima lahko posodimo plinski gorilnik, da so njihovi fuč. Čez pet minut pride tretje dekle, če bi lahko dobila še manjši gorilnik ... Kuhali pa so fantje. Tako je dandanes, punce na fronto, fantje pa v zaledju. (prihodnjič: v Sighisoaro)

Tipična kamping scena našega potovanja. Aljaž za "štedilnikom", Igor pri pisanju zapiskov, Ingrid pri pripravi zelenjave, zraven, a zunaj fotografije ob podobnem opravilu Darja, kje pa se potika Zala Julija? Aha, tokrat je v vlogi fotografa. / Foto: Zala Julija Kavčič

RADIJSKI SPOREDI

Radio Kranj, 97,3 Mhz
(www.radio-kranj.si/progrm.php)

Prvi delovni teden je končan, pred nami pa petkov program, ki prinaša v jutranjem terminu 7.30 Zlato jutro in nagradno vprašanje. Če ste bolj zaspane vrste, potem prisluhnite rubriki Kranj ni več zaspan, ko vas bomo ob 8.45 informirali o pomembnih **petkovih** dogodkih, ki jih ne smete preslišati. Ljubitelji glasbe, nove, sveže in tiste z lestvic, pozor, ob 17.15 bomo pometali doma, gost bo zelo zanimiv in vi ne smete manjkati. Kdor v **soboto** zgodaj vstane, potrebuje dober pregled dogodkov minulega tedna, prisluhnite mu ob 6.30. V sobotni Temi dneva boste zvedeli vse o kulturnem utripu Kranja v teh dneh. Glasovalci in lovci na nagrade bodite z nami tudi ob 13.30, ko bomo izbirali in glasovali za naj smučišče. Rokometne nagrade so podeljene, nagrajence boste spoznali v sobotnem popoldanskem intervjuju ob 17.15. **Nedeljski** glasbeni gost ob 9.10 bo Jože Gajšek, ki se bo predstavil v oddaji Slovenska glasba. Bi radi kupili, morda prodali, potem boste ob 12.15 nastopali v rubriki Mali oglasi. Radijska razglednica vas tokrat popelje po Kranju in tudi na Primskovo, spoznali boste zanimive sogovornike in kaj jih druži v Kranju. **Ponedeljek** je dan za oddajo Se res poznamo, razkrili bomo Katarino Višnar, zanimivo področje obvladuje - crossfit. Tudi nadaljevali bomo športno, ponedeljkova oddaja Točke, metri, sekunde vas bo ob radijske sprejemnike prikovala točno ob 16.15.

Radio Potepuh, 91,0 Mhz (TELE-TV in SAT-TV)
(www.potepuh.com)

V tednu pred nami bomo obiskali slovenska smučišča in predstavili njihovo ponudbo, ne bodo pa manjkali niti namigi, kam na katero od prireditev in kam na izlet, če bo doma preveč dolgočasno. Naj opozorimo na oddajo Moja dežela, ki ji lahko prisluhnete vsak dan ob 9. uri in ob 19.30. V **petek** prisluhnite oddaji za mlade in mlade po srcu NoControl ob 21. uri. V **ponedeljek** naj izpostavimo Zdravstveni kotiček ob 12. uri, ob 14. uri pa ne zamudite oddaje Turistični podmladek. **Sredina** oddaja Rože&Vrt bo na sporedu ob 14. uri, Skritemu mikrofonu pa prisluhnete vsak **torek** in **četrtek** ob 12.50.

Radio Ognjišče, 102,3, 104,5 in 105,9 Mhz
(www.ognjisce.si/napovednik/napovednik.htm)

Petek ob 22. uri prinaša Operni nokturno. Leta 1957 se je Marija po 12 letih vrnila v Grčijo, kamor je pripotovala z mešanimi občutki. Grčija je bila nanjo ponosna, toda njen prihod v Atene tisk ni pospremil s posebnim navdušenjem. **Sobota** ob 9. uri vabi mlade po srcu v glasbeni kotiček DO-RE-MI pa bo! Tokrat se bomo skušali naučiti pesmi Edelweiss. Bodite z nami in naučili se je boste v prevodu Andreja Rozmana Roze. **Nedelja** bo ob 19. uri prinesla Graditeljico slovenskega doma: Baro Remec. Slikarke se bomo spomnili ob stoletnici rojstva. **Ponedeljek** ob 16.10 po novem na sporedu rubrika Zakladi naše dediščine. Oddaja PRO se bo tokrat začela uro prej, saj bomo v nadaljevanju prenašali dobrodelni koncert Mariborske karitas: Več luči, več upanja. **Četrtek** bo literarno obarvan. Predstavili bomo knjigo Salomonove ode in Salomonovi psalmi. Oddaja Beremo, beremo se bo začela ob 22. uri.

Radio Triglav, 96,00 Mhz
(www.radiotriglav.si/spored/)

Danes bomo po 7. uri pogledali, kaj se dogaja v lokalni skupnosti Obla Gorica, malo po 9. uri pa bo na vrsti Davčni nasvet. Ob 16. uri bo na vrsti Razgled s Triglava na občino Bled. Tedenski pregled boste slišali ob 18.10. Po 19. uri bomo spremljali hokejsko tekmo v ligi EBEL. Acroni bo v Zagrebu gostoval pri Medveščaku**. Sobotno** jutro bo od 8. do 9. ure namenjeno otroškemu programu. Malo po 10. uri bo na vrsti oddaja Policija svetuje. Gosta bosta oba inšpektorja za promet na PU Kranj, Aljoša Jazbec in Simon Sušanj. V **nedeljo** boste nekaj namigov za kuharske mojstrovine slišali malo po 9. uri. Vaše male oglase bomo sprejemali po 11. uri, ob 13.10 bo naša gostja smučarska tekačica Vesna Fabjan, po 18. uri pa bomo spremljali hokejsko tekmo v ligi EBEL. Acroni bo gostoval v Gradcu. **Ponedeljek** bo po 13. uri športen, pa tudi v **torek** po 19. uri: spremljali bomo tekmo v hokejski ligi EBEL. Acroni bo gostil ekipo iz Salzburga. V **sredo** bomo ob 9.10 govorili o naših malih prijateljih. Ob 13.10 bo na vrsti oddaja Glas ljudstva, ob 16. uri bomo pregledali dogajanje v občini Jesenice. V **četrtek** bomo ob 7. uri odkrivali Zaklade ljudske modrosti, zvečer pa vam bo družbo delal Drago Arijani z zimzelenimi melodijami.

Radio Sora, 91,1 Mhz
(www.radio-sora.si)

ZA KRATEK ČAS

KAJ NAM PRINAŠA TA TEDEN

9. januarja 2010 Sobota Jule, Jadranka, Ksenija	*Vse bomo dali od sebe in se trudili na vso moč, da bi bilo drugače, a delovna aktivnost bo na ničli. Vse bomo preložili in se predajali lenobi.*
10. januarja 2010 Nedelja Vili, Agata, Vilma	*Dan bomo preživeli mimo zastavljenega načrta, a to nas prav nič ne bo zmotilo. Čakajo nas novice, ki nam bodo zelo popestrile to nedeljo.*
11. januarja 2010 Ponedeljek Božo, Pavlin, Hinko	*Čakajo nas vse zamujene in preložene obveznosti in na koncu dneva bomo ponosni na sebe in svoje dosežke. Nekdo nas bo spomnil na obljubo.*
12. januarja 2010 Torek Tanja, Tatjana, Ernest	*Ker bomo hiteli, se nam zna zgoditi, da spregledamo drobne stvari, ki so lahko pomembne. Še pravi čas bomo opozorjeni, a slaba volja nam ne uide.*
13. januarja 2010 Sreda Veronika, Radovan, Ditka	*Sprejeli bomo povabilo na kavo in čeprav se bomo čustveno zelo imeli pod kontrolo, glasu srca ne bomo mogli zatajiti in le zakaj bi ga morali.*
14. januarja 2010 Četrtek Srečko, Nada, Savel	*Dober dan se nam obeta za različne denarne podvige, eni bodo pridno zapravljali, drugi pa vložili in povečali svoje naložbe. V obeh primerih bomo dobre volje.*
15. januarja 2010 Petek Pavle, Maver, Lovro	*Vsaka odločitev v določenem trenutku je prava, a vseeno bomo danes pred težko nalogo, kako naprej, ne da bi vedeli, kaj nas v resnici čaka.*

TISOČ UGANK ZA ODRASLE

Franc Ankerst vam zastavlja novo uganko. Odgovor nam pošljite do torka prihodnji teden na SMS pod šifro **uganka,** pripišite **rešitev + ime** in **priimek** na številko **031/69-11-11,** ali po pošti na Gorenjski glas, Bleiweisova cesta 4, 4000 Kranj, s pripisom "Tisoč ugank za odrasle".

Nad zemljo se ziblje
kot zibelka lepa,
v njej kmalu razvije
potomcev se četa.

Izžrebali in nagradili bomo dva pravilna odgovora (enega, ki ga bomo prejeli preko SMS, in drugega, ki ga bomo prejeli po pošti). Nagrado boste prejeli po pošti. Pravilna rešitev zadnje objavljene uganke se glasi **bolnik.** Med prispelimi odgovori smo zasledili le **Marijo Višak.**

TANJA ODGOVARJA

"Devica"

Spet vam pišem, saj sem bila doslej zelo zadovoljna z vašimi odgovori. Zanima me moževo zdravje, ali je pametno, da prodava hišo. Kaj pa hči in njena družina? Kako bo z denarjem in ali mi kaže kakšen zadetek na lotu.

Vaše težave s kolkom in hrbtenico so povezane med seboj in svetujem vam vnovični pregled pri specialistu, saj vaše zdravljenje okoli tega še ni zaključeno. Tudi moževo zdravje ni najboljše in čim prej naj se odpravi do zdravnika, ni nič hujšega, a potrebuje prava zdravila. Kot vidim, se bosta v tem letu le odločila za prodajo hiše, s tem se vama izboljšajo tudi finance. Za zadetek na lotu vam ne morem vedeževati, lahko pa vam dam številke, ki vam morda prinesejo srečo, te so 3, 4, 5, 9, 17, 19, 20 in 22. Zaradi hčere si delate velike skrbi, ki pa niso potrebne. Res, da je po značaju neodločna, a če je treba, se zna postaviti zase. Pred seboj ima zelo dobro leto in spremembe, ki jo čakajo, so dobre. Lep pozdrav.

"Upanje"

Hvala za vse spodbudne besede, ki jih namenjaš vsem bralcem. Redno prebiram to rubriko in si želim, da bi še dolgo obstajala. Življenje doma je eno veliko pretvarjanje, kaj lahko pričakujem? Zanima me za starejšega sina, ljubezen in zdravje.

Nič ni zamujeno in vsekakor vas usoda pripelje tja, kamor si želite, upanje pa je tisto, ki pomaga v trenutkih, ko sami ne zmoremo. A samo upanje ni dovolj, potrebno je narediti korak, čeprav težko. Tudi samo predlog ni dovolj, podali boste dejstva, vstali in odšli. Kdaj? Kmalu, prej kot si sploh lahko predstavljate. Imate veliko količino energije, ki je do sedaj niste znali izkoristiti. In nikar se več ne sprašujte, ali bi zmogli še enkrat ali pa je bolje tako, kot pač je. Slabše kot je, ne more biti in pred vami je lahko samo še dobro. Sinova operacija bo brez zapletov, bodite brez skrbi, v ljubezni pa se mu izpolni dolgo pričakovana želja. Vidim mu tudi dojenčka. Želim vam vse lepo in srečno.

"Sreča"

Naveličana sem shiranega in dolgočasnega zakonskega življenja. Spoznala sem nekoga ... Je on ta sreča? Kdaj pride ta trenutek? Kdaj se spet zaposlim? Bodite lepo in hvala.

Že kar nekaj časa nazaj ste prišli do točke, ko ne zmorete več, a kljub vsemu ste še vedno naprej počeli vse tisto, česar ste vajeni. Od sedaj naprej pa se niti tega ne da več. Bodite veseli, da niste resno zboleli in kdo bi vam takrat pomagal ..., nihče. Sicer vse to že veste sami. Ljubezen je tista edina v življenju, ki lahko zaceli rane in dovoli srcu, da zaživi. Trenutek, po katerem me sprašujete, je že prišel in samo od vas je odvisno, kdaj se odločite, odidete in sprejmete priložnost, ki vam jo prihodnost ponuja. Da, on je vaša sreča in vi njegova. V tem letu ste pod simbolom ljubezni in dogajali se vam bodo sami mali čudeži. Glede zaposlitve se vam odpirajo dobre možnosti že pred poletjem. Imejte se radi in pogumno naprej!

Elektronski naslov, kamor lahko pošiljate vprašanja:
tanja.70@hotmail.com

HOROSKOP

TANJA in MARICA

Oven (21. marca - 21. aprila)
Na račun dolgega jezika in vmešavanja, čeprav z dobrim namenom, boste nosili negativne posledice. To naj vas preveč ne prizadene, povedati boste morali svoje. Največji izziv za vas je, da spoznate, kaj vas osrečuje.

Bik (22. aprila - 20. maja)
V tednu, ki prihaja, vas bo mučila neustavljiva radovednost. Nenehno boste poskušali kaj novega. Presenečenja, ki sledijo, so velika in prijetna. Na čustvenem področju se vam odpirajo nove poti, kar pa je tudi že skrajni čas.

Dvojčka (21. maja - 21. junija)
V prihodnjih dneh se boste morali večkrat ugrizniti v jezik, in se na ta način izogniti prepirom. Brez strahu, kljub vsemu bo prišlo vaših pet minut. Takrat boste uživali v teh trenutkih. Počasi se boste nehali ozirati na mnenje drugih.

Rak (22. junija - 22. julija)
Radi bi prehiteli čas in včasih še samega sebe. V tem tednu raje še malo počivajte in se predajte razvajanju z ljubljeno osebo. Z družino se boste odpravili na daljšo pot in prijetno vzdušje vam ne uide. Petek bo vaš dober dan.

Lev (23. julija - 23. avgusta)
Ravno takrat, ko si boste hoteli vzeti malo časa samo za sebe, se bo vse zgrnilo nad vas. Od službe, kjer ste seveda nepogrešljivi, in od vaših domačih, ki vas bodo hoteli imeti ob sebi. A kljub vsemu se bo čas za vse našel.

Devica (24. avgusta - 23. septembra)
Ujeli se boste v svojo zanko in se prepustili lenarjenju. Prav kmalu pa pride do izziva, ki bo od vas zahteval vso drznost in veliko časa. Splet okoliščin vas pripelje do izpolnitve starih ciljev, na katere ste že skoraj pozabili.

Tehtnica (24. septembra - 23. oktobra)
Pred vami je malce naporen teden. Nabralo se vam bo več različnih opravkov, ki ste jih v preteklosti nepremišljeno predlagali. V okolju, v katerem delate, boste prišli do zaključka, da niste vi tisti, ki se morate vedno prilagajati.

Škorpijon (24. oktobra - 22. novembra)
Polni boste energije in pripravljeni boste storiti vse, da dosežete svoj cilj. Svoja čustva vse preveč skrivate, saj ste prepričani, da vam je usojeno, da ste vedno znova razočarani. Nekdo vas bo končno le prepričal, da se motite.

Strelec (23. novembra - 21. decembra)
V novi teden boste stopili z obilico dobre volje. Ta dobra volja se vas bo kar nekaj časa držala, pa tudi na čustvenem področju boste več kot zadovoljni. Spoznali boste, da ste bili na račun nekega prijateljstva preveč odvisni.

Kozorog (22. decembra - 20. januarja)
Ker še preveč dobro veste, kaj pomeni biti iskren s seboj, boste v prihodnjih dneh težko prenašali ljudi, ki tega še ne razumejo. Bodite mirni in potrpežljivi, saj vam prinese dobre rezultate. Ne bodite preveč razsipni z denarjem.

Vodnar (21. januarja - 19. februarja)
Vaše počutje bo zelo pozitivno. Imeli boste občutek, da vam gredo stvari po načrtu. Pri financah boste obrnili nov list. Tudi poslovno vam bo uspelo, da boste stvari lahko pripeljali tako daleč, kot si želite. Četrtek bo vaš dober dan.

Ribi (20. februarja - 20. marca)
Obeta se vam velika sreča v obliki financ, a, ker boste preveč hiteli z zapravljanjem, se vam lahko zgodi, da zapravite več, kot bo potrebno. V spor prijateljev se raje ne zapletajte, da ne potegnete krajšega konca. Novice vas bodo presenetile.

NAGRADNA KRIŽANKA

Gorenjski Glas

Nagrade:
Za tri srečne izžrebance, ki bodo pravilno rešili križanko in poslali dopisnico z geslom, smo pripravili majice Gorenjskega glasa.

V prvih novoletnih dneh je na Gorenjskem glasu pestro in živahno, saj številni naročniki pridejo k nam plačat letno naročnino. Tako so poleg 25-odstotnega popusta deležni še dodatnega darila, ki ga lahko sami izberejo. Letos so najprej pošli zložljivi dežniki, druge artikle imamo še v zalogi. Omenili smo, da je naša avla kar zaživela in ker se včasih naredi prav vrsta, smo se odločili, da vam čas, ki ga preživite pri nas, še polepšamo: tako vsakemu prijazno ponudimo kavico. Zato vas vabimo, da se oglasite pri nas in omamen vonj kave vas bo zagotovo očaral. Pričakujemo vas vsak dan od 8. do 17. ure, v sredo do 18. ure, v petek pa do 14. ure. Se vidimo!

Rešitve križanke (nagradno geslo, sestavljeno iz črk z oštevilčenih polj in vpisano v kupon iz križanke) pošljite na dopisnicah do srede, 20. januarja 2010, na Gorenjski glas, Bleiweisova cesta 4, 4001 Kranj. Dopisnice lahko oddate tudi v nabiralnik Gorenjskega glasa pred poslovno stavbo.

GORENJSKI GLAS	LUNINA MENA	PESNICA MUSER	RAFAEL NADAL	GLAVNO MESTO MALIJA	KOSTUMO-GRAFINJA VOGELNIK	TRATA, RUŠA	ŠPORTNI REKVIZIT	SUMERSKA BOGINJA ŽETVE	MATJAŽ (DOMAČE) / YIN
IGRALEC IZ BIVŠE JUGOSLAVIJE (RADE)							1		
ČASOPISNI STOLPEC O NESREČAH	19								
IVAN NABERNIK			SIVA KOVINA (Mn) / RUSKA VLADARSKA DINASTIJA	5					
VODNI HLAPI					VIŠJI DEL V GLEDALIŠČU	ALFRED NOBEL			OPRT, OPRTNICA / NAŠ PUBLICIST (ANDREJ)
SESTAVIL: F. KALAN	MESTO V ČRNI GORI	ORGAN, S KATERIM VIDIMO / PLIMA IN ?		23		DRŽAVNIK IZETBEGOVIĆ	DELAVEC V ARHIVU	27	
NIZKA OMARA ZA PERILO							NEKDANJI PRIPADNIK ESEROV	NAPADALNI DELFIN / ATALOS	
NADLEŽNA ŽUŽELKA				PRISTAŠI ELEATOV / RIMSKA BOGINJA PLODNOSTI			2		
PEVEC, KI POJE TENOR	21								MIZARSKO ORODJE / DIALEKT
STRELSKI JAREK					BIVŠI VOZNIK F-1 ALESI				
PRETEP					FRANCOSKI PISATELJ (MARCEL)				

GORENJSKI GLAS	MUSLIMANSKI TEOLOG	ODPADNIK, IZDAJALEC	DEL OČESA, ŠARENICA	TVORBE, KI POVZROČAJO SNETI	BARVA KOŽE	DROG NA VPREŽNEM VOZU	KAJETAN KOVIČ	JULIJIN IZBRANEC	KLIC, POZIV	ŽIVOSREBROV SULFID, CINOBER	IDA KRAVANJA, ? RINA	RUDNIŠKI ROV	ANTIČNA ZGRADBA V PULI
PLEMSTVO				11									
IME IN PRIIMEK SL. JEZIKOSLOVCA (J. K.)													
REKA V ITALIJI, ANIO	18					20	NAŠ ZGODOVINAR (LUC)					14	
PREIZKUS					PESNIK FRITZ	DELO DNINARJEV	PISATELJICA PEROCI / TEŽKA BOLEZEN		3		EMIL NOLDE / OLJKINI PLODOVI		
OLIVER GROSS			CENTER, SREDIŠČE / TOPLINA		22				SLAP V ZGORNJI SOŠKI DOLINI				
STEKLENA SVETILKA / RDEČA POLJSKA CVETICA				25				ŠAHOVSKA FIGURA, TRDNJAVA	IGRALEC PACINO / PISATELJ HANSSON			JAPONSKA DENARNA ENOTA	PISATELJ BUCHWALD
9				ZMAGA (KNJIŽNO) / ČEBULAR									
	ŽOLCA, ŽELATINA	SNOV, BREZ OBLIKE IN PROSTORNINE			4		REŽISER STONE	6					
		ZEMLJIN SATELIT / GORENJSKI SMUČARSKI CENTER		10			LISTINA, KI ZAGOTAVLJA VARSTVO IZUMA					16	
ATLETSKA DISCIPLINA / MESTO V MAKEDONIJI													
	12												
							SLIKARSKA DELAVNICA						NAŠ IGRALEC (BERT)
	KMEČKO NASELJE / MESTO V SEVERNI ITALIJI		8										
	24												
KIS / NARAVA, ZNAČAJ													
		LADO LESKOVAR / ABONENT											
DROBEN ZAJEDAVEC, PRŠICA													
SIMBOL ZA LANTAN		ZRAK (LATINSKO) / ST. RUSKA DOLŽINSKA MERA	15										
OBER	7		STOPNJA FINOSTI SVILE	DRAMA DRAMATIKA IVA BREŠANA									
REVA, UBOŽICA			26										GRŠKI KLUB IZ SOLUNA
ARLAND, ARŠIN, GRINJA, INANA, OPS, ŠČINA	NAMIZNO PREGRINJALO	TRŠČICA (NAREČNO) / RAZA, PRASKA											
RAČUNALNIŠKI TISKALNIK				13									
ITAL. PEVEC (MASSIMO)													
TANJA ZUPAN		17	PRIMORSKA POKRAJINA										

1	2	3	4	5	6	7
8	9	10	11	12	13	14
15	16	17	18	19	20	21
22	23	24	25	26	27	

www.gorenjskiglas.si

DRUŽABNA KRONIKA

BISTVO JE V BARVAH

Nova podoba starega, Mima Jaušovec se je v vlogi teniške komentatorke dobro znašla, Kranj je lani dobil Badhabit, bivši 'kmetovalec' Štern pa naj bi se po novem zaročil.

Alenka Brun

Decembra je v Ljubljani potekal zanimiv finale Siolovega turnirja Prišel, wiidel, zmagal!, v katerem so se pomerili najboljši regionalni tenisači na Nintendo Wii konzoli. Dvoboje med finalisti je s komentarjem pospremila najboljša slovenska tenisačica Mima Jaušovec, ki še ni okusila zmage v wiirtualnem tenisu, je bila pa navdušena nad spretnostmi, ki so jih pokazali tekmovalci. Žal med zmagovalci nismo zasledili gorenjskega predstavnika, absolutno najboljši pa je bil ljubljanski finalist Jan Suhadolnik. Je pa zato Kranj postal bogatejši za nov umetniški atelje, kjer domujejo izdelki blagovne znamke Badhabit (BH) domačinke **Tanje Drinovec.** Gre za vse vrste nakita in modnih dodatkov, predvsem pa v kranjskem ateljeju najdete nakit, ki je izdelan po željah in meri posameznika, pri tem pa sta upoštevana značaj in barvna shema posameznika, kar je tudi glavna filozofija BH: bistvo je v pravih barvah. Nikakor pa ne zanemarijo oblike in njegove namembnosti.

Šušlja se, da naj bi se cene frizerskih storitev znižale. Morda se bodo res, čeprav je ljubljanski - lahko bi mu rekli že kar guru slovenskega frizerstva, lastnik (manjše) verige salonov Mič styling **Mitja Sojer** pred kratkim izjavil, da cene ostajajo enake. O zvišanju ni govoril, kolikor smo razumeli, pa jih zniževali pri njih ne bodo. Pred kratkim je tudi s svojo modno prenovitvijo in precej glamuroznim odprtjem ljubljanskega salona na Kongresnem trgu spet opozoril nase. Mimogrede pa je priložnost še izkoristil za predstavitev nove jesensko zimske kolekcije 2009/10, ki jo je poimenoval **Parallels**, v prevodu 'vzporednice'. Navdih za kolekcijo so dobili v 90. letih, ko so prevladovale frizure svetovno znane manekenke Linde Evangeliste in nekaterih drugih manekenk, pri katerih je zanimiv videz prehiteval lepoto. S Parallels se seveda zgodijo novosti. Iz aktualnega modnega paža lahko prehajamo na različne dolžine ali pa pustimo daljše lase. Nastajajo nove smernice paža. Barvni odtenki so enakomerni in brez pramenov, zaželeni so pastelni toni.

Kmetija pa z nekaterimi svojimi akterji še vedno razburja duhove. Je izstrelila v nebo slovensko porno zvezdnico La Toyo, se je Artur Šter dokončno predal alkoholu, kako je bilo z dejanskim razdeljevanjem denarne nagrade med končnimi sotekmovalci? Najnovejša zgodbica pripoveduje o tem, kakor smo že prebrali, da je romanca med Arturjem in La Toyo propadla, po novem pa naj bi se (kar pri njem doma) pred kratkim zaročila, velika poroka pa naj bi bila konec maja. Ljubezen ali želja po medijski pozornosti?

Kmetovalci Artur, Goran, Maja in Daniel. Zelo medijsko odmeven ostaja Artur. / Foto: Zaklop

Gorenjci se v virtualni igri tenisa žal nismo prebili med superfinaliste. / Foto: arhiv organizatorja igre

Foto: Tina Dokl

Mičev frizerski Art Team ob odprtju prenovljenega salona

Foto: Tina Dokl

Frizer Tomaž Turk v objemu svojih zanimivih kreacij

Mitja Sojer in fotograf Dean Dubokovič / Foto: Tina Dokl

Tanja Drinovec / Foto: Tina Dokl

VRTIMO GLOBUS

Umrla dedinja Johnson & Johnson

Casey Johnson, dedinjo družbe Johnson & Johnson, so našli mrtvo v njenem domu v Los Angelesu. Stara je bila 30 let. Tabloide je polnila z žurerskim načinom življenja (bila je prijateljica **Paris Hilton),** pred kratkim se je zaročila z biseksualno zvezdo resničnostne televizije **Tilo Tequilo.** Ustanovitelj farmacevtskega koncerna je bil njen prapraprapraded, njen oče Robert Wood Johnson pa je lastnik nogometne ekipe New York Jets. Policija poroča, da ni umrla nasilne smrti, a bo treba počakati na rezultate obdukcije.

'Lovec na družice' ujel nevesto

Igralec **Vince Vaughn,** ki je nekoč intimno prijateljeval s soigralko iz filma Greva narazen **Jennifer Aniston,** se je poročil s kanadsko nepremičninsko agentko **Kylo Weber.** Par sta dve leti, zaročena pa od lanskega valentinovega. Skromen, intimen poročni obred je potekal v okolici njegovega rodnega Chicaga, zbrali pa so se le člani družine in najtesnejši prijatelji. Za oba je to prvi zakon.

Novo življenje

Za igralca **Matthewa McConaugheyja** in manekenko **Camilo Alves** se je leto 2010 začelo dobro. V nedeljo, 3. januarja, se jima je rodila zdrava, 3,37 kilograma težka deklica, ki sta jo poimenovala Vida. "Vida v portugalščini pomeni življenje, in točno to nama je Bog dal to jutro," je igralec zapisal na svoji spletni strani in dodal: "Camila odlično okreva in oba sva počaščena, da v našo družino lahko sprejmeva to malo damo." Njun prvi otrok, sin Levi, je star 17 mesecev.

Blagojević v resničnostnem šovu

Da so resničnostni šovi med gledalci priljubljeni, se zaveda tudi Donald Trump, ki je v svojo oddajo Vajenec slavnih (Celebrity Apprentice) privabil nekdanjega guvernerja Illinoisa **Roda Blagojevića.** Ta čaka na sojenje, ker naj bi skušal prodati senatorski sedež Baracka Obame. Njegovi konkurentki bosta med drugim pevka **Cyndi Lauper** in znan obraz malih ekranov **Sharon Osbourne.**

Majo Malnar in Iztoka Hodnika smo ujeli v fotografski objektiv na enem izmed zadnjih lepotnih izborov decembra v grosupeljskem kraljestvu zabave. Lepotička Maja je sestra znane Mateje Malnar, prijateljice Aleša Čepina, pa tudi sama je že precej polnila rumene strani slovenskih medijev, medtem ko je Iztok maneken, model in tudi osebni trener. V spominu pa nam je ostal tudi iz kakšne televizijske reklame. / Foto: Zaklop