62 let Gorenjski časnik od leta 1947
Prvi predhodnik tednik Gorenjec leta 1900

# Gorenjski Glas

TOREK, 3. novembra 2009

Leto LXII, št. 87, cena **1,35 EUR**, 19 HRK | Odgovorna urednica: Marija Volčjak | Časopis izhaja ob torkih in ob petkih | naklada: 22.000 izvodov | www.gorenjskiglas.si

# Vrst za cepljenje včeraj ni bilo

V cepilnih centrih na Jesenicah, v Kranju, Radovljici in Škofji Loki so začeli cepiti zdravstveno osebje in kronične bolnike. Za cepljenje je obvezna predhodna prijava.

Suzana P. Kovačič

**Kranj -** Včeraj se je začelo cepljenje proti novi gripi, a vsaj v dopoldanskih urah v cepilnih centrih na Jesenicah, v Kranju, Radovljici in Škofji Loki ni bilo gneče. Prednost pri cepljenju imajo zdravstveno osebje in kronični bolniki, cepila se je tudi **Andreja Krt - Lah**, zdravnica v cepilnem centru Zavoda za zdravstveno varstvo Kranj. Povedala je: "Za cepljenje sem se odločila iz dveh razlogov: da ne bom prenašala virusa na druge in da bom v času predvidene pandemije lahko normalno delala. Trenutno je pri nas nekaj zanimanja za cepljenje (včeraj do enajste ure dopoldan so imeli vpisanih nekaj čez dvajset oseb, op. a.), vsem pa svetujem še druge preventivne ukrepe, kot so gibanje na svežem zraku, vitaminsko bogato prehrano, higieno kašlja in rok ..." Odraslim zadošča en odmerek cepiva, tistim z imunsko oslabljenostjo priporočajo dva odmerka, otroci pa dobijo polovični odmerek. Na cepljenje se je treba obvezno predhodno naročiti, zanj boste odšteli sedem evrov.

Direktorica Zdravstvenega doma (ZD) Radovljica in zdravnica **Maja Petrovič - Šteblaj** se še ni cepila, a je dejala, da se zelo verjetno bo. Včeraj dopoldne so imeli v Radovljici za danes vpisanih deset oseb za cepljenje, večinoma zdravstvene delavce. "Bolniki, ki že imajo vročino, pa naj nikar ne pridejo takoj v ambulanto, saj se s tem širijo kontakti. Naj prej pokličejo po telefonu," je še opozorila direktorica.

3. stran

**Tudi občanka Irena Ahačič se je odločila za cepljenje proti novi gripi, tako kot zdravnica Andreja Krt - Lah (na sliki levo), ki se je cepila že včeraj.** / Foto: Tina Dokl

# Šolo v Goričah so že obnovili

Po počitnicah so učenci podružnice šole Goriče, kjer je pred desetimi dnevi odpadel del ometa v eni od učilnic, znova sedli v šolske klopi.

Vilma Stanovnik

**Goriče -** "Potem ko so inšpektorji po nesreči prepovedali uporabo prvega nadstropja stavbe, je prejšnji petek odpadel pouk. Na občini smo želeli, da se čim prej zagotovi vse, da bo pouk spet normalno potekal, zato so pri Gradbincu takoj začeli delati in v tednu dni delo tudi končali. Ocenjujejo, da je delo vredno okoli deset tisoč evrov, obnovilo pa se je okoli 230 kvadratnih metrov površin," je ob včerajšnjem ogledu prenovljenih prostorov podružnične šole Goriče povedal kranjski podžupan **Stane Štravs** in dodal, da končnega poročila o vzrokih za odpadanje ometa še niso dobili, verjetno pa gre za neustrezno izvedbo veznega sloja med ometom in konstrukcijo. Ker je bila šola pred petimi leti obnovljena, izvajalec del pa je bil Gradbinec, občina ne bo nosila novih stroškov obnove.

**Po obnovi stropov so včeraj učenci podružnične šole Goriče znova prišli k pouku.** / Foto: Gorazd Kavčič

"Kljub vsemu smo danes veseli, da ob nesrečnem dnevu ni prišlo do hujše poškodbe katerega od otrok in da se je šola tako hitro obnovila," je včeraj, ko so učenci znova sedli v šolske klopi, povedala ravnateljica OŠ Simona Jenka **Nevenka Škrlj**, ravnateljica podružnične šole Goriče **Jana Dubravica** pa je poudarila: "Veseli me, da je šola popravljena in pouk spet lahko poteka normalno. Učenci so sproščeni in za nas je to najbolj pomembno." Podružnično osnovno šolo Goriče obiskuje 78 otrok.

ELEKTRONSKA BANKA Link
Do 20. novembra zastonj!
Gorenjska Banka www.gbkr.si

# Teden solidarnosti

Ana Hartman

Rdeči križ Slovenije tudi letos v tednu solidarnosti, ki poteka med 1. in 7. novembrom, zbira sredstva za pomoč oškodovanim v naravnih nesrečah večjega obsega in za takojšnjo pomoč. Znova lahko pomagamo z nakupom doplačilnih znamk ter vozovnic za vlak in avtobus, ki jih bodo na vseh poslovnih enotah Pošte Slovenije ter železniških in avtobusnih postajah prodajali do sobote. Nakup doplačilnih znamk oz. vozovnic je obvezen, njihova vrednost pa je 50 odstotkov nominalne vrednosti standardne znamke. V lanskem tednu solidarnosti je Rdeči križ zbral 180.612 evrov. Sedemdeset odstotkov zbranega denarja (96.650 evrov) so namenili za pomoč ob naravnih nesrečah, preostalo pa za področje socialnih programov za enkratne pomoči. Solidarnost med ljudmi se sicer povečuje, pojasnjujejo v Rdečem križu. Število prispevkov višjih vrednosti se je zmanjšalo, a se je na drugi strani povečalo število manjših prispevkov od pet do dvajset evrov.

87 vsebina

AKTUALNO
**Nove zapornice na starih parkiriščih**
Pri Mestni občini Kranj bodo spremenili režim parkiranja na parkiriščih ob Likozarjevi cesti na Hujah, pri "Čebelici", nasproti zdravstvenega doma, pri Zlati ribi in na ploščadi med občinsko zgradbo in restavracijo Brioni.
3

GORENJSKA
**Po pasijonu ne le aplavz**
Ko so škofjeloški svetniki razpravljali o končnem poročilu projekta Škofjeloški pasijon 2009, so kritiko naslovili zlasti dejstvu, da se brez prispevka občinskega proračuna dogodek ne bi finančno pokril.
5

SNOVANJA
**Puškinove skrivnosti**
Kolikor nam je znano, naš France Prešeren ni imel posebno bujnega spolnega življenja, na stara leta je o tem pisal pesniške kvante. Njegov kolega Aleksander Sergejevič Puškin pa je bil v tem pogledu pravi razuzdanec ...
14

ZADNJA
**V Bohinju je bilo "strašno"**
Krompirjeve počitnice so letos v Bohinju popestrili s "strašnim" dogodkom, ki so ga pripravili v kampu Danica pred uradno nočjo čarovnic, ki jo vse pogosteje z rezljanjem buč zaznamujemo tudi pri nas.
24

VREME

*Danes zjutraj se bo meja sneženja spustila tudi do nižin. V sredo bo oblačno, čez dan bo deževalo. V četrtek bodo padavine ponehale.*

0/5 °C

*jutri: oblačno s padavinami*

9 770352 666018

Kairo

## Kacin podpredsednik Liberalne internacionale

V egiptovski prestolnici Kairo je zadnje dni oktobra potekal kongres Liberalne internacionale, združenja prek sto liberalnih in naprednih demokratičnih strank iz vsega sveta, ustanovljenega leta 1947 na Oxfordu. Slovenija je članica združenja postala leta 1992. Kongres je izvolil novo vodstvo Liberalne internacionale, **Jelko Kacin** pa je bil izvoljen za podpredsednika. Organizacijo bo v prihodnjem mandatu vodil predsednik **Hans van Baalen** iz Nizozemske, prav tako kot Kacin poslanec v evropskem parlamentu. **D. Ž.**

Strasbourg

## Mladi iz SDS obiskali Evropski parlament

Konec oktobra so v Gorenjski regijski koordinaciji SDS organizirali strokovno ekskurzijo Slovenske demokratske mladine v Strasbourg. Namenjena je bila spoznavanju Evropskega parlamenta in dela poslancev SDS: **Romane Jordan Cizelj** in **Milana Zvera.** Udeleženci so si ogledali Evropski parlament in spremljali del plenarnega zasedanja, nato pa sta jih sprejela oba evropska poslanca, ki sta predstavila svoje delo. **Bojan Homan,** predsednik gorenjske SDS, in **Viktor Kirn,** predsednik gorenjske SDM, sta pripravila predavanji o mladih v politiki, vlogi SDM in o lokalnih volitvah leta 2010. Obiskali so tudi koncentracijsko taborišče Struthof v bližini Strasbourga. **D. Ž.**

Ljubljana

## Kasnejši rok za pripravo prostorskih načrtov

Vlada je prejšnji teden sprejela novelo zakona o prostorskem načrtovanju, ki podaljšuje rok za pripravo občinskih prostorskih načrtov. Rok, ki ga je postavila prejšnja vlada, je bil preveč ambiciozen, do 16. novembra letos občinskih prostorskih aktov ni bilo mogoče sprejeti, ker niti občine niti državne službe na to niso bile pripravljene. Novi rok za sprejetje teh dokumentov je 31. december 2010. **D. Ž.**

Darilo izžrebanemu naročniku časopisa Gorenjski Glas
www.gorenjskiglas.si
Avtokarto prejme STANE KUNEJ z Brezij.

## VSAK PRVI TOREK V MESECU

### Kupon za brezplačni mali oglas

Brezplačen je mali oglas z besedilom do 80 znakov. Ugodnost velja samo za naročnike časopisa Gorenjski glas. Kuponi so veljavni pol leta. Na hrbtni strani morajo imeti odtisnjen naslov naročnika. Mali oglas, oddan po telefonu ali brez kupona, zaračunavamo po ceniku, s popustom za naročnike (20 %). Kupon ni veljaven za objavo pod šifro ali z navedbo: naslov v oglasnem oddelku. **Brezplačnega malega oglasa ne morejo uveljavljati pravne osebe (tudi s. p.).** Oglase sprejemamo na naslov Gorenjski glas, Bleiweisova cesta 4, 4000 Kranj ali po telefonu 04/201 42 47; za torkovo številko Gorenjskega glasa do petka do 13.30 in za petkovo številko do srede do 17.30. V malooglasnem oddelku na Bleiweisovi cesti 4 v Kranju pa smo vam na razpolago v ponedeljek, torek in četrtek od 8. do 17. ure, v sredo od 8. do 18. ure in ob petkih od 8. do 14. ure.

**MALI OGLAS** november/09

Naročam objavo malega oglasa z naslednjim besedilom:

❑ prodam ❑ kupim ❑ oddam ❑ najamem
❑ podarim ❑ iščem ❑ nudim ❑ zamenjam

Nečitljivih kuponov ne objavljamo.

# Protestanti narodni buditelji

Slavnostni govornik na državni proslavi ob dnevu reformacije je bil Pavel Gantar.

Danica Zavrl Žlebir

**Ljubljana -** Dan reformacije praznujemo v spomin na 31. oktober 1517, ko je nemški teolog **Martin Luther** na vrata cerkve v nemškem Wittenbergu obesil 95 tez o prenovi Cerkve in s tem začel reformno gibanje takratne katoliške Cerkve. Protestantizem je pljusknil tudi na Slovensko, njegova osrednja osebnost je bil **Primož Trubar.**

Reformacija in protestantsko gibanje sta na Slovenskem pustili neizbrisen pečat, saj so bili postavljeni temelji za kulturni razvoj in napredek slovenskega ljudstva, je dejal Pavel Gantar, predsednik državnega zbora, slavnostni govornik na prireditvi v Cankarjevem domu in poudaril, da bi se nas protestantizem danes lahko dotaknil še bolj, tudi v svojem racionalnem temelju. Poudaril je pomen Primoža Trubarja, očeta slovenskega jezika, ki je po Gantarjevih besedah gotovo eden najpomembnejših oblikovalcev slovenske kulturne zgodovine. Z jezikovno uveljavitvijo najprej med drznimi narodnimi buditelji, pozneje pa tudi med drugimi Slovenci, je sprožil združevalne procese in zavest o skupni pripadnosti ter tako prebudil korak do samostojnosti. Negovanje spomina se mu zato zdi potrebno, saj so ravno te poteze omogočile, da smo kot narod obstali do današnjih dni. Spregovoril je tudi o današnji družbi, ki se je zadnji dve leti opazno razslojila in uveljavila razlike v bogastvu, družbenem položaju in političnem vplivu. Ob današnji gospodarski in finančni krizi, ki je pri velikem delu prebivalstva omajala pričakovanja in zaupanje v prihodnost, pa se tudi postavlja vprašanje, ali so razlike, ki izhajajo iz lastniške transformacije, upravičene. Opozoril je na slo po bogatenju, značilno za "slovenski kapitalizem", na tajkunstvo, na velike razlike v dohodkih in lastnini. Po Gantarjevih besedah brezobzirno pridobitniško hlastanje ljudi oropa za priložnosti in svobodo izbire, ki bi jo sicer morali imeti, če želimo slediti svojemu prepričanju po svobodni in odprti družbi.

**Slavnostni govornik ob dnevu reformacije je bil predsednik državnega zbora Pavel Gantar.** / Foto: Gorazd Kavčič

# Na Brdu o ustavnih spremembah

Danica Zavrl Žlebir

**Brdo -** Pred prazniki je na Brdu potekala strokovna razprava o ustavnih spremembah, ki pomeni začetek javne razprave o tem vprašanju. Eden od ciljev sprememb je tudi razbremenitev ustavnega sodišča, ki naj bi v prihodnje odločalo o pomembnih ustavno pravnih vprašanjih sistemskega pomena. S tem bi ustavnost in vladavino prava varovalo s kakovostnim odločanjem in ne s količino odločb, kakor se dogaja sedaj. Nekateri razmišljajo tudi o tem, da bi spremenili način imenovanja ustavnih sodnikov, češ da je sedanji, ko jih voli državni zbor, preveč spolitiziran. Oče slovenske ustave France Bučar pa je o spremembah ustave razmišljal o tem, da bi morala biti ustava nedotakljiv dokument, katerega integriteto naj varuje pravna stroka, kajti politika tega ne more.

**Aleš Zalar in France Bučar** / Foto: T. K.

# Večina pravi, da živi bolje

Matevž Pintar

Leta 2006 so Gorje postala samostojna občina. V naši anketi smo naključno izbrane občane vprašali, ali sedaj živijo bolje ali slabše kot prej, ko so spadali pod občino Bled. Zanimalo nas je tudi, na kateri od dveh relacij bi bila gradnja pločnika bolj nujna.

Dvainšestdeset odstotkov sodelujočih živi sedaj, v samostojni občini Gorje, bolje kot prej, ko so spadali pod občino Bled. Tretjina sprememb ne občuti, pet odstotkov pa jih je prepričanih, da se je življenje v Gorjah poslabšalo. Trem četrtinam se zdi bolj nujna gradnja pločnika na relaciji Spodnje Gorje-Zgornje Gorje, 23 odstotkov si želi pločnika na relaciji Spodnje Gorje-Fortuna in 2 odstotka se nista mogla odločiti za nobeno od ponujenih relacij.

V prihodnji številki se bomo dotaknili obnovljene Pokljuške soteske in urejanja ceste z Zatrnika čez Prelaz na Staro Pokljuko. V Klicni center slepih na številko 04/51 16 404 nas lahko pokličete, če bi se želeli naročiti na Gorenjski glas.

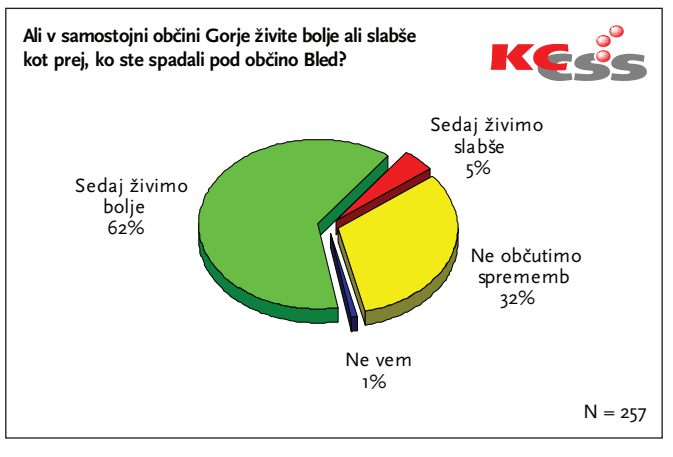


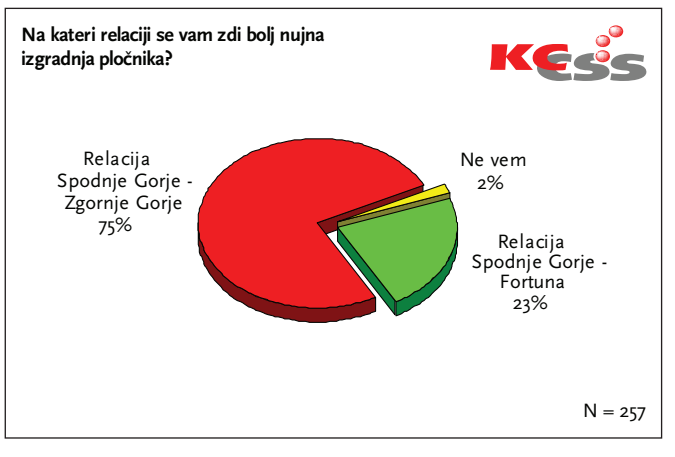

# Enoten turistični nastop Gorenjske

Gorenjska turistična ponudba bo odslej slišala na ime Slovenske Alpe - Gorenjska, prek katere naj bi v regijo v prihodnjih petih letih priteklo za četrtino več prihodkov iz naslova turističnega gospodarstva.

Boštjan Bogataj

**Kranj -** "Pripravili smo 42 turističnih programov, od tega 22 za sedemdnevno preživljanje dopusta na Gorenjskem. Vsako območje ima odslej svojo zgodbo, ki je grajena na turistični identiteti kraja, saj Bled ponuja povsem drugačno vsebino kot Kranj ali Jezersko," je na predstavitvi zaključka projekta Sonaravni razvoj turizma na Gorenjskem povedala **Marjeta Jeraj** iz podjetja Alpe Adria Vita. V sklopu projekta so izdelali strateške in izvedbene osnove za združen, okrepljen in s tem konkurenčnejši nastop Gorenjske kot zaokrožene turistične destinacije na tujih trgih.

Pri projektu so razvili tudi prepoznavno krovno tržno znamko - opredelili so jo v imenu Slovenske Alpe - Gorenjska, ki regijo jasno umesti v alpski prostor, enega najbolj prepoznavnih na svetu. Izvajalec je med drugim oblikoval tudi pet regijskih turističnih produktov (pohodništvo, kolesarjenje, zimski športi, odkrivanje kulturne in naravne dediščine in prireditve), že prej omenjenih 42 projektov, ki

**Naslovnica novega predstavitvenega kataloga Slovenske Alpe - Gorenjska, nova je tudi internetna stran.**

se lahko jutri začnejo tržiti, ter izdelke in storitve za promocijo regije in njenih produktov (regijski portal www.slovenian-alps.com in predstavitveni - imidž katalog). Na nov zagon turizma na Gorenjskem, sedaj je skoraj ves skoncentriran na Bledu, v Bohinju in Kranjski Gori, je torej vse pripravljeno, kdo pa ga bo vodil in usmerjal v prihodnosti?

"V naših dokumentih smo opredelili tudi bodočo organiziranost turizma prek Regionalne destinacijske organizacije (*RDO*), ki lahko začne delati takoj. Na voljo imajo konkretne turistične produkte, znamko ... Na vrsti so občine oziroma župani," pojasnjuje Jerajeva. *RDO* naj bi bil povezala 30 LTO-jev, v njej naj bi delovala skupina petih do šestih strokovnjakov, ki bi povezovali celotno turistično Gorenjsko, njihov cilj pa bi bilo 25-odstotno povečanje prihodkov na področju turizma v prihodnjih petih letih. "Ta cilj je mogoče doseči in preseči," pravi Jerajeva, **Igor Velov**, podžupan Mestne občine Kranj, pa na vprašanje *Gorenjskega glasa* o ustanovitvi *RDO* odgovarja: "Težko obljubim v imenu vseh občin, zagotavljam pa, da bomo naredili vse, da bo ta projekt uspel. Če bo treba ustanoviti *RDO*, bomo ustanovitev v Kranju podprli." Mestna občina Kranj je nosilka projekta, v katerem sicer sodelujejo vse gorenjske občine, koordinirajo pa ga v Regionalni razvojni agenciji Gorenjske (BSC Kranj). Projekt je vreden 350 tisoč evrov, vložek občin pa je vreden dobrih sto tisočakov.

# Nove zapornice na starih parkiriščih

Vilma Stanovnik

**Kranj -** Pri Mestni občini Kranj naj bi v kratkem spremenili režim parkiranja na parkiriščih ob Likozarjevi cesti na Hujah, pri Čebelici pred vstopom v staro mestno jedro pri mostu čez Kokro, nasproti Zdravstvenega doma Kranj, pri Zlati ribi (na Sejmišču pod Mohorjevim klancem) in na ploščadi med občinsko zgradbo in restavracijo Brioni. Spremembe bodo izvedene v dveh delih. Na parkiriščih ob Likozarjevi cesti na Hujah, pri Čebelici in nasproti Zdravstvenega doma Kranj bo nov sistem parkiranja začel delovati že v teh dneh, na parkiriščih pri Zlati ribi in na ploščadi med stavbo MOK in restavracijo Brioni pa z januarjem 2010. "S tem želimo zagotoviti več parkirnih mest za obiskovalce centra Kranja in še posebej starega mestnega jedra, pa tudi olajšati težave s parkiranjem stanovalcem starega Kranja," pojasnjujejo na občini in dodajajo, da je bilo doslej na teh parkiriščih parkiranje brezplačno, po novem

**V kratkem naj bi namestili sistem zapornic tudi nasproti zdravstvenega doma.**

pa jih bodo opremili s sistemom zapornic in avtomatskimi blagajnami.

Parkirnino bo treba plačevati ob delovnikih, od ponedeljka do petka med 6. in 20. uro. Med 20. in 6. uro naslednjega dne bo parkiranje še vedno brezplačno, prav tako ob sobotah, nedeljah in praznikih. Parkiranje na večini parkirišč časovno ne bo omejeno, za razliko od modre cone, kjer lahko traja največ 120 minut. Posebnost je parkirišče pri Čebelici, ki bo v času med 17. in 8. uro naslednjega dne rezervirano za imetnike dovolilnic, ki imajo v starem mestnem jedru (območju za pešce) stalno ali začasno prebivališče, preostali čas dneva pa bo to parkirišče namenjeno vsem obiskovalcem centra Kranja.

Posebnost pri plačilu parkirnine na navedenih parkiriščih bo, da bo prva ura parkiranja brezplačna, za vsako nadaljnjo začeto uro parkiranja pa bo treba odšteti en evro. Parkirnino bo možno plačati s parkirno kartico Mestne občine Kranj (naprodaj je v sprejemni pisarni v občinski zgradbi), prav tako pa bodo plačila lahko potekala prek mobilnega telefona, z gotovino ali plačilnimi oziroma kreditnimi karticami, ki bodo označene na avtomatskih blagajnah. Imetniki dovolilnic za vstop v staro mestno jedro bodo na parkiriščih pri Čebelici, na Hujah ob Likozarjevi cesti, pri Zlati ribi in restavraciji Brioni lahko parkirali brezplačno.

## Vrst za cepljenje včeraj ni bilo

1. stran

Glavna sestra v ZD Škofja Loka **Marija Bratuž** je povedala: "Včeraj ob sedmih zjutraj smo v slabi uri in pol vpisali deset oseb. Na splošno še ni velikega zanimanja za cepljenje ne med zdravstvenim osebjem, ne med ostalim prebivalstvom. Takole "na ulici" slišim, da ljudje cepivu še ne zaupajo najbolj." Na Jesenicah cepijo v ambulanti za medicino dela v zdravstvenem domu, zdravnik **Branimir Čeh** je povedal, da se bo mogoče cepil proti novi gripi, a je obenem opozoril: "S tem, ko se toliko poudarja samo nova gripa, se ob stran potiska običajna sezonska gripa, ki nima nič manjših posledic. Smrtonosnost je pri obeh enaka."

Kranjčan **Jože Dolenc** se je včeraj dopoldne cepil v cepilnem centru Zavoda za zdravstveno varstvo Kranj. Povedal je, da cepivu proti novi gripi povsem zaupa in dodal: "Oktobra sem se cepil proti običajni sezonski gripi, zdaj še proti novi gripi. Sem sladkorni bolnik, občutljiv tudi na visok pritisk. V zadnjih šestnajstih letih se samo enkrat nisem cepil proti gripi in ravno tisto leto sem zbolel za pljučnico."

Preddvor

### V Preddvoru odstopili od regijskega parka

Zaradi izrazito odklonilnega stališča občanov in lastnikov zemljišč znotraj predvidenega regijskega parka Kamniško-Savinjskih Alp, ki izhaja zlasti iz dosedanjih negativnih izkušenj ljudi z državnimi organi na sedaj zaščitenih območjih, občina Preddvor prekinja in odstopa od vseh postopkov v zvezi s sprejemanjem uredbe in ustanavljanjem regijskega parka. Takšen sklep je na zadnji seji sprejel občinski svet v Preddvoru z dodatkom, da si s tem ne zapira možnosti za drugačno odločitev kdaj pozneje. Tako se je končala javna razprava, ki je potekala prek letošnjega poletja. Bili sta tudi dve javni obravnavi, v Preddvoru in v Kokri. Obe sta izzveneli v razočaranju nad vsiljenim območjem Nature 2000, ki se v veliki meri pokriva s predlaganimi mejami parka, in velikimi težavami, ki jih imajo lastniki zemljišč z državnimi službami, ko gre za izdajo soglasij za posamezne posege na tem območju, je povedal župan **Miran Zadnikar.** Že kmalu so možnost, da bi bil del občine zajet v regijski park, zavrnili na območju Bašlja, kjer so lastniki zemljišč združeni v agrarno skupnost, letos so svoje nasprotovanje podkrepili tudi s peticijo. V vasi Kokra, ki bi bila v celoti vključena v regijski park, pa so bila mnenja do konca različna. Del krajanov je še vedno prepričan, da bi park pomenil veliko prednost in možnost pridobitve evropskega denarja. **D. Ž.**

Gorenjski Glas

ODGOVORNA UREDNICA
Marija Volčjak

NAMESTNIKA ODGOVORNE UREDNICE
Cveto Zaplotnik, Danica Zavrl Žlebir

UREDNIŠTVO
NOVINARJI - UREDNIKI:
Boštjan Bogataj, Alenka Brun, Igor Kavčič, Suzana P. Kovačič, Urša Peternel, Mateja Rant, Stojan Saje, Vilma Stanovnik, Simon Šubic, Cveto Zaplotnik, Danica Zavrl Žlebir, Štefan Žargi;
stalni sodelavci:
Marjana Ahačič, Maja Bertoncelj, Matjaž Gregorič, Ana Hartman, Jože Košnjek, Milena Miklavčič, Miha Naglič, Jasna Paladin, Marjeta Smolnikar, Ana Volčjak

OBLIKOVNA ZASNOVA
Jernej Stritar, IlovarStritar d.o.o.

TEHNIČNI UREDNIK
Grega Flajnik

FOTOGRAFIJA
Tina Dokl, Gorazd Kavčič

LEKTORICA
Marjeta Vozlič

VODJA OGLASNEGA TRŽENJA
Mateja Žvižaj

GORENJSKI GLAS (ISSN 0352-6666) je registrirana blagovna in storitvena znamka pod št. 9771961 pri Uradu RS za intelektualno lastnino. Ustanovitelj in izdajatelj: Gorenjski glas, d.o.o., Kranj / Direktorica: Marija Volčjak / Naslov: Bleiweisova cesta 4, 4000 Kranj / Tel.: 04/201 42 00, fax: 04/201 42 13, e-mail: info@g-glas.si; mali oglasi in osmrtnice: tel.: 04/201 42 47 / Delovni čas: ponedeljek, torek in četrtek od 8. do 17. ure, sreda od 8. do 18. ure, petek od 8. do 14. ure, sobote, nedelje in prazniki zaprto. / Gorenjski glas je poltednik, izhaja ob torkih in petkih, v nakladi 22.000 izvodov / Redne priloge: Moja Gorenjska, Letopis Gorenjska (enkrat letno) in devet lokalnih prilog / Tisk: Druck Carinthia GmbH & CoKG, St. Veit/Glan (Št. Vid na Glini), Avstrija / Naročnina: tel.: 04/201 42 41 / Cena izvoda: 1,35 EUR, letna naročnina: 140,40 EUR; Redni plačniki imajo 10 % popusta, polletni 20% popusta, letni 25 % popusta; v cene je vračunan DDV po stopnji 8,5 %; naročnina se upošteva od tekoče številke časopisa do pisnega preklica, ki velja od začetka naslednjega obračunskega obdobja / Oglasne storitve: po ceniku; oglasno trženje: tel.: 04/ 201 42 48.

Lesce

## Kresnička sveti že pet let

V kriznem centru za mlade Kresnička, ki deluje na Alpski cesti v Lescah, so praznovali peti rojstni dan. V petih letih je pri njih bivalo 267 otrok in mladostnikov, ki so se po pomoč zatekli zaradi konfliktov v družini, težav pri odraščanju, nasilja v družini ... Nekateri so pri njih ostali le en dan, nekateri pa tudi več kot tri tedne. Kot je povedala vodja Kresničke **Zorica Škorc,** v centru dela pet redno zaposlenih in številni prostovoljci, ki otrokom skušajo pomagati predvsem pri okrevanju in iskanju prave poti v življenju. Ob praznovanju so se posebej zahvalili sosedom in številnim donatorjem, slovesnosti pa so se udeležili tudi predstavniki ministrstva za delo, družino in socialne zadeve. **U. P.**

**Ob praznovanju petega rojstnega dne so pripravili dan odprtih vrat, obiskali so jih tudi žonglerji iz skupine Čupakabra.**

Kranjska Gora

## Sanjal o dobitku in zadel

Prejšnji ponedeljek je 65-letni avstrijski gost Hitovega igralniško-zabaviščnega centra Korona v Kranjski Gori priigral nekaj več kot devetdeset tisoč evrov. Dobitek je bil zares nekaj posebnega, saj je gost povedal, da je v noči z nedelje na ponedeljek sanjal, da ga v Koroni čaka dobitek. Tako je v bolnišnici izposloval odpust do 21. ure, se zapeljal v Kranjsko Goro in poskusil srečo. Koluti klasičnega avtomata s številko 2210, na katerem je igral že večkrat, so se mu ustavili na kombinaciji treh znakov double peppers in mu prinesli (dobesedno) sanjski dobitek, vreden več kot devetdeset tisoč evrov, so sporočili iz Hita. Denar naj bi srečnež porabil za obnovo graščine, v kateri menda živi. **U. P.**

Tržič

## Tržiški gasilci dobili avto

Člani Prostovoljnega gasilskega društva Tržič so sredi oktobra prevzeli novo gasilsko vozilo. Podvozje so kupili že lani, letos pa so naročili še izdelavo nadgradnje z gasilsko in reševalno opremo. Avto poganja zmogljiv motor s štirikolesnim pogonom. Prilagojen je za dostop v ozke ulice mestnega jedra, kar je izrednega pomena za zagotavljanje požarne varnosti Tržiča. Sprejel bo do osem članov posadke, ki bo z njim gasila manjše ali začetne požare, opravljala manjše tehnične posege ali posredovala ob naravnih in drugih nesrečah. Za nakup in nadgradnjo vozila je Občina Tržič prispevala 174.200 evrov, skoraj trideset tisočakov pa so sami zbrali prizadevni tržiški gasilci. Društvo napoveduje, da bo slovesen prevzem novega avta ob tradicionalni Florijanovi procesiji prihodnje leto, ko bodo pripravili tudi gasilsko parado. **S. S.**

Žirovnica

## Častni občan bo Franc Legat

Žirovniški občinski svetniki so na zadnji seji potrdili letošnje občinske nagrajence. V začetku decembra bo ob prazniku občine Žirovnica naziv častni občan prejel **Franc Legat** iz Zabreznice, ki je s svojim delom na športnem, kulturnem in družbenopolitičnem področju pomembno prispeval k ugledu in razvoju občine. Občinski plaketi bodo podelili **Konjeniškemu klubu Stol,** ki letos praznuje desetletnico delovanja, in **Čebelarskemu društvu Anton Janša Breznica** ob 90-letnici delovanja, občinski priznanji pa **Otroški folklorni skupini Breznica,** ki že petnajst let ohranja in poustvarja slovensko ljudsko izročilo, ter **Martini Strasser,** uspešni mladi klarinetistki iz Zabreznice. **A. H.**

# Novo zavetje za planince

Reševalci Gorske reševalne službe Kamnik so na Velike pode pod Skuto prepeljali nov bivak.

Jasna Paladin

**Kamniška Bistrica -** Bivak, ki nosi ime po Pavlu Kemperlu, enem od začetnikov alpinizma v Kamniško-Savinjskih Alpah, so kamniški gorski reševalci na Velike pode ob planinski poti med Skuto in Grintovcem prvič postavili že leta 1973, a v neprijaznih vremenskih razmerah na 2070 metrih visoko je stari bivak odslužil.

Novega, ki so ga izdelali po načrtih alpinista Mihe Kajzlja, so na njegovo mesto v gore s helikopterjem Slovenske vojske skušali prepeljati že pred dnevi, a jim je podvig preprečil premočan veter. V torek je že kazalo, da bo v sončnem dnevu akcija potekala brezhibno, a se je izkazala za zelo zahtevno, saj so bile razmere na 2000 metrih vse prej kot prijazne. S helikopterjem so najprej v dolino prepeljali stari bivak, nato pa na isto mesto odpeljali novega. "Zaradi močnega vetra bivaka s helikopterjem nismo mogli položiti na točno tisto mesto, kamor smo ga želeli, zato smo se precej namučili, da smo ga lepo namestili na temelje in privili, tako da je zdaj že v svoji funkciji," je po nekajurni zahtevni akciji, ki so jo reševalci spet opravili prostovoljno, povedal vodja GRS Kamnik **Rado Nadvešnik** in dodal, da bo življenjska doba novega bivaka odvisna predvsem od samih planincev. "V bivaku je prostora za osem ljudi, če pa bo sila in se bodo malo stisnili, pa tudi do dvajset. Namenjen je vsem, ki jih bo v gorah ujelo slabo vreme, ki se bodo izgubili ali zaradi utrujenosti potrebovali zavetje. Na lokaciji, kjer stoji, je zaradi slabega vremena že velikokrat rešil življenje kakšnemu planincu. Oprema je zelo skromna, saj je namenjen zgolj reševanju življenja in ne bivanju," je še poudaril Nadvešnik.

Kaj bodo s starim bivakom, se še niso odločili, menijo pa, da si zaradi svoje zgodovine zasluži mesto v kakšnem muzeju. Novi bivak, vreden dvajset tisoč evrov, so kamniški gorski reševalci kupili s pomočjo donatorjev, a vsega denarja jim še ni uspelo zbrati. Vsi, ki jim želite pri tem pomagati, lahko svoja sredstva nakažete na transakcijski račun 02312-0035354472, sklic 2100.

**Novi bivak na Velikih podih pod Grintovcem že služi svojemu namenu.**

# Novi prostori za tržiške godbenike

Urejajo jih v prvem nadstropju kulturnega centra Tržič.

Ana Hartman

**Tržič -** Minuli teden so v prvem nadstropju prenovljenega kulturnega centra Tržič začeli urejati prostore za tržiški pihalni orkester, ki mora dosedanje prostore ob tržiški tržnici v nekaj mesecih zapustiti, saj njihov lastnik ni več občina, ampak so v skladu s spremenjeno zakonodajo to postali slovenski sindikati, ki prostor prodajajo. V sklopu investicije bodo uredili približno sto kvadratnih metrov veliko glasbeno dvorano, klubski prostor, arhiv za notno gradivo, inštrumente in garderobo ter sanitarije. Občina Tržič bo prispevala sredstva za izvedbo vseh gradbeno-obrtniških del, ki so ocenjena na slabih 56 tisoč evrov, orkester pa bo sam poskrbel za notranjo opremo. "Pihalni orkester Tržič bi se brez pomoči občine znašel praktično 'na cesti', saj sami denarja za gradnjo novih godbenih prostorov nikakor ne bi mogli zbrati. Nova glasbena dvorana bo bistveno večja od obstoječe, tako bodo idealne razmere za kvalitetno delo in nadaljnji razvoj orkestra. Izjemno zadovoljni smo tudi z lokacijo novih prostorov, saj bomo imeli obe večji dvorani v Tržiču praktično na dosegu roke," pravi **Vid Meglič**, predsednik orkestra, ki združuje prek petdeset glasbenikov.

Župan **Borut Sajovic** je poudaril, da so Tržičani ponosni na pihalni orkester, zato je prav, da jim sedaj občina stoji ob strani. "V teh težkih časih denarja ni bilo lahko zagotoviti, saj v občini tečejo številni obsežni infrastrukturni projekti. Pomembno se mi zdi, da je občini del denarja uspelo pridobiti tudi prek državnih razpisov." Na občini so še poudarili, da je investicija pomembna tudi zato, ker smiselno predstavlja drugo fazo gradnje Kulturnega centra Tržič, v prihodnji letih pa naj bi v zgornji etaži uredili še prostore za kulturna društva in organizacije.

**Devetdesetletna Emilija Virnik z županom Milanom Kocjanom** / Foto: Gorazd Kavčič

Jezersko

## Na Jezersko je prišla na prakso

**Emilija Virnik,** po domače Štularjeva, je bila rojena 17. oktobra 1919 v Staneži čah. V Ljubljani je hodila k nunam v gospodinjsko šolo in opravila gostinsko šolo, nato pa so izšolana dekleta poslali na prakso. Emilija je prišla k Štularju na Jezersko, kjer je bila takrat še gostilna. Delala je dve leti, nato se je začela vojna, ki jo je preživela doma v Staneži čah, vmes pa so jo še večkrat poklicali na delo v gostilno. Leta 1946 se je na Štularjevo vrnila kot nevesta, poročila se je z domačim sinom Tonetom. Poročena sta bila 31 let, sedaj je ravno toliko časa tudi vdova. Zakon je ostal brez otrok, tako da sedaj živi sama, naslednik na kmetiji, kjer že dolgo ni več gostilne, pa je možev nečak. "Kar dobro mi gre, gospodinjim si še sama, včasih mi pri tem priskočijo na pomoč," pove še vitalna Emilija Virnik, ki jo je ob njenem 90. rojstnem dnevu obiskal tudi župan Milan Kocjan. Emilija pa je kot ena najstarejših občank prerezala trak ob odprtju Lustikovega mostu. **D. Ž.**

# Po pasijonu ne le aplavz

Ko so nadaljevali prekinjeno sejo občinskega sveta, so v Škofji Loki največ pozornosti namenili končnemu poročilu projekta Škofjeloški pasijon 2009.

Danica Zavrl Žlebir

**Škofja Loka -** Tudi tokrat niso skoparili s pohvalami za izvedbo prireditve, ki ima za Škofjo Loko velik promocijski pomen, kritiko pa so namenili predvsem dejstvu, da se brez prispevka občinskega proračuna (dvesto tisoč evrov) dogodek ne bi finančno pokril. Nadzorni odbor, ki je pregledal poslovno poročilo, je med svojimi priporočili navedel, da je poleg promocije smisel tako zahtevnega projekta tudi njegova postopna finančna osamosvojitev. To terja kritično presojo stroškov promocije, prispevke sponzorjev in donatorjev ter povečevanje gledalcev s plačanimi vstopnicami. Slednjih so za letošnjo uprizoritev pasijona prodali 24 tisoč in s tem zaslužili 270 tisoč evrov, sponzorji pa so prispevali petdeset tisočakov. Vodja projekta **Romana Bohinc** kot sponzorje navaja tudi prostovoljce, ki so brez plačila sodelovali v predstavi, in sicer devetsto igralcev, osemdeset konjenikov in dvesto redarjev.

**Za Škofjeloški pasijon so prodali premalo vstopnic.** / Foto: Tina Dokl

Med svetniki, ki so hvalili projektno voditeljico, ker je bil v tako kratkem času projekt uspešno izpeljan, a bili tudi kritični, je bil najostrejši **Andrej Novak** (Zares). Opozoril je na nizko izpolnjena pričakovanja glede prodaje vstopnic in prispevkov sponzorjev in razmišljal, ali ne bi bil s tretjino manjšim številom udeležencev pasijon prav tako uspešen. Menil je tudi, da bi morali pri prodaji vstopnic upoštevati specifičnost občinstva. Poslovni načrt po njegovem ni bil izpolnjen, zato Novak edini med svetniki poročila ni podprl. **Tomaž Krpič** (SD) je menil, da se ta kulturni projekt sam brez znatnega prispevka občine ne ni mogel pokriti in da niti ne pričakuje, da bi prinesel zaslužek. Zavzema pa se za desakralizacijo pasijona, ki naj bi bil bolj ljudska predstava. S tem njegovim stališčem je polemiziralo več svetnikov, ki so prepričani, da je gre prav za ljudsko igro. **Klemen Štibelj** (NSi) je dejal, da letošnji pasijon šteje kot nadgradnjo tistega iz leta 1999 in 2000 (po mnenju nadzornega odbora manjka poslovna primerjava s takratnim pasijonom) in kot temelj prihodnjih uprizoritev. Prva naj bi bila že leta 2015. **Blaž Kavčič** (LDS) je dejal, da izvedba pasijona terja nadaljnji premislek o tem, ali to blagovno znamko obrniti navznoter ali navzven, pri čemer odprtost navzven med drugim pomeni, da bi morali prodati vsaj toliko vstopnic, kot jih predvideva poslovni načrt. Tudi **Matej Demšar** (SLS) meni, da bo treba prihodnje pasijone bolj tržiti navzven, saj je domača publika s tem dovolj zasičena. V razpravi so se dotaknili tudi kritičnih loških hotelskih zmogljivosti, ki izraziteje izstopijo ravno ob množičnem obisku v mestu. Tudi župan **Igor Draksler** je pritrdil razmišljanju, da se bodo morali kmalu dogovoriti, kako s pasijonom naprej, tudi v smeri boljšega finančnega učinka, v vmesnem času pa je treba poskrbeti, da se nenehno kaj dogaja, da se na pasijon ne pozabi. Svetnikom je prebral tudi zahvalno pismo režiserja **Boruta Gartnerja.**

# S pričakovanji gledajo v nebo in čakajo na sneg

Tudi na Starem vrhu se pripravljajo na novo smučarsko sezono. Karte kmalu v predprodaji.

Boštjan Bogataj

**Stari Vrh -** Kljub letošnjim velikim političnim polemikam o nadaljnjem obstoju smučišča Starih vrh se tamkajšnji smučarski delavci normalno pripravljajo na novo sezono. "Velikih novosti in posegov letos ne bo, seveda pa računamo na veliko snega. Cene vozovnic ostajajo na približno enaki ravni kot lani, za nekatere ciljne skupine pa jih bomo celo nekoliko znižali," nam je pred dnevi povedal Matej Demšar, direktor STC Stari vrh. Tako bo smučanje kljub težkim časom v gospodarstvu lažje dosegljivo mladim in starejšim. Govor o stečaju podjetja STC Stari vrh se skoraj vsako leto ponavlja na sejah občinskih svetov občin Škofja Loka in Gorenja vas-Poljane, saj sta občini večinski lastnici in morata po pogodbi vsako leto povečevati lastniški delež v podjetju, ta pa s tem odplačuje nakup šestsedežnice. V preteklih sezonah je bilo v nasprotju z načrtom nekaj manj smučarskih dni, STC Stari vrh zato ni zmogel odplačati vseh obveznosti, dolg do lizingodajalca je rasel. Očitno so se lastniki le dogovorili in dosegli soglasje za nadaljnje poslovanje. Na Starem vrhu računajo na več smučarskih dni, s pričakovanji se obračajo v nebo. "Primerno se hladi, do konca novembra upamo le še na padavine. Letos smo tudi izboljšali kapacitete za umetno zasneževanje, zato lahko zelo hitro zasnežimo najdaljšo, nočno progo, drugo pa je odvisno od narave," pojasnjuje Demšar.

Šenčur

## Redar bo lahko tudi vklepal

Kot v drugih občinah so tudi v Šenčurju sprejeli občinski program varnosti, v katerem so na podlagi ocene trenutnih varnostnih razmer podrobneje določili vrsto in obseg dela medobčinskega redarstva. Med drugim bodo lahko redarji v Šenčurju opravljali tudi radarske nadzore prometa, smeli in morali pa bodo do prihoda policistov oziroma največ eno uro zadržati storilca kaznivega dejanja, če ga bodo zalotili pri dejanju. Pri tem bodo lahko uporabili celo fizično silo, sredstva za vklepanje in vezanje ali plinski razpršilec. Nekatere svetnike je zmotilo, ker medobčinski inšpektorat uporablja simbol Mestne občine Kranj, vendar tako določa zakon o občinskem redarstvu, ki govori o sedežni občini, v primeru Medobčinskega redarstva Kranj je to Mestna občina Kranj, čeprav redarstvo deluje tudi v občinah Šenčur, Cerklje, Naklo, Preddvor, Jezersko in Tržič, je pojasnil **Tomaž Čas** iz ljubljanske zasebne šole za varnostno izobraževanje Čas, ki je pripravila šenčurski program varnosti. Tega bodo vsako leto pregledali in ga smiselno dopolnili. **S. Š.**

# Odpisali polovico obveznosti

Občina Šenčur bo lastnikom, ki niso plačali priključnine na javno kanalizacijo, skupno odmerila le polovičen komunalni prispevek.

Simon Šubic

**Šenčur -** Občinski svet v Šenčurju je na zadnji seji sprejel odlok o programu opremljanja zemljišč z javnim kanalizacijskim omrežjem v Šenčurju in Srednji vasi, po katerem bo občina lastnikom 75 objektov, ki v preteklosti še niso plačali na javno kanalizacijo, odmerila znižan komunalni prispevek. Po besedah **Aleša Puharja** iz občinske uprave, bo s tem občina namesto 160 tisoč evrov od zamudnikov pobrala samo 75 tisoč evrov komunalnega prispevka. Poročali smo že, da je že ukinjena priključnina nazadnje znašala okoli 350 evrov, v skladu z zakonom pa jo je zamenjal t. i. dodaten komunalni prispevek za obogateno komunalno infrastrukturo, ki bi za nekatere objekte moral znašati tudi do sedem tisoč evrov. Z novim odlokom pa so svetniki določili, da je najnižji znesek komunalnega prispevka šeststo evrov za objekt z neto tlorisno površino 150 kvadratnih metrov, najvišji pa 1500 evrov za objekte z več kot petsto kvadratnimi metri neto tlorisne površine. "Čeprav v odlok nismo zapisali možnosti za obročno plačilo, bo to vseeno možno za občane, ki bodo ustrezno dokazali, da živijo v slabših socialnih razmerah. Takih je po našem vedenju največ pet. Z njimi se bomo individualno pogovorili in poiskali najboljšo rešitev," je še pojasnil Puhar.

Na vprašanje svetnikov, kaj bo s tistimi lastniki, ki še vedno ne bodo hoteli poravnati svojih obveznosti do občine, pa je Puhar odgovoril, da priklop na javno kanalizacijo ni obvezen, če se lastnik odloči za nepretočno greznico ali malo čistilno napravo in ob tem poskrbi za reden monitoring. "Najugodnejša rešitev je zagotovo priklop na javno kanalizacijo. Za neupoštevanje predpisov so predvidene kazni, kar pa je stvar inšpekcije. Morda bo res treba koga kaznovati, da se bodo stvari uredile," razmišlja Puhar. Podobno bodo odslej odmerjali komunalni prispevek za novozgrajeno javno kanalizacijo tudi v drugih naseljih, je še dodal.

Kranj

## Srbski dnevi v Kranju

Konec oktobra so bili v Kranju Srbski dnevi z več kulturnimi prireditvami: folklornim večerom, dramskim in literarnim večerom ter večerom pesmi pod naslovom Pesmi mojega kraja. Prireditelj je bilo Kulturno društvo Brdo, poleg njihovih članov pa so na kulturnih dnevih sodelovala tudi številna srbska društva iz Kranja in tujine, med drugimi so imeli tudi goste in kulturnike iz Banjaluke. Društvo Brdo je v tem lasu proslavilo tudi 15. obletnico svojega delovanja. "Letos se nam je tako izšlo, da imamo 15. obletnico društva in 5. leto dnevov srbske kulture," je povedal **Milan Glamočanin,** vodja folklorne skupine Brdo in soorganizator kulturnih dni. Dneve srbske kulture ocenjujejo kot zelo uspešne. Organizatorji so se za finančno pomoč pa zahvalili Mestni občini Kranj in Javnemu skladu za kulturne dejavnosti. **K. D.**

www.gorenjskiglas.si

**Skupaj poiščimo najbolj prijaznega poštnega uslužbenca/ko!**

Verjetno ste kar presenečeni, kadar se v vašem poštnem nabiralniku ne znajde nič, niti en sam oglasni letak. Šele takrat pomislimo, kako zelo smo odvisni od pošte oziroma njenih poštnih delavcev. Morda niste vedeli, da pismonoše za dostavo poštnih pošiljk na Gorenjskem opravijo 8.996 kilometrov poti na dan. Od tega 569 kilometrov peš, 985 kilometrov s kolesi, 1599 kilometrov z motorji in 5.843 kilometrov z avtomobili. Pošte na Gorenjskem pa obišče od 5.000 do 15.000 uporabnikov na dan. Osupljivi podatki, mar ne?
Ker Gorenjski glas enakomerno pokriva območje Gorenjske, prinašajo pa ga pismonoše, ki jih marsikateri naročnik vsaj vsak torek in petek težko pričakuje, vas vabimo k sodelovanju. Izpolnite glasovnico in nam jo do 24. novembra pošljite na: Gorenjski glas, Bleiweisova cesta 4, Kranj, ali nam pišite na: koticek@g-glas.si. Tako bomo z vašo pomočjo izbrali najprijaznejšega poštnega uslužbenca/ko, ki bo nagrajen z zasluženim letovanjem. Deset izmed vas pa bo prejelo praktične nagrade, ki jih podeljuje Pošta Slovenije (osebne znamke, letna mapa znamk).

Glasujem za: _____

Pošta*: _____

Moji podatki: _____

* če ne poznate imena in priimka poštnega delavca, lahko vpišete samo pošto, na kateri dela oz. območje (naslov) kjer dostavlja pošiljke.

Gorenjski Glas POŠTA SLOVENIJE

# Štiri desetletja košarke

Vilma Stanovnik

**Gorenja vas -** Minuli petek so v Gorenji vasi proslavili štirideset let, odkar je kovač Franc Kokalj iz Podgore izdelal prvi koš, mladi pa so se začeli zbirati pod njim.
Seveda ni dogo ostalo zgolj pri enem košu in pri rekreaciji, saj so bili fantje kmalu pripravljeni na prve tekme, z dograditvijo telovadnice pri Osnovni šoli Ivana Tavčarja leta 1971 pa so bili tudi boljše razmere za razvoj športa in seveda tudi košarke. Začelo se je strokovno delo, prišli so prvi trenerji in nastopi v različnih ligah, od pionirskih do članskih, od občinskih do slovenskih. Košarka je v Gorenji vasi postala osnovna in edina tekmovalna kolektivna disciplina v državnem merilu.

"Ob današnjem jubileju se moram zahvaliti vsem, ki so pomagali pri razvoju, vsem, ki še danes pomagate in boste poskrbeli, da se bo košarka v kraju razvijala še naprej. Dejstvo je namreč, da košarka v kraju nismo le tisti, ki košarko igramo ali smo jo igrali, ampak tudi vsi trenerji, sodniki, očetje in matere, dekleta in žene, šoferji, snažilke, sponzorji ...," je v slavnostnem nagovoru ob praznovanju poudaril predsednik KK Gorenja vas **Tomaž Jenko.**

Zbrane na slovesnosti je pozdravil tudi župan **Milan Čadež,** košarkarji vseh generacij pa so še posebno močno zaploskali enemu pobudnikov košarke v Gorenji vasi **Janezu Čadežu** in najuspešnejšem gorenjevaškem košarkarju **Franciju Šubicu.**

Foto: Polona Mlakar Baldasin

**V Gorenji vasi so se predstavile vse generacije košarkarjev.**

### Bizjak na stopničkah v Londonu

Sezono so s prvo tekmo svetovnega pokala v Londonu začeli deskarji v akrobatskih skokih prostega sloga. Odlično sta nastopila tudi Gorenjca. Domen Bizjak je osvojil tretje mesto, Matevž Pristavec pa je bil četrti. **M. B.**

# Tristo ur na "krosarci"

Klemen Gerčar je znova dokazal, da sodi v sam vrh evropskih motokrosistov razreda do 125 kubičnih centimetrov. Državni prvak in tretji v Evropi si želi nastopov na dirkah svetovnega prvenstva.

Maja Bertoncelj

**Lukovica -** Tekmovalci v motokrosu so sezono na domačih tleh končali konec septembra. Med najboljšimi Slovenci v tem športu je 19-letni Klemen Gerčar iz Lukovice, ki je v kategoriji do 125 kubičnih centimetrov z vsemi šestimi zmagami prepričljivo postal državni prvak, državni prvak je bil tudi z ekipo Feroda Celje, v evropskem prvenstvu EMX-2 pa je v skupnem seštevku po štirinajstih dirkah končal na tretjem mestu, potem ko je bil petkrat na stopničkah, enkrat je zmagal.

"Letošnja sezona se je iztekla po načrtih. Lahko bi rekel, da je bila moja najuspešnejša doslej, čeprav na začetku sezone nisem bil v najboljši formi. V pripravljalnem obdobju sem bil z ekipo Garibaldi team, za katero sem v letošnji sezoni dirkal v evropskem prvenstvu, na skupnih pripravah v Franciji. Treniral nas je trikratni svetovni prvak, a več pozornosti je bilo namenjene francoskim tekmovalcem, pri meni pa ni bilo nobenega napredka, tako da na prvih tekmah ni bilo pričakovanih rezultatov. Ko sem začel delati po mojem programu, se je tudi moja vožnja izboljšala," je povedal **Klemen Gerčar.** Za prihodnjo sezono ima še višje cilje. Predvsem si želi nastopov na dirkah svetovnega članskega prvenstva, v katerem že ima izkušnje. V lanski sezoni je nastopil na eni dirki in osvojil 15. mesto. "Zdaj še potekajo pogovori glede naslednje sezone. Če se ne bomo dogovorili za nastope v svetovnem prvenstvu, bom še naprej dirkal v evropskem in skušal končati še kakšno stopničko višje," pravi mladi motokrosist, ki je bil v sezoni na motorju okrog tristo ur, na trening, na motorju jih ima trikrat tedensko, pa prevozi okrog šestdeset kilometrov.

**Klemen Gerčar je v letošnji sezoni nastopal na tekmah državnega in evropskega prvenstva.** / Foto: osebni arhiv Klemena Gerčarja

Na motorju bo v sklopu priprav na novo sezono začel trenirati decembra, še prej pa ga čakajo kondicijski treningi pod vodstvom trenerja Mateja Cankarja, s katerim sodeluje že šest let. Tekmovalec, ki najbolj uživa v dolgih skokih, v dveh mesecih odmora motorja ne pogreša. "Imel sem že nekaj testiranj, tako da povsem brez motorja ta dva meseca nisem. Tistih pravih treningov pa v tem času res ni. To mi kar ustreza, da si naberem nove motivacije," je še pojasnil.

# Bitnje na vrhu, cilj liga višje

Maja Bertoncelj

**Kranj -** S tekmami 10. kroga se je v soboto končal jesenski del tekmovanja v 2. gorenjski nogometni ligi (v 1. gorenjski ligi bodo tekme zadnjega kroga to soboto). Na vrhu so nogometaši Bitenj, ki so zbrali 22 točk, prav toliko kot drugouvrščena ekipa Trboj, sicer vodilni pred zadnjim krogom. Na 3. mestu je Britof (15 točk), sledijo pa Podbrezje (14), Preddvor (13), Čirče (13), Ločan (9) in DLN (4).

"Naši igralci so po dolgih letih znova opozorili nase z všečno igro, ki privablja gledalce. Ekipa je zelo pomlajena, saj je povprečje le nekaj čez 21 let. Gre za generacijo, ki ima še kar nekaj rezerv. Trener ekipe je Andrej Jerina, znano ime v gorenjskem nogometnem prostoru in širše," je povedal **Tomaž Doljak,** predsednik NK Bitnje. Članska ekipa NK Bitnje Burgar ima v svoji vrsti tudi najboljšega strelca ekipe. To je Luka Kalan, ki je v polno zadel enajstkrat. Klub, ki je lani praznoval četrt stoletja delovanja, ima poleg članov še veteransko ekipo, selekciji U12 in U8 (obe skupaj z NK Kranj). Letos bodo začeli obnovo glavnega in pomožnega igrišča, tako da bodo eno leto svoje domače tekme igrali v Kranju, kljub temu pa, kot pravi Doljak, so cilji jasni: preboj v 1. gorenjsko ligo. Glede na stanje po jesenskem delu, se bodo za prvo mesto borili z nogometaši Trboj, kjer ima nogomet prav tako dolgo tradicijo. "Še pred začetkom sezone nismo vedeli, ali bomo sploh še igrali. Ekipa je večinoma ista kot lani. Igralci so stari od 18 do 36 let. Naš cilj pred sezono je bil: ne biti zadnji," je povedal **Miha Čermelj,** kapetan ekipe ter podpredsednik in blagajnik kluba, ter dodal, da je za ekipo, ki igra in trenira na enem najslabših igrišč na Gorenjskem, v prvi vrsti pomembno predvsem druženje, kar pa so letos nadgradili še z dobrimi rezultati. Poleg članov imajo v Trbojah še selekcijo U10, združeno s Šenčurjem.

Foto: arhiv NK Bitnje

**Nogometaši Bitenj so po jesenskem delu vodilni na lestvici 2. gorenjske nogometne lige.**

**Nogometaši Trboj (v belih dresih) so v soboto remizirali z Ločanom in izgubili vodilno mesto na lestvici.** / Foto: Tina Dokl

# Zgodba o Cvetu ali ekstremistu za svojo dušo

Miroslav Braco Cvjetičanin

Če bi ne bilo stavkov, ki jih je o sebi izgovoril Jure Grmšek, bi ne pisal o njem v Gorenjskem glasu. Citiram ga: Začel sem se zanimati, ali mogoče v Sloveniji obstajajo tekme, ki nosijo veličastno ime Extrem. Prijavil sem se na tekaški forum in spoznal ljudi, ki so trenirali oziroma izvajali ekstremne podvige. Nekateri od njih so trenirali za tekme, malo bolj pri srcu pa so mi bili tisti, ki so trenirali za svojo dušo. Pri ekstremnih podvigih moraš najprej paziti na svojo varnost, zato mi tekmovalnost in ekstremnost nista sodila skupaj ...

Torej Jure Grmšek, med prijatelji bolj znan kot Cveto, je ekstremist za svojo dušo. To pomeni, da ne išče pozornosti drugih, da njegovi treningi, vadbe, izleti, ekskurzije, tekme, podvigi niso odvisni od tega, koliko denarja mu bodo dali sponzorji, katere bo prepričal, da je to, kar dela, vredno denarja, ki ga mu bo nekdo dal. Ne. Jure se je sam izzval. Na obračun je povabil sebe za svoj račun. Edini, ki so vedeli za to, so bili prijatelji s tekaškega foruma, prijatelji od nekdaj in seveda punca, ki je vse to početje odobrila, ker ga pozna že do obisti. Jure in ekstremna dejanja gredo s tekaškimi copati z nogo ob nogi.

Tisti, ki veste, kaj so hribi, kje so hribi, kako se jih prehodi ali celo preteče, berite naprej. Berite tudi tisti, ki veste, koliko je dolg en dan. Iz koliko ur je sestavljen dan, če ga polovico ne prespiš? Ali če ga vsaj tretjino ne prespiš? Če sploh ne spiš?

**Jure Grmšek - Cveto** / Foto: J. G.

Jure je štartal pred Calcitom v Kamniku. Ura je kazala 15.40. Jure se je odločil, v 24 urah preteči in prehoditi naslednjo pot: Calcit-Sv. Primož-Velika planina-Zeleni rob-planina Dol-Konj-Presedljaj-Koča na Korošici-Ojstrica-Škarje-Planjava-Kamniško sedlo-Brana-Turska gora-Koroška Rinka-Kranjska Rinka-Mali Podi-Skuta-Štruca-Dolgi hrbet-Mlinarsko sedlo-Grintovec-Jezerska Kočna-Koroška Kočna-Kokrško sedlo-Kalška gora-Kalški greben-Tiha dolina-Krvavec-Kriška planina-Planina Osredek-Bistričica-Calcit. Skupno dolžino poti 65,721 km in 7086 metrov višinske razlike je premagal v času 23 ur in 25 minut! Svoj plan je dosegel 35 minut hitreje ...

"Pot iz Kokrške Kočne je bila vse prej kot idealna, sama skala, na poti drobir, jaz pa izmučen in brez prave volje, idealno za zdrs. Previdno sem se odpravil naprej in prišel do table, kjer je pisalo, da je do sedla še eno uro in pol. Še tista volja, tisti kanček upanja, ki sem ga imel, mi ga je v trenutku vzela ta tabla. Tukaj sem začel prvič resno računati in misliti, ali mi bo sploh uspelo. Bolj ko sem računal, koliko še imam časa in koliko moram še prehoditi, manj upanja sem imel," je razlagal Cveto. Zmanjkalo je pijače, ostal je le še gel, košček sira in jezik pršuta. Mar mu je bilo za od potu mokro majico, rokavice, naglavno lučko, kapo, prvo pomoč, zemljevid, Garmin, fotoaparat, za zvezek in pisalo, za vse, kar je imel s sabo v nahrbtniku. Ni mu bilo do ničesar razen do tega, da se zdrav vrne domov, pa če tudi v daljšem času kot omenjenih 24 urah. V tem je razlika med ekstremisti in ekstremisti za svojo dušo. Bili pa so občutki in doživetje kot tale: "Noč je bila zelo jasna, svetila je luna. Vmes med Brano in Tursko goro so me prišli pozdravit trije mali kozorogi, v zahvalo sem jih malo poslikal in že me je čakal spust proti Koroški in Kranjski Rinki. Ko je bila ura 3.38, sem se začel spuščati proti Malim podom. Stal sem pred mogočno Skuto. Z Malih podov se je zdela kot nekakšna trdnjava. Malo sem postal ter jo občudoval, pogledal proti klinom, ki so mi kazali pot, in se s strahospoštovanjem povzpel. Na vrhu moje najveličastnejše gore (ura: 4.50) sem postal in se razgledal naokoli. Gledal sem po strehi Grintovca, iskaje za lučkama moje punce Katje in njene sestre Saše. Nebo je dobivalo fascinantno barvo in luna je močno sijala ..." Cveto je pomislil, da se sprehaja po raju. Njegovi zavezniki so bili punca Katja in njena sestra, prijatelj Tomaž in nekaj zagretih forumcev za računalnikom. Včasih ali pa takrat, ko ostaneš sam, si vreden toliko, kolikor prijateljev imaš. Med takim podvigom, s katerim se je spoprijel Cveto, je tako dejstvo edino, kar pripomore k zmagi nad samim sabo. Lastno telo se prvo upre, potem pa potrebuješ um, da z njim skompenzira dogovor, katerega zmaga je rezultat.

Jure Grmšek Cveto je v manj kot 24 urah pretekel in prehodil 14 dvatisočakov! Svoj podvig je poimenoval Grintovci Extrem, a Jure je človek, ki s tem dejanjem ne izziva nikogar podobnega. Jure je človek, ki je to opravil le v svojem imenu in za svoj račun.

## Tek pod Alpami

Na Brdu pri Kranju je potekala 41. redna seja stalnega odbora Alpske konvencije. Letos konvenciji predseduje Slovenija. Na koncu seje so organizatorji iz stalnega sekretariata Alpske konvencije, Ministrstva za okolje in prostor in ŠD Olimpik za vse udeležence pripravili rekreacijski Tek pod Alpami. Teka so se udeležili tudi vidni predstavniki Alpske konvencije, med njimi generalni sekretar Marco Onida, ki se je še pred startom vsem prijavljenim tekačem zahvalil za pripravljenost za sodelovanje in jim zaželel veliko užitkov na progi. **M. B. C.**

**Teka pod Alpami so se udeležili tudi trije Glasovi tekači: Tone in Saša Červ ter Barbara Zadravec.**

## Napovednik rekreativnih dogodkov

**Pršivec (Bohinj, vzhodni Julijci)**

Kranj, 7. novembra, odhod izpred hotela Creina ob 6.30.
Organizator: PD Iskra Kranj.
Informacije: http://www.planinskodrustvo-iskra-kranj.si

**Pohod od Litije do Čateža , 7. novembra**

Organizator: PD Polzela. Dodatne informacije: Zoran Štok, 041/754 778, zoran.stok@gmail.com

**Kopanje z Olimpijsko kartico - 50-odstotni popust v slovenskih naravnih zdraviliščih**

**Thermana, d. d. - Zdravilišče Laško,** 2.-8. november
Informacije: www.olympic.si, www.thermana.si, Valerija Kufner, 03/423 20 74.
**Terme Krka - Terme Dolenjske Toplice,** 9.-15. novembra
Informacije: www.olympic.si, Katja Lazič Mikec, 07/391 94 12, www.terme-krka.si

Migaj raje z nami!
OLIMPIJSKI KOMITE SLOVENIJE ZDRUŽENJE ŠPORTNIH ZVEZ
REGIJSKA PISARNA JESENICE
www.olympic.si

GIBAJTE SE Z NAMI
Miroslav Braco Cvjetičanin

## *Glasovci postajamo "način življenja"*

*To, kar se gremo, ne bi bilo omembe vredno, če bi mislili, da se nekaj gremo. Razume naj tisti, ki lahko. Kolesarje v Glasovi skupini drži skupaj ljubezen do gibanja s kolesom čez drn in strn in tudi po tistih lepih cestah, ki jih je po Gorenjskem ogromno. Prvi stavek bo razumel vsakdo, ki se z nami vozi. Tisti, ki ga ne razumejo, naj ostanejo pri nogometu, košarki, rokometu, plavanju, hokeju ... Zdaj bi moral napisati tisti dolgi auuuuuuu s č-jem na koncu, da bi se že vnaprej opravičil vsem omenjenim. Ušlo mi je in ne me napadati z e-pošto in telefonskimi klici, ker nimam nobenega "tintobrisa" pri roki, da bi izbrisal pravkar napisano. Hecam se. Včasih ko pišem, in to je skoraj vedno, mislim le na humor, ki pa ni vsem pisan na um, zato večkrat obžalujem, ker se moram lepo opravičiti prizadetim, ki pač njihove resne obrvi izražajo drugačen pogled na življenje. Jaz kot gibalec rekreativnega gibanja nimam prav nič proti nogometu ali košarki, kaj šele proti maratoncem, ki tečejo dvainštirideset kilometrov in sto petindevetdeset metrov v enem kosu na primer, ampak izkoriščam tole kolumno kot priložnost, da kolesarstvo kot "nacionalni šport" številka ena vedno postavim pred vse druge. Eh, drago smo kolesarji plačali za tole kolumno. Ko sem jo začel pisati, je bilo kolesarstvo na Gorenjskem v pleničkah. Poglejte zdaj. Zdaj me ljudje ustavljajo na pločnikih in mi grozijo, da če ne bom nehal pisati in naprej "porivati" kolesarstvo, ne bodo več kolesarili. "Krucifiks" ali kako je že rekel naš predsednik vlade Pahor, pravim in si mislim, da bodo nehali brati Gorenjski glas zaradi enega stolpičarja, ki vsak torek piše samo o kolesarstvu. To pa ne. Si lahko mislite, da bodo nekateri nehali kolesariti, ker vsak torek v Glasu lahko prebere nekaj o kolesarstvu? Da, razumem, izjeme ne potrjujejo pravila. Kolesarstvo in kolesarjenje je način življenja in ne modna muha, mi pravijo te izjeme na pločnikih. In jaz jih gledam: od glave do pete presušene, kolesarsko predozirane, presuhe, prelahke v športnih oblačilih, tudi če gredo na kavo v mesto. In jih vedno poslušam, ker pravijo, da me vedno berejo. Pravijo, da se to bolj bere, kot si mislim, in da če bi vedel, koliko se to bere, bi moral pisati pametneje, da bi izkoristil potencial prostora, ki mi ga dajo v Glasu. Pisati pametneje? Šobe se mi oblikujejo, kot bi hotel reči u, na koncu pa sta oklepaja. Gledajo me v oči in govorijo o pameti. To ne gre vkup. Če me bolje pogledajo, jim skušam razložiti, in potem zamahnejo z roko in odhitijo v mesta na kavo, jaz pa jih začudeno gledam v hrbet.*

**Že tradicionalni cilj na sedlu**

*Da bi se ne spozabil in do konca prostora pisal le o načinu kolesarskega življenja, ki ga bom nekoč do konca skušal razložiti, moram opisati našo prvo Trubarjevo dirko Kranj-Čepulje. Trubarjeva zato, ker je Primož Trubar pred leti poskrbel za drugačen način življenja ali natančneje napisano, branja. Zaradi njega danes beremo knjige v slovenščini. Ali sploh še beremo knjige? No, to je vprašanje, ki je sprožilo organizacijo Glasove dirke pod nazivom Trubarjeva dirka od Kranja do Čepulj. Primož se je tako trudil, da bi nam omogočil lažje branje, mi pa takole. Leto bo kmalu odkapljalo, jaz pa sem letos prebral le tri knjige, napisane v slovenskem jeziku. Koliko si jih pa ti prebrala oziroma prebral? A? Berite in več ko boste brali, prej vam bo postalo všeč kolesarjenje, sem prepričan. Našo prvo Trubarjevo dirko, pa že tradicionalno, je zmagal Žakelj iz Žirov. Pravi, da bere Glas redno že sto let, da pa bo zdaj tudi prebral več knjig, ker jih je ogromno napisanih - tudi v slovenskem jeziku. Dirka je bila hudo napeta vse do že tradicionalnega cilja pri Jani na sedlu, kjer nas je čakala topla obara. Zbralo se nas je 27, kar bi znalo pomeniti, da je kolesarjenje postalo način življenja tudi proti koncu koledarja.*

## NESREČE

Vodice

### Motorist zadel v robnik

V soboto nekaj minut po 22. uri se je v Vodicah hudo ponesrečil 33-letnik iz okolice Ljubljane. Z motornim kolesom se je peljal po ulici Ob šoli. V križišču z regionalno Kamniško cesto je zapeljal desno v smeri Vodiške ceste, pri tem pa je zaradi vožnje preblizu roba vozišča zadel betonski robnik in padel po vozišču. Zaradi hudih ran po glavi (zaščitne čelade ni uporabljal) so ga z reševalnim vozilom odpeljali v ljubljanski klinični center.

Cerklje

### Padel z gradbenega odra

V soboto popoldne je z gradbenega odra pri stanovanjski hiši na Pšenični Polici padel delavec. Pri tem se je ranil, zato so zanj poskrbeli reševalci Nujne medicinske pomoči Kranj, nato pa ga odpeljali ljubljanski klinični center. **S. Š.**

Kranj

### Zapeljal proti policistu

Kranjski policisti so imeli v soboto zgodaj zjutraj obilico težav, da so ustavili vinjenega voznika. Okoli 1. ure je policijska patrulja kontrolirala promet v Srednjih Bitnjah. Ko je policist z uporabo svetlobnega telesa nameraval ustaviti 44-letnega domačina, je ta z osebnim vozilom zapeljal proti njemu. Čeprav se je policist hitro umaknil, ga je vozilo oplazilo. Policist si je pri tem lažje ranil v komolec, na vozilu pa se je poškodovalo vetrobransko steklo. Voznik je vožnjo nadaljeval in se ustavil šele na travniku, kjer se je končala tudi pot, po kateri je vozil. Tam se je zaklenil v vozilo, zato so policisti z razbitjem stekla na vratih vstopili v vozilo in ga prijeli. Voznik je v postopku odklonil preizkus alkoholiziranosti, zato so ga pridržali do streznitve. Čaka ga kazenska ovadba zaradi suma storitve kaznivega dejanja preprečitve uradnega dejanja ali maščevanja uradni osebi, zaradi prekrškov, ki jih je storil med vožnjo, in kršitev javnega reda in miru pa so mu izdali plačilni nalog. **S. Š.**

Kranjska Gora

### Brezplačno vam bodo pregledali avtomobil

Policijska postaja in svet za preventivo in vzgojo v cestnem prometu v Kranjski Gori ta teden pripravljata preventivni projekt Čista stekla in dober profil za večjo varnost pozimi. Danes med 14. in 20. uro bodo Petrolovi strokovnjaki na bencinskem servisu v Savskem naselju opravljali brezplačne preglede pnevmatik, motornega olja, hladilne tekočine, svetlobnih teles, brisalcev in akumulatorjev, vozniki pa bodo na koncu prejeli tudi poročilo pregleda vašega vozila. Vsi sodelujoči vozniki bodo prejeli strgalo za čiščenje stekla vozila in merilec profila pnevmatik. V četrtek ob 14. uri bodo pripravili še predavanje o varni vožnji z motornimi vozili v zimskem času, tudi ob tej priložnosti pa bodo vsem udeležencem podelili strgalo za čiščenje stekla vozila in merilec profila pnevmatik. "Na predavanje še posebej vabimo predstavnike lokalne skupnosti, javnih zavodov, pravnih oseb, društev, turističnih subjektov v občini, skratka vse, ki se tudi poslovno ukvarjajo s prevozi oseb v cestnem prometu. Vsi, ki se bodo projekta udeležili, bodo prispevali k lastni varnosti in varnosti drugih v cestnem prometu," vabi **Vinko Otovič,** komandir Policijske postaje Kranjska Gora. Naj vas opomnimo, da morajo biti motorna vozila med 15. novembrom in 15. marcem opremljena z zimsko opremo. **S. Š.**

## KRIMINAL

Kamnik

### Vlamljali podnevi

V petek popoldne so neznani storilci vlomili v stanovanjsko hišo v okolici Kamnika, iz katere so odnesli za okoli dva tisoč evrov nakita. Dva dni kasneje so v dopoldanskih urah vlomili še v stanovanjsko hišo, iz nje pa so tatovi odnesli štiri tisoč evrov.

Volčji Potok

### Našel kar precej denarja

V noči na soboto je nekdo vlomil v poslovno gostinski objekt v Volčjem Potoku. Zanimal ga je samo denar, ki ga je odnesel za nekaj tisoč evrov. **S. Š.**

# Zahtevna evakuacija doma

Na nedavni vaji evakuacije Doma upokojencev Kranj so kranjski poklicni gasilci odkrili tudi nekaj pomanjkljivosti na objektu.

Simon Šubic

**V primeru požara bi bila evakuacija vseh oskrbovancev v Domu upokojencev Kranj zelo zahtevna naloga.** / Foto: Tina Dokl

**Kranj -** Prejšnji teden se je končal mesec požarne varnosti, ki so ga letos še posebej posvetili varnosti starejših pred požari. Podatki namreč kažejo, da je v požarih smrtnost starejših večja kot med ostalo populacijo, kar velja predvsem za tiste, ki živijo sami, ki se težje gibljejo, slabo slišijo ali vidijo, so pozabljivi in podobno. Predvsem v razvitem svetu izstopajo požari v domovih za starejše občane, ki so že večkrat terjali številna življenja stanovalcev. Prav zato so ob letošnjem mesecu požarne varnosti vajo evakuacije v sodelovanju z Gasilsko reševalno službo Kranj organizirali tudi v Domu upokojencev Kranj. Predpostavili so, da je v eni od sob v prvem nadstropju zagorela električna blazina, zato so morali zaposleni evakuirati oskrbovance doma.

"Takšna evakuacija je zelo zahtevna, saj bi bilo treba v primeru večjega požara evakuirati več kot 210 starejših oseb, od katerih so mnogi slabo gibljivi ali celo niso, spet drugi slabo slišijo ali pa se hitro zmedejo. Podnevi, ko je v domu prisotnih veliko zaposlenih, to še ni tako problematično, precej bolj zapletena pa bi bila evakuacija ponoči, ko v domu dežurata le dve medicinski sestri. Prav zato bi bilo po našem mnenju najbolje, če bi v prihodnosti tako uredili prenos signala za požarni alarm, da bi ga takoj prejeli tudi poklicni gasilci," je po vaji dejal njen vodja **Miran Štular** iz Gasilsko reševalne službe Kranj.

Kranjski gasilci so vodstvo doma upokojencev opozorili še na nekaj pomanjkljivosti, ki so jih opazili med vajo. Tako ugotavljajo, da v objektu ni pravih protidimnih vrat, da je otežen dostop do vseh delov razvejane in za zunanjega obiskovalca kar precej zapletene stavbe, pred domom pa je tudi premalo manevrskih površin za gasilska vozila. Slednje je tudi sicer v Kranju precejšnja rakasta rana, opozarja strokovni vodja GRS Kranj **Matej Kejžar:** "Dostop intervencijskih vozil do stanovanjskih blokov marsikje sploh ni mogoč, še posebej to opažamo na Planini III." Vaja evakuacije je sicer vsakoletna obveznost podjetij in ustanov, ki se jim kranjski gasilci radi pridružijo, saj je to idealna priložnost, da se seznanijo s posebnostmi največjih objektov na svojem območju.

# Ne izdajajte podatkov o kreditni kartici

Prevaranti skušajo preko telefona pridobiti podatke o vaši kreditni kartici, ki jim pomagajo prazniti bančne račune.

Simon Šubic

**Kranj -** Policija že nekaj časa opozarja na nov način zlorabe bančnih kartic, do katerih pa po besedah tiskovnega predstavnika Policijske uprave Kranj **Andreja Zakrajška** na Gorenjskem še ni prišlo. Previdnost vseeno ni odveč.

Pozorni torej bodite, če vas bo po telefonu kdaj poklicala neznana oseba in se predstavila, da dela na Oddelku za varnost pri VISA/MasterCard. Ker to seveda ni res, v nobenem primeru ne odgovarjajte na postavljena vprašanja, temveč o klicu takoj obvestite svojo banko ali policijo. Neznani klicatelj namreč stranki razloži, da že razpolaga z vsemi njenimi podatki, ker pa je bila njena kartica uporabljena za nakup, želi preveriti, ali ste s tem seznanjeni. Stranko nadalje vpraša, ali je kupila nekaj v višini ''X'' evrov v ''Y'' trgovini s kartico, ki je izdana na ime banke. Stranka običajno nakup zanika, zato klicatelj od nje zahteva, da mu pove zadnje tri številke na kreditni kartici, ki jih stranka uporablja ob morebitnih nakupih s kartico preko interneta, da bodo na ta način preverili, ali je bila kartica morda izgubljena oziroma ukradena. Namen prevare je izvedeti prav zadnje tri številke na kreditni kartici (cryptogram), kar je dovolj, da prevaranti povsem izpraznijo vaš bančni račun.

Policija in banke opozarjajo, da omenjenih podatkov o svojih kreditni kartici nikoli ne sporočate preko telefona. "Kadar procesni centri kontaktirajo imetnika kartice, po teh podatkih ne sprašujejo. Pogosto preverjajo poskuse nakupov na internetu, kjer je bila uporabljena napačna CVC koda. Včasih je imetnik kartice ne more prebrati, ker se lahko zaradi dolgotrajne uporabe delno ali v celoti zbriše. V tem primeru procesni centri imetniku kartice povedo pravilno CVC kodo in ne on njim," še opozarja Zakrajšek. Priporočljivo je tudi, da si zapišete telefonsko številko, ki ste jo prejeli od izdajatelja kartice in na katero lahko kadarkoli pokličete in prijavite izgubo ali krajo kartice. To opravite čim prej, da bo kartica za vašo varnost blokirana.

Medvode

### Z ukradeno kartico na bankomat

Zaradi domnevne tatvine se je pred preiskovalnim sodnikom zagovarjal 26-letni Radovljičan. Policisti ga sumijo, da je v gostinskem lokalu v okolici Medvod izkoristil nepozornost zaposlenih in iz garderobe ukradel denarnico. Po dejanju naj bi ga s kraja odpeljal 25-letni Ljubljančan, ki ga je v avtomobilu čakal pred gostiščem. Policisti so ugotovili, da je osumljeni z ukradeno plačilno kartico kasneje dvignil nekaj denarja.

Trzin

### Prijet med krajo

Domžalski policisti so v nedeljo odvzeli prostost 40-letnemu Ljubljančanu in ga osumili velike tatvine. Osumljeni naj bi nekaj pred 19. uro preplezal žičnato ograjo in stopil na dvorišče podjetja v Trzinu, od koder je skušal odtujiti kolute z električnimi vodniki. Odvrgel jih je preko ograje, med ponovnim plezanjem preko ograje pa so ga prijeli policisti, ki so ga odvedli k preiskovalnemu sodniku. **S. Š.**

Za nami so dnevi, v katerih smo počastili spomin na mrtve, na vse svete in na verne duše. Zdaj pa se bomo obrnili k bolj zemeljskim rečem, počastili bomo novo vino. Ga bomo po pameti?

# Vinska kultura

Miha Naglič

Da se časi res spreminjajo, se vidi tudi v našem oziroma prevladujočem in vse bolj etabliranem odnosu do nekaterih človeških podvrst, kakršni sta kadilci in pijanci. Kaditi in piti je bilo še ne tako dolgo nazaj vrlina. Kadilo se je vsepovsod in le redki so upali oporekati ali ponižno prositi, da morda pa v zaprtih prostorih ne bi kadili, ker da škodi drugim, zlasti bolnim in otrokom. Kdor ga je malo ali veliko popil in potem sedel za volan, je bil pravzaprav nekakšen frajer: poglejte ga, koliko ga je spil, pa vozi brez težav! Da ne bi govoril le o drugih, naj navedem enega od takih podvigov iz moje osebne zgodovine. Nekega poletja je znanec kupil novega fička; ker še ni imel izpita, je mene prosil, da popeljem izbrano družbo na planinski izlet. Imeli smo nadvse dober namen: da se povzpnemo na Špik. A že ko smo se peljali z gorenjskega juga gor na ta pravo Gorenjsko, je začelo liti kot iz škafa. Tura je odpadla, sklenili smo, da se zapeljemo čez Vršič in se vrnemo v Žiri po dolinah Soče in Idrijce. Prvi postanek je bil v Tičarci, sledila jih je še cela vrsta. Potrebni so bili tudi zato, ker so se na novem fičku pokvarili brisalci, lilo pa je ves čas kot iz škafa. Šofer (to sem bil jaz) si je moral torej večkrat spočiti trudne oči, pil je pa ravno toliko kot drugi. Vozil je brez večjih težav, šele proti koncu nas je na nekem ovinku nekoliko zaneslo, a k naši sreči le opozorilno ...

Takrat ni bil tak način vožnje nič slabega, še hvalili so me, koliko ga nesem, pa vseeno dobro peljem. Če bi me danes v takem stanju dobili policisti, bi me obravnavali kot potencialnega zločinca in me do streznitve zaprli. Predpisi, ki so to prepovedovali, so bili sicer že takrat, a manj strogi in manj upoštevani. Kar se mi zdi še bolj pomembno od zunanje prisile, je premik, ki sem ga (kot mnogi drugi) zmogel v sebi. Danes česa takega ne bi več naredil; pa ne samo iz strahu, da me ustavi policija, temveč zato, ker sem se zavestno odločil, da se bom tudi sam ravnal po pravilu, ki je v teh rečeh edino nesporno: Kadar piješ, ne vozi in kadar voziš, ne pij!

Največ je vredno, če ljudje ponotranjijo takšna pravila in jih sami sebi naredijo za moralno zapoved. Na drugi strani pa imamo gorečneže, ki tiščijo v drugo skrajnost. Se še spominjate, s kakšno vnemo so se lotili kadilcev! Z nič manjšo, kot je bila tista, s katero so nacisti preganjali Jude ali ameriški rasisti črnce. Tako nekako jo je doživela tudi Svetlana Makarovič v Prekletih kadilcih. "Kadilci so brezobzirna drhal. Treba je samo pogledati gruče bolnikov v zanikrnih bolniških haljah in oguljenih natikačih, ki se kar naprej zbirajo pred vhodom v Klinični center in vlečejo svoje smrdljive cigarete v ledenem zimskem vetru. Nalašč se potrudijo in zapuščajo svoje bolniške postelje, nalašč krevljajo iz najvišjih nadstropij izzivat mimoidoče nekadilce in jih okuževat s slabim zgledom. Res je, da zmeraj huje kašljajo in prav je tako, ampak umirajo pa še zdaleč ne tako hitro, kot bi bilo pričakovati in želeti." In še: "Letališča so nekadilska, nekadilska, nekadilska. Tudi če je let trajal deset ur in več - na letalu je namreč tudi stranišče posvečen nekadilski prostor - na kadilca že takoj ob prihodu z vseh strani zasikajo znaki s prečrtano cigareto in napisi, da je kajenje kjerkoli znotraj letališkega poslopja prepovedano. Lahko se narediš neumnega, stopiš do pulta za informacije in vprašaš, kje je prostor za kadilce. Običajno dobiš kratek odgovor 'nikjer', izgovorjen z glasom, ki je tako nasičen s sovraštvom, da ti kar lasje zaprasketajo. Če imaš pa srečo, te napotijo proti štirim sedežem nekje v temnejšem kotu letališke avle. Ti štirje sedeži so seveda zmeraj zasedeni, pepelnik prenapolnjen, tla nepobrisana. Ampak to je edini kotiček na letališču, kjer te pozdravijo prijazni obrazi, kjer ljudje drug drugemu prižigajo cigarete, kjer se takoj začne pogovor, če ti je do tega. Hudič je režiser takih srečanj in svoj posel odlično obvlada."

No, vso reč je mogoče doživeti tudi drugače. Tudi sam sem spreobrnjeni kadilec (od 1980) in vem, kako je s tem. Po drugi strani pa je lepo priti v gostilno in malo dlje posedeti v zraku brez cigaretnega dima. Pa ne gre le za obzirnost do drugih, ampak tudi za zdravje, povezava med kajenjem in rakom na pljučih je zdaj že splošno znana. Ukrepi, ki jih uvedel protikadilski zakon, so bili v začetku za marsikoga malo hudi, potem smo se z njimi sprijaznili in jih - tudi v tem primeru - vzeli za svoje. Po nekaterih znakih sodeč se zdaj pripravlja podobna ofenziva na pivce. V mislih imam predlog, po katerem bi morali imeti vsi vozniki med vožnjo v krvi le 0,0 promila alkohola. Jaz sem proti. Če grem nekam na dobro in obilno kosilo in zraven spijem kozarec dobrega vina, še nisem pijan. A ne gre samo za mojo malenkost. Slovenija je vinorodna dežela in tisto, kar pridelamo, je treba tudi popiti, vsaj boljši del. Ali pa naj zakonodajalec hkrati z uvedbo prometne prohibicije prepove še vinogradništvo in vinarstvo, ki sta ponos slovenskega kmetijstva. Sv. Martina prosimo, naj poslancem, ko bodo glasovali o teh rečeh, prišepne tisto staro: Le po pameti ga pijmo! Ne pa "nič nič".

*Naši prohibicionisti predlagajo, da bi morali imeti vsi vozniki med vožnjo v krvi le 0,0 promila alkohola. Jaz sem proti. Če grem nekam na dobro in obilno kosilo in zraven spijem kozarec dobrega vina, menda še nisem pijan(ec)?*

**Je bil povzročitelj te nesreče pijan?** / Foto: Tina Dokl

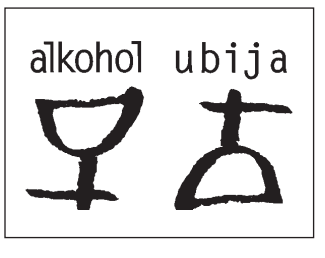


**Alkohol ubija, plakat**

POGOVOR

*Snovanja*

Na letošnjem Festivalu slovenskega filma v začetku oktobra v Portorožu je režiser in scenarist Mako Sajko prejel Badjurovo nagrado za življenjsko delo. V šestdesetih in začetku sedemdesetih let je posnel vrsto za takratni čas očitno zelo provokativnih dokumentarcev. Za film Samomorilci, pozor! je leta 1969 prejel tudi nagrado Prešernovega sklada, vendar šele dve leti potem, ko so ga na Udbi zasliševali, kdo v tujini mu je naročil in plačal za ta film.

# Premikal državo, odmaknili njega

## Mako Sajko, režiser in scenarist

Igor Kavčič

**Mako Sajko, 24. oktobra opoldne pred svojo hišo v Žabji vasi 4** / Foto: Igor Kavčič

**Na 12. festivalu slovenskega filma smo Slovenci, tako strokovna javnost kot ljubitelji filma, ob podelitvi Badjurove nagrade in projekciji vašega kratkega filma Slavica exception vnovič "odkrivali neznanko". Bili ste pravo presenečenje festivala, saj vas ljudje v glavnem niso poznali ...**

"Bil sem avtor dokumentarnih filmov, ki so v tujini dobili veliko nagrad, in Slovenija je bila ponosna nanje. Nikoli pa nisem imel stika z občinstvom, za katerega sem filme pravzaprav snemal. Ker so šli filmi v glavnem takoj v arhiv, jih ljudje sploh niso mogli videti in to, da ni bilo oziroma sploh ni moglo biti nobenega odziva nanje, mi je strahotno primanjkovalo. Avtor, ki nima stika z občinstvom, ni več avtor. Konec koncev se z reakcijo strokovne in siceršnje javnosti kot avtor tudi razvijaš. Po toliko letih so me najbrž prepoznali predvsem na osnovi nagrad, te so vendarle bile nekje zabeležene, saj sem kot avtor po filmu *Narodna noša* pred več kot tridesetimi leti enostavno "mrknil". V zadnjih letih me je odkrila režiserka Maja Weiss in ljubiteljice filma pri Slovenskem filmskem arhivu, ki so poznale moje filme in se jim je očitno zdelo pregrešno, da jih ne bi videli tudi drugi. Pred dvema letoma je bila tako v Cankarjevem domu v okviru festivala dokumentarnega filma retrospektiva mojih filmov in so bili vsi presenečeni ..."

*"Za prave filmarje so celovečerni filmi predolgi, pa tudi teme so pri celovečercih drugačne kot pri kratkih filmih. Ne, nikoli nisem trpel, ker bi imel premalo časa. Zgodbo sem znal povedati tudi v petnajstih minutah."*

**Podobno kot sedaj v Portorožu. Tudi vi ste izražali presenečenje, da so vas našli po toliko letih ...**

"Že po ljubljanski retrospektivi so ljudje pristopali k meni, mi iskreno čestitali in mi pripovedovali vtise o mojih filmih, ženskam je šlo pri filmu *Samomorilci, pozor!* na jok. Dogajalo se je vse tisto, kar sem kot avtor v času, ko so filmi nastali, pogrešal. Sicer sem se že zdavnaj pomiril s tem, da sem pač bivši avtor, ki je omenjen le še v enciklopediji, ampak vesel sem bil pa vseeno. Tudi zdaj na festivalu v Portorožu. Prvič v življenju sem z ljudmi lahko govoril o svojih filmih."

**Snemali ste predvsem filme, v katerih so vas zanimale problematične in v tistih časih tabuizirane družbene teme, kot so ekološka vprašanja, visoka stopnja samomorov, nenavadna ljubezenska razmerja, pa tudi etnološki filmi ... Kaj je v vas vzbudilo zanimanje za to?**

"Ti filmi so vsi po vrsti nastali iz živih problemov. Vse se je dogajalo v moji okolici, tu v Sloveniji. Zakaj sem naredil ekološki film *Strupi*? Imel sem prijatelje, ki so živeli v bližini tovarn in so me opozarjali na to, da iz njih v potok in reko pritekajo kemikalije, da crkujejo ribe in druge živali ... In sem pomislil, da je čas, da nekdo na to opozori javnost. Zanimivo, da so bili v tovarnah zadovoljni in ponosni, da sem filme snemal prav pri njih, čeprav so bile to raznobarvne odplake v reko, ali pa veliki dimniki, iz katerih se je ven kadilo marsikaj ..."

**Češ mi imamo največji dim ...**

"Vodja proizvodnje me je vprašal, kakšen dim bi želel posneti, takšnega, ki se dviguje navpično navzgor, ali takšnega, ki gre takoj vodoravno iz dimnika, da mi lahko naredijo črn, bel, siv, moder ali rumen dim. Zakaj so ponosni na to, da onesnažujejo okolje, me je zanimalo, pa so mi zatrdili, da je to dokaz, da pri njih ne delajo samo navidezno, kot je bilo to značilno za mnoge takratne tovarne. Ne, oni zares delajo.

Motili so me problemi, ki bi motili vsakogar, predvsem pa bi morali zanimati politiko. Sam sem se odločil, da bom te probleme predstavil v filmih. Pri tem se nisem ustrašil tako imenovanih nefilmskih materialov, kot so odplake in podobne stvari, ki se jih sicer filmarji izogibajo, nasprotno, bil sem tako zavzet z izraznostjo filma, da sem to z veseljem snemal. Namenoma sem se odločal za teme, od katerih so drugi dajali roke stran. Kot režiser, scenarist in človek sem verjel v moč filma."

**V dokumentarcih ste morali vse povedati v petnajstih minutah, v celovečernem filmu bi imeli mnogo več časa in prostora. Ste kdaj pogrešali več filmskega traku?**

"Za prave filmarje so celovečerni filmi predolgi, pa tudi teme so pri celovečercih drugačne kot pri kratkih filmih. Ne, nikoli nisem trpel, ker bi imel premalo časa. Zgodbo sem znal povedati tudi v petnajstih minutah. Sicer pa za celovečerne filme je značilno, da se določene scene "nateguje". Kažejo igralca, njegovo figuro, obraz, potem ta nekaj spregovori, in spet pol minute kažejo samo njegov obraz ... Jaz temu pravim, da postavljajo spomenike, kar nima nobene povezave z vsebino filma.

V Portorožu so nekateri kritiki delali primerjave med mojim kratkim dokumentarcem *Slavica exception* in celovečernim filmom *Slovenka* in so se v glavnem odločali za Slavico, češ da ta v petnajstih minutah pove več kot Slovenka v uri in pol. Seveda pa gre tudi za dva povsem drugačna filmska žanra."

# POGOVOR

*Snovanja*

**V klasičnem celovečercu se nikoli niste preizkusili, čeprav ste kot asistent režije sodelovali z mnogimi velikimi režiserskimi imeni slovenskega filma, Čapom, Kavčičem, Kosmačem, Štiglicem, s slednjim celo v znanem filmu Dolina miru. Napisali ste tudi nekaj scenarijev, mar ne?**

"Na raznih internih razpisih sem sodeloval s sedmimi scenariji za celovečerni film, a z nobenim nisem uspel. Potem sem s tem prenehal. Vsak scenarij ti vzame približno pol leta, sedaj pa računajte, več kot tri leta neplačanega dela. Imel pa sem tudi načrt, kako bi morali pri nas delati filme, da bi ti komercialno zaživeli in bili zanimivi tudi za tujino. Po tem načrtu sem tudi sam pisal scenarije. Eden takih je bil po Finžgarjevem romanu *Pod svobodnim soncem*, ali pa Levstikov *Martin Krpan*. Zgodovinski spektakli imajo namreč največjo publiko, od otrok do starih, pri takih filmih gledalci najmanj nacionalno razmišljajo. Pri zgodovinskem spektaklu izgine pojem "majhne države". Ista žirija, ki je pohvalila Martina Krpana, tega tudi ni sprejela v program, češ da bi bil to kostumsko predrag film in bi potem porabil ves denar, ki je bil tisto leto namenjen snemanju filmov, in potem drugi filmarji ne bi imeli dela."

**Po štirinajstih dokumentarnih filmih ste sredi sedemdesetih brez filma ostali vi. Takrat ste tako rekoč na hitro izginili s prizorišča. Kaj se je zgodilo?**

"Po filmu *Samomorilci, pozor!,* s katerim sem si nakopal kar precej težav, so me začeli obravnavati kot nekoga, ki hoče slabo svoji lastni državi. Sam sem leto dni, preden sem se lotil filma, naredil temeljito raziskavo. Na podlagi študije, ki mi jo je dal takratni "guru" tovrstne tematike v Sloveniji dr. Milčinski, sem izdelal novo študijo o samomorih med mladimi. Že vnaprej pa me je opozoril, da obstaja moratorij na objavo samomorov v Sloveniji. Ljudje niso storili samomora, enostavno so umrli. No, na festivalu v Beogradu sem prejel celo nagrado Zveze mladine Jugoslavije, film so videli tudi tuji dopisniki na zahodu in vzhodu, ki jim je šla drugačna pot jugoslovanskega socializma precej na živce in so končno našli šibko točko našega socializma. Kakšna družbena ureditev pa je to, da se mladi ubijajo? Postal sem zanimiv tudi zunaj jugoslovanskih meja. Udba je morala ukrepati. Uprizorili so intervju v uredništvu revije Mladina, kjer je bilo prisotnih tudi devet oficirjev Udbe v civilu. Zaradi gneče so sedeli kar po mizah. Padala so vprašanja, kdo je naročil film, koliko denarja sem dobil za to iz tujine, kakšne ugodnosti me še čakajo ... Sam sem dejal, da nisem dobil ničesar in da so v filmu nanizana le gola dejstva. Sojenja pa vseeno niso upali uprizoriti, ker bi to še poslabšalo vtis države v svetu.

Po glavi pa sem jih dobil potem nekaj let kasneje s popolnoma nedolžnim filmom *Narodna noša*. Komisija za cenzuro ni hotela dati dovoljenja za predvajanje in producent Viba film ni hotel izplačati nobenih honorarjev za scenarij in delo na filmu, ker ga pač ne more komercialno izkoristiti. To je bil moj zadnji film. Imel sem družino in treba je bilo preživeti, zato sem se zaposlil, hkrati pa sem se odločil, da Mako Sajko ne bo več delal filmov."

**Kar prenehali ste?**

"Ja. Sprijaznil sem se s tem, da najbrž ne potrebujejo filmov, kakršne delam jaz. Iz tega sledi logičen zaključek, da ne bom več delal filmov. Prvi mesec se mi je vse skupaj zdelo tragično, da sem tako zaključil svojo filmsko kariero, ko sem prejel prvo plačo v življenju, pa sem se sprijaznil s tem."

**Poslej ste delovali na področju filmske vzgoje ...**

"Naredil sem osnutek za avdio vizualizacijo slovenskih šol, ki ga je sprejelo takratno ministrstvo za šolstvo. Tako sem sestavil uredništvo šolske televizije in bil zaposlen pri Zavodu za šolstvo. V delo sem vpletel tudi učitelje in pedagoge, začeli smo zbirati učne filme iz vseh koncev in krajev, ki smo jih potem razmnoževali na video in so jih potem lahko uporabljali po šolah. Paralelno sem tudi učil mlade ljudi, kako se dela filme. Sam pa nisem želel več delati filmov, čeprav bi to na neki način lahko, saj sem imel na voljo opremo in tudi ljudi. A se mi vendarle ni zdelo etično službe mešati z nekimi mojimi projekti."

**Zdaj že skoraj dvajset let živite v Žabji vasi nad Poljanami. Kako ste sploh prišli v te kraje?**

"Bila sva znanca z legendarnim snemalcem Rudijem Vaupotičem, ki še vedno velja za najboljšega slovenskega snemalca. Fantastično je delal moje *Strupe*. On je imel sosednjo hišico, ki se drži moje, zdaj pa zanjo skrbi njegov nečak. Ni se ravno razumel s svojo sosedo in ko je ta prodajala hišo, je prosil mene, naj jo jaz kupim. Nam je ta hiša služila predvsem za vikend, ob osamosvojitveni vojni leta 1991 pa sem se z Deso in takrat še dvema hčerama preselili sem. V Ljubljani smo namreč stanovali na Zaloški cesti v bloku nad milico in ko sem izvedel, da ima milica v kleti sedem ton raznega orožja in eksploziva, si res nismo več želeli čakati na sodu smodnika, da se kaj zgodi. In smo šli, jaz sem se upokojil, Desa je lahko delala doma, pa tudi hčeram je bilo tu kar všeč."

**Imel sem družino in treba je bilo preživeti, zato sem se zaposlil, hkrati pa sem se odločil, da Mako Sajko ne bo več delal filmov."** / Foto: Igor Kavčič

**Vas hčere, ki zdaj živijo v Mokronogu, kaj obiščejo?**

"Seveda me. Najmlajša bi bila zdaj tu, če ne bi bil jaz nekoliko gripozen. Letos je najstarejša Zala naredila sprejemni izpit na AGRFTV in študira gledališko režijo, Urša bo spomladi delala maturo, Izza pa je likovno zelo nadarjena, hodi pa na vzgojiteljsko šolo v Metliki."

**Če sem prav prebral, ste bili rojeni v Tržiču. Mar res, ne zdite se mi ravno Tržičan?**

"Ha, ha. V Tržiču sem bil samo rojen in nič drugega. Moj oče je bil v stari Jugoslaviji carinik in je bil prestavljen na Jezersko. Z mamo sta začasno živela v hotelu Lončar v Tržiču, kjer sem se potem rodil tudi jaz. Očeta so veliko prestavljali po takratni Jugoslaviji, mi pa smo medtem živeli v Ljubljani. Nekaj časa smo živeli blizu Reke, kjer je bil oče carinik v Sušku, drugo svetovno vojno pa smo dočakali v Mariboru. Kot najstnik sem šel pomladi 1945 v partizane, postal urednik bataljonskega časopisa, kasneje pa sem tudi organiziral razne manifestacije in prireditve, moral sem režirat predstave, proslave in sem počasi prišel v te odrske vode ... Ko sva bila po vojni s sestro Rosando skupaj na mladinski delovni akciji v Bosni, je rekla, da bi rada v Ljubljani delala sprejemni izpit za Visoko filmsko šolo v Beogradu in če bi jaz šel z njo. Jaz sem lahko šel le tako, da sem se prijavil na izpit. Od petnajstih smo kasneje naredili samo trije, med njimi pa ni bilo moje sestre ..."

**Ker je bila ženska?**

"Tako je. No, zanjo je bila to najbrž sreča, ker jo je takoj angažiral Radio, dobila je plačo, stanovanje in kasneje naredila še dve diplomi, slavistično in dramaturgijo na AGRFTV."

**Torej ste nekako po naključju padli v film?**

"Saj me je film zanimal, nisem pa verjel, da obstaja kakšna možnost zame, da bi postal filmar. Takrat v tistih časih je bilo to nekaj takega ... nekaj takega kot ..."

**Danes iti za astronavta?**

"Recimo. Ampak res. Takrat si z lahkoto dobil lepe punce, če si povedal, da si pri filmu. Sam se nikoli nisem postavljal s tem, raje sem ji moje delo pri filmu zamolčal, naj me punca sprejme kot Maka Sajka, če sem ji všeč, in ne kot filmarja."

**Pred dnevi je bila večja projekcija vaših filmov v ljubljanski Kinoteki, zdi se mi, da bi lahko kaj podobnega pripravili tudi tu v Poljanski dolini, ali v Kinu Sora v Škofji Loki?**

"Seveda, zakaj ne. Jaz sem takoj za to. Pri slovenskem filmskem arhivu se mi zdi, obstaja premični kino, ki bi ga lahko pripeljali v vsak kulturni dom in zakaj ne v Poljane ali v Gorenjo vas. V zadnjem času me radi vabijo na projekcije v kraje, kjer sem posnel te dokumentarce, na primer v Ruše, pa v Baško grapo in še kam. Še letos naj bi bila ena taka projekcija v Mariboru, v teh dneh pa sem dogovorjen s puncami iz arhiva, da izberem, katere filme bodo presneli na DVD. Res bi bilo dobro, da bi moje filme videli tudi moji sosedje in znanci iz Poljanske doline ..."

*"Takrat si z lahkoto dobil lepe punce, če si povedal, da si pri filmu. Sam se nikoli nisem postavljal s tem, raje sem ji moje delo pri filmu zamolčal, naj me punca sprejme kot Maka Sajka, če sem ji všeč, in ne kot filmarja."*

PISMA

*Snovanja*

Pisatelj Boris Pahor se je v svoji knjigi Moje suhote (2008) spomnil tudi na dopisovanje s prijateljico Marijo Žagar. Imenoval jo je slovenska Madame de Sevigne in obžaloval, da so se njegova pisma njej izgubila. No, v tem članku nam prof. Miran Hladnik razkrije, da se niso: korespondenca Pahor-Žagar izide prihodnje leto v knjigi.

# Čudna pota neke korespondence

Dr. Miran Hladnik

Marija Žagar (1921-1998) je bila profesorica slovenščine na kranjski gimnaziji, tudi moja profesorica, gotovo najboljša v profesorskem zboru, ne samo za humanistično usmerjene dijake, ki smo se za študij slovenščine odločali zaradi njenega zgleda, ampak tudi za tiste, ki do književnosti in umetnosti niso kazali kakšne posebne ljubezni. Njena predavanja so bila gosposka: svetovljanska, intelektualna, brezhibna, velikokrat mimo učbenikov, iz lastnega branja in presoje. Nevsiljivo je odpirala obzorja in spodbujala k samostojnemu odnosu do sveta. Marsikdo od sveže narejenih slovenistov je po osmih semestrih fakultetnega študija ugotovil, da bo še najbolje, če se za predavanja pripravi kar iz gimnazijskih zapiskov pri njenem predmetu. Pri Gorenjskem glasu je bila neko obdobje honorarna lektorica.

Spadal sem med njene ljubljenčke, bolj zaradi prostih spisov kot zaradi znanja pri spraševanju. Taki smo pogosteje brali odlomke pred razredom, priporočala nam je dodatno berilo, meni recimo Vidmarjevo knjigo *Kulturni problem slovenstva* (1932), o kateri sem potem na dolgo poročal. Ji je že moralo biti moje navdušenje všeč, sicer me ne bi v četrtem letniku povezala s pisateljem Borisom Pahorjem, s katerim je bila tedaj že desetletje v pisemskem stiku. (Tržaški pisatelj Boris Pahor, ki je 28. avgusta letos dopolnil 96 let, je največ prevajani slovenski pisatelj in na predlog Univerze v Ljubljani aktualni slovenski kandidat za Nobelovo nagrado.) "Ti bo verjetno pisal neki poba iz Kranja", mu je sporočila 26. decembra 1972, vendar sva si takrat s pisateljem že nestrpno izmenjala prvi dve pismi (svoj del korespondence je Boris Pahor objavil v *Tržaškem mozaiku* (1983; ponatis v *Pisma slovenskih književnikov o književnosti*, 2001). Na šolski ekskurziji v Kosovelov Tomaj naju je učiteljica tudi osebno seznanila. Težko bi rekel, da sta se nacionalno zavzeti pisatelj in anarhično razpoloženi dijak ujela, bilo pa je zame to srečanje intelektualno spodbudno.

S profesorico sva ohranila pisemski in osebni stik. V navado so prišli vsakoletni obiski v njeni koči na planini Uskovnici, kjer je preživljala poletja. Prihajal sem z družino in s kolegi slavisti, tistimi iz Ljubljane in s tistimi iz sveta, ki so se prve dni julija zbrali na seminarju v Ljubljani. V nenavadno pisemsko zgodbo, ki se je skozi dobra tri desetletja (1961-1995) pletla med njo in Borisom Pahorjem in se dotikala literarnih, kulturnih, nacionalnih, političnih in tudi osebnih tem, sem vstopil zaradi svoje poklicne poti. V njenem pismu iz srede 80. let berem: "Povedala sem Ti že, da sem [...] Tvoja pisma namenila Miranu. Resen znanstvenik, ki jih bo znal odgovorno uporabiti. Za moja pisma (nočem biti teatralična, a nič se ne ve), - če me zmanjka, jih lahko tudi pošlješ Miranu, če se Ti zdi, da je potreben pregled nad najinim pisnim dialogom." (11. 6. 1986).

Korespondenca z Borisom Pahorjem je moji učiteljici pomenila zelo veliko: "res, brez hiperbole - dopisovanje s Teboj je največja dragocenost mojega majčkenega, v vsakdanjost naravnanega življenja." (3. januarja 1964) "Ne sprejemaj kot frazo, če Ti rečem, da so Tvoja pisma edina "višja" lepota sredi monotonije, resignacije in odtujenosti, ki me obdajajo." (21. februarja 1974) Žal ji je bilo, ker ni imela prepisov svojih pisem njemu, ker bi bil to "lep (nostalgičen) roman o "nekoč" in "nekje"." (13. decembra 1983).

Pisemska komunikacija ji je ustrezala bolj kot katera druga: "V pismu sem lahko odkrita kot v polzatemnjeni sobi" (3. januarja 1964) "Pismo je čudovita stvar. Bereš ga in obračaš proti soncu, kakor hočeš." (27. aprila 1965) "Da se bova nekoč pogovorila? Kje pa! [...] Ti sam dobro veš, da govoriva vsak svoj jezik. Samo v pismih si včasih za hip zarotniško pomežikneva in nato spet odhitiva vsak po svojih opravkih." (24. decembra 1965); pisma so ji bila "protiutež občutku jalovosti časa in življenja" (10. januarja 1988).

Zavedala pa se je tudi širšega pomena te svoje korespondence s pisateljem in je razmišljala o tem, kako jo predstaviti javnosti. "Mnogo pisem, ki so se nabrala v teku let, hranim, res bi jih bilo vredno kako urediti" (10. januarja 1988) "[N]ekoč [jih bodo] brali in [...] se bo s tem dopolnjevalo Tvoje dragoceno literarno delo." (8. septembra 1989) "Kakorkoli že ocenjujem vrednost svojih pisem - po svoje so izrez nekega časa, nekega političnega "dozorevanja" v matični domovini." "Predlagam, da se dogovoriva. Nekoč ... se bo zaradi enega izmed naju korespondenca pretrgala. Za Tvoja pisma, ki so neprimerno važnejša, je že dolgo odločeno. Dobi jih Miran za monografijo o Tebi." (9. februarja 1990) "Pripravljam "spremno besedo" za izdajo Tvojih pisem (kdaj?), v kateri želim poudariti ravno zvestobo rodu in jeziku." (30. oktobra 1993)

Korespondenco je cenil tudi Boris Pahor in jo v zadnjem pismu takole povzel: "Kaj naj rečem, tvojih pisem ni več, tako sem ob edino korespondentko, s katero sem kdaj spregovoril o književnosti, bila pa si mnogo več, človeška in kulturna vez v najlepšem smislu. Poleg Kocbeka, ki je bil edinstven prijatelj, si bila ti edinstvena prijateljica. Tudi nobene moje korespondence ni, ki bi jo lahko primerjal s tisto, ki me

*Njena predavanja so bila gosposka: svetovljanska, intelektualna, brezhibna, velikokrat mimo učbenikov, iz lastnega branja in presoje. Nevsiljivo je odpirala obzorja in spodbujala k samostojnemu odnosu do sveta.*

**Prof. Marija Žagar v 70-tih letih**

**"Najburnejša leta mojega učiteljevanja (epilog Plamenica)": matura 4. c razreda 1963**

# PISMA

*Snovanja*

**Boris Pahor, Marija in Otokar Žagar ter Adrijan Pahor na Uskovnici 1963**

je vezala na vaju." (22. januarja 1995) Pisma je vpletal v svoje knjige, kjer je Marija Žagar posodila glas literarnim ženskam: Arlette (*Mesto v zalivu*, 1964), Irmi (*Odisej ob jamboru*, 1969), Vlasti (*Tržaški mozaik*, 1983, *Zaliv* 1988, 225). Tak vstop v literaturo ji ni bil ravno pogodu: "Če se odrečem nečimrnosti, tudi vsa Vlastina pisma ne sodijo v roman. [...] Da o Irmi niti ne govorimo. [...] Mimogrede: tisti, da "ji ni dano ..." itd? Kaj pa Ti veš o njej pravzaprav? Vse in nič. [...] Če hočeš, razpolagaj s pismi (a la Vlasta), jaz pa bom ostala pri dnevniku in korespondiranju. Rahlo žal mi je za nazaj, da nisem vsaj poskušala pisati roman v dvoje, če berem svoje stare zapiske." (22. junija 1984)

Nekaj let po smrti Marije Žagar se je lepega dne v mojem kabinetu na Filozofski fakulteti znašla vreča pisem ljube profesorice Borisu Pahorju: pisatelj je zaupljivo ugodil njeni želji. Pretipkavanje pisem v računalnik sem tako kot že pri delu za Alojza Gradnika naprtil svojemu očetu, ne da bi se prej natančno seznanil z vsebino in obsegom korespondence in brez predstave o tem, kje se nahaja njena druga polovica. Šele proti koncu tipkanja je naletel na pomembno informacijo: "Boris, Tvoja pisma ima Nada Matičičeva [...] Rekla sem ji, naj jih zadrži pri sebi, ker je pokazala do njih izreden odnos - zelo jih ceni in tenkočutno razume. Nekoč jih bo že nekdo kako objavil - ali ona ali Miran. Kot pričevanje o Tebi in "najinem" času - kar nekaj desetletij, iztrganih iz povojnega časa. Seveda bi bila zanimiva objava pisem naju obeh." (11. marca 1992) Ker je pisateljica Nada Matičič (1922-2004), profesoričina uskovniška družabnica, ravno nekaj mesecev prej umrla, sem pismo s poizvedbo o Pahorjevem delu korespondence naslovil na svojce in šele čez čas od njenega brata, pariškega skladatelja Janeza Matičiča (gospod je 2007 dobil Prešernovo nagrado), po telefonu prejel žalostno sporočilo, da so pisma Borisa Pahorja vrgli v smeti (!), ker se pač ni nihče oglasil ponje. Nič ni pomagalo razburjanje pisatelja, ki sem mu seveda sporočil bizarno vest, nič pariško posredništvo Evgena Bavčarja in bohinjske prijateljice in slavistke Minke Cvetek - Pahorjevih pisem ni bilo več.

Poleti 2008 se je na predstavitev nove Pahorjeve knjige *Moje suhote in njihovi ljudje* odpravil Mitja Žagar, sin moje učiteljice, in ob srečanju s pisateljem je beseda nanesla na izgubljeno polovico korespondence. Mitja se je tedaj spomnil svojega zadnjega slučajnega srečanja z Matičičevo, ki mu je povedala, da je Pahorjeva pisma zanesla v Narodno in univerzitetno knjižnico. Prijazno mi je sporočil presenetljivo domnevo o pisemski najdbi in dan pozneje sem v Rokopisnem oddelku NUK-a zaprosil za preverbo. Pisma so bila res tam! Brž sem jih preslikal in pripravil za pretipkavanje. Ob pripovedovanju o čudnih pisemskih homatijah se je doktorantka Urška Perenič, ki je prav takrat intenzivno prebirala Pahorja, naklonjeno odzvala mojemu klicu na pomoč pri pripravi najdenih pisem za objavo. Vse naprej je v največji meri njeno delo: pretipkavanje, korigiranje prvega dela korespondence, stvarne opombe, literarno- in kulturnozgodovinski komentarji ... - precej obsežno knjigo (samo njenih pisem Pahorju je okrog 190) bodo leta 2010 izdali pri Slovenski matici.

Saj ne gre za to, da bi morali vse, kar v življenju prejmemo, čim prej poplačati, pa se vendar dobro zdi, da se z natisom korespondence med njo in pisateljem Borisom Pahorjem uresničuje njena življenjska želja ter se izpolnjujeta kulturna zaveza in poslanstvo: iz generacije v generacijo, v verigi učiteljev in učencev.

## *Pismo Marije Žagar Borisu Pahorju*

*Kranj, 2. 12. 1986*

*Dragi Boris,*
*toliko da malo pokramljava, ali ne?*

*Hvala za razglednico - za ljubeznivost ni nikoli prepozno. Posebej še za ruj; torej se spomniš, da ga imam rada. Kako lepo bi bilo videti žarenje Krasa, posebno sedaj, ko pri nas jesenska simfonija izzveneva v hladno lepoto ivja. Jaz pa Ti pošiljam lipov list. Prav sinoči sem brala zbornik Drage in opazila - zanimivo - da ga omenjaš v diskusiji. Neverjetno, kako servilen je Primorski dnevnik, če se je spotaknil ob tak izraz nacionalnega čutenja.*

*Okrogla miza v Celovcu je bila gotovo zanimiva. Heterogene revije, polemika, prevetritev.*

*Pa še enkrat o Štihu. Njegov intervju poznam, če bi bila vedela, da je zadnji, bi ga gotovo shranila. Opazila sem, da se strinja s Teboj. Ampak kaj to, Boris, ta vsesplošna kriza vrednot pri nas! Štih je želel cerkveni pogreb. Pirjevec je zadnja leta predaval na teološki fakulteti, Spomenka v teološkem društvu itd. Si lahko predstavljaš, na kakšno totalno razočaranje kaže popoln filozofski zasuk pri takih ljudeh! Mimogrede - tudi za Dušo Počkajevo berem v Mahničevem Slovesu, da je rekla, da ne bi bilo mogoče živeti brez dialoga z Bogom.*

*Če bom dobila esej Spomenke Hribarjeve, lepo. Vendar je to za Tvojega prijatelja žrtev in ne vem, kako bi se revanžirala.*

*Še enkrat o Dragi. Po kvaliteti predavanja niso izenačena, ponujajo pa različne optike (skupaj z diskusijo) in razne smeri za razmišljanje. Opazila sem, da tudi kot diskutant, torej ex abrupto, govoriš zelo logično, povezano. - Bagataljevo predavanje: oba sodiva enako o naši politični emigraciji, ampak do kakšnih paradoksov prihaja - "narodni izkoreninjenci" pobožno negujejo jezik, tradicije, pri nas bi nekateri pristali na skupna jedra, na vsakršne gospodarske koncesije.*

*Prebrala sem Čermeljevi deli Spomini na moja tržaška leta in Med prvim in drugim trž. procesom. Posebno prva knjiga se zelo lepo povezuje s Tvojim delom - dokument in umetniška transpozicija. V celoti sem šele sedaj spoznala, kako velik človek je bil. Ne morem si odpustiti, da ga nisem bolje predstavila gimnazijcem, ko je prišel na literarni večer F. Bevka, in ga izzvala, da bi mladim kaj povedal o sebi in o najbolj dramatičnih trž. letih. Tak prijeten, skromen, ljubezniv gospod!*

*Kako ocenjuješ predavanje dr. J. Pirjevca? Povedal je marsikatero bridko resnico, ali ne? Če seštejem Čermelja in Pirjevca - kako tragična je usoda slovenskega življa v Italiji! Številčno krčenje in vedno večje oddaljevanje od matice. Stanje v Sloveniji se ne pokriva z modelom nobene srednjeevr. države, pri "vas" in pri "nas" komaj še teče življenje na vzporednih tirih. Kot ugotavlja Pirjevec - naše revije (Mladina itd.) so povsem tuje "naši" problematiki. Čeprav nam jug očita polarizacijo zadnjega obdobja s formulo: "Mi - Evropa, vi - Jugoslavija". Veš, celo pri Tebi opažam, da se ne zavedaš dovolj, kakšna katastrofa je n. pr. za Slovence gospodarski bankrot, v katerega nezadržno drsimo. V splošnem pa - silno razgiban čas, v dobrem in slabem, čas pričakovanj in tesnobe ob misli, kam se vse skupaj lahko zasuče.*

*Trenutno berem Rebulov Vrt bogov. Ne z največjim užitkom. Religioznost je navsezadnje njegova privatna pravica, bolj me motita nekakšna samovšečnost klasičnega filologa in baročnost, skoraj afektiranost umetniškega izraza. No, po 50 straneh še ne smem soditi, vendar mi je nekako žal, da se s svojo silovito, vsestransko razgledanostjo tako oddaljuje od mirne lepote Senčnega plesa.*

*Ne manjka mi dela - silno pa mi manjka spremembe, prevetritve. Vse je tako majhno, znano ... Potovala bi, a kam moreš spričo naših mizernih razmer!*

*Danes sem dobila od TV prijazno prošnjo, naj bi sodelovala pri realizaciji dokumentarca o M. Pogačniku, reviji Plamenica in skupini OHO. Če tako pogledam na stvari, 20 let je dolga doba - ampak spremenilo se je pa vendarle ogromno.*

*Ostani zdrav, okoliščine pa Te same silijo v "élan vital".*

*Prijazno obema*
*Marija*

*Pahor Žagarjevi: "Poleg Kocbeka, ki je bil edinstven prijatelj, si bila ti edinstvena prijateljica. Tudi nobene moje korespondence ni, ki bi jo lahko primerjal s tisto, ki me je vezala na vaju."*

EROTIKA

*Snovanja*

Puškin je za Ruse to, kar je za nas Prešeren. Kolikor nam je znano, naš France ni imel posebno bujnega spolnega življenja, na stara leta je o tem pisal pesniške kvante. Njegov kolega Aleksander Sergejevič pa je bil v tem pogledu pravi razuzdanec ...

# Puškinove skrivnosti

Miha Naglič

Aleksander Sergejevič Puškin (1799-1837) ni bil velik le v poeziji, temveč tudi v svoji spolni obsedenosti. O svojih skrivnih podvigih si je delal zapiske, ki so jih tik pred razpadom Sovjetske zveze pretihotapili na Zahod in so od takrat doživeli številne objave. To, kar beremo, je bila kopija, izvirnik naj bi se izgubil in tako se postavlja vprašanje pristnosti. Sicer pa se zapiski ujemajo s pričevanji pesnikovih sodobnikov, ki so vedeli za njegovo lahkoživo in z ženskami obsedeno naravo. Kakorkoli že, knjigo imamo tudi v slovenščini: **Skrivni zapiski A. S. Puškina** (v izvirniku: Tajnyje zapisi 1936-1937 godov), v dveh izdajah (2000, 2005), prevedel jih je pesnik Milan Jesih. Torej ne gre za kak šund, temveč za vrhunsko erotično literaturo.

Pesnik se je leta 1831 poročil z Natalijo Nikolajevno Gončarovo. Poročil se je predvsem zato, ker sicer te lepotice in plemkinje ne bi mogel dobiti. Bila je res trofeja. "Imeti v lasti lepoto, ki si jo poleg tega dobil deviško, je največja sreča, ki lahko doleti moškega, in tako rezka, da ne more dolgo trajati." In res ni, le kaka dva meseca. "Ko sem jo prvikrat prevaral, sem vedel, da trgam vezi, ki jih ni mogoče znova vzpostaviti." Zato pa je mogoče ohraniti pesniški nemir in se poganjati v vedno nove avanture. Gnala ga je sla, da bi se s svojim jezikom (pesniškim in tistim v ustih) in z orodjem, ki mu pravi "kembelj", čim bolj poglobil v tisti del ženskega telesa, ki ga imenuje "špranja". "Vsaka ženska me privlači z vprašanjem: kakšno špranjo ima? Je njen ščegetavček velik ali majhen, kako diši, kakšne ustne ima, se male ustnice vidijo iz velikih ali so v njih skrite, ji v presredku rastejo dlake - v vsem tem in še marsičem je lepota spoznavanja, drget in navdih ljubezni."

*"Vsaka ženska me privlači z vprašanjem: kakšno špranjo ima? Je njen ščegetavček velik ali majhen, kako diši, kakšne ustne ima, se male ustnice vidijo iz velikih ali so v njih skrite, ji v presredku rastejo dlake - v vsem tem in še marsičem je lepota spoznavanja, drget in navdih ljubezni."*

Z ženo sta se v zanosu ljubezni dogovorila, da si bosta zaupala vse skrivnosti. Tako mu je zaupala tudi, kako jo je še mladoletno osvajal sam - car. "Ko je bila stara štirinajst let, je bila z materjo in sestrama povabljena na ples na dvor k vladarju. Zgubila se je med gosti; k njej je stopila lepotica, dvorna dama, in ji zašepetala na uho, da car hoče, naj mu predstavijo N.-jo. Moja deklica je vztrepetala od strahu in vdano sledila dvorjanki. Ta jo je povedla v kabinet, kjer je v naslanjaču sedel vladar. Dvorjanka mu je predstavila N.-jo in se umaknila, njo pa pustila stati sredi temačnega kabineta. Vladar je vstal iz naslanjača, se presedel na divan in N.-jo posadil obse. Zastavljal ji je vprašanja, hkrati pa njeno obleko dvigoval vse više in više. N. si ni upala ganiti in se je trudila izčrpno odgovarjati na vprašanja. Ko ji je kronani razuzdanec razmaknil noge, je N. začutila, kako so jo 'začeli preplavljati valovi vročice' - tako je opisala svoje stanje. Vendar je znenada nekdo potrkal. Vladar je vstal, popravil N.-ji obleko in odšel iz kabineta. Trenutek po tem je prišla dvorjanka, ki je bila privedla N.-jo, in jo pospremila nazaj v dvorano, kjer so plesali gostje."

Za carjevo nagnjenje je Puškin, ki je bil njegov zakleti sovražnik (bil je svobodomislec in simpatizer dekabristov), dobro vedel; znano je tudi, da je car osebno posegal v pesnikovo življenje in najbrž sam insceniral dvoboj, v katerem je bil Puškin ob življenje; dvobojeval se je z G. S. Dantesom, ki je bil carjev gardni častnik in je dvoril Nataliji. "Za sprijeno nedolžnost vladarjevih strasti sem zvedel že dosti prej od dvorjanke, ki sem jo s fukom zdravil živčnih napadov. Tako da v N.-jinem priznanju zame ni bilo nič novega; ko sem jo spraševal, sem vedel, kaj lahko pričakujem. Kratko malo nisem hotel zvedeti, da je bila tudi moja žena njegova 'živa sličica'. Vladar je prisegel zvestobo vladarici in zato ne fuka nobene razen nje. Da pa bi vendar kaj imel od nedotakljivih lepot dam, ki ga obdajajo, jim ukaže, naj se slečejo in pred njim razširijo noge. Naslaja se s ponujenim razgledom, si ga drka, jim spusti v naročje in odide, ne da bi se katere dotaknil. Vladarica za to ve, vendar ne misli, da bi bila s tem prisega prelomljena." Tako smo s Puškinovo pomočjo zvedeli, kakšna skrivna nagnjenja je imel car Nikolaj I., poznan predvsem kot velik avtokrat in človek, ki so ga imeli ruski mužiki za boga - sam pa je na poseben, a čisto človeški način blagoslavljal svoje dvorjanke.

**Puškinov spomenik v Donecku**

**Natalija Nikolajevna Gončarova, poročena Puškin**

Sicer pa je imel svoje specialitete v teh rečeh tudi pesnik: zlasti oralno obdelavo prostitutk. "Moja priljubljena vaja je bila, pripraviti kurbo do tega, da se zaljubi vame ... Spravim se ji med noge in ji obližem ščegetavec. Ona leži z odprtimi očmi, ne da se pritegniti, saj iz žalostne izkušnje ve, da bo gost kmalu pustil vse te neumnosti, ji nekam zarinil svoj kembelj in se spraznil. Ali pa leži z zaprtimi očmi in začne hlinjeno stokati in migati z bedri. Ampak vem, da je še prezgodaj. Potisnem ji kazalec v špranjo in jo začnem z dolgim nohtom praskljati po globini. Sredinec namočim v špranji in ji ga zgladka potisnem v zadnjik. S prosto roko ji gnetem bradavico. Vztrajen sem - ližem pridno in na razne načine, iščem in najdem njenega najljubšega. Zbudi se ji upanje: saj jo bom spravil do vrhunca. Kurba obnemore, v njej prevlada ženska. Njena ledja se začnejo privzdigovati. Pripre oči in se ozira navzdol, če so moje namere resne, in najina pogleda se srečata. Zapre oči, še naprej pripravljena na moje izdajstvo, hkrati pa jo prevzema vse močnejše upanje. Naposled začuti približevanje krčev. Z rokami me zgrabi za glavo, češ nikar zdaj ne odnehaj, in zadrgeta - prihajajo valovi, vendar ji nikakor ne morejo obliti glave. Zdaj se napreza kot kembelj pred izlivom, in s prsti ji gnetem sočno špranjo in pusti zadnjik. Ženska me potegne navzgor, da bi mi prišlo vanjo. Smehlja se mi in me povabi, naj še pridem v goste, in pravi, da mi bo dala prihodnjič zastonj - mar ni to ljubezenska izpoved."

Ja, take so te reči. Da pa ne ostanemo pri tej meseni izpovedi ljubezni in ker smo kulturen časopis, preberimo še Puškinovo pesem, ki velja za njegovo največjo izpoved te vrste: **Ljubil sem vas**.

## *Ljubil sem vas*

*Ljubil sem vas: mogoče v moji duši*
*še ni ugasnil ves ljubezni žar;*
*vendar naj nič pokoja vam ne ruši:*
*z ničimer begal vas ne bom nikdar.*

*Ljubil sem vas molče, brez vsake nade,*
*poln plahosti in ljubosumja muk;*
*ljubil sem vas z močjo ljubezni mlade,*
*kot bog daj, da bi ljubil vas kdo drug.*

Prevedel: Mile Klopčič

OBLETNICA

*Snovanja*

Letos mineva 30 let od ustanovitve Združenja umetnikov Škofja Loka (ZUŠL). Nima vsako mesto toliko umetnikov in njihovih sopotnikov ter takšnega združenja. Po drugi strani pa je vprašanje, koliko jih loško mesto sploh upošteva?

# Koliko umetnikov v enem mestu!

Miha Naglič

Začelo se je torej pred tremi desetletji. "V letu 1978 je bila v Ljubljani razstava Slovenska umetnost 1945-1978, ki je sprožila veliko polemik o likovni umetnosti pri nas, med drugim tudi o položaju in statusu umetnikov. V teh razpravah smo sodelovali tudi loški umetniki. Z ustanovitvijo društva smo želeli izboljšati pogoje za delo, saj v Škofji Loki ni bilo niti enega najemnega ateljeja, ni bilo manjšega razstavnega prostora za predstavitev najnovejših del iz ateljejev, ni bilo publikacije o loškem slikarstvu, čeprav tu živi sorazmerno veliko slikarjev, tradicija pa je dolga od Jerneja iz Loke naprej. Prvi zapiski o nastanku združenja umetnikov so iz januarja 1979, na tem sestanku smo bili Franc Novinc, Herman Gvardjančič in Berko. Sestajali smo se pri Berku. K sodelovanju in ustanovitvi društva smo povabili druge likovnike in druge umetnike, ki so bili člani ustreznih slovenskih umetniških društev. Tako so med ustanovitvenimi člani slikarji, glasbeniki in literati." Tako se ustanovitve spominja slikar Franc Berčič Berko, eden od pobudnikov.

*Umetniki so med vsemi ljudmi največji individualisti. Šteje predvsem tisto, kar ustvari vsak sam kot avtor, njegov opus. Kolektivno delo ni v njihovi naravi. In vendar so v ZUŠL marsikaj naredili tudi skupaj.*

Med "prvoborci" za umetniško stvar v Loki je bil tudi slikar Herman Gvardjančič. "V tistem času smo bili zelo kritični do nenehnega poudarjanja, da je Škofja Loka 'slikarsko' mesto, od tega namreč prav slikarji nismo imeli nobene koristi. Res je, da se je skozi to mesto sprehodilo veliko število slovenskih slikarjev. Praktično vsi naši impresionisti, Anton Ažbe, Gabrijel Stupica, France Mihelič, Ive Šubic, če naštejem samo največje, vendar od njih ni v Škofji Loki ostalo nič. Mesto ni bilo sposobno zadržati vsaj nekaj pomembnih slik tako impresionistov kot tudi kasnejših slikarjev, ki so v Škofji Loki ustvarjali in nekateri tudi živeli. Mesto ni imelo slikarske zbirke teh slikarjev in je še danes nima! Zraven je bil tudi slikar Franc Novinc. "Združili smo se umetniki Poljanske in Selške doline ter Škofje Loke. Našo idejo o takrat prazni Kašči na Spodnjem trgu, ki bi jo preuredili v galerijske prostore, so takoj podprli člani območne obrtno-podjetniške zbornice Škofja Loka, kasneje tudi občina. Leta 1980 smo organizirali razstavo akademskega slikarja Franceta Miheliča v Groharjevi galeriji na Mestnem trgu in mu podelili tudi Groharjevo nagrado, on pa nam je obljubil, da bo poklonil svoja slikarska dela Škofji Loki, če mu uredimo primerne prostore za stalno postavitev. Ob odprtju Doma obrtnikov leta 1985 je slikarsko razstavo v vseh prostorih postavil Franc Novinc. Likovni kritik Aleksander Bassin je v svojem govoru poudaril: 'Zdaj, ko ste si obrtniki tako lepo uredili svoj dom, se ozrite na sosednjo Kaščo in jo preuredite v hram umetnosti.' Od tedaj, ko je slikar France Mihelič obljubil, da bo poklonil dela, pa do odprtja Kašče z njegovo zbirko so se v Škofji Loki zamenjali štirje župani."

**Ivan Grohar, Sejalec (1907), antologijska slika loškega in slovenskega slikarstva**

Ustanovni občni zbor ZUŠL je bil 4. junija 1979. Ustanovni člani so bili: Berko, Pavel Florjančič, Marjan Gabrijelčič, Herman Gvardjančič, Janez Hafner, Zdenko Huzjan, Tone Logonder, Franc Novinc, Jože Peternelj in Ive Šubic. Vseh članov združenja od ustanovitve do danes pa je (bilo) kar 60! Naštejemo jih po abecedi: slikar Berko, risar stripov Matjaž Bertoncelj, arhitektka-oblikovalka Jelena Bertoncelj, slikar Matej Bizovičar, slikar Rado Dagarin, slikarka Barbara Demšar, slikarka Tina Dobrajc, slikar Janez Ferlan, slikar Pavel Florjančič, kipar Metod Frlic, skladatelj Marjan Gabrijelčič, slikar Herman Gvardjančič, slikar Janez Hafner, avtorica tapiserij Silva Horvat, slikar Jakov Hure Delmati, slikar Zdenko Huzjan, slikarka Sanela Jahić, slikar Boris Jesih, slikar Jurij Kalan, slikar Matej Košir, slikarka Barbara Kastelec, glasbenica Marija Kocijančič, slikar in oblikovalec Tomaž Kržišnik, fotograf Tomaž Lunder, kipar Tone Logonder, pesnica Neža Maurer, slikar Simon Mlakar, glasbenik Miloš Mlejnik, glasbenik Anton Natek, publicist Miha Naglič, slikar Franc Novinc, pesnik in publicist Blaž Ogorevc, slikarka Klara Ogorevc Jenko, slikar Jože Peternelj Mausar, slikarka Agata Pavlovec, slikarka Mirna Pavlovec, fotograf Andrej Perko, pisatelj Boris Pintar (Gojmir Polajnar), slikar Janez Plestenjak, kipar Matej Plestenjak, izdelovalka umetnostne obrti Petra Plestenjak Podlogar, glasbenik Tone Potočnik, slikar Marjan Prevodnik, fotograf Igor Pustovrh, oblikovalka Nataša Šušteršič Plotajs, pevka Uršula Ramoveš, pesnik Janez Ramoveš, risar stripov Iztok Sitar, Aljoša Sotler, kipar Gorazd Sotler, Rok Souček, Darja Souček, slikar Ive Šubic, slikarka Maja Šubic, glasbenik Tomaž Tozon, slikar Marij Vrenko, oblikovalka Jasna Vastl, arhitekt in pisatelj Tomaž Vrabič, oblikovalec Marjan Žitnik, igralec Igor Žužek. Častna člana združenja sta bila slikarja France Mihelič in Gabrijel Stupica. Danes ima društvo 46 članov: 21 slikarjev, pet oblikovalcev, štiri glasbenike, tri fotografe, po dva kiparja, risarja stripov, pesnika, pisatelja, publicista ter po eno izdelovalca tapiserij, izdelovalko domače obrti, enega igralca. Prevladujejo torej likovniki, kar se za "slovenski Barbizon" tudi spodobi!

**Ivan Grohar (1867-1911). Je današnji položaj samostojnega umetnika na Loškem v bistvu kaj boljši od njegovega?**

Umetniki so med vsemi ljudmi največji individualisti. Šteje predvsem tisto, kar ustvari vsak sam kot avtor, njegov opus. Kolektivno (danes se reče timsko) delo ni v njihovi naravi. In vendar so v ZUŠL marsikaj naredili tudi skupaj. Postavili so več letnih preglednih razstav in izdali kataloge. Podelili so celo vrsto Groharjevih nagrad in štipendij. Sodelovali so v Loških umetniških utripih in na Groharjevih slikarskih kolonijah. Mlajšim umetnikom so pridobili več ateljejev v stolpu Škofjeloškega gradu in v Starološkem gradu. Ustanovili so galerijo Ivana Groharja na Mestnem trgu, kjer je še danes sedež društva; v njej so v 22 letih od ustanovitve 1987 do leta 2009 postavili okrog 200 razstav. Njihovo delo je Kolonija Iveta Šubica, spočeta 1997. Prve so bile v Mlaki pod Starim vrhom, od 2002 so v Šubičevi hiši in v Lovskem domu v Poljanah nad Škofjo Loko. Od 2002 vsako leto izdajo Časopis ZUŠL in priredijo "Mali format", božično-novoletno prodajno razstavo umetniških del malega formata. Ves čas so sodelovali z drugimi društvi in organizacijami ... Skratka: umetniki z območja nekdanjega loškega gospostva freisinških škofov so v zadnjih 30 letih vtisnili mestu in dolinama svoj pečat. A zdi, se da jim to okolje za njihov prispevek ni posebej hvaležno?

(**Vir** tega pisanja je kronika ZUŠL, ki jo je sestavila **Agata Pavlovec** in bo objavljena v zborniku.)

GALERIJA

*Snovanja*

Vas zanima, kaj nastane, če svoje znanje združita stara mama, ena najboljših klekljaric v Žireh, in njen vnuk, nadarjeni ter doma in v tujini izšolani oblikovalec? V "galeriji" Snovanj predstavljamo skupni avtorski podvig Urha in Ive Sobočan.

# Čipka kot prava umetnina

## Urh Sobočan, oblikovalec in ilustrator

Miha Naglič

**Kaj torej nastane, če svoje znanje združita stara mama, ki velja za eno najboljših klekljaric v Žireh, in njen vnuk, nadarjeni ter doma in v tujini izšolani oblikovalec?**

"Plod najinega sodelovanja je projekt 'Vrnitev', ki združuje sodobno ilustracijo s tradicionalno slovensko čipko. Namen projekta je razbremeniti čipko njene tradicionalne dekorativne vloge in jo predstaviti kot vizualni jezik s posebno pripovedno močjo. Čipka je v naši družini že štiri generacije, toda do zdaj so se klekljarice izražale samo z ornamentom. Skupaj z Ivo sva želela dati avtorju besedo, s katero lahko pusti osebni pečat, namesto da se ga sodi samo po izvedbi izdelka. Najprej je bil projekt mišljen samo kot eksperiment, ko pa sva videla, kako čudoviti so rezultati in koliko veselja ter izzivov nama ponuja sodelovanje, sva nadaljevala z ustvarjanjem. Prve izdelke sem predstavil na zaključni razstavi magistrskega študija na londonskem Central St. Martins Collegu, kmalu so sledili prvi odzivi javnosti, po intervjujih v priznanih revijah Crafts ter Fibrearts pa so sledila tudi povabila na razstave v tujini."

**Ste Ljubljančan, zdaj živite v Luksemburgu, mnoge dni svojega otroštva ste preživeli pri starih starših v Rakulku (zdaj najbolj zgornji del "mesta" Žiri). Kako se vam povsem različni ambienti in doživetja povežejo v vašem avtorskem delu?**

"Moja dela so osebno izpovedna in imajo močan emocionalni pridih. Mnogim umetnikom pustijo otroške izkušnje močan pečat, se mi pa zdi, da se nam, ki živimo v tujini, ideje, privzgojene v mladosti, še toliko bolj izražajo v delih. V Rakulku sem doživljal čudovite trenutke, v babičini hiši smo se zbrali strici, tete, bratranci, bratje, sestre ... V tej družbi sem začutil pomembnost družine in prijateljstva, vrednot, ki te naredijo za močnega posameznika. V svet se je lažje odpraviti, če veš, da ti svojci stojijo ob strani, in vse zgodbe, prikazane prek mojih del, so le majhna zahvala družini za vse, kar mi je dala."

**Na ljubljanski akademiji ste diplomirali pri Tomažu Kržišniku, ki je tako kot vaš oče žirovskega rodu. Sta se s profesorjem tudi umetniško dobro ujela?**

"Da, Tomaž Kržišnik ima velik vpliv čez moje celotno ustvarjalno obdobje po vstopu na akademijo. Moj pristop k oblikovanju je imel vedno podton ilustracije in pod Tomaževim okriljem, z njegovim poznavanjem oblikovanja plakata, slikanja in ročnih del so moje ideje našle zavetje. Naučil me je, kako pomembno je izoblikovati osebni stil ter kako pretopiti emocije v likovne forme. Še posebej pa sem Tomažu hvaležen, ker me je napotil na študentsko izmenjavo na krakovsko likovno akademijo, kjer sem prek snovanja diplomske naloge dokončno sklenil, da se v prihodnje posvetim ilustraciji ter v tej smeri tudi nadaljujem specializacijo."

**Podiplomski študij ste končali v Londonu. Kakšno mesto je to, če ga primerjate z doslej imenovanimi kraji? Kako ste ga doživeli?**

"London je v primerjavi s Krakovom in Ljubljano mesto, kjer je vse zelo potencirano. Človek je vsak dan zasut z nešteto novimi stvarmi ter informacijami, kar je zelo navdihujoče, obenem pa zna biti tudi malce naporno, saj se vse odvija zelo hitro in le redko utegneš v miru zaužiti in v sebi prečistiti vse dogajanje. Je prostor, ki kreativnemu človeku ponuja in da ogromno, zraven pa zna kaj tudi odvzeti, pri kvaliteti življenja."

**Kakšno je življenje mlade slovenske družine v Luksemburgu?**

"Pestro kot življenje vsake mlade družine, tako da imamo čez teden bolj malo časa, da bi se sploh zavedli, da smo v Luksemburgu. Ko se vse poleže, pa zelo pogrešamo družino in prijatelje doma v Sloveniji. V Luksemburgu je delo dobro nagrajeno in zaradi miru, majhnosti ter povezanostjo z naravo je tudi krasno mesto za vzgajanje otrok. Kar pa se tiče mentalitete ljudi, smo bolj navezani na bolj temperamentne domače kraje, tako da Luksemburg včasih imenujemo tudi 'Zlata kletka'."

**S čim se preživljata?**

"Glavni vir dohodka sta ilustracija ter oblikovanje vizualnih komunikacij. Večino časa namenim ustvarjanju ilustracij, zraven pa oblikujem v oglaševalski agenciji v mesu Luksemburg. Letos sem veliko risal za slovenski trg, česar sem še posebej vesel, saj sem tako prisoten tudi v domačem kulturnem območju. Tako je pred kratkim prišla na police knjigarn zbirka romanov Gostosevci (radovljiške založbe Didakta), katero sem v celoti ilustriral, za sodelovanje pa se moram zahvaliti Andreji in Petru Rauch."

**Te dni (konec oktobra) ste v Sloveniji, gotovo ne samo zasebno?**

"Da, moji obiski vedno združujejo prijetno s koristnim. Tokrat sta me v Slovenijo vodila dva dogodka, prvo je bilo predavanje in razstava v okviru Bienala neodvisne ilustracije v Ljubljani, drugi pa odprtje moje prve samostojne razstave na slovenskih tleh, ki je trenutno na ogled v Galeriji Krka v Novem mestu. Ker pa sta moje privatno in ustvarjalno življenje močno prepletena, so vsi dogodki tudi priložnost, da se srečam z družino, prijatelji ter kolegi iz kreativnih krogov."

**Ne nazadnje: kaj imate zdaj v delu, kakšne so vaše ambicije?**

"Trenutno se ukvarjam z nadgradnjo risb s čipko v novih materialih, oblikah in dimenzijah. Čipka zame ne obstaja samo v klekljani obliki. Čipka je čudovita risba tankih in debelih linij, organskih in geometričnih form ter senzibilno uporabo pozitivnega in negativnega prostora. In kot tako jo lahko prevedem v papiro-rez, nakit, oblačila ... Načrtujem tudi sodelovanje z drugimi oblikovalci, saj me zanima njihov pogled in pristop k čipki. Moji novi projekti še niso bili razstavljeni, vsi, ki bi radi spremljali moje nadaljnje ustvarjanje, pa ste vabljeni na mojo spletno stran www.tricikel.net."

*"Plod najinega sodelovanja je projekt Vrnitev, ki združuje sodobno ilustracijo s tradicionalno slovensko čipko. Namen projekta je razbremeniti čipko njene tradicionalne dekorativne vloge in jo predstaviti kot vizualni jezik s posebno pripovedno močjo."*

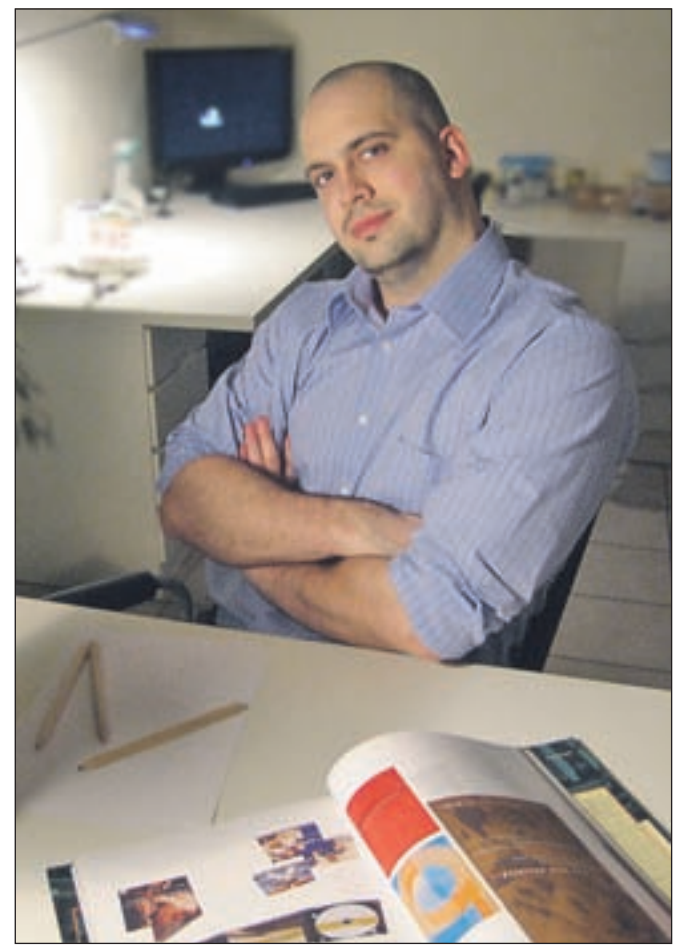

**Urh Sobočan v svojem studiu**

**Boj, čipka Ive Sobočan v kompoziciji Urha Sobočana**

# Pričakovanja prehitevajo stanje

Analitiki ugotavljajo, da kriza predelovalnih dejavnosti popušča, krepi se optimizem, izboljšujejo se kazalniki poslovnih tendenc.

Štefan Žargi

**Ljubljana -** Največkrat zastavljeno vprašanje letošnje jeseni je zagotovo: ali je kriza letos poleti dosegla dno in ali lahko pričakujemo oživitev gospodarskih aktivnosti ter s tem postopen izhod iz krize. Sodelavci Ekonomskega inštituta Pravne fakultete (EIPF) **Velimir Bole**, **Jože Mencinger**, **Franjo Štiblar** in **Robert Volčjak** v zadnji številki Gospodarskih gibanj, redne mesečne publikacije tega inštituta, ugotavljajo, da "se pričakovanja normalizirajo, stanje pa ne".

### Upad trošenja se zmanjšuje

Skupno pričakovano trošenje kot pomemben vzvod gospodarske aktivnosti se po oceni analitikov EIPF normalizira, pri čemer je trošenje države najmočnejše, investicije pa najšibkejša sestavina. K zvišanju zaupanja je v septembru prispevalo predvsem zvišanje zaupanja v predelovalnih dejavnostih, kjer ocenjujejo, da kriza popušča, povečuje se tudi zaupanje potrošnikov. Trend v turizmu se je po zaslugi domačih gostov obrnil navzgor, medletni padci v transportu so manjši kot v industriji in gradbeništvu, slednje ostaja v krizi.

### Kriza pustoši na trgu dela

Kriza, tako doma kot v svetu, vse bolj pustoši na trgu dela, zmanjšuje se število aktivnih prebivalcev, še hitreje pa število delovno aktivnih. Število registriranih iskalcev zaposlitve raste, povpraševanje podjetij po delavcih pa se zmanjšuje. Po stopnji brezposelnosti se Slovenija kljub temu še naprej uvršča med najbolj uspešne države EU. Plače in stroški dela so se v poletnih mesecih umirili, avgusta upadli, razlike v rasti plač se med dejavnostmi zmanjšujejo. Stroški dela, ki so v času konjunkture hitro rasli, se normalizirajo in so v rasti za dve odstotni točki višji kot v evrskem območju.

### Finančna gibanja zaostajajo

Skupni javnofinančni prihodki so septembra precej padli, vendar se iz četrtletja v četrtletje padec zmanjšuje. Skupni donos davkov na blago in storitve je že praktično enak kot lani v tretjem četrtletju, občutno so se zmanjšali neposredni davki, predvsem na račun pomembno manjše dohodnine. Krediti sicer rahlo rastejo, vendar so pomembno manjši od lani. Obrestne mere sicer sledijo gibanjem v evrskem območju, so pa za dobri dve odstotni točki višje. Banke očitno rešujejo letošnje poslovne rezultate z dražjimi krediti in višjimi cenami drugih storitev. Ob majhnem tekočem primanjkljaju avgusta je tekoči račun države v mednarodni menjavi po osmih mesecih izravnan, neto zunanja zadolžitev pa ostaja od konca lanskega leta nespremenjena.

# Povprečje cen miruje

Mesečna inflacija je bila v oktobru 0,1-odstotna, na letni ravni pa se povprečje cen življenjskih potrebščin ni spremenilo.

Štefan Žargi

**Ljubljana -** V petek je Statistični urad RS (SURS) objavil redno mesečno poročilo o gibanju cen življenjskih potrebščin, iz katerega lahko povzamemo, da se je povprečje cen v tem jesenskem mesecu dvignilo le za desetinko odstotka, medtem ko primerjava z enakim mesecem lani kaže, da so cene enake. Znotraj povprečja so seveda odstopanja, pri čemer na SURS-u ugotavljajo, da se je blago podražilo za pol odstotka, storitve pa pocenile za 0,8 odstotka. Pri blagu so se cene najbolj zvišale za obleko in obutev - kar za 7,8 odstotka (zamenjava kolekcij), pocenila pa goriva (za 3,5 odstotka) in maziva, avtomobili in motorna kolesa ter hrana (za 0,5 odstotka). Med storitvami sta cenejši rekreacija in kultura (najbolj počitnice - kar za skoraj devet odstotkov) ter prevoz. Medtem ko smo imeli oktobra lani kar 4,9-odstotno letno rast cen, je letos v oktobru že tretjič ničelna.

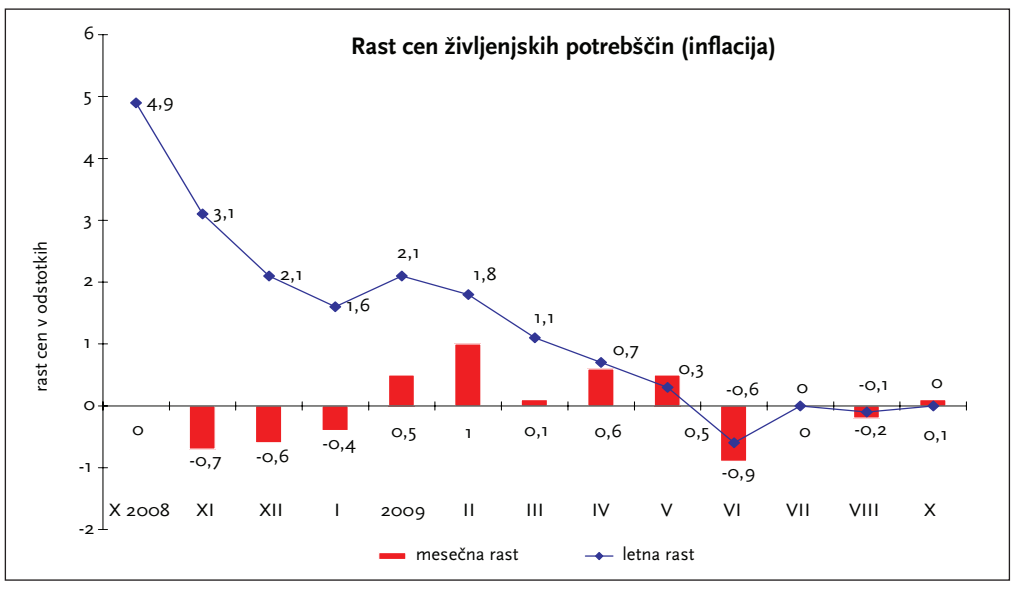


Na Uradu za makroekonomske analize in razvoj (UMAR) ocenjujejo, da je praktično mirovanje povprečja cen poledica velikih padcev cen vseh vrst surovin in nizke gospodarske aktivnosti. Do konca leta pričakujejo umirjeno gibanje cen, medletna inflacija pa se bo zaradi velikega padca cen nafte v preteklem letu nekoliko dvignila.

# Slovenci smo varčni

Med evropskimi državami sta leta 2007 imeli večjo stopnjo varčevanja kot Slovenija le Švica in Nemčija.

Matjaž Gregorič

**Ljubljana -** V današnjih razmerah globalne gospodarske krize je varčevanje zelo pomembno in naša država je po podatkih Statističnega urada Republike Slovenije po stopnji varčevanja na tretjem mestu v Evropi. Med evropskimi državami sta imeli leta 2007 le Švica in Nemčija večji delež bruto varčevanja v bruto razpoložljivem dohodku (bruto stopnja varčevanja) kot Slovenija, in sicer je bruto stopnja varčevanja slovenskih gospodinjstev znašala 16,4 odstotka. Glede na leto 2006, ko je bila najvišja, je bila nižja za 0,7 odstotne točke, vendar je bila še vedno precej višja od povprečne stopnje varčevanja gospodinjstev na območju z evrom (13,8 odstotka) in na območju Evropske unije (10,8 območju). Najnižje stopnje varčevanja imajo baltske države in Združeno kraljestvo, ZDA so imele leta 2007 5,2-odstotno stopnjo varčevanja. Slovenska gospodinjstva spadajo med evropskimi med najvarčnejša. Leta 2007 so bila gospodinjstva v Sloveniji po deležu posojanja v razpoložljivem dohodku s 7,1 odstotka takoj za Avstrijo in Nemčijo; povprečje v območju z evrom je znašalo 3,2 odstotka, v Evropski uniji pa 0,9 odstotka. Za gospodinjstva v veliki večini evropskih držav velja, da več posojajo, kot si izposojajo. Nasprotno pa so gospodinjstva v Združenih državah Amerike neto posojilojemalci (3,7 odstotka), torej več potrošijo, kot imajo razpoložljivega dohodka. To je rezultat neto učinka višjih stopenj varčevanja na evrskem območju in Evropski uniji kot v ZDA.

Tudi glede na obseg bančnih vlog in najetih posojil bolj varčujemo, kot se zadolžujemo. Veliko naredimo sami, neradi tvegamo, bankirjem ne zaupamo preveč, če se že zadolžujemo, se največkrat za nakup stanovanja. Večinoma se še vedno odločamo za tradicionalne oblike varčevanja v bankah, verjetno iz strahu pred izgubo denarja. Po podatkih finančnih računov Banke Slovenije so imela konec leta 2007 gospodinjstva v Sloveniji 45 odstotkov finančnih sredstev v obliki gotovine in vlog, od tega 23 odstotkov v gotovini in 77 odstotkov v vlogah. Naložbe v delnice in drug lastniški kapital so znašale 37 odstotkov vseh finančnih sredstev, največ v nefinančne družbe.

Kranj

### Gorenjska banka podprla Rdeče noske

V Gorenjski banki so letošnji mesec varčevanja zaznamovali z nekaj privlačnimi ponudbami za občane in podjetnike in ga končali z družbeno odgovorno akcijo. V petek, 30. oktobra, so namreč na bančnih okencih med svoje komitente razdelili tri tisoč "rdečih noskov", na ta način pa podprli Društvo za pomoč trpečim in bolnim - Rdeči noski. Komitente, ki so se ob dnevu varčevanja oglasili na bančnem okencu, je Gorenjska banka že tradicionalno nagradila z manjšo pozornostjo v obliki praktičnega darila. Komitenti, ki so se v petek, 30. oktobra, oglasili v katerikoli poslovalnici Gorenjske banke, so letos namesto klasičnega darilca prejeli simbolični "rdeči nosek". Sredstva, ki bi jih banka sicer porabila za oktobrsko obdarovanje, so tokrat namenja organizaciji Rdeči noski. Vsi komitenti, ne glede na to, ali gre za pravne ali za fizične osebe, so v primeru nakazila sredstev na račun Rdečih noskov tudi oproščeni plačila provizije. **M. G.**

Železniki

### Tehtnica praznovala 50. obletnico ustanovitve

Sredi oktobra je minilo petdeset let, odkar so na pobudo nekaterih članov tovarne Niko Železniki v času, ko so se v Niku odločili, da iz svojega proizvodnega programa izločijo proizvodnjo preciznih in analitskih tehtnic ter proizvodnjo šolskih šestil ustanovili Obrtno podjetje Tehtnica. Podjetje, ki je začelo v nekdanji sodarski delavnici s 14 delavci, danes s petdesetimi zaposlenimi v lastni tovarni proizvaja laboratorijsko opremo, precizne elektronske, mehanske, trgovske in skladiščne tehtnice, uteži ter proizvode za predelavo mleka in je v lasti Domela, d. d. Na 50-letni poti so doživljali vzpone in padce, ujme in poplave, prizanesla jim ni niti aktualna kriza. V letih prizadevanj za prestrukturiranje so spoznali, da je edini izhod v razvoju in znanju ter odpiranju novih tržnih poti. Ob obletnici ustanovitve so izdali knjigo Andreja Tuška Tehtnica 1959-2009. **Š. Ž.**

Ljubljana

### Odpira se Ljubljanski pohištveni sejem

Danes bo na Gospodarskem razstavišču predsednik Republike Slovenije Danilo Türk slovesno odprl 20. Ljubljanski pohištveni sejem, največjo sejemsko prireditev z bogatim obsejemskim programom s področja pohištvene industrije pri nas. Na njej bodo podelili nagrade Gospodarskega razstavišča Deset najboljših (Top Ten) in zmagovalca med njimi ter nagrado Zlata vez. Organizatorji bodo na slovesnosti ob odprtju razglasili tudi novo ime prireditve. Na sejmu se na 18 tisoč kvadratnih metrih razstavnih površin predstavlja 326 podjetij iz 23 držav. Sejem ponuja številne novosti, kot so okrogla miza z naslovom Kako do dodane vrednosti v pohištveni industriji, čitalniški kotički z literaturo s področja oblikovanja in notranje opreme, predstavitve projektov študentov arhitekture in industrijskega oblikovanja, nadaljevanje lani začetega Arhitekturnega dialoga. **Š. Ž.**

GAZELA
nominiranec za gazelo 2009
RODEX
KONSTRUKCIJA IN IZDELAVA ORODJA ZA BRIZGANJE PLASTIKE IN PREOBLIKOVANJE PLOČEVINE, PROIZVODNJA IN MONTAŽA ELEKTRONSKIH IN MEHANSKIH KOMPONENT

**Si želite novih izzivov?**
**Zaradi nenehne rasti vam ponujamo dinamično delo, stimulativno plačilo, možnost dodatnega izobraževanja in napredovanja.**

Zaposlimo:

MANAGERJA za PRODAJO (m/ž)

Pogoji:
- zaposlimo vztrajno, odločno in urejeno osebo,
- nujne so odlične trženjske in organizacijske sposobnosti,
- izobrazba najmanj VI. stopnje in 5 let ustreznih delovnih izkušenj
- aktivno znanje nemškega in angleškega jezika.

**Podrobnosti o razpisu si lahko preberete na www.rodex.eu/podjetje/39**

RODEX, D. O. O., PROIZVODNO TRGOVSKO PODJETJE - SISTEMSKI DOBAVITELJ, LJUBLJANSKA C. 24 A, KRANJ

# Veliki, a ne rekordni

V Cerkljah so minuli petek že dvajsetič tehtali največje pridelke.

Simon Šubic

**Cerklje -** Jubilejna, dvajseta prireditev A prideš ... na Naj pridelek 2009? ni postregla z novimi rekordi, vseeno pa so bili nekateri pridelki, ki so jih minuli petek stehtali v Cerkljah, zavidanja vredni. Je že tako, da morajo kmetje poleg znanja imeti tudi veliko sreče, da jim na njivah zrase največji, najdebelejši, najdaljši in najtežji pridelek. Ali pa rekordne pridelke iz previdnosti skrivajo, da ne bi na svoje njive privabili pridaničev, ki si ozimnico priskrbijo na nepošten način ...

Še najbližje rekordu so bili tudi tokrat pri repi, kjer se je lani tehtnica ustavila pri kar 6,675 kilograma. Tudi letos je najtežja - tehtala je 5,82 kilograma - zrasla Maleševim v Poženiku, letos pa jo je prinesel **Uroš Maleš.** Drugi pridelki so bili od rekordnih tež precej oddaljeni. Zelje **Mihe Sušnika** s Suhe je tehtalo 10,085 kilograma, kar je slabih pet kilogramov manj od rekordne zeljnate glave iz leta 2000, je sporočil voditelj prireditve **Jože Jerič.** Tudi največja rdeča pesa (3,255 kg) je letos zrasla v Poženiku, pridelal pa jo je **Anton Močnik.** Najdebelejši krompir, težek 1,13 kilograma, je prinesel **Franc Gerkman** iz Cerkelj, med pridelovalci krmne pese pa se je znova izkazala **Anita Cerar** iz Komende (9,26 kg). Najtežje rdeče korenje (2,13 kg) je prinesla **Anica Maček** iz Adergasa, krmno (2,665 kg) pa **Petra Maleš** iz Poženika. Pri nadzemni kolerabi se je tehtnica letos ustavila pri 4,22 kilograma, pridelal pa jo je **Marjan Por** iz Krnice. Najtežja podzemna koleraba (6,070 kg) je letos zrasla na njivi **Vide Kne** iz Cerkljanske Dobrave. V kategoriji za posebno nagrado je komisijo najbolj očarala 11,43-kilogramska lubenica, ki jo je prinesla **Marija Eržen** iz Čirč, med drugim pa smo videli tudi por, daljši od metra in pol. Prinesla ga je **Cvetka Tušek** iz Lenarta nad Lušo, ki na vsaki prireditvi pokaže tudi jajca, ki jih kokoši izvalijo z največjo muko. Letošnja so tehtala "samo" po deset dekagramov.

Na letošnji prireditvi, ki sta jo drugič skupaj pripravila Občina Cerklje in Mladinski center Cerklje, je cerkljanski župan **Franc Čebulj** podelil posebno zahvalo sicer odsotnemu **Janezu Kuharju**, leta 1989 pobudniku Naj pridelka. Sodelujoče pridelovalce in gledalce pa je v dvorani Kulturnega hrama Ignacija Borštnika pozdravila tudi **Sonja Bukovec**, državna sekretarka na ministrstvu za kmetijstvo, gozdarstvo in prehrano.

Foto: Matic Zorman

# Sanacija pokljuških gozdov

Na območju Pokljuke, Jelovice, Mežakle in Radovne je zaradi vremenskih ujm poškodovanih približno 55 tisoč kubičnih metrov lesa. Spravilo bo treba opraviti še pred zimo, sicer se bo lubadar še bolj razširil.

Matjaž Gregorič

**Rudno polje -** Lanska huda zima, ki je na območju Pokljuke natresla tudi do tri metre snega, je v tamkajšnjih gozdovih naredila veliko škode, pred kratkim pa je v njih pustošil še veter. Naravne ujme so gozdarjem naložile veliko dela s spravilom, ki ga bodo morali v čim večji meri opraviti do zime, sicer se bo še bolj razmnožil lubadar. To so predstavniki Zavoda za gozdove Slovenije (ZZGS) poudarili na četrtkovem terenskem ogledu sanacije, kamor so povabili tudi člane parlamentarnega odbora za kmetijstvo, gozdarstvo in prehrano, predstavnike lastnikov, Sklada kmetijskih zemljišč in medije.

Zaradi nevarnosti razširjanja lubadarja so se v Gozdnem gospodarstvu Bled, ki skrbi za gozdna dela v gozdovih v lasti države in ljubljanske nadškofije, sanacije lotili s pomočjo strojev za sečnjo in spravilo lesa. Zaradi snegolomov v dveh minulih zimah ter vetroloma pred tremi tedni bo treba na območju Pokljuke skupaj posekati kar okoli 260 tisoč kubičnih metrov lesa. Zaradi poznega taljenja snega so lahko začeli delati šele v drugi polovici maja, pozno spomladi in zgodaj poleti pa jih je ovirala precejšnja razmočenost terena. Brez strojne sečnje tako obsežna sanacija ne bi bila mogoča, poudarjajo pri Gozdnem gospodarstvu Bled, saj en stroj nadomesti delo najmanj desetih delavcev, poleg tega pa je tudi neprimerno varneje, saj je delo sekačev z motornimi žagami zelo nevarno, nepredvidljivo in utrujajoče. Poleg tega je pridobivanje gozdnih delavcev v zadnjem času precej težko. Pri vsaki sečnji in spravilu lesa iz gozda se pojavijo tudi poškodbe, ki se jim ni mogoče v celoti izogniti. Posebno pozornost zaradi svoje velikosti, teže in množičnega vpliva vzbujajo stroji za sečnjo, ki so kombinirani s stroji za izvoz lesa iz gozda. Znanstvenih raziskav o vplivu teh strojev na gozdni ekosistem v Sloveniji še nimamo, možni pa so negativni vplivi na tla in koreninski sistem gozdnega drevja, menijo na ZZGS. Tudi poslanec in tržiški župan **Borut Sajovic**, ki je bil pobudnik četrtkovega terenskega ogleda, je mnenja, da je strojna sečnja postala nujna, vprašanje je le, kje in kako uporabljati stroje za sečnjo. V zvezi s tem je treba postaviti jasna pravila in izvajati ustrezen nadzor.

Glede ustreznosti izvajanja strojne sečnje in spravila na Pokljuki je kmetijsko ministrstvo na podlagi Zakona o gozdovih oktobra izvedlo strokovni nadzor nad dvema deloviščema. Gozdarski inšpektor je na ogledu avgusta ugotovil, da vsa sečišča niso urejena skladno s pravilnikom in da niso spoštovane določene omejitve. Na območjih, kjer je strojna sečnja dopustna, se mora način spravila lesa prilagoditi dejanskim razmeram in času izvedbe. Te omejitve zavod opredeli že v tehnološkem delu gozdnogojitvenega načrta ter v izreku odločbe. V primerih, ko zavod z odločbo dopusti izvedbo del s tehnologijo strojne sečnje ter določi pogoje, ki narekujejo morebitno prekinitev dela, mora zavod izvajati pogostejši in sproten nadzor, so sklenili na ministrstvu v zvezi z ugotovitvami gozdarskega inšpektorja.

**Gozdni stroj je učinkovitejši, hitrejši in ne nazadnje varnejši pri sečnji, v Sloveniji jih je osem.** / Foto: Gorazd Kavčič

**Predstavniki Zavoda za gozdove Slovenije so na terenskem ogledu predstavili sanacijo gozdov na Pokljuki.**

**Decembra lani so velike količine snega v pokljuških gozdovih povzročile snegolom v obsegu 40 tisoč kubičnih metrov, kar predstavlja okoli 120 tisoč dreves, ocenjena škoda pa znaša 320 tisoč evrov. Zaradi snegoloma leta 2007 je lubadar na poškodovanih in tudi do takrat zdravih drevesih povzročil za 63 tisoč evrov škode na 5500 kubičnih metrih lesa. Močan veter je sredi letošnjega oktobra podrl še okoli 20 tisoč kubičnih metrov lesa, s čimer je nastalo še za 105 tisoč evrov škode.**


Hiša Zdravja GG

Gorenjski Glas

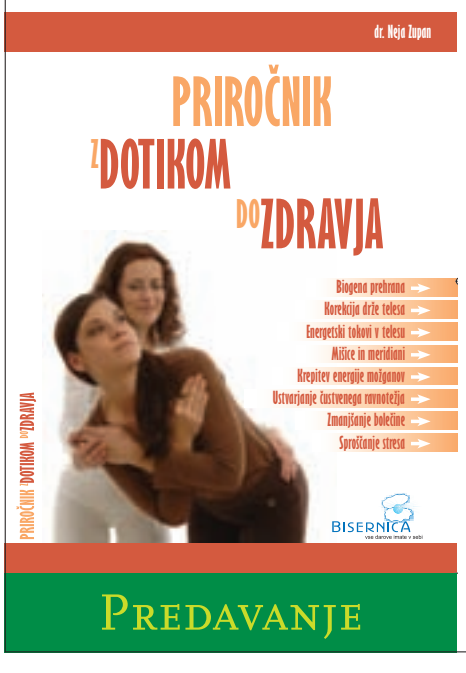


PREDAVANJE

Veliko se govori o svetovni krizi. Narašča število brezposelnih, vse več je bolezni, število ljudi, ki so pod stresom, je vse večje, med ljudmi narašča tudi število psihičnih motenj in čustvenih problemov. Posebno pozornost je zato treba nameniti preventivi, ki dviguje zadovoljstvo posameznika in skupnosti ter hkrati ustvarja pozitivno okolje, kjer se čustvene napetosti lahko izrazijo in ne le pokrijejo z dejavnostmi.

**Ali veste, da imamo vse darove v sebi, le odkriti jih moramo znati? Vsi, ki si želite zdravja v najširšem pomenu besede, enostavno morate priti na predstavitev priročnika Z dotikom do zdravja, ki bo v četrtek, 5. novembra, ob 18. uri v avli Gorenjskega glasa.**

Avtorica knjige dr. Neja Zupan nam bo pripravila zanimivo predavanje s praktičnim prikazom vaj, odgovarjala bo tudi na vaša vprašanja. Prijazno vabljeni! Vstop je prost, priročnik bo na voljo po zelo ugodni ceni. Vsak udeleženec dobi darilo.

www.gorenjskiglas.si


Ljubljana

## KGZS je ogorčena nad ravnanjem vlade

V Kmetijsko gozdarski zbornici Slovenije (KGZS) menijo, da je predlog novele Zakona o kmetijstvu škodljiv, ne izboljšuje problematike gospodarjenja s kmetijskimi zemljišči in gozdovi v lasti Republike Slovenije niti ne odpravlja določenih nepravilnosti. Gospodarjenje s kmetijskimi zemljišči in gozdovi je v širšem javnem interesu slovenske države. Zato tudi delovanje Sklada kmetijskih zemljišč in gozdov RS, ki skrbi za izvajanje teh funkcij, ne more biti predmet aktualne vlade. KGZS je presenečena, da vlada enostransko spreminja financiranje v korist občin, na območju katerih ležijo državni gozdovi. Nesprejemljivo je, da vlada s tem predlogom novele ukinja nadzor Državnega zbora nad delom Sklada kmetijskih zemljišč in gozdov RS. Z ukinitvijo javnega nadzora bi bilo namreč možno kmetijska zemljišča in gozdove podrediti ozkim kapitalskim interesom in tako lažje iztisniti še več dobička za zasebne delniške družbe. KGZS se tudi ne strinja, da se nezazidana stavbna zemljišča (kmetijska zemljišča) prenašajo na občine. Nujno bi morali postaviti kriterije, v katerem primeru bo sklad prenesel svoja zemljišča na občino neodplačano in v katerem proti plačilu. KGZS pričakuje, da bodo upoštevani tudi njeni predlogi in stališča. **M. G.**

# Odporni s korenjem

Na splošno smo prepričani, da so največji oboževalci korenja zajčki. Z zobanjem tega zelenjavnega korenjaka se v hudem mrazu zavarujejo pred boleznimi in okužbami. Moder človek se lahko zgleduje po naših malih prijateljih iz narave in si okrepi imunski sistem s tem poceni in lahko dostopnim zdravilom iz narave.

Pavla Kliner

### Korenje - mala naravna lekarna

Korenje (Daucus carota), ki izvira z območij Južne Evrope in Azije, naj bi gojili že v mlajši kameni dobi. Kot vrtnino neprecenljive vrednosti so korenje močno čislali Rimljani. Izmed vse zelenjave vsebuje korenje največ beta karotena, ki je predstopnja vitamina A. Ta je nahaja le v živalski hrani, zato je korenje kot vir vitamina A zelo pomembno za vegetarijance. Vsebuje še precej pektina, ki v prebavnem traktu nabrekne in tako varuje črevesno in želodčno sluznico, kalij, kalcij, železo, folno kislino, vitamine skupine B, vitamine C, D, E, PP in druge. Korenje se lahko pohvali tudi z izjemno veliko vsebnostjo selena, za imunski sistem najpomembnejšega mikroelementa, ki varuje naše celice pred sovražniki. Lahko bi rekli, da se v korenju skriva prava mala naravna lekarna. Zaradi omenjenih učinkovin je pomembno živilo za otroke, bolnike in starejše ljudi. Priporoča se oslabelim, slabokrvnim, šibkim, rahitičnim, kratkovidnim, posebej otrokom, ki si lahko z uživanjem korenja popravijo vid.

### Potrebno malčkom in starčkom

Korenje je eno prvih živil, s katerimi se srečamo v življenju - že kot dojenčki, z njim pa nekako tudi zaključimo naše tuzemsko bivanje. Najbolj blizu je prav malčkom in starčkom, saj preprečuje vrsto bolezni v otroški in starostni dobi. Krepi odpornost, daje moč, nahrani možgane, krepi vid in usklajuje delovanje vseh organov, ki z leti oslabijo. Na surovo korenje so naravnost nori dojenčki v času, ko jim začno poganjati prvi zobki. Navadno ga imajo sicer več na tleh kot v ustih, a kljub temu. Tudi okusne kašice in sokovi za dojenčke, ki pripomorejo k zdravemu telesnemu razvoju, ga vsebujejo. Mali korenjaki tako dobivajo svež videz, poveča se njihova telesna teža in njihova odpornost proti infekcijskim boleznim. Zoper drisko pri dojenčkih jim pripravimo juho iz nastrganega korenčka.

### Korenje na hitro

Na splošno velja prepričanje, da korenje ureja in pospešuje presnovo, izločanje seča in žolča ter nastajanje in izločanje mleka. Krepi imunski sistem, poživlja, blaži vnetje sluznice prebavil, krepi srce in ožilje, izboljšuje vid, skrbi za lepo kožo, deluje pomlajevalno in zaustavlja proces staranja, blaži starostne tegobe in vrača moč prebolevnikom, pospešuje rast nohtov in las, spodbuja celično presnovo, lajša težave z jetri. Uživajo naj ga slabokrvni, ljudje, ki trpijo zaradi kurje slepote, nosečnice in mamice. Nanj ne smejo pozabiti niti vozniki, piloti in vsi tisti, ki morajo dobro videti. Spodbujal naj bi celo nastajanje sperme in pri moških povečeval sposobnost za oploditev.

Korenje varuje pred prostimi radikali in drugimi škodljivimi snovmi.

Zajci so naravnost nori na korenje.

### Sirup in sok proti gripi in prehladu

Proti pljučnim boleznim, prehladu in gripi koristi, če vzamemo trikrat na dan po jedi žličko korenjevega sirupa, ki ga naredimo sledeče: iz korenja s sokovnikom izcedimo sok, mu dodamo med in počasi kuhamo, dokler se dovolj ne zgosti. Potem ga pretočimo v steklenice ter hranimo v temnem in hladnem prostoru. Kot učinkovito zdravilo zoper bolezni grla in zoper slabo počutje nasploh se izkaže sveže iztisnjen korenčkov sok z dodatkom medu ali limonovega soka.

### Pomlajevalni napitek

Napitek, ki deluje pomlajevalno ter krepi organizem in spomin, pripravimo tako, da pol skodelice mleka pomešamo s pol skodelice korenčkovega soka in to popijemo vsak dan. Slabokrvni ljudje naj si pripravijo sok iz treh korenčkov, dveh zeljnih listov in pora.

## KUHARSKI RECEPTI

Za vas izbira Danica Dolenc

### Tedenski jedilnik

**Nedelja - Kosilo:** čista goveja juha z rezinami rumene kolerabe in korenja, nadevana piščančja bedra, dušeno rdeče zelje, krompir v koscih, mandarine; **Večerja:** jabolčna pita, sok.
**Ponedeljek - Kosilo:** rižota z morskimi sadeži, endivija s fižolom, grozdje; **Večerja:** dušena zelenjava (blitva, bučke, paradižnik, paprika ...) z jajci, bige, bela kava.
**Torek - Kosilo:** ohrovtova kremna juha z jetrnimi žličniki, prepečene palačinke s skuto, jabolčni kompot; **Večerja:** koruzni žganci z ocvirki, mleko.
**Sreda - Kosilo:** gobova juha (iz vrečke ali s suhimi gobami), polpeti iz mletega mesa in bučke, radič s krompirjem; **Večerja:** topli kruhki, pečene paprike, bela kava.
**Četrtek - Kosilo:** telečja obara, ajdovi žganci, pečena jabolka; **Večerja:** cesarski praženec, višnjev kompot.
**Petek - Kosilo:** postrvi v belem vinu, krompir v koscih, motovilec z jajcem v solati; **Večerja:** široki rezanci z medom in makom, sadni sok.
**Sobota - Kosilo:** goveja juha z rezanci, raca v rdečem vinu, mlinci z maslom, rdeč radič s fižolom v solati, jabolčna pita; **Večerja:** s siri obogatena mešana solata, zrnat kruh.

### Postrvi v belem vinu

*Sestavine: 4 postrvi (po 450 g), 1 dl olja, 1 strok česna, 1 šopek peteršilja, 2 dl belega vina, 1 jajce, 2 dl kislega mleka.*
Postrvi očistimo, operemo in osušimo. Čebulo drobno sesekljamo. V ognjevarni posodi segrejemo olje in na njem zarumenimo čebulo. Nanjo položimo postrvi, jih posolimo, popopramo, prelijemo z vinom in četrt ure pečemo v pečici, ki smo jo segreli na 200 stopinj Celzija. Blitvo očistimo, skuhamo in odcedimo. Položimo jo na krožnik, s katerim bomo postregli, in nanjo naložimo pečene postrvi. V sok, v katerem so se pekle postrvi, zamešamo jajce in kislo mleko. Na majhnem ognju še kakšnih 5 minut prevremo, vendar ne preveč, da se ne sesiri. S to omako prelijemo postrvi in takoj postrežemo.
**Gornji recept smo vzeli iz najnovejše kuharske knjige znanega slovenskega kuharja Andreja Frica "Postrv iz reke na mizo".**

### Raca z rdečim vinom

*Sestavine: 2 mladi raci, sol, 4 žlice olja, 2 čebuli, četrt litra rdečega vina, poper, 3 žlice kisle smetane, 1 žlica moke.*

Očiščeni in dobro posoljeni raci lepo rumeno opečemo na olju. Ko porumenita, prilijemo četrt litra kropa, dodamo na debelo zrezani čebuli in dušimo. Ko je meso dovolj mehko, ga vzamemo iz posode, soku primešamo moko in še malo zalijemo. Ko zavre, prilijemo vino, po okusu popopramo in nazadnje primešamo kislo smetano. Raci, ki morata čakati na toplem, zrežemo na kose, jih zložimo v plitvo servirno posodo in polijemo z omako. Če sta raci zelo mastni, del nacejene maščobe odlijemo, preden primešamo moko.

# *Slepo zaupanje*

120

V RAKOVIH KLEŠČAH, 2. DEL

Marjeta Smolnikar

*Zdrav človek ima tisoč različnih želja, bolan eno samo: ozdraveti. Kdo je to misel prvi izrekel, ne vem, vsekakor drži.*

*Znova in znova razmišljam o Učbeniku življenja Martina Kojca in se skušam dotakniti dna (njegove) resnice.*

*"Skrivnost uspeha je v popolni odsotnosti slehernega človekovega hotenja kaj izsiliti, v popolnem notranjem miru ter v popolni uravnovešenosti." Tako v enem od svojih uvodov v naslednje poglavje razmišlja in nadaljuje: "To, kar splošno imenujemo volja, je vse drugo kot resnična ustvarjalna volja. Ta volja povzroča ravno nasprotje od zaželenega, saj nam tega ne prinaša naše človekovo hotenje, temveč notranje prepričanje, da se bo zaželeno zgodilo.*

*To, iz našega notranjega prepričanja izvirajoče hotenje, ustvarjanje in delovanje, se pri ljudeh izraža v mirnem vztrajanju v vseh življenjskih položajih, v potrpežljivem vztrajanju pri svojih življenjskih ciljih ter v veselem in brezskrbnem doživljanju in urejanju sedanjosti.*

*Samo notranje prepričanje, da se bo zaželeno zgodilo, je resnična ustvarjalna volja. Njen vidni odraz sta ravnodušnost in zaupanje v vseh življenjskih položajih.*

*Velika napaka vseh ljudi je v tem, da hočejo zaželeno izsiliti, da se na vse kriplje trudijo to doseči, namesto da bi spoznali, da si nekaj v njih v interesu celote neprestano ustvarjalno prizadeva, da namreč izpolni prasila vsako novo željo, če ji le damo možnost s tem, da ji slepo zaupamo.*

*Človeku, ki je že dosegel razvojno stopnjo, ko more prasili v vseh življenjskih položajih slepo zaupati, se ne more zgoditi nič nezaželenega več.*

*Samo v notranjem podzavestnem hotenju je ustvarjalna moč, ki uresniči zaželeno v nas, po nas in zunaj nas. To notranje hotenje se rodi iz samega sebe, ne da bi nam bilo treba zavestno pomagati.*

*V smeri naših želja (to notranje hotenje) seveda deluje samo tedaj, če človek zaupa prasili in se preprosto brezskrbno in brez bojazni, po najboljši vednosti in vesti prilagaja zahtevam sedanjosti.*

*Če pa se človekova volja sebično poganja za izpolnitvijo, deluje notranje hotenje, ustvarjanje in delovanje v nasprotno smer in povzroča bolezen, nesrečo, stisko in obup.*

*Kako nesmiselno je torej, če hoče človek kar koli izsiliti, saj takšno početje rodi brez izjeme nasprotno od tega, kar si želimo. Človekova volja s svojim upanjem, priganjanjem, stremljenjem in siljenjem botruje vsem človekovim nesrečam.*

*Kajti če prasila po človeku nekaj hoče, tu vendar ni prostora še za kakršno koli človekovo hotenje.*

*To spoznanje nam razodeva, da prasile v njenem ustvarjajočem delovanju ne smemo ovirati s svojim vmešavanjem. Prasila lahko svobodno in harmonično deluje samo tedaj, če ji v vsakem pogledu prepustimo skrb za naše življenje. /.../"*

*(Se nadaljuje.)*

**PSIHIATRIČNA BOLNIŠNICA BEGUNJE**

objavlja
prosto delovno mesto

**LABORATORIJSKEGA TEHNIKA II. (m/ž)**

za določen čas, s polnim delovnim časom, za nadomeščanje bolniške in porodniške odsotnosti, z dvomesečnim poskusnim delom.

**Kandidati morajo izpolnjevati naslednje pogoje:**
- končana srednja šola za laboratorijske tehnike,
- opravljen strokovni izpit,
- poznavanje dela z računalnikom.

Kandidati naj svoje vloge z dokazili o izpolnjevanju pogojev pošljejo v 8 dneh po objavi na naslov: **Psihiatrična bolnišnica Begunje, Begunje na Gorenjskem 55, 4275 Begunje na Gorenjskem.**

Kandidati bodo o izboru obveščeni najkasneje v 30 dneh po objavi razpisa.

PSIHIATRIČNA BOLNIŠNICA BEGUNJE, BEGUNJE 55, BEGUNJE NA GORENJSKEM

Računalnik in jaz (160)

# Internet je povsod

Robert Guštin

*Internet in računalniki se vedno bolj uporabljajo. Vse več nas je, ki nam internet predstavlja osnovo za naše delo in omogoča, da je naše življenje lažje in bolj udobno. Letos ima dostop do interneta že 64 odstotkov slovenskih gospodinjstev, kar nas tudi v evropskem merilu uvršča med bolj pridne glede uporabe sodobnih komunikacijskih poti in storitev. Pri tem je pri delu računalnik skoraj že samo po sebi umeven, doma pa nas k temu običajno prisilijo otroci.*

*Skoraj 1,1 milijona rednih uporabnikov svetovnega spleta imamo v Sloveniji, kar je 64 odstotkov posameznikov v starosti med 10 in 74 let. Največ internet uporabljajo posamezniki med 10. in 15. letom starosti, najmanj pa ljudje v starostnem obdobju med 55. in 74. letom, saj je takih le 22 odstotkov. Zanimivo je, da se je ravno v najstarejši skupini uporabnikov interneta delež uporabe najbolj povečal, od leta 2007 do danes za več kot polovico. Pri uporabnikih bistvene razlike med spoloma ni, saj tako moški kot ženske enako radi uporabljajo internet. No, vsaj tu smo bolj ali manj enakopravni.*

*Pri vrsti dostopa je v Sloveniji v ospredju širokopasovna povezava, ki omogoča najvišje hitrosti pretoka. Največ ljudi do interneta dostopa preko xDSL in kabelskega dostopa, pri tem pa je dostopov preko modemskih povezav že izredno malo. Delež širokopasovnih povezav se je od leta 2007 do danes iz 44 odstotkov povzpel na 56 odstotkov. K temu bistveno pripomore dostopnost do multimedijskih vsebin, ki terjajo hitre povezave, in pa širok spekter ponudnikov, ki ponujajo cenovno dosegljive pakete za uporabnike.*

*Kaj pa ljudje najpogosteje počnemo na internetu? Še vedno najraje internet uporabljamo za pošiljanje in prejemanje elektronske pošte, veliko pa na njem iščemo tudi informacije o blagu in storitvah. Povečuje se delež uporabnikov storitev e-uprave, saj 8 odstotkov uporabnikov preko teh storitev komunicira z državo in tudi izpolnjuje ter pošilja obrazce. Bistveno pa se je povečal delež tistih, ki preko interneta nakupujejo. K temu najbolj pripomore večje zaupanje in vlaganje v varnost ter zasebnost na internetu. Poleg tega pa so običajno nakupi preko interneta cenejši. Se splača, torej.*

*Letos je preko svetovnega spleta nakupovalo že 28 odstotkov posameznikov. Med temi pa je kar 83 odstotkov takih, ki to počnejo bolj ali manj redno. Internetni nakupovalci so najpogosteje posegali po filmih, glasbi, knjigah, revijah in programski opremi, velikokrat pa so se odločali tudi za obleke ter športno opremo in nakupe vstopnic ter rezervacijo potovanj. Kupce najbolj pritegne praktičnost takega načina nakupovanja, kot najbolj moteče pa kupci opazijo prepočasno dostavo. A to je že področje, ki ga internet ne obvladuje. Za sedaj "teleportacija", ko bi se naročeno kar preneslo k nam, še ni mogoča, Kdo ve, morda pa kdaj v prihodnosti. Pri nakupih še vedno bolj zaupamo domačim ponudnikom, saj je bilo kar 84 odstotkov nakupov opravljenih doma.*

*Spletno komuniciranje narašča, saj je forume bralo kar 35 odstotkov uporabnikov, opazen pa je tudi porast pri uporabi telefonskih in video klepetov preko računalnika. Spletne klepetalnice so še vedno zanimive, saj je njihova uporaba še kar v vzponu. Sodelovanje v socialnih omrežjih je za ljudi zanimivo, tako da ima svoj profil v njih kar 22 odstotkov uporabnikov, zlasti v starostni skupini med 16 in 24 let. Zanimivo je, da je tu delež ženskih uporabnic večji od moških uporabnikov.*

*Računalnik je iz ozkega področja uporabe prešel v naš vsakdan in nam omogoča delo, življenje in aktivnosti, ki so bile še dolgo nazaj nemogoče. Računalnik je naš prijatelj in zaveznik, pa čeprav je včasih muhast, nam vseeno ponuja obilo zadovoljstva.*

**ZAVOD ZA ZAPOSLOVANJE**
PROSTA DELOVNA MESTA NA GORENJSKEM (m/ž)

**DELAVEC BREZ POKLICA**
rok do: 29.11.2009; A KVICK, d.o.o., POLJANE NAD ŠKOFJO LOKO 13, POLJANE
rok do: 04.11.2009; DM DROGERIE MARKT, d.o.o., LITOSTROJSKA C. 48, LJ
rok do: 03.12.2009; JOŽEF GORTNAR S.P., PODBREZJE 111, NAKLO
rok do: 15.11.2009; JOŠKOV HRAM, d.o.o., ZALOG 1, 8000 NOVO MESTO
rok do: 06.11.2009; KMETIJSKA ZADRUGA METLIKA, z.o.o. PC LJ, SAVLJE 89, LJ
rok do: 12.11.2009; ZUJA, d.o.o., MEJA 8, MAVČIČE

**POMOŽNI DELAVEC**
rok do: 04.11.2009; OŠ HELENE PUHAR KRANJ, KIDRIČEVA C. 51, KRANJ

**OSNOVNOŠOLSKA IZOBRAZBA**
ŽELEZOKRIVEC; rok do: 25.01.2010; 07.01.2010; DRAGAN ILIEV, S.P., STRAŽARJEVA UL. 13, LJ
KUHARSKI POMOČNIK; rok do: 09.11.2009; HIT ALPINEA, d.d., BOROVŠKA C. 99, KRANJSKA GORA
VARNOSTNIK RECEPTOR; rok do: 29.11.2009; PLUS ORBITA, d.o.o., VRTNA UL. 24, KRIŽE
ČISTILEC VOZIL; rok do: 09.11.2009; PORSCHE INTER AUTO, D.O.O., BRAVNIČARJEVA UL. 5, LJ
MONTER NA TERENU; rok do: 08.11.2009; SOS INŽ.ING, D.O.O., TRŽAŠKA C. 2, LJ
VOZNIK V MEDN. TRANSPORTU; rok do: 11.11.2009; PAVEL VIDMAR, S.P., ŽEJE PRI KOMENDI 7, 1218 KOMENDA

**OBDELOVALEC LESA**
rok do: 09.11.2009; MANPOWER, d.o.o., KOROŠKA C. 14, KRANJ

**VZDRŽEVALEC STROJEV**
rok do: 12.11.2009; TOP TEH, d.o.o., REBER PRI ŠKOFLJICI 10, 1291 ŠKOFLJICA

**PLESKAR**
rok do: 04.11.2009; EMS SEJMI, d.o.o., GRAD 75, CERKLJE

**VARNOSTNIK**
rok do: 15.11.2009; BBR SECURITY, d.o.o., LETALIŠKA C. 5, LJ

**NIŽJA POKLICNA IZOBRAZBA (DO 3 LET)**
ŽERJAVIST; rok do: 09.11.2009; KREATIV INDUSTRIJSKE REŠITVE, d.o.o., ČERMOŽIŠE 55, 2287 ŽETALE

**PARKOVNI VRTNAR**
rok do: 04.11.2009; JAVNI GOSP. ZAVOD PROTOKOL. STORITVE RS, PREDOSLJE 39, KRANJ

**SLAŠČIČAR**
rok do: 04.11.2009; PT RESMAN, d.o.o., ZGOŠA 44, BEGUNJE

**MIZAR**
rok do: 04.11.2009; EMS SEJMI, d.o.o., GRAD 75, CERKLJE

**KLJUČAVNIČAR**
rok do: 10.11.2009; REA METAL, d.o.o., RAJŠPOVA UL. 18, 2250 PTUJ
rok do: 11.11.2009; SIGN FACTORY, d.o.o., SUŠKA C. 7, ŠK. LOKA

**STRUGAR**
rok do: 07.11.2009; LAJOVIC TUBA embalaža, d.o.o., VEROVŠKOVA UL. 66, LJ

**VARILEC**
rok do: 10.11.2009; REA METAL, d.o.o., RAJŠPOVA UL. 18, 2250 PTUJ
rok do: 29.12.2009; REA METAL, d.o.o., RAJŠPOVA UL. 18, 2250 PTUJ
rok do: 29.11.2009; REA METAL, d.o.o., RAJŠPOVA UL. 18, 2250 PTUJ

**IZOLATER INŠTALACIJ**
rok do: 11.11.2009; NOVI GP DOM, d.o.o., KOTNIKOVA UL. 5, LJ

**STROJNIK**
rok do: 11.11.2009; Mirko Mahorič s.p., GRADENŠAK 5 A, 2232 VOLIČINA

**STROJNI MEHANIK**
rok do: 07.11.2009; LAJOVIC TUBA embalaža, d.o.o., VEROVŠKOVA UL. 66, LJ

**ELEKTRIKAR ELEKTRONIK**
rok do: 11.11.2009; FILC, d.d., Mengeš, SLOVENSKA C. 40, 1234 MENGEŠ

**FRIZER**
rok do: 12.11.2009; TINA DREŠAR S.P., DONOVA C. 2, 1215 MEDVODE
rok do: 07.01.2010; ALEX KUDUZOVIĆ S.P., MIJAVČEVA UL. 15, 1291 ŠKOFLJICA
rok do: 19.11.2009; MITJA, d.o.o., C. V MESTNI LOG 84, LJ

**KOZMETIK**
rok do: 29.11.2009; URŠKA RAZINGAR ČRV S.P., HRUŠICA 39, HRUŠICA

**VOZNIK**
rok do: 22.11.2009; TRANSPORT MIKLIČ, d.o.o., GORNJE RAVNE 1, 1274 GABROVKA

**PRODAJALEC**
rok do: 06.11.2009; BIBA 1989, d.o.o., C. JAKA PLATIŠE 13, KRANJ
rok do: 04.11.2009; DM, d.o.o., LITOSTROJSKA C. 48, LJ
rok do: 11.11.2009; FISHER INTERNATIONAL, d.o.o., KIDRIČEVA UL. 36, 3000 CELJE
rok do: 11.11.2009; MAK PRAPROTNIK, d.o.o., ŠKOFJELOŠKA C. 20, KRANJ
rok do: 22.11.2009; OGREX, d.o.o, PODREČA 5, MAVČIČE
rok do: 07.11.2009; SPORTINA BLED, d.o.o., ALPSKA C. 43, LESCE
rok do: 07.11.2009; TAPRO TRGOVINA, d.o.o., Ljubljana, CELOVŠKA C. 280, LJ

**KUHAR**
rok do: 26.11.2009; MAGDIČ ANTON S.P., DELAVSKA C. 18, ŠENČUR
rok do: 04.11.2009; LEBEN BOJAN S.P., DAŠNICA 143, ŽELEZNIKI
rok do: 15.11.2009; JOŠKOV HRAM, d.o.o., ZALOG 1, 8000 NOVO MESTO
rok do: 15.11.2009; MANPOWER, d.o.o., GREGORČIČEVA UL. 19, 5000 NOVA GORICA
rok do: 08.11.2009; MARJAN OVNIK S.P., STRUŽNIKOVA POT 8, ŠENČUR
rok do: 26.11.2009; STIP, d.o.o., STARA FUŽINA 12, BOHINJSKO JEZERO

**NATAKAR**
rok do: 04.11.2009; DOM UPOKOJENCEV KRANJ, C. 1. MAJA 59, KRANJ
rok do: 15.11.2009; JOŠKOV HRAM, d.o.o., ZALOG 1, 8000 NOVO MESTO
rok do: 15.11.2009; MANPOWER, d.o.o. , GREGORČIČEVA UL. 19, 5000 NOVA GORICA
rok do: 04.11.2009; MPE - TGT, d.o.o., ŠTEFANOV TRG 1, 8333 SEMIČ

**SREDNJA POKLICNA IZOBRAZBA**
TELEFONSKI AGENT; rok do: 04.11.2009; ADECCO, d.o.o., BRNČIČEVA UL. 15 B, 1231 LJ - ČRNUČE
NATAKAR; rok do: 03.12.2009; ALPE ADRIA TURIZEM, d.o.o, ŠMARTINSKA C. 152 G, LJ
PRALEC VOZIL; rok do: 05.11.2009; AVTOHIŠA KAVČIČ, d.o.o., MILJE 45, VISOKO
ODDELKOVODJA; rok do: 04.11.2009; TUŠ PLANET KRANJ, C. JAKA PLATIŠE 18, KRANJ
ZAVAROVALNI ZASTOPNIK; rok do: 04.11.2009; GRAWE, d.d., KOMENSKEGA UL. 4, LJ
KUHAR; rok do: 09.11.2009; HIT ALPINEA, d.d., BOROVŠKA C. 99, KRANJSKA GORA
NATAKAR; rok do: 04.11.2009; HIT ALPINEA, d.d., BOROVŠKA C. 99, KRANJSKA GORA
VZDRŽEVALEC SKUPNE RABE; rok do: 09.11.2009; INFRASTRUKTURA BLED, D.O.O., REČIŠKA C. 2, BLED
DELAVEC V PROIZVODNJI; rok do: 09.11.2009; MANPOWER, d.o.o., KOROŠKA C. 14, KRANJ
VOZNIK TOVORNEGA VOZILA; rok do: 15.11.2009; PETTY, d.o.o., GORNJA BISTRICA 116 C, 9232 ČRENŠOVCI
PRODAJALEC VOZOVNIC; rok do: 29.11.2009; REKREACIJSKO TURISTIČNI CENTER KRVAVEC, d.d., GRAD 76, CERKLJE
KUHAR; rok do: 14.11.2009; ŠPORT HOTEL POKLJUKA, D.O.O., GORELJEK 103, ZG. GORJE
KUHARSKI POMOČNIK; rok do: 14.11.2009; ŠPORT HOTEL POKLJUKA, D.O.O., GORELJEK 103, ZG. GORJE
NATAKAR/ICA; rok do: 08.11.2009; TAJMS, d.o.o., JUŽNA C. 97, 6310 IZOLA

**TEHNIK-OPTIK**
rok do: 03.11.2009; CENTER OPTIKE, d.o.o., MARIBORSKA C. 88, 3000 CELJE

**ELEKTROTEHNIK ENERGETIK**
rok do: 10.11.2009; MIDES INTERNATIONAL, d.o.o., ŽELEZNA C. 14, LJ

**ELEKTROTEHNIK**
rok do: 11.11.2009; ELEKTROINSTALACIJE KREATA, d.o.o., GORENJSKA C. 39, NAKLO

**TURISTIČNI TEHNIK**
rok do: 04.11.2009; MOTO TRADE, d.o.o., STEGNE 11 A, LJ

**EKONOMSKI TEHNIK**
rok do: 07.11.2009; PEKARSTVO KEPIC, d.o.o., VOPOVLJE 5 A, CERKLJE

**KOMERCIALIST**
rok do: 06.11.2009; MATJAŽ, d.o.o., PETROVČE 115 B, 3301 PETROVČE
rok do: 07.11.2009; TAPRO, d.o.o., ELOVŠKA C. 280, LJ

**ADMINISTRATIVNI TEHNIK**
rok do: 07.11.2009; SP. BOLNIŠNICA JESENICE, C. MARŠALA TITA 112, JESENICE

**ZDRAVSTVENI TEHNIK**
rok do: 15.11.2009; ORTANA, d.o.o. ORTANA, GORENJSKA C. 33 C, RADOVLJICA
rok do: 08.11.2009; SEPTUM, d.o.o., ŠMARTINSKA C. 53, LJ

**LABORATORIJSKI TEHNIK**
rok do: 07.11.2009; PSIHIATRIČNA BOLNIŠNICA BEGUNJE, BEGUNJE 55, BEGUNJE

**GIMNAZIJSKI MATURANT**
rok do: 11.11.2009; DELNICA, d.o.o., TRŽAŠKA C. 2, LJ

**SREDNJA STROKOVNA ALI SPLOŠNA IZOBRAZBA**
ORGANIZATOR TRANSPORTA; rok do: 06.11.2009; BTG, d.o.o., TRŽAŠKA C. 53, 2000 MARIBOR
PRODAJALEC LOGISTIČNIH STORITEV; rok do: 06.11.2009; BTG, d.o.o., TRŽAŠKA C. 53, 2000 MARIBOR
KONTROLOR ČIŠČENJA IN VZDRŽEVANJA; rok do: 29.11.2009; EES SISTEMI, d.o.o., LESKOŠKOVA C. 12, LJ
POM. ZAV. ZASTOPNIK; rok do: 09.11.2009; GENERALI, d.d., KRŽIČEVA UL. 3, LJ
ZAVAROVALNI ZASTOPNIK ; rok do: 04.11.2009; GRAWE a, d.d, KOMENSKEGA UL. 4, LJ
KOMERCIALIST IN SERVISER NA TERENU; rok do: 03.11.2009; MATMAR-LINE, d.o.o. BRNČIČEVA UL. 13, 1231 LJ - ČRNUČE
ZASTOPNIK I; rok do: 09.11.2009; MERKUR, d.d., DUNAJSKA C. 58, LJ
ZASTOPNIK II; rok do: 04.01.2010; MERKUR, d.d., DUNAJSKA C. 58, LJ
VODJA PRODAJE; rok do: 07.11.2009; NEPTUN DIGITAL, d.o.o., MEDNARODNI PREHOD 6, 5290 ŠEMPETER PRI GORICI
HOTELSKI POSLOVODJA; rok do: 14.11.2009; ŠPORT HOTEL POKLJUKA, D.O.O., GORELJEK 103, ZG. GORJE
RECEPTOR; rok do: 14.11.2009; ŠPORT HOTEL POKLJUKA, D.O.O., GORELJEK 103, ZG. GORJE
SOBARICA - ČISTILKA; rok do: 14.11.2009; ŠPORT HOTEL POKLJUKA, D.O.O., GORELJEK 103, ZG. GORJE

**INŽ. STROJNIŠTVA (VSŠ)**
rok do: 19.11.2009; ISKRA PRO, d.o.o., SAVSKA LOKA 4, KRANJ

**EKONOMIST ZA DENARNIŠTVO, FINANCE, RAČUNOVODSTVO**
rok do: 09.11.2009; PEKARSTVO KEPIC, d.o.o., VOPOVLJE 5 A, CERKLJE

**EKONOMIST ZA KOMERCIALNO DEJAVNOST**
rok do: 13.11.2009; LABORATORIJSKA TEHNIKA BURNIK, d.o.o., SKARUČNA 14 A, 1217 VODICE

**VIŠJA STROKOVNO IZOBRAZBA**
SVETOVALEC PRODAJE; rok do: 10.11.2009; MIDES INTERNATIONAL d.o.o., ŽELEZNA C. 14, LJ

**DIPL. INŽ. STROJNIŠTVA (VS)**
rok do: 19.11.2009; ISKRA PRO, d.o.o., SAVSKA LOKA 4, KRANJ

**DIPL. INŽ. LABORATORIJSKE BIOMEDICINE (VS)**
rok do: 04.11.2009; BOLNIŠNICA, GOLNIK 36, GOLNIK

**DIPL. INŽ. GEODEZIJE (VS)**
rok do: 20.11.2009; GRAD, d.d., GRAJSKA C. 44, BLED

**UNIV. DIPL. EKONOMIST**
rok do: 14.11.2009; PEKO, d.d., C. STE MARIE AUX MINES 5, TRŽIČ

**DIPL. EKONOMIST (VS)**
rok do: 11.11.2009; DELNICA, d.o.o., TRŽAŠKA C. 2, LJ

**PROF. DEFEKTOLOGIJE ZA DUŠEVNO MOTENE**
rok do: 04.11.2009; OŠ HELENE PUHAR KRANJ, KIDRIČEVA C. 51, KRANJ

**DR. MEDICINE**
rok do: 29.11.2009; ZD BOHINJ, MLADINSKA C. 1, BLED
rok do: 29.11.2009; ZD JESENICE, C. MARŠALA TITA 78, JESENICE
rok do: 29.11.2009; ZD RADOVLJICA, KOPALIŠKA C. 7, RADOVLJICA
rok do: 05.11.2009; ZD TRŽIČ, BLEJSKA C. 10, TRŽIČ
rok do: 03.11.2009; SPLOŠNA BOLNIŠNICA IZOLA, POLJE 35, 6310 IZOLA

**DR. DENTALNE MEDICINE**
rok do: 19.11.2009; ZD ŠK. LOKA, STARA C. 10, ŠK. LOKA

**DIPL. FIZIOTERAPEVT (VS)**
rok do: 15.11.2009; CENTER MATEVŽA LANGUSA, RADOVLJICA, C. NA JEZERCA 17, RADOVLJICA

**DR. MEDICINE SPECIALIST SPLOŠNE MEDICINE**
rok do: 29.11.2009; ZD BOHINJ, MLADINSKA C. 1, BLED

**DR. MEDICINE SPECIALIST PEDIATRIJE**
rok do: 05.11.2009; ZD RADOVLJICA, KOPALIŠKA C. 7, RADOVLJICA

**MAGISTER ZNANOSTI**
GEN. DIREKTOR; rok do: 03.11.2009; BUSINESSMEN'S CLUB, d.o.o., CVETLIČNA UL. 24, 3000 CELJE
STROKOVNI DELAVEC; rok do: 11.11.2009; CSD JESENICE, C. ŽELEZARJEV 4 A, JESENICE

**VISOKOŠOLSKA STROKOVNA IZOBRAZBA**
FIZIOTERAPEVT; rok do: 22.11.2009; CENTER MATEVŽA LANGUSA, RADOVLJICA, C. NA JEZERCA 17, RADOVLJICA

**UNIVERZITETNA IZOBRAZBA**
GEN. DIREKTOR ; rok do: 03.11.2009; BUSINESSMEN'S CLUB, d.o.o., CVETLIČNA UL. 24, 3000 CELJE
STROKOVNI DELAVEC V MC; rok do: 07.11.2009; CDF TRŽIČ, USNJARSKA UL. 3, TRŽIČ
LOGOPED; rok do: 17.11.2009; ZD ŠK. LOKA, STARA C. 10, ŠK. LOKA
ZDRAVNIK SPEC. RADIOLOG; rok do: 08.11.2009; SEPTUM, d.o.o. ŠMARTINSKA C. 53, LJUBLJANA

**Prosta delovna mesta objavljamo po podatkih Zavoda RS za zaposlovanje. Zaradi pomanjkanja prostora niso objavljena vsa. Prav tako zaradi preglednosti objav izpuščamo pogoje, ki jih postavljajo delodajalci (delo za določen čas, zahtevane delovne izkušnje, posebno znanje in morebitne druge zahteve). Vsi navedeni in manjkajoči podatki so dostopni:**
**- na oglasnih deskah območnih služb in uradov za delo zavoda;**
**- na domači strani Zavoda RS za zaposlovanje: http://www.ess.gov.si;**
**- pri delodajalcih**
**Bralce opozarjamo, da so morebitne napake pri objavi mogoče**

# Žakelj bi odstavil Starmana

Žirovski svetnik Viktor Žakelj je v pismu župana Bojana Starmana in podžupana Marka Mrlaka pozval k odstopu.

Boštjan Bogataj

**Žiri -** V pismu je Viktor Žakelj zapisal, da so leto pred volitvami brez župana, v občini pa je odprta vrsta problemov. "Župan, vaša nova služba terja celega človeka, celo v Žireh boste malo in časa za občino ne bo. Predlagam, da odstopite kot župan iz vsebinskih, političnih in moralnih razlogov. Odstop predlagam tudi podžupanu, do volitev imenujte novega, ki bi opravljal podžupansko funkcijo," je zapisal Žakelj.

Na seji ga ni bilo, zato pa je (tudi) v njegovem imenu Martin Kopač povedal: "V pismu je veliko resnic, vendar je predlog opozicije drugačen. Predčasne volitve so nesmotrne. Župan naj ostane, korektno pa bi bilo, da imenuje novega podžupana, saj je Marko Mrlak sedaj normalno zaposlen in nima časa." Prepričan je, da bo županu Mura vzela veliko časa, med tednom ga v Žireh ne bo, sam pa na seje občinskega sveta ob petkih in sobotah ne bo hodil. Zato naj Mrlaka odpokliče, na njegovo mesto pa imenuje Toneta Beoviča, najstarejšega svetnika. Nestrinjanje s sejami ob petkih je že ob potrjevanju dnevnega reda izrazil Stanislav Mlakar, ki je nato sejo tudi protestno zapustil.

Mrlak se je najprej vprašal, ali so časi res tako kritični: "Še pred letom je bil župan v Državnem zboru, pa ni bilo razburjanja. Mojo podžupansko funkcijo vodim v skladu s pooblastili, nobene dejavnosti nisem opustil. Če bom odstopil, bom tudi kot svetnik. Pa imejmo predčasne volitve." Župan Starman je predlagal glasovanje o novem podžupanu (Beoviču), a ga je Marijan Žakelj prekinil: "O čem bomo glasovali. Izvolili so vas občani, ne smešite se. Odgovorni ste volivcem in ne svetniku. Nikogar ne bomo odstavljali niti imenovali, župan imenuje ali odpokliče tudi podžupana."

"Ne govorim o menjavi župana, ampak o koraku naprej. Župan je čez teden v Murski Soboti, že do sedanjega dela pa bi bil lahko kritičen. Ne zatiskajmo si oči, na občini potrebujemo menedžerja," mu je odvrnil Kopač, Marijan Žakelj pa: "Ne idealiziram dela župana, vendar njegovo delo ocenjujejo volivci." Starman je razložil, da je v neugodni situaciji, saj je sprejel ponujeno delo v oddaljenem kraju, za župana pa ne bo več kandidiral. Beovič je na morebitno imenovanje za podžupana pristal.

# Balon za medvoške tenisače

Člani teniške sekcije Partizan Medvode so dobili svoje prvo pokrito športno igrišče.

Maja Bertoncelj

**Medvode -** Teniška sekcija društva Partizan Medvode je pred kratkim dobila pokrito teniško igrišče - balon, ki ga doslej niso imeli, tako da so se v zimskem času na treninge morali voziti v Kranj in Šenčur. Balon so postavili na rokometnem igrišču pri dvorani TVD Partizan, ki so ga v zadnjih letih uporabljali igralci inline hokeja.

"Pokrito igrišče nam pomeni zelo veliko. Je prvo pokrito igrišče za tenis v medvoški občini. V funkciji bo od oktobra do maja. V prvi vrsti bo seveda namenjen igranju tenisa, tudi za rekreacijo, bo pa možno na njem igrati tudi dvoranski nogomet," je povedal **Domen Knez**, vodja teniške sekcije.

Igrišče so že preskusili in pretekli teden začeli trenirati. Igrišče je veliko 36 krat 18 metrov, vrednost investicije pa je okrog 95 tisoč evrov, od tega so od Fundacije za šport dobili 30.500 evrov nepovratnih sredstev, od Občine Medvode skupaj 41 tisoč evrov, preostalo pa so njihova lastna sredstva. "S to novo veliko pridobitvijo pričakujem, da se bo še povečalo zanimanje za tenis v Medvodah, tako med mladimi kot med rekreativci. Trenutno imamo okrog 50 otrok, naši igralci pa nastopajo v vseh kategorijah. Članice so bile v poletni sezoni tretje v prvi slovenski ligi, člani pa tretji v drugi ligi," je še pojasnil Knez.

**Balon je velika pridobitev za medvoški tenis.**

# Manj za vodovod in kanalizacijo

Tržiški občinski svetniki so sprejeli rebalans, v katerem bodo manj denarja namenili kanalizaciji, več pa vzdrževanju cest in nakupu zemljišč.

Brigita Benedik

**Tržič -** V prvi polovici leta se je v tržiški občinski proračun nateklo 7,6 milijona evrov prihodkov oziroma le 29 odstotkov od načrtovanih 26 milijonov za vse leto. Manjši so bili prihodki od premoženja in komunalnih prispevkov, zaradi slabih razmer na trgu je bilo manj prodaje nepremičnin, manj je bilo denarja iz državnega proračuna. Tudi odhodki so bili v prvi polovici leta nižji, saj so porabili zgolj 7,85 milijona od načrtovanih tridesetih milijonov evrov. Občinski svetniki so se odločili, da bodo nekatere načrtovane investicije premaknili v kasnejše obdobje. Med pomembnimi projekti, ki v prvem polletju še niso bili dokončani, so centralna čistilna naprava, kanalizacija Sebenje-Žiganja vas ter obnova in gradnja primarne kanalizacije in vodovoda. "Ves razpoložljivi denar namenjamo za slednje projekte. Trenutno potekajo dela na več področjih, 45 odstotkov del na gradnji kanalizacije in 68 odstotkov na vodovodu pa smo že opravili," je pojasnil župan **Borut Sajovic** in dodal: "Stroški so visoki, vendar je to dobra in dolgoročna investicija."

Po sprejetem rebalansu proračuna bodo za ureditev primarne kanalizacije in vodovoda namenili 5,26 milijona evrov ali 2,2 milijona evrov manj od prvotnega načrta. Manj denarja bo tudi za gradnjo sekundarnih vodov (sedaj 961 tisoč, prej 1,57 milijona evrov) in za odpravo posledic neurij. Za ceste bodo namenili skoraj 1,7 milijona evrov več. Več denarja bo tudi za nakup zemljišč in ureditev drsališča.

## HALO - HALO GORENJSKI GLAS
telefon: 04 201 42 00

Naročilo za objavo sprejemamo po telefonu 04/201-42-00, faksu 04/201-42-13 ali osebno na Bleiweisovi cesti 4, v Kranju oz. po pošti - do ponedeljka in četrtka do 11.00 ure! Cena oglasov in ponudb v rubriki: Izredno ugodna.

**JANEZ ROZMAN S.P. - ROZMAN BUS, LANCOVO 91, 4240 RADOVLJICA, TEL.: 04/53 15 249**. Izleti: **MADŽARSKE TOPLICE:** 19. - 22. 11., 28. 11 - 1. 12., 17. 12. - 20. 12.; **TRST:** 18. 11.; **BERNARDIN:** 15. 11- 18. 11. ; **RIM** 19. 11. - 22. 11.; **TOPOLŠČICA:** 30. 11.; **MARTINOVANJE:** 14. 11.; **LJUTOMER-BOŽIČNI PROGRAM:** 23. 12. - 26. 12.; **PALMANOVA - TOVARNA ČOKOLADE:** 1. 12.; ŽIVE **JASLICE V RAZKRIŽJU:** 26. 12; 2. 1. 2010

Obvestila o dogodkih objavljamo v rubriki glasov Kažipot brezplačno samo enkrat.

## PRIREDITVE

### Večerni nakupi v Wolfsbergu
Mestni marketing in združenje trgovcev vabijo goste z Gorenjskega na izlet v Wolfsberg v petek, 6. novembra, od 17. do 21. ure, ko boste lahko uživali v večernem sprehodu in nakupovanju v Wolfsbergu na Koroškem, ko bosta za luč skrbela le luna in ogenj.

### Kako se pri vas reče
**Gozd Martuljek** - V dvorani nad Gasilskim domom v Gozdu Martuljku (Zgornje Rute 85) bo v četrtek, 5. novembra, ob 18. uri prireditev, kjer boste pregledali hišna imena, ki so jih nabrali za Gozd Martuljek in Srednji Vrh v akciji Kako se pri vas reče. Zbrana hišna imena bodo osnova za izdajo knjižice in kasnejšo izdelavo tablic s hišnimi imeni.

### Karierni kažipot
**Kranj** - Študenti Fakultete za družbene vede vabijo na Karierni kažipot - srečanje študentov, profesorjev in delodajalcev, ki bo jutri, v sredo, 4. novembra, med 9. in 18. uro na FDV.

### Za otroke v knjižnicah
**Radovljica -** Vilinski pravljici otroci v knjižnici lahko prisluhnejo v četrtek, 5. novembra, ob 17. uri.

**Bohinjska Bistrica -** Vilinski pravljici otroci v knjižnici lahko prisluhnejo jutri, v sredo, 4. novembra, ob 17. uri.

## IZLETI

### Pohod po Kraškem robu
**Kranj** - Pohodniška in planinska sekcija Društva upokojencev Kranj vabi na pohod, ki bo v četrtek, 12. novembra, in bo potekal od Podpeči po kolovozih in gozdnih poteh. Prijave z vplačili sprejemajo v društveni pisarni do ponedeljka, 9. novembra.

### Goriška Brda
**Šenčur** - Turistično društvo Šenčur organizira v nedeljo, 15. novembra, turistični izlet v Števerjan in Goriška Brda. Informacije in prijave zbira do nedelje, 8. novembra, Franci Erzin po tel. 041/875-812.

### Po Levstikovi poti
**Kokrica** - Pohodniška sekcija pri Društvu upokojencev Kokrica 7. novembra vabi člane na pohod po 22 kilometrov dolgi Levstikovi poti od Litije do Čateža. Zbor bo ob 6. uri pred Domom krajanov na Kokrici, nato pa se boste s svojimi vozili odpeljali v Ljubljano, odkoder nadaljujete pot z vlakom.

**Šenčur** - Turistično društvo Šenčur vabi v soboto, 14. novembra, na pohod po Levstikovi poti - popotovanje od Litije do Čateža. Informacije in prijave zbira do četrtka, 12. novembra, Franci Erzin, tel. 041/875-812.

**Kranj** - Odsek za pohodništvo in vodništvo pri Planinskem društvu Kranj organizira 23. spominski tradicionalni pohod od Litije do Čateža, ki bo v soboto, 14. novembra. Rok prijav je do četrtka, 12. novembra, do 17. ure in zasedenosti avtobusa. Prijave z vplačili zbira Planinsko društvo v Kranju, Koroška c. 27. - tel. 04/2367-850.

**Kranj -** Planinska sekcija pri Društvu upokojencev Kranj vabi na udeležbo na pohodu od Litije do Čateža, ki bo v soboto, 7. novembra. Prijave z vplačili sprejemajo v društveni pisarni do petka, 6. novembra.

### Martinovanje
**Škofja Loka -** Medobčinsko društvo invalidov Škofja Loka obvešča člane, da sprejemajo prijave za martinovanje, ki bo v soboto, 14. novembra, na Dolenjskem. Prijave sprejemajo v

društveni pisarni. Obveščajo tudi, da sprejemajo tudi prijave za koriščenje kapacitet za letovanje ohranjevanja zdravja, prijavnice in razpored terminov dobite v pisarni vsako sredo od 16. do 18. ure.

## PREDAVANJA

### Tehnologija čebelarjenja z nakladnim panjem

**Britof** - Čebelarsko društvo Britof - Predoslje vabi na zanimivo predavanje, ki bo v petek, 6. novembra, ob 16. uri v gostilni Pri Šprajcarju v Britofu.

### Samopodoba: domet in omejitev naših želja

**Kranj** - Humana, združenje svojcev pri skrbi za mentalno zdravje, vabi danes, v torek, 3. novembra, ob 17. uri na predavanje dr. Lucije Mulej, dipl. sociologinje, Samopodoba: domet in omejitev naših želja, ki bo v prostorih društvene pisarne v Kranju, Oldhamska 14 (pri Vodovodnem stolpu).

### Čez Ande s kolesom

**Radovljica** - V radovljiški knjižnici se bo danes, v torek, 3. novembra, ob 19.30 začelo predavanje Čez Ande s kolesom. Na popotovanje vas bosta popeljala Janez Križaj in Nataša Robežnik.

## KONCERTI

### Koncert kitarskega dua

**Radovljica** - Koncert kitarskega dua Damjan Stanišić in Vojko Vešligaj, ki je bil zaradi bolezni prestavljen, bo v Baročni dvorani radovljiške Graščine jutri, v sredo, 4. novembra, ob 19. uri.

## RAZSTAVE

### Razstava ptic

**Šenčur** - Društvo za varstvo in vzgojo ptic Lišček Kranj prireja konec tedna, od 6. do 8. novembra, v Domu krajanov v Šenčurju regijsko razstavo ptic Lišček 2009. Razstava bo za obiskovalce odprta v petek od 15. do 18. ure, v soboto od 9. do 18. ure in v nedeljo od 9. do 16. ure.

### Valovanja

**Jesenice** - Odprtje razstave likovnih del Valovanja akademske slikarke, magistrice umetnosti Milene Gregorčič bo v četrtek, 5. novembra, v galeriji Kosove graščine.

## PREDSTAVE

### Blazno resno o seksu

**Bled** - V Festivalni dvorani si lahko v četrtek, 5. novembra, ogledate družinsko komedijo Dese Muck in Prešernovega gledališča Kranj z naslovom Blazno resno o seksu.

Več na www.gorenjskiglas.si/Kažipot

OSMRTNICA

Umrla je draga žena in mama

**MARIJA KLEMENT**

**roj. Šoberl iz Radovljice**

Od nje se lahko poslovite jutri, v sredo, 4. novembra 2009, od 10. ure dalje na pokopališču v Radovljici. Pogreb bo v četrtek, 5. novembra 2009, v ožjem družinskem krogu. Cvetje svojci hvaležno odklanjajo v korist Bolnišnice Jesenice.

**Žalujoči: mož Viktor in sin Aleš z družino**

Naj iz vaše kuhinje zadiši po slastnih gobovih jedeh, pripravljenih po 225 receptih. Vsebino bogatijo opisi užitnih gob, kako gobe shranjevati in kakšna je njihova hranilna vrednost.

Trda vezava, 160 strani. Redna cena: 15,86 EUR
Akcijska cena: **le 7 EUR.** Ceni knjige prištejemo še poštnino.

Knjigo lahko kupite na sedežu Gorenjskega glasa, jo naročite po tel.: 04/201 42 41 ali na: narocnine@g-glas.si.

Gorenjski Glas

Več kot 170 receptov: bučna juha, štajerska kisla juha, kurentova juha, borflonka, krhljanka, pečena medena buča, stročji fižol s smetano, štajerski krap, puran z mlinci, pohorski žganci, gibanica in omleta,...

Trda vezava, 160 strani. Redna cena: 22,95 EUR
Akcijska cena: samo **11 EUR** Ceni knjige prištejemo še poštnino.

Knjigo lahko kupite na sedežu Gorenjskega glasa, jo naročite po tel.: 04/201 42 41 ali na: narocnine@g-glas.si.

Gorenjski Glas


## LOTO

Rezultati 87. kroga - 1. novembra 2009
8, 11, 13, 14, 18, 21, 37 in 31
Lotko: 3 1 5 0 0 8
Loto PLUS: 7, 20, 28, 29, 33, 36, 39 in 23

Garantirani sklad 88. kroga za Sedmico: 200.000 EUR
Predvideni sklad 88. kroga za Lotka: 790.000 EUR
Predvideni sklad 88. kroga za PLUS: 115.000 EUR


**MojeDelo.com**
*Izberi prihodnost*

MOJE DELO, spletni marketing, d.o.o., Litostrojska c. 44c, 1000 Ljubljana, Slovenija, T: 01 51 35 700
VEČ INFORMACIJ IN ZAPOSLITVENIH OGLASOV (300 - 500) NA: www.mojedelo.com, info@mojedelo.com

**Iščemo strokovno podkovano osebo za projektiranje m/ž** (Lesce)
Zahtevani pogoji: VI. ali VII. stopnjo univ. izobrazbe strojne ali gradbene smeri (po bolonjski klasifikaciji), obvezno strokovni izpit za odgovornega projektanta in odgovornega vodja del, minimalno 5 let delovnih izkušenj na področju projektiranja, izkušnje na področju tehnologije čiščenja odpadnih vod so prednost, aktivno znanje vsaj enega tujega jezika; angleški ali nemški. Regeneracija, d. o. o., Alpska 43, 4248 Lesce, prijave zbiramo do 26. 11. 2009. Več na www.mojedelo.com.

**Planer - kontrolor v službi kakovosti m/ž** (Blejska Dobrava)
Vaše delovne naloge bodo: izvajanje vhodne kontrole, kontrole v procesu, končne kontrole. Nudimo zaposlitev za nedoločen čas s 3-mesečnim poskusnim delom, enoizmensko delo, delo v dinamičnem okolju. Technoplast, d. o. o., Blejska Dobrava 124, 4273 Blejska Dobrava, prijave zbiramo do 26. 11. 2009. Več na www.mojedelo.com.

**Strojni inženir / tehnik m/ž** (Naklo)
Delovno mesto vključuje trženje in svetovanje, komuniciranje z domačimi in tujimi partnerji, spremljanje razvoja tržišča, uvajanje novosti ter sodelovanje z marketingom pri pripravi promocijskih aktivnosti. MB-Naklo, d. o. o., Ulica Toma Zupana 16, 4202 Naklo, prijave zbiramo do 22. 11. 2009. Več na www.mojedelo.com.

**Natakar, kuhar, sobarica m/ž (več sodelavcev)** (Hotel Bellevue Kranj - Šmarjetna Gora)
Zaradi povečanega obsega dela v svoj kolektiv sprejmemo dva izkušena natakarja, odličnega kuharja in dosledno sobarico. Nudimo stimulativno plačilo, nagrajevanje uspeha dela, možnost napredovanja, bivanje, redno delavno razmerje s polnim časom in poskusnim delom 3 mesece. Hotel Bellevue, d. o. o., Šmarjetna gora 6, 4000 Kranj, prijave zbiramo do 20. 11. 2009. Več na www.mojedelo.com.

**Natakar - vajenec m/ž** (Zgornje Pirniče - Medvode)
Iščemo mladega nadobudnega sodelavca/ko za strežbo z željo po učenju in izpopolnjevanju, z veseljem do vsakodnevnega stika z različnimi ljudmi ter resnim odnosom do dela. Zaposlitev je preko študentskega servisa z možnostjo kasnejše redne zaposlitve ali redno delovno razmerje s poskusno dobo. Ste iz okolice Medvod in vas delo zanima? Pokličite, pišite ali pa nas kar obiščite. Gostilna Mihovec, Petač Jernej s.p., Zgornje Pirniče 54, 1215 Medvode, prijave zbiramo do 20. 11. 2009. Več na www.mojedelo.com.

**Kuhar - vajenec m/ž** (Zgornje Pirniče - Medvode)
Iščemo mladega nadobudnega kuharja/kuharico z željo po učenju in izpopolnjevanju v kuharskih spretnostih ter resnim odnosom do dela. Zaposlitev je preko študentskega servisa z možnostjo kasnejše redne zaposlitve ali redno delovno razmerje s poskusno dobo. Ste iz okolice Medvod in vas delo zanima? Pokličite, pišite ali pa nas kar obiščite. Gostilna Mihovec, Petač Jernej s.p., Zgornje Pirniče 54, 1215 Medvode, prijave zbiramo do 20. 11. 2009. Več na www.mojedelo.com.

**Samostojni kuhar m/ž** (Zgornje Pirniče - Medvode)
Pogoji izkušnje v kuhinji in znanje s področja kuharstva, kreativnost, samostojen, vesten in odgovoren odnos pri delu, komunikativnost, veselje do dela v kuhinji in z ljudmi. Nudimo: delovno razmerje za nedoločen čas s poskusno dobo, stimulativno plačilo z možnostjo napredovanja, zanimivo, izzivov polno delovno okolje, možnost dodatnega osebnega in poklicnega izobraževanja. Gostilna Mihovec, Petač Jernej s.p., Zgornje Pirniče 54, 1215 Medvode, prijave zbiramo do 20. 11. 2009. Več na www.mojedelo.com.

**Fizioterapevt m/ž** (Snovik - Kamnik)
V svoj kolektiv vabimo novega sodelavca za delovno mesto Fizioterapevt m/ž. Iščemo osebo z ustrezno izobrazbo fizioterapevt ali dipl. fizioterapevt, ki je komunikativna in jo komunikacija z gosti veseli, ki obvlada slovenski in angleški jezik in ki je pripravljena na nadaljnje usposabljanje. Nudimo urejeno delovno okolje v eko termah, stimulativni način nagrajevanja. Terme Snovik - Kamnik, d. o. o., Molkova pot 5, 1240 Kamnik, prijave zbiramo do 19. 11. 2009. Več na www.mojedelo.com.

**Programer .NET** (Kranj)
Ključne odgovornosti: načrtovanje in programiranje naprednih aplikacij s poudarkom na avtomatizaciji poslovnih procesov in spletni integraciji aplikacij, načrtovanje in programiranje naprednih aplikacij internega informacijskega sistema podjetja, določanje strukture in modela aplikacij, implementacija in uvajanje rešitev, zagotavljanje varnega in nemotenega delovanja vseh izdelanih programov, sodelovanje v projektnih skupinah pri nadaljnjem razvoju programske opreme. REPRO-print, d. o. o., Stara cesta 13, 4000 Kranj, prijave zbiramo do 27. 11. 2009. Več na www.mojedelo.com.

**Prodajni referent m/ž** (Škofja Loka)
Pričakujemo: vsaj višjo izobrazbo ekonomske ali tehnične smeri, aktivno znanje angleškega ali nemškega jezika, vsaj 1 leto delovnih izkušenj v prodaji. Nudimo zaposlitev za nedoločen čas v mladem, motiviranem kolektivu z možnostjo izobraževanja in dodatnega usposabljanja. Šibo G, d. o. o., Kidričeva cesta 99, 4220 Škofja Loka, prijave zbiramo do 27. 11. 2009. Več na www.mojedelo.com.

**Dipl. inženir laboratorijske biomedicine m/ž in Zdravstveni tehnik m/ž** (Golnik)
Pričakujemo: zaključen visokošolski strokovni študijski program laboratorijske biomedicine oz. srednja šola za zdravstvene delavce, opravljen strokovni izpit, zaželene delovne izkušnje na enakih ali podobnih delih. Delovno razmerje bomo sklenili za določen čas enega leta (nadomeščanje delavke na porodniškem dopustu oz. dopustu za nego in varstvo otroka), kasneje možna zaposlitev za nedoločen čas. Bolnišnica Golnik, Klinični odd. za pljučne bolezni in alergijo, Golnik 36, 4204 Golnik, prijave zbiramo do 26. 11. 2009. Več na www.mojedelo.com.


Mali oglasi
tel.: 201 42 47
fax: 201 42 13
e-mail: malioglasi@g-glas.si

Male oglase sprejemamo: **za objavo v petek - v sredo do 17.30 in za objavo v torek do petka do 13.30!** Delovni čas: **ponedeljek, torek, četrtek neprekinjeno od 8. do 17. ure, sreda od 8. do 18., v petek od 8. do 14. ure, sobote, nedelje in prazniki zaprto.**

## NEPREMIČNINE

### STANOVANJA

#### PRODAM

**KRANJ** - okolica; 51.67 m2, mansarda večstan. objekta, lasten vhod, obn. l. 08, solastništvo na parceli, 79.000 eur, SVET RE d. o. o., Nazorjeva ul. 3, Kranj, ☎ 051/237-031
9006614

**ENOSOBNO** stanovanje, 42 m2 + klet, 1. nad., vsi priključki, popolnoma adaptirano 09, Kranj - center (poleg Pizzerije Romano), takoj vseljivo, 69.000 eur, ☎ 040/853-374
9006550


JUR TAN NEPREMIČNINE
**JUR-TAN, nepremičnine, d. o. o.**
**PE Cankarjeva ulica 03**
(staro-mestno jedro),
4000 Kranj, tel.: 04/236-92-14,
mobi: 041/451-857
e-pošta: info@jur-tan.si
**www.jur-tan.si**

GND GORENJSKA NEPREMIČNINSKA DRUŽBA
Stritarjeva ulica 7, 4000 Kranj
www.nepremicnine.gnd.si
e-naslov: info@gnd.si
tel: +386 4 281 39 04,
fax: +386 4 281 39 07
gsm: +386 31 536 578
GND d.o.o.


**ENOSOBNO** stanovanje, 49 m2 + klet, 2. nad., vsi priključki, popolnoma adaptirano 09, Kranj - center (poleg Pizzerije Romano), takoj vseljivo, 79.000 eur, ☎ 040/853-374
9006553

**KRANJ** - okolica; 1S, 45.42 m2 v I. nad. večstanovanjske hiše obn. l. 09, mirna okolica, čudovit razgled, 69.000 eur, SVET RE d. o. o., Nazorjeva ul. 3, Kranj, ☎ 051/237-031
9006616


**ITD NEPREMIČNINE, d.o.o.**
MAISTROV TRG 7,
4000 KRANJ
TEL.: 04/23-81-120,
04/23-66-670
**041/755-296, 040/204-661, 041/900-009**
e-pošta: **itd.nepremicnine@siol.net**
**www.itd-plus.si**


**ŠKOFJA LOKA** - Podlubnik; 3 S, 76.85 m2, delno obn. l. 08, 10/12, razgled na okoliško naravo, ZK urejeno 112.000 eur, SVET RE d. o. o., Nazorjeva ul. 13, Kranj, ☎ 051/237-031
9006615

#### ODDAM

**GARSONJERA** Planina - Kranj, 25 m2 opremljena, ☎ 030/927-560
9006608

**ENOSOBNO** stanovanje na Planini, Kranj, ☎ 031/558-549
9006489

K3 KERN d.o.o.
NEPREMIČNINE
Maistrov trg 12, 4000 Kranj
Tel. 04/202 13 53, 202 25 66
GSM 051/320 700, Email: info@k3-kern.si

**DVOSOBNO STANOVANJE** Koroška Bela, v celoti obnovljeno in opremljeno, ☎ 040/935-183 9006593

**V STANOVANJSKI HIŠI** v Kranju oddamo stanovanje, 115 m2, z balkonom, resni najemniki pokličite po 14. uri, ☎ 040/521-912 9006351

### NAJAMEM

**MANJŠE STANOVANJE** ali garsonjero v Mojstrani, ☎ 041/582-214 9006613

## HIŠE

### PRODAM

**HAFNERJEVO NASELJE** - prodamo polovico stanovanjskega dvojčka, ☎ 051/388-822 9006447

fesst
**FESST, d. o. o.,** nepremičninska družba,
Koroška c 2, Kranj,
Telefon: 236 73 73
Fax: 236 73 70
E-pošta: info@fesst.si
Internet: www.fesst.si

**KRANJ** ; hiša 168.68 m2 s štirimi 1S stan., obn. l. 09, garažni prostor, možen nakup posameznih enot, 239.000 eur, SVET RE d.o.o., Nazorjeva ul. 3, Kranj, ☎ 051/237-031 9006617

**PREDDVOR** - začenjamo z gradnjo stanovanjskega dvojčka na čudoviti lokaciji, ☎ 051/388-822 9006450

**V PODREČI** prodam stanovanjsko novogradnjo, ☎ 051/388-822 9006445

**V STARI LOKI** je v pripravi gradnja stanovanjskega dvojčka oz. prodam parcelo z gradbenim dovoljenjem, ☎ 051/388-822 9006449

**VIRMAŠE** - Šk. Loka prodamo stanovanjsko hišo ter dvojčka v gradnji, ugodno, ☎ 051/388-822 9006448

## VIKENDI, APARTMAJI

### KUPIM

**BIVALNI VIKEND**, kupi mlad par, na območju Škofje Loke, Poljanske ali Selške doline, ☎ 051/454-071 9006500

## POSESTI

### PRODAM

**PRI ŠKOFJI LOKI** prodamo parcelo z gradbenim dovoljenjem za dvojčka in hišo, ☎ 051/388-822 9006451

**VIRMAŠE** - prodam zelo lepo parcelo na robu zazidljivih zemljišč s čudovitim razgledom, ☎ 051/388-822 9006446

## OSTALO

### ODDAM

**DVOJNI GROB** na kranjskem pokopališču, ☎ 031/331-263 9006594

## MOTORNA VOZILA

## AVTODELI IN OPREMA

### PRODAM

**4 PNEVMATIKE** Sava Eskimo, rabljene, 195-60-15 in dve - 80l RF posodi za sok, Tone, ☎ 01/36-12-551 9006604

**PLATIŠČA, GUME** za različne avte, več dimenzij, malo rabljeni akumulatorji, ☎ 041/722-625 9006482

## GRADBENI MATERIAL

## KURIVO

### PRODAM

**DRVA** - metrska ali razžagana, možna dostava, ☎ 041/718-019 9006584

**DRVA** - mešana: bukev, gaber, javor, jesen, hrast, možnost razreza in dostave, cena 40 EUR, ☎ 070/323-033 9006585

**DRVA** bukova, delno suha, cena 45 eur, možen razrez in dostava, ☎ 040/338-719 9006586

## ŠPORT, REKREACIJA

### PRODAM

**BILJARD**, nov, ☎ 031/206-724 9006403

## ŽIVALI IN RASTLINE

### PRODAM

**LIGUSTER** - kalina, lepe sadike za živo mejo, ugodno, ☎ 04/53-18-314, 040/295-312 9006527

### PODARIM

**DVA MUCKA**, dobri ljudem, ki ste pripravljeni nuditi topel dom, stara sta 2 meseca, vajena čistoče, ☎ 04/23-32-007 9006580

**MUCKE**, lepe, zdrave, ☎ 041/672-096 9006528

**ŽE VELIKEGA MUCKA**, lepo pisan, pripeljem ga na dom, ☎ 041/926-269 9006369

## POSLOVNI STIKI

**GOTOVINSKI KREDITI DO 10 LET ZA VSE ZAPOSLENE, TUDI ZA DOLOČEN ČAS, TER UPOKOJENCE**, do 50 % obr., obveznosti niso ovira. Tudi krediti na osnovi vozila in leasingi. Možnost odplačila na položnice, pridemo tudi na dom. **NUMERO UNO, Kukovec Robert s.p., Mlinska 22, 2000 Maribor, 02/252-48-26, 041/750-560**

## KMETIJSTVO

## KMETIJSKI STROJI

### PRODAM

**TROSILEC** za hlevski gnoj, ☎ 031/491-028 9006591

### KUPIM

**SAMONAKLADALKO** za seno SIP in BCS kosilnico, ☎ 051/673-752 9006590

## PRIDELKI

### PRODAM

**BRINOVE** jagode, vreče po 30 kg, prečiščene, cena 1.90 eur/kg, možna dostava in mletje, ☎ 041/928-011 9006532

**KROMPIR** jedilni in krmni, ☎ 031/585-345 9006487

**VINO BENČINA**, če želite kozarec mladega vina, belega ali rdečega, pokličite, ☎ 041/650-662 9006494

## VZREJNE ŽIVALI

### PRODAM

**BIKCA** črno-belega, starega 10 dni, ☎ 041/691-243 9006599

**BREJE OVCE**, ovna ter ovce in jagnjeta za zakol, ☎ 04/53-15-779 9006598

**KOKOŠI NESNICE**, stare 1 leto in teličko simentalko, staro 10 dni, Sp. Gorje 12, Zg. Gorje, ☎ 04/57-69-160 9006602

**KRAVO** simentalko, brejo 7 mesecev, ☎ 04/25-21-087, 041/431-049 9006589

**KRAVO** simentalko s teletom ali brez, Olševek 40, Preddvor, ☎ 031/255-194 9006592

**LEPE JARKICE** v začetku nesnosti, ☎ 04/25-51-487 9006612

**TELICO** simentalko, breja 5 mesecev, ☎ 031/539-377 9006588

**TELIČKO** ČB - BBP, staro 1 teden, ☎ 041/833-872 9006607

## OSTALO

### PRODAM

**GNOJ** hlevski, uležan, bio - brez žaganja, kvaliteten, dostavim in zajklje za rejo ali zakol, ☎ 04/23-26-426, 040/845-860 9006603

**SILAŽNE BALE** in seno v kockah, ☎ 04/25-26-261 9006601

## ZAPOSLITVE (m/ž)

### NUDIM

**DELO** dobi dekle ali fant v strežbi in picopek, Klub Kovač, Glavna c. 1, Naklo, ☎ 031/339-003 9005936

**DELO PICOPEKU**, Kristjan Fistrič s.p., Planina 3, 4000 Kranj, ☎ 041/335-979 9006610

**IŠČEM ŠTUDENTKO** za delo v strežbi v popoldanskem času, iz okolice Preddvora, Seljak, d. o. o., Šiška 12, Preddvor, ☎ 031/663-095 9006429

**SIMPATIČNO** dekle, lahko srednjih let, odgovorno za delo v strežbi zaposlimo, sobote in nedelje prosto, Kavni kotiček Čuk, Kidričeva 47, Kranj, ☎ 04/20-26-779 9006597

**STE IZGUBILI SLUŽBO?** Pridružite se prijetni skupini zastopnikov na terenu. Pomagali vam bomo! Inf. od ponedeljka do petka od 15. do 16. ure na ☎ 070/521-553, Jancomm, d. o. o., Retnje 54, Križe 9006468

**V PE KRANJ** priučimo in zaposlimo telefonista/ko, delo od pon. do pet., od 8. do 15. ure, Fantom international, d.o.o., Ul. M. Grevenbroich 13, Celje, ☎ 051/435-145 9006384

**Gostilna Logar**, Hotemaže 3/a, 4205 Preddvor zaposli fanta ali dekle za delo v strežbi, ☎ 041/369-051, 041/335-979 9006347

## STORITVE

### NUDIM

**ADAPTACIJE,** vsa gradbena dela, notranje omete, fasade, adaptacije, tlakovanje dvorišča, ograje, kamnite škarpe in dimnike, kvalitetno, hitro in poceni. SGP Beni, d. o. o., Struževo 7, Kranj, ☎ 041/561-838 9006596

**ASFALTIRANJE** in tlakovanje, strojni izkop terena, prevzem komplet gradbenih del novo gradnje in adaptacije, izdelava fasad, izdelava škarp, AES, d.o.o., Sadnikarjeva ul. 4, Kamnik, ☎ 051/823-095, 031/803-144 9006587

**ASTERIKS SENČILA** Rozman Peter, s. p., Senično 7, Križe, ☎ 59-55-170, 041/733-709; žaluzije, roloji, rolete, lamelne zavese, plise zavese, komarniki, markize, www.asteriks.net 9006582

**DELAM** vsa gradbena dela, novogradnje, adaptacije, fasade, notranje omete, betonske škarpe, z vašim ali našim materialom, Babič Miloš, s. p., Begunjska c. 9, Lesce, ☎ 041/622-946 9006093

Transporter Tinček d.o.o., Žirovski vrh, Sv. Urbana 29, Gorenja vas
**TRANSPORTER TINČEK d.o.o.**
Vam ponujam **PREVOZE ZA 8 OSEB** po Sloveniji in v tujino.
**VOZILA dajem tudi V NAJEM.**
Za vse informacije se obrnite na:
tine.plevnik@gmail.com
041 710 927

**DELAM VSA GRADBENA DELA**, adaptacija kopalnic, predelne stene Knauf, fasaderska dela, slikopleskarska, čiščenje poslovnih prostorov, popust na vsa dela 10%, Tro - Cabrio s.p., Kidričeva 4B, 4000 Kranj, ☎ 031/427-127 9006611

**KOMPLETNA** adaptacija stanovanj in kopalnic, vodovod, centralna, elektrika, keramika, knauf, pleskarska dela. Kopalnica samo v 7 dneh! Jani in Metka Rep, d. n. o., Godešič 43 a, Šk. Loka, ☎ 041/757-109 9006595

Magnavel d.o.o., Visoko 119, Visoko
več na http://older.si

POHIŠTVO PO MERI
~
vrata - ograje
otroške sobe
dnevne sobe
kopalnice
spalnice
kuhinje
041 676 600
mizarstvo Magnavel
mizarstvo.magnavel@gmail.com

**TESNJENJE OKEN IN VRAT**, uvožena tesnila, do 30 % prihranka pri ogrevanju. Prepiha in prahu ni več! Zmanjšan hrup, 10 let garancije. BE & MA, d. o. o., Ekslerjeva 6, Kamnik, ☎ 01/83-15-057, 041/694-229 9006583

## ZASEBNI STIKI

**SKROMEN**, prijazen, uspešen podjetnik z otrokom, išče zvesto punco za skupno delo in življenje, ☎ 031/807-376 9006606

**ŽENITNA POSREDOVALNICA** za vse generacije, zastonj za mlade ženske, ☎ 031/505-495 9006605

## RAZNO

### PRODAM

**KIPARSKO - graverski voz**, nov, 390 eur, šeping 490 eur, grafična preša za visoki tisk 390 eur, ☎ 040/609-604 9006609

**KOTEL** plinski, Junkers Cerapur, ZBR 7, nerabljen, ☎ 041/831-175 9006600

GG
naročnine
04/201 42 41
e-pošta: narocnine@g-glas.si
www.gorenjskiglas.si

*Mineva že sedemnajsto leto,*
*ko poslednjič segli smo v roke si,*
*predraga mami, hvala ti,*
*saj nepozabna si!*

Danes, 3. novembra 2009, je minilo sedemnajst let, odkar nas je zapustila draga mami, hčerka, sestra

# Zdenka Cotman

**roj. Sajevic, Voglje**

Hvala vsem, ki se je spominjate in prižigate svečke.

**OSMRTNICA**

Sporočamo žalostno vest, da nas je zapustila naša draga mama

# Marija Bevčič

**rojena Volčič, p.d. Babčeva Milka**

Od nje se bomo poslovili jutri, v sredo, 4. novembra 2009, ob 15. uri na pokopališču v Bitnjah. Žara bo na dan pogreba od 9. ure dalje v poslovilni vežici na Mestnem pokopališču v Kranju.

**Žalujoči: sin Mitja z družino**
**Stražišče, 29. oktobra 2009**

Gorenjski Glas
Pri nas lahko kupite tudi sveče
Mojca mala, 18 cm višine, redna cena: 1,3 €, cena za naročnike: 1 €
Sveča Ali, 21 cm višine, redna cena: 1,6 €, cena za naročnike: 1,3 €
Sveče v različnih barvah lahko kupite na Gorenjskem glasu, Bleiweisova cesta 4 v Kranju, v ponedeljek, torek, četrtek od 8. do 17. ure, v sredo od 8. do 18. ure in v petek od 8. do 14. ure.
www.gorenjskiglas.si

*Na svetu mnogo je poti,*
*a samo ena vodi tja,*
*kjer boš ti,*
*po tej poti za teboj,*
*pridemo mi vsi.*

**ZAHVALA**

V 88. letu starosti nas je zapustila draga sestra in teta

# Vera Benedik

**Primcova iz Pozirna**

Iskreno se zahvaljujemo sorodnikom, prijateljem in znancem za izrečeno sožalje, podarjeno cvetje, sveče, darove za svete maše in spremstvo na njeni zadnji poti. Posebno zahvalo smo dolžni zdravstvenemu osebju starejših občanov Stara Loka, Nevrološki kliniki Ljubljana, gospodu župniku Ivanu Miheliču za lep pogrebni obred in gospe Jerci Šolar za poslovilni govor. Zahvala gre tudi sostanovalcem doma starejših občanov Stara Loka, pogrebni službi Akris, pevcem in trobentaču.
Vsem imenovanim in neimenovanim še enkrat iskrena hvala.

**Vsi njeni**

Gorenjski Glas
Ekološke varčne sveče na tekoči vosek so novost na našem tržišču.
Narejene so iz lomljenega stekla in so opremljene s posebnimi pokrovčki. Tako zaščitena sveča odlično gori in dogori v vetru, dežju, mrazu ali vročini. Preizkusite jih, ne bo vam žal. Komplet sveče, stenja in pol tekočega voska za naročnike stane le 9,5 EUR. Redna cena kompleta pa je 12,5 EUR.
Eko svečo lahko kupite na Gorenjskem glasu, Bleiweisova cesta 4 v Kranju, v ponedeljek, torek, četrtek od 8. do 17. ure, v sredo od 8. do 18. ure in v petek od 8. do 14. ure.

www.gorenjskiglas.si

ANKETA

## Zakaj krompirjeve počitnice?

BRIGITA BENEDIK

Jesenske oziroma krompirjeve počitnice so se že zaključile, sogovornike pa smo vprašali, ali vedo, zakaj izraz krompirjeve počitnice. Poimenovanje izhaja iz Nemčije, kjer so v starih časih starši prosili učitelje, da bi otroci ostali doma in pobirali krompir. / Foto: Gorazd Kavčič

**Irena Udovč:**

"Menim, da so prve počitnice v šolskem letu dobile ime po krompirju zato, ker naj bi otroci v tem času morali pobirati krompir. Res pa je, da je za pobiranje krompirja že prepozno."

**Simona Rihtaršič:**

"Lahko bi rekli, da je k takšnemu imenu počitnic prispeval slovenski rek imeti krompir, torej srečo, saj so šolarji in dijaki doma in jim ni treba iti v šolo."

**Anton Čebron:**

"Spomnim se, da so jesenske počitnice tako poimenovali Nemci. Izraz pa gotovo izhaja iz časov, ko so otroci v tem času morali pobirati krompir in zato niso hodili k pouku."

**Marinka Florjanič:**

"Slišala sem, da so otroci včasih v tem času pomagali pobirati krompir in so tako izostali od pouka. Lahko bi rekli, da imajo otroci krompir, saj jim ni treba v šolo."

**Anže Petrič:**

"Takšno ime za počitnice gotovo izvira iz tega, da so včasih v tem času otroci nekaj delali s krompirjem. Glede na to, da je jesen, so ga gotovo pomagali pobirati."

# V Bohinju je bilo "strašno"

V "strašnem" kampu Danica so se minuli petek zbrale male in velike čarovnice ter se med drugim pomerile v teku z metlami.

MATEJA RANT

**Bohinj -** Krompirjeve počitnice so letos v Bohinju popestrili s "strašnim" dogodkom, ki so ga pripravili v kampu Danica pred uradno nočjo čarovnic, ki jo vse pogosteje z rezljanjem buč zaznamujemo tudi pri nas. Otroci so uživali v strašansko zanimivih družabnih igrah, si izdelali čarovniški kostum in se pomerili v teku z metlami na 66,6 metra.

Za pravo vzdušje so poskrbeli duhci, ki so se plazili med krošnjami dreves, ravno prav grozljivo ozračje pa je pričarala tudi množica osvetljenih izrezljanih buč. Otroci so si pred tekom z metlami lahko najprej izdelali svoje čarovniško ogrinjalo in klobuk, metlo pa so morali prinesti s seboj. Na startu "strašnega" teka se je zbralo okrog šestdeset otrok, ki so morali z metlo čim hitreje preteči natanko 66,6 metra. Čeprav je po prizorišču z metlami postopalo tudi veliko odraslih, ki bi morali premagati še bolj strašnih 666 metrov, pa je bilo ta razdalja očitno kar preveč strašna in se na koncu za tek ni opogumil nihče od odraslih. Otroke pa je po teku čakalo še posebno presenečenje, in sicer jih je pričakal gozdni mož, ki jim je razdelil čarovnice na palčkah, v katerih so se skrivale lizike. Nagrajene pa so bile tudi njihove mamice, in sicer s čarobnimi rožicami iz papirja. Na koncu so se vsi lahko posladkali še z "zastrupljenimi" jabolki, ki jih je prijazno delila čarovnica Maja. Drugače kot je sicer po zastrupljenih jabolkih pa so se po teh otroci počutili naravnost odlično, saj so bila zastrupljena z vitamini in zdravjem.

**Otroci so si lahko na delavnici izdelali svoj čarovniški kostum.**

### Mladoporočenci

**V Škofji Loki** so se 24. oktobra poročili Miha Buh in Petra Katrašnik, Tomaž Kalan in Nataša Gajgar, Davor Prelogar in Lidija Goljat, Blaž Kovač in Katarina Živec ter Martin Umek in Alenka Šavc, **v Tržiču** sta se poročila Samo Dolhar in Barbara Mikolič. **V Kranju** so se poročili Primož Dobrovoljc in Petra Udir ter Trajče Gičev in Nina Grašič. Mladoporočencem čestitamo in jim podarjamo polletno naročnino na Gorenjski glas.

### Novorojenčki

Minuli teden je na Gorenjskem na svet prijokalo 40 novih prebivalcev, od tega v kranjski porodnišnici 23, v jeseniški pa 17. **V Kranju** se je rodilo 15 dečkov in 8 deklic. Najtežja deklica je tehtala krepkih 4800 gramov, najlažji pa je tehtnica pokazala 2790 gramov. **Na Jesenicah** je prvič zajokalo 9 deklic in 8 dečkov. Najlažja je bila deklica, ki je tehtala 2900 gramov, najtežjemu dečku pa je babica natehtala 4220 gramov.

KRANJ

### Delavci Zvezde dobili plače, grožnja s stavko ostaja

Včeraj bi se morala začeti stavka zaposlenih v kranjski tekstilni tovarni Zvezda, ki pa je bila v petek preložena za en teden, z 2. na 9. november. Razlog je v izplačilu septembrskih plač, še vedno pa delavci čakajo na letošnji regres in poplačilo zapadlih prispevkov v zdravstveno in pokojninsko blagajno (sedaj že za tri mesece). Lastnik Dušan Dolamič in predsednica upravnega odbora Nevena Tea Gorjup sta se prejšnji teden oglasila v podjetju, vendar konkretnih obljub o poplačilih obveznosti nista dala. Tudi zato je stavka za zdaj le preložena, kazenska ovadba zoper Dolamiča pa ostaja. **B. B.**

ŽABNICA

### Žabniški upokojenci za Rdeče noske

Društvo upokojencev Žabnica je pred kratkim v dvorani zadružnega doma pripravilo dobrodelno prireditev *Radio Žabnica za Rdeče noske*. Obiskovalci so v do zadnjega kotička napolnjeni dvorani prepevali z **Adijem Smolarjem** in se nasmejali njegovemu modrovanju o današnjih moralnih vrednotah, program pa so obogatili tudi drugi glasbeniki, humoristi in kulturniki. Na prireditvi so za nepridobitno organizacijo Rdeči noski, v kateri so združeni klovni zdravniki, ki bolnim otrokom v bolnišnice prinašajo tolažbo, radost in življenjski pogum, zbrali 1.300 evrov. Izkupiček je predsednik upokojenskega društva **Jože Ambrožič** predal umetniški vodji Rdečih noskov **Evi Škofič Maurer. A. H.**

KRANJ

### Cene goriv od danes višje

Od danes naprej se spreminjajo cene naftnih derivatov. Skladno z vladno uredbo so cene 95- in 98-oktanskega bencina višje za 3,2 centa. Tako liter 95-oktanskega bencina po novem stane 1,135 evra, liter 98-oktanskega pa 1,153 evra. Dizelsko gorivo se je podražilo na 1,068 evra za liter, za liter kurilnega olja pa je po novem treba odšteti 0,625 evra. **D. Ž.**

ŠKOFJA LOKA

### Obletnica centra slepih, slabovidnih in starejših

Center slepih, slabovidnih in starejših v Škofji Loki deluje že 73 let. Obletnico bodo proslavili danes popoldne s prireditvijo, na kateri bodo stanovalcem za dolgoletno bivanje v centru podelili priznanja, varovanci Varstveno delovnega centra Kranj pa bodo razstavili svoja likovna dela. Prireditev se začenja ob 16.30 v lani odprti Burnikovi dvorani. **D. Ž.**

## *vremenska napoved*

### Napoved za Gorenjsko

Danes bo sprva oblačno s padavinami, zjutraj se bo meja sneženja spustila tudi do nižin. Dopoldne bodo padavine ponehale. V sredo bo oblačno, čez dan bo deževalo. V četrtek bodo padavine ponehale.

Agencija RS za okolje, Urad za meteorologijo

**TOREK** 0/3°C

**SREDA** 0/5°C

**ČETRTEK** 2/5°C

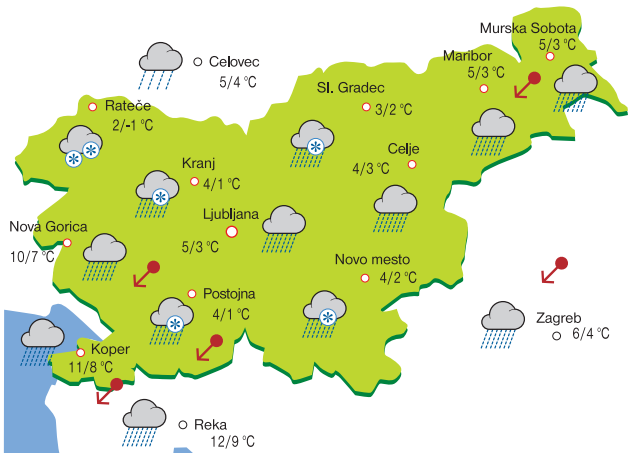

razuedrila GG
PRILOGA GORENJSKEGA GLASA

Čarovniki, čarovnice in druga mistična bitja / Foto: Anka Bulovec


## GLASBA

### KAR SE VEČNO ZDI

Dejan Lapanja je pred časom izdal album Ni časa za preroke, na radijskih postajah pa že lahko slišimo življenjsko pesem Kar se večno zdi.

02

## KULTURA

### ODPRLI RAZSTAVO DEL UČENCEV BRIGITE POŽEGAR MULEJ

Vsak od članov skupine Brigite Požegar Mulej ima svoj individualen pristop. V petek so na Slovenskem Javorniku odprli razstavo njihovih del. / Foto: Anka Bulovec

03

## LJUDJE

### NOČ ČAROVNIC

Konec tedna je bil čarovniško obarvan. Marsikje na Gorenjskem so se mladi zabavali že v petek, prav na noč čarovnic pa so za čarovniške zabave poskrbeli v prav vsakem klubu, baru, lokalu. / Foto: Črt Slavec

08


TOREK_03. 11. 2009

# GLASBA

## Vriskal sem, pel

Precej obiskan je bil tudi **3. zborovski koncert Avsenikove glasbe Vriskal sem, pel,** ki sta ga Galerija Avsenik in KUD Bratov Avsenik pripravila predzadnjo soboto v dvorani Pod Avsenikovo marelo v Begunjah.
Letos se je predstavilo šest zborov, ki so s svojimi izvedbami dokazali, da jim Avsenikova glasba ni tuja, ampak lahko še kako popestri in obogati njihov siceršnji program, ki ga izvajajo na nastopih in koncertih. Nastopili so **Mešana pevska skupina Dr. France Prešern** iz Žirovnice, ki deluje od leta 1991, moška komorna skupina **Limbar** iz Moravč, ki poje predvsem slovenske ljudske in domoljubne pesmi, otroški pevski zbor **Zvonček** - ravno tako iz Moravč, ki običajno nastopa z ljudskimi in umetnimi pesmimi ter ritmično duhovno glasbo, vokalna skupina **Krila** iz Šmartnega pod Šmarno goro, ki jo poleg pesmi družita tudi prijateljstvo in mladost in kjer poje tudi Jure Sešek, ki je prireditev povezoval, skupina Sester **Trobec Žagar** iz Ljubljane, ki se v zadnjem času v veliki meri posveča izvajanju Avsenikove glasbe, in komorna vokalna skupina **Amadeus** iz Šmarij pri Jelšah, ki letos praznuje desetletnico delovanja.

Foto: arhiv prireditve

**Vokalna skupina Krila iz Šmartnega pod Šmarno goro**

Foto: arhiv prireditve

**Amadeus letos praznujejo deseto obletnico delovanja.**

## Metal v kulturnem bazenu

V petek bodo v Izbruhovem kulturnem bazenu v Kranju ob 20.30 nastopili **Sabaium,** Šentiljčani, ki ustvarjajo že dvajset let in spadajo že med veterane slovenske metalske scene; celjska stara šola thrasha **Eliminator; Keller,** ki so v slabih dveh letih že kar tridesetkrat koncertirali, izdali svoj album in prihajajo z Goriškega, in **Voice of Violence,** ki pa ravno tako prihajajo iz Šentilja in so na sceni že od leta 2005. **A. B.**

# KAR SE VEČNO ZDI

Dejan Lapanja je pred časom izdal album Ni časa za preroke, na radijskih postajah pa že lahko slišimo pesem Kar se večno zdi. V Kranju mu bomo lahko prisluhnili konec novembra.

Alenka Brun

Foto: aarhiv glasbenika

Glasbena pot **Dejana Lapanje** (na fotografiji), akademsko izobraženega kitarista (magistriral je iz jazz kitare), producenta in tonskega tehnika, je stkana iz številnih žanrskih tokov, udejstvovanja v brezštevilnih 'mainstreamovskih' in alternativnih projektih ter glasbenih združbah, ki pričajo o vsestranskem in eklektičnem ustvarjalcu. Kalil se je v kultnih skupinah, kot sta bili Projekt mesto ter Olivija (skupaj z Galom in Severo Gjurin, s katerima občasno še vedno sodeluje), ter škofjeloški progresivni rock zasedbi Ulixes. V zadnjih nekaj letih je odre brusil družno z Laibach, Terrafolk, Vladom Kreslinom, Vlatkom Stefanovskim, Vaskom Atanasovskim, jazzovskim orkestrom The Fool Cool Orchestra ter številnimi drugimi priznanimi glasbenimi ustvarjalci iz domačih in tujih logov. V avantgardno glasbeno srenjo stopa tudi kot bobnar impro kolektiva Bast, tolminske etno progresivne Salamandra Salamandra ter šansonjerskega Ansambla Ankaran.

Na albumu Ni časa za preroke je enajst skladb, ki igrivo prečijo žanrske kalupe, odsevajo izrazito glasbeno subtilnost in nadarjenost. Ploščo je skoraj v celoti aranžiral, odpel, odigral, posnel, sproduciral in tonsko oblikoval sam.

Življenjska pesem **Kar se večno zdi** govori o ljudeh in o stvareh, ki jih imamo prevečkrat za večne in same po sebi umevne in jih zato ne cenimo dovolj, dokler jih ne izgubimo, pravi Dejan. Besedilo je spisal Klemen Teran, glasba in aranžma pa sta Dejanovo delo. V prijetni pop maniri je skladba ena izmed tistih, ki so najbolj navdušile občinstvo na uradnem predstavitvenem koncertu že pred časom v ljubljanskem Orto baru, kjer je Dejan s spremljevalno zasedbo odigral pesmi z omenjenega albuma in nekaj starejših še iz obdobja ustvarjanja s skupinama Ulixes in Olivija. Na odru so se mu pridružili kar trije gostje, od katerih je pričakovano največ pozornosti požela Severa Gjurin, navdušila pa sta tudi Martina Furlan, pevka skupine La' vers', in Matej Magajne, kitarist skupine Feedback.

Dejan v tem času ne počiva. Že to sredo bo skupaj s Katarino Juvančič nastopil na predstavitvenem koncertu kompilacije val 09 v Kinu Šiška v Ljubljani. Poseben gost bo Andraž Mazi na kitari.

V novembru se bo Dejan v Kino Šiška kot izvajalec vrnil še **28. novembra**, kjer bo nastopil kot gost na koncertu Gala Gjurina. Tam bo nastopil z eno od svojih pesmi, kot zanimivost pa lahko omenimo, da bodo odigrali tudi pesmi s skupino Olivija. Pred tem bodo imeli Gal in Severa Gjurin ter Dejan Lapanja koncert v ljubljanskem Dvornem Baru **19. novembra**, ta hip pa Dejan sodeluje tudi s pesnikom Klemenom Teranom in skupino 19. november, ki bo novembra izdala ploščo Bizarna lekarna. Promocijski koncert bo **26. in 27. novembra** v kranjski Creinativi.

GG | naročnine | 04/201 42 41, e-pošta: narocnine@g-glas.si, www.gorenjskiglas.si

# KULTURA

## RAZSTAVA TEČAJNIKOV

V petek so v razstavnem prostoru kulturnega doma na Slovenskem Javorniku odprli razstavo likovnih del amaterskih slikarjev, učencev akademske slikarke Brigite Požegar Mulej.

Anka Bulovec

V razstavljenih likovnih delih - preseku del skupine amaterskih slikarjev, ki svoje znanje nadgrajujejo v celoletnem tečaju risanja in slikanja akademske slikarke Brigite Požegar Mulej, se čuti predvsem željo po izpopolnjevanju talenta v trdno slikarsko znanje in željo po prizadevanju naknadnega nadgrajevanja v druge slikarske prostore. Kot pravi akademska slikarka Mulejeva, brez tega učenci ne bi zmogli videti smisla v zahtevnem, v klasični slikarski tradiciji ozemljenem pristopu dela, ki ga učencem, kot mentorica, posreduje in katerega dojemanje terja od njih veliko inteligence ter ponižnosti.

**Eva Šolar, Boris Poljšak, Brigita Požegar Mulej, Judita Mandelc Kunčič, Nuša Zupan, Andreja Pogačar in Meta Odar** / Foto: Anka Bulovec

Tako na razstavi, ki je na ogled vsak delovni dan od 16. do 20. ure do vključno 5. novembra, lahko občudujete raznolike umetniške stvaritve v številnih slikarskih tehnikah in različnih žanrih, saj ima vsak od članov skupine svoj individualni pristop. Poleg mentorice Brigite Požegar Mulej razstavljajo Božo Majcen, Eva Šolar, Boris Poljšak, Judita Mandelc Kunčič, Andreja Pogačar, Nuša Zupan, Meta Odar in Špela Pirnat.

## PASIJON TUKAJ IN ZDAJ

V Izruhovem kulturnem bazenu v Kranju so v soboto uprizorili predstavo Pasijon - verzija 2.0.

Matic Zorman

Ko zjutraj primemo v roke mobilni telefon, da ugasnemo budilko, ko se peš odpravljamo po mestu, ko v službi uporabljamo računalnik in internet - v vseh teh situacijah, smo pod budnim očesom korporacij, ki razpolagajo z našimi osebnimi podatki. Informacija pa je dandanes neprecenljiva dobrina. Tako meni novodobni Jezus, verzije 2.0 (Jure Fortuna). Odrešenik modernega časa je skupaj s svojimi dvanajstimi apostoli računalniški heker, ki se bori proti vsesplošnemu nadzoru in 'velikim bratom'. Seveda ga kot v pasijonu, ki se je odvijal dva tisoč let nazaj, tudi tokrat izda pretkani Juda (igra ga Žiga Ažman). A vseeno dandanes ni vse tako, kot je videti na prvi pogled. Na Pilatovi informacijski mreži se kaj hitro znajde računalniški virus-črv. Ga je podtaknil Juda?

To izveste v predstavi **Pasijon-verzija 2.0** režiserja Jakoba Drmote, ki ni le predstava, ampak umetniška interpretacija Jezusovega pasijona v današnji čas, skupek dramskih, glasbenih, plesnih in vizualnih inštalacij.

Foto: Matic Zorman

**Med Pilatovim (Anže Frank) zasliševanjem Jezusa**

### Jazzovski Türkü

Založba DruGod zavoda Druga godba bo **danes** izdala nov album pianistke **Kaje Draksler** (ki je svojo klavirsko zgodbo začela že pri štirih letih v majhni glasbeni šoli v Trbojah pri Kranju) in njenega mednarodnega kvarteta **Acropolis,** tokrat s turško gostjo, pevko **Sanem Kalfa.** Na albumu z naslovom **Türkü** je osem skladb, večinoma gre za sodobne, jazzovske priredbe turških ljudskih pesmi v priredbah članov zasedbe, ena skladba pa je avtorsko delo bobnarja Kristijana Krajnčana. Album Türkü bo zasedba najprej predstavila v sklopu Cankarjevih torkov v **Klubu CD 3. novembra,** sledili pa bodo še nastopi v Kranju v **Kulturnem zavodu Creinativa 5. novembra,** v Rovinju v okviru projekta **Gandusiana 6. novembra,** na Ptuju v **Domu KULTure - muzikafe 7. novembra** in v Velenju v dvorani **Centra Nova 8. novembra.** Skupina se bo predvidoma vrnila na odre spomladi in poleti 2010. **A. B.**

**Kaja Draksler** / Foto: Gorazd Kavčič

Šenčur

### Portreti slovenskih pisateljev

Danes, v torek, 3. novembra, ob 19. uri bo v Muzeju občine Šenčur odprtje fotografske razstave avtorja Janeza Bogataja. Predstavil bo svoj fotografski opus na temo "Portreti slovenskih pisateljev". Razstava bo odprta do 22. novembra, ob torkih in petkih od 17. do 19. ure, ob nedeljah pa od 10. do 12. ure. **I. K.**

# TELEVIZIJA

Znani kmeti pod Mrzlim Vrhom

## DVOBOJ BLONDINK

Boštjan Bogataj

Za znance s kmetije Pr' Corn je ležeren in nezahteven teden, ki se je zaključil s sobotnim dvobojem Salome in La Toye. Dvoboj moči oziroma vlečenja vrvi je izbrala slednja, kar je nerazumljivo vsaj v primeru, da je želela ostati v igri. Salome je ženska, zadnjih nekaj mesecev tudi fizično, pa vendar, če so ji odrezali one, še ne pomeni, da je izgubila tudi fizično moč (dobro, tudi ženske so lahko precej močne), niso ji skrajšali prstov, stopal ... Ne obtožujte nas nestrpnosti, skušamo zgolj razumeti, zakaj se je La Toya odločila za moč in se po dvoboju nad vsem tem razburjala in godrnjala.

Z izidom niso bili prav nič zadovoljni niti sotekmovalci, z nobenim pa ne more biti zadovoljen gospodar Vencelj. Pogrešamo nekaj več odločnosti pri njem, pokazati mora, kdo je glavni. Res muhastim tekmovalcem ni do konja niti cekinov niti do dela, ampak to je Kmetija, to ni Big Brother. Napovedati bi jim moral vojno. Za hrano. Tu ni prostora za počitnice in spletke. Teh je veliko, kaže pa, in to je dobro, da se je vmes vrinila tudi ljubezen. Končno. Vsaj zadnji teden so bili cekini in boj za glavno nagrado povsem v ozadju. In zanimivo, Danijel je zapravil kup evrov pa se ni nihče pritoževal. Juhu!

### Skupaj za brezposelnost

Televizija Slovenija pripravlja jutri ob 20. uri na prvem programu veliki dobrodelni koncert v okviru svojih humanitarnih akcij Stopimo skupaj v sodelovanju z Rdečim križem Slovenije in slovensko Karitas, tokrat z namenom zbiranja sredstev pomoči za mnoge, ki so v obdobju krize ostali brez dela. Kot v preteklih izjemno uspešnih štirih akcijah pod istim geslom, bodo tudi ob tej priložnosti nastope darovali številni najbolj znani in priljubljeni slovenski glasbeniki. Simpatični voditeljici **Bernardi Žarn** se bo na odru tokrat pridružil še **Slavko Bobovnik,** saj tokratni projekt nastaja v sodelovanju razvedrilnega in informativnega programa. **A. B.**

Radio Triglav®
Radio Triglav Jesenice, d.o.o., Trg Toneta Čufarja 4, Jesenice
Gorenjska 96 MHz
RADIO ZA RADOVEDNE

## KO SE DUŠA IZRAŽA PO GLASU

Prejšnji teden so v Kinodvoru v Ljubljani predpremierno predstavili glasbeni portret Bernarde in Marcosa Finka, svetovno znanih mezzosopranistke in basbaritonista. Dokumentarni film bo doživel premiero prihodnji torek ob 21. uri na 1. programu Televizije Slovenija.

Alenka Brun

Uredništvo za resno glasbo in balet Televizije Slovenija je pripravilo čuten glasbeni portret dveh velikih umetnikov, sestre in brata, **Bernarde in Marcosa (Marka) Finka Ko se duša izraža po glasu.** Scenarij za dokumentarec, ki je umetnika spremljal v New Yorku, Gröningenu, Amsterdamu, Berlinu, Nantesu, Celovcu, na Dunaju, v Ljubljani, Grosupljem in v Svečah, je napisala Barbara Brezavšček Stegeman, režiral pa ga je Aleš Žemlja.

**Bernarda in Marcos Fink** / Foto: RTV SLO

Glasbeni portret Ko se duša izraža po glasu pripoveduje zgodbo o lepoti in navdušujoči moči glasbe. Glasbe, ki v najtežjih trenutkih ponuja upanje za svetlo prihodnost, ki odpira vrata v skrivnost vsega vesolja in ki človeštvo združuje v eno družino. Veliki umetniki, kot sta tudi Bernarda in Marcos Fink, so posredniki te lepote, ki s svojim ustvarjanjem humanizirajo naš prevečkrat razosebljen svet. S svojim razmišljanjem, načinom življenja in tudi z duhovnostjo, ki jo vnašata v umetniško ustvarjanje, na najboljši možen način spreminjata svet tam, kjer ga je lahko. Pri sebi. Živita svoje sanje, a vendar preprosto in celovito. Z dokumentarno pripovedjo v sliki, glasbi in besedi so ustvarili poklon idealu Človeka, ki z njima še vedno živi.

Glasbeni portret spremlja Bernardo in Marcosa po njunih poteh doma, v zaodrju oper, koncertnih nastopov, sredi aplavzov, pa tudi v času popolne zbranosti, ko se rojeva umetnost. Prepleta njuna razmišljanja in čustvovanja z odlomki nastopov, hkrati pa besedo preda tudi članom njunih družin (Bernardinemu soprogu Valentinu Inzku in otrokoma Valentini in Simonu, Marcosovi ženi Cristini in hčerki Ceciliji ter njuni sestri, operni pevki Veroniki Fink Menvielle, ki ustvarja in živi v ZDA) ter tujim in domačim glasbenikom, ki z njima sodelujejo (tudi Carmen Piazzini, Riccardu Mutiju, Nikolausu Harnoncourtu, Güntherju Theuringu, Mirku Cudermanu, Nataši Valant, Tomažu Faganelu).

## IZ INFO NA POP TV

Alenka Brun

Ekipa uredništva 24ur Pop Tv-ja se je kadrovsko okrepila. Včeraj se jim je pridružila izkušena novinarka **Vera Ladžič** (na fotografiji), ki bo v uredništvu pokrivala področje notranje politike.

Foto: arhiv POP TV

Vero že poznamo s televizijskih ekranov. Kot televizijska novinarka v informativnem programu je začela delati v uredništvu oddaje Svet na Kanalu A. Poleg dogajanja na političnem parketu je v oddaji aktivno pokrivala še pravosodno področje in poročala o številnih odmevnih sodnih procesih. Svojo profesionalno pot je nadaljevala na Info TV, kjer je dobro leto kot novinarka in voditeljica soustvarjala dnevnoinformativni program. Sedaj jo bomo spremljali v 24urah.

"Za Pop Tv sem se odločila, ker mi delo v redakciji najbolj gledane, vplivne in verodostojne dnevnoinformativne oddaje v državi predstavlja nov, velik izziv na moji poklicni poti in zato sem ga z veseljem sprejela. Tudi v prihodnje bom pokrivala notranjepolitično dogajanje, dela s soustvarjalci programa pa se že veselim," je povedala Vera Ladžič.

"Gre za znano ime, novinarko, ki je v slovenskem medijskem prostoru pridobila že veliko izkušenj. Veseli nas, da se pridružuje kolektivu in s to okrepitvijo bomo lahko v prihodnje še bolj poglobljeno spremljali aktualne dogodke oziroma teme," je še dodala Špela Šipek, urednica dnevnoinformativnega programa 24ur.

### Majhna knjiga z velikim smislom

Urednica in voditeljica rubrike Vizita na Pop Tv **Alenka Mirt Iskra** (na fotografiji) je izdala svojo prvo knjigo z naslovom **Čez mavrico.** Gre za zbirko kolumen, ki jih že več kot dve leti piše za Posavski Obzornik in izhajajo pod naslovom Iz Ljubljane skozi krške oči.
Kolumne se berejo kot dnevniški zapisi, v katerih Alenka piše o svojem življenju, zasebnem in televizijskem, o zdravstvenih temah, ki jih kot novinarka spremlja, predvsem pa odkrito, brez utvar, piše o doživljanju življenja. **A. B.**

Foto: arhiv Pop TV

# FILM, KINO, MODA

LEPOTNE SKRIVNOSTI

## HRANA, KI RAVNA TREBUH

Tania Mendillo

Večina žensk je dandanes prepričana, da je za vitko postavo in raven trebuh potrebno stradanje in veliko odrekanja vsemu, kar je okusno in dobro. Pa vendar ni tako. Za raven in lepo oblikovan trebuh je potrebno uživati živila, ki vplivajo prav na predel trebuha. Tako mora hrana za raven trebuh in vitek pas vsebovati vlaknine, ki preprečujejo napihnjenost, antioksidante, ki še okrepijo učinek fizične aktivnosti, in proteine za pospešitev metabolizma. Pa poglejmo nekaj najbolj učinkovitih živil za raven trebuh.

### Jabolka

Eno veliko jabolko vsebuje 5 gramov vlaknin in skoraj 85 odstotkov vode, kar ustvarja občutek sitosti. Poleg tega jabolka zmanjšujejo škodljivo delovanje holesterola. Sorta rdeči delišes naj bi vsebovala največ antioksidantov, kot poročajo različne objavljene študije.

### Gozdni sadeži

Slastni sadeži, kot so jagode, maline, borovnice ali ribez, vsebujejo zelo veliko vlaknin. Nezanemarljivo je tudi dejstvo, da več ko boste zaužili vlaknin, manj kalorij boste absorbirali iz vse ostale hrane, ki jo zaužijete. Strokovnjaki priporočajo najmanj od 25 do 35 gramov na dan.

### Jogurt

Probiotične bakterije iz večine vrst jogurtov poskrbijo za zdravje organov za presnovo, kar pomeni manj plinov, napihnjenosti in zaprtja ter posledično lep in raven trebuh. Priporočam vam 2 do 3 navadne jogurte na dan z najmanjšim odstotkom maščob, v katere primešate sveže sadje, gozdne sadeže na primer. Sadni jogurti lahko namreč vsebujejo veliko sladkorja, ki pa ni ravno prijatelj vitkosti.

### Jajce

Strokovnjaki imajo jajca za najbolj popoln vir proteinov in jih cenijo tudi zaradi idealnega razmerja esencialnih aminokislin, ki jih naše telo potrebuje. Ugotovili so tudi, da ljudje, ki zajtrkujejo jajca, čez dan skoraj ne občutijo lakote, saj proteini in maščoba iz jajc dajejo občutek sitosti.

### Losos

Morska hrana, še posebej ribe, kot so losos, tuna in skuša, so dragocen vir omega-3 maščobnih kislin. Te super zdrave maščobe spodbujajo metabolizem in pospešujejo izgorevanje hrane, poleg tega pa morska hrana upočasnjuje presnovo in tako zmanjšuje željo po hrani. Ribe in ostala morska hrana so bogata zakladnica proteinov in zanesljivo najboljši prijatelji ploskega trebuha. V primeru, da vsakodnevno ne uživate morske hrane, lahko potrebno količino omega-3 maščobnih kislin dobite iz orehovih jedrc ali lanenih semen.

### Listnata zelenjava

Večina listnate zelenjave je bogata s kalcijem, ki je koristna sestavina pri delovanju mišic. Na krožniku špinače je samo 40 kalorij, v skodelici brokolija pa le 55, zato vam bo nizko kaloričnost listnate zelenjave pomagala do zmanjšanja obsega pasu.

### Mandelj

Posebnost mandljev v boju za raven trebuh je njihova sposobnost blokiranja kalorij. Znanstveniki so ugotovili, da sestava sten mandljevih celic zmanjša absorpcijo maščobe tega ploda in spreminja mandelj v ultra dietno živilo. Poleg tega pa je bogat vir magnezija in mineralov, ki jih telo potrebuje za proizvodnjo energije, nastajanje in vzdrževanje mišične mase in reguliranja sladkorja v krvi. Prav stabilna stopnja sladkorja v krvi preprečuje napade lakote, ki vodijo k debelosti.

## POČITNICE ZA ODRASLE

Čeprav so v raju, niso na dopustu.

Alenka Brun

Štirje pari se znajdejo v tropskem raju, ker želijo trije pomagati prijateljema, ki po osmih skupnih letih razmišljata o ločitvi, vendar želita še zadnjič poskusiti rešiti zakon. Najdeta finančno ugodno rešitev za potovanje v tropsko svetovalnico za pare, ki si jo po skupinski ceni lahko privoščijo. A namesto, da bi preostali trije pari lahko uživali v vsem, kar tropski raj ponuja, hitro ugotovijo, da je udeležba vseh parov pri terapiji obvezna, sicer jih bodo poslali domov. In tako se začne smešno in prisrčno odkrivanje težav, s katerimi se srečujejo vsi pari.

Foto: arhiv distributerja

Foto: arhiv distributerja

GG mali oglasi
04/201 42 47, e-pošta: malioglasi@g-glas.si
www.gorenjskiglas.si

## KINO SPORED

**KOLOSEJ DE LUXE, KRANJ (CENTER)**

**Torek, 3. 11.**
**19.00** NADOMESTKI
**16.10, 21.00** KOMIKI
**16.20, 18.10, 20.00, 21.50** SLOVENKA
**16.30** V VIŠAVE 3D (sinhronizirana)
**18.40, 20.30** BITKA ZA PLANET TERRA 3D

**Sreda, 4. 11.**
**19.00** NADOMESTKI
**16.10, 21.00** KOMIKI
**16.20, 18.10, 20.00, 21.50** SLOVENKA
**16.30** V VIŠAVE 3D (sinhronizirana)
**18.40, 20.30** BITKA ZA PLANET TERRA 3D

**Četrtek, 5. 11.**
**16.30, 19.00, 21.30** POČITNICE ZA ODRASLE
**18.50** COCO CHANEL
**16.40, 21.10** OTOK V MESTU
**16.00, 18.10** V VIŠAVE 3D (sinhronizirano)
**20.20** BITKA ZA PLANET TERRA 3D

**Petek, 6. 11.**
**16.30, 19.00, 21.30, 0.00** POČITNICE ZA ODRASLE
**18.50** COCO CHANEL
**16.40, 21.10, 23.20** OTOK V MESTU
**16.00, 18.10** V VIŠAVE 3D (sinhronizirano)
**20.20, 22.10** BITKA ZA PLANET TERRA 3D

**Sobota, 7. 11.**
**14.00, 16.30, 19.00, 21.30, 0.00** POČITNICE ZA ODRASLE
**18.50** COCO CHANEL
**14.30, 16.40, 21.10, 23.20** OTOK V MESTU
**13.50, 16.00, 18.10** V VIŠAVE 3D (sinhronizirano)
**20.20, 22.10** BITKA ZA PLANET TERRA 3D

**Nedelja, 8. 11.**
**14.00, 16.30, 19.00, 21.30** POČITNICE ZA ODRASLE
**18.50** COCO CHANEL
**14.30, 16.40, 21.10** OTOK V MESTU
**13.50, 16.00, 18.10** V VIŠAVE 3D (sinhronizirano)
**20.20** BITKA ZA PLANET TERRA 3D

**Ponedeljek, 9. 11.**
**16.30, 19.00, 21.30** POČITNICE ZA ODRASLE
**18.50** COCO CHANEL
**16.40, 21.10** OTOK V MESTU
**16.50** V VIŠAVE 3D (sinhronizirano)
**19.00** V VIŠAVE
**21.00** BITKA ZA PLANET TERRA 3D

**PLANET TUŠ, KRANJ**

**Torek, 3. 11.**
**16.30, 21. 30** FAME: SANJE O SLAVI
**17.00, 19.20, 21.40** MICHAEL JACKSON THIS IS IT
**20.20** NADOMESTKI
**16.50, 19.00, 21.10** NOČ ČAROVNIC II
**15.30, 18.30, 21.00** POČITNICE ZA ODRASLE
**19.10** UGRABITEV METROJA PELHAM 123
**16.00, 18.10** V VIŠAVE 3D (sinhronizirano)

**Sreda, 4. 11.**
**16.30, 21. 30** FAME: SANJE O SLAVI
**17.00, 19.20, 21.40** MICHAEL JACKSON THIS IS IT
**19.00** MOJA GRŠKA AVANTURA
**20.20** NADOMESTKI
**16.50, 21.10** NOČ ČAROVNIC II
**15.30, 18.30, 21.00** POČITNICE ZA ODRASLE
**19.10** UGRABITEV METROJA PELHAM 123
**16.00, 18.10** V VIŠAVE 3D sinhronizirano

**KINO SORA, ŠKOFJA LOKA**

**Petek, 6. 11.**
**18.00** V VIŠAVE sinhronizirano
**20.00** SVETI JUTRIJ UBIJE ZMAJA

**Sobota, 7. 11.**
**18.00** V VIŠAVE sinhronizirano
**20.00** SVETI JUTRIJ UBIJE ZMAJA

**Nedelja, 8. 11.**
**18.00** V VIŠAVE (sinhronizirano)

**KINO ŽELEZAR, JESENICE**

**Petek, 6. 11.**
**19.00** GRDA RESNICA

**Sobota, 7. 11.**
**19.00** GRDA RESNICA

Organizatorji filmskih predstav si pridržujejo pravico do sprememb sporeda.

| | | | | | | | | |
|---|---|---|---|---|---|---|---|---|
| | | | 6 | | | | 7 | |
| 7 | | | 1 | 4 | 5 | 6 | | |
| 2 | | | | | 3 | | 4 | |
| | | 1 | 3 | | | 8 | | |
| | 6 | | | 8 | | | 9 | |
| | | 9 | | | 7 | 5 | | |
| | 7 | | 8 | | | | | 6 |
| | | 2 | 7 | 5 | 4 | | | 8 |
| | 5 | | | | 1 | | | |

Rešitev

| | | | | | | | | |
|---|---|---|---|---|---|---|---|---|
| 4 | 1 | 5 | 6 | 2 | 8 | 3 | 7 | 9 |
| 7 | 9 | 3 | 1 | 4 | 5 | 6 | 8 | 2 |
| 2 | 8 | 6 | 9 | 7 | 3 | 1 | 4 | 5 |
| 5 | 4 | 1 | 3 | 9 | 6 | 8 | 2 | 7 |
| 3 | 6 | 7 | 5 | 8 | 2 | 4 | 9 | 1 |
| 8 | 2 | 9 | 4 | 1 | 7 | 5 | 6 | 3 |
| 1 | 7 | 4 | 8 | 3 | 9 | 2 | 5 | 6 |
| 6 | 3 | 2 | 7 | 5 | 4 | 9 | 1 | 8 |
| 9 | 5 | 8 | 2 | 6 | 1 | 7 | 3 | 4 |

### SUDOKU

Navodila: v kvadrate vpišite števila od 1 do 9 tako, da se ne bo nobeno število ponovilo ne v vrstici ne v koloni ne v enem izmed odebeljenih devetih kvadratov.

Sestavila: Petra F.

# NI JIM BILO DOLGČAS

V Škrlovcu so tudi tokrat poskrbeli za pestre krompirjeve počitnice. Otroci iz Kranja so se v četrtek skupaj z vrstniki iz Tržiča in Škofje Loke na Joštu sladkali s kostanjem.

Ana Hartman

Minuli teden so si otroci lahko oddahnili od šole in uživali v jesenskih počitnicah. Slednje so tudi na Gorenjskem različna društva in organizacije popestrila s počitniškimi aktivnostmi. V kranjskem Škrlovcu, dnevnem centru za mlade in družine, je bilo še bolj živahno kot običajno. "Ves teden smo se imeli super, najbolj pa si bom zapomnil ponedeljek, ko smo obiskali zavetišče za zapuščene živali na Blejski Dobravi. Tokrat sem bil v zavetišču drugič, saj sem pred tem z domačimi že bil v zavetišču v Ljubljani, kjer smo dobili kužka," nam je zaupal devetletni **Janez Rozman.** Tri leta starejšemu **Deanu Boliću** so bile najbolj zabavne torkove Igre brez meja v telovadnici OŠ Staneta Žagarja, osemletna **Katja Nikita Stare** pa je najbolj uživala v sredo, ko so čofotali v kranjskem bazenu: "Potapljala sem se, delala stoje, 'tunkali' smo se ..." V četrtek so se povzpeli do taborniške koče pod vrhom Jošta, kjer so imeli kostanjev piknik, na katerega so povabili tudi vrstnike iz Dnevnega centra za otroke in mladostnike Škofja Loka ter Mladinskega centra Tržič. Počitniško druženje so v Škrlovcu sklenili v petek, ko se je vse vrtelo okoli noči čarovnic; rezali so buče, poslikali so si obraze in nadeli črne pelerine, kuhali so bučno juho s čarobnim prahom, ambient so okrasili z malimi duhci ...

"Z obiskom počitniških dejavnosti smo zadovoljni, saj se jih je udeležilo skoraj 60 otrok in mladostnikov," je dejala **Suzana Čajić**, strokovna delavka Škrlovca. Tam je sicer živahno tudi med šolskim letom, saj se vsako popoldne vrstijo športne, ustvarjalne in kuharske delavnice, pogovori, potopisi ... Vse aktivnosti so brezplačne (izjema so le posamezni celodnevni izleti, tabori in mednarodne mladinske izmenjave, kjer je potrebno manjše doplačilo), sofinancirajo pa jih Mestna občina Kranj, ministrstvo za delo, družino in socialne zadeve ter Evropska komisija v sklopu programa Mladi v akciji.

**Na kostanjevem pikniku na Joštu so se srečali otroci iz Kranja, Tržiča in Škofje Loke.**

# USTVARJALI IN PLESALI

V Šenčurju sta jesenske počitnice popestrili ustvarjalna in plesna delavnica, ki ju je pripravilo društvo prijateljev mladine.

Ana Hartman

Za pestrejše jesenske počitnice so v Šenčurju tudi letos poskrbele prostovoljke in članice društva prijateljev mladine (DPM), ki so pripravile ustvarjalno in plesno delavnico. "Želeli smo, da otroci bolj ustvarjalno preživijo proste dneve, saj so številni prepogosto pred televizorjem in računalnikom," je pojasnila **Metka Boncelj**, predsednica DPM Šenčur.

V torek popoldne so v šenčurskem kulturnem domu potekale ustvarjalne delavnice. "Najbolj mi je bilo všeč, ko smo izdelovali angelčke iz papirja, prvič sem poskusila slikati na svilo, dobro smo se imeli pri maskiranju ...," nam je zaupala četrtošolka **Tia Šoštarič.** Ustvarjalnost so otroci pokazali tudi pri izdelovanju priponk, lutk in novoletnih voščilnic, oblikovanju gline, imeli pa so tudi modno revijo na temo noči čarovnic ... "Delavnica je bila že malce novoletno obarvana, saj smo izdelovali tudi izdelke, ki jih bomo sredi decembra prodajali na bazarju," je napovedala Boncljeva.

Sredino popoldne je bilo plesno obarvano. Otrokom se je predstavila otroška folklorna skupina Vrtavke, ki jo vodi **Dragica Markun.** Pod njenim vodstvom so udeleženci plesne delavnice spoznavali ljudske plese in se igrali rajalne igre ...

**Utrinek z ustvarjalne počitniške delavnice v Šenčurju**

## TISOČ UGANK ZA MALČKE

Franc Ankerst vam zastavlja naslednjo uganko:

**Če rokavice grejejo roke, kaj pa je tisto, kar greje noge?**

Do petka nam pošljite SMS z vsebino **ug+rešitev+ime, priimek in naslov** na številko **031/691 111.** Nekdo bo prejel knjižno nagrado. Ime nagrajenca bomo objavili prihodnji torek. Rešitev prejšnje uganke se glasi **osa.** Izžrebali smo **Urško Košnik** iz Kranja.

**Otroške spise in pesmi lahko pošljete tudi na: ana.hartman@g-glas.si**

GG

WWW.GORENJSKIGLAS.SI

## Hvala staršem

Starši so res nekaj posebnega. Le kaj bi bilo, če jih ne bi bilo? To sem se že nekajkrat vprašal, a nikoli nisem dobil pravega odgovora. Starši so na svetu zato, da, ko si še mlajši, ti pomagajo, skrbijo zate in te vodijo po skrivnostnih poteh življenja. Seveda imajo svoje izkušnje, tako dobre kot slabe, zato te hočejo obvarovati, da ne ponoviš njihovih slabih izkušenj. Spodbujajo te, da se učiš, bereš. Da se trudiš na vsakem koraku življenja. Kajti ves vložen trud, recimo v šolo ali šport, je na koncu poplačan. In tako kot so starši, lahko potem tudi ti uživaš v občutku zmagoslavja, v občutku, da si naredil nekaj zase, nekaj za svoje življenje. Starši so zelo skrbni ljudje. Ni jim vseeno za svoje otroke, pa čeprav so nekateri videti drugače. Pomagajo nam v težkih trenutkih, z njimi se vselej lahko pogovorimo o takih in drugačnih stvareh. Starši imajo svoje otroke za nezamenljiv zaklad, za največjega na svetu. Na starše se vedno lahko obrneš, tudi takrat, ko si v hudi stiski.
Starši so tisti ljudje, najbolj vredni zaupanja in prav je, da jih tudi mi, otroci, spoštujemo in imamo radi iz dna srca.

**Jernej Dolar, 9. a, OŠ Žirovnica**

## Tudi mi pomagamo

Četrtošolci s podružnične šole Dražgoše o pomoči drugim ...

Ko nekomu pomagam, se počutim dobro. Mamici pomagam kuhati. **Tina Nastran**
Z atijem rad žagam drva. V šoli s Timom prazniva koše. **Tine Habjan**
S Špelo iz 5. razreda sva prvošolko Špelo naučili zavezati čevlje. Bila sem zelo zadovoljna. **Zala Prevc**

## SUDOKU ZA OTROKE

| | | | | | |
|---|---|---|---|---|---|
| | | | 4 | | |
| | 3 | 6 | | 5 | |
| 6 | | | | 1 | |
| | 1 | | | | 4 |
| | 2 | | 1 | 6 | |
| | | 3 | | | |

Sestavila: Eva in Bine

Rešitev:

| | | | | | |
|---|---|---|---|---|---|
| 2 | 5 | 1 | 4 | 3 | 6 |
| 4 | 3 | 6 | 2 | 5 | 1 |
| 6 | 4 | 2 | 3 | 1 | 5 |
| 3 | 1 | 5 | 6 | 2 | 4 |
| 5 | 2 | 4 | 1 | 6 | 3 |
| 1 | 6 | 3 | 5 | 4 | 2 |

**Navodilo za reševanje:**
V mrežo uvrstite številke od 1 do 6. Upoštevajte:
1. V vsaki vrstici je vsaka številka vpisana le enkrat.
2. V vsakem stolpcu je vsaka številka vpisana le enkrat.
3. V vsakem pravokotniku s 3 x 2 polji je vsaka številka vpisana le enkrat.

**Najbolj ljubki kartonki, ki ju otroci obožujejo!**

V pisani zgibani knjižici **Krtek in jesen** bodo otroci videli, kako Krtek speče okusne kolačke z marmelado, v knjižici **Krtek in zima** pa, kako težko je Krtek čakal prvi sneg. Zelo prikupno in zabavno!

Redna cena posamezne knjige: 6 EUR,
**cena za naročnike GG: 4,80 EUR + poštnina**

Kartonki sta naprodaj na Gorenjskem glasu, Bleiweisova cesta 4 v Kranju, naročite ju lahko po tel.: 04/201 42 41 ali na: narocnine@g-glas.si.

www.gorenjskiglas.si

Gorenjski Glas

# AVTOMOBILIZEM

## JESENSKO OBARVANA MLADOST

Test: Citroën C3 1.4 16V Stop&Start

Matjaž Gregorič

Pri francoskem Citroënu se bodo nedvomno z nostalgijo in veseljem spominjali prve generacije modela C3, ki tudi na pragu upokojitve še ne kaže očitnih znakov staranja. Jajčasta karoserija je namreč že ob rojstvu marsikoga spomnila na legendarnega spačka in C3 je simpatično in dokaj mladostno zunanjost ohranil vse do letos, ko so mu dokončno napovedali slovo in umik nasledniku, ki pride prihodnje leto. Še pred tem so mu (tudi zato, ker je tako moderno pleteničiti o ekologiji) kot eno od možnosti dodali sistem samodejne zaustavitve in vnovičnega zagona motorja pri ustavljanju. Nič kaj revolucionarnega, a vendar koristno, predvsem zato, ker elektronika deluje spodobno, vsekakor pa precej bolje kot samodejni robotizirani menjalnik, ki nudi možnost ročnega prestavljanja z ročico ali vzvodoma na volanskem obroču. 1,4-litrski bencinski motor je sicer dobro pisan na kožo temu avtomobilu, vendar je menjalnik, ki obotavljajoče prestavlja navzgor, glavni krivec za porabo bencina, ki je večja od tovarniških obljub.

C3 s sistemom samodejne zaustavitve in zagona motorja naj bi bil torej predvsem avtomobil za mestno gnečo, toda še vedno je največkrat uporabljan kot drugi avtomobil pri hiši. V notranjosti se vse od začetka ni spremenilo skoraj nič, razen seveda novih sedežnih prevlek in nekaj komaj opaznih detajlov. To pomeni, da voznika pričaka igriva armaturna plošča, trikraki volan s precej zapolnjeno sredico in dokaj udoben sedež. Potnikom zaradi dokaj skromne dolžine ni namenjeno veliko prostorskega razkošja, vsekakor pa se zaradi kupolaste strehe v tem

avtomobilu brez težav vozijo tudi višinsko bolj obdarjeni ljudje. Prtljažnik je v razrednem prostorskem povprečju in tudi s podrto zadnjo klopjo ne dosega rekordov.

C3 prve generacije se torej odpravlja v zasluženi pokoj. Z bogato dediščino, ki jo zapušča večjemu in bolj odraslemu nasledniku. Spomini nanj bodo pretežno lepi.

### OSNOVNI TEHNIČNI PODATKI

| | |
|---|---|
| Gibna prostornina: | 1360 ccm |
| Največja moč pri v/min: | 65 kW/90 KM |
| Najvišja hitrost: | 177 km/h |
| Poraba goriva po EU norm.: | 6,9/ 4,9/ 5,7 l/100 km |
| Maloprodajna cena: | 14.990 EUR |
| Uvoznik: | Citroën Slovenija, Koper |

## PRESTIŽNA PLAT ŠPORTNOSTI

Porschejeva limuzina Panamera je zapeljala tudi na slovenske ceste.

Matjaž Gregorič

Po dolgem pričakovanju (in tudi nekaj glasnih kritikah) so iz nemške kovačnice športnih avtomobilov Porsche pripeljali tudi svojo prvo limuzino. Panamera morda ne prihaja v gospodarsko najugodnejših časih, a ji kljub temu napovedujejo tržni uspeh in prispevek k Porschejevemu finančnemu zdravju. Skoraj pet metrov dolg avtomobil ima seveda vse lastnosti športne limuzine in kar je najbolj pomembno, krojači zunanjosti so ohranili vse prvine Porschejevega oblikovanja, ki je svojevrstno že več desetletij. Panamera ima pravzaprav kombilimuzinski zadek, kjer se pod širokimi prtljažnimi vrati skriva dovolj uporabnih 432 litrov prostora za kovčke ali torbe. Porschejevski občutek je seveda zagotovljen tudi vozniku, saj ga čaka armaturna plošča, ki je na las podobna tistim v drugih hišnih modelih, seveda pa ne manjkata tudi sprednja školjkasta sedeža. Ob tem je udobje namenjeno še dvema potnikoma zadaj, če sta seveda tam pripravljena prenašati športno vožnjo. Pri osnovni različici zanjo skrbi 4,8-litrski bencinski osemvaljnik z 294 kilovati (400 KM), ki poganja zadnji kolesni par, enak pogonski stroj pa je vgrajen tudi v štirikolesno gnano Panamero 4S. Za prave sladokusce poskrbi 4,8-litrski osemvaljnik, ki mu pomagata dva turbinska polnilnika, rezul-

tat njunega dela pa je 368 kilovatov moči (500 KM), s katerimi Panamera doseže najvišjo hitrost 303 kilometre na uro. Motorna ponudba bo šla prihodnje leto še navzdol do 3,2-litrskega šestvaljnika, govori se tudi o hibridni izvedbi čez dve leti, molči pa o morebitni vsaditvi turbodizelskega motorja. Panamera je že dobila nekaj slovenskih lastnikov, za osnovno izvedbo je treba zbrati 109.432, za najdražjo pa 155.182 evrov; tako bo, dokler ne bo država spremenila lestvice za obračun davka na motorna vozila, kajti takrat bodo Panamerine cene zagotovo na udaru.

### NA KRATKO

**VOLVO -** Tisto, kar se je doslej zdelo utopija, bi lahko v desetih letih postalo realnost. Pri švedskem Volvu so v okviru novega evropskega projekta SARTRE začeli razvijati in preizkušati tehnologijo, s pomočjo katere bi lahko vozili brez voznika v kolonah na avtocestah. Tehnologija bi omogočila boljši pretok prometa, ter pripomogla k zmanjšanju prometnih nesreč, nižji porabi goriva in znižanju škodljivih izpustov.

**CHRYSLER** - Potem ko je vajeti ameriškega Chryslerja prevzel italijanski koncern Fiat, je prišlo do obsežnih sprememb v proizvodnem programu, ki zadevajo tudi lahka gospodarska vozila. Tako so pri Chryslerjevi znamki Dodge po ukazu novih italijanskih šefov že najavili prekinitev proizvodnje modela Sprinter, ki so ga na ameriški strani Atlantika kot prirejeni Mercedes-Benzov oziroma Daimlerjev dostavnik izdelovali vse od leta 2003. Pri Chryslerju napovedujejo, da bo Sprinter nadomeščen z dvema Fiatovima dostavnima voziloma, ki ju bodo ustrezno priredili ameriškim standardom. **M. G.**


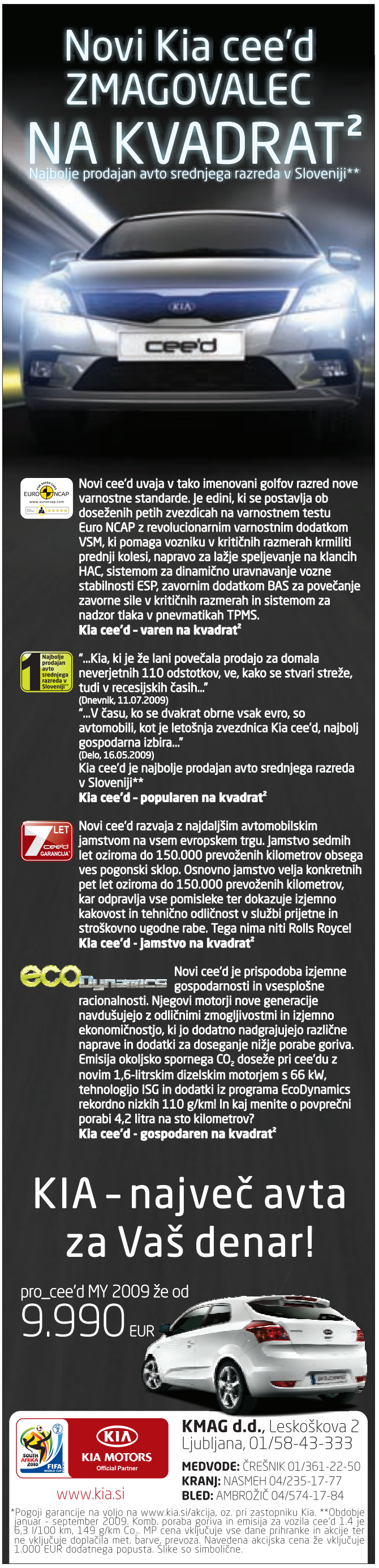

# DRUŽABNA KRONIKA

## NOČ ČAROVNIC

Vikend je bil čarovniško obarvan. Marsikje na Gorenjskem so se mladi zabavali že v petek, prav na noč čarovnic - na 31. oktobra, pa so za takšno ali drugačno obliko čarovniške zabave poskrbeli v prav vsakem klubu, baru, lokalu. Če ne drugega, so vas na vratih pričakale vsaj strašljive buče.

Alenka Brun

Žiljeva **Ancna** je v Gozd-Martuljku s svojimi napoji, pečenim kostanjem, peko flancatov in različnimi toplimi napitki (tudi za odrasle) privabila v svojo družbo kar precejšnje število otrok in odraslih. Žal Ance tokrat nismo srečali, tako da se bomo po odgovore odpravili prihodnje leto ob istem času.

Praznik dam na metlah so proslavljali tudi v blejski diskoteki **Stop**, za kar je po treh letih poskrbela ekipa **Concepta**, ki meni, da je zgornja Gorenjska - vsaj kar se tovrstnih dogodkov tiče, zaspala in zato so razvajali sluh z izbrano glasbo za vse generacije. Plesišče, ki se je napolnilo nekaj po prvi uri zjutraj, je migalo v ritmu funka, legendarnega disca in melodijah modernejše plesne glasbe vse do zgodnjih nedeljskih ur. V vlogi DJ-ev so se znašli **Zhelch Kovach** (Concept), **Soniie Forsyte** (Uplifting Records, Concept) in **Rebel D** (Concept). Za vizualizacijo pa je poskrbela **Ana Konda.**

V **Kranju** je bilo podobno. Vzdušje sobotne strašne noči je prevevalo lokale in klube - od **Dalija, Down Towna, Klubara** do **Manila Kluba.** Nabito poln Dali se je zabaval ob zvokih kranjskega benda Joške v'n. Dogajanje v Manila Klubu je bilo že v petek precej DJ-evsko obarvano, sobota pa čarovniško - ob zvokih nastopajočih glasbenikov. Ravno tako pa je bilo zanimivo v drugem kranjskem nočnem klubu, v (sedaj vseslovensko znanem) Million Clubu, ki nadaljuje s programom, kakršnega so si organizatorji zamislili.

Uspela pa je tudi dobrodelna noč čarovnic v kranjskem **Klubaru.** Na sobotnem **Ha-LEO-weenu** so člani dobrodelnega LEO kluba Brdo in LEO kluba Domžale zbrali okoli tisoč evrov, ki jih bomo namenili za pisalni stroj z brajlovo pisavo za slepo osemletno Majo iz Škofje Loke. Deklica pisalni stroj nujno potrebuje za opravljanje šolskih obveznosti v okviru zavoda za slepe, ki ga obiskuje v Ljubljani. Na že četrti dobrodelni zabavi, ki je bila glede na praznik čarovnic primerno 'opremljena', je prevladovala črnina, potekal je (ne)srečelov, vižazistka pa je zbrane spreminjala v čarovnice, okostnjake; obraze so krasili manj in bolj strašljivi pajki. Druženje z namenom se je zavleklo pozno v noč in končalo z obljubo, da se prihodnje leto ponovno snidejo. Martuljška Ancna bi verjetno pozdravila tovrstno dobrodelnost, otrokom pa razložila, da je bil to zbor dobrih čarovnic.

**Nasmejani in nič kaj preveč zlobni čarovniški dami** / Foto: Črt Slavec

Foto: Črt Slavec

**Ko te na noč čarovnic natakar vpraša, kaj boš, bi najraje naročil vodo ...** / Foto: Črt Slavec

**Ekipa kranjskega Klubara. Z zabavo so poskrbeli za dobrodelnost čarovniške noči.** / Foto: Črt Slavec

**Predsednice LEO klubov: Saša Cotman (Domžale), Nadja Noč (Brdo) in Mirjam Noč (distrikta Slovenije)** / Foto: Črt Slavec

**Moški del ekipe razpoloženega Concepta v Stopu: Rebel D., Zhelch Kovach in Soniie Forsyte** / Foto: Anka Bulovec

Foto: arhiv Concepta.

**VJ Ana Konda, ki je kot režiserka s Conceptom sodelovala pri oddaji Plata, ter Conceptovki Tara Zupančič in Anka Bulovec.**

## VRTIMO GLOBUS

### Miley najslabša vzornica

**Miley Cyrus,** zadnja tri leta ena najbolj vročih Disneyjevih zvezd, je bila izglasovana za slavno osebo z najslabšim vplivom leta 2009. Z 42 odstotki glasov je 'prehitela' Britney Spears in Kanyja Westa, ki sta v anketi spletne strani za mlade JSYK.com zasedla drugo oziroma tretje mesto. Da so prav najstniki zvezdnico serije Hannah Montana izbrali za najslabšo vzornico, je verjetno posledica njene romance z 20-letnim modelom, posmehovanja Azijcev z oponašanjem njihovih oči in plesanja ob drogu na podelitvi nagrad za mlade.

### Vdova Patricka Swayzeja o smrti

**Lisa Niemi** je na ženski konferenci v Kaliforniji prvič javno spregovorila o žalovanju za soprogom Patrickom Swayzejem. Čeprav je njegova bitka z rakom trebušne slinavke trajala skoraj dve leti, še vedno ni bila pripravljena na smrt. "To je zame vse novo. Mislila sem, da bo v 22 mesecih moževe bolezni dovolj časa, da se pripravim na to, da ga bom izgubila," pravi igralka, ki obžaluje, da mu ni večkrat povedala, kako rada ga ima. "Rak ga je vzel, ni pa ga premagal," dodaja.

### Wahlbergovim hčerka, Farrell ima sina

Igralec **Mark Wahlberg** je sporočil, da z ženo, manekenko **Rheo Durham,** pričakujeta četrtega otroka, ki bo deklica. Štirje bodo dovolj, pravi, ker sam prihaja iz družine z devetimi otroki, mu starša nista mogla dati dovolj pozornosti. "Moje poslanstvo je, da pravilno vzgojim otroke. Kljub vsem uspehom moje življenje ne pomeni nič, če mi to ne uspe." Sina pa sta se razveselila irski igralec **Colin Farrell** in poljska igralka **Alicja Bachleda,** ki po novem živita skupaj. Ime sta mu dala Henry Tadeusz.

### Umrl oče Nicolasa Cagea

Minuli torek je zaradi srčnega infarkta v starosti 75 let umrl **August Coppola,** brat režiserja Francisa Forda Coppole in igralke Talie Shire ter oče znanega igralca Nicolasa Cagea. Poleg Nicolasa je imel še dva sinova, Christopherja in Marca, ter šest vnukov. Bil je profesor književnosti na državni univerzi v San Franciscu.

**Mič Styling se je predstavil na elitnem svetovnem, že 27. frizerskem Alternative Hair Showu v Londonu. Frizer Tomaž Turk se je umestil med dvanajst finalistov svetovnega tekmovanja, imenovanega Visionary awards. Model je oblekla Urša Gragovac.** / Foto: arhiv tekmovanja