Gradnja stanovanj se nadaljuje

Devet oskrbovanih stanovanj je že prodanih.

stran 5

Mihov najtežji podvig

Miha Podgornik in Ivica Kostelić sta aprila končala prečenje Grenlandije.

stran 9

deželne novice

Časopis občine Radovljica, letnik 21, 19. maja 2017, številka 6

Nove pridobitve pred začetkom sezone

Na Linhartovem trgu je v slikoviti, štiristo let stari stavbi, ki jo je prenovila družina Kolarič, vrata odprl novi hotel Linhart; v stavbi desetletja propadajočega hotela Grajski dvor v središču Radovljice sta Nejc Bole in Matej Globočnik uredila mladinski hotel.

Marjana Ahačič

Število turistov, ki prenočujejo v občini Radovljica, se iz leta v leto povečuje. Lani jih je bilo že blizu 70 tisoč, skupaj so ustvarili več kot 160 tisoč nočitev, kar je okoli deset odstotkov več kot leto prej. V primerjavi z letom 2010 se je število gostov povečalo za kar 79 in število nočitev za 69 odstotkov. Še pred nekaj leti je večino nočitev ustvaril kamp Šobec, zdaj se njegov delež zmanjšuje. Ne zato, ker gre kampom slabo, nasprotno. Šobec se tradicionalno uvršča med najprestižnejše na svojem področju in gostov mu tudi v prihodnjih letih – če bo le vreme naklonjeno – ne bo manjkalo. Sploh ker so lani začeli temeljito obnovo. Povečuje se namreč tudi število nočitev, ki jih ustvarijo zasebni ponudniki sob, hoteli in mladinski hoteli.

▸ 3. stran

Ponudba nastanitev v Radovljici je vse bolj pestra; pred kratkim je tako družina Kolarič v starem mestnem jedru v štiristo let stari hiši uredila Hotel Linhart. / Foto: Gorazd Kavčič

Festival Moč zemlje

Kaja Beton

Dosedanji Festival keramike letos poleg keramikov in lončarjev v Radovljico vabi tudi zeliščarje ter zbiralce in ponudnike semen. Dogodek, zdaj poimenovan Festival Moč zemlje, bo potekal 27. maja na Linhartovem trgu ter v biodinamičnem vrtu pri radovljiški osnovni šoli. Namen vsebinske razširitve dogodka je ponuditi obiskovalcem kar največ izdelkov, ki so neposredno povezani z zemljo. Od gline do zelišč, semen, čajev. Tudi področje zeliščarstva in semen je v Radovljici in njeni okolici precej bogato zastopano. Pobudo za razširitev ponudbe festivala je podala domačinka Vasja Vidic, ki se zadnja leta intenzivno ukvarja z avtohtonimi semeni ter zeliščarstvom. Velik poudarek avtohtonim sortam in naravnemu kmetovanju pa dajejo tudi na biodinamičnem vrtu Narava nas uči ob radovljiški osnovni šoli. Na festivalu bo tako poleg ponudnikov keramike letos kar nekaj ponudnikov zelišč, zeliščne kozmetike, čajev, mazil, olj, mil in podobnih naravnih izdelkov.

Na festivalu bodo organizirane delavnice tako s področja keramike kot tudi s področja zeliščarstva in naravnega vrtnarjenja po načelu Demeter, po katerem se pod mentorstvom domačinke Maje Kolar ravnajo tudi na radovljiškem biodinamičnem vrtu.

Osrednje dogajanje s sejmom, delavnicami za otroke in odrasle, kulinarično ponudbo na žlico ter glasbo bo na Linhartovem trgu, v primeru slabega vremena pa v Radovljiški graščini. Delavnice oblikovanja gline bodo namenjene vzgojiteljicam iz vse Slovenije, v Radovljico jih na ta dan pride kar štiristo, in tudi ostalim obiskovalcem.

OBČINSKE NOVICE

Tabor Zdravih šol

Učitelji in učenci desetih slovenskih osnovnih šol so se konec aprila srečali na prireditvi Ta veseli dan.

stran 6

NARAVA

Vzgoja lastnih semen

Predsednik Združenja Demeter International je obiskal Radovljico in bil navdušen nad šolskim vrtom.

stran 7

ŠPORT

V plezanju uživam

Vita Lukan je opozorila nase na svetovnem mladinskem prvenstvu v športnem plezanju na Kitajskem.

stran 8

KULTURA

Tradicija in vizija

Petdeset let Harmonikarskega orkestra Glasbene šole Radovljica

stran 10

Občinske novice

Vurnikovi dnevi

V četrtek, 1. junija, na rojstni dan arhitekta Ivana Vurnika, se z odprtjem razstave v Šivčevi hiši, ki bo posvečena 50-letnici Vurnikove kapele sv. Frančiška na Brezjah, začenjajo letošnji Vurnikovi dnevi, praznik krajevne skupnosti Radovljica.

Marjana Ahačič

Na razstavi bodo predstavljeni načrti in izvedena dela, ki sta jih arhitekt Ivan Vurnik in njegova žena, slikarka Helena Kottler Vurnik, pripravila za baziliko Marije Pomagaj na Brezjah. Ob njunih delih bodo predstavljene tudi grafike študentov slikarstva na Akademiji za likovno umetnosti in oblikovanje Univerze v Ljubljani pod mentorstvom akademske slikarke in grafičarke Zore Stančič na temo reinterpretacije brezjanskih del zakoncev Vurnik.

Razstava, ki jo bosta ob 20. uri odprla župan Ciril Globočnik in predsednik sveta krajevne skupnosti Radovljica Andrej Golčman, je nastala v sodelovanju Centra arhitekture Slovenije, Galerije Šivčeva hiša, Muzeja za arhitekturo in oblikovanje, Krajevne skupnosti Radovljica in Slovenskega Marijinega svetišča na Brezjah. Na ogled bo do 15. julija. Uro pred otvoritveno slovesnostjo bo ob 19. uri na vrtu gostilne Kunstelj ob najstarejši trti še prireditev Iz zemlje gre v trsek, ki jo tradicionalno pripravlja Linhartov oder. Dva dni pred praznikom, v torek, 30. maja, bodo na delavnici Vurnikovih piškotov v Domu dr. Janka Benedika tudi letos pekli sladke dobrote, piškote z Vurnikovim odtisom, ki jih bodo tradicionalno ponudili na odprtju razstave v galeriji Šivčeva hiša. Organizatorji prijazno vabijo vse, ki bi radi sodelovali, da se jim pridružijo ob 9. uri dopoldne.

Na razstavi v Šivčevi hiši bodo predstavljeni načrti in izvedena dela, ki sta jih arhitekt Ivan Vurnik in njegova žena, slikarka Helena Kottler Vurnik, pripravila za baziliko Marije Pomagaj na Brezjah.

V sklopu praznovanj radovljiškega krajevnega praznika – Vurnikovih dni, bo v torek, 6. junija, ob 19. uri v graščinski avli še zaključni koncert komornih skupin in podelitev priznanj najboljšim učencem Glasbene šole Radovljica. V sredo, 7. junija, pa bo ob 20. uri v atriju Radovljiške graščine še večer poezije Neže Maurer. Dogodek z naslovom Takrat, kadar ljubimo pripravlja KUD Radovljica, Linhartov oder.

Med 5. in 16. junijem bodo tudi letos organizirali delavnice Igrive arhitekture za vse sedmošolce iz radovljiške občine. Delavnice, na katerih se bodo mladi spoznavali z življenjem in deli arhitekta Ivana Vurnika in slikarke Helene Kottler Vurnik, pripravlja Center arhitekture Slovenije. Tako bo letos že četrta generacija sedmošolcev spoznala častnega občana in njegovo ženo.

Prav tako bo tudi letos v sklopu prireditev sodelovala restavracija Vila Podvin, kjer bodo ves junij pod vodstvom priznanega kuharskega mojstra Uroša Štefelina pripravljali degustacijski Vurnikov meni. Okusite, kaj je imel rad arhitekt, ki je za vsak teden sestavil jedilnik, po katerem je kuhala kuharica, ki je oskrbovanka Doma dr. Janka Benedika.

Kot je povedala Barbara Viki Šubic s Centra arhitekture Slovenije, tudi letos pripravljajo že četrto vodeno arhitekturno ekskurzijo Vurnikova pot. Vodili jo bodo dr. Marjeta Ciglenečki ter arhitekta Robert Potokar in Nives Čorak. Tokrat se odpravljajo v Maribor, kjer si bodo ogledali Vurnikovo kolonijo, sinagogo, železniško postajo, Hutterjev blok, spomenik NOB, Lutkovno gledališče in Naskov dvorec oziroma Vetrinjski dvor in na koncu prisluhnili kratkemu koncertu v cerkvi sv. Janeza Boska. Prijave bodo začeli zbirati v ponedeljek, 22. maja, na info@centerarhitekture.org in v TIC Radovljica. Krajevna skupnost Radovljica in Center arhitekture Slovenije vabita krajane, da se udeležite prireditev in obeležite praznik krajevne skupnosti Radovljica.

Vurnikova kapela svetega Frančiščka na Brezjah / Foto: Gorazd Kavčič

OBČINA RADOVLJICA

OBVESTILO O OBJAVI RAZPISA

Na spletnih straneh Občine Radovljica www.radovljica.si bo v rubriki Aktualni razpisi in objave od 19. 5. 2017 objavljen

Javni razpis za sofinanciranje obnove nepremične sakralne kulturne dediščine na območju občine Radovljica v letu 2017

Rok za oddajo vlog je 19. 6. 2017.
Dodatne informacije: Tanja Pogačnik, tel. št.: 04 537 23 32, e-naslov: tanja.pogacnik@radovljica.si

Razpisna dokumentacija bo na voljo na spletnih straneh Občine Radovljica www.radovljica.si v rubriki Aktualni razpisi in objave in v glavni pisarni Občine Radovljica, Gorenjska cesta 19, 4240 Radovljica.

Občinska uprava Občine Radovljica

www.radovljica.si

Srečanje poveljnikov teritorialne obrambe

Na tradicionalnem srečanju poveljnikov šestnajstih štabov nekdanje Teritorialne obrambe, ki maja 1990 niso ubogali ukaza Jugoslovanske ljudske armade o oddaji orožja, so poudarili pomen nadaljnjega zbiranja dokumentov in pričevanj iz tistega obdobja.

Marjana Ahačič

Prejšnji torek so se na tradicionalnem srečanju v Domu veteranov v Radovljici spet srečali poveljniki 16 občinskih štabov tedanje Teritorialne obrambe Republike Slovenije, ki se leta 1990 niso uklonili ukazu o oddaji orožja pod nadzor Jugoslovanske ljudske armade. Tudi tokrat so se pogovarjali o dogodkih pred skoraj tremi desetletji ter tem, kako se z oddaljenostjo in spremenjenimi družbenimi okoliščinami spreminja tudi pogled nanje. In če so se doslej pogovarjali predvsem o tistih 16 štabih, ki orožja niso oddali, je bil na letošnjem srečanju poudarek tudi na vseh preostalih, predvsem tistih, ki so, tako kot na primer v Škofji Loki, orožje hranili v prostorih vojašnice in zato po ukazu o oddaji niso imeli nobene možnosti, da bi prišli do njega in ga odpeljali drugam, stran od nadzora JLA.

V sklopu srečanja so se tudi dogovorili, da na pobudo Petra Zupana Zvezi veteranov vojne za Slovenijo posredujejo pobudo za nadaljevanje projekta pridobivanja dokumentov, osebnih pričevanj ter drugih dokazov o postopkih v zvezi z dogajanji po ukazu Republiškega štaba TO o premeščanju orožja v času od 15. do 19. maja 1990 in do začetka agresije junija 1991. V nadaljevanju že začetih in do sedaj izvedenih aktivnosti naj bi se orientirali prav na pridobivanje dokumentov o ukrepanju republiških, pokrajinskih in občinskih organov tedanjih družbenopolitičnih skupnosti, zapisov pričevanj posameznikov, ki so sodelovali v postopkih ne-izvrševanja ukaza RŠTO ter izdelavi pregleda tistih štabov, ki niso imeli možnosti, da bi se izvršitvi ukaza uprli. Delovno skupino zgornjegorenjskega odbora, zadolženo za pripravo gradiva, sestavljajo Janko S. Stušek, Branko Bratkovič, Mitja Teropšič, Alojz Grolegerin koordinator Peter Zupan, ki je ob tem poudaril: »Kljub temu da smo zbrali že veliko gradiva, verjetno obstaja še vrsta dokumentov, ki ostajajo pri posameznikih. Prav je, da te stvari uredimo in zaključimo, dokler je še čas.«

Srečanje so na pobudo predsednika Območnega združenja veteranov vojne za Slovenijo Zgornja Gorenjska Janeza Koselja letos spet pripravili v Radovljici.

deželne novice

ODGOVORNA UREDNICA:
Marjana Ahačič (marjana.ahacic@g-glas.si, 031/352-514)

UREDNIŠTVO:
Urša Peternel (pomočnica odgovorne urednice), Alenka Bole Vrabec, Kaja Beton, Matjaž Klemenc, Peter Kolman

ČASOPISNI SVET:
Blaž Trček (predsednik), Branko Fajfar, Sabina Felc, Breda Poličar in Samo Finžgar

DEŽELNE NOVICE (ISSN 1855-2927) – Ustanovitelj in izdajatelj: Občina Radovljica, Gorenjska cesta 19, 4240 Radovljica (sedež časopisa in uredništva). Pravice izdajatelja izvaja: Gorenjski glas, d. o. o., Kranj, Bleiweisova cesta 4, 4000 Kranj (tel. 04/201 42 00, faks 04/201 42 13, info@g-glas.si, oglasno trženje 04/201 42 32).

Deželne novice izhajajo enkrat na mesec v nakladi 23.400 izvodov, brezplačno jih prejemajo vsa gospodinjstva in drugi naslovniki v občini Radovljica, priložene so tudi izvodom Gorenjskega glasa. Tisk: Delo, d. d., Tiskarsko središče. Distribucija: Pošta Slovenije, d. o. o., Maribor. Deželne novice so vpisane v Razvid medijev pod zaporedno številko 315. Nenaročenih prispevkov in pisem bralcev ne honoriramo. Pisma bralcev so omejena na največ 2000 znakov s presledki. Prispevke za naslednjo številko, ki bo izšla v petek, 9. junija 2017, morate oddati najkasneje do srede, 31. maja 2017.

Občinske novice

Nove pridobitve pred začetkom sezone

1. stran

Nejc Bole in Matej Globočnik sta v starem delu hotela Grajski dvor uredila sodoben mladinski hotel Life Hostel. / Foto: Gorazd Kavčič

V času pred drugo svetovno vojno in po njej je Radovljica zaradi svoje blagodejne klime veljala za zdraviliško mesto, kjer je vsaka hiša imela vsaj kakšno »turistično sobo«, kasneje je bilo tovrstne ponudbe iz leta v leto manj. A videti je, da v zadnjem času zasebna pobuda spet prepoznava možnosti, ki jih ponuja turizem. Pred leti je prve korake naredil hotel Lambergh v Dvorski vasi, kasneje Krek, ki ga polnijo turisti, ki si želijo ogledati Bled, a so se odločili za nastanitev, ki je zaradi obrobne lege malce cenejša od tiste v središču turistične destinacije. Obnovljena Radovljiška graščina je pred leti obudila dogajanje v starem mestnem jedru Radovljice. Prvih nekaj sob so nad gostilno Lectar uredili s pomočjo evropskih sredstev, prenočiti je mogoče pri Kunstljevih pa nad kavarno Vidic. Nedavno je družina Kolarič odprla še prestižni hotel Linhart, urejen v čudoviti, štiristo let stari hiši na Linhartovem trgu.
Lani so v Lescah odprli mladinski hotel, v začetku meseca še enega v Radovljici.

Novi mladinski hotel v središču Radovljice

V stavbi desetletja propadajočega hotela Grajski dvor v središču Radovljice sta namreč Nejc Bole in Matej Globočnik uredila mladinski hotel Life hostel. V osemnajstih sobah je dovolj prostora za 53 turistov, računata predvsem na mlade popotnike in športnike. Vse sobe so opremljene z lastno kopalnico, ki jo, kot pravita Bole in Globočnik, gostje, ki imajo aktiven življenjski slog, pač potrebujejo.
Kot sta povedala Bole in Globočnik, sta se za nakup dveh nadstropij starega dela hotela odločila, ker sta že dlje časa ugotavljala, da v mestu in okolici ni dovolj primernih nastanitev za mlade, aktivne turiste, prav tako za športnike. »To so ljudje, ki ne morejo plačati šestdeset evrov na noč in tudi ne potrebujejo ne vem kakšnega razkošja, a vseeno pričakujejo sodobno, funkcionalno in čisto nastanitev po razumni ceni. Želela sva torej dvigniti nivo nastanitve zanje in jim omogočiti udobno bivanje. Hotel je lociran v centru mesta, kar pomeni, da je v bližini na voljo javni prevoz, tako avtobusna kot železniška postaja sta oddaljeni nekaj minut hoje. Zaradi lokacije pa je hotel tudi dobra izhodiščna točka za številne aktivnosti, od raftinga, canyoninga, veslanja, kolesarjenja ... pri čemer tesno sodelujemo z lokalnimi ponudniki v Radovljici, na Bledu in širše.«

Več kot zgolj investicija

Za zdaj sta tako investitorja uredila drugo nadstropje vključno z dvema terasama – ena s pogledom na sever, druga obrnjena na jugozahod, večina sob pa ponuja tudi čudovit razgled na grajski park. Mansardo, ki je prav tako v njuni lasti, še urejata, a počasi, saj je bil, kot pravita, nakup nepremičnine in njeno urejanje zanju velik finančni zalogaj, za katerega sta namenila lastna privarčevana sredstva pa tudi kredit. »Za naju je to seveda mnogo več kot investicija, je osebni projekt, v katerega sva poleg sredstev vložila tudi ogromno časa, energije in čisto konkretnega dela,« sta še povedala.
V klimatiziranem mladinskem hotelu – tudi to je, poudarjata, njihova prednost pred številnimi drugimi nastanitvami v mestu in okolici – je turistom na voljo kuhinja, v kateri si lahko pripravljajo obroke, hrano pa jim bodo, če bodo želeli, pripravljali tudi v restavraciji, ki že več kot 15 let deluje v pritličju hotela. Sicer pa v isti stavbi, v prizidku stavbe starega hotela Grajski dvor, deluje tudi hotel, ki ga zadnjih nekaj let postopoma obnavlja podjetnik Miha Zalokar.

Turizem kot priložnost

"Dejstvo je, da se z rastjo nočitev veča tudi ponudba sob, apartmajev in drugih nastanitvenih možnosti. Ljudje vidijo, da turizem živi, in to vidijo kot priložnost. Prav število sob se zelo povečuje, stanovanj, ki se oddajajo prek različnih portalov, je tudi v Radovljici že veliko. Kar me ob tem malo skrbi, je, da bi se lahko zgodilo, da pride do neke vrste dampinga, prenizkih cen. Morali bi biti namreč ponosni na to, kar imamo, in to vrednost vključiti tudi v ceno. Da se nam ne bo zgodilo, da bodo nekateri z nižanjem cen povzročili nerealno nizke cene vsem v destinaciji in jo na neki način razprodali. Želim, da se obdrži določen nivo, seveda s tem, da imamo najprej v osnovi res kvalitetne storitve," poudarja Nataša Mikelj, direktorica javnega zavoda Turizem in kultura Radovljica.
Kot pravi, zavod Turizem destinacijo pospešeno promovira na nacionalnem nivoju pa tudi širše. "Prejšnji teden smo tako imeli v Radovljici v okviru študijske ture, ki jo organizira Slovenska nacionalna turistična organizacija, na obisku 85 tujih agentov, ki smo jim destinacijo predstavili v povezavi z gostinci. To so običajno tisti agenti, ki so prvič v Sloveniji, kar pomeni, da vsako leto prihajajo novi in odpirajo številne nove priložnosti za razvoj prepoznavnosti destinacije. Na ta način, pa seveda s projekti, kakršen je Festival čokolade, opozarjamo nase. Ne čakamo, da nas bodo opazili in promovirali drugi."

Malokdo še ve, da se z dveh teras nekdanjega hotela Grajski dvor, ki sta zdaj del mladinskega hotela Life Hostel, ponujajo čudoviti razgledi po mestu in okolici. / Foto: Gorazd Kavčič

Da je za obisk Radovljice vse več zanimanja, kaže tudi obisk kar 85 tujih agentov, ki so jim ponudili kosilo na trgu pred cerkvijo.

Obnavljajo še zadnji del grajskega obzidja

Radovljica – V Radovljici so v teh dneh začeli z obnovo in rekonstrukcijo grajskega obzidja, za katerega je občina pridobila tudi soglasje zavoda za varstvo kulturne dediščine. Okoli sto tisoč evrov vredna sanacija srednjeveškega obzidja bo trajala predvidoma do konca maja, nujna pa je predvsem zaradi padanja kamenja. Občina Radovljica je ta del zidu, ki je bil v preteklosti v zasebni lasti, pred tremi leti kupila na javni dražbi prav z namenom obnove in celovitega urejanja grajskega parka, ki se razprostira med hotelom Grajski dvor in starim mestnim jedrom. Že pred tem so obnovili večji del zidu, zadnji, katerega obnovo začenjajo sedaj, pa je doslej propadal. Na nevarnost, ki jo predstavlja razpadajoče zidovje, je pred leti opozarjala vnukinja v Radovljici rojenega arhitekta Ivana Vurnika Marija Žumer Pregelj. Kamenje je namreč, dokler občina ni uredila zaščitne ograje, ogrožalo pod obzidjem stoječo hišo, v kateri je do svoje smrti živel slavni arhitekt.

V Radovljici so konec prejšnjega tedna vendarle začeli obnavljati zadnji del grajskega obzidja. / Foto: Gorazd Kavčič

Dve delavnici v sklopu Podjetniške kavice

Razvojna agencija Zgornje Gorenjske v sklopu projekta Podjetniška kavica pripravlja majski sklop delavnic s podjetniškimi temami. Prva z naslovom Minimalna pravna ureditev podjetja in inšpekcijski nadzori bo v torek, 23. maja, vodila jo bo davčna svetovalka Simona Štravs. Drugo delavnico Marketing podjetja: stare – dobre prakse in digitalne novosti pa pripravljajo v sredo, 31. maja, vodil jo bo Blaž Branc. Obe delavnici bosta potekali v dopoldanskem času v prostorih Razvojne agencije Zgornje Gorenjske na Jesenicah. Udeležba je brezplačna, saj delavnice sofinancirajo občine Kranjska Gora, Jesenice, Gorje, Žirovnica, Radovljica in Bohinj. Prijavite se lahko telefonsko ali po elektronski pošti, prijave organizator sprejema do zapolnitve prostih mest.

Zahvalni dan slepih in slabovidnih Slovenije

V soboto, 27. maja, se bo 11.15 na Brezjah začel 8. Zahvalni dan slepih in slabovidnih Slovenije. Zahvalno mašo bo daroval ljubljanski nadškof metropolit msgr. Stanislav Zore, sooblikovali pa slepi in slabovidni. Petje bosta obogatila sopranistka Francka Šenk in basist France Tušek, na orgle bo igral Tone Potočnik. Sledilo bo prijateljsko druženje ob skromni pogostitvi, so sporočili organizatorji.

Občinske novice, mnenja

Strokovna ekskurzija na zeliščni vrt

Razvojna agencija Zgornje Gorenjske v okviru projekta Uporabna zelišča organizira brezplačno strokovno ekskurzijo na Zeliščni vrt Majnika, ki bo v torek, 23. maja. Prijave zbirajo do zapolnitve mest.

Kruh naš vsakdanji

Kulturno društvo Sotočje in Župnija Radovljica v soboto, 20. maja, ob 20. uri v Slomškovi dvorani radovljiškega župnišča organizirata predavanje z naslovom Kruh naš vsakdanji. Predaval bo profesor dr. Peter Raspor.

Popravek

V prejšnji številki Deželnih novic je bilo v prispevku o delovanju Mešanega pevskega zbora Anton Tomaž Linhart Radovljica napačno navedeno, da so peli v Domu gluhih in naglušnih v Škofji Loki – pravilno je seveda Center slepih, slabovidnih in starejših Škofja Loka. Za nenamerno napako se bralcem ter stanovalcem Centra iskreno opravičujemo.

Za otrokom prijazno Radovljico

Simon Resman je že tretji mandat član občinskega sveta. Tudi v teh štirih letih si prizadeva za ureditev kolesarskih stez in urejanje peš poti, ki so po njegovem prepričanju znak razvitosti občine.

Marjana Ahačič

Simon Resman, občinski svetnik NSi, z ženo in tremi otroki živi v Podmestu v Radovljici. "Po izobrazbi sem gozdar, po političnem prepričanju krščanski demokrat, od leta 2006 predsednik NSi Radovljica. Političnih strank ne menjam," se predstavi.

Kakšne so vaše izkušnje v politiki in zakaj ste se odločili, da se boste potegovali za mesto v občinskem svetu?
"V občinskem svetu sem izvoljen tretji mandat. Politika je skrb za skupno dobro. Morda je to težko opazno na državni ravni, vseeno mislim, da občani opravljeno delo za skupnost in društva vidijo in ga pohvalijo."

Katere cilje skušate uresničiti v teh štirih letih?
"Moj cilj v občinskem svetu je Radovljica, ki bo prijazna za naše otroke. Če želite konkretno, pa predvsem kolesarske steze (tudi urejene pešpoti), ki so znak razvitosti občine. Na to opozarjam že deset let. Treba je urediti lokalne ceste, nekatere so res v slabem stanju. Tudi nekatera vaška jedra bi bilo treba obnoviti. Čaka nas ureditev Grajskega parka in gradnja podzemne garaže pod njim. Zadovoljen sem, da se končno zaključuje gradnja knjižnice. Radovljica je ena redkih občin, kjer plačevanje parkirnine ni potrebno, in prizadeval si bom, da tako tudi ostane. Velik prispevek k ohranjanju narave, spodbujanju rabe lesa in možnosti cenejšega ogrevanja na lesno biomaso bomo dosegli s postavitvijo žagarsko-predelovalnega obrata na separaciji. Potrebna je

Simon Resman

ureditev dostopa do radovljiškega pokopališča in še bi lahko našteval."

Kateri je po vašem mnenju ta čas največji problem v občini?
"Občini največ težav povzroča naša država. Po eni strani korenito zmanjšuje prihodke občinam; če smo še leta 2014 dobili 20 milijonov evrov in pol, smo lani zaključili proračun s 15,5 milijona evrov. Po drugi pa država občinam predpisuje dodatne finančne obveznosti. Država s številnimi pogosto nemotiviranimi in omejeno sposobnimi javnimi uslužbenci zavira razvoj občin. Naša ministrstva niso sposobna pripraviti razpisov, da bi porabili evropski denar, ki je namenjen našemu razvoju."

Kaj je tisto, kar je trenutno v občini dobro urejeno?
"Radovljica je lepa in prijazna občina. V prvi vrsti prebivalcem, zadnja leta čedalje bolj to ugotavljajo tudi obiskovalci."

Kaj vam zapolnjuje prosti čas?
"Trudim se, da bi bil čim več časa s svojo družino. Najraje smo zunaj, s kolesom, skirojem ali pa kar peš, pozimi pa na smučeh ali drsalkah. V Radovljici imamo res veliko možnosti, kako kvalitetno izkoristiti svoj prosti čas."

Saša Hrženjak,
samostojna kadrovska svetovalka
v Agenciji M servis, d. o. o.
Slovenski trg 8, Kranj
051 374 411

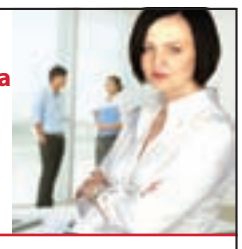

Do počitniškega dela v treh korakih

V prejšnji kolumni sem pisala o tem, kako pomembno je, da si mladi čimprej začnejo sami pridobivati izkušnje, ki vodijo k samostojnosti. Med današnjimi delodajalci velja vsesplošno prepričanje, da je zelo težko dobiti mlad, perspektiven, predvsem pa potrpežljiv in odgovoren kader. Obstaja tudi splošno prepričanje, da mladi nimajo delovnih navad in so ravno ali pa predvsem zaradi tega težko zaposljivi. Živimo v času instant rešitev. Mladi so zrasli ob instant rešitvah. Danes lahko vse, kar si zaželimo, dobimo takoj. Gremo na splet, naročimo, dobimo v dnevu, dveh. Tortico? Ni problema, zavijemo v slaščičarno, ne čakamo rojstnih dni. Nov film? Ne pogledamo kinosporeda, vemo, kje ga lahko dobimo. Zmenek? Na telefonu poslajdamo levo ali desno. Vse, karkoli si zaželimo, lahko dobimo takoj. Ob tem se ne razvija sladko pričakovanje, ki je temelj za urjenje potrpežljivosti.
Počitniško delo je odlična priložnost za spoznavanje procesa doseganja želenega cilja v karieri. Dobra primerjava je, da si predstavljamo kariero kot goro, kjer vidimo vrh, si ga želimo osvojiti, a nam kmalu postane jasno, da nas po vsej verjetnosti helikopter ne bo pripeljal do želene pozicije. Treba je vzeti pot pod noge, kdaj pohiteti, kdaj pasti, kdaj zaiti s poti. Pot, ki jo pregrizemo korak za korakom, pa je nujno potrebna, da osvojeni vrh potem tudi cenimo.
Do počitniškega dela v treh instant korakih:
1. Na spletni strani www.mservis.si izpolnite spletni obrazec za včlanitev v Agencijo M servis
(še hitreje je po navodilih iz vizitke spodaj in se počaka, da mi pokličemo).
2. Z naše strani si pridobite uporabniško ime in geslo in sami pobrskate med pestro izbiro počitniških del
(ali pa se pustite razvajati in počakate, da vas prijazne referentke obvestijo o prostem delu).
3. Z delodajalcem se zmenite za delo, se pisno dogovorite o dolžnostih in pravicah in naročite napotnico na 04 20 20 450.

agencija m servis

Pridruži se nam, poišči si počitniško delo!

Pošlji
DEŽELNE NOVICE in **SVOJO GSM ŠTEVILKO** na:
vpis@mservis.si

www.mservis.si

Prejeli smo

Zahvalni dan slepih in slabovidnih

Zahvalni dan slepih in slabovidnih Slovenije je že sedem let najbolj množično srečanje slepih in slabovidnih. Zbere se nas okoli tristo iz vse Slovenije. Vzniknil je iz civilne pobude ob 90-letnici naše Zveze leta 2010. Menili smo, da jubileja ne more biti brez javne zahvale. Takrat smo se z zahvalno mašo skupno zahvalili ustanoviteljem zveze, sodelavcem, spremljevalcem in podpornikom, ki nam pomagajo premagovati izgubo vida. Že naslednje leto smo zahvalni maši dodali kulturni program, v njem slepi in slabovidni s pesmijo in besedo pokažemo svoje talente. Sledita druženje in skromna pogostitev vseh udeležencev. Vsako leto dogodek pripravimo v drugem kraju.
Leta 2015 smo kulturni program obogatili z razstavo likovnih in literarnih del naših ustvarjalcev. Tako je začetna javna zahvala prerasla v Zahvalni dan slepih in slabovidnih Slovenije. Organizacijska dela opravimo prostovoljci. Udeleženci smo vedno iz vseh koncev Slovenije.
Zahvalni dan je zares poseben praznik. Kolikor nam je znano, nobena invalidska organizacija ne pripravlja zahvalnega dneva, slepi in slabovidni pa tako cenimo naše sodelavce, spremljevalce in podpornike, da jim posvetimo en dan v letu. Zahvalni dan je ogledalo odnosa slepih in slabovidnih do soljudi in sveta: ohranja hvaležen spomin na dobre ljudi, izraža spoštovanje prijateljem, spodbuja sodelovanje in lepo sožitje med nami in družbo.
Iz civilne pobude in odziva ljudi je nastal praznik, na katerega smo ponosni. Obhajamo ga vsako leto zadnje dni maja tik pred tednom slepih in slabovidnih, ki je prvi teden v juniju.
Letos ga bomo praznovali v soboto, 27. maja, z začetkom ob 11.15 v slovenskem narodnem svetišču na Brezjah. Zahvalno mašo bo daroval ljubljanski nadškof metropolit msgr. Stanislav Zore, sooblikovali pa slepi in slabovidni. Petje bosta obogatila sopranistka Francka Šenk in basist France Tušek, na orgle bo igral Tone Potočnik. Sledilo bo prijateljsko druženje ob skromni pogostitvi.

Marinka Drinovec

Prehiter promet po Gradnikovi cesti

Stanovalci Gradnikove ceste in Žagarjeve ulice v Radovljici že vrsto let opozarjamo na pregost in prehiter promet. Gradnikova cesta med Sparom in iso span bloki služi kot bližnjica mnogim voznikom za vstop v Radovljico in izstop iz nje. To bližnjico uporablja večina stanovalcev te ulice kot tudi prebivalcev Lesc in ostalih krajev, ki jih po tej poti usmerja satelitska navigacija. Cesta je ozka, brez pločnikov in uničena od tovornega prometa. Je pot mnogim šolarjem in ostalim pešcem ter kolesarjem.
Kultura večine voznikov motornih vozil je porazna, ne glede na starost in spol. Vozniki dobesedno izvajajo nasilje nad udeleženci v prometu in nad stanovalci, mimo katerih se vozijo dan in noč. Omejitve hitrosti 30 km/h in prepovedi vožnje tovornjakov nihče ne upošteva.
Med Radovljico in Lescami poteka široka obvoznica s pločnikom in kolesarsko stezo. Narejena je bila prav z namenom, da se razbremeni promet po spalnih naseljih. Žal so voznikom ljubše bližnjice. (Bližnjice bi morali nameniti pešcem in kolesarjem.)
Radovljica je majhno mestece s popolno samooskrbo. Veliko opravkov lahko naredimo peš ali s kolesom, marsikdo avta ne potrebuje. Pred bloki zmanjkuje parkirnih mest, avtobusi in vlaki pa se prazni vozijo okoli.
Veseli nas, da je Občina Radovljica potrdila celostno prometno strategijo (CPS), ki jo uvajajo v vseh naprednih evropskih mestih. Strategija obrača vlogo udeležencev v prometu. Prednost daje ranljivejšim udeležencem – pešcem in kolesarjem, voznikom motornih vozil pa z raznimi ukrepi (zapore cest, slepe ulice, ovire, lokalizacija prometa) oteži vožnjo z namenom, da bi se kam odpravili peš, s kolesom ali bi uporabili javna prevozna sredstva. Z ukrepi omejevanja in umirjanja prometa bi se bistveno izboljšali kvaliteta bivanja in varnost vseh občanov, predvsem starejših, otrok in invalidov.
Stanovalci Gradnikove ceste smo zadovoljni, da so projektanti CPS Občine Radovljica (MK Projekt) našo ulico prepoznali kot najbolj naseljeno in kritično glede prometne situacije in so na njej v svojem projektu tudi predlagali izvedbo prvih konkretnih rešitev.
Upamo, da bodo pristojni organi in strokovnjaki čim preje začeli izvajati ukrepe, ki bodo pripomogli k mirnejšemu bivanju vseh občanov.

Maja Zorec s številnimi somišljeniki

Matineja

Na področju klasične glasbe se v našem mestu vedno nekaj dogaja in malo je mest velikosti Radovljice s tako bogato tovrstno glasbeno ponudbo.
Novost glasbenih prireditev letos pa so nedeljske glasbene matineje v dvorani Glasbene šole v Graščini ob 11. uri dopoldne, ki bodo na sporedu vse nedelje v mesecu maju.
Kdor je poslušal prvi koncert tega majskega cikla v nedeljo, 7. maja, prav gotovo ne bo zamudil nobenega. Vrhunski albanski pianist Kostadin Tashko nas je popeljal v čudoviti svet glasbe Beethovna, Liszta, Chopina in drugih velikih skladateljev tega časa. Bilo je glasbeno doživetje, eno najlepših v našem mestu v zadnjem času. Verjetno vsi, ki so bili to nedeljo na tej matineji, že težko čakajo naslednjo.
Organizatorja teh koncertov sta Cecilija Prenz Kopušar in Dušan Kopušar v okviru društva La Casa de Kamna v sodelovanju z Glasbeno akademijo Citta di Palmanova. Obogatite majske nedeljske dopoldneve in obiščite katerega od teh koncertov.

Avgust Mencinger

Občinske novice

Gradnja oskrbovanih stanovanj se nadaljuje

Potem ko je projekt oskrbovanih stanovanj v Radovljici konec lanskega leta prevzelo ljubljansko podjetje Rezidenca Senior, se zdaj gradnja objekta, v katerem bo šestindvajset stanovanj, intenzivno nadaljuje. Devet enot je že prodanih, prve vselitve so načrtovane za jesen.

Marjana Ahačič

Kot kaže, bodo že jeseni v Radovljici vendarle zgrajena prva oskrbovana stanovanja, saj novi investitor, ljubljansko podjetje Rezidenca Senior, d. o. o., ki je konec lanskega leta prevzelo projekt, intenzivno gradi stavbo v neposredni bližini Doma dr. Janka Benedika. Objekt, v katerem bo 26 oskrbovanih stanovanj, velikih od 35 do 46 kvadratnih metrov, je bil zadnja tri leta betonski skelet, v podjetju Reconsult, ki radovljiška stanovanja trži, pa pričakujejo, da bo stavba dograjena in pripravljena za vselitve še pred koncem letošnjega leta.

Kot je povedala direktorica podjetja Reconsult Jasna Benedik, je zanimanja za stanovanja, katerih cena se giblje od 90 do 160 tisoč evrov, precej, devet enot so tudi že prodali. »V trinadstropni stavbi je sedem garsonjer, preostalo so različno velika dvosobna stanovanja, zgrajena tako, da so primerna za bivanje starejših. V kleti je garaža, stavba ima tudi dva skupna prostora s kuhinjo, kjer se bodo stanovalci lahko družili,« je povedala. Kot pravi, ima upravnik z bližnjim domom za starejše občane že sklenjeno pogodbo za zagotavljanje storitev, ki oziroma če jih bodo stanovalci potrebovali.

Med tistimi, ki so stanovanje že kupili in se zdaj že intenzivno ukvarjajo z načrtovanjem opreme, sta tudi zakonca Hrabar iz Radovljice. »Mislim, da je tovrsten način bivanja edina prava rešitev za mojo generacijo,« je prepričana Nata Hrabar, ki se je s soprogom pred 17 leti iz Ljubljane preselila v hišo v Radovljici, zdaj pa načrtuje selitev v eno od novih oskrbovanih stanovanj. »Razmišljala sva o najemu oskrbovanega stanovanja v Izoli, a je bilo tam za šestdeset stanovanj kar štiristo prosilcev, tako da sva se odločila za prodajo hiše in nakup stanovanja v Radovljici. Tu nama je všeč, rada imava pogled na nama tako ljubo Jelovico, obenem pa na starost ne želiva obremenjevati otrok. Zato sva zadovoljna, da bova živela v oskrbovanem stanovanju, kjer bova imela zagotovljena vso varnost in udobje, ki ju bova potrebovala.«

Nata Hrabar (na fotografiji) in njen soprog Franc sta bila med prvimi, ki so se odločili za nakup oskrbovanega stanovanja.

Od začetka letošnjega leta se gradnja oskrbovanih stanovanj v Radovljici spet intenzivno nadaljuje. / Foto: Gorazd Kavčič

Kot pravi Jasna Benedik, je zanimanje za tovrstna stanovanja precejšnje tudi drugje po Sloveniji in širše, v Evropi, čeprav, še ugotavlja, povpraševanje v različnih lokalnih okoljih različno. »Za Radovljico je zanimanje zelo veliko, kako bi se tovrstni projekti prijeli drugje po Sloveniji, pa ni lahko napovedati.«

Prvi projekti za gradnjo oskrbovanih stanovanj v Radovljici so bili že okoli leta 2005 narejeni v sodelovanju z Občino Radovljica; najprej je bilo načrtovano, da stanovanja zgradi neprofitni Nepremičninski sklad zavoda za pokojninsko in invalidsko zavarovanje, občina pa bi prispevala zemljišča. A je na podlagi zakona morala zemljišča prenesti na Sklad kmetijskih zemljišč, ta pa jih je prodal zasebniku, radovljiškemu podjetju Remand, s katerim je občina podpisala predpogodbo, ki vsebuje zavezo investitorja, da bo večina oskrbovanih stanovanj najemna in ne namenjena prodaji ter da bodo prednost pri najemu imeli domačini. A se tudi to ni izšlo, vsa radovljiška stanovanja so namreč namenjena prodaji, o možnosti najema investitor za zdaj ne razmišlja. Na občini pojasnjujejo, kakšno je trenutno stanje. "Ker podjetje Remand ni zaključilo gradnje oskrbovanih stanovanj in je v stečaju, pogodba, ki jo je občina sklenila z Remandom v letu 2010, ni bila realizirana in ne bo izvršena. Občina sicer v projekt izgradnje oskrbovanih stanovanj ni vlagala, ostaja pa obveznost plačila v letu 2010 odmerjenega komunalnega prispevka. To obveznost bomo uveljavljali pri novem investitorju, to je podjetju Rezidenca Senior d.o.o.," so sporočili iz kabineta župana Globočnika.

Center Zdravja in Harmonije
althea®
Železniška ulica 5, 4248 Lesce
tel: +386 4 531 69 75, gsm: +386 40 81 85 85
e-pošta: info@althea.si
spletna stran: www.althea.si
FB: https://www.facebook.com/AltheaCenterZdravja/
• **VRHUNSKA FIZIOTERAPIJA:** *manualna, fizikalna, svetovanje (individualna celostna obravnava)* • **OLIMPIJSKI REFERENČNI ŠPORTNO-MEDICINSKI CENTER (ORŠMC)** *za fizioterapevtsko dejavnost* • **SPECIALISTIČNI PREGLEDI** *(ortoped, travmatolog)* • **VADBE** *(kineziolog, Feldenkrais)* • **COACHING & MENTALNI TRENING (NLP & IMT)** • **MASAŽE** • **DELAVNICE** • **PROGRAMI PROMOCIJE ZDRAVJA NA DELOVNEM MESTU**

4. SREČANJE HARMONIKARJEV IN VAŠKIH GODCEV
11. junija ob 12. uri na Srednji Dobravi na terasi gostilne Pri Marički
Prireditev bosta povezovala Duo King. Po prireditvi vas bo zabaval harmonikarski orkester Prijatelji.
Info: 031 346 884
R&M JAKŠA, KAMNA GORICA, D.N.O., SREDNJA DOBRAVA 1 A, KROPA

Čistili so reko Savo

Fun rafting kajak kanu klub iz Radovljice je v soboto, 22. aprila, izvedel akcijo čiščenja reke Save od Radovljice do Globokega. Akcije se je udeležilo več kot 50 udeležencev, med njimi tudi deset udeležencev iz Hrvaške. Kot so sporočili po akciji, so nabrali kar 15 velikih vreč odpadkov, med katerimi je bilo največ manjših kosov polivinila. Zaključek akcije je bil v Globokem, kjer je gostitelj poskrbel za brezplačno hrano in pijačo.

Nabrali so kar petnajst velikih vreč odpadkov.

FAMA TREND D.O.O., BOROVŠKA CESTA 93 A, KRANJSKA GORA

Občinske novice

Tabor Zdravih šol

Učitelji in učenci desetih slovenskih osnovnih šol, ki so se pred 24 leti prve priključile projektu Zdrava šola, so se konec aprila srečali v Radovljici, na prireditvi, ki so jo gostitelji poimenovali Ta veseli dan.

Tanja Smolej, univ. dipl. bibliotekarka in pomočnica ravnateljice, OŠ A. T. Linharta Radovljica

Srečanja v Radovljici so se udeležili predstavniki desetih slovenskih osnovnih šol, ki so pred več kot dvajsetimi leti prve stopile v projekt Zdrava šola.

Osnovna šola A. T. Linharta se je v Evropsko mrežo zdravih šol vključila že na samem začetku, leta 1993, kot pilotska šola. K projektu smo pristopili, ker smo želeli približati šolo otrokom in staršem, učiteljem pa ponuditi znanja, ki jih zahtevata sodoben pouk in vzgoja. V svojem šolskem prostoru smo dali prednostno vlogo štirim podpodročjem: medsebojnim odnosom med učitelji in učenci, okolju in zdravju, zdravi prehrani in prehranjevalni kulturi ter skrbi za lastno zdravje.

Šole sicer vsako šolsko leto poglobljeno obravnavamo določeno temo, ki je izbrana skupaj z Nacionalnim inštitutom za javno zdravje, ob tem pa se glede na potrebe in možnosti ukvarjamo tudi s svojimi specifičnimi projekti.

Srečanje Zdravih šol

Prizadevanja svoje šole prikažemo na srečanju slovenske mreže zdravih šol, kjer s predavanji in delavnicami predstavimo primere dobre prakse na šolah. Zadnje tako odmevno srečanje je potekalo prav na naši šoli, kjer smo se srečali učenci, mentorji in ravnatelji iz osnovnih šol, ki so v projektu Zdrava šola že od leta 1993: OŠ Veržej, OŠ Ravne na Koroškem, OŠ Slovenj Gradec, OŠ Bistrica ob Sotli, OŠ Trebnje, OŠ Lukovica, OŠ Milojke Štrukelj Nova Gorica, OŠ K. D. Kajuha Ljubljana in OŠ P. Voranca Maribor.

Naši učenci so skupaj z učitelji pripravili in pokazali pestro prireditev, nad katero so bili gostje navdušeni, vso šolo so olepšali z risbami in drugimi izdelki ter se med druženjem izkazali kot zelo prijazni in spoštljivi vrstniki. Devetošolci so bili odlični sogovorniki na okrogli mizi Naša pot v prihodnost in spremljevalci gostujočih učencev po mestnih znamenitostih, pri županu Cirilu Globočniku ter na Festivalu čokolade.

Rezultati so vidni

Na srečanju učiteljev spremljevalcev se je glede na izkušnje, ki so jih izpostavili, pokazalo, da cilji Zdrave šole in različni podprojekti s svojimi nalogami, dejavnostmi in akcijami vidno in zelo uspešno posegajo v delo z otroki. Vse sodelujoče šole veliko pozornost posvečajo zdravi prehrani in gibanju pa tudi čustvom in duševnemu zdravju, tako učencev kot učiteljev. Brez samozavestnih učiteljev, ki se razvijajo tako na profesionalnem kot osebnostnem nivoju, namreč ne moremo ustvarjati dobrih pogojev za razvoj učencev, je pri tem poudarila ena od udeleženk iz šole, kjer so med drugim prav kot pomoč učiteljem uvedli institut supervizije.

Alenka Hafner z Inštituta za javno zdravje je pri tem poudarila, da je bila radovljiška šola z dolgoletno svetovalno delavko Nado Šmit vedno eno od pomembnih gonil projekta Zdrava šola. „Teorija in praksa sta šli zgledno z roko v roki. Iz majhne ekipe zanesenjakov se je razvila močna mreža več kot 300 zdravih šol.“

Kako otroke pripraviti na življenje?

Zavedamo se, da smo učitelji in starši otrokovi skupni vzgojitelji ter da jih z usklajeno vzgojo lažje pripravimo za življenje. Za razvijanje spretnosti in veščin, ki so potrebne za samostojno odraslo življenje, pa ne zadošča le prijazna šola, temveč takšna, ki temelji tudi na odgovornosti do svojih dejanj, zaupanju, spoštovanju in pripravljenosti za reševanje težav na osebni ravni, kjer znamo poskrbeti za drugega in zase.

Prepričani smo, da moramo vrednote, ki predstavljajo kakovost življenja, živeti, ne le o njih govoriti. Prizadevamo si, da učitelji dajemo zgled s svojim vedenjem. Zato v šoli spodbujamo zdrav način življenja. Učence spodbujamo k strpnosti, upoštevanju drugačnosti, razvijanju kolektivne zavesti. Z vključevanjem v interesne dejavnosti in ponujanjem preventivnih programov želimo pomagati pri razvijanju pozitivnega samospoštovanja, pri zadovoljevanju potrebe po moči, svobodi in varnosti.

Pravo ceno ima to, kar učenci dosežejo s svojo aktivnostjo. Učitelji jim poskušamo pri tem pomagati in učencem posredovati snov na zanimiv ter sodoben način. Z dobrim medsebojnim sodelovanjem poskušamo učencem pomagati, da premostijo težave na poti do uspeha.

Evropska mreža zdravih šol

Evropska mreža zdravih šol je nastala kot strateški projekt pod okriljem Svetovne zdravstvene organizacije, Sveta Evrope in Evropske komisije. Mreža združuje okrog 43 držav, sodeluje približno 500 šol; v mnogih državah delujejo nacionalne oziroma regijske mreže, v katerih je povezanih nadaljnjih pet tisoč šol. Slovenija se je z 12 pilotskimi šolami priključila Evropski mreži zdravih šol leta 1993, zdaj jih je pri nas v mrežo vključenih 375. Projekt podpirata Ministrstvo za zdravje in Ministrstvo za izobraževanje, znanost in šport, Nacionalni inštitut za javno zdravje pa je nacionalni podporni center Zdravih šol.

Varno s kolesom

Marjana Ahačič

V ponedeljek se je začela nacionalna preventivna akcija za večjo varnost kolesarjev, ki jo vodi Javna agencija RS za varnost prometa v sodelovanju s Policijo, Ministrstvom za infrastrukturo ter Ministrstvom za izobraževanje, znanost in šport in nevladnimi organizacijami. Z akcijo želijo opozoriti na kolesarje, ki sodijo med ranljivejše udeležence v prometu. Analiza varnosti in udeležbe kolesarjev v prometnih nesrečah je pokazala, da je delež kolesarjev med vsemi udeleženimi v prometnih nesrečah 7,4-odstoten, med smrtnimi žrtvami pa so v letu 2016 predstavljali kolesarji 10-odstotni delež. Velika večina prometnih nesreč z udeležbo kolesarjev se zgodi znotraj naselij, med najpogostejšimi vzroki so neprilagojena hitrost (v 2016 skoraj 32 odstotkov), neupoštevanje pravil o prednosti ter nepravilna stran oz. smer vožnje. Pogosto so tudi kolesarji sami povzročitelji prometnih nesreč, saj je pri smrtnih žrtvah in huje poškodovanih kar 60 odstotkov kolesarjev tudi povzročiteljev. Lani se je tudi pri kolesarjih povečala problematika alkoholiziranosti, in sicer je za 14 odstotkov poraslo število nesreč, ki jih je povzročil alkoholiziran kolesar. Med kršitvami so bile najpogostejše neustrezno prečkanje cestišča, vožnja v nasprotni smeri ter tudi vožnja v rdečo luč na semaforju. Pogosto pa je bilo tudi ogrožanje pešcev z vožnjo po pločniku ter uporaba mobilnega telefona med vožnjo. Agencija zato v okviru akcije pripravlja sklop aktivnosti za promocijo varne vožnje, med drugim bodo tako razdelili 500 zaščitnih kolesarskih čelad, s katerimi želijo povečati njeno uporabo med mladostniki. Akcija bo potekala do 28. maja.

Narava

Pomembna je vzgoja lastnih semen

Soustanovitelj in predsednik Združenja Demeter International je obiskal Radovljico in bil navdušen nad šolskim vrtom.

Biba Jamnik Vidic

Ko se je Slovenija priključila Združenju Demeter International, je naša sokrajanka dr. Maja Kolar, predavateljica Biotehniškega centra Naklo, pomagala organizirati svetovno konferenco, ki se jo je udeležil tudi Thomas Lüthi, soustanovitelj in predsednik Združenja Demeter International ter dolgoletni vodja Sekcije za kmetijstvo v Dornachu v Švici.

Letos nas je obiskal drugič. V Slovenijo je prišel širit znanje o biodinamičnem kmetovanju in zavedanje o tem, kako pomembno je pridelovati živo hrano.

Mi smo ga povabili na ogled šolskega vrta v Radovljici, zraven pa smo na hitro poklepetali še o hranilnici ekološko pridelanih semen Zgornje Gorenjske, ki je začela delovati v letošnjem letu.

Poleg šolskega vrta v Kranjski Gori je radovljiški šolski vrt edini v Sloveniji, ki se lahko pohvali, da ima certifikat Demeter.

"Na Švedskem nima nobena šola takega vrta. Nisem čisto prepričan, se mi pa zdi, da sta vaša vrtova edina te vrste na svetu. Imate izjemno situacijo, lahko ste zelo zadovoljni tudi zato, ker ima ta projekt podporo župana. To je fantastično. Čestitam vam."

Kaj menite o hranilnici semen, ki nastaja v Radovljici?

"Vzgoja lastnih semen je ena najpomembnejših stvari v današnjem času. Če se tega ne bomo lotili, bodo avtohtona semena izpodrinila semena velikih multinacionalk."

Ste tudi soustanovitelj in dolgoletni vodja biodinamičnega posestva Skillebyholm v Järni na Švedskem, kjer delate kot kmet, vrtnar in pedagog. Na posestvu vzgajate tudi trajnice po standardih Demeter. V čem se razlikujejo od tistih, ki so vzgojene na konvencionalen način?

"Večina trajnic na Švedskem je uvožena iz Danske in Nizozemske. Ker so bile vzgojene v drugačnih klimatskih pogojih, jim moramo dodajati ogromno mineralnih gnojil, če želimo, da bodo imele cvetove. Na našem posestvu smo se odločili za drugačen pristop. Trajnice po biodinamičnih načelih vzgajamo iz semen. Na ta način dobimo rastline, ki so prilagojene na naše pogoje. Čeprav se razvijajo bolj počasi, so boljše kvalitete, imajo tudi več cvetov."

Vzgoja lastnih semen je ena najpomembnejših stvari v današnjem času.

Vzgajate tudi semena zelenjave?

"Nekaj delamo s fižolom, ampak zelo malo. Na Švedskem klima za vzgojo svojih semen ni najbolj primerna."

Tudi pri nas smo tako kot na vašem posestvu na Švedskem začeli s semenjenjem fižola.

"To je dobra izbira. Zdaj potrebujete le še dobro finančno podporo in kmete, ki bodo pripravljeni vzgojiti semena."

Verjamete, da nam bo uspelo?

"Slišal sem, da je v projekt vključenih veliko strokovnjakov. To je predpogoj. Če se boste zadeve lotili postopoma, ne vidim razloga, da vam ne bi uspelo. Precej v pomoč so vam lahko tudi izkušnje držav, ki se s tem že ukvarjajo."

Foto: Matej Jordović Potočnik

Thomas Lüthi z Alešem Jezerškom, oskrbnikom šolskega vrta, in dr. Majo Kolar

"Na Švedskem nima nobena šola takega vrta. Nisem čisto prepričan, se mi pa zdi, da sta vaša vrtova edina te vrste na svetu. Imate izjemno situacijo, lahko ste zelo zadovoljni tudi zato, ker ima ta projekt podporo župana. To je fantastično. Čestitam vam."

deželne novice

Uradne objave, številka 226, 19. maja 2017

www.radovljica.si

Časopis Občine Radovljica

VSEBINA

1. **JAVNO NAZNANILO o javni razgrnitvi in javni obravnavi drugih sprememb in dopolnitev Občinskega lokacijskega načrta Dolina v Lescah**
2. **JAVNO NAZNANILO o javni razgrnitvi in javni obravnavi prvih sprememb in dopolnitev Občinskega podrobnega prostorskega načrta za stanovanjsko gradnjo Zapuže**
3. **NAMERA o oddaji zemljišč v lasti Občine Radovljica v najem**

1.

Na podlagi 50. in 60. člena Zakona o prostorskem načrtovanju (Ur. l. RS, št. 33/07 in spremembe) ter 31. člena Statuta Občine Radovljica (DN UO, št. 188/14) je župan Občine Radovljica sprejel

JAVNO NAZNANILO
o javni razgrnitvi in javni obravnavi drugih sprememb in dopolnitev Občinskega lokacijskega načrta Dolina v Lescah

1. člen

Javno se razgrne dopolnjen osnutek sprememb in dopolnitev Občinskega lokacijskega načrta Dolina v Lescah (v nadaljevanju sprememb OLN). Pobuda za spremembo OLN je podana na zemljišču s parc. št. 395/86, 395/65 in 395/66, vse k.o. Hraše (podatki GURS maj 2015); spremembe se lahko nanašajo tudi na druge objekte in površine v območju, če zagotavljajo boljše arhitekturno – urbanistične rešitve. Spremembe določil glede javne infrastrukture so možne na celotnem območju OLN. Površina OLN je približno 8,6 ha. Zemljišče se nahaja v k.o. Hraše.

2. člen

Javna razgrnitev traja od 7. junija 2017 do vključno 7. julija 2017.

3. člen

Dopolnjen osnutek bo razgrnjen v prostorih Občine Radovljica, Gorenjska 19, 4240 Radovljica in v prostorih Krajevne skupnosti Lesce, Alpska 58, 4248 Lesce v času uradnih ur ter na uradni spletni strani Občine Radovljica (http://www.radovljica.si).

4. člen

Javna obravnava dopolnjenega osnutka bo v sredo, 14. junija 2017, ob 18. uri v prostorih Občine Radovljica.

5. člen

V času javne razgrnitve in obravnave lahko na razgrnjen dopolnjen osnutek dajo pripombe in predloge vsi zainteresirani organi, organizacije in posamezniki. Pripombe in predloge se lahko poda pisno ali ustno na javni obravnavi, na mestih javne razgrnitve kot zapis v knjigo pripomb in predlogov, posreduje pisno na naslov Občine Radovljica, Gorenjska cesta 19, 4240 Radovljica ali pošlje na elektronski naslov: obcina.radovljica@radovljica.si (kot zadeva vnesti ključne besede: »spremembe OLN Dolina«). Rok za posredovanje pripomb poteče z zadnjim dnem javne razgrnitve.

2.

Na podlagi 50. in 60. člena Zakona o prostorskem načrtovanju (Ur. l. RS, št. 33/07 in spremembe) ter 31. člena Statuta Občine Radovljica (DN UO, št. 188/14) je župan Občine Radovljica sprejel

JAVNO NAZNANILO
o javni razgrnitvi in javni obravnavi prvih sprememb in dopolnitev Občinskega podrobnega prostorskega načrta za stanovanjsko gradnjo Zapuže

1. člen

Javno se razgrne dopolnjen osnutek sprememb in dopolnitev Občinskega podrobnega prostorskega načrta za stanovanjsko gradnjo Zapuže (DN UO, št. 119/09; v nadaljevanju spremembe OPPN). Predlagane so spremembe glede faznosti izgradnje in dopolnitev tolerance. Zemljišče se nahaja v k.o. Nova vas, spremembe se nanašajo na celotno območje OPPN.

2. člen

Javna razgrnitev traja od 7. junija 2017 do vključno 21. junija 2017.

3. člen

Dopolnjen osnutek bo razgrnjen v prostorih Občine Radovljica, Gorenjska 19, 4240 Radovljica in v prostorih Krajevne skupnosti Begunje, Begunje 15c, 4275 Begunje na Gorenjskem v času uradnih ur ter na uradni spletni strani Občine Radovljica (http://www.radovljica.si).

4. člen

Javna obravnava dopolnjenega osnutka bo v sredo, 14. junija 2017, ob 16. uri v prostorih Občine Radovljica.

5. člen

V času javne razgrnitve in obravnave lahko na razgrnjen dopolnjen osnutek dajo pripombe in predloge vsi zainteresirani organi, organizacije in posamezniki. Pripombe in predloge se lahko poda pisno ali ustno na javni obravnavi, na mestih javne razgrnitve kot zapis v knjigo pripomb in predlogov, posreduje pisno na naslov Občine Radovljica, Gorenjska cesta 19, 4240 Radovljica ali pošlje na elektronski naslov: obcina.radovljica@radovljica.si (kot zadeva vnesti ključne besede: »spremembe OPPN Zapuže«). Rok za posredovanje pripomb poteče z zadnjim dnem javne razgrnitve.

3.

To javno naznanilo začne veljati z dnem objave v Deželnih novicah, glasilu Občine Radovljica – Uradne objave.

Številka: 3505-0010/2016
Datum: 5.5.2017

Ciril Globočnik l.r.
ŽUPAN

Šport

V plezanju uživam

Šestnajstletna Vita Lukan iz Radovljice je lani opozorila nase na svetovnem mladinskem prvenstvu v športnem plezanju na Kitajskem, kjer je osvojila srebrno in bronasto medaljo.

Matjaž Klemenc

Vita Lukan, članica Športnoplezalnega odseka Radovljica

Je bilo leto 2016, kar se tiče rezultatov, tvoje najuspešnejše do sedaj?
"Pred svetovnim prvenstvom na Kitajskem na tekmah nisem bila slaba, a ni bilo vidnejše uvrstitve. Moja pričakovanja so bila večja. Tisto, kar sem dosegla na svetovnem prvenstvu, pa je bilo več, kot sem pričakovala."

Na svetovnem prvenstvu si osvojila srebro in bron. Čemu prepisuješ ta uspeh?
"Ustrezale so mi tako stena kot smeri. Glava je bila na »pravem mestu«, vse se je poklopilo in rezultat je bil tu."

Kaj ti je več pomenilo, bron v težavnostnem plezanju ali srebro na balvanih?
"Več mi je pomenilo tretje mesto v težavnosti, saj sem pred odhodom dala večji poudarek balvanom. Po bronasti medalji je bilo lažje na balvanih. A tudi srebrne medalje sem bila zelo, zelo vesela."

V prihodnosti te čaka težko delo, saj bo treba visoke uvrstitve braniti?
"Branjenje medalj me čaka že v septembru, ko je na sporedu svetovno mladinsko prvenstvo v Innsbrucku. To bo letos zame najbolj pomembna preizkušnja. Upam, da bo takrat forma na vrhuncu in da ne bo poškodb. Po Innsbrucku me čaka še evropsko prvenstvo na Češkem in v Rusiji."

Se boš pripravljala tako za težavnost kot balvane, ali boš dala prednost le eni disciplini?
"Nastopila bom v obeh disciplinah, saj se mi ne zdi dobro, da mlade tekmovalce usmerjajo le v eno disciplino."

Pred kratkim si nastopila tudi na svetovnem pokalu na balvanih v Švici, v članski konkurenci. Si prvič nastopila na tako veliki tekmi?
"V članski tekmi v svetovnem pokalu je bila to moja druga tekma. Prvič sem na takem nivoju nastopila lani v Kranju, a takrat v težavnosti."

Kako se spominjaš obeh tekem?
"V obe tekmi sem šla sproščeno. Res pa je, da na prvi tekmi nisem vedela, kaj lahko pričakujem. Vesela sem, da sem se obakrat uvrstila v polfinale. V Kranju sem bila devetnajsta, v Meiringenu v Švici pa sem osvojila enako mesto. Obe tekmi sta bili koristni, saj sem pridobila veliko izkušenj. "

Se bojiš preskoka v člansko konkurenco?
"Sploh ne. Že sedaj si želim, da bi imela čim več tekem v članski konkurenci."

Enkrat si mi že omenila, da ne maraš hitrostnega plezanja. Po tistem, ko je bilo športno plezanje uvrščeno v olimpijski program, kaj drugače gledaš na to disciplino?
"Res ne maram hitrostnega plezanja, a glede na situacijo, se bo treba tudi s to panogo spoprijateljiti. Ne bo treba biti najboljši, solidno bo že nekje na sredini. Pri nas ni prave stene za treniranje hitrostnega plezanja. Včasih, res bolj poredkoma, to panogo treniramo, ko smo v tujini."

Kaj ti še manjka, da boš tudi v članski tekmi konkurenčna?
"V prvi vrsti mi manjkajo izkušnje, da bi hitreje »prebrala« steno oz. pasti na njej."

Koliko treningov opraviš tedensko?
"Imam pet treningov tedensko, po tri ure. Ob koncu tedna so tekme ali pa gremo za cel dan plezat v kakšen plezalni center v Avstrijo."

Si zadovoljna s pogoji za trening, ki jih imate v Podvinu?
"V Podvinu imamo ene boljših pogojev v Sloveniji. Material je v redu, stena je v redu, dobro delam s trenerjem, tako da se res nimam kaj pritoževati."

Kdo te je treniral do sedaj?
"Zadnja štiri leta treniram pod vodstvom Domna Švaba. Pred njim je bil moj trener Luka Štefan."

Rada plezaš v naravni steni?
"Zelo rada plezam v naravni steni. Zame je tega plezanja premalo. Tako plezanje me zelo sprošča."

Kako usklajuješ šolo in šport?
"Z usklajevanjem šole in športa nimam problemov. Hodim v drugi letnik športne gimnazije na Jesenicah. Lahko pohvalim profesorje, ki mi gredo zelo na roko. Večino stvari za šolo opravim, ko se vrnem s treninga."

Zakaj si se sploh odločila za športno plezanje?
"Plezati sem začela v tretjem razredu osnovne šole. Pritegnila me je kreativnost. Na začetku mi je bilo v veselje skakati z večje višine. Višine me ni bilo nikoli strah. Plezanje mi je hitro prišlo »pod kožo« in veseli me, da v njem res uživam."

Kaj si še želiš doseči v športnem plezanju v prihodnosti?
"Kakšnih dolgoročnih ciljev si ne postavljam. Želim si, da bi še naprej uživala v plezanju, da se ga ne bi naveličala. Če bom v tem uspešna, verjamem, da bodo tudi rezultati dobri."

Atletika

Radovljica vseekipni zmagovalec

Atletski klub Radovljica je organiziral prvenstvo Slovenije v posamičnem in ekipnem mnogoboju za pionirje in pionirke U12. Tekmovalo se je v štirih disciplinah, v teku na 60 m in 300 m, v skoku v daljino in metanju vortexa. Pobližje si poglejmo rezultate domačih tekmovalk in tekmovalcev, ki so bili uvrščeni v prvo deseterico: pionirji U12: tek na 60 m: 6. Andraž Bizjak, skok v daljino: 6. Andraž Bizjak, met vortexa: 5. Andraž Bizjak, 9. Matevž Kavčič, tek na 300 m: 6. Andraž Bizjak; pionirke U12; skok v daljino: 9. Manca Papler, tek na 300 m: 6. Manca Papler. Ekipno so bili radovljiški pionirji, prva ekipa, šesti, radovljiške pionirke, prva ekipa, pa sedme. Lep pogled je na vseekipno razvrstitev, kjer je Radovljica premočno zmagala. Med dvanajstimi ekipami je bil drugi Mass Ljubljana, tretji pa Triglav Kranj. Med pionirji se je na skupno drugo mesto uvrstil Andraž Bizjak, za štiri uvrstitve med prvo deseterico. Pri pionirkah je bila Manca Papler deveta. Ob dobrih rezultatih domačih atletov in atletinj velja omeniti tudi odlično organizacijo. Za organizatorje je bil to dober preizkus pred Mednarodnim atletskim mitingom Radovljica 2017 in pokalu v hoji, ki bo na sporedu 28. maja.

Nogomet

Selekcija U15 že izpadla

Nogometaši Šobec Lesce so v zadnjih štirih tekmah dosegli eno zmago, tri srečanja pa so izgubili. Z 1 : 0 so doma premagali Savo. V gosteh so izgubili s Komendo z 1 : 0 in 3 : 0 v Zagorju. Doma jih je s 5 : 2 odpravila Ivančna Gorica. Leščani so trenutno deseti z 22 točkami. Točko manj imata Kolpa in Rudar. Predzadnje Velesovo ima 18 točk, že nekaj časa je odpisana Jevnica z 11 točkami. Leščani si še niso zagotovili obstanka. Do konca 3. Slovenske lige center sta še dve tekmi. Leščani igrajo z Bravom v gosteh in z Ilirijo doma. Nič kaj lahek posel, če vemo, da gre za prvo- in drugouvrščeno ekipo. Selekciji U15 v 1. ligi zahod ne kaže dobro. Zadnje tri tekme so izgubili. V gosteh z Gorico s 5 : 1 in doma z Jadranom Dekani z 1 : 0 in z Olimpijo s 4 : 1. S tem so dva kroga pred koncem na predzadnjem mestu in brez možnosti za obstanek.

Namizni tenis

Aljaž Frelih zmagal na TOP 8

Aljaž Frelih iz Ljubnega, član Namiznoteniškega kluba Mengeš, je v Velenju zmagal na 2. TOP 8 Republike Slovenije v namiznem tenisu za mladince. Aljaž je nanizal šest zmag (Matija Novel 3 : 2, Nejc Erjavec 3 : 0, Rok Trtnik 3 : 2, Luka Breznik 3 : 2, Taj Lovrič 3 : 2, Luka Norčič 3 : 2). Izgubil je le proti Marselu Šeguli s 3 : 1. Na prvem TOP 8, ki je bil konec lanskega leta v Logatcu, je Aljaž osvojil tretje mesto. Pred njim sta bila dva člana Krke, Tilen Cvetko in Peter Hribar. V seštevku obeh tekem je trenutno tretji.

Streljanje

Finale dopisne lige

V Ljubljani se je končalo 40. Finale dopisne lige v streljanju. Pobližje si poglejmo uvrstitve radovljiških strelcev v dveh kategorijah: mlajši pionirji: 4. Tadej Fister, 7. Medej Ručigaj, 11. Gaber Kokalj, ekipno so osvojili četrto mesto; kadeti: 2. Žan Bohinc, 3. Patrick Fister, 4. Aljaž Jalen, ekipno so bili prvi.

Plezanje

Vita Lukan odlična četrta

V Gradcu v Avstriji je potekala tekma evropskega mladinskega pokala v balvanih. Nastopila sta tudi dva radovljiška plezalca. Vita Lukan je odlično plezanje uprizorila že v kvalifikacijah, kjer je bila druga. V finalu se je nato uvrstila na četrto mesto. Luka Potočar je bil na koncu enaintrideseti. V Zagrebu na Hrvaškem je bil zaključek pokala IRCC za sezono 2017. Merili so se na balvanih. Iz radovljiškega športnoplezalnega odseka je tokrat nastopilo osem tekmovalcev. Pobližje si poglejmo tiste, ki so se v svoji kategoriji uvrstili med prvo deseterico: v kategoriji U12 je bila Ela Glavač peta, v kategoriji U16 je deseto mesto pripadlo Lari Nikolič, pri fantih prav tako beležimo dve uvrstitvi med prvo deseterico – v kategoriji U14 je bil Nejc Skumavec osmi, v kategoriji U16 pa Matej Bakoš deseti. V Žirovnici je bila tekma Zahodne lige. Med prvo deseterico tekmovalcev so se uvrstili naslednji radovljiški plezalci: pri dekletih U10 je bila 4. Maksa Tišler; U12: 5. Lina Laharnar; U14: 8. Maja Arnež. Pri fantih: U12: 1. Gorazd Jurekovič; U14: 7–8: Nejc Skumavec, Jan Ulčar.

URADNE OBJAVE OBČINE RADOVLJICA št. 226, 19. maja 2017

UO, stran 2

6. člen
To javno naznanilo začne veljati z dnem objave v Deželnih novicah, glasilu Občine Radovljica – Uradne objave.

Številka: 3505-0013/2016
Datum: 5.5.2017

Ciril Globočnik l.r.
ŽUPAN

3.
Občina Radovljica, Gorenjska cesta 19, Radovljica, na podlagi 5. člena Pravilnika o oddajanju zemljišč v lasti Občine Radovljica (DN UO, št. 123/10; v nadaljevanju Pravilnik) objavlja

Namero o oddaji zemljišč v lasti Občine Radovljica v najem

Občina Radovljica daje v najem za kmetijsko obdelavo zemljiško parcelo št. 394/2, k.o. Nova vas v izmeri 2588 m², zemljiško parcelo št. 265, k.o. Brezje v izmeri 2636 m² in zemljiško parcelo št. 277/1, k.o. Nova vas v izmeri 5148 m².

Občina Radovljica daje v najem parcelo št. 268/2, k.o. Radovljica, v izmeri 40 m², kot zemljišče za uporabo ob stanovanjskem objektu.

Vse zainteresirane prosilce vabimo, da oddajo svojo vlogo v roku 15 dni od objave.

S prosilcem, ki mora imeti poravnane vse obveznosti do Občine Radovljica, bo sklenjena najemna pogodba v skladu z določili Pravilnika, po cenah, določenih v Ceniku najema zemljišč v lasti Občine Radovljica. Če bo za najem zemljišč več interesentov, bo zemljišče oddano v najem po postopku iz 8. člena Pravilnika.

Številka: 478-0005/2017-125
Datum: 11.5.2017

Ciril Globočnik l.r.
ŽUPAN

Šport

Mihov najtežji podvig

Ivica Kostelić in Miha Podgornik sta aprila v izredno težkih vremenskih pogojih kot prva odprava letos končala prečenje Grenlandije. Za njima je naporna preizkušnja.

Maja Bertoncelj

Po sedmih dneh odprave sta prišla do prve točke na horizontu: DYE – ameriške radarske postaje, ki so jo zapustili pred tridesetimi leti. Na vrhu je radar. / Foto: arhiv Mihe Podgornika

Miha Podgornik, vzdržljivostni športnik in biatlonski trener, se je s hrvaškim smučarjem Ivico Kostelićem sredi aprila podal na prečenje Grenlandije, na njun prvi resni polarni podvig, iz katerega sta se veliko naučila. To je bil njun drugi skupni podvig. Lani sta uspešno končala prečenje Islandije.

Dolžina odprave je bila 582 kilometrov, za kar sta potrebovala 18 dni, od tega sta dva dni zaradi neugodnih vremenskih razmer morala čakati. To pomeni, da sta bila dejansko na poti 16 dni, 10 ur in 52 minut. Na dan sta na smučeh naredila v povprečju 36 kilometrov, največ 80 kilometrov, najmanj pa 11. Najvišja točka, ki sta jo dosegla, je 2485 metrov, najnižja pa nič. Na poti sta imela izredno težke vremenske pogoje s hudim mrazom in vetrom, kakršnih nista pričakovala. Temperature so se spustile celo do 34 stopinj pod ničlo, veter pa je pihal tudi do 35 metrov na sekundo. To so osnovne številke odprave, za katerimi pa se skriva velika zgodba na meji zmogljivosti. "To je bil moj najtežji podvig doslej. Niti približno si nisem predstavljal, da bo tako naporno,« je izjava Mihe Podgornika, ki podkrepi navedena dejstva. Bila sta prva, ki sta letos končala prečenje Grenlandije in ena redkih nasploh, ki jima je to uspelo v aprilu. Sezona odprav se začne sredi aprila, letno pa jo opravi okrog dvajset odprav. Hrane sta imela za dvajset dni, tako da si več dni počitka nista mogla privoščiti. Na poti so ju spremljale zimske razmere, ki so pustile posledice, tako da sta se domov vrnila z ozeblinami, najhuje pa jo je skupil Miha, ki ima hude ozebline na prstih roke. Oba sta bila že naslednji dan v hiperbarični komori.

"Že sama hoja po enajst ur na dan z vlečenjem sani za seboj je bilo garanje in velik napor. Poleg tega sva imela še težke razmere: čelni veter, mraz, ponoči se ne naspiš dobro, te ves čas malo zebe, nekaj je bilo tudi novo zapadlega snega, ki nama je upočasnjeval napredovanje. Vse skupaj se sešteva. Pot je tudi zelo monotona. To je samo bela puščava snega, če je sonce, se vidi le črta vse povsod okrog, z redkimi izjemami nimaš česa opazovati, da bi te vsaj tisto zamotilo. Po kompasu hodiš čim bolj naravnost. Kar te zamoti, so jutranje in večerne procedure postavljanja in podiranja šotora, a tudi to je delo," je povedal Podgornik, ki je celotno odpravo tudi dokumentiral.

Prečenje Grenlandije sta zaključila v vasi Isortoq s šestdesetimi prebivalci, za razmišljanje o naslednji pa je, pravi Podgornik, še prezgodaj. Najprej ga čaka okrevanje po letošnji in želimo mu, da bi se vse skupaj srečno izteklo.

Foto: arhiv Mihe Podgornika

Miha Podgornik na prečenju Grenlandije

Dvajsetkrat za zmago

Pod streho je še ena tradicionalna prireditev 12 ur Sankaške koče. Nalogo – najmanj pet opravljenih vzponov – je opravilo osemdeset pohodnikov.

Matjaž Klemenc

Dvanajsturni pohod Krpin–Sankaška–Krpin ima lepo tradicijo in ljubitelji pohodništva in Sankaške koče so ga lepo sprejeli.

Začelo se je s 24 urnim pohodom, a praksa v zadnjih letih je pokazala, da je 12-urni pohod prijetnejši za pohodnike. Na letošnjem tekmovanju, prvi so iz Krpina startali že ob peti uri zjutraj, se je prijavilo 83 pohodnikov.

Osemdeset pohodnikov je opravilo svojo nalogo, najmanj pet opravljenih pohodov, in si s tem prislužilo zasluženo malico v Sankaški koči ter spominsko pohodno majico. Devetnajst je bilo takih, ki so »progo« Krpin–Sankaška koča–Krpin prehodil desetkrat ali večkrat.

Lansko leto je bilo treba za zmago opraviti dvajset pohodov in letos ni bilo nič drugače. Kot vsako leto je organizator podelil nagrade v moški, ženski in otroški konkurenci. Prvo mesto v moški konkurenci je osvojil Bogdan Srpčič z dvajsetimi pohodi. Drugi je bil Nejc Kralj, tretji pa Darko Logar. Oba sta opravila 17 pohodov. V ženski konkurenci je odličen rezultat dosegla Nina Jalen, ki je opravila 19 pohodov. Druga je bila Marjetka Vrhunc s 16 pohodi, tretje mesto sta si s 14 pohodi delili Petra Bratuša in Ines Nemec.

V otroški konkurenci je deset pohodov opravil Jaka Zupan. Drugo mesto s sedmimi pohodi so si delili Aleksej Jenko, Luka Zupan in Marcel Trstenjak.

Letos je organizator premaknil datum na začetek maja, in kot se je izkazalo, je imel pri izbiri srečno roko. Lepo število pohodnikov vsako leto je dokaz, da se je tekma dobro prijela in ni bojazni, da ne bi bilo zanimanja tudi v prihodnosti.

Plavanje

Kopališče vrata odpira junija

Letno kopališče Radovljica bo letos odprto od 10. junija do 3. septembra, od ponedeljka do petka od 10. do 18. ure in od 20.30 do 21.30, ob sobotah in nedeljah od 10. do 19. ure, so sporočili iz plavalnega kluba Gorenjska banka Radovljica. Predprodaja družinskih in prenosnih sezonskih vstopnic s popustom se bo začela 1. junija in bo trajala do 15. junija, cena sezonske vstopnice bo 60 evrov za prvega in 37 za vse naslednje družinske člane. Plavalni klub bo od 12. junija do 28. julija organiziral tudi poletne plavalne tečaje. Tečaji so namenjeni predšolskim in osnovnošolskim otrokom od petega leta dalje in bodo potekali v dopoldanskem in popoldanskem času.

Taekwon-do

Uspešni v Nemčiji

Taekwon-do klub Radovljica se je udeležil 2. Open German ITF Championship tekme v Bochumu v Nemčiji. Skupno so nastopili tekmovalci in tekmovalke iz devetih držav (Nemčija, Irska, Poljska, Češka, Belgija, Uzbekistan, Španija, Nizozemska, Slovenija). Odlično so nastopili tudi radovljiški tekmovalci. Poglejmo si tiste, ki so se domov vrnili z medaljami: Barbara Sitar, prva v formah, druga v borbah, druga v skupinskih formah, Tina Oblak, druga v formah, druga v skupinskih formah, Maja Habjan, prva v formah, druga v skupinskih formah, Lina Buhaj, tretja v formah, prva v borbah, druga v fly kicksu, prva v skupinskih formah, Neža Guštin, prva v formah, tretja v borbah, tretja v fly kicksu, Ivana Sitar, prva v formah, druga v borbah, Tibor Oblak, prvi v formah, tretji v borbah, prvi v fly kicksu, prvi v skupinskih formah, Medej Ručigaj, tretji v formah, drugi v borbah, tretji v fly kicksu, prvi v skupinskih formah.

GG naročnine
E-POŠTA: narocnine@g-glas.si, TELEFON: 04 201 42 41
www.gorenjskiglas.si

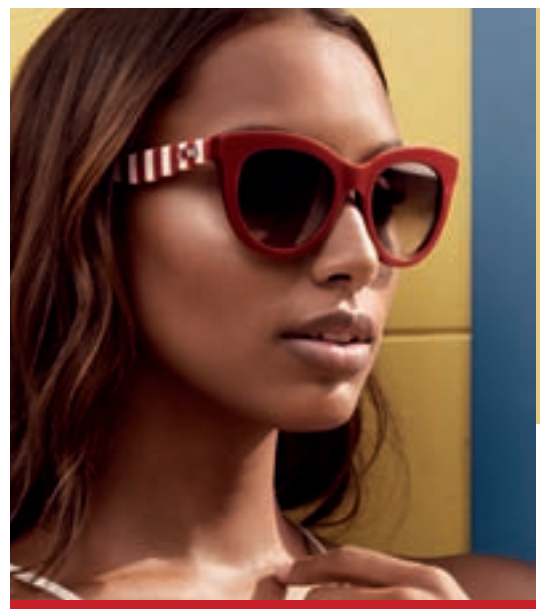

Brez čakalnih vrst na okulistični pregled s koncesijo!

V optiki Art vsak dan obratuje okulistična ambulanta z izbranimi specialisti okulisti. Naročite se še danes, po telefonu 05 907 0250 ali osebno na Bleiweisovi 14 v Kranju.
Izkorisitie tudi našo poletno akcijo! S kartico Mercator Pika prejmete 25 % popust na vsa sončna očala.

V Art optiki lahko koristite 25% POPUST NA SONČNA OČALA s Pika kartico.

S Piko lahko: * plačujete in pridobite bonitetne pike * unovčujete pike za nakup izdelkov * koristite posebej za vas pripravljene akcije

Mercator Pika

Art OPTIKA

Lep okvir, dobra slika.
ART OPTIKA, Bleiweisova cesta 14, Kranj, T: 05 907 0250

Kultura

Koncert zbora iz Zagreba

Odlični Mešani pevski zbor KUD INA iz Zagreba, ki ga vodi zborovodja Bojan Pogrmilović, konec meseca prihaja tudi v Radovljico. Skupaj z Mešano pevsko skupino dr. France Prešeren iz Žirovnice (umetniška vodja Irena Kosmač) bo v soboto, 27. maja, ob 20. uri v Baročni dvorani Radovljiške graščine izvedel koncert s pestrim pevskim programom. MePZ KUD INA je bil ustanovljen leta 1976 in je prejemnik številnih mednarodnih nagrad. Dirigent Bojan Pogrmilović je solo pevec in profesor vokalne tehnike. Je tudi eden od sedmih Hrvatov, uvrščenih na mednarodni seznam Who is who in Choral music?

Vaje v slogu

Zaradi bolezni preložena zabavna predstava Linhartovega odra KUD Radovljica Vaje v slogu Raymonda Queneauja in v mojstrskem prevodu Aleša Bergerja, letošnjega dobitnika Prešernove nagrade, bo v Linhartovi dvorani v Radovljici v ponedeljek, 5. junija, ob 20. uri.

Družine v muzeje brezplačno

V maju, mesecu muzejev, bodo tudi v Muzejih radovljiške občine posebej na široko odprli svoja vrata. Tako je še do konca tega tedna, od 15. do 22. maja, vstop v Čebelarski muzej, Mestni muzej, Galerijo Šivčeva hiša ter Kovaški muzej v Kropi in Muzej talcev v Begunjah za družine brezplačen. Muzeji po vsem svetu sicer Mednarodni muzejski dan, ki ga je leta 1977 razglasil Mednarodni muzejski svet, praznujejo 18. maja.

Slovenija, odprta za umetnost

V galeriji Šivčeva hiša so sredi meseca odprli razstavo z naslovom Pogled od zgoraj 2016, na kateri so na ogled dela mednarodne likovne delavnice Slovenija, odprta za umetnost. Razstava je na ogled še do 28. maja.

Tradicija in vizija

Petdesetletnico delovanja obeležujeta harmonikarski orkester Glasbene šole Radovljica in KUD Radovljica. Ljubezen do harmonike in vseh, ki so jo držali v naročju, do skupnega muziciranja in tudi do poslušalcev je bila velika odlika legendarnega dirigenta Jožeta Ažmana. Tomaž Cilenšek, njegov naslednik, imeniten pedagog, je še utrdil sloves orkestra, ki ob sedanjem dirigentu in umetniškem vodju Gašperju Primožiču sodi med najboljše tovrstne orkestre v Sloveniji.

Harmonikarski orkerster

Alenka Bole Vrabec

Matjaž Glavač, kako vi zdaj doživljate orkester, potem ko ste njegov član že 37. leto?
"V tako dolgem času se je večina stvari spremenila – drugačno je vodstvo, družbena klima, država, okolje, glasba, moja frizura ... navsezadnje sem tudi sam iz takrat 12-letnega fantiča postal (upam, da zrel) mož. Ostajajo pa veselje in strast do glasbe, harmonike in skupnega muziciranja ter druženja."

Nastopali ste po celi Sloveniji in tudi v tujini ... Kam vse so vas vabili?
"Prek državnih meja smo igrali v Avstriji, na Hrvaškem, Slovaškem, Češkem, v Italiji, Nemčiji in Srbiji. Povsod smo bili lepo sprejeti."

Spominjam se še dobro obiskanih koncertov na terasi Grajskega dvora in v glasbeni šoli ter nestorja orkestra Jožeta Ažmana.
"Dirigent Jože Ažman je bil zelo markanten gospod in res prava legenda ter nesporna avtoriteta! On je živel z in za glasbo – učenci in orkester smo bili njegovo življenje. V dolgih letih vaj, nastopov, voženj in tudi letovanj (do razpada bivše države smo orkestraši hodili na skupne obmorske počitnice) se je zgodilo tudi marsikaj zanimivega in nepričakovanega. Enkrat je na prireditvi drog z zastavo padel po činelah ravno med minuto molka (najtežje je bilo to, da smo kljub temu morali ostati resni), drugič je veter odpihnil kakšne note, dirigent je v zanosu nehote prevrnil stojalo ... Teh zgodbic je res ogromno, zato so srečanja z nekdanjimi člani tako zanimiva – takrat »pogrejemo« tudi marsikatero bolj »začinjeno« ..."

Vrstila so se tudi priznanja, tista zapisana na strokovnih in uradnih papirjih in seveda priznanja publike. Bilo je čutiti, kako je orkester znal ogreti občinstvo ...
"Veliko več kot sam papir (razna priznanja oz. plakete – jih je kar nekaj) je vredno zadovoljstvo, da smo odigrali po svojih najboljših zmožnostih in pri tem še uživali. Takrat se tudi ustvari tista prava energija med nastopajočimi in publiko!"

Jožeta Ažmana je nasledil Tomaž Cilenšek, tudi sam izvrsten harmonikar, ki je vodil orkester 13 let.
"Tomaž je bil najmlajši član orkestra v zgodovini – začel je že z devetimi leti in igral vse do prevzema vodenja. Je res izjemen glasbenik in pedagog! V tistem času je dvignil orkester na povsem drug nivo – tako po načinu vodenja kot tudi samega igranja."

Pred desetimi leti se je začelo obdobje Gašperja Primožiča. Kako je vas navdušila harmonika v otroških letih?
"Brat Joža se je učil harmoniko pri profesorju Tonetu Iskri; najverjetneje me je to najbolj pritegnilo k igranju harmonike, ko sem bil star sedem let. Sicer pa sem se začel kot štiri- ali petleten otrok učiti kljunasto flavto pri gospe Mariji Kolar. Starejšemu orkestru sem se nato pridružil z dvanajstimi leti."

Kdaj ste se odločili, da se boste harmoniki posvetili tudi poklicno, ne nazadnje tudi kot koncertni harmonikar in umetniški vodja orkestra?
"Če se prav spominjam, sem se odločil za pot glasbenika ob poslušanju Bachove invencije, ko sem bil v petem razredu osnovne šole; nikoli pa si nisem niti predstavljal, da bom lahko vodil harmonikarski orkester, za to izkušnjo se lahko zahvalim izključno prejšnjemu dirigentu."

Sodeč po programskih shemah koncertov zadnjih let je očitno, da zajemate iz zelo obsežnega gradiva iz različnih in tudi manj znanih glasbenih obdobij. Nič ni "na prvo žogo". Kako vam uspeva, da mladež obdržite v nenehni pripravljenosti, da so sprehodi po tipkah vedno bolj prepričljivi, saj vemo, da talent veliko pomeni, a brez vztrajnosti in vaje ne gre?
"Predvsem s strogim odnosom, saj si učenci na vaje ne upajo priti nepripravljeni. No, vsaj želim si, da bi bilo tako. Mladim in tudi malo starejšim članom priporočam, da vadijo doma, dostikrat pri tem priporočilu tudi ostane. Imamo vsakotedenske vaje, kjer pripravljamo in tudi preizkušamo program, ki bi bil potencialen za koncerte. Harmonikarski orkester je zelo specifičen sestav in dostikrat sem tudi sam presenečen nad zvokom, saj iskreno rečeno, marsikatera zvrst niti pod razno noče dobro zazveneti, ampak to je potem že specifika različnih harmonik ..."

S kakšnim programom boste očarali na jubilejnem koncertu 26. maja v Linhartovi dvorani?
"Upam, da nad programom ne bomo očarani samo orkestraši. (smeh) Program bo obsegal tako zabavno kot tudi klasično glasbo, seveda bo koncert prijeten za ušesa, ker so leta, ko sem poslušalcem predstavljal težje poslušljivo sodobno glasbo, mimo.

Nastopila bo tudi zasedba nekdanjih članov orkestra. Koliko harmonikarjev bo muziciralo ob praznovanju Abrahama?
"Na koncertu nas bo na odru več kot 30 ... "

Kakšna je vizija Harmonikarskega orkestra Glasbene šole Radovljica in KUD Radovljica za naslednje desetletje?
"Kot ljubiteljski sestav imamo seveda določene omejitve. A cilji zato niso nič manjši. Ni dovolj samo dobro igranje posameznika. V orkestru je treba zanetiti iskro, in če se v hipu razplamti čez vse, je to dodatna, skupna energija, ki lahko da krila. Seveda moramo nenehno misliti tudi na pomladitev orkestra. Naslednje leto bo v njem precej novincev. Biti moramo prepoznavni in dobri, da bo občinstvo prihajalo na naše produkcije in koncerte z veseljem in zavestjo, da bo nekaj doživelo. Navdušiti občinstvo so sanje vsakega ansambla."

Slavnostni koncert ob 50-letnici delovanja harmonikarskega orkestra Glasbene šole Radovljica in KUD Radovljica bo v radovljiški Linhartovi dvorani v petek, 26. maja, ob 20. uri.

Kultura

Jubilejni Linhartov gledališki maraton

"Polna dvorana, odlične predstave – kaj si sploh še želi Linhartova Radovljica?" je bil nad dvajsetim Linhartovim gledališkim maratonom navdušen letošnji strokovni spremljevalec Gašper Jarni.

Marjana Ahačič

Območna izpostava Javnega sklada RS za kulturne dejavnosti Radovljica je v sodelovanju s Knjižnico A. T. Linharta in Linhartovo dvorano od 9. do 14. maja organizirala že dvajseti Linhartov gledališki maraton, srečanje odraslih ljubiteljskih gledaliških skupin občin Bled, Bohinj, Gorje in Radovljica.
V petih dneh se je na odru Linhartove dvorane zvrstilo šest gledaliških predstav, v katerih je nastopilo skupaj več kot sto ljubiteljskih igralcev. Srečanje se je v nedeljo zvečer zaključilo s predstavo Sroteži avtorja Anžeta Habjana v izvedbi dramske skupine Čofta KD Kropa. Za 9. maj napovedano predstavo Vaje v slogu si bo zaradi bolezni v ansamblu moč ogledati v ponedeljek, 5. junija, ob 20. uri v Linhartovi dvorani.

Jubilejni, 20. Linhartov gledališki maraton je zaključila predstava Sroteži, katere avtor in režiser je Anže Habjan, v njej pa nastopajo Alma Jelenc, Davorin Bratuš, Joža Eržen, Tone Fister, Darinka Filipovič, Simona Vrenko Grgurevič, Rok Filipovič in Urška Kavar.

Odličen obisk

"Predstave v Linhartovi dvorani si je letos ogledalo več kot 1200 obiskovalcev. Vstop na predstave je zadnjih pet let prost. Veseli nas, da število obiskovalcev iz leta v leto narašča. Za našo Območno izpostavo Javnega sklada RS za kulturne dejavnosti Radovljica, ki je organizatorja srečanja, pomeni vrhunec sezone in eno izmed najpomembnejših prireditev," je po koncu prireditve povedala Tatjana Kržišnik, vodja radovljiške območne izpostave.
"Strokovni spremljevalec, letos je bil to gledališki igralec Gašper Jarni, je bil navdušen nad prav vsemi predstavami, posebej pa je omenil tudi odlično publiko, ki se je vživela v predstave. Nam kot organizatorju pa je zlasti čestital, da smo uspeli napolniti dvorano z obiskovalci prav vse dni Maratona: 'Polna dvorana, odlične predstave – kaj si sploh še želi Linhartova Radovljica?' so bile njegove besede po eni izmed predstav."
Letošnje srečanje je zaključila predstava Sroteži dramske skupine Čofta, ki deluje pri Kulturnem društvu Kropa. Narečna drama, ki jo je napisal Anže Habjan, tudi režiser predstave, se ukvarja z vprašanjem, do kam smo pripravljeni iti v zameno za lastno resnico. "Barva, rdeča ali črna, bela ali kodrlajsasta. Pravzaprav je odvisno, za katero se odločiš. Ni pa nujno, da se sploh za katero, saj konec koncev nima z življenjem to nobene povezave. Za pravega človeka v resničnem svetu je pomembno, da sledi univerzalni poti, ki je sila enostavno prepoznana. V narekovajih bi ji lahko rekli pot pravičnosti in ljubezni. Žal pa po njej ni enostavno hoditi. Sploh če te obkroža morje morečih barv, ki na različne načine človeka poskušajo prepričati v svoj prav, ki je edini," pojasnjuje avtor, ki s predstavo pokaže na "izmaličeno množico siromakov, ki hlastajo za smernicami, da bodo življenje čim bolj ''pravilno in čisto'' preživeli. Žal so te smernice in ideje takšne, da življenje omrežijo in na koncu izničijo."
Strokovni spremljevalec si na območju Gorenjske ogledal 24 gledaliških predstav. Najboljše bo izbral za regijsko srečanje odraslih ljubiteljskih gledaliških skupin, ki bo od 15. do 17. junija v Domžalah.

Koncert za orgle

Alenka Bole Vrabec

Kulturno društvo Sotočje Radovljica je v baročni dvorani radovljiške graščine priredilo odmeven koncert, ki je navdušil prepoln avditorij, obenem pa dokazal, kakšen sijajen potencial premorejo nekateri mladi domači glasbeniki.
Prostovoljni darovi so namenjeni obnovi orgel v farni cerkvi sv. Petra, katerih polni in očarujoči zvok naj bi spet zadonel ob koncu letošnjega leta. V uvodu je povezovalec koncerta Rok Andres povedal nekaj o zgodovini in odlikah orgel v farni cerkvi ter o njihovi obnovi.
Na koncertu je nastopil in navdušil Trio Linhart Glasbene šole Radovljica, Taja Kogoj, violina, Manca Bohinec, viola, in Meta Gašperšič, violončelo, ki jim je mentor Tomaž Pinter. Z dobrim programom in mladostnim poletom se je predstavil Mladinski pevski zbor Župnije Radovljica NaVdih pod vodstvom mlade, zelo talentirane Ane Urh. Violinist Timotej Willewaldt in violončelist Lenart Prek, ki sta bila kot duo WildArt zmagovalca v oddaji Slovenija ima talent, pa sta bila sijajna v temperamentni interpretaciji in vražjem tempu skladb najbolj znanih ansamblov iz 20. stoletja na klasičnih glasbilih. Baritonist Ivan Andres Arnšek, solist opere SNG v Ljubljani, ki ga je na klavirju pretanjeno spremljala Mateja Praprotnik, si je za svoj recital izbral znanega skladatelja 20. stoletja Carlosa Guastavina in nam z žametnim baritonom odprl zakladnico argentinskih samospevov.

Dogodki v občini Radovljica 2016

Zanimivo, avtorica Vida Markovc, diploma

KRANJ
Letno gledališče **Khislstein**
Nedelja 4. 6. ob 21.00 MUZIKAL MAMMA MIA!
Petek 9. 6. ob 21.00 BOŠTJAN GOMBAČ z Big Bandom RTV Slovenija, dirigent Lojze Krajnčan
Petek 30. 6. ob 21.00 LAIBACH v sklopu festivala SubArt Prvih 100 vstopnic po akcijski ceni.
Petek 7. 7. ob 21.00 JAN PLESTENJAK Prvih 100 vstopnic po akcijski ceni.
Zagotovite si cenejše vstopnice v predprodaji na vseh prodajnih mestih Eventim, Petrol servisih in v Kranjski hiši.
Glasbeni večeri pod grajsko lipo
Vrt Gradu Khislstein Kranj **ČETRTKI OB 20.30 uri**
Kavarna Khislstein 12.56
1. 6. Nina Strnad trio
8. 6. Uroš Perič & The Pearlettes
15. 6. Nuška Drašček trio
22. 6. karizmatični harmonikar Marko Hatlak & Kapobanda
Koncerti bodo v vsakem vremenu.
Vstopnice bodo na voljo uro pred pričetkom koncerta na blagajni Letnega gledališča Khislstein.
www.visitkranj.si
ZTKK Gorenjski Glas Radio U Radio Sora 97,3 Radio Gorenc Tam Tam Agroinvest Gorenjska Banka triglav

Mladi

Že 17 let z vami!
SENČILA® ASTERIKS
www.asteriks.net
• tende - markize
• žaluzije - zunanje in notranje
• rolete • panelne zavese
• komarniki • screen roloji • roloji
• rolo garažna vrata • plise zavese
SENČILA ASTERIKS d.o.o.
Cesta na Loko 2, 4290 Tržič
T: 04 59 55 170
G: 041 733 709
E: info@asteriks.net
Obiščite nas v našem razstavnem salonu.
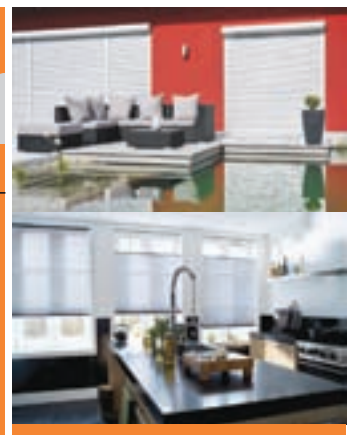
SVET SENČIL
SVETOVANJE, IZDELOVANJE, MONTAŽA IN SERVIS

Obeležili krajevni praznik

Krajevna skupnost Begunje je 4. maja ob krajevnem prazniku pripravila kulturno prireditev v graščinskem parku v Begunjah. V programu so sodelovali pevka Maša Cilenšek s kitaristom Klemenom Smolejem in tolkalistom Juretom Rozmanom, učenci Podružnične šole Begunje, Franci Černe, Peter Kolman in drugi. V Begunjah s krajevnim praznikom 4. maja obeležujejo dan osvoboditve talcev iz tamkajšnjih zaporov.

Tudi letos so v Begunjah ob krajevnem prazniku pripravili kulturno prireditev v graščinskem parku.

Panjske končnice letos na Vurnikovem trgu

Tradicionalne delavnice oblikovanja panjskih končnic, ki jih že osemnajst let organizira OŠ Antona Janše iz Radovljice, se letos z Linhartovega selijo na Vurnikov trg v Radovljici, kjer se bo dogajanje danes, 19. maja, začelo ob 9. uri. "Na naši šoli vsako leto obeležimo rojstni dan slovenskega čebelarja in slikarja Antona Janše z likovno delavnico oblikovanja panjskih končnic. Delavnice se udeležujejo učenci gorenjskih osnovnih šol s prilagojenim programom, zavodov otrok s posebnimi potrebami in osnovnošolski otroci naše in sosednjih občin ter tudi vrtcev," je povedala ravnateljica Jelena Horvat.

V tovarni čokolade

Učenci leške osnovne šole so se podali na izlet v čokoladnico Zotter v bližini Gradca.

Jerca Humar, Urša Peternel

Učenci, ki hodijo na izbirni predmet nemščina ali na turistični krožek iz Osnovne šole Frana Saleškega Finžgarja Lesce, so prejšnjo soboto obiskali čokoladnico Zotter v Avstriji in si ogledali mesto Gradec.
Čokoladnica se nahaja v Riegersburgu blizu Gradca, urejena pa je kot tovarna čokolade, kjer si je mogoče v živo ogledati, kako nastane čokolada od zrna do tablice. Obiskovalci dobijo veliko keramično žlico, s katero ob ogledu izdelave čokolade lahko tudi okušajo čokolade vseh vrst in okusov, tudi najbolj nenavadnih. Učenci so tako poskusili stoodstotno temno čokolado, čokolado iz ribjih glav, iz čilija in ptičjih oči, iz kozjega mleka, čokolado iz kakava iz Peruja, Belizeja ... Posebnost Zotter čokolad je v tem, da so vse izdelane iz organskih sestavin in po načelu pravične trgovine.
Pred čokoladnico stoji pokopališče čokoladnih idej, kjer so pokopani čokoladni okusi, ki so jih "pokopali", kot na primer arašidi in kečap, avokado z mandarininim jogurtom, sol s paradižnikom in kozjim sirom ... Na koncu ogleda in degustacije so si učenci najljubše okuse čokolad kupili. "V čokoladnici nama je bilo najbolj všeč, da je bilo na voljo toliko različnih okusov," sta povedali Živa in Ana. "Najbolj sta mi bila všeč bela čokolada in žužki," je dodal Jakob.
Zatem so si ogledali še mesto Gradec s starim mestnim jedrom, ki je vključeno na Unescov seznam, ter mesto Thal s cerkvijo sv. Jakoba in muzejem Arnolda Schwarzennegerja, ki je bil tam rojen.

Pokopališče čokoladnih idej, kjer so pokopani okusi, ki se niso "prijeli", denimo čokolada s soljo, paradižnikom in kozjim sirom.

Učenci pred čokoladnico Zotter, v kateri izdelujejo štiristo različnih vrst čokolade, letno pa jo obišče 260 tisoč obiskovalcev. / Foto: Jerca Humar

Zlato priznanje za mlade leške čebelarje

Na štiridesetem državnem tekmovanju mladih čebelarjev so učenci OŠ F. S. Finžgarja prejeli dve zlati in eno srebrno priznanje. Nagrajeni so bili tudi na natečaju poslikave panjskih končnic.

Marjana Ahačič

Mladi čebelarji Osnovne šole F. S. Finžgarja iz Lesc, ki jih vodita mentorja Brane Kozinc in Helena Cilenšek, so se z državnega tekmovanja mladih čebelarjev v Velenju, ki se ga je prvo soboto v maju udeležilo 550 učencev iz 110 šol, spet vrnili z najvišjimi priznanji. Urška Hojkar in Ela Glavač sta prejeli zlato priznanje v mlajši skupini, Karin Poljanšek, Jure Hojkar, Ruby Čop in Barbara Klinar pa v srednji. Januš Đukić in Tanej Cerer Božič sta prejela srebrno priznanje v mlajši skupini. Norbert Jedlovčnik, starosta izobraževanja slovenskih čebelarjev, je ob podelitvi povedal, da njihovo znanje presega vedenje večine slovenskih čebelarjev, tudi nekaterih čebelarskih mojstrov.
Mladi čebelarji so se odlično odrezali tudi na osmem državnem natečaju poslikave panjskih končnic. Na natečaj je prispelo 178 panjskih končnic, učenki osnovne šole iz Lesc pa sta se odlično odrezali s tretjim mestom, ki ga je dosegla Ela Korošec, in petim mestom, kamor se je uvrstila Gaja Peternel.

Da je čebelarstvo za leške osnovnošolce zelo pomembno, so potrdili tudi z nedavno zasaditvijo lipe pred šolo v podporo pobudi, da 20. maj postane svetovni dan čebel.

Mladi leški čebelarji na tekmovanju v Velenju

Kultura

Predstavil zbirko uniform

Tomaž Grohar je svojo ljubezen do zgodovine, do odkrivanja življenjskih zgodb naših prednikov usmeril v oblikovanje zanimive in bogate zasebne zbirke vojaških uniform. Želi si, da bi na podlagi njegove zbirke in ob pomoči stroke nekoč nastal pravi muzej.

Marjana Ahačič

Foto: Gorazd Kavčič

Tomaž Grohar je na muzejskem večeru predstavil del svoje zbirke vojaških uniform.

Na enem od muzejskih večerov, ki jih pripravlja Mestni muzej Radovljica, je svojo bogato zbirko vojaških uniform predstavil Radovljičan Tomaž Grohar. Zbirko je osnoval po tem, ko je najprej določeno obdobje po terenu iskal uniforme za druge zbiralce. Začel je z uniformami nekdanje Jugoslovanske ljudske armade, nato pa je v nekaj letih nastala zavidljivo bogata zbirka uniform, ki so jih predvsem možje vojaških poklicev nosili v dvajsetem stoletju, od vojakov Avstro-Ogrske do pripadnikov sodobne Slovenske vojske.

Pravi, da so zanj kot zbiralca uniforme neskončno bolj zanimive od orožja. »Bom uporabil besede, ki jih je na predstavitvi moje zbirke v radovljiškem muzeju izrekel vojak Janez Šmit: uniforma sama po sebi ne pove veliko, v uniformi je vedno človek. In to je tisto, kar mene najbolj zanima – človek, ki je nosil neko uniformo, ne sam kos blaga. Zato bi tudi hitro zamenjal uniformo neznanega generala za uniformo navadnega vojaka, katerega ime in priimek, življenjsko zgodbo bi poznal.«

Poudarja, da ga prav tako ne zanimajo politične opredelitve – levi, desni, zmagovalci in poraženci, tisti na »pravi« in oni na »napačni« strani. »Uniforme prestavljajo ponos, pripadnost, pripovedujejo, kdo je bil človek, ki je uniformo nosil, in kakšen je bil, kako je živel ...« Zato ima tudi do vseh uniform, ki so v njegovi zbirki, približno enak odnos. Ni ne ljubših niti manj pomembnih.

Verjame, da bi zgodbe, ki jih pripovedujejo uniforme, zanimale še bistveno širši krog ljudi od tistih, ki so jih imeli možnost videti do sedaj. Zato je svojo zbirko sredi aprila tudi javno predstavil na muzejskem večeru v Mestnem muzeju v Radovljici, kjer sta tako muzej kot radovljiški župan Ciril Globočnik načeloma podprla njegovo idejo o tem, da bi se zasebna zbirka pod strokovnim vodstvom lahko preoblikovala v muzej uniform, dostopen vsem, ki jih zanima ta del zgodovine.

»Kadar najdem ljudi, za katere predvidevam, da hranijo kakšno od uniform svojih prednikov, stopim do njih in jih vprašam, ali bi jo odstopili za mojo zbirko. V veliki večini primerov je njihovo prvo vprašanje – zakaj? Zakaj sprašujem, zakaj zbiram, zakaj se zanimam ... Če bi obstajal muzej, bi bilo lažje.« Prepričan je namreč, da bi ljudje z večjim zaupanjem odprli stare skrinje, pobrskali po kleteh in podstrešjih ter se ločili od kosa družinske dediščine, če bi vedeli, da bo ta hranjen na spoštljiv in strokoven način v okviru institucije, predvsem pa postavljen in predstavljen v spomin, opomin in razmislek – o uniformah, predvsem pa o ljudeh, ki so jih nosili. Tisti, ki imate morda doma kakšno od starih uniform ali vojaških predmetov, pa bi jih želeli odstopiti ali prodati za njegovo zbirko, ga lahko pokličite na telefonsko številko 051 855 660, je še povedal.

»Uniforme prestavljajo ponos, pripadnost, pripovedujejo, kdo je bil človek, ki je uniformo nosil, in kakšen je bil, kako je živel ...«

Festival gledališča v Kropi

Kropa bo tudi v letošnjem poletju v znamenju gledališča. Četrti Festival gledališča v Kropi se začenja v petek, 16. junija, in zaključuje 7. julija kot uvod v Kovaški šmaren.

Marjana Ahačič

V treh tednih se bo na odru kulturnega doma v Kropi ter na prizorišču pred Fovšaritnico zvrstilo sedem gledaliških predstav, dva klasična glasbena dogodka ter premiera igranega filma o legendi, ki pripoveduje o najdbi Matere Božje v Kropi. Med gledališči, ki prihajajo v goste, sta Loški oder in Šentjakobsko gledališče, ena predstava prihaja iz Argentine in ena iz avstrijske Koroške; slednje gledališče se bo predstavilo z Mollierrovim Zdravnikom po sili. Iz Tržaškega gledališča prihaja glasbena drama Moj devetso. Z izvrstno predstavo Alamut bodo nastopili dijaki Gimnazije Kranj, za otroke bodo na sporedu tri predstave, ena od njih bo lutkovna, je povedal vodja festivala Anže Habjan. Festival, ki bo tudi letos potekal pod umetniškim vodstvom Roka Andresa, se bo 7. julija sklenil s premierno predstavo domačega gledališča in razglasitvijo najboljše predstave po izboru publike, kar bo obenem tudi uvod v Kovaški šmaren.

Kot pravi Habjan, so organizatorji zadovoljni, da jim je uspelo v Kropo privabiti po eni strani kvalitetno gledališko produkcijo, po drugi strani pa številno občinstvo iz kraja in okolice pa tudi širše. "Veseli nas, da nam uspe kvalitetno delo profesionalnih in polprofesionalnih ustvarjalcev ponuditi tudi v krajih, ki veljajo za bolj obrobne, in obenem radovljiško občino postaviti na gledališki zemljevid."

Lani se je vseh dogodkov v okviru festivala skupaj udeležilo okoli tisoč gledalcev; organizatorji pričakujejo, da jih bo tudi letos vsaj toliko ali več. Vstop na vse dogodke je brezplačen.

Zbirka Enigma Miroslava Pengala je do konca maja na ogled tudi v Trstu

V sredo, 17. maja, je bilo v Slovenskem stalnem gledališču v Trstu odprtje razstave leškega umetnika Miroslava Pengala, ki ima likovni studio Linhart v Radovljici. Na ogled je postavil zbirko svojih slik pod naslovom Enigma. O ciklusu teh nenavadnih in skrivnostnih slik smo v Deželnih novicah že pisali, saj smo si jih ogledali lahko tudi v Radovljici. S slikami Enigme je Miroslav Pengal pokazal eksperimentalen pristop k slikarskemu mediju. Na otvoritvenem večeru v Trstu so nastopili Gabriella Valerra, Felipe Jose Kopušar Prenz z violino in prof. dr. Mitja Novak, ki je podrobneje predstavil slikarja. Ogled razstave v imenovanem gledališču v Ulici Petronio 4 v Trstu bo možen vse do 27. maja v času gledaliških predstav.

Priznanje za družino Avsenik

Marjana Ahačič

Gibanje za ohranjanje in uveljavljanje slovenske kulturne in naravne dediščine ter krajine Kultura – natura je že sedmič podelilo priznanja naša Slovenija. Med nagrajenci v kategoriji ohranjanje dediščine je bila tudi družina Avsenik iz Begunj. "Slovenska narodno-zabavna glasba je ena glavnih glasbenih prepoznavnosti Slovenije, ki smo jo tako Slovenci kot kulturni prostor okoli nas posvojili kot novodobno različico ljudskega glasbenega izražanja. V mnogočem jo je utemeljil, razvil in uveljavil legendarni glasbenik Slavko Avsenik v sodelovanju z bratom Vilkom in svojimi muzikanti. Ta kulturni glasbeni fenomen je doživel ustrezno strokovno raziskavo, mednarodno predstavitev in raznolike nadgradnje tudi skozi predana prizadevanja celotne družine Avsenik. Svoje izjemno glasbeno izročilo je ob koncu kariere seštel v multimedialni kulturno-izobraževalni center že pokojni Slavko Avsenik, njegovo vizijo pa so nadgradili tudi pokojna žena, sinovi ter vnuk Sašo. Center s svojimi prizadevanji širi vedenja o pojavu, specifiki ter povezanosti narodno-zabavne glasbe in ljudske glasbe pri nas. S tem spodbuja nove rodove glasbenikov k rasti ter ustvarjanju novih glasbenih izražanj na že prepoznanih in uveljavljenih osnovah. Obenem na najboljši možni način predstavlja tako hišno – Avsenikovo – kot gorenjsko in slovensko kulturno izročilo množicam obiskovalcev iz vse Slovenije in tujine," so zapisali v obrazložitev.

Praznovanje

Frančiška Rant je praznovala

Vsak od nas ima svojo življenjsko zgodbo, ki je enkratna in neponovljiva, tako kot smo enkratni in posebni tudi ljudje. Nenavadno življenjsko zgodbo ima tudi Frančiška Rant iz Dacarjeve ulice v Lescah, ki je 11. maja praznovala svoj devetdeseti rojstni dan.

Slavljenka Francka Rant je 11. maja dopolnila devetdeset let.

Ivanka Korošec

Frančiška Rant je od rojstva gluhonema. Rodila se je v Podbrezjah, v bajtarski družini, po domače se je reklo »pr' Žvagn«. Kmetija je bila tako majhna, da bi ne mogli shajati, če oče ne bi hodil pomagat zidarjem, pozimi pa vozarit z volom.

Leta 1934 je družina dobila še eno hčerko, ki je bila prav tako kot Francka gluhonema. Zakaj in kako sta se slišečim staršem rodili dve gluhonemi deklici, takrat pač niso ugotavljali, niti ni bilo možnosti, da bi poiskali kakršnokoli rešitev in pomoč. Dejstvo so sprejeli kot dokončno in nepopravljivo.

Šolala se je v Ljubljani

Dekleti so poslali v šolo za gluhe in gluhoneme v Ljubljani, Francka je tam ostala tri leta, nato se je zaradi vojne vrnila domov. Brati in pisati se ni nikoli naučila, naučila pa se je uporabe znakovnega jezika in drugih za življenje nujno potrebnih veščin. Ko je imela petnajst let, ji je umrla mama. Kakšen šok je odraščajoče dekle doživljalo ob tem udarcu v svojem svetu tišine, si sploh ne moremo predstavljati.

Leta 1949 je zanosila z nekim domačinom iz vasi in rodila sina Staneta, tri leta kasneje pa še hčerko Štefko. Otroka s svojim očetom nikoli nista imela stikov.

Leta 1954 se je zgodila huda nesreča, ki je usodno zaznamovala tudi njeno življenje. Franckina sestra Marica je tedaj imela dvajset let in imela je tudi že zaročenca. Nekega dne je Marico pri delu v gozdu pod sabo pokopal voz, naložen s »hosto«. Francka in njen petletni sinček sta bila zraven, nemočna in globoko pretresena sta bila, ko sta videla, da Marici ni več pomoči.

Sama na kmetiji

Tudi očeta je hčerkina smrt zelo prizadela, zbolel je in leto za tem umrl. Tako je na kmetiji Francka ostala z dvema majhnima otrokoma. Sama ni mogla več vzdrževati kmetije. Oba otroka so zato dali v rejo – sina k sosedu, kjer so imeli večjo kmetijo, hčerko pa v sosednjo vas. Tudi Francka je hodila pomagat k sosedu, da se je tako preživljala.

Otroka sta zrasla in se osamosvojila. Sin Stane si je osnoval družino na domu v Podbrezjah, hčerka pa v Cerkljah. Francka ima zdaj pet vnukinj in štiri vnuke. Nedvomno so zanjo v njenem zaprtem doživljajskem svetu taki dogodki v najlepšem spominu.

Selitev v Lesce

Ko je sinu umrla žena, se je vnovič poročil in se leta 1993 preselil k drugi ženi Jelki v Lesce. Kmalu je zaradi ugodnejših razmer k sebi vzel tudi mamo, ki se je na življenje v Lescah kar hitro privadila.

»Žal ne znam znakovnega jezika,« pravi sin Stane. »Kot otroka so me dali v rejništvo, dopoldne sem hodil v šolo, popoldan sem pasel krave, zvečer pa naloga ... Z mamo sem bil premalo skupaj in tako ni bilo priložnosti, da bi se naučil znakovne govorice. Imava pa z mamo poseben jezik, s katerim se brez problemov sporazumevava med seboj.«

Rada je šla na morje

Francka je bila vse življenje zdrava, a pred petimi leti je zbolela za Parkinsonovo boleznijo. Tresavica ji otežuje prehranjevanje, je še vedno sama, le pri pitju ji morajo pomagati. »Ko sem jo vozil v bolnico na preglede, mi je zdravnica povedala, da bi se lahko napravila operacija, po kateri bi mama slišala, vendar bi bil pri njeni starosti in po toliko letih tišine zanjo to prevelik šok.«

Gluhota je nevidna invalidnost, ki ni samo telesna, ampak vključuje tudi pomanjkanje slušnega doživljanja, kar ima številne posledice, somatske, psihične in socialne. Tako je Francki minevalo življenje doma v neprestanem delu pa seveda tudi v skrbi za otroke, čeprav tega ni mogla izraziti. Nekoliko se ji je odprlo okno v svet v šestdesetih letih, ko je enkrat na teden hodila v Kranj, kjer je Društvo gluhonemih in gluhih organiziralo srečanja. Rada je hodila tja, več kot dvajset let je obiskovala take sestanke, kjer so se ženske v znakovnem jeziku pogovarjale o vsakdanjih problemih. Tudi izletov se je udeleževala, posebno je bila navdušena nad morjem.

Zamima jo šport

Zdaj sin in snaha lepo skrbita zanjo. Sprehaja se okrog hiše, ob piškotkih rada gleda televizijo, čeprav lahko spremlja samo slike. Posebno jo zanima šport, še zlasti hokej. Če jo kaj razžalosti, se zapre vase, a kmalu spet postane dobrovoljna. Sporazumeva se s kretnjami, s sinom pa imata prav poseben, samo njun znakovni jezik.

»Ob praznovanju njene 90-letnice se ji je kar samo smejalo,« je povedal Stane. »Praznovali smo posebej s sorodniki in posebej s sosedi. Bila je zelo srečna med svojimi v Podbrezjah, kjer smo se zbrali vsi domači.«

Čestitke in darila je dobila tudi od predstavnic krajevnih organizacij RK, DU in KS. Še zlasti vesela je bila pozornosti družinske zdravnice dr. Nuše Potočnik, ki jo je ob tej priložnosti obiskala s šopkom rož.

Sedežne garniture
www.zakelj.si
ŽAKELJ
-15%
16.-23.5.
15% popust velja na vse sedežne garniture ŽAKELJ od 16. do 23.5. za gotovinsko ali TRR plačilo.
SEDEŽNE Z LEŽIŠČEM
SEDEŽNE Z MEHANIZMI
SEDEŽNE S ŠIROKIMI LEŽALNIKI
LESCE, Alpska cesta 62 ŽIRI, Goropeke 1 LJUBLJANA, BTC hala 10 T: 04/51 70 550
POHIŠTVO ŽAKELJ D.O.O., GOROPEKE 1, ŽIRI

Tudi letos so šli na pohod Ob žici

Marjana Ahačič

Skupina pohodnikov iz Radovljice, Begunj in Mošenj se je tudi letos podala na tradicionalni Pohod ob žici, ki so ga tokrat v Ljubljani pripravili že 61. leto zapored. "Letos je naša ekipa štela 10 pohodnikov, pridružili so se nam tudi prijatelji iz Zavrha in Ljubljane," je povedala Slavica Soršak, ki se je s soprogom pohoda udeležila že osemnajstič. "Začeli smo zelo zgodaj zjutraj, saj smo se odpravili na najdaljšo, 35-kilometrsko pot, ki smo jo, s postanki vred, opravili v osmih urah. Tudi letos je bilo čudovito: prekrasno vreme, pohodnikov več kot kadarkoli doslej. Vzdušje je bilo res enkratno! In ker je naše geslo: luštno je bilo, naslednje leto ponovimo, se bomo pohoda prav gotovo udeležili tudi prihodnje leto."

Pohodniki iz Radovljice, Begunj in Mošenj so se s prijatelji iz Zavrha in Ljubljane tudi letos odpravili na Pohod ob žici.

Prireditve

19. maj–9. junij 2017

PETEK, 19. maja

RADOVLJICA OTROKOM 2017 – dobrodelna športna prireditev ob 16.00, OŠ A. T. Linharta, šolska igrišča, Obla gorica in Športni park Radovljica

PRAVLJIČNA JOGICA ZA OTROKE ob 16.45, Knjižnica A. T. Linharta Radovljica

GLASBENI VEČER ob 19.00: **SLOVENSKI MUZIKANTJE**, gostilna Avsenik, Begunje na Gorenjskem*

KINO ob 18.00: Ameriška ljubica, drama
21.00: Kralj Arthur, Legenda o meču, 3D, domišljijski akcijski spektakel, Linhartova dvorana Radovljica*

SOBOTA, 20. maja

24. REGIJSKE IGRE SPECIALNE OLIMPIJADE ZA GORENJSKO REGIJO od 9.00 do 13.00, Atletski stadion Radovljica

KINO ob 17.00: Medved Bamski in čarovničina hči, sinhr. animirani film
19.00: Osebna stilistka, triler
21.00: Ameriška ljubica, drama, Linhartova dvorana Radovljica*

NEDELJA, 21. maja

GLASBA ob 11.00: **NEDELJSKA GLASBENA MATINEJA**: klavirski koncert – Luca Chiandotto, Dvorana Glasbene šole Radovljica

GLASBA ob 19.00: **FANTOM IZ OPERE** v klavirski izvedbi skupine Čudoviti um DO RE MI Bled, Baročna dvorana Radovljiške Graščine

KINO ob 17.00: Medved Bamski in čarovničina hči, sinhronizirani animirani film
19.00: Osebna stilistka, triler
21.00: Maščevanje, triler/drama, Linhartova dvorana Radovljica*

PONEDELJEK, 22. maja

JOGICA ZA DOJENČKE ob 16.45, Knjižnica A. T. Linharta Radovljica

ZA OTROKE ob 18.00: **NOVI MULC** – filmska predstava za otroke, sodelujoče v projektu Knjižnica – Vesolje zakladov, Linhartova dvorana Radovljica

KINO ob 20.00: Maščevanje, triler/drama, Linhartova dvorana Radovljica*

OGLED ODDAJE SLOVENSKI POZDRAV v ponedeljek, 22. 5., pokličite na: 04/5333 402, Gostilna Avsenik

TOREK, 23. maja

PREDSTAVITEV ob 19.30: **PREDSTAVITEV KRASITVE BAZILIKE SV. PETRA V VATIKANU IN VATIKANSKIH VRTOV Z DRUGEGA ZORNEGA KOTA** (dr. Sabina Šegula in Peter Ribič), Knjižnica A. T. Linharta Radovljica

KINO ob 20.00: Popolna blaženost, psihološka drama, Linhartova dvorana Radovljica*

OGLED ODDAJE SLOVENSKI POZDRAV v ponedeljek, 22. 5., pokličite na: 04/5333 402, Gostilna Avsenik

SREDA, 24. maja

ZA OTROKE ob 17.00: **TA VESELI KLUB**, Knjižnica A. T. Linharta Radovljica

GLASBENI NASTOP ob 17.00: **NASTOP UČENCEV 6. IN 8. RAZREDA GLASBENE ŠOLE**, Glasbena šola Radovljica

ČETRTEK, 25. maja

ZA OTROKE ob 17.00: **PETELIN, KRALJ SVETA**, dramska predstava za otroke Teatra Kuglica, Knjižnica A. T. Linharta Radovljica

GLEDALIŠČE ob 17.00: **SNEGULJKA IN SEDEM PALČKOV**, lutkovna predstava za odrasle in mladostnike, nastopajoči: udeleženci programa PUM-O Radovljica, Linhartova dvorana Radovljica

PREDAVANJE ob 19.30: **TESLA METAMORFOZA – ZA ZDRAVLJENJE IN EVOLUCIJO** (Anja Petrovič), Knjižnica A. T. Linharta Radovljica

KONCERT ob 19.30: **KONCERT PIA PODGORNIK** – alt saksofon in **ELOI CALAME** – bas klarinet, Baročna dvorana Radovljiške graščine

PETEK, 26. maja

PRAVLJIČNA JOGICA ZA OTROKE ob 16.45, Knjižnica A. T. Linharta Radovljica

GLASBENI VEČER ob 19.00: **HIŠNI ANSAMBEL AVSENIK**, gostilna Avsenik, Begunje na Gorenjskem*

KONCERT ob 20.00: **SLAVNOSTNI KONCERT HARMONIKARSKEGA ORKESTRA** Glasbene šole Radovljica in KUD Radovljica ob 50-letnici delovanja, Linhartova dvorana Radovljica

SOBOTA, 27. maja

FESTIVAL MOČ ZEMLJE 2017 – GLINA, KERAMIKA, SEMENA IN ZELIŠČA od 10.00 do 19.00, Linhartov trg Radovljica in biodinamični učni vrt Narava nas uči ob OŠ A. T. Linharta Radovljica

KONCERT ob 20.00: **KONCERT MEŠANEGA PEVSKEGA ZBORA KUD INA ZAGREB IN MEŠANE PEVSKE SKUPINE DR. F. PREŠERNA ŽIROVNICA**, Baročna dvorana Radovljiške graščine

KINO ob 16.30: Dip: Raziskovalec globin, sinhronizirana animirana komična pustolovščina,
18.15: Pirati s Karibov: Salzerjevo maščevanje, akcijska pustolovščina,
21.00: 100 Metrov, komična drama, Linhartova dvorana Radovljica*

NEDELJA, 28. maja

GLASBA ob 11.00: **NEDELJSKA GLASBENA MATINEJA**: klavirski koncert – Elia Cecino, Dvorana Glasbene šole Radovljica

KONCERT Big Banda Krško in Bid Banda Radovljica ob 20.00: **ZA VZOR!** Knjižnica A. T. Linharta Radovljica

KINO ob 17.00: Dip: Raziskovalec globin, sinhronizirana animirana komična pustolovščina,
19.00: 100 metrov, komična drama,
21.00: Pirati s Karibov: Salzerjevo maščevanje, akcijska pustolovščina,, Linhartova dvorana Radovljica*

PONEDELJEK, 29. maja

JOGICA ZA DOJENČKE ob 16.45, Knjižnica A. T. Linharta Radovljica

TA VESELI KNJIŽNI SVET ob 20.00: **BABICA NI ODVEČ**, zaključna gledališka predstava za udeležence akcije ta veseli knjižni svet, Linhartova dvorana Radovljica

TOREK, 30. maja

KONCERT ob 19.00: **KONCERT ORKESTROV GLASBENE ŠOLE RADOVLJICA**, Baročna dvorana Radovljiške graščine

POTOPISNO PREDAVANJE ob 19.30: **VIA ALPINA – 107 DNI ALP**, Knjižnica A. T. Linharta Radovljica

KINO ob 20.00: **SAFARI,** dokumentarni film, Linhartova dvorana Radovljica*

SREDA, 31. maja

ZA OTROKE ob 17.00: **TA VESELI KLUB**, Knjižnica A. T. Linharta Radovljica

GLASBENI VEČER ob 19.00: **VEČER SKLADB SLOVENSKIH SKLADATELJEV**, Dvorana Glasbene šole Radovljica

ČETRTEK, 1. junija

DELAVNICA ob 17.00: **DELAVNICA RISANJA MANDAL ZA ŽENSKE**, Knjižnica A. T. Linharta Radovljica

VURNIKOVI DNEVI 2017

ob 19.00: **ODPRTJE RAZSTAVE 50. OBLETNICA VURNIKOVE KAPELE SV. FRANČIŠKA ASIŠKEGA NA BREZJAH**, Galerija Šivčeva hiša

ob 19.00: I**Z ZEMLJE GRE V TRSEK** – pesmi o vinu ob najstarejši trti na vrtu gostilne Kunstelj

KINO ob 20.00: Potovanje časa: pot življenja, dokumentarni film, Linhartova dvorana Radovljica*

PETEK, 2. junija

PRAVLJIČNA JOGICA ZA OTROKE ob 16.45, Knjižnica A. T. Linharta Radovljica

GLASBENI VEČER ob 19.00: **ANSAMBEL ZUPAN**, Gostilna Avsenik, Begunje na Gorenjskem*

SLAVNOSTNI KONCERT ob 20.00: **SLAVNOSTNI KONCERT OB 10-LETNICI DELOVANJA KVINTET TIVOLI KUD RADOVLJICA**, Baročna dvorana Radovljiške graščine

KINO ob 20.00: Služkinja, misteriozna drama, Linhartova dvorana Radovljica*

SOBOTA, 3. junija

POHOD ob 9.00: **PRISLUHI SAVI** – v organizaciji TD Mošnje, izhodišče poti Kulturni dom Mošnje

PODVINSKA TRŽNICA ob 10.00, Vila Podvin, Mošnje

FESTIVAL ČIRA ČARA ob 16.00: **EKSPLOZIJA OTROŠKE USTVARJALNOSTI V BEGUNJAH**, športno igrišče Begunje

KINO ob 17.00: Mali šef, animirani film,
19.00: Družinski človek, drama,
21.00: 9. življenje Louisa Draxa, triler, Linhartova dvorana Radovljica*

NEDELJA, 4. junija

BOLŠJAK ob 9.00, Linhartov trg Radovljica

KONCERT ob 18.00: **LETNI KONCERT MePZ VOX CARNIOLA JESENICE**, Baročna dvorana Radovljiške graščine

KINO ob 17.00: Mali šef, animirani film,
19.00: 9. življenje Louisa Draxa, triler,
21.00: Družinski človek, drama, Linhartova dvorana Radovljica*

PONEDELJEK, 5. junija

20. LINHARTOV GLEDALIŠKI MARATON ob 19.30: **VAJE V SLOGU**, Linhartov oder Radovljica, režija: Alenka Bole Vrabec, Linhartova dvorana Radovljica, vstop prost

JOGICA ZA DOJENČKE ob 16.45, Knjižnica A. T. Linharta Radovljica

TOREK, 6. junija

VURNIKOVI DNEVI ob 19.00: **NASTOP KOMORNIH SKUPIN IN PODELITEV PRIZNANJ NAJBOLJŠIM UČENCEM GLASBENE ŠOLE RADOVLJICA**, Baročna dvorana Radovljiške graščine ob 20.00: **TAKRAT, KADAR LJUBIMO** – večer poezije Neže Maurer KUD Radovljica – Linhartov oder, avla Radovljiške graščine

ČETRTEK, 8. junija

ODPRTJE RAZSTAVE ob 18.00: **SLIKARSKA RAZSTAVA NIKOLAJA MAŠUKA**, Galerija Avla Občine Radovljica

PETEK, 9. junija

PRAVLJIČNA JOGICA ZA OTROKE ob 16.45, Knjižnica A. T. Linharta Radovljica

3. »NAŠ TEK« RADOVLJICA od 15.00: **ŠPORTNO-REKREATIVNI DOGODEK**, CUDV Radovljica, Cesta na Jezerca 17

GLASBENI VEČER ob 19.00: **HIŠNI ANSAMBEL AVSENIK**, Gostilna Avsenik, Begunje na Gorenjskem*

KINO ob 19.00: Mumija, akcijska domišljijska pustolovščina,
21.00: **OSMI POTNIK**: Zaveza, znanstvenofantastična grozljivka, Linhartova dvorana Radovljica*

Razstave

Fotografska razstava Zanzibar, Afrika, v Hipermarketu Spar Radovljica (od 20. aprila do 1. junija 2017)

Fotografska razstava Soline 2016, V Domu starostnikov dr. Janka Benedika Radovljica (od 22. aprila do 22. maja 2017)

Razstava mozaikov Nataše Grohar, Galerija Brigita (od 11. maja do 31. maja 2017)

Razstava 50. obletnica Vurnikove kapele sv. Frančiška Asiškega na Brezjah, Galerija Šivčeva hiša (od 1. junija do 15. julija 2017)

Slikarska razstava Nikolaja Mašuka, Galerija Avla Občine Radovljica (od 8. junija do 28. avgusta 2017)

Z zvezdico (*) so označene prireditve z vstopnino.

Več informacij o posameznih prireditvah je na voljo na spletni strani www.radolca.si/kaj-poceti/ ali na spletnem portalu http://www.mojaobcina.si/radovljica/. Dogodke za objavo v napovedniku objavite na portalu www.mojaobcina.si/radovljica/. Za tedensko obveščanje o dogodkih se prijavite na naš elektronski naslov. Organizatorji prireditev si pridržujejo pravico do spremembe programa.

Radol'ca pristno sladka

Lokalno pridelana hrana je temelj zdravega prehranjevanja, predvsem so živila pridelana naravi prijazno, bolj polnega okusa in tudi nasitna. Kako pestre in zanimive obroke lahko pripravimo z zelenjavo, kot glavno sestavino, vam ponujamo v novi knjigi z recepti za: 25 domiselnih zajtrkov, 25 osvežilnih solat, 30 različnih juh, 15 zanimivih enolončnic, 40 samostojnih jedi ter 25 sladic.

Cena knjige je **12,50 EUR** + poštnina

Knjigo lahko kupite na Gorenjskem glasu, Bleiweisova cesta 4 v Kranju, jo naročite po tel. št.: 04/201 42 41 ali na: narocnine@g-glas.si.
Če jo naročite po pošti, se poštnina zaračuna po ceniku Pošte Slovenije.

www.gorenjskiglas.si Gorenjski Glas

Knjiga Zdrave in zdravilne vode Slovenije prinaša opise in fotografije stotih izvirov, studencev in vrelcev ter drugih voda po vsej državi, s katerimi si lahko pomagamo pri ohranjanju zdravja in odpravljanju naših zdravstvenih tegob. Pred vami je odličen vodnik, ki vas bo popeljal do zdravih in zdravilnih vodnih virov, ki jih doslej morda niste poznali.

Knjigo lahko kupite na Gorenjskem glasu, Bleiweisova cesta 4 v Kranju, jo naročite po tel. št.: 04/201 42 41 ali na: narocnine@g-glas.si.
Če jo naročite po pošti, se poštnina zaračuna po ceniku Pošte Slovenije.

36 EUR + poštnina

www.gorenjskiglas.si Gorenjski Glas

KRAJEVNA SKUPNOST BEGUNJE

DAJE V NAJEM

poslovni prostor v velikosti 36 m^2 za opravljanje frizerske dejavnosti od 1. 7. 2017 dalje v večnamenskem objektu Krajevne skupnosti Begunje.

Prijave z dokazilom za opravljanje frizerske dejavnosti in kratkim življenjepisom pošljite do 3. 6. 2017 s priporočeno pošto na naslov Krajevna skupnost Begunje na Gorenjskem, Begunje 15 c, 4275 Begunje. Kandidate bomo povabili na razgovor v mesecu juniju in jih o izbiri pisno obvestili. Dodatne informacije: 031 389 152.

deželne novice GG

Evropska vas v Radovljici

Udeleženci projekta so z zanimanjem spremljali tudi pester kulturni program.

Namen Evropske vasi je spodbujanje spoznavanja različnih kultur in raznolikosti ter s tem učenje sprejemanja drugačnosti.

Ivanka Korošec

Staro mestno jedro Radovljice je bilo v torek, na dan Evrope, v barvah držav Evropske unije. Na stojnicah se je predstavilo devet osnovnih šol Zgornje Gorenjske: OŠ Antona Janše Radovljica, OŠ F. S. Finžgarja Lesce, OŠ A. T. Linharta Radovljica, OŠ dr. J. M. Bohinjska Bistrica, OŠ dr. J. Plemlja Bled, OŠ Staneta Žagarja Lipnica, OŠ Gorje, OŠ Koroška Bela, OŠ Žirovnica, gostujoča OŠ Ivana Gunduliča iz Zagreba ter radovljiški vrtec, knjižnica in glasbena šola. Osnovnošolci so države Evropske unije pri različnih predmetih spoznavali vse leto, svoja spoznanja pa so predstavili na stojnicah. Tako so bile predstavljene vse države evropske unije, njihova zgodovina, geografske značilnosti, kultura, navade, običaji, glasba, kulinarika in recepti tradicionalnih jedi. Poleg stojnic so pripravili zanimiv kulturni program, ki ga je vodila Suzana Adžič. Program je popestril tudi kviz, za katerega je sladke nagrade prispevala slaščičarna Vidic.

Organizacijo prireditve je tudi letos, že tretje leto zapored, prevzela Osnovna šola Antona Tomaža Linharta Radovljica, omogočile pa so jo občine sodelujočih in zavod Turizem Radovljica. Projekt sta sicer dolga leta vodila Šola za ravnatelje in Evropska hiša Maribor, v njem je sodelovala večina slovenskih osnovnih šol, zadnjih nekaj let pa sta organizacija in izvedba prepuščeni lokalni pobudi.

"Za organizacijo Evropske vasi smo se odločili, ker se nam je zdelo prav, da otroci tudi na ta način spoznajo evropske države, se obenem učijo strpnosti, tolerantnosti ter sprejemanja drugačnosti ter spoznavajo lastno identiteto," je povedala koordinatorica projekta v Radovljici Anita Hrovat in zagotovila, da bodo s projektom nadaljevali ter Evropsko vas pripravili tudi prihodnje leto.

Letos je v projektu sicer sodelovalo več kot dvesto šol iz Slovenije. Evropske vasi so postavili v osmih območnih središčih: v Radovljici, Murski Soboti, Mariboru, Slovenj Gradcu, Celju, Ljubljani, Novi Gorici in Kopru.

Evropsko vas so tudi letos na dan Evrope gostili v Radovljici. Učenci OŠ A. T. Linharta so takole predstavili slikovito Španijo.

Učenci OŠ Žirovnica so se odločili, da predstavijo Veliko Britanijo, in sicer z zanimivimi in slikovitimi junaki risanih filmov.

Učenci sodelujočih šol so z njihovimi značilnostmi, barvami in kulinariko predstavili prav vse države Evropske unije.

Danes Radovljica otrokom

Danes popoldne se ob 16. uri začenja velika športno-dobrodelna prireditev Šolskega sklada OŠ A. T. Linharta Radovljica.

Marjana Ahačič

Šolski sklad radovljiške osnovne šole letos pripravlja spomladansko dobrodelno prireditev, ki tako kot lani temelji na gibanju in športu. K sodelovanju so povabili klube, društva in posameznike, ki delajo z otroki na različnih gibalnih in motoričnih področjih. "Poudarek prireditve je tako na igri, zabavi in medgeneracijskem druženju, zato k udeležbi na delavnicah vabimo tudi starše, stare starše, prijatelje ... Z udeležbo boste storili nekaj dobrega tako zase kot za druge," poudarja predsednica šolskega sklada Darja Pagon.

"Športna društva in klubi so se na vabilo za sodelovanje odzvali v zares velikem številu, zato bomo organizirali več kot dvajset različnih delavnic in aktivnosti, med njimi košarko, nogomet in mini odbojko, lokostrelstvo, taekwon-do, med dvema ognjema, vrtni poligon, iskanje skritega zaklada, disk golf, orientacijo, rolanje, floorball in softball, žongliranje, zabavno na kolesu pa dirko s skiroji, akra jogo, bownovo terapija, poslikavo obraza, glasbene delavnice in gledališče brez besed, vse pod vodstvom izkušenih vaditeljev pa seveda za zabavo in dober namen."

Domače kraje peljejo v svet

Ansambel Saša Avsenika ter Radol'ca s skupnimi promocijskimi aktivnostmi vstopajo v Evropo.

Oblikovanje zunanje podobe vozila predstavlja vez med Avseniki, glasbo in njihovim domom.

Kaja Beton

Begunje na Gorenjskem so zibelka slovenske narodno-zabavne glasbe. Tradicijo Ansambla bratov Avsenik zelo uspešno nadaljuje Slavkov vnuk Sašo Avsenik, ki s svojim ansamblom gostuje po Evropi in tudi izven njenih meja. Ansambel v svetu promovira ne le Avsenikovo glasbo, temveč tudi Begunje in Slovenijo. Prav zato so bili v Javnem zavodu turizem in kultura Radovljica veseli pobude ansambla za sodelovanje. Promocijsko sodelovanje Radovljici, Begunjam in celotni destinaciji prinaša večjo prepoznavnost, ansamblu pa možnost, da se preko prireditev in ostale turistične ponudbe dodatno promovira in širi krog prepoznavnosti.

Prva večja aktivnost je bilo oblikovanje zunanje podobe novega vozila Ansambla Saša Avsenika. Nov, ansamblu prilagojen kombi je njihovo glavno prevozno sredstvo in je tedensko prisoten na prometnih evropskih cestah. Oblikovanje zunanje podobe vozila predstavlja vez med Avseniki, glasbo in njihovim domom. Levi in desni bok vozila nosita podobe iz Radol'ce, prednja in zadnja stran pa predstavljata ansambel. K obisku destinacije v slovenskem in nemškem jeziku vabi tudi verz iz Avsenikove pesmi: "Je lepša dežela še kje kot naša, kjer sem doma?"