



Umetnost, kultura in zabava

Na Langusovih dnevih v Kamni Gorici so se že deveto leto zapored spomnili svojega rojaka, slikarja Matevža Langusa.

stran 5



Triglav gostoval na Japonskem

Leški pevci so bili gostje japonskega pevskega zbora Yume Fusen, ki je že dvakrat gostoval v Radovljici.

stran 20

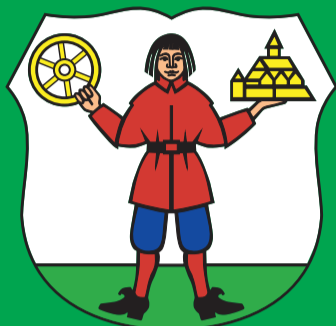

deželne novice^{GG}

ČASOPIS OBČINE RADOVLJICA, LETNIK 13, 9. OKTOBRA 2009, ŠTEVILKA 12

V Radovljici nastaja novo mestno središče

Na Vurnikovem trgu bodo že v začetku prihodnjega leta začeli graditi knjižnico, upravno stavbo ter dva stanovanjsko-poslovna objekta.

MARJANA AHAČIČ

Radovljica - Še do nedavnega prazen prostor med avtobusno postajo in vrtcem Radovljica se je v zadnjem letu spremenil v gradbišče, ki dobiva novo podobo. Izvajalci v teh dneh zaključujejo opremljanje prostora za bodočo pozidavo in zaključujejo dela na cesti med pizzerijo Matiček in Srednjo gostinsko in turistično šolo, kamor so vkopali vse komunalne vode, ki so doslej tekli na območju bodočega Vurnikovega trga. Z gradnjo prvih objektov bodo tako lahko začeli takoj po novem letu.

Na bodočem Vurnikovem trgu bodo tako stale štiri nove stavbe: knjižnica (na mestu sedanje pizzerije), upravno središče, ki bo stalo med knjižnico in SGTŠ, ter dva stanovanjsko-poslovna objekta med upravnim središčem in vrtcem. Kot je povedal direktor občinske uprave Boris Marčetič, je v garaži pod Vurnikovim trgom načrtovanih 400 parkirišč, sto dodatnih pa še v

tako imenovani modri coni ob samem trgu.

Bodoča knjižnica, katere gradnjo financira Občina, bo imela prostore na 2.700 kvadratnih metrov veliko teraso za branje ter depojske prostore v kleti. V pritličju stavbe bo mlečna restavracija

namenjeni izposoji, v mansardi pa bodo še večnamenska dvorana in pisarne. Knjižnica bo imela tudi 150 kvadratnih metrov veliko teraso za branje ter depojske prostore v kleti. V pritličju stavbe bo mlečna restavracija

ter v enem delu odprta. Za skupaj 3,5 milijona evrov vreden projekt bo občina skušala zagotoviti nepovratna sredstva, s katerimi bodo financirali opremo knjižnice. Ta naj bi odprla vrata že v 12 mesecih po začetku gradnje.



Takole naj bi bil videti novi Vurnikov trg v centru Radovljice.

Pripravili že druge Mošenjske dneve

MARJANA AHAČIČ

Mošnje - V Mošnjah so prejšnji konec tedna pripravili že druge Mošenjske dneve, tokrat posvečene bogati zgodovini kraja z zanimivo preteklostjo. "Mošnje so bile vedno znane kot kraj, v katerem se ljudje radi družijo skupaj in so aktivni na številnih področjih. Vas ima bogato in zanimivo preteklost, ki smo jo poskušali v zadnjih nekaj letih ujeti in zabeležiti v našem krajevnem muzeju," so ponosni Mošnjani, ki jih je zato še posebej presenetila in razveselila najdba ostankov Vile Rustice ob gradnji gorenjske avtoceste. Zato

ni čudno, da je bilo zanimanje domačinov za prireditve in predavanja, organizirane ob letošnjih Mošenjskih dnevih, tako veliko. Pripravili so namreč kar dve predavanji: arheologinja Judite Lux o obnovi rimske vile, ki so jo arheologi našli ob gradnji avtoceste, ter dr. Verene Vidrih Perko o rimski kuhinji, domačini in obiskovalci pa so si z velikim zanimanjem ogledali priložnostno razstavo predmetov z najdišča pod vasjo - nekateri so stari skoraj dva tisoč let - in obiskali krajevni muzej ter se udeležili delavnic, na katerih so otroci izdelovali nakit in glinene posode ter risali.



Ves konec tedna je bila v dvorani kulturnega doma na ogled zanimiva razstava izbranih najdb iz rimske Vile Rustice. Obiskovalcem je razstavljenih predmetov z veseljem na kratko predstavila domačinka Svitana Bernard.

OBČINSKE NOVICE

Prvič to jesen se je sestal občinski svet

Obravnavali so prostorske akte, reorganizacijo lokalne turistične organizacije ter začeli z ustanavljanjem Radia Linhart.

stran 3

KRAJEVNE NOVICE

Ob prazniku odprli novo igralnico

Letošnjo slovesnost so na Brezjah pripravili najmlajši, navdušeni nad igralnico v domačem vrtcu.

stran 5

ŠPORT

Plezalci s tradicijo in uspehi

Domen Škofic iz Športno plezalnega odseka Radovljica je letos postal mladinski svetovni podprvak v športnem plezanju

stran 15

ZADNJA

Po 55 letih kip znova v Otočah

Odlitek originala znova stoji na železniški postaji v Otočah. Domačini bodo nadaljevali z ureditvijo parka.

stran 20

BEGUNJE

Zborovski koncert Avsenikove glasbe

KUD bratov Avsenik in Galerija Avsenik iz Begunj bosta 24. oktobra organizirala že tretji zborovski koncert Avsenikove glasbe z naslovom "Vrskal sem, pel". Predstavilo se bo šest zborov in skupin, vsak s tremi skladbami Avsenikovih melodij. "S prireditvijo ne le ohranjamo del slovenske identitete, ampak tudi razširjamo in popestrimo repertoar marsikaterega zbora ali skupine, ki mu je ta glasba všeč. Zato smo se tudi tokrat potrudili pridobiti kar najboljše slovenske priznane in še nekatere mlade aranžerje - komponiste, ki so se lotili prirejanja," pravijo organizatorji. M. A.

OBČINSKE NOVICE



ALPSKI LETALSKI CENTER LESCE, javni gospodarski zavod

4248 Lesce, Begunjska 10, Slovenija
tel.: + 386 4 53 20 100, fax: + 386 4 53 20 105
info@alc-lesce.si, www.alc-lesce.si

Javno zbiranje ponudb za najem nepremičnin

1. Naziv in sedež najemodajalca:
ALC Lesce JGZ, Begunjska c. št. 10, 4248 Lesce, tel. 04/532 01 00, faks 04/532 01 05

2. Predmet:
Najem nastanitveno gostinskega obrata CAMP ALC LESCE na naslovu Begunjska cesta 10, 4248 Lesce s površino 5300 m².

3. Izklicna cena za letni najem nepremičnine znaša:
9.000,00 EUR.

Najnižji znesek višanja je 500 EUR.

4. Način in rok plačila najemnine:
Najemnina se plačuje v skladu s sklenjeno najemno pogodbo.

5. Ponudniki morajo ponudbe predložiti v zaprti ovojnici na naslov: ALC Lesce JGZ, Begunjska c. 10, 4248 Lesce, z oznako: ponudba za nakup nepremičnine, NE ODPIRAJ. Rok: **3. 11. 2009 do 9.00 ure**. Upoštevane bodo samo ponudbe, ki bodo do navedenega datuma prispele na naslov najemodajalca.

6. Ponudniki morajo najkasneje en dan pred dnevom odpiranja ponudb plačati kavcijo v višini 10 % izklicne cene nepremičnine. Kavcijo je potrebno nakazati na transakcijski račun ALC Lesce JGZ, št. 01302-6030632522 sklic:00 44636300. Plačana kavcija bo uspelemu ponudniku vračunana v ceno, neuspelim pa bo vrnjena brez obresti v roku 15 dni od dneva javnega zbiranja ponudb.

7. V pisni ponudbi morajo ponudniki navesti svoje točne osebne podatke (ime, priimek, naslov, davčno, matično in telefonsko številko), priložiti potrdilo o državljanstvu oz. izpisek iz registra, potrdilo o plačanih davkih in prispevkih, potrdilo o plačanih kavciji s točno številko računa za primer vračila, ponudbeno ceno v EUR ter natančno navedbo nepremičnine.

8. Sklenitev pogodbe:
Z izbranim ponudnikom se bo sklenila pogodba najkasneje v roku 30 dni od sprejema sklepa o izbiri. Če izbrani ponudnik ne podpiše pogodbe v navedenem roku iz razlogov, ki so na strani ponudnika, ALC Lesce JGZ zadrži njegovo kavcijo.

9. Drugi pogoji:
Nepremičnine se oddajajo v celoti po načelu videno-kupljeno. Vse stroške v zvezi z oddajo nosi najemnik.

10. Kriterija za izbiro najugodnejšega ponudnika sta ponudbena cena in primernost predvidene dejavnosti na predmetu najema. O najugodnejšem ponudniku bo odločal direktor ALC Lesce JGZ. Odpiranje ponudb opravi predsednik upravnega odbora in direktor ALC Lesce JGZ.

11. Javno odpiranje ponudb bo dne **6. 11. 2009 ob 13.00 uri** v pisarni ALC Lesce JGZ.

12. Upoštevane bodo samo pravilne ponudbe in ponudbene cene, ki bodo enake ali višje od izklicne cene.

13. Ponudniki bodo o izboru obveščeni v 8 dneh od odpiranja ponudb.

14. Informacije
Vsa dodatna pojasnila o nepremičninah in ostalih informacijah zainteresirani dobijo na ALC Lesce JGZ, kontaktna oseba Pavel Škofic, tel. 031/658 105 v delovnih dneh od izida ponudbe do odpiranja ponudb od 09.00 do 14.00 ure.

15. Obveznost najemodajalca, da sklene pogodbo z najugodnejšim ponudnikom, je izključena.

Datum: 22. 09. 2009

ALC Lesce JGZ, Pavel Škofic - direktor

Letno turistično srečanje

Občinska uprava je sredi septembra organizirala letno srečanje ob koncu turistične sezone. Udeleženci poudarili potrebo po močni lokalni turistični organizaciji.

MOJCA VNUČEC ŠPACAPAN

Radovljica - Srečanja so se udeležili predstavniki ponudnikov turističnih storitev, turističnih in športnih društev, lokalne turistične organizacije, občinskih svetnikov in drugih, ki so vključeni v turistično ponudbo občine Radovljica. Namen srečanja je izmenjava mnenj, izkušenj in pogledov na turizem v občini ter razprava o organizaciji turizma v občini.

Občina Radovljica je na enajstem mestu po številu nočitvenih zmogljivosti v Sloveniji. Nočitvene zmogljivosti obsegajo tri kampe, tri hotele, dve turistični kmetiji, dve planinski koči in sedemnajst penzionov, gostišč, apartmajev in sob. Na voljo je 2.362 ležišč, od tega 1.550 v kampih. Po številu nočitev dosegamo sedemnajsto mesto v Sloveniji in četrto mesto na Gorenjskem, za Bledom, Kranjsko Goro in Bohinjem. Trend števila nočitev v občini Radovljica je v zadnjem desetletju pozitiven, čeprav je bilo že lani manj nočitev kot leto

poprej. Doslej je bilo v letošnjem letu zabeleženih okoli 93 tisoč nočitev, kar na letnem nivoju predstavlja približno 11 odstotkov nižje število kot v lanskem letu. Delež tujih gostov v Radovljici je 92-odstoten, povprečje za Slovenijo pa znaša 58 odstotkov.

Župan Janko S. Stušek je na srečanju uvodoma poudaril pomen aktivne vloge lokalne turistične organizacije kot povezovalnega člena med javnim in zasebnim sektorjem in kot nosilca razvoja turizma ter pomen turizma kot gospodarske panoge, ki pozitivno vpliva tudi na družbo. S sodelovanjem, skupnim trženjem, povezano ponudbo, zanimivimi programi in prireditvami, ki omogočijo turistu, da doživi več, lahko v času krize naredimo korak naprej in dosežemo tudi boljše gospodarske rezultate. Na ta način bomo lahko dosegli cilje, ki smo si jih zastavili v Strategiji razvoja turizma v občini Radovljica. Predstavnica občinske uprave Mojca Vnučec Špacapan je predstavila področje turizma v občini



DARS je avgusta ob avtocesti postavil informacijske table.

Radovljica in aktivnosti občinske uprave, Andrej Kokot, direktor Linhartove dvorane - LTO Radovljica, pa aktivnosti lokalne turistične organizacije. Majda Odar, vodja oddelka za družbene dejavnosti, je opozorila na dolgo zgodovino turizma v občini Radovljica in potrebe po spremembah, ki jih pri-
našajo nove razmere. V razpravi so ponudniki turističnih storitev izpostavili premajhno sodelovanje med seboj in z lokalno turistično organizacijo ter se strinjali,

da se je Radovljica kot turistična destinacija v zadnjem desetletju razvila do te mere, da je potrebno narediti korak naprej tako v zasebnem kot javnem sektorju, okrepiti sodelovanje ter skupno načrtovati razvoj in trženje radovljiškega turizma. Predlagali so tudi, da je lokalno turistično organizacijo potrebno okrepiti in da mora postati gonilna sila turizma, ki bo povezovala javni in zasebni sektor in postala koordinator in organizator turizma v občini.

RADOVLJICA

Romunska delegacija na obisku v Radovljici

Radovljici so se od 9. do 11. septembra mudili predstavniki romunske občine Zalau, ki jih je vodil tamkajšnji župan Radu Capilnasu. "Občina Zalau, ki leži na severu Romunije in ima približno 60 tisoč prebivalcev, si predvsem želi projektnih povezav z radovljiško občino," je namen obiska pojasnila Manca Šetina Miklič, vodja kabineta župana. Prvi stiki med občinama so bili navezani letos, na pobudo romunskega veleposlaništva v Sloveniji. Tričlanska delegacija se je tokrat srečala z županom Janko S. Stuškom in občinsko upravo, si ogledala Kropa s Kovaškim muzejem, Linhartov trg z graščino in s Čebelarškim muzejem ter centralno čistilno napravo v Radovljici. "Prisluhnili so predstavitvi projekta Čebelarska hiša Gorenjske kot enega od možnih projektov, pri katerem bi lahko sodelovali s svojo močno čebelarsko tradicijo, in obiskali razvojno agencijo BSC v Kranju ter se srečali z županom Mestne občine Kranj Damijanom Pernetom. Obisk v Radovljici so sklenili z dogovorom, da bodo občini Radovljica posredovali možne predloge področij sodelovanja." M. A.



Romunska delegacija na ogledu centralne čistilne naprave v Radovljici



Občina Radovljica vabi podjetnike in gospodarstvenike na

BREZPLAČEN SEMINAR

**OSNOVNA ZNANJA IN INFORMACIJE S PODROČJA
PODJETNIŠTVA, RAČUNOVODSTVA, EKONOMIKE,
DAVKOV IN FINANC**

TEME SEMINARJA SO:

- Prezemanje ali prodaja gospodarskih družb
- Potrebna dokumentacija ob prenosu ali prodaji gospodarske družbe
- Osební stečaj samostojnega podjetnika
- Stečaj gospodarske družbe
- Davčne posledice stečaja samostojnega podjetnika ali gospodarske družbe
- Kdaj in zakaj prisilna poravnava?
- Osební odškodninska odgovornost družbenikov, direktorjev in samostojnih podjetnikov v primeru prisilne poravnave in stečaja
- Terjatve, vrste zavarovanje, izterjava, opominjanje, tožba, in odpis terjatev ter vpliv na poslovni rezultat in denarni tok poslovanja
- Stroški dela zaposlenih (plača, nadomestila, bolniška, regres za letni dopust, odpravnine, jubilejne nagrade, solidarnostne pomoči, regres za letni dopust, regres za prehrano, prevoz na delo in iz dela, vsi stroški službenih poti) - praktični obračuni
- Primeri knjiženj posameznih poslovnih dogodkov
- Sprotna diskusija in odgovori na vprašanja udeležencev.

SEMINAR JE NAMENJEN:

- direktorjem malih in srednjih podjetij in samostojnim podjetnikom
- vodjem finančnih in računovodskih služb v malih podjetjih in samostojnih podjetnikih
- vodjem računovodskih servisov
- računovodjem notranjih računovodstev malih podjetij in samostojnih podjetnikov
- vodjem finančnih služb ali referentom izterjave plačil
- knjigovodjem, katerih delo je evidentiranje plačil.

TERMIN:

Seminar je razdeljen na dva dela. Prvi del bo v **torek, 20. oktobra 2009, ob 10. uri**, drugi del bo v **torek, 3. novembra 2009, ob 14. uri**. Potekal bo v predavalnici Območne obrtno podjetniške zbornice Radovljica, Gorenjska cesta 20, 4240 Radovljica. Občina Radovljica bo udeležencem seminarja stroške udeležbe na seminarju priglasila kot državno pomoč.

INFORMACIJE IN PRIJAVE:

Občina Radovljica, Gorenjska cesta 19, 4240 Radovljica, tel. 04/537 23 10, kontaktna oseba Alenka Langus, e-pošta: alenka.langus@radovljica.si. Prijave sprejemamo do zasedbe mest oziroma najkasneje do petka, 16. oktobra 2009. Podrobno vsebino seminarja in prijavnico dobite na spletni strani občine Radovljica: www.radovljica.si.



deželne novice

ODGOVORNA UREDNICA:

Marjana Ahačič (marjana.ahacic@g-glas.si, 031/352-514)

UREDNIŠTVO:

Urša Peternel (pomočnica odgovorne urednice), Alenka Bole Vrabec, Simon Habjan, Ana Hartman, Matjaž Klemenc, Peter Kolman

CASOPISNI SVET:

Marjan Butorac (predsednik),
Elvira Halačević, Darko Marolt, Srečko Sitar, Simon Zore

DEŽELNE NOVICE (ISSN 1855-2927) - Ustanovitelj in izdajatelj: Občina Radovljica, Gorenjska cesta 19, 4240 Radovljica (sedež časopisa in uredništva). Pravice izdajatelja izvaja: Gorenjski glas, d. o. o., Kranj, Bleiweisova cesta 4, 4000 Kranj (tel. 04/201-42-00, fax 04/201-42-13, info@g-glas.si, oglasno trženje 04/201-42-48).

Deželne novice izhajajo enkrat na mesec v nakladi 26.500 izvodov, brezplačno jih prejema vsa gospodinjstva in drugi naslovniki v občini Radovljica, priložene so tudi izvodom Gorenjskega glasa. Tisk: Druck Carinthia GmbH & CoKG, St. Veit/Glan, (Št. Vid na Glini) Avstrija. Distribucija: Pošta Slovenije, d. o. o., Maribor. Deželne novice so vpisane v Razvid medijev pod zaporedno številko 315. Nenaročenih prispevkov in pisem bralcev ne honoriramo. Pisma bralcev so omejena na največ 2.500 znakov s presledki. Prispevke za naslednjo številko, ki bo izšla v petek, 6. novembra, morate oddati najkasneje do srede, 28. oktobra 2009.

OBČINSKE NOVICE

Prvič to jesen se je sestal občinski svet

Obravnavali so prostorske akte, reorganizacijo lokalne turistične organizacije ter začeli z ustanavljanjem Radia Linhart.

MARJANA AHAČIČ

Radovljica - Svetniki so sejo začeli s sprejemom ugotovitvenega sklepa o prenehanju mandata svetnika Janeza Urbanca, ki je 7. julija po preklicu prve vnovič podal pisno izjavo o nepreklicnem odstopu, nadaljevali pa z obravnavo prostorskih dokumentov.

Podrobni prostorski načrti za Zapuže in Kamno Gorico

Tako so svetniki sprejeli tri občinske podrobne prostorske načrte: najprej prostorski načrt za stanovanjsko gradnjo v južnem delu Zapuž, kjer bodo na približno 9.500 kvadratnih metrih na desetih parcelah lahko stale enostanovanjske stavbe. Sledil je sprejem prostorskega načrta za obnovo in revitalizacijo starega vaškega jedra Kamne Gorice z okolico in za območje na zahodnem delu naselja Kamna Gorica, kjer je na 1,8 hektarja velikem zemljišču predvidena gradnja petindvajsetih enostanovanjskih hiš. Svetniki so sprejeli tudi odlok o progra-

mu opremljanja stavbnih zemljišč za območje občinskega lokacijskega načrta Brezje.

Za stanovanjsko gradnjo za Merkurjem v Lescah dodatno mnenje strokovnjakov

V osnutkih je občinski svet sprejel občinska podrobna prostorska načrta za priključek Turistično nakupovalnega centra Lesce na državno regionalno cesto in cestno povezavo znotraj tega centra, obravnavo prostorskega načrta za stanovanjsko gradnjo za Merkurjem v Lescah pa so svetniki na pobudo župana prekinili in jo bodo nadaljevali na prihodnji seji, ko bodo medse povabili dva vrhunska strokovnjaka s področja urejanja prostora: prof. dr. Petra Gabrijelčiča in doc. dr. Ilko Čepres. Poleg tega bodo obravnavali dotlej proučeno tudi stališče Odbora za urejanje prostora in varstvo okolja, ki ne nasprotuje kolektivni gradnji, temveč predlaga, da se enako merneje razporedi, da se zagotovijo zadostni odmiki med objekti ter socializacija območja.

Pogoja, da bo Radio Linhart dejansko ustanovljen, sta pridobitev zasebnega partnerja in radijske frekvence, zato zaenkrat še ni znano, kdaj bo Radio Linhart tudi začel z oddajanjem programa.

O stanovanjski gradnji za Merkurjem v Lescah se bodo svetniki odločali potem, ko bodo slišali stališča dveh vrhunskih strokovnjakov s področja urejanja prostora prof. dr. Petra Gabrijelčiča in doc. dr. Ilke Čepres.

LTO poslej kot samostojen zavod

Z namenom okrepitev lokalne turistične organizacije (LTO) je občinska uprava pripravila predlog njene reorganizacije z ustanovitvijo samostojnega in specializiranega javnega zavoda za turizem. LTO trenutno deluje v okviru Linhartove dvorane Radovljica, kot samostojen zavod pa naj bi prevzela vlogo menedžerja turistične destinacije, ki je prilagodljiv potrebam okolja in centralni koordinator med javnim, zasebnim in civilnim sektorjem. Predlagana je tudi ustanovitev gospodarskega interesnega združenja ponudnikov turističnih storitev in turističnih društev. Ob tem so svetniki sprejeli osnutek odloka o ustanovitvi javnega zavoda Turizem Radovljica, ki naj bi začel prihodnje leto in v okviru katerega naj bi deloval tudi Turistično informacijski center. Temu je v nastopu pred svetniki odločno nasprotoval direktor Linhartove dvorane Andrej Kokot, ki je prepričan, da bi bila organiziranost turizma v občini boljša, če bi se kakovostno in finančno ta de-

javnost okrepila v sedanjih obliki, vključno s prevzemom TIC.

Radovljica bo imela Radio Linhart

Svetniki so sprejeli še sklep o ugotovitvi javnega interesa za sklenitev statusnega javno-zasebnega partnerstva za ustanovitev Radia Linhart, nove radijske postaje s sedežem v Radovljici. Ta naj bi kot ažuren vir obveščanja občanov o dogajanju v občini dopolnjeval obstoječe radijske programe in povečal domet splošnih in turističnih informacij o občini v delu slovenskega prostora. S sklepom so tako pooblastili župana, da začne s postopki za izbiro zasebnega partnerja ter zagotovi radijsko frekvenco Radiu Linhart, ki bo imel sedež v Radovljici in katerega solastnik bo v največ 49 odstotkih občina Radovljica. Pogoja, da bo Radio Linhart dejansko ustanovljen, sta pridobitev zasebnega partnerja in radijske frekvence, zato zaenkrat še ni znano, kdaj bo Radio Linhart tudi začel z oddajanjem programa.

Dve leti po vodni ujmi v Kropi

Za sanacijo sta občina in država doslej namenili 1,4 milijona evrov; obnova bo končana prihodnje leto.

MARJANA AHAČIČ

Vodna ujma, ki je 18. septembra pred dvema letoma pustošila tudi v Kropi, je na stavbah in gradbeno inženirskih objektih, za katere je morala poskrbeti Občina Radovljica, povzročila za več kot 800 tisoč evrov škode, na kmetijskih zemljiščih pa še za dodatnih 400 tisoč. Velik del poškodovane infrastrukture sta občina in država doslej že uredili in za sanacijo doslej namenili približno 1,367 milijona evrov, od katerih je občina prispevala 806 tisoč, država pa 561 tisoč evrov. V letošnjem in prihodnjem letu, ko naj bi bila sanacija dokončana, pa obe čaka še kar nekaj dela: tako je ob državni cesti skozi Kropo na odseku od Kamnitega do Koruznega mosta ob objektih občina že uredila pločnik, ob Kroparici pa bo pločnik in ograje ob pridobljenem soglasju Zavoda RS za varstvo kulturne dediščine Slovenije: vigenjcev Vice z zgornjo fužino, Potočnikovo kapelico in kapelico ob mostu čez Kroparico, za ostale pa Ministrstvo za okolje in prostor izvede razpis za izbor izvajalca. Po načrtih naj bi bila obnova navedenih štirih objektov končana do konca letošnjega leta. Za njihovo obnovo bo Ministrstvo za okolje in prostor zagotovilo 47 tisoč evrov," je sporočila Manca Šetina Miklič z občine Radovljica.

ga mosta do Bodlajevga vigenjca namestili ograje, za kar je občina že pridobila soglasje Zavoda RS za varstvo kulturne dediščine.

Pri obnovi Kropi je aktivna tudi država, ki je lani obnovila poškodovano državno cestno infrastrukturo, Agencija RS za okolje pa nadaljuje s sanacijo vodotokov na območju Kroparice in Lipnice, ki naj bi bila zaključena v letu 2010. Po podatkih Občine Radovljica bo država za konzervatorsko restavratska dela na območju Kropi namenila približno 260 tisoč evrov. "Ministrstvo za kulturo je opravilo oceno škode, pripravilo popise in sanacijski program za 18 objektov kulturne dediščine v Kropi. Junija je bil dosežen dogovor, da štiri od 18 objektov kulturne dediščine obnovi Restavratski center Zavoda RS za varstvo kulturne dediščine Slovenije: vigenjcev Vice z zgornjo fužino, Potočnikovo kapelico in kapelico ob mostu čez Kroparico, za ostale pa Ministrstvo za okolje in prostor izvede razpis za izbor izvajalca. Po načrtih naj bi bila obnova navedenih štirih objektov končana do konca letošnjega leta. Za njihovo obnovo bo Ministrstvo za okolje in prostor zagotovilo 47 tisoč evrov," je sporočila Manca Šetina Miklič z občine Radovljica.



RADOVLJICA

Nove obvestilne table

Avgusta je DARS ob avtocesti postavil šest obvestilnih tabel turistične signalizacije, ki jih je predlagala in financirala občina Radovljica v višini skoraj 25 tisoč evrov. Kraji oziroma cilji, za katere se lahko postavi tovrstne table, morajo biti uvrščeni na seznam kulturnih spomenikov, naravnih vrednot ali zavarovanih območij. Skladnost ugotavlja Slovenska turistična organizacija. Pogoje za postavitev v občini Radovljica tako izpolnjujejo: Kropa, Brezje in Radovljica. Fotografije za table je izbrala projektna skupina, ki je bila sestavljena iz predstavnikov turističnih društev, krajevnih skupnosti, lokalne turistične organizacije, muzejev radovljiške občine in dveh strokovnjakov s področja fotografije in oblikovanja. Simboli prikazujejo turistično ponudbo, ki je na voljo v posameznem kraju. Na občinski upravi se projekt postavljanja turistične signalizacije nadaljuje s sistematičnim načrtovanjem in postavljanjem turistične signalizacije na državnih, regionalnih in občinskih cestah. M. A.

Dodana vrednost ponudbi podeželja

Razvojna agencija zgornje Gorenjske, Center za trajnostni razvoj podeželja Kranj in Kmetijsko gozdarski zavod Kranj izvajajo projekt "Dodana vrednost ponudbi podeželja". Projekt sofinancirajo EU in MKGP preko programa LEADER (4. os Programa razvoja podeželja 2007 - 2013) in občine Bled, Bohinj, Gorje, Jesenice, Jezerko, Kranj, Naklo, Predvdor, Radovljica, Šenčur in Žirovnica.

Namen projekta je dopolniti in nadgraditi osnovna znanja za uspešno vodenje dejavnosti na kmetiji ali v malih podjetjih na podeželju in s tem omogočiti razvoj in krepitev podjetništva na podeželju. Ciljnimi skupinami želimo skozi izvedbo projekta med drugim ponuditi pomoč pri oblikovanju poslovne ideje, črpanju nepovratnih sredstev, povezovanju med nosilci dejavnosti na kmetiji in tolmačenju zakonodaje na področju dejavnosti na kmetiji.

Za več informacij o projektu ali za individualno svetovanje se lahko obrnete na Klemena Klinarja (04/581 34 16, klemen.klinar@ragor.si), Vlasto Juršak (04/257 88 26, vlasta.jursak@ctrp-kranj.si) ali Lidijo Šnut (04/280 46 33, lidija.snut@kr.kgzs.si).

Klemen Klinar, RAGOR

Kako se pri vas reče?

Stara hišna imena se vse bolj izgublajo, saj se v veliko primerih razlikujejo od priimka. Imena so del naše kulturne dediščine, odraz zgodovine določene rodbine, domačije ali kraja. Oblikovala so se na osnovi določene značilnosti prednikov posamezne hiše in v sebi skrivajo marsikatero zanimivo zgodovinsko podrobnost. S hišnimi imeni pa se ohranja tudi ponos in pripadnost ljudi določenemu kraju. V manjših kmečkih vaseh se imena še uporabljajo predvsem na kmetih, medtem ko v naseljih, ki izgubljajo kmečki videz, ta imena sočasno z opuščanjem kmetij, podiranjem starih in gradnjo novih hiš zamirajo in izgubljajo v pozabo.

Da bi to preprečili ter obudili in ohranili hišna imena, je Občina Radovljica pristopila k projektu, v katerem bomo odkrivali in beležili stara hišna imena v naših vaseh. V letu 2009 zbiramo hišna imena za območje krajevnih skupnosti Lancovo in Begunje na Gorenjskem.

Če pri vas doma poznate vaše ali kakšno drugo hišno ime, vas pozivamo, da nam ga sporočite na Razvojno agencijo Zgornje Gorenjske, kjer bomo imena zbirali. Pokličete nas lahko po tel. 04/581 34 16 ali nam pišete na klemen.klinar@ragor.si.

Projekt "Kako se pri vas reče?" poteka v okviru Lokalne akcijske skupine Gorenjska košarica in je sofinanciran s strani Evropske unije, Ministrstva za kmetijstvo, gozdarstvo in prehrano preko programa Leader ter občin Bled, Gorje, Kranjska Gora, Radovljica in Žirovnica.

OBČINSKE NOVICE

RADOVLJICA

Zaradi obnov zaprte nekatere ceste

Kot smo že poročali, je občina od države dobila nekaj več kot 200 tisoč evrov za obnovo dela Ljubljanske ceste od križišča z Langusovo in Šerčerjevo ulico do avtocestnega priključka. Na približno 600 metrih cestišča bodo tako zgradili enostranski pločnik, hišne priključke in dovoze ter meteorno in fekalno kanalizacija. Omenjeni odsek Ljubljanske ceste bo zaprt vse do sredine novembra. Do 15. oktobra bo zaradi nadaljevanja izgradnje komunalnega opremljanja za kare H zaprta tudi Kranjska cesta v Radovljici od križišča z Ljubljansko cesto do Srednje šole za gostinstvo in turizem. Še do konca meseca pa bo delno zaprta Cankarjeva ulica, kjer se s sredstvi KS Radovljica obnavlja pločnik in cestišče. M. A.

RADOVLJICA

Ljubica Jelušič na slovesnosti ob spomeniku borcem

Krajevna organizacija borcev za vrednote NOB Radovljica je v začetku meseca pri spomeniku ob grobišču priredila spominsko slovesnost ob obletnici smrti Jožeta Gregorčiča ter njegovih soborcev iz Cankarjevega bataljona. "Prepričana sem, da je prav, da se spomnimo delovanja Jožeta Gregorčiča in vseh, ki so v času narodnoosvobodilnega boja delovali za naše dobro. Vse bitke in vse žrtve so pomembni za to, kar danes uživajo vse generacije; to so svoboda, samostojnost, blagostanje in mir," je v svojem nagovoru na spominski slovesnosti poudarila slavnostna govornica, ministrica za obrambo Ljubica Jelušič. M. A.



Slavnostna govornica na spominski prireditvi ob 67-letnici smrti Jožeta Gregorčiča je bila ministrica za obrambo Ljubica Jelušič.

RADOVLJICA

Odpri Krizni center za pomoč žrtvam nasilja

V Radovljici, v stavbi nasproti gasilskega doma, so konec preteklega tedna odprli nove prostore Centra za pomoč žrtvam kaznivih dejanj, ki deluje v okviru zavoda Papihot. Dobro desetletje je deloval na Jesenicah, zdaj pa se je pisarna, v kateri žrtvam kaznivih dejanj pomagata dve svetovalki, preselila v center Radovljice. Center deluje 24 ur na dan vse dni v letu, tudi ob nedeljah in praznikih. Svetovalki žrtvam pomagata pri zmanjševanju stiske in iskanju najustrežnejše poti iz boleče situacije. M. A.

RADOVLJICA

Zares športno in dobrodelno

Prvo soboto v septembru je v športnem parku v Radovljici potekala že druga prireditev pod naslovom Zares športno in dobrodelno, v okviru katere je občinski odbor Zares Radovljica organiziral nogometni turnir osmih ekip iz različnih krajevnih skupnosti v občini in se tudi letos prijateljsko pomerili z ekipo Socialnih demokratov. Tudi letos je v okviru prireditve potekala dobrodelna akcija, izkupiček donacij pa je Zaresov poslanec državnega zbora Franci Kek izročil predstavnici Varne hiše Gorenjske. M. A.



FOTO: ANKA BULOVEC

Pilatus spet leti nad Lescami

Slovenska vojska in Društvo gibanja proti širitvi in hrupu letališča v Lescah našla skupen jezik.

MARJANA AHAČIČ

Lesce - Sredi septembra je slovenska vojska znova uvedla vzletanje in pristajanje vojaških zrakoplovov na letališču v Lescah, so sporočili z generalštaba Slovenske vojske. Zaradi pritožb Društva gibanje proti širitvi in hrupu letališča Lesce so namreč v avgustu začasno ustavili podelitev vseh vojaških plovil z leskega letališča, tudi letala pilatus, s katerega svoje treninge opravljajo padalci. "Slovenska vojska je s predstavniki društva izvedla dva

Letni načrt treningov padalske ekipe bo objavljen na spletu, pilatus bo letel le ob delavnikih do tretje popoldne.

sestanka in jih seznanila, da je letališče v Lescah uporabljala za pristajanje helikopterjev ob reševanju ponesrečencev v gorah ter za urjenje padalcev vojaške reprezentance. Vsi poleti so bili izvedeni skladno s področno zakonodajo in predpisi ter v popolnem soglasju z odgovornimi z Občine Radovljica in letališča v Lescah.

Predstavniki društva so s temi ugotovitvami soglašali," je pojasnil **Simon Korez**, tiskovni predstavnik Slovenske vojske.

Kot je povedal **Miha Založnik**, predsednik društva gibanje prosti širitvi in hrupu letališča Lesce, so se na sestanku dogovorili, da se treningi padalske ekipe razporedijo na vsa letališča v Slo-

veniji, ki so za to primerna, letni načrt treningov padalske ekipe pa se objavi na spletu. "Slovenska vojska je bila tudi obveščena, da se s primernimi koridorji letenja hrup lahko precej zmanjša in bo tak način letenja tudi upoštevala, prav tako kot urnik letenja, ki je že sedaj določen le med 8. in 15. uro ob delavnikih. Društvo je od Slovenske vojske dobilo tudi zagotovilo, da bodo vožnje s svojimi letali dovoljevale le osebam, zaposlenim v slovenski vojski."

Aktivna upokojska društva

Zveza društev upokojencev je na mednarodni dan starejših organizirala prireditev za starejše.

IVANKA KOROŠEC

Radovljica - Prvi oktober se kot dan starejših obeležuje po vsem svetu od leta 1990, ko ga je generalna skupščina ZN razglasila za mednarodni dan. Zveza društev upokojencev občine Radovljica je tako v četrtek, 1. oktobra, za starejše občane organizirala prireditev v Linhartovi dvorani. Pel je upokojski pevski zbor Lesce, obiskovalce sta

s krajšimi nagovori pozdravila predsednica Zveze Helena Kralj in župan Janko S. Stuček. S komedijo Vražja vdova se je predstavila dramska sekcija Društva upokojencev s Sovodnja, ki je dobila nasmejala polno dvorano. Že popoldne pa je bilo v avli občine odprtje razstave slikarskih del upokojencev iz vseh upokojskih društev. Predsednica **Helena Kralj** je ob tej priložnosti povedala,

da so bila društva zelo aktivna, saj so izvedli dva meddruštvena pohoda - Brezjani so organizirali pohod po učni poti do Fuksove brvi, Kamnogoričani pa na Talež. Septembra je bilo v Krpinu srečanje kolesarjev in drugih športnikov, udeležba je bila izjemno velika. DU Lesce je organiziralo meddruštveno balinanje, DU Radovljica pa plavanje. Predstavniki društev upokojencev ter drugi posamezni-

ki so se udeležili tudi festivala za tretje življenjsko obdobje v Ljubljani. Festival, že deveti po vrsti, je bil zasnovan kot prikaz dejavnosti starejših in za starejše, priložnost za srečanje, povezovanje in sodelovanje ter tudi razmislek strokovnjakov, politikov in predvsem starejših samih o vprašanih, ki se jih dotikajo. Zveza DU Radovljica ima tudi letos v programu srečanje kulturnikov, ki bo 20. novembra.

Učitelj, vzgojitelj, mentor ...

Vilma Kravanja Gosnik, vodja podružnične šole Ovsiše, ter upokojena učiteljica Vera Lavrih Železnik o poslanstvu učitelja.

IVANKA KOROŠEC

Po podatkih Statističnega zavoda RS opravlja pri nas vzgojno-izobraževalno delo 30 tisoč učiteljev. Položaj učitelja menda najbolje prikažejo trije kazalniki: število učencev na učitelja, obseg učne obveznosti in višina plače. Ta prispevek seveda ni namenjen polemiki nobeni od teh točk. Posvečen je mednarodnemu dnevu učiteljev, ki je bil 5. oktobra. Za mnenje o učiteljskem poklicu na splošno sem povprašala dve učiteljici.

Učitelj naj otrok nauči predvsem učiti se

Vilma Kravanja Gosnik je svoje otroštvo preživela v Trenti. Svojo pot učenosti je začela na podružnični šoli v Soči, kjer je znanje nabirala v različnih kombinacijah razredov, ob eni sami učiteljici, ki je bila natančna, zahtevna, stroga. Takrat se je Vilma naučila samostojno-

sti, prilagajanja, medsebojne pomoči, sodelovanja, pridobila je delovne navade. Kasneje je šolanje nadaljevala v Bovcu, na Pedagoški gimnaziji v Tolminu, študij pa je dokončala na Pedagoški fakulteti v Kopru. Zdaj je že 13 let vodja podružnične šole Ovsiše. Skupaj s svojimi sodelavkami in vodstvom šole v Lipnici se trudi ohranjati šolo, ki naj bo prijazna, človeška do otrok in staršev, oziroma vsakega, ki prestopi njen prag. Mnenja je, da učitelji izgubljajo tradicionalno nalogo učiti. "Otroci se lahko učijo vsepovsod, učitelj pa jih mora naučiti predvsem učiti se - tako tiste, ki veliko zmorejo, in tiste, ki potrebujejo kakršnokoli pomoč. Včasih so bile v šolah kazni prav nečloveške, danes pa imajo šole Vzgojne načrte in želim si, da bi razumeli, da so vzgojni ukrepi v pomoč otroku, staršem in učiteljem." Učenci so danes zrejši, dovtetni in zelo, zelo kritični, pravi. "Pravico imajo biti.

Je pa na učiteljih, da so dosledni, da govorijo in delajo usklajeno. Učitelji se morajo stalno strokovno izpopolnjevati, saj se načini dela in težnja po dobrem poučevanju dopolnjujeta. Tudi obremenjenost učiteljev kot tudi učencev je večja, kot je bila nekdaj. Čas je prinesel zniževanje plačil, z vrednostjo v denarju pada tudi vrednost učiteljev. Cilj vsake šole naj bi bil, da bo v otrocih z znanjem raslo nekaj dobrega, srčnega, človeškega, navkljub tegobam in pogosto napačnim vrednotam današnjega časa."

V osnovnih šolah bi morali poučevati najboljši učitelji

Vera Lavrih Železnik, upokojena profesorica biologije, je s srcem in dušo Radovljičanka, čeprav je mnogo let živela in delala v Ljubljani. Od malih nog si je želela biti učiteljica in to je tudi postala. Do študirala je biologijo in kemi-

jo, službovala pa je v Kranjski Gori, Radovljici in Ljubljani. Nekdaj si je želela visokošolske kariere, vendar se je zaradi družine in otrok temu odpovedala in učila na osnovnih šolah ves čas, vse do svoje upokojitve leta 1986. Učila je fiziko in biologijo, na začetku celo zgodovino, zemljepis, matematiko in slovenščino, saj je bilo treba poučevati kar vse, ker je učitelj tak primanjkoval. Imela je prirojen talent za podajanje snovi. Poskušala je snov razlagati tako, da bi vsi učenci lahko razumeli. Vesela je, če ji še celo danes, po toliko letih, kdo pove, da je tako tudi bilo. Trudila se je, da bi učenec privzgojila tudi občutek dolžnosti. Dopovedovala jim je, da je treba uriti svojo voljo in obvladovati sam sebe. Poleg tega je zelo pomembno, da ima vsakdo v življenju kakšen hobi, nekaj, kar ga nadvse veseli. Meni, da bi ravno na osnovnih šolah morali učiti najboljši od najboljših učiteljev. Učitelj namreč sooblikuje osebnosti novih generacij. Odgovoren je, da razvija njihove talente in jim vcepi pozitivno držo do dela, ustvarjanja in življenja. Čeprav je premalo cenjeno, je za družbo učiteljevo delo nadvse pomembno.

KRAJEVNE NOVICE

Umetnost, kultura in zabava

Na 9. Langusovih dnevih podelili tudi krajevna priznanja Oto Potočniku, Branku Kržišniku in Bojanu Pogačniku.

MARJANA AHAČIČ

Kamna Gorica - Prvi konec tedna v septembru je bil v Kamni Gorici tudi letos živahen. Že deveto leto zapored so se krajanji spomnili na svojega rojaka, slikarja Matevža Langusa in na Langusovih dnevih združili umetnost, kulturo, zabavo in rekreacijo. Vajo gasilskih društev, ki je bila načrtovana za petek, je pregnalo slabo vreme, ostale prireditve pa so potekale po načrtu.

V soboto dopoldan se je letos 22 slikarjev in 160 ostalih udeležencev zbralo pod vaško lipo, kjer so ustvarjali v različnih likovnih delavnicah. Vabljeni slikarji so slikali motive iz Kamne Gorice, mladi so lahko pod mentorstvom slikarja Matjaža Arnola slikali na platno, vsi pa so se tudi letos lahko preizkusili pri oblikovanju gline v delavnici Oli in Urbana Magušarja. V Domu krajanov si je bilo medtem mogoče še zadnjič ogledati razstavo fotografij 'V zavetju Andov: Trznica - prostor srečevanja in trgovanja', pozno popoldne pa je bilo tam že odprtje razstave del z letošnje slikarske kolonije s kulturnim programom in podelitvijo krajevnih priznanj.

Krajevna priznanja so po predlogih krajevnih društev in sveta krajevne skupnosti prejeli Oto Potočnik za mnogoletno prizadevno delo v PGD Kamna Gorica in angažiranje pri obnavljanju cerkvenega zidu, Branko Kržišnik za prizadevanja za razvoj športnih dejavnosti in smučišča v Kamni Gorici ter Bojan Pogačnik za uspešno vodenje kulturnih prireditev. V kulturnem programu, ki ga je tudi tokrat vodil Bojan Pogačnik, so se predstavili pevci MePZ Lipnica pod vodstvom Nine Bohinc. Sobotni večer se je zaključil z veselico, v nedeljo dopoldne pa so se vaščani podali peš iz Kamne Gorice na vodno učno pot Grabnarica. Langusovi dnevi so se zaključili v soboto, 12. septembra, ko je bila v Domu krajanov v organizaciji La casa de Kamna predstavitev doma za zapuščene otroke Guadalupe v Paragvaju. Družina Prenz-Kopušar aktivno sodeluje pri delovanju doma kot donator in ambasador za Slovenijo in Italijo. Kulturno društvo Kamna Gorica je za otroke v domu zakoncema podaril otroške majice z Langusovih dni in tako simbolično povezal oba kraja.



Dva od treh nagrajencev, Branko Kržišnik in Bojan Pogačnik



Mladi so lahko pod mentorstvom slikarja Matjaža Arnola slikali na platno, vsi pa so se tudi letos lahko preizkusili pri oblikovanju gline v delavnici Oli in Urbana Magušarja.

Ovsiše

Blagoslovili so nove orgle

Zadnje nedeljo v avgustu so imeli v krajevni skupnosti Podnart in župniji Ovsiše posebno slovesnost, na kateri je nadškof Alojz Uran blagoslovil nove orgle in prenovljeni kor. Cerkev na Ovsišah so v zadnjem desetletju in pol nekajkrat prenavljali: leta 1995 je cerkev z zvonikom dobila novo streho in fasado, leta 1998 je bilo urejeno odvodnjavanje. V naslednjih letih so bili prenovljeni vsi oltarji v cerkvi: glavni oltar leta 2001, oltar sv. Valentina leta 2003 in leta 2004 Marijin oltar. Z nameščanjem novih orgel, ki so jih izdelali v orglarstvu Močnik, so začeli februarja letos. Na svečanosti ob blagoslovu je orgle predstavil predsednik komisije za orgle ljubljanske nadškofije mag. Dalibor Miklavčič. Med mašo je pel odrasli mešani in otroški pevski zbor Ovsiše, Florijan Pintar pa je igral na orgle ter vodil oba zbora. M. A.



Blagoslov s sveto mašo je vodil nadškof Uran, ki se je skupaj z domačini razveselil nastopa folklorne skupine Voše.

NE POZABITE NA ZDRAVSTVENO VARNOST!



Matjaž Fajfar
direktor PE Kranj

Zdravstvena zavarovalnica Vzajemna želi obvestiti vse tiste, ki bodo izgubili **status študenta ali dijaka**, se prijavili na zavodu za zaposlovanje, **dopolnili 26 let** ali se prvič zaposlili, da bodo tako postali zavezanec za plačevanje doplačil k zdravstvenim storitvam. Obvezno zdravstveno zavarovanje jim namreč po izteku statusa stroškov zdravstvenih storitev ne bo več kriilo v celoti, zato jim priporočamo, da si uredijo **dopolnilno zdravstveno zavarovanje**.

Mladim, ki jim poteče status študenta, svetujemo **pravočasno**

sklenitev dopolnilnega zdravstvenega zavarovanja. Če zavarovanje ne sklenejo v enem mesecu od vključitve v sistem obveznega zdravstvenega zavarovanja, bo, skladno z zakonom, zanje veljala trimesečna **čakalna doba**. To pomeni, da bo zavarovanec tri mesece od sklenitve dopolnilnega zavarovanja ob obisku zdravnika še vedno sam kriil delež stroškov zdravstvenih storitev, ki bi sicer bili pokriti z dopolnilnim zdravstvenim zavarovanjem. Čakalne dobe ni, če oseba sklene zavarovanje v roku enega meseca od dne, ko postane zavezanec za plačevanje doplačil k zdravstvenim storitvam, običajno je to po prekinjenem ali zaključnem šolanju oziroma s pričetkom redne zaposlitve. Zakon predvideva tudi **poviševanje premije** za tri odstotke za vsako nezavarovano leto. V Vzajemni zato še toliko bolj priporočamo pravočasno sklenitev dopolnilnega zdravstvenega

zavarovanja.

V Vzajemni smo za mlade pripravili poseben paket Vzajemna Mladi.

Paket Vzajemna Mladi lahko sklenete do 31. 12. 2009 v vseh naših **poslovalnicah**, preko klicnega centra na brezplačni telefonski številki **080 20 60**, poiščite obrazce na info točkah Vzajemne in jih pošljite **po pošti**, pri sklenitvi zavarovanja preko **www.vzajemna-mladi.si** pa nudimo najvišji zakonsko dovoljeni 3-odstotni popust.

PE KRANJ, Koroska cesta 1, tel.: 041 201 03 00
 • Kranj, Zlato polje 2, tel.: 041 201 03 01
 • Jesenice, C. Cirila Tavcarja 3/b, tel.: 041 583 38 30
 • Radovljica, Kranjska c. 2, tel.: 041 533 76 90
 • Skofja Loka, Kapucinski trg 8, tel.: 041 511 25 20

Vzajemna, d.o.o., Vojkova 2, Ljubljana. Vsa zavarovanja se sklenajo po veljavnih pogojih Vzajemne, d.o.o.

Ob prazniku odprli novo igralnico

Letošnjo slovesnost ob krajevem prazniku so na Brezjah pripravili najmlajši, navdušeni nad novo igralnico v domačem vrtcu.

MARJANA AHAČIČ

Brezje - Pred tednom dni so s slovesnostjo v domu krajanov na Brezjah obeležili krajevni praznik, ki ga Brezjani praznujejo na dan, ko je bila blagoslovljena bazilika Marije Pomagaj. Tokrat so praznovanje obeležili z uradnim odprtjem nove igralnice v domačem vrtcu. "Dokazali smo, da lahko s skupnimi močmi, dobro voljo in strpnostjo dosežemo zares veliko," je zadovoljna Irena Kotnik, ravnateljica VVZ Radovljica. Poleti, potem ko je bilo jasno, da bo število vpisanih otrok močno presežlo zmogljivosti prostorov, so namreč na Brezjah s pomočjo občine in krajevne skupnosti v igralnico preuredili nekdanjo sejno sobo gasilskega društva. V vrtcu Brezje, ki je

ena od enot vzgojno-varstvenega zavoda Radovljica, je tako zdaj 45 malčkov. Posebej veseli so urejenega igrišča, ki so ga to pomlad skupaj uredili starši, otroci, vzgojiteljice in nekateri domačini z Brezjij.

Z doseženim v preteklem letu je zadovoljen tudi predsednik sveta krajevne skupnosti Brezje Janez Praprotnik. "Dogradili smo gasilski dom, obnovili dvorano, dodatno uredili pokopališče in kar nekaj cest." Kljub temu krajevno skupnost čaka še kar nekaj dela, Praprotnik pa je posebej opozoril na to, da je potrebno urediti še marsikatero avtobusno postajališče na Brezjah ter pri tem pozval župana Janka S. Stuška, da poskrbi za enakomeren razvoj v vseh krajevnih skupnostih v občini.



Predsedniku sveta KS Brezje Janezu Praprotniku in radovljiške županu Janku S. Stušku so otroci z veseljem pokazali igralnico.

RADOVLJICA

Atletski park do poletja 2010

Atletski stadion ob osnovni šoli A. T. Linharta bo prihodnje leto dobil novo podobo. Občina bo namreč že sredi tega meseca začela graditi moderen atletski park, ki bo služil športni vzgoji otrok in mladine, športnim treningom in rekreaciji. Kot je povedala **Mojca Vnučec Špacapan** z Občine Radovljica, bo zgrajen skladno s standardi Atletske zveze Slovenije in zato omogočal tudi državna prvenstvena tekmovanja v mladinskih in mlajših kategorijah. "Poleg tega da bo sedanje štiristezno 400-metrsko tekališče razširjeno na šeststezno in prevlečeno s poliuretanom, bo nov atletski park vključeval tudi tekališče za teke na kratke proge, skakališča za daljino, troskok in višino ter metališči za kroglo in kopje. Na sredini bo travnata površina z dvema manjšima nogometnima igriščema s premičnimi goli. Objekt bo v celoti ograjen." M. A.

RADOVLJICA

Začele ure pravljic

V ponedeljek so v radovljiških vrtcih spet začeli z urami pravljic, ki je namenjen otrokom od tretjega do šestega leta starosti, ki sicer ne obiskujejo vrtca. Program poteka od oktobra do maja enkrat na teden po dve uri. Starši, ki želijo svojega otroka vključiti v ta program, pridejo skupaj z otrokom v vrtce, na dan in ob uri, ko program poteka in se pogovorijo o morebitnih posebnostih. Vse ure pravljic so organizirane ob ponedeljkih; v enotah Begunje in Kropa od 15. do 17. ure, v enotah Brezje, Kamna Gorica, Lesce in Radovljica pa od 16. do 18. ure. Enota Posavec se je pridružila skupini na Brezjah. M. A.

TRGOVINA Z METRSKIM BLAGOM
 Alpska 37, Lesce,
 tel.: 04/531-87-57

Nudimo vam pestro izbiro:

- ❖ bombažev ❖ viskoze ❖ lanu ❖ jerseyja
- ❖ blaga za svečane priložnosti
- ❖ Poleg naštetega vas čaka velika izbira podlog, zadrž, sukancev, gumbov in ostale pozamentrije.

Delovni čas od 9.00 do 19.00, sobota od 8.00 do 12.00

OBČINSKE NOVICE

V SPOMIN

RED. PROF. DR. JOŽE JESENKO
(1943 - 2009)



V spomin priljubljenemu profesorju in dolgoletnemu prodekanu za izobraževalno dejavnost na UM FOV

27. julija 2009 smo obnemeli ob novici o smrti red. prof. dr. Jožeta Jesenka. Izgubili smo odličnega pedagoga in avtorja številnih učbenikov. Študenti Fakultete za organizacijske vede so cenili in spoštovali njegov topel, človeški pristop pri izvedbi predavanj, vaj in izpitov. Čeprav je predaval dva ne najbolj priljubljena predmeta, je bil kot profesor in izpraševalec na izpitih zelo objektivni razsodnik. Red. prof. dr. Jože Jesenko je bil vedno pripravljen pomagati tudi magistrantom in doktorantom naše fakultete. Zavedal se je pomena raziskovalnega dela. Njegov znanstveni opus je obsežen, saj zajema kar 31 monografij, upoštevajoč znanstvene in strokovne monografije ter univerzitetne in visokošolske učbenike, namenjene študentom Fakultete za organizacijske vede in Fakultete za varnostne vede. Poleg tega je objavil 73 znanstvenih prispevkov, bil urednik in sourednik mednarodnih znanstvenih edicij ter mentor ali somentor številnim študentom pri diplomskih delih dodiplomskega in podiplomskega študija. Njegovega opusa pa ne predstavljajo samo publikacije najvišjega znanstvenega ranga, pač pa je red. prof. dr. Jesenko ogromno prispeval k modernizaciji in posodabljanju študija in študijskih programov FOV.

Rednega prof. dr. Jožeta Jesenka bomo zaradi njegove neizmernе srčne topline, njegovega predanega dela ter vseh akademskih dosežkov za vedno ohranili v najlepšem spominu.

Redni prof. dr. Marko Ferjan

Dan odprtih vrat hospica

Prostovoljci hospica še sporočajo: Tu smo, da vam pomagamo.

MARJANA AHAČIČ

Slovensko društvo hospic skupaj z drugimi društvi v Evropi in po svetu, kjer hospic deluje, oktobra obeležuje svetovni dan hospica. Prostovoljci, prostovoljke in spremljevalke hudo bolnih in njihovih družin po vsej Sloveniji pripravljajo različne prireditve, na katerih seznanjajo uporabnike s svojim delom in poslanstvom. Kot so sporočili z Območnega odbora Gorenjska, ki ima sedež v Radovljici, bodo že danes, v petek, 9. oktobra, na Gorenjski cesti 25 v Radovljici od 14. do 19. ure pripravili dan odprtih vrat. Pripravljajo delavnico za otroke, predstavitev vloge prostovoljca pri hospicu, pogovore o podpori, ki jo društvo ponuja tako bolnim kot svojcem in tudi žalujočim, ter ob 18. uri predavanje z naslovom Zadnje obdobje življenja in demenca. Iz svojih izkušenj pri delu v bolnišnici v Begu-

njah bo predavala zdravnica Daša Troha, specialistka psihiatrije.

V ponedeljek, 19. oktobra, bo ob 18. uri v Centru v Lescah predavala zdravnica Mateja Lopuh, asistentka magistra, o protibolečinski terapiji kot delu paliativne oskrbe neozdravljivo bolnih. Ta izredno tenkočutna zdravnica, ki dela v protibolečinski ambulanti v bolnišnici na Jesenicah, bo govorila o možnostih za lajšanje hudih bolečin pri hudo bolnih.

V torek, 27. oktobra, pa ob 19.30 v dvoranico radovljiske knjižnice prihaja publicistka dr. Manca Košir.



Stana Krebs, vodja prostovoljcev območnega odbora društva Hospic Gorenjska

Območni odbor društva Hospic Gorenjska ima danes na Gorenjski cesti 25 v Radovljici od 14. do 19. ure dan odprtih vrat. Pripravljajo delavnico za otroke, predstavitev vloge prostovoljca pri hospicu ter pogovore o podpori, ki jo društvo ponuja tako bolnim kot svojcem in žalujočim.

Predstavila bo knjigo norveškega zdravnika in publicista Steina Huseba z naslovom Ljubezen in žalost in podnaslovom Česa se lahko naučimo od otrok. V knjigi zdravnik Husebo pripoveduje o svojih izkušnjah z neozdravljivo bolnimi v zadnjem obdobju življenja, zlasti z otroki. Tudi sam je izgubil hčerkico, ko je bila še otrok.

Že jutri, v soboto, 10. oktobra, pa bo v Unionski dvorani v Ljubljani dobrodelni koncert za prvo hišo hospica, ki jo decembra odpirajo v Ljubljani. V njej bodo lahko kvalitetno preživljali svojo zadnjo pot bolniki brez svojcev in tudi tisti, za katere svojci iz kakršnih koli razlogov ne morejo ves čas enako dobro skrbeti. Svoj umetniški nastop bodo med drugimi izvajali tudi Manca Izmajlov in njen mož Benjamin, šansonjerka Vita Mavrič s kvartetom Akord ter harmonikar Marko Hatlak.

Občan podobo na ogled postavi



Za varovanje okolja so namreč bolj kot količina odpadkov pomembni načini ravnanja z njimi. Nekdo, ki na svojem dvorišču zamenja in tam pušči akumulator, naredi okolju veliko večjo škodo, kot tisti, ki pravilno ravna s tonami proizvedenih odpadkov. Zbiralnice ločenih frakcij ali eko otoki so opremljeni z namenskimi posodami za zbiranje papirja, plastike, stekla in kovin. Na vsaki posodi je zapisano, kateri odpadki spadajo vanjo, razlikuje se tudi po barvi pokrovov. Pomembno je vedeti, da je na zbiralnice dopustno odlagati

samo določene odpadke, ki gredo v predelavo. Uporabniki jih lahko odložite na katerikoli lokaciji.

V letu 2007 smo začeli odvoz kosovnih odpadkov izvajati s pomočjo individualnega odvoza na podlagi naročil.

Z veseljem ugotavljamo, da se je ločeno zbiranje na zbiralnicah in zbirnem centru Radovljica kar prijelo in da večina prebivalcev ve, kaj kam sodi in se tega tudi ustrezno držijo. To potrjujejo tudi zbrane količine posameznih frakcij, ki se povečujejo iz leta v leto.

Pa vendar moramo opozoriti, da vedno ni tako. Ločeno zbranih frakcij po posameznih lokacijah zaradi neprimernosti frakcij ne moremo odati v nadaljnjo predelavo in jih moramo pobrati kot mešane komunalne odpadke. Večkrat so zbiralnice ločenih frakcij pravo odlagališče tudi kosovnih odpadkov in preostanka mešanih komunalnih odpadkov. Te zbrane frakcije moramo zaradi neustrezne sestave pobrati med mešane komunalne odpadke in odložiti na odlagališče. S tem se otežuje "komunalcem" delo, kvari videz okolice

zbiralnice in se povzroča slabo voljo pri okoliškem prebivalstvu. Lahko bi rekli tudi po Prešernovo:

Občan podobo na ogled postavi, ker kamotnost ljubi bolj kot naravo, zato hladilnik, banjo, televizor kar na eko otok postavi.

Pa pride drugi dan komunalec in se ustavi, zmajuje z glavo, ker ogleduje to razstavo.

A glej ga zlomka, kmalu spozna, da naš občan pazljivo in po navodilih ne ravna.

Da stvar ne gre predaleč, da kup smeti ne raste, vse pobere in pobaše.

A kaj ko vidi pri tem ga mož kopitni namest pohvale, naš komunalec deležen je graje.

Če se vam pojavijo kosovni odpadki ali večje količine preostanka mešanih komunalnih odpadkov, jih lahko oddate vsak dan na Zbirnem centru Radovljica. Oddaja kosovnih odpadkov je za



KOMUNALA RADOVLJICA, d.o.o.

Ljubljanska cesta 27

4240 RADOVLJICA

tel.: 04/537 01 11,

fax: 04/537 01 12

www.komunala-radovljica.si

plačnike komunalnih storitev iz gospodinjstev brezplačna.

Svetujemo vam, da skušate preprečevati nastajanje odpadkov. Pred nakupom premislite, čemu se lahko izognemo in česa ne potrebujemo, izbirajmo okolju prijazne izdelke, kupujemo povratno embalažo.

In nenazadnje!

Česar danes ne bomo kupili, nam jutri ne bo treba odložiti v zabojnike.

Poizkusite - ne bo vam žal!



Zbirni center Radovljica je odprt:

- ponedeljek, torek, četrtek in petek od 8. do 14. ure,
- sreda od 8. do 18. ure,
- sobota od 8. do 12. ure.

Dežurni vodovodni monter

GSM: 031/210-023

Pokopališko - pogrebna služba

GSM: 041/655-987

enote v območje gozda in kmetijskih površin. Znotraj območja OPPN se po veljavnem prostorskem aktu nahajajo naslednja območja namenske rabe:
S - območje stanovanja,
C - območje centralnih dejavnosti,
K1 - območje najbližjih kmetijskih zemljišč,
K2 - območje drugih kmetijskih zemljišč,
G - območje gozdov.

Območje se s tem OPPN razdeli na naslednje funkcionalne enote:
- funkc. enota a - območje potoka Lipnica
- funkc. enota b - območje državne ceste
- funkc. enota c - območje javnih poti
- funkc. enota d – območje pozidave ožjega jedra
- funkc. enota e - območje pozidave širšega jedra
- funkc. enota f - območje centralne dejavnosti
- funkc. enota g - območje gozdnih površin
- funkc. enota h - območje kmetijskih površin
Funkcionalna enota a:
Obsega območje struge Lipnica, ki ga predstavlja enota urejanja prostora (e.u.p.) z oznako Kq1-a1.
Funkcionalna enota b:

Obsega območje državne ceste, ki ga sestavljajo enote urejanja prostora (e.u.p.) z oznako Kq1-b1, Kq1-b2.
Funkcionalna enota c:

Obsega območje javnih poti, ki ga sestavljajo enote urejanja prostora (e.u.p.) z oznako Kq1-c1, Kq1-c2, Kq1-c3, Kq1-c4, Kq1-c5, Kq1-c6, Kq1-c7, Kq1-c8, Kq1-c9, Kq1-c10, Kq1-c11.
Funkcionalna enota d:

Obsega območje pozidave ožjega jedra, ki ga sestavljajo enote urejanja prostora (e.u.p.) z oznako Kq1-d1, Kq1-d2, Kq1-d3, Kq1-d4, Kq1-d5, Kq1-d6, Kq1-d7, Kq1-d8, Kq1-d9, Kq1-d10, Kq1-d11.
Funkcionalna enota e:

Obsega območje pozidave širšega jedra, ki ga sestavljajo enote urejanja prostora (e.u.p.) z oznako Kq1-e13, Kq1-e14, Kq1-e15, Kq1-e16, Kq1-e17, Kq1-e18, Kq1-e19, Kq1-e20, Kq1-e21, Kq1-e22, Kq1-e23, Kq1-e24, Kq1-e25, Kq1-e26, Kq1-e27, Kq1-e28, Kq1-e29, Kq1-e30.
Funkcionalna enota f:

Obsega območje centralnih dejavnosti, ki ga sestavljajo enote urejanja prostora (e.u.p.) z oznako Kq1-f1, Kq2-f2.

Funkcionalna enota g:

Obsega območje gozdnih površin, ki ga sestavljajo enote urejanja prostora (e.u.p.) z oznako K2-g1, K2-g2, K2-g3, K2-g4, K2-g5, K2-g6, K2-g7.

Funkcionalna enota h:

Obsega območje kmetijskih površin, ki ga sestavljajo enote urejanja prostora (e.u.p.) z oznako Kq1-h1, Kq1-h2, Kq1-h3, Kq1-h4, K2-h5, K2-h6, K2-h1, K2-h7, K2-h8.

IV. Pogoji za arhitekturno in urbanistično oblikovanje

- člen

(Skupna merila in pogoji za obravnavano območje)

6.1. **Namenska raba območij in površin:**

Območje OPPN je namenjeno površinam za stanovanja (S), za centralne dejavnosti (C) in kmetijstvo (K1 in K2) ter gozd (G).

Površine za centralne dejavnosti (C) sestavljajo enote urejanja prostora: Kq1-f1, Kq1-f2.

Površino za kmetijstvo (K1 in K2) sestavljajo enote urejanja prostora: Kq1-h1, Kq1-h2, Kq1-h3, Kq1-h4, K2-h5, K2-h6, K2-h1, K2-h7, K2-h8.

Površino za gozd (G) sestavljajo enote urejanja prostora: K2-g1, K2-g2, K2-g3, K2-g4, K2-g5, K2-g6, K2-g7.

Površine za stanovanja (S) sestavljajo vse ostale enote urejanja prostora na obravnavanem območju OPPN.

Na vseh zemljiščih vseh funkcionalnih enot so dopustne:

- ureditve infrastrukture (prometno omrežje in naprave, komunahno in energetske omrežje in naprave, omrežje in naprave za zveza)
- vodnogospodarske ureditve za arhitekturno ureditev brežin in za zatavranje pred škodo in nesrečami
- postavitev spominskih obeležij, turističnih oznak in usmerjalnih tabel.

Poleg zgoraj navedenih ureditev so znotraj območij za stanovanja (S) in centralne dejavnosti (C) dopustne še:

- ureditve javnih površin (trgi, parki, parkirišča)
- arhitekturne ureditve prostora (ureditev ograj, javne razsvetljave, zelenih površin, tlakov, urbane opreme) usklajene za celo naselje.
Te ureditve znotraj funkcionalne enote d - območje pozidave ožjega jedra se lahko izvedejo le v skladu s soglasjem Zavoda za varstvo kulturne dediščine Slovenije (v nadaljevanju ZVKDS).
Na površinah za stanovanja S (funkcionalni enoti d - območje pozidave ožjega jedra in e - območje pozidave širšega jedra) so dopustni posegi za naslednje namene in dejavnosti:
- stanovanja, terciarne dejavnosti (kot na primer trgovina, turizem, pisarniške dejavnosti, javne storitve ...), kvartarne dejavnosti (zdravstvo, šolstvo, znanost, kultura, uprava)
Krajnemega ali okoliškega pomena ter nemoteča obrtna dejavnost (npr. tradicionalne obrti).

Na površinah za centralne dejavnosti (funkcionalna enota f) so dopustni posegi za naslednje namene in dejavnosti:

-v Kq1-f1: verske dejavnosti (cerkev, kapela ipd) in pokopališče.
-v Kq1-f2: terciarne dejavnosti, ki spadajo v center mesta (kot na primer hotel, trgovina ipd), kvartarne dejavnosti (zdravstvo, šolstvo, znanost, kultura, uprava, javne storitve) lokalnega ali širšega pomena.

Na površinah za gozd in kmetijstvo (funkcionalni enoti g in h) so dopustne:
- kmetijske in gozdnogospodarske prostorsko ureditvene operacije in gradnja naprav, namenjenih izključno kmetijski in gozdnogospodarski dejavnosti, lovni in ribolovu,

Znotraj funkcionalne enote d - območje pozidave ožjega jedra počitniški objekti niso dovoljeni. Dovoljeno je samo oddajanje sob, ne pa celoga objekta. Objekt mora biti namenjen za stalno naselitev oz. za stalne dejavnosti.

Znotraj funkcionalne enote d - območje pozidave ožjega jedra je dovoljena legalizacija obstoječih gradenj le, če je le ta skladna z določili odloka in to tako glede tlorisnih in višinskih gabaritov kot glede arhitekturnih elementov (okenske odprtine, materiali, barve itd).

6.2. Vrste posegov:

Na vseh zemljiščih so dovoljene naslednje vrste posegov:

zdrževalna dela, rekonstrukcije legalnih objektov, odstranitve in nove ureditve infrastrukture (promet, komunala, energitika in telekomunikacije) vodnogospodarske ureditve, ureditve javnih površin.

Vsi posegi na zunanjosti objektov in ureditvi okolice znotraj funkcionalne enote d, ki spada v območje varovane dediščine - tužnarsko naselje, morajo biti usklajeni s ZVKDS.

Na površinah za stanovanja (funkcionalni enoti d - območje pozidave ožjega jedra in e - območje pozidave širšega jedra) so dopustne naslednje vrste posegov:

- adaptacije, nadomestne gradnje, rekonstrukcije, dopustne so tudi spremembe namembnosti v dejavnosti, ki so določene za površine za stanovanja

-ni dovoljeno povečanje površin in kapacitet za obrt, proizvodnjo in drugih dejavnosti, ki negativno vplivajo na stanovanjsko okolje ali obstoječo infrastrukturo,
- v enotah urejanja prostora, kjer je v posebnih določilih navedeno, so dovoljene novogradnje objektov.

- prizidave in nadzidave so dovoljene le v funkcionalni enoti e, vendar ne na spomeniško zaščitenih objektih.

Na površinah za centralne dejavnosti (funkcionalna enota f) so dopustne naslednje vrste posegov:

- nadomestne gradnje, novogradnje, adaptacije, rekonstrukcije, dopustne so tudi spremembe namembnosti v dejavnosti, ki so določene za površine za centralne dejavnosti,

OPOMBA: Nadomestna gradnja po tem odloku pomeni rušitev in novogradnja v enakih gabaritih. Program nadomestne gradnje mora biti skladen z določili tega odloka.

6.2a. Nezahtevni in enostavni objekti ter vzdrževanje objektov

Na celotnem območju OPPN, razen v funkcionalni enoti d (ožje jedro) je dovoljena gradnja nezahtevnih in enostavnih objektov ter vzdrževanje objektov, skladno z Uredbo o vrstah objektov glede na zahtevnost (Uradni list RS št. 37/2008).

V funkcionalni enoti d (ožje jedro) je dovoljena:

- A. gradnja naslednjih nezahtevnih objektov:
 - uta oziroma semčnica, to je enoletna, prtična, navadno lesena, delno odprta stavba, katere streha je hkrati strop nad prostorom, z bruto površino največ 15 m2 in višino najvišje točke največ 3 m, merjeno od najnižje točke objekta;
 - enoletna prtična lopa, namenjena shranjevanju orodja, vrtno opreme in podobno, z bruto površino največ 15 m2 in višino najvišje točke največ 4 m, merjeno od najnižje točke objekta, katerega streha je hkrati strop nad prostorom. Lopa se mora z eno stranico siliti z osnovnim objektom;
 - male biološke čistilne naprave (le do izgradnje kanalizacije za odpadne vode);
 - utrjene dovodne poti dolžine do 300 m in širine do 4 m;
 - Ograje med parcelami in proti javnim cestam do višine 1,50 m (lesene) oz. 1,20 m (žične z živo mejo) oz. 0,80 m (v kamnu ali betonu);
 - škarpe in podporni zidovi, če njihova višina ne presega 1,5 m;
 - pločnik in kolesarska steza ob vozišču ceste;
 - pomozni objekti vodne infrastrukture, ki so namenjeni spremljanju stanja voda, z eno ali več vrtnami, vodnjaki ali ponikovalniki in konfejerjem do bruto površine 20 m2;
 - spominska obeležja.

B. gradnja naslednjih enostavnih objektov:

-nadstresak, to je streha pred vhodom v objekt, namenjena zaščiti osebnih motornih vozil in koles, zbirnih mest za komunalne odpadke in podobno, če je njegova površina največ 15 m2 in višina najvišje točke največ 3,5 m, merjeno od najnižje točke objekta.

IX. POSEBNE IN KONČNE DOLOČBE

- člen
- člen (vpogled)

(1) OPPN je na vpogled vsem zainteresiranim na Občini Radovljica in Upravi enoti Radovljica.

- člen
- člen (nadzor)

(1) Nadzor nad izvajanjem tega odloka opravljajo pristojne inšpekcijske službe.

- člen
- člen (veljavnosti)

(1) Ta odlok začne veljati osmi dan po objavi v Deželnih novicah, glasilu Občine Radovljica - Uradne objave.

Št.: 35005-0014/2007

Datum: 30.9.2009

Janko S. Stusek, l. r.
ŽUPAN

4.

Na podlagi 74. člena Zakona o prostorskem načrtovanju /ZPnačrt/ (Ur.l. RS, št. 33/2007) in 16. Statuta Občine Radovljica (UVG, št. 23/99, 19/00) je Občinski svet Občine Radovljica na svoji 25. redni seji dne 30. 9. 2009 sprejel

O PROGRAMU OPREMLJANJA STAVBNIH ZEMLJIŠČ ZA OBMOČJE OBČINSKEGA LOKACIJSKEGA NAČRTA BREZJE

I. UVODNE DOLOČBE

- člen

S tem odlokom se skladno z Občinskim lokacijskim načrtom Brezje (v nadaljevanju: območje lokacijskega načrta) sprejme program opremljanja stavbnih zemljišč (v nadaljevanju: program opremljanja) za območje Občinskega lokacijskega načrta Brezje, kot je določeno z Odlokom o občinskem lokacijskem načrtu Brezje (Deželne novice, št. 97/08). Program opremljanja je izdelalo podjetje IPSUM, okoliške investicije, d. o. o., Ljubljanska cesta 72, Domžale s številko 025-106/09 z datumom 16/06-2009.

- člen

Program opremljanja vsebuje:

- prikaz obstoječe in predvidene komunalne opreme,
- investicije v gradnjo komunalne opreme,
- podlage za odmero komunalnega prispevka.

- člen

Stroški zavrati novega elektroenergetskega in telekomunikacijskega omrežja niso vsieti v skupne in obračunske stroške.

II. OPREDELITEV OBRAČUNSKEGA OBMOČJA

- člen

Območje urejanja lokacijskega načrta tvori enotno obračunsko območje za vse vrste komunalne opreme, ki se jo bo uredilo na območju urejanja. Obračunsko območje se poveča še za parcelo številka 280/2, k. o. Brezje, izven območja lokacijskega načrta, saj se bo objekt z te parcele priključil na komunalno opremo predvideno z lokacijskim načrtom. Obračunsko območje je prikazano v grafični prilogi.

III. PRIKAZ OBSTOJEČE IN PREDVIDENE GOSPODARSKE JAVNE INFRASTRUKTURE

- člen

Obstoječa in načrtovana komunalna oprema ter oprema iz 3. člena tega odloka je prikazana v grafični prilogi, ki so sestavni del tega odloka.

IV. INVESTICIJE V GRADNJO KOMUNALNE OPREME

- člen

Stroški načrtovanih investici in stroški obstoječe komunalne opreme so skupni stroški. Skupni stroški se določijo po posameznih vrstah komunalne opreme, ki je predmet načrtovane investicije.

Skupni stroški investicije obsegajo stroške za pridobitev zemljišč, ki bo javno dobro, stroške za pripravo zemljišč in stroške za gradnjo nove komunalne opreme na območju lokacijskega načrta.

Stroški iz prejšnjega odstavka tega člena znašajo 550.800,00 EUR (brez DDV).

V. PODLAGE ZA ODMERO KOMUNALNEGA PRISPEVKA

- člen

Podlaga za odmero komunalnega prispevka za določeno vrsto komunalne infrastrukture na obračunskem območju je višina obračunskih stroškov investicije.

Višina obračunskih stroškov investicije se izračuna tako, da se od skupnih stroškov investicije odštejajo sredstva, ki jih občina za izvedbo investicije pridobi iz drugih virov in so določeni v načrtu razvojnih programov občinskega proračuna. V obravnavanem primeru so skupni stroški enaki obračunskim stroškom.

- člen

Za potrebe odmere komunalnega prispevka zavezancem je potrebno izračunati obračunske stroške preračunati na enoto mere, ki se uporablja za odmero komunalnega prispevka.

Podlage za odmero komunalnega prispevka so:

- Obračunski stroški investicije.
- Preračun obračunskih stroškov investicije na parcelo objekta in na neto tlorisno površino objekta.
- Posebna merila za odmero komunalnega prispevka.

VI. OBRAČUNSKI STROŠKI INVESTICIJE

- člen

Obračunski stroški investicije zajemajo stroške odkupa zemljišča, ki bo javno dobro, stroške priprave zemljišča ter vse stroške, vezane na izgradnjo vse javne komunalne infrastrukture (gospodarske javne infrastrukture lokalnega pomena - brez upoštevanih stroškov izgradnje novega elektroenergetskega in telekomunikacijskega omrežja).

Stroški iz prejšnjega odstavka tega člena znašajo 550.800,00 EUR (brez DDV).

VII. PRAERAČUN OBRAČUNSKIH STROŠKOV INVESTICIJE NA ENOTO MERE

- člen

Enoti mere za preračun izračunanih obračunskih stroškov, ki se uporabljata za odmero komunalnega prispevka zavezancem, sta kvadratni meter parcele z določeno komunalno infrastrukturo na obračunskem območju in kvadratni meter neto tlorisne površine objekta.

Preračun obračunskih stroškov investicije na enoto mere iz prejšnjega odstavka tega člena je:

Kvadratni meter parcele objekta				
	Površina obracunskega območja (m ²)	Obracunski stroški (EUR)	Cena opremljanja na površino; C _p (EUR/m ²)	
I STROŠKI PRIDOBIVANJA ZEMLJIŠČ	13.056,00	129.900,00	9,95	
II. STROŠKI PRIPRAVE ZEMLJIŠČ	13.056,00	23.100,00	1,77	
III. STROŠKI GRADNJE KOMUNALNE INFRASTRUKTURE	13.056,00	397.800,00	30,47	
-CESTA ZUNANJA UREDITEV	13.056,00	206.360,00	15,81	
-KANALIZACIJA ODPADNIH PADAVINSKIH VODA	13.056,00	63.000,00	4,83	
-DRUGA INFRASTRUKTURA (ENOT. OTOK, ITD.)	13.056,00	0,00	0,00	
-VODOVODNO OMREZJE	13.056,00	63.560,00	4,87	
-KANALIZACIJA OPADNIH KOMUNALNIH VODA	13.056,00	64.880,00	4,97	
SKUPAJ	13.056,00	550.800,00	42,19	

Vse vrednosti so brez vključenega DDV.

(6) Kot energetski vir za ogrevanje in pripravo sanitarne vode je predviden zemeljski plin, priporočljiva je uporaba toplotnih črpalk, biomase in alternativnih virov energije.

Kot alternativa je zelo priporočljiv fotovoltaični sistem.

17. člen
(telekomunikacijsko omrežje)

- Trasa za telefonsko omrežje je načrtovana skupno s kabelskim omrežjem za prenos podatkov oz. TV signala, vendar z ločenimi vmesnimi jaški in ločenimi dovodi do posameznih stavb.
- Priključitev območja objektov na obstoječe KKS omrežje je v obstoječem jašku na zemljišču s parcelno številko 584/2 k.o. Nova Vas
- Priključitev območja objektov na obstoječe TK omrežje je v obstoječem jašku na cesti Radovljica-Zapuže.

18. člen
(ogrevanje)

(1) Ogrevanje je možno preko lastnih kotlovnic na lahko kurilno olje, s plinohrami UNP ali s sistemom toplotnih črpalk oz. drugimi alternativnimi viri izrabe energije, priporočljiva je postavitev ali vgradnja fotovoltaičnih sistemov.

19. člen
(odpadki)

- Na območju OPPN je predvideno mesto za ločeno zbiranje odpadkov-ekološki otok (komunalni odpadki, papir / papirnata embalaža, steklo / steklena embalaža).
- Lokacije zbirnih mest za odpadke morajo biti lahko dostopne za vozila, ki vršijo odvoz odpadkov.

IV. REŠITVE IN UKREPI ZA VAROVANJE OKOLJA, NARAVNIH VIROV IN OHRANJANJE NARAVE

20. člen
(humus)

21. člen
(varovanje vode)

(1) Do izvedbe zunanje ureditve je potrebno odvečne količine humusa depozirati znotraj posameznih gradbenih parcel.

- (1) Pri načrtovanju posegov v prostor se upoštevajo usmeritve, izhodišča in pogoji za varstvo naravnih vrednot in zavarovanih območij ter ohranjanje biotske raznovrstnosti navedeni v strokovnem gradivu "Naravovarstvene smernice za OPPN za stanovanjsko gradnjo Zapuže".

Naravna vrednota: Begunjsčica-vodotok

Zvrst: hidrološka, ekosistemska

Status: Naravna vrednota državnega pomena

Značilnosti in ocena stanja: levi pritok Save

- Prečkanje komunalnih naprav (kanalizacija, vodovod in elektrovod) s strogo vodotoka je predvideno tako, da je teme zaščitne cevi najmanj 1,20 m pod obstoječim dnom struge, v zaščitni cevi, obojestransko označeno s smernimi kamni, po možnosti obbetoniran profil. Za transport fekalnih voda je potrebno zgraditi črpalnice.

- Razen komunalnih naprav in obnove mostu (ki ni predmet tega projekta) se v območje vodotoka ne posega. V območju se v čim večji meri ohrani obstoječa vegetacija in se dodatno uredi in ozeleni z avtohtonimi drevesnimi vrstami.

- Na območju naravne vrednote se ne deponira odkopanega zem. materiala in gradbenega materiala.

- (5)Omogočen mora biti dostop za urejanje vodotoka.

- Predvidene ureditve ne smejo slabšati stabilnosti vodotoka tako v fazi gradnje, kot v fazi uporabe. V kolikor je potrebno se predvidijo rešitve za zavarovanje in stabilizacijo erodibilnih in pogojno stabilnih površin, ki bodo zagotavljale ustrezno stabilnost terena.

- Na vodno območje je prepovedano odlaganje odpadkov, odlaganje ali pretovarjanje odkopanih materialov, odlaganje ali pretovarjanje nevarne snovi v tekoči, trdi ali plinasti obliki.

- Nasipavanje retenzijskih površin, zasipavanje vodtokov, sprožanje erozijskih procesov, rušenje ravnotežja na labilnih tleh ali slabšanje odtočnih razmer ni dopustno.

V. REŠITVE IN UKREPI ZA OBRAMBO TER VARSTVO PRED NARAVNIH IN DRUGIMI NESREČAMI, VKLJUČNO Z VARSTVOM PRED POŽAROM

22. člen
(varstvo pred požarom)

- Požarna varnost je zagotovljena z urbanistično zasnovo, ki zagotavlja ustrezne odmike med posameznimi objekti, ki predstavljajo vsak svoj požarni sektor.
- Sistem cest in velikost odprtih prostorov zagotavlja možnost intervencije tako v primeru požara kot drugih izrednih dogodkov.
- Za območje je načrtovan krožen potek vodovoda s hidrantnim omrežjem.

23. člen
(poplavna ogroženost)

- Zaradi poplavne ogroženosti je potrebno vsa območja gradnje dvigniti na višino notranje napajalne ceste, na višino 531,60 m.n.v. (podrobneje razloženo v prilogi –Elaborat poplavne varnosti)
- V projektni dokumentaciji je potrebno opredeliti omilitvene ukrepe, da se ne poslabša obstoječe poplavne varnosti območja.

VI. DOPUSTNA ODPSTOPANJA OD FUNKCIONALNIH, OBLIKOVALSKIH IN TEHNIČNIH REŠITEV

24. člen
(tolerance)

- Dopustna so odstopanja tlorisnih dimenzij objektov in sicer + 10 %. Omejitve odstopanja navzdol tako glede tlorisnih dimenzij kot višinskega gabarita ni.
- Pri vseh odstopanjih mora biti ohranjena fiksna točka zakoličbe.
- Odstopani pri izgradnji komunalnih naprav ni možnih. Dopustne so prilagoditve tras posameznih komunalnih naprav znotraj območja, če je zagotovljena ohranitev oz. izboljšanje funkcije ter pridobljeno soglasje lastnikov zemljišč za izvedbo po spremenjeni trasi.
- Glede na funkcionalne potrebe posameznih objektov je možna prilagoditev uvozo.

VII. ETAPNOST IZVEDBE PROSTORSKE UREDITVE TER DRUGI POGOJI IN ZAHTEVE ZA IZVAJANJE PODROBNEGA NAČRTA

25. člen
(posegi izven območja)

- (1)Za funkcioniranje območja OPPN, so potrebni posegi, ki segajo izven območja OPPN. To so:

- ureditev obstoječe ceste (JC 848823) na severu območja, imenovane ceste "A", ki se navezuje na cesto na zahodu (smer Radovljica-Begunje) odselek : LC 348011.

- obnovitev mostu v nosilnosti 10 t, ki poteka čez potok Zgoša.

- napeljava in priključitev komunalnih vodov (kanalizacija, vodovod, elektrovod, plinovod, kabelska kanalizacija) v trasi obstoječe ceste (JC 848823).

- prestavitve 20 KV daljnovoda na severu

26. člen
(faznost)

- Dopustna je fazna izgradnja posameznih objektov, znotraj predvidene tlorisne velikosti s tem, da je ohranjena fiksna točka zakoličbe.
- Sčasno z izgradnjo objektov mora biti zagotovljena izgradnja načrtovane komunalne opreme.
- V prvi fazi je možna izgradnja ceste "A" brez pločnika.

VIII. OBVEZNOST INVESTITORJEV IN IZVAJALCEV

27. člen
(obveznosti investitorjev in izvajalcev)

- Uresničitev z Odlokom opredeljenih pogojev za urejanje območja ne zahteva financiranja iz proračuna Občine.
- Investitorji so dolžni na osnovi programa opremljanja stavbnega zemljišča, ki bo izdelan na osnovi OPPN v sorazmernih deležih vezanih na velikost posameznega zemljišča financirati komunalno in prometno ureditev ter odkup zemljišča za skupne površine.
- Investitorji so v skladu z veljavnimi predpisi dolžni Občini plačati sorazmerni delež stroškov za že zgrajeno komunalno opremo, na katero bo naravno območje.

V funkcionalni enoti d - območje pozidave ožjega jedra balkoni in nadstreški nad vhodi niso dovoljeni.

- 3.4. Stavbno pohištvo: Stavbno pohištvo je lahko izvedeno v različnih materialih (les, ALU, pločevina), vendar v barvah lesa (hrast, macesen,... ali v rjavih odtenkih).

6.4. Pogoj oblikovanja okolice objektov:

- 6.4.1. Ograje: Oblikovanje ograj se mora zgodovati pri tradicionalnih primerih ograjevanja parcel. Dopustne so tudi žive meje in polni zidovi grajeni iz kamna, ter kovinske ograje.

Ograje med parcelami in proti javnim cestam so lahko visoke največ 1,50 m, če so lesene, največ 1,20 m, če so žične ograje z živo mejo ter največ 0,80 m, če so izvedene v naravnem kamnu ali vidnem ozelenjenem betonu. Ograje ob javnih površinah morajo biti usklajene z oblikovanjem javne opreme (ograje, zidci, oporni zidovi).

Ograjo je treba postaviti na svoji parceli, v primeru soglasja sosedov se lahko postavi skupno ograjo na parcelni meji.

- 6.4.2. Oporni zidovi: Višinske razlike je treba premoščati z brežinami, ali s škarpami in opornimi zidovi grajenimi iz kamna.

Če je zaradi strmega nagiba terena nujno potrebno zgraditi oporne zidove, so ti lahko visoki največ 1,50 m, razen pri obstoječih opornih zidovih historičnih vrtov.

- 6.4.3. Zunanja ureditev: Dostopi in dovzi k objektom so tlakovani z betonskimi tlakovci, asfaltirani ali izvedeni v kamnu. Usklajeni morajo biti z oblikovanjem javnih površin.

Okolico novogradenj je treba skladno z okolškimi ureditvami ustrezno zazeniti z avtohtonim zelenjem.

V. Prometna in komunalna ureditev

7. člen
(Zasnovna prometnega omrežja)

Situacije cest, dovozov in dostopov so določene na karti "Prometna ureditev", grafični list št. 7.

7.1. Ceste, ulice in poti v naselju:

Območje OPPN se prometno navezuje na državno cesto, ki poteka po severnem robu območja.

- 7.1.1. Državna cesta (oznaka XIII in XIV):

Prometna ureditev glavne prometnice je dvosmerna in se ne spreminja. Posegi v državno cesto niso predvideni, dopustni so skladno s projektnimi pogoji in soglasjem DRSC.

- 7.1.2. Ulice in ceste naselja:

Vse ulice v naselju se ob rekonstrukiji razširijo na primeren prečni profil, kjer to zaradi bližine objektov ni možno, se predvidijo izogibalšča. Izogibalšča so prikazana na karti Prometna ureditev, njihova lokacija pa se lahko tudi spremeni, če se v procesu projektiranja izkažejo primernejše rešitve.

- 7.1.3. Pot za pešce (XII), ki povezuje cerkveni grič z ožjim jedrom naselja, se prenovi in ustrezno arhitekturno uredi (tlaki, osvetlitve, varovalne ograje).

- 7.2. Parkirne površine:

(1) Kapaciteto obstoječih javnih parkiršč je potrebno povečati. Javna parkirna mesta so le ob domu krajanov in pošti, nekaj je še privatnih parkiršč (ob cerkvi, pri gostini Pri Mlinu, idr).

Za razbremenitev centra naselja se znotraj območja OPPN predvidi dve novi parkiršči: Eno pred vzhodnim vstopom v ožje jedro ter eno ob vzhodnem vstopu v mesto, na skrajnem vzhodnem robu Kamne Gorice.

Lokacija predvidenega parkiršča pred vzhodnim vstopom v ožje jedro (na parc. št. 91/7, k.o. Kamna Gorica) se nahaja v e.u.p. Kg1 - d11, predvidena kapaciteta je 5 parkirnih mest.

Lokacija predvidenega parkiršča na skrajnem vzhodnem robu naselja (parc. št. 376/2, 377, 380/2, 381/2, k.o. Kamna Gorica) se nahaja v e.u.p. Kg1-e14, predvidena kapaciteta je 36 parkirnih mest. Parkiršče ohrani obstoječ uvoz, tako da ne posega v državno cesto

Individualno parkiranje v naselju je dovoljeno samo na funkcionalnih parcelah objektov in v garažah, ki so urejene v sklopu objektov.

- 7.3. Tolerance pri položaju in velikosti objektov transportne infrastrukture: Položaj in velikost objektov transportne infrastrukture (parkirišča, izogibalšča ipd.) je v grafičnem delu odloka prikazana informativno. Točne mere se določijo v projektu za gradbeno dovoljenje. Če so odstopanja večja od 5.0 m, mora s tako spremembo soglašati upravljavec.

9. člen

(Zasnova komunalnega, energetskega in telekomunikacijskega omrežja)

8.1. Splošno:

Vsi objekti morajo biti priključeni na obstoječe ali novozgrajeno komunarno omrežje. Minimalna komunalna oprema v ureditvenem območju obsega omrežje in naprave za oskrbo s pitno vodo, električno energijo ter omrežje in naprave cestnega prometa.

Seštavni del komunalne opreme so tudi sistemi za odvajanje in čiščenje odpadnih vod, plinovodno omrežje, telefonsko omrežje in sistemi za prenos podatkov oz. lokalno televizijsko omrežje.

Na celotnem območju OPPN je dovoljena izgradnja ali rekonstrukcija vseh navedenih komunalnih naprav v skladu z veljavnimi predpisi, pogoji upravljavcev komunalnih naprav in s soglasji lastnikov zemljišč.

Pri izgradnji komunalnih naprav ali njihovih rekonstrukcij je potrebno upoštevati naslednja splošna načela:

- v največji možni meri je potrebno združevati poteke komunalnih naprav v koridorje, ki potekajo po javnih površinah oz. čim bliže njim.

- NN elektro omrežje, telefonsko in omrežje za prenos podatkov oz. lokalno omrežje mora potekati v kabelski izvedbi v zemlji.

- pri izgradnji oz. rekonstrukciji obstoječih naprav je potrebno zagotoviti sočasno izgradnjo oz. rekonstrukcijo vseh komunalnih naprav, ki lahko potekajo v koridorju, ki zahteva večje posege v urejene površine.

- kjer zaradi ožine ulic ni možno zagotoviti primernih medsebojnih odmikov med vodi, se izvedejo druge tehnicne rešitve (obbetoniranje, kinete ipd).

8.2. Vodovod:

Za območje OPPN se predvidi rekonstrukcija obstoječega vodovodnega omrežja. Trasa voda poteka pretežno po cestah, ulicah in poteh naselja. Neustrezne trase obstoječega voda se ukine oziroma preštevai na ustreznejšo lokacijo.

Na cevovod je vezan tudi sistem hidrantov s predpisanim tlakom 2,5 bar in premera 80 mm.

Hišne priključke (vodometri jaski) historičnih objektov se locira v predprostorih objektov, hišne priključke novejših objektov pa se locira na gradbenih parcelah objektov, ob javni cesti ali ulici in se izvede za enega ali več posameznih objektov.

Situacija je razvidna iz grafičnega lista "Komunalna ureditev", grafični list št. 6a ter "Komunalna ureditev - vodovod in plinovod", grafični list št. 6b.

8.3. Kanalizacija:

Za območje OPPN se predvidi izgradnja kanalizacijskega omrežja za odpadne vode. Trasa voda je predvidena pretežno po cestah, ulicah in poteh naselja, kjer se položijo cevi za tekalno kanalizacijo. Fekalne vode se speljejo v predvideno čistilno napravo zunaj območja OPPN.

Hišni priključki se izvedejo za posamezen objekt ali za več objektov preko revizijskih jaskov, lociranih na gradbenih parcelah objektov.

Do izgradnje kanalizacije in začetka njene uporabe so lahko obstoječi in novi objekti priključeni na malo biološko čistilno napravo.

Padavinske vode iz strešin se ponikajo znotraj zemljiških parcel ali speljejo v potok Lipnico. Dopustno je zbiranje in uporaba kapnice, vendar ne za pitno vodo.

Padavinske vode iz tlakovanih površin in cest se ponikajo ali speljejo v potok Lipnico preko lovilcev oči.

Situacija je razvidna iz grafičnega lista "Komunalna ureditev", grafični list št. 6a ter "Komunalna ureditev - kanalizacija", grafični list št. 6d.

8.4. Električna in javna razsvetljava:

Za območje OPPN se predvidi rekonstrukcija obstoječega električnega omrežja.

V območju obstajata dve transformatorski postaji T055 TP Vreča in T534 TP Kamna Gorica, s pripadajočimi 20 kV povezavami.

Istočasno s pokablitvijo obstoječih NN in SN kablov se predvidi zamenjava jamborske T055 TP Vreča za kabelsko montažno postajo.

Obstoječi NN in SN zračni kabli se pokabljijo.

Situacija je razvidna iz grafičnega lista "Komunalna ureditev", grafični list št. 6a ter "Komunalna ureditev - elektrika/JR ter telefon/KTV", grafični list št. 6c.

8.4.1. NN električni hišni priključki:

Od javnega kabelskega omrežja se izvede hišne priključke k posameznim objektom. Priključne elektro omarice v historičnih objektih starega dela naselja se predvidi v predprostoru objektov, elektro omarice novejših objektov pa se postavlj na fasadi objektov ali kot prostostoječe na gradbenih parcelah, dostopne z javni cesti. Priključne omarice se lahko izvedejo tudi za več objektov skupaj.

8.4.2. Javna razsvetljava:

Javna razsvetljava se izvede vzporedno z električnim vodom ob cestah, ulicah in poteh območja OPPN, ter na predvidenih parkiriščih. V historičnem delu naselja se predvidi javno razsvetljava na fasadah objektov, ob ostalih cestah, ulicah in poteh se predvidi prosto stoječo razsvetlavo. V posamez-

nihi delih naselja, npr. trgi, posamezne pešpoti, je možna izvedba tudi talne javne razsvetljave.

Napeljava javne razsvetljave se razpelle po vseh cestah, ulicah in poteh območja v talni izvedbi.

Vsa javna razsvetljava se uredi oblikovno usklajena za celo naselje in v skladu s pogoji ZVKDS.

Situacija je razvidna iz grafičnega lista "Komunalna ureditev", grafični list št. 6a ter "Komunalna ureditev - elektrika/JR ter telefon/KTV", grafični list št. 6c.

8.5. Ogrevanje:

Za ogrevanje, kuhanje in pripravo sanitarne vode se vsi objekti priključijo na predvideno plinsko omrežje na zemljski ali utekočinjen naftni plin. Trasa voda je predvidena po cestah, ulicah in poteh naselja. Do priključive območja na primarni plinovod, se na ustrezni lokaciji predvidi sistem cistem ustrezne kapacitete, s kasnejšo možnostjo priključitve na primarni vod.

Lokacija plinskih cistem se mora nahajati zunaj zaščitenega območja naselja in na prostorsko neizpostavljeni lokaciji. Izbrana je lokacija v m.e.u. K91-e30. V primeru tehnično boljše rešitve, se lokacija cistem za plin lahko spremeni.

Namesto plinovodnega omrežja je dovoljena gradnja drugačnega omrežja za skupno daljinsko ogrevanje (npr. daljinski sistem s skupno centralno kotlarnico na lesno biomaso).

Situacija je razvidna iz grafičnega lista "Komunalna ureditev", grafični list št. 6a ter "Komunalna ureditev - vodovod in plinovod", grafični list št. 6b.

Do izgradnje omrežij je dopustna uporaba individualnih sistemov ogrevanja, predvsem z obnovljivimi viri energije.

8.6. Telefon in KTV:

Za območje OPPN se predvidi rekonstrukcija obstoječega telekomunikacijskega omrežja, ki je večinoma urejeno z zračnimi vodi.

Vsi zračni vodi v območju se ukinejo in se nadomestijo z novimi talnimi vodi, ki se speljejo po cestah, ulicah in poteh naselja, hkrati pa se predvidi tudi možnost napeljave drugih informacijskih javnih kablov (KTV).

Priključne omarice v historičnih objektih starega dela naselja se predvidi v predprostoru objektov, omarice novejših objektov, pa se postavlj na fasadi objektov. Telefonski in KTV kabelski hišni priključek se izvede za vsak objekt posebej.

Situacija je razvidna iz grafičnega lista "Komunalna ureditev", grafični list št. 6a ter "Komunalna ureditev - elektrika/JR ter telefon/KTV", grafični list št. 6c.

8.7. Komunalni odpadki:

Na območju OPPN se za ločeno zbiranje komunalnih odpadkov predvidi tri javna zbirna mesta (ekološki otoki) za zbiranje odpadnih surovin - papir, steklo, PET embalaža in pločevinke. En ekološki otok se za nahajata, izven območja OPPN, ob državni cesti. Na teh zbirnih mestih se uredi tudi zbirna mesta za gospodinjiske odpadke.

Zbirno mesto se projektira tako, da jlnj je možno povečati za dodatne zabojnike, odvisno od potreb. V primeru tehnično boljše rešitve, se lokacija za bojnikov lahko spremeni.

Situacija je razvidna iz grafičnega lista "Komunalna ureditev", grafični list št. 6a.

8.8. Gradnja malih hidroelektrarn:

Na celotnem območju OPPN je dopustna gradnja malih hidroelektrarn, s tem, da se minimalno posega v rake oziroma v strugo Lipnice. Gradnja je dovoljena v skladu s soglasjem Zavoda za varstvo kulturne dediščine.

8.9. Poteki komunalnih, energetskih in telekomunikacijskih vodov:

V primeru drugih, tehnično boljših ali sprejemljivejših rešitev, se lokacije vseh komunalnih, energetskih in telekomunikacijskih vodov lahko prestavi na ustreznejšo traso. Če je sprememba trase osi voda večja od 5,0 m, se mora s tako spremembo strinjati upravljavec.

VI. Varovanja in omejitve

9. člen

9.1. Varovanje okolja, naravnih virov in ohranjanje narave:

9.1.1. Naravovarstveno območje:

Južni del območja OPPN se nahaja v naravovarstveno območju - območje narave vrednote drzavnega pomena (planota Jelovce).

Pri načrtovanju posegov v prostor se upoštevajo usmeritve, izhodišča in pogoji za varstvo naravnih vrednot in zavarovanih območij ter ohranjanje biotske raznovrstnosti navedeni v strokovnem gradivu "Naravovarstvene smer-nice za OPPN za staro mestno jedro Kamne Gorice" (ZRSVN, OE Kranj, december 2007), ki so priloga temu odloku in se hranijo na sedežu občine Radovljica in sicer:

- potrebno je v tem delu ohraniti relief visokogorske kraške planote. V kolikor se pri izvedbi del odkrije jamski inventar, je potrebno obvestiti Zavod RS za varstvo narave zaradi strokovnega nadzora.

št. 119, 9. oktobra 2009

URADNE OBJAVE OBČINE RADOVLJICA

UO, stran 13

(2) Dovoljene je gradnja garaž, ali nadstrešnic za osebna vozila s streho v minimalnem naklonu, ravno streho ali streho enakega naklona in kritine kot je na osnovnem objektu. Odmik od parcellne meje pri nadstrešnicah oz. ga-razah je lahko min. 1,00 m.

(3) Kritine morajo bit v grafitno sivl barvi.

(4) Fasade objektov morajo biti obdelane v ometu bele ali pastelnih barv. Na fasadah je dovoljena uporaba lesa oz. drugih sodobnih dekorativnih materi-alov .

(5) Ob objektih se lahko zgradijo zimski vrtovi, pergole in podobni oblikov-no funkcionalni elementi.

(6) Velikosti posameznih parcel in elementi za zakoličbo so opredeljeni v grafičnih prilogah.

8. člen
(zelene in druge skupne površine)

(1) Območje nima skupnih zelenih površin. Skupne površine predstavljajo ceste.

9. člen

(lega in velikost objektov)

(1) Postavitve objektov na parcelah sledi obstoječi urbani zasnovi na severu območja, omejivam varovalnih pasov in sarni naravni danosti prostora. Ob-jekti so locirani izven varovalnih pasov.

(2) Tlorišni gabariti :

- **tip "a"** vzdolžna zasnova tlorsne dimenzije osnovnega objekta 12,00 m x 8,00 m z možnostjo garaže ali nadstrešnice 5,00 x 6,00 in možnim izzid-kom v širini 1,50 m in dolžini 6,00 m

- **tip "b"** vzdolžna zasnova maksimalne tlorsne dimenzije osnovnega objek-ta 14,00 m x 12,00 m z razčlenjenim tlorsom in možnostjo garaže ali nad-strešnice 5,00 x 6,00 m.

(3) Vertikalni gabariti: P+M, možnost podkletitve, pri čemer je pri gradnji Kle-ti potrebno upoštevati možnot visokih voda do kote 531,55 m in je temu po-trebno prilagoditi eventualno izvedbo kleti.

(4) Objekti so lahko masivne ali montazne izvedbe. Strehe morajo biti dvo-kapne, naklona od 380 do 420. Za osvetlitev manarade so možna strešna okna ali frčade v enakem naklonu kot strehe in so pravokotne na osnovno slame. Skupna dolžina frčad na eni strešini je lahko do 40 % dolžine streš-ine. Streha nad izzidki je lahko kriča v obliki frčade ali s podaljškom strehe brez spremembe naklona oz. ravna.

(5) V osnovni gabariti objekta je dopustna vključitev oblikovnih elementov z ravno streho.

(6) Višina kolennega zidu nad ploščo pritličja je max. 1,20 m. Strešine se lahko zaključujejo s čopi.

10. člen

(pogoji in usmeritve za projektiranje)

(1) Višinski gabariti P + M + (možnost kleti)

(2) Kotra pritličja mora biti minimalno 531,60 m. n. v.,

11. člen
(zunanja ureditev)

(1) Zaradi poplavne ogroženosti območja je potrebno območja gradnje dvigniti (nasuti) na višino notranje napajalne ceste, 531,60 m. n. v.

(2) Znotraj gradbene parcele je potrebno dovoz do objekta in parkirne po-vršine urediti v vodotesni izvedbi (asfalt ali tlakovanje). Dovoz mora biti šir-ine najmanj 3 m.

(3) Dostopi na parcele so omogočeni preko poti oz. ceste "A" in ceste "B".

(4) Ob garazah so lokacije za komunalne odpadke.

(5) Ograje okrog objektov so max. višine 1,50 m in obvezno ozelenjene, ob dnevnih prostorih je možna postavitve višjih zaščitnih ozelenjenih ograj min 0,50 m od javnih površin oz. parcellne meje. Dopustne so vrtno ureditve - bazeni, pergole, vrtne lope v lankih izvedbah usklajeno z osnovno arhitek-turo objektov.

(6) Po zaključku del je investitor dolžan odstraniti vse začasne objekte, od-večni gradbeni in izkopani material odpeljati na ustrezno deponijo, plodno zemljo pa uporabiti za ponovno ureditev zelenih površin.

III. ZASNOVA PROJEKTHNIH REŠITEV IN POGOJEV GLEDE PRIKLJUČEVANJA OBJEKTOV NA GOSPODARSKO JAVNO INFRASTRUKTURO IN GRAJENO JAVNO DOBRRO

12. člen

(ceste)

(1) Območje se prometno preko obstoječe občinske poti (JC 848823) na severu navezuje na lokalno cesto na zahodu (smer Radovljica-Begunje) od-

sek LC 348021, na vzhodu pa na lokalno cesto Begunje-Mošnje-Podhart, odsek: LC 348011.

(2) Obstoječa pot na severu se uredi v dvopasovno cesto, imenovano cesta "A", širine 5,50 m, načrtovana pa je notranja cesta, imenovana cesta "B" pa je širine 5,00 m.

Predni prerez ceste:

-	Cesta "A":		
	vozišče	2 x 2,25 m = 4,50 m	
	mudla + bankna	2 x 0,50 m = 1,00 m	
	skupaj cestišče	1 x 1,50 m = 1,50 m	= 5,50 m
	+ pločnik		
	Cesta "B":		
	vozišče	2 x 2,00 m = 4,00 m	
	mudla + bankna	2 x 0,50 m = 1,00 m	
	skupaj cestišče		= 5,00 m

(3) Zgradi se most preko potoka Zgoša, z nosilnostjo 10 t.

13. člen

(mirujoč promet)

(1) Glede na dejavnost v objektih je potrebno zagotoviti ustrezno število par-kinih mest vsaj:

- 2 PM / stanovanje
- za ostale dejavnosti se število parkirnih mest določi v skladu s PUP za plan-sko celoto Radovljica.

(2) Parkirišča za potrebe posameznih objektov so urejena v okviru njihovih funkcionalnih zemljišč.

14. člen
(vodovod)

(1) Vodovodna oskrba se zagotavlja s priključitvijo območja na sistem pri-marnega voda, ki poteka na zahodni strani območja, po cesti Begunje-Radovljica (LC 34802). Vodovod se krožno poveže po cesti "A" in cesti "B" in tako omogoči ločene hišne priključke. Dimenzija vodovoda je φ 110 cm.

(2) Za varstvo pred požarom je obvezna gradnja hidrantnega omrežja z nad-zemnimi hidranti.

(3) Hišni priključki morajo biti izvedeni v betonskih jaskih ali tipskih vodomer-nih jaskih izven objektov. V jaskih mora biti zagotovljeno merilno mesto za vsakega porabnika. Dimenzije priključkov v zaščitnih ceveh so velikosti DN 100 oz. DN 75.

15. člen
(kanalizacija)

(1) Kanalizacijsko omrežje je načrtovano v ločenem sistemu. Na javni vod se priključi na križišču s cesto Begunje-Radovljica. Vse komunalne naprave so wkopane v teren. Fekalne odplake morajo biti speljane v ločenem vodotesnem zbirnem ka-nalu.

Preckanje komunalnih naprav (kanalizacija, vodovod in elektrovod) s strugo vodotoka je predvideno tako, da je teme zaščitne cevi najmanj 1,20 m pod obstoječim dnom struge, v zaščitni cevi, obojestransko označeno s smerni-mi kamni, po možnosti obbetoniran profil.

Za transport fekalnih voda je potrebno zgraditi črpališče.

(2) Meteorne vode iz gradbenih parcel se speljejo v lokalne ponikovalnice pri čemer se vode iz utirjenih parkirnih površin speljejo preko lovilca benci-na in oči na lastnem zemljišču. Meteorne vode s ceste se vodijo v poniko-valnice.

16. člen
(energetsko omrežje)

(1) Za oskrbo z električno energijo se izvede priključitev na distribucijsko omrežje preko obstoječe TP.

(2) Vsi objekti se bodo napajali preko novega NN kablovoda iz TP T537 Tp Nova vas. Priključitev se izvede preko priključnih omaric tipске izvedbe, na-meščenih na mestih stalno dostopnih z javnih površin.

(3) Območje OPPN križa koridor visoknapetostnih daljnovodov z varoval-nim pasom 15m na vsako stran daljnovoda, vendar v varovalnem pasu ni predvidena izgradnja nobenega objekta.

(4) Predvidena je prestavitvev 20 kV daljnovoda, z varovalnim pasom 10 m na vsako stran daljnovoda, izven območja OPPN, oziroma se preveri možnost kabiranja deli daljnovoda D237 od odcepa daljnovoda DO20 do TP T327 Tp Nova vas.

(5) Znotraj območja je načrtovana javna razsvetljava.

II. UMETITEV NAČRTOVANE UREDITVE V PROSTOR

4. člen

(opis vplivov in povezav prostorske ureditve s sosednjimi območji)

- (1) Območje OPPN se nahaja v južnem delu naselja Zapuže oz. na severovzhodni strani Nove vasi in sledi prometni navezavi na obstoječo pot na severni strani in omejitvam, ki jih predstavlja: poljska pot na vzhodni strani, potok Begunjiščica (Zgoša) z evidentiranim območjem naravne vrednote na zahodni strani ter varovalnim pasom visokonapetostnega daljnovoda na južni strani.

(2)V območju se nahajajo zemljišča:

parc. št.	velikost parcele	raba prostora
2/14	3481,00 m2	njiva
2/15	1631,00 m2	travnik
612/1	3323,00 m2	travnik
613/1	1121,00 m2	travnik

Območje, ki ga obravnava OPPN, je namenjeno enostanovanjski gradnji srednje gostote in je razdeljeno na 10 parcel. Parcelacija mora slediti vzorcu pozidave na severu območja, funkcionalnim potrebam zažidave, obstoječim naravnim omejitvam (cesta, vodotok) ter omejitvam varovalnih pasov.
(3)Zemljišča se nahajajo v naslednjih varovalnih pasovih:

vrsta varovalnega pasu:	zemljišče, ki se nahaja v varovalnem pasu:
v.p. občinske ceste	2/14, 2/15
v.p. visokonapetostnega daljnovoda	613/1, 2/14, 2/15
v.p. nizkonapetostnega voda	2/15
v.p. vodotoka	2/14, 613/1

- (4) Del zemljišča parc. št. 613/1, ki je v območju OPPN se v celoti nahaja v varovalnem pasu VN daljnovoda.

5. člen

(funkcija območja)

- (1) Funkcija območja in objektov v OPPN Zapuže (v skladu z Uredbo o uporabi enotne klasifikacije vrst objektov (Ur. l. RS št.:33/03, 78/05-popr.): 1110 - enostanovanjske stavbe 1120 - dvostanovanjske stavbe dopolnilne dejavnosti, ki so dopustne za stanovanjska območja v skladu s PUP za plansko celoto Radovljica.
(2)V objektih je dovoljeno urediti do dve stanovanjski enoti. V primeru ureditve turističnih apartmajev je dopustna izgradnja enega stanovanja in do dveh apartmajskih enot.
(3)Na območju ni dovoljeno opravljati proizvodne in kmetijske predelovalne dejavnosti ter obrtnih dejavnosti s prekomernim vplivom na okolje.
(4)V primeru dodatnih dejavnosti morajo biti na posamezni gradbeni parceli urejena parkirišča za potrebe dejavnosti v skladu z določbami PUP za plansko celoto v kateri se nahaja območje.

6. člen

(oblikovanje območja)

- (1) OPPN predvideva gradnjo 10 stanovanjskih objektov.
(2) Zasnova območja sledi značilnostim obstoječee pozidave na severu in upošteva obstoječo dostopno cesto na severnem robu, ki jo uporabi kot osnovno hrbtenico pozidave. Zaradi funkcionalnih potreb je znotraj zaključnega območja speljana cesta, ki prometno napaja 8 parcel, ostali dve pa imata dovoz z obstoječee občinske ceste na severu. Upoštevan je varovalni pas te ceste in pogoji za posege znotraj pasu, ki so posredovani s strani upravljavca. Objekti so locirani tako, da so bivalni prostori na južni oz. jugozahodni strani in da je omogočeno parkiranje ob vstopu na parcelo.
(3) Za objekte in poti so določeni tlorisni gabariti s tolerancami, upoštevani so potrebni odmiki med objekti in objekti ter parcelnimi mejami.
(4) Tehnični podatki za parcelacijo in zakoličbo objektov so podani v grafič-nih prilogah. Pri zakoličbi objektov je obvezno potrebno upoštevati z OPPN določene fiksne točke zakoličbe posameznega objekta. Točne koordinate posameznih fiksnih točk zakoličbe so podane v grafični prilogi. Odmik od parcelne meje pri nadstresnicah oz. garažah je lahko min. 1,00m.
(5) Dostopi na parcele so omogočeni preko poti oz. ceste "A" in ceste "B".
(6) Na vzhodni strani obravnavanega območja se obstoječa kolovozna pot prestavi tako, da poteka po robu območja.

7. člen

(oblikovanje objektov)

- (1) Objekti so lahko masivne ali montažne izvedbe. Poleg klasičnih konstrukcij so dovoljene tudi lesene konstrukcije objektov.

- vse objekte se komunalno uredi. Uredijo se tudi ekološki otoki, za ločeno zbiranje odpadkov.

- odkopni material iz območja naravne vrednote je potrebno odpeljati z območja urejanja na deponijo za gradbene odpadke. Z njim se ne sme zaspiti vrtič ali spreminjati drugih reliefnih oblik na območju Jelovice.

- vkop komunalnih vodov mimo lipe v starem jedru, ki je razglašena za naravno vrednoto št. 2761 Kamna Gorica - lipa (drevesna naravna vrednota lokalnega pomena), se mora izvesti vsaj 2 m od projekcije krošnje lipe na lila, izkop pa naj bo v bližini koreninskega sistema ročen. Lipe naj se ne zasipa.

9.1.2. Priobalno zemljišče vodotoka Lipnica:

Priobalni pas vodotoka znaša 5 m od roba vodotoka oz. brežine. Pas je označen na karti Varstvo pred naravnimi in drugimi nesrečami, list št. 9. Na vodnem in priobalnem zemljišču so dovoljeni posegi, kadar gre za:

- gradnjo objektov javne infrastrukture,
- gradnjo objektov grajenega javnega dobra po tem ali drugih zakonih, ukrepe, ki se nanašajo na izboljšanje hidromorfoloških in bioloških lastnosti površinskih voda,
- ukrepe, ki se nanašajo na ohranjanje narave,
- gradnjo objektov, potrebnih za rabo voda, zagotovitev varnosti plovbe in zagotovitev varstva pred utopitvami v naravnih kopališčih,
- gradnjo objektov, namenjenih varstvu voda pred onesačenjem, in
- gradnjo objektov, namenjenih obrambi države, zaščiti in reševanju ljudi, živali in premoženja ter izvajanju nalog policije.

Za obstoječe objekte in ureditve so dovoljene adaptacije, rekonstrukcije in obnove, ki bistveno ne spreminjajo namembnosti in velikosti objekta. Posegi na vodnem in priobalnem zemljišču so dopustni ob pogojih in soglasju pristojnega upravjalca (Agencije RS za okolje).

9.2. Varstvo pred naravnimi in drugimi nesrečami:

9.2.1. Poplave:

Za zagotovitev poplavne varnosti naselja in ureditev odtočnih razmer vodotok Lipnica, obeh mlinskič in hudourniškega pritoka Jakonov graben s prilemno zaščito njihovih brežin je potrebno izvesti naslednje ureditve:

- Porušitev obstoječe premostitvene konstrukcije mostu na lokalni cesti in njegov dvig nad koto visokih voda z zagotovitvijo primerne varnostne višine in izvedbo nasipa ceste na vsaki strani struge. Lokacije mostu je prikazana na karti Varstvo pred naravnimi in drugimi nesrečami, list št. 9, z oznako R1.
- Izvedba meteorne kanalizacije na vsaki strani struge na tem odseku z zajemom vseh meteornih vod iz streh in povoznih površin, ki se jih spelje v strugo Lipnice dolvodno od jezua (označen na karti) in pred iztokom očisti v lovilcih olj in maščob. Območje izvedbe meteorne kanalizacije je informativno s šraturo označeno na karti Varstvo pred naravnimi in drugimi nesrečami, list št. 9, ter označeno z oznako R2.
- Celotna ureditev hudourniškega pritoka Jakonov Graben z zajemom hudourne vode z uvajalnim objektom, zaščito podslapija in ureditvijo odvodnje do prekritega odseka pod ulico "Mala Gasa" in prestavitvijo skupnega iztočnega odseka hudournika in mlinskiče dolvodno od jezua. Predvidena ureditev je označena na karti Varstvo pred naravnimi in drugimi nesrečami, list št. 9, z oznako R3.
- Zaščita konkavne leve brežine pod državno cesto s povišanjem brežine pod stanovanjsko hišo Kamna Gorica. Predvidena ureditev je s šraturo označena na karti Varstvo pred naravnimi in drugimi nesrečami, list št. 9, z oznako R4.
- Dokončanje obnove porušenih zidov v vznožju pobočja pod cerkvijo Svete Trojice. Lokacija je označena na karti Varstvo pred naravnimi in drugimi nesrečami, list št. 9, z oznako R5.
- Obnova obeh dotrajanih jezov z betonskima drčama in obrežnimi zavarovanji ter podaljšanjem podslapija.
- Obnova obrežnih zavarovanj mlinskiče med zajemom in državno cesto pri žagi.
- Obnova nekaterih dotrajanih premostitev in obrežnih zidov na mlinskiči s premajhno prečno odprtino.
- Redno vzdrževanje obrežnih zidov mlinskič in njihovih zajemnih mest z zapornicami ter redno čiščenje naplavin iz struge.
- Redno čiščenje vsega plavja iz struge, posebno gorvodno od mostov.
- Redno vzdrževanje zaraslih brežin s selektivnim posekom dreves in lokalno zaščito nastajajočih zajed s kamnito zložbo ali s popletji.
- Pri projektiranju in izvajanju predvidenih ureditev je potrebno upoštevati Hidrološko-hidravlično analizo vodotoka Lipnica (izdelovalec Puh d.đ., IDZ, št. IV-33/08), ki je sestavni del OPPN.

9.2.2. Požar:

Zaradi strnjjenosti naselja in majlnih odmikov med objekti, se pri obnovi ali gradnji objektov predvidi uporabo ognjevarnih materialov, ter izvedbo požarnih varnostnih ukrepov, kjer je to zaradi historične zasnove možno. Pri gradnji in obnovi naj se upošteva tudi naravne omejitve, cono potresne ogroženosti in požarno ogroženost naravnega okolja.

Za varnost pred požarom se uredi mrežo hidrantov, ki so lahko dostopni in zadostni za potrebe oskrbe z vodo za gašenje požarov. Zagotovi se varen

umik ljudi, živali ali premoženja na površine za evakuacijo, ki so lahko dostopne in ustrezno oddaljene od kraja nesreče. Intervencijske poti se predvidi po vseh ulicah in cestah naselja z minimalno širino 3,5 m, na razširjenih delih ulic in cest pa je predvidena postavitev gasilske tehnike. Investitorji naj ob vlogi za izdajo gradbenega dovoljenja pridobijo požarno soglasje k projektnim rešitvam od Uprave RS za zaščito in reševanje.

9.3. Varstvo kulturne dediščine:

9.3.1. Seznam enot nepremične kulturne dediščine v območju OPPN na dan sprejema tega odloka je priložen v obrazložitvi odloka.

9.3.2. Splošni režim, ki velja za vse tipe dediščine

Kulturna dediščina se naeloma varuje in ohranja na mestu samem (in situ). Varuje se tudi ustrezno veliko območje okoli dediščine, z namenom preprečitve neposrednih ali posrednih negativnih vplivov na dediščino. Na objektih ali območjih dediščine niso dovoljeni tisti posegi ali takšni načini izvajanja dejavnosti, ki bi prizadeli varovane vrednote in njihovo materialno substanco, ki jih nosi. Možni so tisti posegi in prostorske rešitve, ki prispevajo k trajni ohranitvi dediščine ali zvišanju njene vrednosti.

Za vse posege v enote kulturne dediščine vključno z vzdrževalnimi deli, je potrebno na pristojni enoti Zavoda za varstvo kulturne dediščine Slovenije (v nadaljevanju ZVKDS) pridobiti kulturnovarstvene pogoje in kulturnovarstveno soglasje.

9.3.3. Objekti:

Obstoječi historični objekti se obnovijo. Kvalitetnim historičnim objektom, ki so bili na novo prezidani, s čimer se jim je pokvarila historična podoba, se povrne prvotna podoba (odstranitev novih prizidkov, garaž, zazidane okenske odprtine se odpre, velike frčade se spremenijo v manjše oz. strešna okna,...). Pri tem je potrebno upoštevati varstveni režim za stavbno dediščino, torej se varuje in v prvotno stanje vzpostavi:
- tlorsna in višinska zasnova (gabariti);
- gradivo (substanca) in konstrukcijska zasnova;
- oblikovanost zunanjsčine (členitev objekta in fasad, oblika in naklon strešin, kritina, stavbno pohištvo, barvo, detajli itd.);
- funkcionalna zasnova v notranjem in pripadajočem zunanjem prostoru;
- komunikacijska in infrastrukturna navezava na okolico (pripadajoči odprti prostor z nivoletno površin ter lego, namembnostjo in oblikovanostjo pripadajočih objektov in površin, odnos do drugih objektov na parceli in do sosednjih stavb);
- prostorski kontekst, pojavnost in vedute (predvsem pri prostorsko izpostavljenih objektih - cerkvah, gradovih, znamenjih itd).

9.3.4. Promet:

Predvidi se ohranitev in prenova obstoječe mreže cest, starih ulic, poti in steza. Obstoječi nivoji cest in ulic se ohranijo. Zaradi strnjjenega naselja se parkirne površine prestavi na obrobje naselja.

9.3.5. Zunanja ureditev:

Predvidi se tlakovanje pešpoti, ceste in povozne površine se asfaltira. Kjer je možno, se uredi zelene pasove, ki se jih zazeleni z avtohtonimi rastlinskimi vrstami. Ograje ob strugi Lipnice se izvede s kamnitim parapetom, ki je zaključen z različnimi tipi kovanih ograj, z urejeno ulično razsvetljavo. Ulična razsvetljava v starih ulicah naselja se zaradi pomanjkanja prostora izvede na fasadah objektov, ob cestah in trgih, se izvede prostostoječa razsvetljava, možna pa je tudi izvedba talne razsvetljave (poti, trgi).

Ulična razsvetljava, ulična oprema (koši, klopi, oglasne deske, usmerjevalne table, izveski, oznacbe objektov,...), podoba mostov čez rake, ureditev ograj ob rakah in na mostovih ter ureditev ograj ob vrtovih hiš se uredi oblikovno usklajena za celo naselje in v skladu s pogoji ZVKDS.

9.3.6. Struga Lipnice, škarpe in rake:

Obnovi se struga Lipnice in se poenoti njeno podobo. Stare kvalitete opornih zidov in jezove (narejeni iz kamna), se ohrani in samo sanira kjer je potrebno. Betonske in nove dele škarp, se izvede s kamnito oblogo ali iz ploščanih kamnov in tako oblikovno prilagodi obstoječim stariim opornim zidovom. Škarpe struge se zaključijo z varnostno ograjo.

Poškodovane in neobnovljene rake se rekonstruira in izvede v kamnu, betonske dele rak pa se zamenja s kamnito izvedbo, ali pa se jih samo obloži s kamnom. Vse obstoječe in dodatno potrebne škarpe ali oporne zidove se izvede s kamnito zložbo ali s kamni obloženim zidom.

9.3.7. Komunalna ureditev:

Preuredi se komunalno infrastrukturo in se jo spelje po cestah, ulicah in poteh naselja v talni izvedbi. Vsi zračni vodi (elektrika in telefon) se prestavijo v zemljo. Priključne omare in jaške (elektrika, plin, voda, telefon) se v stariem delu predvidi v objektih (predprostor), za ohranitev historične podobe naselja. Pokrovi komunalnih vodov se smiselno razvrstijo na površini ulic, trgov naselja.

9.4. Varovalni pas regionalne državne ceste
Varovalni pas se meri od zunanjelega roba cestnega sveta in je na vsako stran državne ceste širok 15 m. Za vse posege na območju državne ceste in v varovalnem pasu državne ceste je potrebno pridobiti projektne pogoje in soglasje upravitelca (Direkcija RS za ceste).

VII. Posebna določila

10. člen

Poleg splošnih določil veljajo v posamezni enoti urejanja prostora še naslednja posebna določila (ozirroma so dovoljeni še naslednji posegi).

10.1. V enoti urejanja prostora št. Kg1 - e30 (območje pozidave širšega je-dra) je predvidena:

- na parc. št. 7/2 se zamenja jamborska T055 TP Vreča za kabejsko mo-razno transformatorsko postajo.

10.2. V enoti urejanja prostora št. Kg1 - d5 (območje pozidave ožjega je-dra) je predvidena:

- ureditev trga pred Langusovim znamenjem. Trg se tlakuje, primerno uredi odvodnjavanje ter osvetlitev in ulično opremo.

10.3. V enoti urejanja prostora št. Kg1 - f2 (območje centralnih dejavnosti) je predvideno:

- gradnja objektov za terciarne dejavnosti, ki spadajo v center mesta (kot na primer hotel, trgovina, dom za starostnike), ali kvartarne dejavnosti (zdrav-sivo, solstvo, znanost, kultura, uprava) lokalnega ali širšega pomena. Do-pustna so tudi stanovanja.

- Historični objekti se ohrani in obnovi, vse kasnejše prizidave pa se odstra-nijo.

- Na mestu odstranjenih objektov je dopustna gradnja treh novih objektov: A, B in C.

- Objekt A: večnamenski objekt, tlorisni gabarit 18,0 x 13,0 m (toleranca +-20%), etažnost K+P+1+M, streha dvokapna v naklonu 35-40°.

- Objekt B: večnamenski objekt, tlorisni gabarit 18,0 x 12,5 m (toleranca +-20%), etažnost K+P+1+M, streha dvokapna v naklonu 35-40°.

- Objekt C: garažni objekt, tlorisni gabarit 24,5 x 7,0 m (toleranca +-20%), etažnost K, streha lahko plovzna, dvokapna v naklonu 35-40°.

- Glede oblikovanja objekta A in B se uporabijo splošna določila.

- Park se mora ohraniti v čimvečji možni meri.

- znotraj enote urejanja prostora Kg1 - f2 se mora zagotoviti zadostno števi-lo parkirnih mest za predvideno dejavnost.

10.4. V enoti urejanja prostora št. Kg1 - d7 (območje pozidave ožjega je-dra) je predvideno:

- v okviru ureditve pešpoti med trgov pred Langusovim znamenjem in cer-kvijo se z podobno ulično opremo uredi tudi pešpot do stare mežnarije, ki je trenutno opuščena.

10.5. V enoti urejanja prostora št. Kg1 e18 (območje pozidave širšega je-dra) je predvidena:

- nova gradnja enodružinskih stanovanjskih objektov, kot je prikazano na karti arhitekturno zazidalne situacije.

10.5.1. Pogoji za oblikovanje:

- dovoljen gabarit je K+P+M, tlorisne dimenzije so 8,00 x 14,00 (v Kg1-d10 pa 8,00 x 12,50 m), kota prtiličja max. 0,3 m nad koto urejenega dovoca na parcelo (sredina uvoza), kota kapi je največ 4,0 m nad koto prtiličja, kota stjemena največ 8,0 m nad koto prtiličja; toleranca pri tlorisnem gabaritu, kapi in stemenu je +-0,30 m. Izjemoma je dovoljena podkletitev, če se v projektu za gradbeno dovoljenje dokáže, da ni nevarnosti poplavitve zaradi bližnje Lipnice.

- streha je lahko dvokapnica, smer stjemena v vzdolžni smeri, naklon strehe 33 - 45 stopinj, napušči od 80 cm.

- ob hiši je dovoljena postavitve nadstrešnice za avto, v tlorisnem gabaritu 5,0 x 5,5 m (toleranca do 6,0 x 5,5 m). Višina objekta je največ 3 m nad koto prtiličja stan. obj.; toleranca +-0,20 m. Streha garaže naj bo ravna, lah-ko pa ima naklon do 5 stopinj in pokrita s ploščvino. Če je streha skrita za kolencnim zidom, ima lahko večji naklon, pri čemer je kolencni zid lahko vi-sok največ 0,8 m.

- Kritina stanovanjske hiše je betonski ali opečni strešnik v sivi grafitni barvi.

- Ravne strehe garaz so lahko krite s ploščvino.

- Frcade in čopi skladno s splošnimi določili.

- Zunanje stene morajo biti izvedene v mineralnem ometu svetlih tonov (bela, svetlo siva, drap in podobne). Temne barve so dovoljene le kot kon-trast v posameznih delih fasade, ne pa na celi fasadi (temno siva, temno rdeča in podobne). Fasada je lahko največ 2-barvna (na fasadi je lahko le do 20 % tudi druge, kontrastne barve). Preprovodane so kričeče in agresiv-ne barve (npr. roza, indigo, citronske rumena, živo rdeča in podobne).

- Do največ 20 % površine zunanji sten je lahko izvedeno tudi iz drugih na-ravnih materialov: naravni kamen, opeka, vidni beton (nebarvan), steklo ali

les (priporočeno da je obdelan z brezbarvnimi premazi). Ploščvina je lahko v naravnem stav tonu, lahko pa je barvana tudi v zelo temnih tonih.

- Podstavki stavb (coki) so lahko do največ 50 cm visoki, izvedeni v ometu v temnih svih tonih oz. v naravnem kamnu. Barva mora biti temnejša od fa-sade.

10.5.2. Tloris objektov

- Hiše naj bodo v svojem osnovnem tlorisu dimenzij, kot je označeno v kar-ti "Arhitekturno zazidalne situacije" (graf. list št. 4). Te dimenzije predstavlja-jo končne obdelane zunanje stene.

Odmiki od teh dimenzij so dovoljeni do gradbenih mej označenih v karti "Določitev gradbenih mej linij in velikosti objektov". Tloris objekta se lahko poveča za največ 20 % osnovnega tlorisa, oziroma znanaja za največ 30 % osnovnega tlorisa. Pri spremembah površin osnovnega tlorisa ni dovol-jeno, da postane podolgovat v precni smeri glede na osnovno smer podol-govalosti.

- Gradbena meja določa mejo postavitve fasade, napušči jo lahko presega-jo, balkoni pa ne.

(4) Dovoljena je gradnja vetrolovov, pokritih teras in zimskih vrtov k osnov-nim objektom, vendar samo v prtiličju in največ skupaj do 30 % tlorisa osnovnega objekta (vetrolov največ 5 %, zimski vrt največ 25 % osnovnega tlorisa). Preseganje tlorisa prtiličja v nadstropju ni dovoljeno, razen z nepo-kritimi balkoni skupne površine do 10 m2 na posameznem objektu.

10.5.3. Stavbno pohištvo

Stavbno pohištvo je lahko izvedeno v lesu ali aluminiju in v različnih barvah, niso pa dovoljene kričeče in agresivne barve.

10.5.4. Ograje

- Ograje med parcelami in proti javnim cestam so lahko visoke največ 1,50 m, če so lesene, največ 1,20 m, če so žične ograje z živo mejo, ter največ 0,80 m, če so izvedene v naravnem kamnu ali vidnem ozelenjenem betonu. - Ograjo je treba postaviti na svoji parceli, v primeru soglasja sosedov se lahko postavi skupno ograjo na parcelni meji.

10.5.5. Oporni zidovi

- Višinske razlike je treba premoščati z brežinami.

- Če je zaradi strmega nagiba terena nujno potrebno zgraditi oporne zido-ve, so ti lahko visoki največ 1,20 m. Vsi oporni zidovi morajo biti izvedeni v vidnem betonu in ozelenjeni s plezalkami ali obdani z lomljenim naravnim kamnom.

10.5.6. Nezahtevni in enostavni objekti

Dovoljene so gradnje naslednjih nezahtevnih objektov:

- objekti za lastne potrebe (garaža, steklenjak oz. zimski vrt, uta, bazen, enoetažna prtilična lopa);

- ograje;

- škarpe in podporni zidovi;

- pomožni infrastrukturni objekti (pomožni objekti vodne infrastrukture, mala komunalna čistilna naprava);

Dovoljene so gradnje naslednjih enostavnih objektov:

- objekti za lastne potrebe (nadstrešek, rezervoar za ulikočinjnen naftni plin ali nafto, mala komunalna čistilna naprava, zbiralnik za kapnico, enoetažni prtilični objekti, utrjena dvoišča do površine 300 m2);

pomožni infrastrukturni objekti:

- pomožni energijski objekti (nizkonapetostno distribucijsko elektroener-getsko omrežje, priključni plinovod za male kurilne naprave v enostanovanj-skih stavbah, priključek na distribucijsko plinovodno omrežje)

- pomožni komunalni objekti (vodovodni priključek na javno vodovodno omrežje, kanalizacijski priključek na javno kanalizacijsko omrežje, mala ko-munalna čistilna naprava, zbiralnica ločenih frakcij - ekološki otok, priklju-ček na vročevod oziroma toplovod)

Za vse nezahtevne in enostavne objekte veljajo določila Uredbe o vrstah ob-jektov glede na zahtevnost, razen če ni posebej določeno.

Garaže ob objektih morajo biti izvedene v enakih materialih in barvnih tonih kot osnovni objekti in oblikovno skladne z njimi, s površino do največ 35 m2. Steklenjaki oz. zimski vrtovi so lahko grajeni do največ 20 m2.

Prtilične lope za vrtno orodje so lahko grajene s površino do največ 10 m2. Nadstresnice za avtomobile so lahko grajene do največ 30 m2.

Pergole so lahko grajene do največ 20 m2.

Sončni kolektorji (samo v ravnini strešine) velikosti do 20 m2.

Vsi nezahtevni in enostavni objekti so lahko visoki največ 3,00 m.

Na gradbeni parceli je dovoljeno graditi več nezahtevni ali enostavnih ob-jektov, vendar skupaj do največ 30 % bruto tlorisne površine osnovnega ob-jekta, pri čemer mora najmanj 60 % gradbene parcele ostati nepozidane. Od parcelne meje je potrebno zagotoviti odmik najmanj 1 m. Manjši odmiki so možni s soglasjem soseda.

10.5.7. Zunanja ureditev

- Dostopi in dovodi k objektom so tlakovani z betonskim tlakovcem, asfaltir-rani ali izvedeni v kamnu.

(2) V primeru izvedbe plinskega razvoda v območju ali drugega centralnega vira ogrevanja (npr. biomasa, toplotne črpalke na talno vodo,...) se objekti lahko nani priključijo.

(3) Dovoljeno je tudi ogrevanje na obnovljive vire (npr. sončne celice, toplot-ne črpalke - zrak ali voda,...). Za potrebe ogrevanja s toplotnimi črpalkami, je možna izvedba skupne vrtine za več objektov hkrati, ali ločeno za vsak posamezen objekt.

Sončni kolektorji morajo biti postavljeni v nivoju strehe.

21. člen

(Zasnova telekomunikacijskega omrežja in kabejsko razdelilnega sistema)

(1) Po vseh cestah naselja se položijo cevi za telefonski, KTV oziroma drug informacijski javni kabel.

(2) Telefonski in KTV kabelski nišni priključek se izvede za vsak objekt po-sebej.

(3) Faznost: Po sprejemu OPPN je potrebno pred izvedbo omrežja izdelati projekte telekomunikacijskega omrežja in jih uskladiti z ostalo infrastrukturo. K projektom mora Telekom dati soglasje.

(4) Situacija je razvidna iz grafičnega lista št. 6. "Situacija komunalnih, ener-getskih in telekomunikacijskih vodov in naprav".

22. člen

(Komunalni odpadki)

(1) Na območju naselja sta predvideni dve javni zbirni mesti (ekološki otoki) za zbiranje odpadnih surovin - papir, steklo, PET embalaža in ploščevinke. Zbirno mesto s štirimi zabojniki je zasnovano tako, da ga je možno poveča-ti za dva dodatna zabojnika.

(2) Ostali odpadki se zbirajo pred posameznimi individualnimi objekti in se redno odvažajo. Za posamezen objekt sta predvidena po dva tipizirana za-bojnika po 120 l. V primeru lastnega kompostiranja samo en zabojniki.

(3) Vozila za odvoz odpadkov imajo predvideno obračalnice na zahodnem delu območja OPPN.

(4) Lokacije zabojnikov so razvidne iz grafičnega lista št. 6. "Situacija komu-nalnih, energetskih in telekomunikacijskih vodov in naprav".

V. Rešitve in ukrepi za varovanje okolja, naravnih virov in ohranjanje narave

23. člen

(Varovanje okolja in naravnih virov)

(1) Pri načrtovanju posegov v prostor se upoštevajo usmeritve, izhodišča in pogoji za varstvo naravnega okolja.

(2) Za kanalizacijsko omrežje se predvidi izvedba čistilne naprave za celo-tno naselje, za preprečitev nekontroliranega stekanja odpadne vode v ob-močje. V območjih parkiranj in povoznih površin se uredi kovalce olj, za pre-prečitev stekanja olj v podtalnico.

Predvidi se dve javni zbirni mesti za komunalne odpadke, z ločenim zbira-njem odpadnih surovin. Površine zbirališč se uredi v skladu z naravovarstve-nimi smernicami.

(3) Izkopni materiali se načelno uporabijo pri izravnavi terena na lokaciji, v-šek pa je obvezno deponirati na deponiji.

Mestio trajnega deponiranja in odlaganja okolju neškodljivih odpadnih grad-benih in izkopnih materialov je deponija Gramoznica Suhli graben pri Radov-ljici, k.o. Predtvg (v lasti SGP Tehniki).

(4) Varstvo pred škodljivim delovanjem padavinskih voda zagotovijo invest-torji objektov z izvedbo ukrepov za zmanjševanje odтока padavinskih voda z urbanih površin in ukrepov za omejevanje izlivanja komunalnih in padavinskih voda, skladno s strokovnimi podlagami oziroma prilogni OPPN.

(5) Za vzdrževanje brežine rak bodoči lastniki parcel dovolijo služnostni pas 2 m ob strugi upravljavcu rak, oziroma lastniku parcele rak (državi), če upravljavca ni.

24. člen

(Ohranjanje narave)

(1) Na območju ni naravnih vrednot, zavarovanih območij ali območij po-membnih za ohranjanje biotske raznovrstosti.

VI. Rešitve in ukrepi za celostno ohranjanje kulturne dediščine

25. člen

(Rake)

(1) Celotno območje OPPN se nahaja v območju nacionalne prepoznavno-sti Lipniška dolina. Na območju OPPN se nahaja enota kulturne dediščine EŠD 17857 Kamna Gorica - Rake - parc. 700/1.

(2) Na območju rak veljajo naslednji pogoji in usmeritve:

- Dovoljeno je vzdrževanje in obnavljanje korita rak in avtohtone obvodne ve-getacije. Čez območje je dovoljeno speljati mostove v enostavni leseni iz-vedbi.

- Za vsak poseg v območje parcele 700/1 in v 5m pas ob tej parceli je po-trebno na pristojnem Zavodu za varstvo kulturne dediščine pridobiti kultur-novarstveno soglasje.

26. člen

(Arheološka dediščina)

(1) Pred začetkom kakršnikoli gradbenih del, je na območju OPPN potreb-no izvesti predhodne arheološke raziskave (ekstenziven površinski pre-gled). Zanje je potrebno pridobiti soglasje pristojnega organa.

VII. Rešitve in ukrepi za obrambo ter varstvo pred naravnimi in drugimi nesrečami, vključno z varstvom pred požarom

27. člen

(Varnost pred požarom)

(1) Predvideni objekti so manj zahtevni objekti. Za varnost pred požarom je zagotovljena zadostna oskrba z vodo za gašenje požarov in varen umik ljudi, živali ali premoženja pri požaru, ter zadostno število dostopov, dovolzov in delovnih površin za intervencijska vozila.

(2) Situacija je razvidna iz grafičnega lista št. 9. "Varstvo pred naravnimi in drugimi nesrečami ter varstvo pred požarom".

28. člen

(Varnost pred poplavlami)

(1) Varnost območja pred poplavlami in erozijo mora biti potrjena s hidrolo-ško in geomehansko študijo.

(2) Za potrebe zaščite načrtovanih objektov mora biti zagotovljena ustrezna sanacija in vzdrževanje rak.

(3) Obrežno zavarovanje rak (Grappa) se izvede z zasaditvijo obrežnih živc v 1 m pasu.

VIII. Posebne in končne določbe

29. člen

(Etažnost gradnje)

(1) V prvi fazi izvajanja območja OPPN je predvidena ureditev komunalne in prometne infrastrukture območja OPPN. Hkrati ali kasneje se izvedejo sta-novarski objekti s pripadajočimi parkirnimi mesti, dovodi in dostopi ter ko-munalnimi, energetskimi in telekomunikacijskimi priključki.

30. člen

(Vpogledi)

(1) OPPN je na vpogled vsem zainteresiranim na Občini Radovljica in Upra-vni enoti Radovljica.

31. člen

(Nadzor)

(1) Nadzor nad izvajanjem tega odloka opravljajo pristojne inšpekcijske službe.

32. člen

(Veljavnost)

(1) Ta odlok začne veljati osmi dan po objavi v Deželnih novicah, glasilu Ob-čine Radovljica - Uradne objave.

Št.: 350-5-0006/2008

Datum: 30. 9. 2009

Janko S. Stušek, l. r.
ŽUPAN

- pomožni infrastrukturni objekti:
 - pomožni energetski objekti (nizkonapetostno distribucijsko elektroenergetsko omrežje, priključni plinovod za male kurilne naprave v enostanovanjskih stavbah, priključek na distribucijsko plinovodno omrežje)
 - pomožni komunalni objekti (vodovodni priključek na javno vodovodno omrežje, kanalizacijski priključek na javno kanalizacijsko omrežje, mala komunalna čistilna naprava, zbiralnica ločenih frakcij – ekološki otok, priključek na vročevod oziroma toplovod)

(3) Za vse nezahtevne in enostavne objekte veljajo določila Uredbe o vrstah objektov glede na zahtevnost, razen če ni posebej določeno.

(4) Garaže ob objektih morajo biti izvedene v enakih materialih in barvnih tonih kot osnovni objekt in oblikovno skladne z njim, s površino do največ 35 m². Dodatna možnost gradnja garaž je dovoljena samo na območjih določenih z gradbeno mejo za garaže, ki je prikazana na grafičnem listu št. 11. Steklenjaki oz. zimski vrtovi so lahko grajeni do največ 20 m². Prtične lope za vrtno orodje so lahko grajene s površino do največ 10 m². Nadstrešnice za avtomobile so lahko grajene do največ 30 m². Pergole so lahko grajene do največ 20 m². Sončni kolektorji (samo v ravnini strešine) velikosti do 20 m².

(5) Vsi nezahtevni in enostavni objekti so lahko visoki največ 3,00 m.

(6) Na gradbeni parceli je dovoljeno graditi več nezahtevnih ali enostavnih objektov, vendar skupaj do največ 30 % bruto tlorisne površine osnovnega objekta, pri čemer mora najmanj 60 % gradbene parcele ostati nepozidane.

(7) Od parcelne meje je potrebno zagotoviti odmik najmanj 1 m. Manjši odmiki so možni s soglasjem sosedā.

14. člen
(Zunanjā ureditev)

(1) Dostopi in dovzi k objektom so tlakovani z betonskim tlakovcem, asfaltirani ali izvedeni v kamnu.

(2) Najmanj 30 % gradbene parcele mora biti ozelenjena.

(3) Na parcelah se zasadi vsaj eno visokoraslo drevo. Dovoljeno je tudi sajenje grmičevja. Drevesa označena na karti št. 12 naj bodo posajena na tistih mestih.

(4) Ob bregovih Rak se zasadi živico v širini 1 m.

(5) Zunanjā ureditev je prikazana na grafični prilogi.

15. člen
(Izvir)

(1) Za izvir vode z možnostjo zajetja se predvidi svoja parcela z dostopom iz javne poti. Iztok iz zajetja se lahko spelje po ceveh pod cesto 1 in 3 in s služnostno pravico preko parcele št. 15 ter pod rakami (Grapca) na drugo stran rak, za potrebe investitorja oz. lastnika.

IV. Zasnova projektnih rešitev in pogojev glede priključevanja objektov na gospodarsko javno infrastrukturo in grajeno javno dobro

16. člen
(Zasnova prometnega omrežja)

(1) Prometno se območje navezuje na javno pot s parc. št. 682/5 in št. 265/3 in preko te poti na državno cesto s parc. št. 704/2.

(2) Prečni profili cestnih teles brez bankin (prostor za bankine 0.5m se zagotovi na parcelah objektov):

cesta 1:	vozišče	5,0m			
	pločnik	1,2m			
	skupna širina	6,2m			
cesta 2:	vozišče	4,0m			
	pločnik	1,2m			
	skupna širina	5,2m			
cesta 3, 4:	vozišče	4,0m			
	skupna širina	4,0m			

(3) Vsaka hiša mora imeti na svoji parceli zagotovljeni najmanj dve parkirni (oz. garažni) mesti. Na začetku in na koncu naselja pa sta urejeni še dve parkirnišči s po 5 in 6 parkirnih mest, namenjenih obiskovalcem. Parkirna mesta so razvidna iz graf. lista št. 7 "Prometna ureditev in javne površine".

(4) V OPPN se predvidi tudi možnost kasnejše cestne povezave z območjem južno od naselja. Do izgradnje le te se izvede kot obračaljšče - cestno telo.

(5) Za vse posege na območju državne ceste in njenem varovalnem pasu je potrebno pridobiti pogoje ter soglasja in dovoljenje Direkcije RS za ceste k projektni dokumentaciji (k projektu PGD in PZI).

(6) Situacije cest, dovozov, dostopov in parkiranj so določene na karti "Prometna ureditev in javne površine", grafični list št. 7.

17. člen
(Zasnova vodovodnega omrežja)

(1) Stanovanjsko naselje bo napajal cevovod, ki se bo na jugovzhodni strani območja OPPN priključil na predvideno (rekonstruirano) vodovodno mrežo v jašku na javnem vodovodu (DN 200), ki bo potekalo preko državne ceste do parcele 256/1. Cevovod bo potekal po vseh cestah naselja in bo dimenzije DN 100.

(2) Na cevovod so vezani tudi trije hidranti premera 80 mm, ki so postavljene na pločnikih ob glavni cesti naselja.

(3) Hišni priključki (vodomerni jaški) so locirani na parcelah objektov ob cesti naselja in so izvedeni ločeno za vsak posamezen objekt.

(4) Situacija je razvidna iz grafičnega lista št. 6. "Situacija komunalnih, energetskih in telekomunikacijskih vodov in naprav".

18. člen
(Zasnova kanalizacijskega omrežja)

(1) Kanalizacija v naselju je predvidena v ločenem sistemu. Po vseh cestah naselja se položijo cevi za odpadno in meteorno kanalizacijo.

(2) Hišni priključki se izvedejo za posamezen objekt preko revizijskih jaškov, lociranih na parcelah objektov.

(3) Do izvedbe priključka kanalizacije na javno kanalizacijsko omrežje, se odpadne vode stekajo v čistilno napravo, ki je postavljena na vzhodnem robu območja ob vstopu v naselje. Meteorne vode, pa se preko skupnih lovicev olj (na javnih površinah) in posameznih lovicev olj (na parcelah posameznih objektov), stekajo v Grapco (rake) na jugu območja.

(4) V območju je dovoljeno individualno zbiranje meteorne vode v kapnicah.

(5) Situacija je razvidna iz grafičnega lista št. 6. "Situacija komunalnih, energetskih in telekomunikacijskih vodov in naprav".

19. člen
(Zasnova električnega omrežja)

(1) Za obravnavano območje OPPN se zgradi nova transformatorska postaja na parc. št. 262, ob severnem robu območja OPPN, ki se s talnim vododom poveže z obstoječo transformatorsko postajo, ki se nahaja na parc. št. 339.

(2) Nizkonapetostni 1 kV razvod se izvede v talni izvedbi po vseh cestah naselja.

(3) Od javnega kabelaškega omrežja se izvede hišne priključke k posameznim objektom, kjer se na parcelah predvidi prostostoječe priključne omariče, dostopne z javnih cest. Priključne omariče se lahko izvedejo tudi za več objektov skupaj.

(4) Ob vseh cestah naselja se predvidi vod javne razsvetljave, ki se ga izvede v talni izvedbi.

(5) Situacija je razvidna iz grafičnega lista št. 6. "Situacija komunalnih, energetskih in telekomunikacijskih vodov in naprav".

20. člen
(Sistem ogrevanja objektov)

(1) Objekti se bodo ogrevali z individualnim sistemom na lahko kurilno olje ali na plin. Cisterne so lahko vkopane ali prostostoječe. Možno je tudi ogrevanje na lesno biomaso.

- Najmanj 30 % gradbene parcele mora biti ozelenjena.
- Dovoljeno je sajenje grmičevja in visokih listnatih dreves.

10.5.8. Možnost izrabe alternativnih virov energije
Dovoljena je izraba alternativnih virov energije (sonce, toplotna črpalka zemlja zrak ali geotermalna vrtna).

10.6. V enoti urejanja prostora Kg1 - e20 (območje pozidave širšega jedra) je predvidena:

- nova gradnja objektov, kot je prikazano na karti arhitekturno zazidalne situacije. Pogoji za oblikovanje veljajo istii, kot so določeni za novogradnje v Kg1 - e18 (točke od 10.5.1. do 10.5.8.)

- Znotraj obstoječih in novih objektov so dopustne stanovanjske, turistične (npr. apartmaji), športno rekreacijske, zdravstveno rehabilitacijske in gostinske dejavnosti.

- Dovoljena je postavitev bazena, športnega igrišča za tenis in delno zaprta dvokapna lopa velikosti največ do 30 m², kot dodatek k športno turistični ponudbi. Objekti ne smejo segati v Kg1-f4.

- Znotraj obstoječega skednja je dovoljena ureditev večnamenskega prostora za kulture, družabne in športne prireditve, znotraj obstoječih gabaritov.

- Na severnem delu te enote ob regionalni cesti je dovoljena ureditev parkirišča za potrebe predvidenih dejavnosti.

10.7. V enoti urejanja prostora Kg1 - e21 (območje pozidave širšega jedra) je predvidena:

- V obstoječem objektu žaga je dovoljena ureditev stanovanja, žaga pa se ohrani in se v njej uredi gostinska dejavnost, muzej žagarske obrti ali informacijska točka.

- V kleti žage je dovoljena izgradnja strojnice MHE - male hidroelektrarne.

- V obstoječih objektih je dovoljena ureditev trgovine za prodajo zelenjave in delikatesna gostinska ponudba

- Na obstoječih objektih je dopustna postavitev sončne elektrarne, znotraj obstoječih gabaritov.

10.8. V enoti urejanja prostora št. Kg1 - e14 (območje pozidave širšega jedra) je predvideno:

- Odstranitev obstoječega objekta 1c.

10.9. V enoti urejanja prostora št. Kg1 - e13 (območje pozidave širšega jedra) je predvideno:

- Na objektih št. 3f, 3g, 3h se odstranijo kričeče barve, odstranijo se frčade, ki se nadomeščijo s strešnimi okni, objekti se nadzidajo tako, da bo njihovo sleme vzporedno s slemenom najvišje hiše v nizu.

10.10. V enoti urejanja prostora št. Kg1 - d11 (območje pozidave ožjega jedra) je predvideno:

- Na objektu št. 17 se odstrani frčada in balkon nad vhodom ter opaž pri vhodu.

- Na objektu št. 20 se odstrani plastični nadstrešek nad balkonom.

10.11. V enoti urejanja prostora št. Kg1 - d11 (območje pozidave ožjega jedra) je predvideno:

- Na objektu št. 21a se obloga nadstropja iz keramičnih ploščic nadomesti z lesenim opažem ali ometom.

10.12. V enoti urejanja prostora št. Kg1 - d3 (območje pozidave ožjega jedra) je predvideno:

- Na objektu št. 42 se odstrani prizidek ob čelni fasadi.

10.13. V enoti urejanja Kg1 - d2 (območje pozidave ožjega jedra) je predvideno:

- Odstranijo se pomožni objekti v okolici Kapusove graščine (na parc. št. 132/1, k.o. Kamna Gorica) in ob sosednjem gospodarskem posloplju (na parc. št. 121/2, k.o. Kamna Gorica).

10.14. V enoti urejanja Kg1 - e16 (območje pozidave širšega jedra) je predvideno:

- Odstranijo se pomožni objekti severno od vrta (na parc. št. 213/21, k.o. Kamna Gorica).

10.15. V enoti urejanja prostora št. Kg1-d10 (območje pozidave ožjega jedra) je predvidena:

- nova gradnja enodružinske stanovanjske hiše, kot je prikazano na karti arhitekturno zazidalne situacije.
Pogoji za oblikovanje:
- dovoljen gabarit je K+P+M, tlorisne dimenzije so 8.00 x 12.50, kota prtiličja max. 0.3 m nad koto urejenega dovoza na parcelo (sredina uvoza), kota kapi je največ 4.0 m nad koto prtiličja, kota slemena največ 8.0 m nad koto prtiličja; toleranca pri tlorisnem gabaritu, kapi in sllemenu je +- 1.0m.
- streha je lahko dvokapnica, smer slemena v vzdolžni smeri, naklon strehe 33 - 45 stopinj, napušči do 80 cm, kritina v grafitno sivi barvi.
- Frčade in čopi skladno s splošnimi določili.

- Zunanje stene morajo biti izvedene v mineralnem ometu svetlih tonov (bela, svetlo siva, drap in podobne). Temne barve so dovoljene le kot kontrast v posameznih delih fasade, ne pa na celi fasadi (temno siva, temno rdeča in podobne). Fasada je lahko največ 2-barvna (na fasadi je lahko le do 20 % tudi druge, kontrastne barve). Prepevedane so kričeče in agresivne barve (npr. roza, indigo, citronsko rumena, živo rdeča in podobne).

- Do največ 20 % površine zunanjih sten je lahko izvedeno tudi iz drugih naravnih materialov: naravni kamen, opeka, vidni beton (nebarvan), steklo ali les (priporočeno da je obdelan z brezbarvnimi premazi). Počevina je lahko v naravnem mat tonu, lahko pa je barvana tudi v zelo temnih tonih.

- Podstavki stavb (coki) so lahko do največ 50 cm visoki, izvedeni v ometu v temnih sivih tonih oz. v naravnem kamnu. Barva mora biti temnejša od fasade.

10.16. V enoti urejanja prostora št. Kg1 - e27 (območje pozidave širšega jedra) poleg določil za stavbno pohištvo v 6. členu (točka 6.3.4.) velja, da je dovoljena tudi uporaba plastičnega stavbnega pohištva.

Osvetlitve podstrešnih prostorov so dovoljene s frčadami in drugimi oblikami odpiranja strešin, pri čemer ni potrebno upoštevati določil 2. odstavka točke 6.3.1. v 6. členu.

VIII. Končne določbe

11. člen
(Etapnost gradnje)

V prvi fazi izvajanja prenovе območja OPPN je predvidena posodobitev in preureditev komunalnega omrežja. Zaradi večjega območja in poteka vodov po trasi ulic, cesti in poti naselja, se le te lahko izvaja v posameznih fazah (določene ulice), ki se lahko med seboj tudi prepletajo.

V drugi fazi je predvidena ureditev zunanjega prostora in urbanih površin naselja.

V tretji fazi je predvidena gradnja novih objektov.

Vsi ostali posegi, predvideni z OPPN, se lahko izvajajo kadarkoli. Kljub faznosti izgradnje, pa se lahko, zaradi tehničnih razlogov, faze izvedbe med seboj prepletajo ali tudi časovno menjavajo.

12. člen
(Vpogled)

OPPN je na vpogled vsem zainteresiranim na Občini Radovljica in Upravni enoti Radovljica.

13. člen
(Nadzor)

Nadzor nad izvajanjem tega odloka opravljajo pristojne inšpekcijske službe.

14. člen
(Veljavnost)

Ta odlok začne veljati osmi dan po objavi v Deželnih novicah, glasilu Občine Radovljica - Uradne objave.

Št.: 35005-0001/2007
Datum: 30. 9. 2009

Janko S. Stušek, l. r.
ŽUPAN

2.

Na podlagi 61. člena Zakona o prostorskem načrtovanju (ZPNačrt - Ur. l. RS, št. 33/07) in 16. člena Statuta Občine Radovljica (UVG, št. 23/99 in 19/00) je Občinski svet Občine Radovljica na 25. redni seji dne 30. 9. 2009 sprejel

ODLOK O OBČINSKEM PODROBNEM PROSTORSKEM NAČRTU ZA OBMOČJE Sz 11 KAMNA GORICA

I. Splošne določbe

1. člen

(Podlaga za občinski podrobni prostorski načrt)

(1) Podlaga za občinski podrobni prostorski načrt je Odlok o spremembah in dopolnitvah prostorskih sestavin srednjeročnega in dolgoročnega plana

občine Radovljica za obdobje 1986 - 90/2000 (UVG, št. 2/86 in 8/86, z dopolnitvami UVG, št. 15/87, 15/88, 23/88, 9/89, 2/90, 4/90, 18/97, 15/98, 32/98, 21/99, 37/99, 17/00, Ur. l. RS, št. 26/91, 1/93, 4/94, 37/94, 48/94, 79/94, 5/95, 106/04 in DN UO, št. 1/00, 6/01, 10/01, 21/02, 27/03, 44/04, 47/04, 48/05).

(2) Odlok o prostorsko ureditvenih pogojih za območje planske celote Kro-pa (Deželne novice - uradne objave št. 47/04, 48/04 in 79/07).

(3) Odlok o občinskem podrobnem prostorskem načrtu za območje Sz 11 Kamna Gorca (v nadaljevanju besedilu OPPN) je izdelalo podjetje PRIMA d.o.o., pod št. 1007-14.

- | | |
|---|-------------------------------|
| 2. člen | (Vsebina lokacijskega načrta) |
| (1) Lokacijski načrt ima naslednje sestavne dele: | |
| (a) splošni del | - tekstualni del odloka |
| | - smernice in menja |

(b) grafične priloge	merilo	list št.
- izsek iz planskih dokumentov	1:5000	1
- geodetski načrt obstoječega stanja		
- z mejo območja obdelave	1:1000	2
- prikaz vplivov in povezav s sosednjimi območji	1:1000	3
- arhitekturno zazidalna situacija	1:1000	4
- tipični prerezi skozl območje	1:1000	5
- situacija komunikativnih, energetskih in telekomunikacijskih vodov in naprav	1:1000	6
- prometna ureditev in javne površine	1:1000	7
- varovanje okolja, naravnih virov in ohranjanje narave	1:1000	8
- obramba ter varstvo pred naravnimi in drugimi nesrečami, vključno z varstvom pred požarom	1:1000	9
- načrt parcelacije	1:1000	10
- določitev gradbenih mej, linij in velikosti objektov	1:1000	11
- varstvo kulturne dediščine	1:1000	12

- (c) priloge
- elaborat št. 91-H/08, Preverha poplavne varnosti lokacije novega naselja na parc. št. 265/1, k.o. Kamna Gorca (UO OPPN Sz 11 Kamna Gorca) ob Milinšci oz. Lipnici v Kamni Gorci, VGP Pro-jekt, d. o. o., Krani, oktober 2008
 - elaborat št. 2256/2009, Geotehnično poročilo o pogojih teme-ljenja stanovanjskih objektov ZN Kamna Gorica, GEO, Sergej Venturini s.p., Ljubljana, 4.8.2009
 - strokovno mnenje o vplivu iztoka meteorne vode na prevodnost struge in vodni režim Milinšnice v Kamni Gorci, VGP Projekt, d. o. o., Krani, 14.6. 2009
 - in druge

(2) Odlok o Občinskem podrobnem prostorskem načrtu določa pogoje za urbanistično, arhitekturno in krajinsko oblikovanje ter pogoje za prometno in komunalno urejanje območja OPPN.

II. Ureditveno območje

- | | |
|---------|-----------------------------|
| 3. člen | (Meja ureditvenega območja) |
|---------|-----------------------------|

(1) Območje, ki ga ureja OPPN, je obstoječa morfološka enota U-Kg3, ki se nahaja na zahodnem delu naselja Kamna Gorica. V naravi je območje omejeno z obstoječo potjo na severovzhodni strani, kmejijskimi zrotirna gozdnimi zemljišči na severozahodni strani, vodotokom na južni strani ter obstoječo pozidavo na jugovzhodni strani.

(2) Območje urejanja obsega parcele v k.o. Kamna Gorica (stanje v zemljiškem katastru v oktobru 2007):

265/1-del, 265/3-del, 700/1-del

(3) Meja območja lokacijskega načrta poteka po severnem in zahodnem robu parcele št. 265/1

po severovzhodnem robu parcel št. 265/3

po vzhodnem delu parcel št. 265/1

ter po južnem robu parcel št. 700/1

(4) Potek meje ter številke parcel so prikazani na grafičnem listu št. 2, "Geo-detski načrt obstoječega stanja z mejo območja obdelave".

(5) Površina območja OPPN znaša – 1,8 ha površine.

(6) Na območju OPPN se ne nahajajo nobeni objekti, dovolzne poti ali ko-munalni priključki.

III. Umestitev načrtovane ureditve v prostor

- | | |
|---------|-------------------------|
| 4. člen | (Predvidene delavnosti) |
|---------|-------------------------|

(1) Območje OPPN je nepozidano in v prostorskih sestavnih družbenega plana Občine Radovljica opredeljeno kot stavbo zemljišče namenjeno stanovanjski pozidavi, pod pogoji določenimi v tem odloku.

(2) V območju so predvidene prostostoječe enostanovanjske hiše (tip A, B, D) in atrijske hiše (tip C).

(3) Lokacije dopustnih gradenj so razvidne iz "Arhitekturno zazidalne situa-cije", grafični list št. 4.

- | | |
|---------|---|
| 5. člen | (Pogoji za oblikovanje posameznih objektov) |
|---------|---|

(1) Območje OPPN je namenjeno stanovanjski gradnji prostostoječih eno-družinskih stanovanjskih hiš A, B, C in D

OBJEKT A

enodružinska stan. hiša

gabarit:	stan. objekt:	- P+M
tlorsne dim.:	stan. objekt:	- 12,5x7,5 m (tolerance so navedene v členu 9)
višinske kote:	stan. objekt:	- kota pritličja max. 0,5m nad koto urejenega dovolza na parcelo (sredina uvoza).

možnost izvedbe garaže:	
gabarit:	garaža
tlorsne dim.:	garaža
višinske kote:	garaža:

streha:	stan. objekt:	- dvokapnica, smer sljemena vzporedna s cesto oz. gr. linijo
		- naklon strehe 38°
		- napušči od 0,50-1,00 m

možnost izvedbe garaže:	
gabarit:	garaža
tlorsne dim.:	garaža
višinske kote:	garaža:

streha:	garaža:	- streha naj bo ravna, lahko pa ima naklon do 5 o in pokrta s pločevino, barvano na temno sivo mat.
---------	---------	---

OBJEKT B

enodružinska stan. hiša

gabarit:	stan. objekt:	- P+M
tlorsne dim.:	stan. objekt:	- 12,0x7,5 m (tolerance so navedene v členu 9)
višinske kote:	stan. objekt:	- kota pritličja max. 0,5m nad koto urejenega dovolza na parcelo (sredina uvoza).

streha:	stan. objekt:	- dvokapnica, smer sljemena vzporedna s cesto oz. gr. linijo
		- naklon strehe 38°
		- napušči od 0,50-1,00 m

OBJEKT C

enodružinska stan. hiša (v obliki črke L, atrijska hiša)

gabarit:	stan. objekt:	- P+M (osnovni del objekta), P (stranski del objekta)
tlorsne dim.:	stan. objekt:	- v L obliki 12,5x7,5 m+5,0x6,0 m (tolerance so navedene v členu 9)
višinske kote:	stan. objekt:	- kota pritličja največ 0,5 m nad koto urejenega dovolza na parcelo (sredina uvoza).

streha:	stan. objekt:	- kota kapi je največ 4,0 m nad koto pritličja; toleranca +-0,30 m
		- kota sljemena največ 8,0 m nad koto pritličja; toleranca +-0,30 m
		- višina stranskega dela objekta največ 3,5 m
		- streha nad osnovnim delom objekta je dvokapna, steme poteka v vzdolžni smeri objekta
		- naklon strehe 38°
		- napušči od 0,50-1,00 m, ter ne smejo segati čez parc. mejo
		- streha nad ostalim delom objekta (pritličkom) je dvokapna in v istem naklonu, kot jo ima osnovni objekt, prav tako pa mora biti venec na istem nivoju, kot ga ima streha nad osnovnim objektom.
		- Streha nad tem delom je lahko tudi ravna, lahko pa ima naklon do 5° in je pokrta s pločevino, barvano na temno sivo mat.

streha:	stan. objekt:	- K+P+M
tlorsne dim.:	stan. objekt:	- 12,5x8,0 m (tolerance so navedene v členu 9)
	Klet	- 9,0x11,0 m (tolerance so navedene v členu 9)
višinske kote:	stan. objekt:	- kota kleti največ 0,8 m nad koto urejenega dovolza na parcelo (sredina uvoza)

OBJEKT D

enodružinska stan. hiša

gabarit:	stan. objekt:	- K+P+M
tlorsne dim.:	stan. objekt:	- 12,5x8,0 m (tolerance so navedene v členu 9)
		- kota kapi je največ 4,0 m nad koto pritličja; toleranca +-0,30 m

streha:	stan. objekt:	- dvokapnica, smer sljemena vzporedna s cesto oz. gr. linijo
		- naklon strehe 38°
		- napušči od 0,50-1,00 m

streha:	stan. objekt:	- streha je terasa osnovnega objekta in je ravna, pohnodna
---------	---------------	--

(2) Objekti, ki v osnovi še nimajo kletne etaže, imajo možnost podkletitve, vendar skladno s pogoji hidrološke in geomehanske študije. Izvedba kleti za potrebe garaže ni dovoljena.

- | | |
|---------|--------------------------------|
| 6. člen | (Določitev gabaritov objektov) |
|---------|--------------------------------|

(1) Objekti ne smejo nikjer preseirati gradbene meje, določene v karti "Določitev parcel, gradbenih mej, linij in velikosti objektov", grafični list št. 11.

- | | |
|---------|----------|
| 7. člen | (Strehe) |
|---------|----------|

(1) Kritina stanovanjske hiše je v sivi barvi, opečnat ali betonski strešnik. Ravne strehe garaž so lahko krite s pločevino (ne velja za streho garaže objekta D), v enaki barvi kot osnovni objekt.

(2) Dovoljena so strešna okna in možnost izvedbe frčad, ki pa so lahko kvadratne ali pokončne s širino 1,00 m in višino največ 1,20 m. Streha frčad je lahko enokapna in dvignjena iz osnovne strehe z naklonom 10-20o ali dvo-kapna z enakim naklonom, kot jo ima osnovni naklon strehe. Kritina frčad mora biti enaka kritini na osnovni strehi. Dovoljeni sta največ dve frčadi na stranico strehe.

Čopi niso dovoljeni.

(3) Vse dvokapnice morajo imeti steme postavljeni, kot je prikazano na karti "Arhitekturno zazidalne situacije" (graf. list št. 4). Sljemena morajo biti obvezno vzporedna z daljšimi stranicami hiš.

- | | |
|---------|-----------------|
| 8. člen | (Zunanje stene) |
|---------|-----------------|

(1) Zunanje stene morajo biti izvedene v mineralnem ometu svetlih pastelnih tonov (bela, svetlo siva, drap in podobne).

(2) Podstavki stavb (coki) so lahko do največ 50 cm visoki, izvedeni v ome-tu v temnih sivi tonih oz. v naravnem kamnu. Barva mora biti temnejša od fasade.

- | | |
|---------|-------------------|
| 9. člen | (Tloris objektov) |
|---------|-------------------|

(1) Hiše naj bodo v svojem osnovnem tlorisu dimenziji, kot je označeno v karti "Arhitekturno zazidalne situacije" (graf. list št. 4). Te dimenzije pred-stavljajo končne obdelane zunanje stene.

Odmiki od teh dimenzij so dovoljeni do gradbenih mej označenih v karti "Določitev gradbenih mej linij in velikosti objektov", graf. list št. 6. Tloris ob-jehta se lahko poveča za največ 20 % osnovnega tlorisa, oziroma zmanjša za največ 10 % osnovnega tlorisa, v kolikor v posebnih pogojih ni navedeno drugače. Pri spremembah površin osnovnega tlorisa ni dovoljeno da posta-ne podlogovat v prečni smeri glede na osnovno smer podlogovatosti.

(2) Gradbena meja določa mejo postavitve fasade, napušči jo lahko prese-gajo, balkoni pa ne.

(3) Kjer je v graf. listu št. 11 določena gradbena linija, se je morajo objekti s fasado dotikati.

(4) Dovoljena je gradnja vetrolovov pokritih teras in zimskih vtov k osnovnim objektom, vendar samo v pritličju in največ skupaj do 30 % tlorisa osnovnega objekta (vetrolov največ 5 %, zimski vrt največ 25 % osnovnega tlorisa). Preseganje tlorisa pritličja v nadstropju ni dovoljeno, razen z nepo-kritimi balkoni skupne površine do 10 m² na posameznem objektu.

- | | |
|----------|-------------------|
| 10. člen | (Stavbo pohištvo) |
|----------|-------------------|

(1) Stavbo pohištvo je lahko izvedeno v lesu ali aluminiju in v različnih bar-vah, niso pa dovoljene kričeče in agresivne barve.

- | | |
|----------|----------|
| 11. člen | (Ograje) |
|----------|----------|

(1) Ograje med parcelami in proti javnim cestam so lahko visoke največ 1,50 m, če so lesene, največ 1,20 m, če so žične ograje z živo mejo ter naj-več 0,80 m, če so izvedene v naravnem kamnu ali vidnem ozelenjenem be-tonu.

(2) Ograjo je treba postaviti na svoji parceli, v primeru soglasja sosedov se lahko postavi skupno ograjo na parcelni meji.

(3) Odmiki ograje od roba pločnika oz. cestišča najmanj 0,50 m.

(4) V območjih vseh križišč morajo višine ograj zagotavljati preglednostih tri-kotnik.

- | | |
|----------|-----------------|
| 12. člen | (Oporni zidovi) |
|----------|-----------------|

(1) Višinske razlike je treba premoščati z brežinami.

(2) Če je zaradi strmega nagiba terena nujno potrebno zgraditi oporne zid-ove, so ti lahko visoki največ 1,20 m, razen v primeru objektov tipa D, ki ima-jo lahko ob izvedbi prehoda za objektom (zaradi vkapanosti), oporni zid visok do 3,0 m, vendar samo neposredno ob zadnji stranici objekta. Vsi oporni zidovi morajo biti izvedeni v vidnem betonu in ozelenjeni s plezalka-mi ali odbarani z lomljenim naravnim kamnom.

(3) Za ozelenitev brežine (ob gozdu) je dovoljena tudi izvedba kamnitih zložb obraslih z zelenjem.

- | | |
|----------|-----------------------------------|
| 13. člen | (Nezahtevni in enostavni objekti) |
|----------|-----------------------------------|

(1) Dovoljene so gradnje naslednjih nezahtevnih objektov:

- objekti za lasne potrebe (garaža, steklenjak oz. zimski vrt, uta, ba-zen, enoletna pritlična lopa);
 - ograje;
 - škarpe in podporni zidovi;
 - pomožni infrastrukturni objekti (pomožni objekti vodne infrastrukt-ure, mala komunalna čistilna naprava);
- (2) Dovoljene so gradnje naslednjih enostavnih objektov:
- objekti za lasne potrebe (nadstrešek, rezervoar za utekočinjen naf-tni plin ali nafto, mala komunalna čistilna naprava, zbiralnik za kap-nico, enoletni pritlični objekt, utrjena dvorišča od površine 300 m²);

ŠPORT

Plezalci s tradicijo in uspehi

"Lani smo bili na četrtem mestu v Sloveniji po zbranih točkah v državnem prvenstvu, letos smo trenutno celo na tretjem. To pomeni, da nas je precej in da dobro delamo," pravi Pavel Škofic, načelnik Športno plezalnega odseka Radovljica.

MAJA BERTONCELJ

Radovljica - Športno plezalni odsek pri Planinskem društvu Radovljica ima dolgo tradicijo in tudi uspešno, čeprav, kot pravi Pavel Škofic, načelnik odseka, tekmovalni uspehi nikoli niso bili njihov prvi cilj: "Veseli smo se plezanja in druženja so večini pomembnejši. Temu so prilagojeni programi. Tudi naši trenerji na čelu z Urošem Grilcem in Lukom Štefanom so v prvi vrsti plezalski zanesenjaki in svoje delo opravljajo poleg službe ali študija."

Ne glede na vse, pa člani odseka dosegajo izvrstne rezultate. Mladinec Domen Škofic je letos v svoji kategoriji zmagal že na prvi tekmi evropskega pokala v Imstu. Na svetovnem prvenstvu konec avgusta v Franciji (Valence) je postal svetovni podprvak. Po prvenstvu je zmagal na tekmi evropskega pokala v Münchnu in bil drugi v škotskem Edinburghu. Pred zadnjima dvema tekmama, v Kaliningradu in doma v Kranju, vodi v skupni razvrstitvi. Člana odseka



Domen Škofic iz Športno plezalnega odseka Radovljica je letos postal mladinski svetovni podprvak v športnem plezanju. Je tudi vodilni v evropskem pokalu. / FOTO: ARHIV ŠPO RADOVLJICA

sta tudi ledna plezalca brata Vukotič z Bleda, ki sta vselej v boju za vrh na tekmah svetovnega pokala. V odseku torej delajo dobro, bi si pa želeli boljših pogojev, boljše infrastrukture. "Danes sicer že zastarela visoka stena v osnovni šoli, ki

je bila ob nastanku zelo konkurenčna, komaj še zadošča osnovnim zahtevam. V šoli imamo na razpolago še manjšo steno za balvansko plezanje. Naše potrebe so že nekaj časa večje. S koroško občino Šentjanž sodelujemo v mednarodnem pro-

jektu za pridobitev denarja EU za gradnjo plezalnega centra. Poleg gradnje plezalne dvorane pa iščemo še kratkoročne rešitve za izboljšanje pogojev za delo, tako da se povezujemo tudi z bližnjimi društvi," je pojasnil Škofic.

Tekli na Vodiško planino

MAJA BERTONCELJ

Lipnica - Atletsko društvo Olimpik je 20. septembra organiziralo tretji tek na Vodiško planino, ki je prvič štel za Pokal Slovenije v gorskih tekih. Start na 4,8 kilometra dolgi progi, ki je edina štela za Pokal Slovenije, je bil pri Osnovni šoli Staneta Žagarja v Lipnici. Že prej pa so na krajših razdaljah nastopili tudi mlajši. Na Vodiško planino je teklo 111 tekačev.

Na dolgi progi je bil v moški konkurenci po pričakovanjih s časom 28 minut in 17 sekund najboljši Novogoričan Mitja Kosovelj, pri ženskah pa njegova sestra Mateja, ki je na 1120 metrov visoko planino pritekla v 33 minutah in 44 sekundah. Oba sta bila prvič na Vodiški planini, proge nista poznala. Zanimivo pa, da je prvič na Vodiško tekli tudi Marjan Zupančič, skorajda

domačin iz Posavca, ki pa sedaj živi v Bohinjski Bistrici. V absolutni razvrstitvi je osvojil sedmo mesto, v deseterici pa je bil kot edini občan Radovljice Bojan Ambrožič iz Ljubnega. "To je najbližja tekma mojemu domu. Na Vodiško sem tekli že pred dvema letoma, tako da traso poznam in sem se zadnjih štirinajst dni na njej pripravljaj. Organizator se je zelo potrudil in progo dobro označil. Zadovoljen sem z uvrstitvijo v deseterico," je povedal Bojan Ambrožič, za katerega je letošnja sezona prva članska. Pri ženskah je bila najvišje izmed tekačic iz Radovljice na petem mestu Petra Race, na devetem pa Marija Medja. Organizatorji so bili z udeležbo in izvedbo tekmovanja zadovoljni, Tomaž Zupančič, vodja organizacijskega odbora, pa je z mislimi že pri teku na Vodiško planino 2010.



Marjan Zupančič (št. 7), za njim pa v modrem dresu Bojan Ambrožič na začetku vzpona na Vodiško planino

Novembra gre na Kitajsko

Kolesar Grega Bole iz Begunj bo prihodnjo sezono vozil za ekipo Lampre.

MAJA BERTONCELJ

Begunje - Na kolesarski lestvici Europe toura je med Slovenci na 19. mestu še vedno najvišje uvrščen Grega Bole. Kolesar iz Begunj je sezono začel v dresu ekipe Amica Chips-Knauf, ki je nato razpadla, končuje pa jo v dresu novomeške Adrie. Nastopil je tudi na svetovnem prvenstvu v cestnem kolesarstvu v Švici. Njegov največji uspeh v sezoni pa je zmaga na VN Nobili.

Ocena sezone?

"S sezono moram biti zadovoljen. Začel sem jo dobro, naredil veliko dobrih rezultatov in na lestvici Europe toura sem še vedno med dvajset, ne glede na to, da sem zadnje točke osvojil junija. Po razpadu ekipe sem do konca sezone podpisal za Adrio in imel za glavni cilj svetovno prvenstvo."

V Švici ste na cestni dirki odstopil. Razočaran?

"Nisem razočaran. Naredil sem vse, kar je bilo v moji moči. Po dveh krogih sem videl, da med dvajset na taki progi ne morem priti. Imel



Grega Bole se že pripravlja na prihodnjo sezono.

sem premalo dobrih dirk, zato sem pomagal Brajkoviču."

Prihodnjo sezono boste v dresu Lampreja.

"Uradno pogodbo s šefom ekipe moram še podpisati, in sicer za eno sezono. Vesel sem, da sem dobil dobro ProTour ekipo."

Želje za sezono 2010?

"Vsekakor bi se rad izkazal že v prvem delu sezone. Rad bi jo začel z dirkami februarja, tako kot letos. Marca si želim nastopa na dveh etapnih dirkah: Milano - San Remo in Tirreno - Adriatico, kjer mi trasa odgovarja. Glede na to, da bomo imeli v ekipi sprinterja Petacchija, bomo imeli zelo dobre možnosti za končne uspehe. Nato so mi prvi cilj belgijske dirke, predvsem dirka po Flandriji, na kateri bi rad v nekaj letih prišel na sam oder."

Kdaj začnete s pripravami na sezono?

"Pravzaprav sem že začel. Kakšnega velikega počitka ne bo. Tudi dirk zame še ni konec. S kolesarji Save bom sredi novembra nastopil na dirki na Kitajskem."

Zadavčeva in Letnar najhitrejša

Na 10. Dvorjanskem teku za memorial Janija Stroja, ki ga je v soboto, 19. septembra, organiziralo ŠD Dvorska vas, je nastopilo 49 tekmovalcev in tekmovalk. Na 7750 metrov dolgi članski progi, ki je potekala iz Dvorske vasi po gozdni poti do Črnicca in nato skozi Grofijo nazaj v Dvorsko vas, je bil med člani najhitrejši Peter Letnar (Mass Ljubljana) pred Marjanom Zupančičem (KGT Papež) in Matejem Bekejem. Med članicami je bila najhitrejša Barbara Zadavec pred Sašo Črv (obe Gorenjski glas) ter Urško Robnik MNZ Polcija. M. A.



VABI VSE LJUDI ŽELJNE GIBANJA, DA SE NAM PRIDRUŽITE

KARATE

Poučujemo po principih MAKOTOKAI KARATE DO-ja, kar pomeni iskrena skupina po poti prazne roke oz. prični svoje mojstrstvo, napolni svojo dlan s harmonijo gibanja in delovanja in postani boljši človek.

Mojster Sun Cu je nekoč zapisal: "Za tiste, ki so spretni z neobičajnim, ostajajo večni kot nebo in zemlja ter neizčrpn kot velike reke. Ob nastopu svojega konca začno znova, kakor dnevi in meseci. Umrejo in se ponovno rodijo kot štirje letni časi."

Treninge vodita
mojstra Davorin Zalokar 4. dan in Janez Medja 3. dan

PRIJAVE IN INFORMACIJE

- od 28. septembra naprej v mali telovadnici OŠ Frana Saleškega Finžgarja v Lescah
- na spletni strani www.bojevniki.org
- na info@bojevniki.org ali na mobilnem telefonu: 041 608 661

Vpis za začetnike do 15 let
ponedeljek in sreda: 16.00 - 18.00

Vpis za začetnike starejše od 16 let
ponedeljek in četrtek: 18.00 - 19.30

ŠPORT

Dejan Tonejc zlat na svetovnem prvenstvu, Radovljica v super ligo

V francoskem Maconu je potekalo svetovno prvenstvo v balinanju. V slovenski reprezentanci je nastopil tudi Leščan Dejan Tonejc, član radovljiškega kluba Radovljica Alpetour. Nastopil je v dveh disciplinah. V bližanju in izbujanju je izpadel po podaljškju v osmini finala s Črnogorcem Miroslavom Petkovičem. Toliko bolj nas je razveselil v dvojicah, skupaj z Davorjem Janžičem. V finalu sta premagala švicarsko dvojico in več kot zaslužno osvojila naslov svetovnega prvaka. Balinarji Radovljica Alpetour v zadnjih treh krogih prve lige niso bili tako uspešni. V 16. krogu so po podaljškju izgubili z Bistrico z 12:11. Nato so doma premagali Slogo s 14:8. V zadnjem krogu so doživeli edini pravi poraz. Na gostovanju so izgubili z EIS Budničarjem 14:8. Radovljica je na vrhu z 49 točkami, po 37 točk pa sta zbrala Bistrica in EIS Budničar. Slabše nadaljevanje so imeli tudi leški balinarji v 2. ligi vzhod. Usodna sta bila 15. in 16. krog. V 15. krogu so izgubili na gostovanju z ekipo Center Kranj z rezultatom 16:6, v naslednjem krogu pa doma z GIC Gradnje Rogaška z rezultatom 12:10. Po 18. krogih je na vrhu GIC Gradnje Rogaška s 45 točkami. Točko manj ima Center Kranj. Lesce pa so na tretjem mestu z 41 točkami. M. K.

Močni v novo sezono

Radovljiški košarkarji so odlično začeli v Pokalu SPAR. V prvem krogu so brez težav izločili Tolmin. Podobna zgodba je bila v drugem krogu, ko so bili tako doma kot na gostovanju veliko boljši od Kolpe Črnomelj. Radovljičani so uspešno opravili polovico dela v tretjem krogu. S 103:85 so doma premagali Plama Pur. S tekmami v 2. ligi zahod bodo začeli 10. oktobra Poleg Radovljice bodo v ligi nastopili MARC Ajdovščina, Plama Pur, Kolpa Črnomelj, Pingvini Šmartno, Tolmin, Jesenice, Stražišče, KOŠ KP Vzajemna, Splošna plovba Piran, Globus, Idrija 2000. Še več si lahko preberete v intervjuju z Elvinom Omanovičem, predsednikom in igralcem Košarkarskega kluba Radovljica - Activa skupina. M. K.

Jack Daniels prvak

Tik pred oddajo člankov smo izvedeli tisto najpomembnejše: Jack Daniels si je z zmago proti AS Primožič s 4:2 dva kroga pred koncem že zagotovili naslov prvaka v radovljiški medobčinski malonogometni ligi. Podrobneje o koncu sezone 2009 v naslednji številki. M. K.

Leščani jutri gostijo Jezero Medvode

Nogometaši Šobec Lesce so slabo začeli prvo tekmo v septembru v 3. ligi zahod, saj so na gostovanju pri Brdih izgubili z 2:0. Vtis so popravili na domači tekmi proti Kamniku. Gostje so dvakrat vodili. Leščani se niso predali in na koncu iztržili neodločen rezultat 2:2. V polno sta zadela Zupančič in Konc. Z gostovanja z Ankarana so se vrnili praznih rok. Ekipa AH Mas Tech je bila boljša in zmagala z rezultatom 4:1. Za Leščane je bil uspešen Konc. Najboljšo predstavo so prikazali na domači tekmi proti Radomljah, kjer so odlično odigrali drugi polčas. Gostje so uspeli izid izenačiti na 1:1, na koncu pa so se domov vrnili s štirimi zadetki v svoji mreži. Za Šobec Lesce so zadeli Zupančič dvakrat ter Notersberger in Grega Gorišek po enkrat. Zmaga doma je bila nadgrajena na gostovanju v Kranju pri Savi. Leščani so še enkrat več razveselili in zmagali s 3:0. V polno sta zadela Grega Gorišek dvakrat in Valant. Jutri ob 15.30 na domačem igrišču gostijo Jezero Medvode. Po osmih kolih je na vrhu ekipa Doba, ki je zbrala 21 točk. Leščani so na odličnem sedmem mestu z 11 točkami. M. K.

K-print na vrhu

Za igralci prstometja je 12 krogov, na vrhu pa je ekipa K-print s 27 zmagami. Na drugem mestu so Talenti s 24 zmagami, tretji pa je ŠD Podnart z 22 zmagami. V posamezni konkurenci sta po deset zmag zbrala Franci Faganel (ŠD Podnart) in Boris Brezar (K-print). Zmago manj ima Franc Šolar iz ekipe Talenti. Zadnji krog bodo ekipe odigrale 16. oktobra. M. K.

Cilj košarkarjev je prva liga

Elvin Omanovič, predsednik KK Radovljica - Activa skupina, nam je pred novo sezono predstavil cilje in sestavo ekipe.

GORAN LAVRENČAK

Kakšni so cilji članske ekipe v sezoni 2009/10?

"Cilj članske ekipe je samo eden - napredovanje v 1. B SKL, kjer je KK Radovljica že bila pred leti. Za doseg tega cilja smo v klub pripeljali dve okrepitvi - strelca Aleša Primca (prej KK Zagorje) in najboljšega organizatorja lanske 2. SKL Mateja Pirijo (prej KK Jesenice). Pogodbo smo ponudili tudi domačemu igralcu Aljažu Urbanu, a se žal za podpis ni odločil."

Kako je torej videti letošnja ekipa?

"Ob Mateju Piriji bosta na "enki" igrala Jurij Uzman in mladi David Jamnik. Na "dvojki" bom igral sam, ob meni pa še trije mladi igralci: Dino Pehadžić, Srečo Zupan in že omenjeni Jamnik. Prava "trojka" je Gašper Budkovič, na poziciji "trojke in štirice" bosta igrala Luka Završnik in Aleš Primc, na

poziciji "štirice in petice" Blaž Obrčkal, Uroš Ivanovič in Miloš Čujovič in na sami "petici" Jaka Završnik. Ekipe bomo pridružili še dva igralca iz mladinske ekipe (Matej Stojnšek in Jaka Zupan), kakšno mesto pa bomo pustili za rezervo. Od lanske ekipe bomo najbolj pogrešali domačina Ivana Šteha, Matic Goropevšek je odšel v Litijo, dolgoletni kapetan Janez Rozman na Jesenice in Mark in Matic Hudobivnik pa v Stražišče. Cilji so visoki in ob poškodbi kakšnega ključnega igralca bomo morali iskati zamenjavo."

Kako bo s trenerji?

"Prvi trener ekipe bo Mitja Šteblaj, ki bo vodil tudi mladinsko in obe pionirski ekipe. Kadetsko ekipo bo vodil Robert Šmid. Mitju v pomoč smo iz BIH pripeljali izkušenega trenerja Suada Hodžića, ki bo na klopi kot uradni predstavnik ekipe. Ta je bil zadnjih šest let v BIH z ekipama Čelik Zenica in



Elvin Omanovič

Donji Vakuf nepretrgoma na prvem ali drugem mestu druge "bosanske" lige."

Je res, da iz naše občine klub nima nobenega sponzorja?

"KZS nas je v pretekli sezoni proglasila za ekipo, ki je najbolj napredovala. Za nagrado pa smo od Občine Radovljica dobili manj sredstev

kot pretekla leta. Razumem, da smo se znašli v gospodarski recesiji in da za potrebe sponzorstva ni več toliko denarja. Zato se iskreno zahvaljujem dvema sponzorjema. To sta Program IN prodaja PLIN iz Ljubljane, kjer bi pohvalil g. Miha Potokarja, ki nam pomaga že od samega začetka, in seveda naš generalni sponzor Activa skupina, čigar ime bomo s ponosom nosili v novi sezoni. Seveda bi si v klubu želeli, da bi se smelim ciljem pridružil tudi kakšen sponzor iz občine Radovljica."

Bo letos potrebno za ogled tekme plačati vstopnino?

"Tako je, vstopnina bo dva evra. Cilji so visoki, ekipa je dobro sestavljena in zagotavljam vam, da bodo gledalci za dva evra dobili obilico športnih užitkov. Iskreno upam, da ob zmagah. Vsa vstopnina bo namenjena klubskemu delavcu, ki skrbi, da organizacija poteka nemoteno."

Organizirano in postopno do rezultata

Rokometni klub Radovljica, ki nastopa v 2. DRL zahod, si želi korak naprej.

MATJAŽ KLEMENC

Radovljica - V lanske sezoni so odprli nov list, s tem, ko so na mesto predsednika postavili ambicioznega **Primoža Jegliča**. "Radovljiški rokometni kolektiv je zdrava sredina. Želja je predvsem ta, da se rokomet v Radovljici še bolj razvije. Ko sem prevzel mesto predsednika, se je porajalo vprašanje, članska ekipa da ali ne. Na koncu smo se odločili za člane, saj morajo mladi igralci neke imeti svoje vzornike. Začeli smo tudi organizirano delati po šolah z najmlajšimi. Tako načrtno delamo na osnovnih šolah v Radovljici, Lescah, Lipnici, Bledu in Koroški Beli. Tako organizirano dela okrog 50 otrok.

Vsak mesec pripravimo turnir, vsak mesec na drugi šoli. Otroci lahko pokažejo, kaj so se naučili. Vesel sem tudi dobre povezave s starši," je vtise okrog kluba strnil predsednik Jeglič. "Zaradi sprememb v ekipi smo z delom začeli konec julija. To se je pokazalo za pravilno odločitev. Vsi v klubu komaj čakamo, da se liga začne. Več stvari je tistih, da sem pristopil k temu projektu. Klub dobro dela z mladimi in ima vizijo napredovanja. V prihodnosti si želimo postati stabilni člani 1. B lige. Jedro ekipe bodo sestavljali domači igralci in igralci iz okoliških gorenjskih klubov. Ni že letos cilj, da napredujemo. Cilj je, da pridemo v skupino, ki se bo borila za

napredovanje. Le težke tekme dajo napredovanje. Odigrali smo že osem tekem z 1. B ligaši. Klub porazom se popolnoma zadovoljen s pristopom," so prvi vtisi novega trenerja **Primoža Porija**, nekdanjega selektorja ženske reprezentance. Zasedeno mesto športnega direktorja, je vsekakor dokaz, da Radovljica hoče korak višje.

"Sam sem bil kar nekaj časa na rokometni sceni in rokomet je postal moj način življenja. Ko sem slišal za ambiciozni načrt, sem bil hitro zraven. Ob članski ekipi bomo v klubu imeli mlajše dečke A in B. Starejše dečke A in B ter mini rokomet na osnovnih šolah v Radovljici, Lescah, Bledu, Lipnici in Koroški Beli. Z doseda-

njim pristopom sem povsem zadovoljen. Konkurenti so se okrepili. Čas bo pokazal svoje. S kančkom sreče in z znanjem, ki ga imamo, so cilji realni," je svoje mnenje dodal novi športni direktor Boštjan Bitežnik. Začetek članske ekipe je več kot spodbuden. V šestnajstini slovenskega pokala so v domači dvorani odpravili Dol z rezultatom 41:34. Še bolj spodbuden je bil začetek v državnem prvenstvu. V prvem krogu so v domači dvorani gostili ekipo Mokerc Ig, enega od kandidatov za vrh, in zmagali z rezultatom 33:29. Uspeh je bil potrjen na gostovanju pri Škofljici. Radovljičani so zmagali z rezulta-

Leški padalci kralji neba

Na najlepši možni način se je končala zadnja tekma za svetovni pokal padalcev v Locarnu. Na zadnji tekmi je v ekipni konkurenci zmagala ruska ekipa Emercon z 41 kazenskimi centimetri. 43 kazenskih centimetrov je na drugem mestu zbral italijanski nacionalni team, na tretjem mestu, s kazenskim centimetrom več, pa najdemo ekipo Elana. Za Elan so skakali Karun, Ban, Salkič, Erjavec in Vodišek. Na sedmem mestu najdemo ekipo Flycom, ki je nastopila v postavi Pristavec, Avbelj, Kozjek, Janson, Sajovic. V posamezni konkurenci je pri moških slavil Uroš Ban s tremi kazenskimi centimetri. Borut Erjavec je bil četrti. Pri ženskah je bila najbolj natančna Hrvatica Pirčeva s šestimi kazenskimi centimetri. Irena Avbelj je bila tretja, Maja Sajovic pa peta. Izredno lep pogled je na skupno uvrstitev šestih tekem. Ekipno je prvo mesto osvojila ekipa Elana. V moški konkurenci je zmagal Domen Vodišek. V ženski konkurenci pa je prvo mesto Irene Avbelj dopolnila Maja Sajovic z drugim mestom. M. K.



Ekipa Elana, zmagovalca v skupnem seštevku svetovnega pokala: od leve Uroš Ban, Borut Erjavec, Roman Karun, Senad Salkič, Domen Vodišek

Ken vidim!
OPTIK KNEZ
 IN
AMBULANTA
 RADOVLJICA

DELOVNI ČAS: od 8.30 do 19.00, sobota od 9.00 do 13.00

www.optika-knez.si • GSM: 051 647 300

MNENJA

Mnenja

V rubriki Mnenja bomo objavljali pisma, ki ne bodo daljša od 2.500 znakov (s presledki).

UREDNIŠTVO

Spoštovani g. Stušek

Lani ste sprehajali vašega psa po lepo urejenem pločniku zunaj naselja, nekje na Štajerskem. Kako lepo se je sprehajati varno po pločniku, to si že dolgo želimo vsi v radovljiški občini. Da v Radovljici ni strokovne načrtno gradnje infrastrukture, je pričalo preteklo celo zimo razkopano cestišče, mimo Leškega Dvora tako rekoč pred vašim pragom.

Glede na to, da mesto Radovljica, že nekaj let nima industrijskih paradnih konj, bi bilo zelo lepo, če bi morda vsaj 10 odstotkov denarja vrnili v okolje, kjer bolj ali manj uspešno delujeta Elan in Seaway. Ker ste še pred nekaj leti obljubljali med in mleko v potokih. Želimo si urejene kolesarske steze proti Lescam in Radovljici.

Denar je prepotreben za obnovo zaščitene tehnične dediščine, kot so rake, izgradnjo pločnikov, kolesarskih stez, zamenjavo azbestnih cevi ..., da ne naštevam naprej.

Če z davkoplačevalskim denarjem plačujemo letala in servisiranje letal Slovenske vojske, plače padalcem, ki so zaposleni v vojski in policiji, gorivo za njihove polete nad Radovljico, potem poiščimo še toliko drobiža, da bodo zamenjali letalsko eliso, iz dvokrakega v štirikraki, da bo hrup Pilatusov znosnejši. Moj ded Marjan Kokot je bil prvi upravnik Letališča Lesce, nisem bil nikoli proti letališču, sem pa proti neznosnemu hrupu in podaljševanju letališke steze, ki nima gospodarnega računa, glede na bližino Brnika. Dejstvo je, da imamo v Sloveniji že kar nekaj zelo neizkoriščenih letališč, kot so Maribor, Sečovelje in vojaško v Cerkljah pri Brezicah in vsi ti "spomeniki" z asfaltno ali betonsko stezo nimajo nobenih boljših rezultatov v letalskem turizmu. Naj padalci trenirajo na vseh teh letališčih, pa bo samo ene četrtina hrupa v Lescah. Za tistih nekaj deset bogatih poslovnih, ki priletijo v Slovenijo in letijo z poslovnimi malimi falkoni in podobnimi letali, pa je prav tako bolj primerno brniško letališče z vsjo svojo osvetlitvijo, radarji in gasilci. Za vse tiste, ki pridejo v Lesce leteti športno, pa je ravno malo športno travno letališče čar, ki ga nimajo doma. Časi mednarodnih potniških povezav z Dunajem z DC3 Dakoto so minili. Torej ne vidim, kdo so letalci in tipi letal, ki bi pristajali v Lescah.

Denar 2,4 milijona evrov bi preudaren in splošno razgledan, vizionarski župan znal koristno uporabiti in zgraditi na primer kolesarske steze, ki bi vsem gostincem v Radovljici prinesle več dobička kot pa podaljšanje letališke steze. Primerjava 60.000 kvadratnih

metrov asfaltne pristajalne steze in ploščadi je enako 40 kilometrov kolesarske steze. Več prebivalcev bi uživalo in uporabljalo ta denar vložen v kolesarsko stezo. Če ga vložite v novo asfaltirano pristajalno stezo, bo uporabljalo ta denar samo 15-25 domačinov in 150 pilotov iz širše okolice in tujine. Radovljica je idealna za družinska kolesarjenja, kot športna, ker ponuja zanimiva izhodišča tako za zahtevne kot za bolj ležerne kolesarje.

Druga možnost je gradnja sončne elektrarne po obeh napisih avtoceste, in bi prinašala lep dohodek lokalni skupnosti. To sta samo dva načina, kako bolj smotrno porabiti že plačani denar DARSa v prid lokalni skupnosti. Denar, ki ga je plačal DARS, je nekakšna odškodnina lokalni skupnosti in naj bi bil namenjen vsem občanom, ne pa samo peščici letalcev ali še slabše tajkunu, ki bo olastnil letališče.

ANDREJ ČUFER
UNI. DIPL. ING. ARH., MBA

Prometne in obvestilne table

Sem občan občine Radovljica in uporabnik cestnega omrežja v moji in vaši okolici, ki pač razmišljam s svojo glavo in se z nekaterimi oznakami ob cestah ne morem sprizniti. Doma sem na Brezjah, kamor pride vsako leto okrog 40 tisoč osebnih avtomobilov in približno 550 avtobusov.

Do Brezij se mi zdijo označbe ob cestah še kar logične in šoferja lepo usmerijo v slovensko narodno svetišče.

Ko pa se obiskovalci Brezij vračajo "z božje poti", opazujem njihove dileme na Črnicu, kjer jih tabla usmerja nazaj na AC (levo), naravnost na Črnivec ter v Mošnje in Lesce (na desno). O občinskem in upravnem središču naše občine Radovljica ni "ne duha in ne sluha". Kot kaže je za Prekmurca, Štajerca, Dolenjca, Primorca, Notranjca ali Ljubljana veliko bolj pomembno, da ve za "grad Podvin" ali pa za športno letališče v Lescah, kot pa da se lahko tudi po "stari cesti" pripelje v Radovljico in okolico (kjer so zelo znane Begunje).

Druga takšna velika zmeta je po mojem mnenju obvestilna tabla ob AC mimo Radovljice, ki vabi na ogled "Old town" v Radovljici namesto vsemu svetu znanega glasbenika S. Avenika oziroma Begunj. Menim namreč, da bi bistveno večjo promocijo prinesla Občini Radovljica drugačna tabla s svetovno znano harmoniko. Pri izvozu za Radovljico v smeri Kranja je navedeno tudi naselje Zapuže in menim, da bi turiste, ki prihajajo, usmerili raje na Dvorsko vas, kjer bo nastal "zdravilski turizem" (igralnica).

Smrtni greh z vkopano varianto AC mimo Radovljice, ko ste turiste dobesedno odvrnili proč od Radovljice, vam ne bo odpuščeno s tablo "Old town" in s pričakovanjem, da bodo naključni in zašli turisti čisto ponevedoma našli avtohtoni čebelarški muzej v starem mestnem jedru.

Da bi kdo odgovarjal na to moje pismo, se mi zdi nesmiselno, saj že vnaprej vem za odgovor, da takšne oznake narčtujejo "cestarji" in da lokalna skupnost nima nič zraven. Seveda pa dopuščam, da ima še kakšen bralec Deželnih novic tudi drugačne ideje o cestnih oznakah pomembnih krajev, objektov ali za neko področje zgodovinskih osebnosti (Vrba in F. Prešeren).

Za primer pa naj navedem še dejstvo, da je pater Ciril Božič, ko je bil še na Brezjah, dosegel, da se izvoz na Dobrem polju imenuje Brezje, saj bi se sicer imenoval po prvem naselju, ki je pri izvozu iz AC (Dobro polje). Iz tega je razvidno, da "kjer je volja, je tudi moč".

SLAVKO ŠKOFIČ, BREZJE

Žaljive sodbe Janeza Urbanca

Žaljive in neresnične vrednotne sodbe, načrtno predvsem na moj račun, so rdeča nit političnega besednjaka donedavnega občinskega svetnika Janeza Urbanca. Ponavljajo se tako na spletni strani njegovega političnega foruma in v občinskem glasilu. Tudi v njegovem zadnjem pismu, objavljenem v Deželnih novicah, 22. septembra 2009, ni nič drugače. Trdi, da ne prestano politiziram, da občanom ne poročam o svojem delu, da trmarim, da se s slabo polovico občinskega sveta ne pogovarjam, da sem neverodostojen, da zahtevam nestrokovno delo občinske uprave, da zavajam svetnike in občane, da pričakujem neenakost pred zakonom, da delujem nezakonito, da vsiljujem nepravice stvari, da ustvarjam umetne probleme. Vse črno! Je res mogoče, da bi bil ob vseh teh lastnostih, ki jih v tem mandatu bivši svetnik Janez Urbanec vztrajno ponavlja, sploh izvoljen že tretjič?

S trditvijo, da vladam s spretnim oblikovanjem sporočil za javnost, da vse naštete lastnosti skrijem, Janez Urbanec resno podcenjuje občanke in občane, volivke in volivce, svetnike in organe občine, nadzorne organe v tej državi, novinarke in novinarje. Neverodostojnih in neresničnih informacij pač ni možno "prodajati" v nedogled, pa če jih še toliko ponavljajo načelno, da "tisočkrat ponovljena laž postane resnica", in prepričan sem, da se bo to slej ko prej potrdilo tudi v primeru Janeza Urbanca. Politično načelnost, pripravljenost za sodelovanje in ustvarjalnost je, predvsem do svojih dobrih dvesto šestdeset volivcev, pokazal z nedavnim ponovljenim "nepreklicnim" odstopom s funkcije občinskega svetnika.

JANKO S. STUŠEK, ŽUPAN

Gradbeno dovoljenje za stezo v Lescah

Gradbeno dovoljenje (351-317/2008-115; 25.8.2009 - GD) je javna listina, prišla je do mene. Berem in razmišljam. Ministrstvo za okolje in prostor

(MOP) je bilo s strani posameznikov (LDS-a in letalskega lobija) prisiljeno v polvkopano (drago) avtocesto. Po sporazumu je DARS občini nakazal 2,41 milijona evrov (občina je zahtevala 3,21) le na podlagi idejne zasnove asfaltne, torej ne zamika travne steze. S strani občine najeti projektanti in pravniki so vedno 'za biznis', proračun in okolje jim nista mar. Upravna enota (UE), kot da izvršuje zakon v škodo šibkejših. Medijci si po vožnji nad 'okolšno s podobo raja' v nič ne upajo ugrizniti. In to naj bi bila svobodna, tržna in pravna država, ki ima v EU najbolj obdavčeno delo? Stvarnost, ki občanom jemlje voljo do vključevanja, konsenza, ki je za razvoj (tudi) občine nujen.

GD, podrobno na 3. str.: "iz gradnje steze se ukine modelarska dejavnost, steza se poruši, izgradnja nove ni predmet postopka, ob voznih VP stezah je pred izdajo uporabnega dovoljenja treba zagotoviti 'strip', ki zagotavlja varnost letal tudi v primeru zdrs, ureditev osnovne steze ni predmet tega postopka, ustreznost označitev ovir in odstranitve nekaterih (hiša Vovkovič; op. JU) ni predmet tega postopka".

Bo po rušenju te steze sploh kaj ostalo od ALC, tako opevanje zibelke tehnične kulture? Je katera od osnovnih šol tam sploh kdaj imela tehnični (športni) dan?

Območje ALC ima v prostorskih dokumentih zarisane meje. Občina je bila dolžna narediti podrobni načrt, ki pa ga ni le zato, ker bi dal sliko kakšno (športno) letališče to okolje prenese. Župan (G. J. Stušek - ZSMS, ZKS, ZLS, SD, sedaj LDS) in 'lena' koalicija 14 svetnikov (LDS, SD, SMS, SNS, Zares, SŽS in Podjetniška lista) načrta, ki

ga je na predlanski izredni seji občinskega sveta predlagala opozicija (e-KOLO, Lista mladih za Radovljico, SDS in NSi), niti na glasovanje ni dal! Demokracija?!

Javnost pričakuje, da bi vsaj kateri od (gorenjskih) medijev gradbeno dovoljenje predstavil. Z njim ni bil dan začetek nečesa prelomnega na prostoru 'krega', ki ga upravljajo 'demokratično' nastavljeni direktorji, potrjeni s 'patentirano' koalicijo.

Kako torej razumeti izdajo gradb. dovoljenja tik pred zaključkom sezone in menjavo DARS-ove uprave? Je to zato, da DARS takoj ne terja 2,4 milijona (ob skoraj nič narejenem je ostalo le še 1,81 milijona) EUR? Kot vse kaže, je bilo dovoljenje za prvo fazo izdano opiraje se na zavajajočo dokumentacijo. Občini naj bi dovolili zgraditi novo stezo, obodnega pasu, ki ji da uporabno vrednost, pa ne, ker da bo to v drugi fazi!? Zavajanje javnosti in izigravanje lastnikov zemljišč oboda (stripa), saj občina točno ve, da ne bodo stranke v pridobitvi uporabnega dovoljenja. Direktorat za letalstvo MzP je občini izdal pozitivno mnenje za stezo s stripom vred! Hkrati pa za tako resen projekt gospodarske javne infrastrukture spregledal - enako kot tudi inspekcija ministrstva za finance, da občinski svet nikoli ni obravnaval investicijskega projekta (ZJF, 22. čl.) in s tem potrdil ekonomske upravičenosti. Dovoljenje je sporno še zaradi špekulacije občine na škodo občanov, zato je pritožba Društva proti širitvi hrupa in letališča Lesce (gotovo še koga) gotovo upravičena. In dokaz več, da javno dobro v občini branijo le še številne civilne iniciative in Lista modrega so-

žitja e-KOLO www.e-kolo.si, kot kaže edina znanilka demokracije v Radovljici.

JANEZ URBANC,
BEGUNJE NA GORENJSKEM

Spoštovani župan!

Poslovnik občinskega sveta si vaša koalicija razlaga, kot vam najbolj ustreza - čimmanj predlogov, pobud in vprašanj svetnikov. Ne samo, da to ni demokratično, predvsem to ne koristi razvoju občine.

Če natančno preberete občinski poslovnik, boste ugotovili, da nikjer ne piše, koliko vprašanj lahko svetniki zastavijo županu, niti kdaj je potrebno oddati pisna svetniška vprašanja. Na zadnji občinski seji pri točki Pobude in vprašanja spet niste želeli sprejeti mojega pisnega vprašanja.

Zato vas javno sprašujem, kdaj nameravate začeti reševati problem pomanjkanja parkirnih mest na Cankarjevi, Gradnikovi ulici in na Alpski cesti. Stanje v omenjenih ulicah je kaotično. Stanovalci so zaradi pomanjkanja parkirnih mest primorani parkirati na pločnikih, zelenicah in drugih za to neprimernih mestih.

Stanovalci Cankarjeve ulice me sprašujejo, kdaj bodo zgrajena nova parkirna mesta. Ker sem tudi sam stanovalec Cankarjeve ulice, sem že večkrat predlagal umiritev prometa mimo blokov, kot tudi gradnjo podzemne garažne hiše. S podzemnimi parkirnimi mesti ne bi zmanjšali zelenih površin okoli blokov.

Bolj kot vaš odgovor pričakujem konkretne ukrepe.

SIMON RESMAN

POGREBNE STORITVE NOVAK

Anton Novak, d.o.o., Hraše 19, Lesce

* prevozi in ureditev pokojnikov ter pokop z žalnim sprevodom * ureditev vseh potrebnih dokumentov * velika izbira krst in žar * organizacija in izvedba pogrebnih ceremonialov na pokopališčih v občinah Bohinj, Bled, Gorje in Radovljica

DEŽURNA
SLUŽBA:
04/53 33 412
041/655 987
040/887 112



optika **Berce**
OKULISTIČNA AMBULANTA

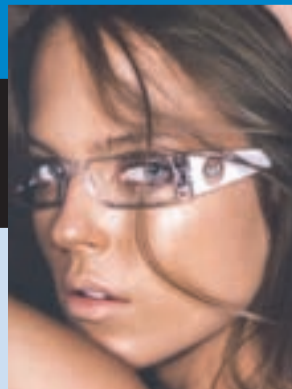

BREZPLAČNI PREGLED VIDA

Lesce, torek: 15 - 17 / telefon: 04 531 89 34

Jesenice, četrtek: 15 - 18 / telefon: 04 586 2416

▪ potrdila za vozniški izpit ▪ zdravniška spričevala ▪ zdravljenje očesnih bolezni
▪ predpisovanje očal ▪ kontaktne leče

Vsak petek specialistični okulistični pregledi!

www.optika-berce.si

PRIREDITVE

Oktober 2009

KNJIŽNICA A. T. LINHARTA

TORKOVI VEČERI VEDNO OB 19.30

13. OKTOBRA "BOG: NAVODILA ZA UPORABO"

Popularizacija nereligioznega svetništva so tri besede, ki najbolj strnjeno opišejo bistvo knjige *Bog: navodila za uporabo*. Knjigo bo v pogovoru z bralci predstavil avtor **Nara PETROVIČ**.

20. OKTOBRA "JORDANIJA IN SIRIJA"

Na popotovanje po Jordaniji in Siriji nas bo z besedo in sliko popeljala **Daša ROBIČ**.

27. OKTOBRA "LJUBEZEN IN ŽALOST"

Mednarodno priznani zdravnik in publicist **dr. Stein HUSEBO** se ukvarja s paliativno oskrbo in terapijo hudo bolnih in umirajočih ter z etiko in komunikacijo ob koncu življenja. Njegovo knjigo, ki govori o poteh za ravnanje z najtežje bolnimi otroki, bo predstavila članica Slovenskega društva hospic, publicistka **dr. Manca KOŠIR**.

ČETRTEK, 15. OKTOBRA, OB 10.30 "POGOVOR O KNJIGAH"

Vsak tretji četrtek v mesecu se srečujemo in pogovarjamo o zanimivih novih in malo manj novih knjigah, tokrat tudi o knjigi *"Pot na Orient"* avtorja **Ervin Hladnika-Milharčiča**. Vabljeni!

(5. OKTOBRA - 11. OKTOBRA) MEDNARODNI TEDEEN OTROKA

DO 2. NOVEMBRA
Razstava izdelkov, ki so jih pod vodstvom mentorjev izdelali uporabniki Varstveno delovnega centra **ŠKRAT** z Jesenic.

KNJIŽNICA LESCE

VES MESEC "V DEŽELO JE PRIŠLA TETA JESEN"

Razstava likovnih izdelkov učencev iz oddelkov podaljšanega bivanja pod mentorstvom učiteljice **Bojane NOVAK**.

KNJIŽNICA BEGUNJE

VES MESEC "BARVE JESENI"

Razstava likovnih izdelkov učencev 2. B razreda OŠ Begunje pod mentorstvom učiteljice **Doris LAPANJA**.

ČETRTEK, 15. OKTOBRA, OB 17.00 "LE KAKŠNO JE DREVO JESENI?"

Ustvarjalno delavnico za otroke, stare vsaj 4 leta, bo pripravila **Zvezda MALEJ**.

SREDA, 21. OKTOBRA, OB 18.00 "REPA VELIKANKA"

Prireditev za otroke, stare vsaj 3 leta. Pravljično pripovedovano z waldorfskimi lutkami in glasbo, bo pripravila **Tadeja ŠTULAR**, vzgojiteljica v waldorfskem vrtcu v Radovljici.

22. OKTOBRA "MUZEJ NA OBISKU"

Na ustvarjalni delavnici **"DINODAN"** bodo otroci, stari vsaj 3 leta, spoznavali izumrle plazilce in izvedeli, kakšni so bili, kako so živeli, zakaj so izumrli ... Delavnico, na kateri si bo vsak lahko izdelal svojega dinozavra, bo vodila **dr. Staša TOME** iz **PRIRODOSLOVNEGA MUZEJA SLOVENIJE**.

29. OKTOBRA "PRAVLJICA O JEŽKU"

Pravljično uro za otroke, stare vsaj 3 leta, bo pripravila **Metka REPINC**.

PETEK, 9. OKTOBRA, OB 18.00 "INSIDE OUT"

Srečanje za vse mlade, stare od 12 do 15 let, ki bi radi preživeli čas na drugačen način. Ob "norih" igrar, zanimivih pogovorih na življenjske teme in videoigrah se bomo **9. oktobra** dobili v knjižnici.

PLANINSKO DRUŠTVO RADOVLJICA

10. OKTOBRA Weissek, 2.711 m - Visoke Ture

izhodišče: dolina Zederhaus, razgledna gora s pogledi na Radštadske in Visoke Ture, lahka tura, hoje 7 ur. Vodnika: Janez Pretnar in Jure Vreček

Informacije in prijave: sreda in četrtek od 18. do 19.30 ure po telefonu 531 55 44 ali 031/345 209.

24. OKTOBRA Slatna, Prvi, Srednji in Zadnji Vogel

Izhodišče: planina Blato, sestop po dolini za Kopico, nezahtevna tura, brezpotje, hoje 9 ur. Vodnika: Jana Remic in Aleš Bagari

Informacije in prijave: sreda in četrtek od 18. do 19.30 ure po telefonu 531 55 44 ali 031/345 209.

LINHARTOVA DVORANA RADOVLJICA

DO 20. OKTOBRA 2009 Svet na velikem platnu

Razstava fotografij s potopisnih predavanj (1. nadstropje)

SOBOTA, 10. OKTOBRA 2009, OB 20.00 Murat & Jose Band

Koncert najprepoznavnejšega hiphop dvojca z bandom v živo, za izven.

PONEDELJEK, 12. OKTOBRA 2009, OB 19.30 Od tišine do glasbe

Glasbeno gledališče. Vodič skozi glasbo z Juretom Ivanušičem. Monokomedija, za abonma in izven.

ČETRTEK, 15. OKTOBRA 2009, OB 18.00 S kolesom po Šri Lanki

Potopisno predavanje - Petra Klinar

PONEDELJEK, 19. OKTOBRA 2009, OB 19.30 Ella

Gledališka predstava. Igrata: Primož Ekart in Štefka Drolc, dobitnica Prešernove nagrade za življenjsko delo 2009. Drama, za abonma in izven.

ČETRTEK, 29. OKTOBRA 2009, OB 18.00 Prezrta pestrost Venezuele

Potopisno predavanje - Gašper Kokot in Dejan Cepič

KINO

PETEK, 9. OKTOBRA 2009, OB 18.00
TRIJE RAZBOJNIKI (1 h 15 min), družinski animirani film
Film je sinhroniziran v slovenščino.

OB 20.00
BREZ POVRATKA 4 (1h 22min), srhljivka

SOBOTA, 10. OKTOBRA 2009
v kinu ni predstav

NEDELJA, 11. OKTOBRA 2009, OB 16.00 IN 18.00
TRIJE RAZBOJNIKI (1 h 15 min), družinski animirani film
Film je sinhroniziran v slovenščino.

OB 20.00
BREZ POVRATKA 4 (1h 22min), srhljivka

ČETRTEK, 15. OKTOBRA 2009, OB 20.00
LAJF (1 h 12 min), komična drama

PETEK, 16. OKTOBRA 2009, OB 18.00
GRDA RESNICA (1 h 36 min), romantična komedija

OB 20.00
HUDIČEVI JEZDECI (1 h 24 min), akcijski triler

SOBOTA, 17. OKTOBRA 2009, OB 18.00
HUDIČEVI JEZDECI (1 h 24 min), akcijski triler

OB 20.00
GRDA RESNICA (1 h 36 min), romantična komedija

NEDELJA, 18. OKTOBRA 2009, OB 18.00
LAJF (1 h 12 min), komična drama

OB 20.00
GRDA RESNICA (1 h 36 min), romantična komedija

ČETRTEK, 22. OKTOBRA 2009, OB 20.00
NESLAVNE BARABE (2 h 40 min), akcijski triler

PETEK, 23. OKTOBRA 2009, OB 18.00
G-FORCE (1 h 29 min), animirano-igrana pustolovščina

OB 20.00
LJUBIMKI (1 h 50 min), romantična drama

SOBOTA, 24. OKTOBRA 2009, OB 16.00
G-FORCE (1 h 29 min), animirano-igrana pustolovščina

OB 18.00
LJUBIMKI (1 h 50 min), romantična drama

OB 20.00
NESLAVNE BARABE (2 h 40 min), akcijski triler

NEDELJA, 25. OKTOBRA 2009, OB 16.00
G-FORCE (1 h 29 min), animirano-igrana pustolovščina

OB 18.00
LJUBIMKI (1 h 50 min), romantična drama

OB 20.00
NESLAVNE BARABE (2 h 40 min), akcijski triler

ČETRTEK, 29. OKTOBRA 2009, OB 20.00
SLOVENKA (1 h 27 min), kriminalna drama/triler

PETEK, 30. OKTOBRA 2009, OB 18.00
DRŽAVNI SOVRAŽNIKI (2 h 20 min), kriminalka/drama

OB 20.30
ZACK IN MIRI SNEMATA PONIČ (1 h 41 min), komedija

SOBOTA, 31. OKTOBRA 2009, OB 18.00
ZACK IN MIRI SNEMATA PONIČ (1 h 41 min), komedija

OB 20.00
DRŽAVNI SOVRAŽNIKI (2 h 20 min), kriminalka/drama

NEDELJA, 1. NOVEMBRA 2009, OB 18.00
DRŽAVNI SOVRAŽNIKI (2 h 20 min), kriminalka/drama

OB 20.30
SLOVENKA (1 h 27 min), kriminalna drama/triler

Dan odprtih vrat v dvorani Jehovovih prič

Jehovove priče jutri, v soboto, 10. oktobra, organizirajo dan odprtih vrat v svoji novi dvorani v Dvorski vasi. Dvorano, ki si jo delijo verniki iz Radovljice in Jesenic, so začeli graditi lani na lokaciji nekdanje, na samem vhodu v vas, v njej pa je prostora za sto obiskovalcev. Zgradbo si vsi, ki jih to zanima, lahko ogledajo v soboto ob 10. do 18. ure.

Prikaz nordijske hoje

Športna zveza Radovljica jutri, 10. oktobra, ob 16. uri na stadionu pri OŠ A. T. Linhartu v Radovljici pod strokovnim vodstvom učitelja organizira prikaz nordijske hoje. Udeleženci naj s seboj prinesejo pohodne palice, omejeno količino pa si bo mogoče izposoditi. Prikaz bo ob vsakem vremenu.

NA OBISKU:

IRF - Neboleče nad celulit, obrazne gube in povešeno kožo

NOVO NA GORENJSKEM!

Obiskali smo **Studio Cavité** v Radovljici, kjer so nam predstavili **novi nekirurški metodo za pomlajevanje**.

Razložili so nam, da je inovativna radiofrekvenčna terapija (IRF) zasnovana na edinstveni kapacitivni (CP) tehnologiji. CP tehnologija omogoča ciljno segrevanje tkiva v usnjici in podkožju,



Pred terapijo

kar povzroči premreženje kolagena in aktivira fibroblaste. Končni učinek tega procesa je skrčenje kolagena in povečanje napetosti tkiva, sčasoma pa se začne tvoriti tudi nov kolagen.

Kot pojasnjuje Ženja Petrič, vodja salona v Radovljici, ljudje v procesu staranja vsako leto izgubimo približno 1% kolagena, kar se odraža na zmanjšani prožnosti kože.

IRF tako s svojim mehanizmom delovanja bistveno izboljšuje stanje povešene kože (obraz, roke, prsi, trebuh, boki ...), gladi gube, pomaga pri odpravi strij in izničuje videz pomarančne kože na nogah in zadnjici ...

“Ko sem se po terapiji pogledala v ogledalo, sem opazila takojšen rezultat. Koža je bila bolj napeta, manjše gubice so se dejansko zgladile,” je bila navdušena 53 letna Sonja, ki ni bila odločena za kirurški poseg.

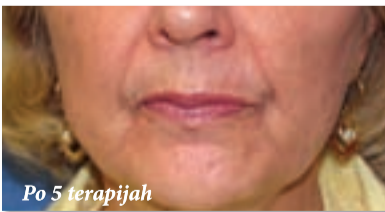

Po 5 terapijah

IRF daje odlične rezultate in ne zahteva okrevanja ter je tako odlična alternativa agresivnim laserskim in kirurškim posegom. Za vidno izboljšanje stanja priporočajo 3 - 5 terapevtskih posegov, z medsebojnimi presledki 3 do 7 dni.



NAROČILA: 04 1 / 309 805



Mercator Trgovski center Lesce Supermarket

Rožna dolina 51, 4248 Lesce, tel.: 04 537 36 80

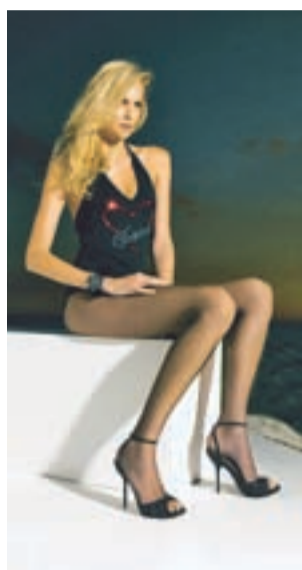

Najširša ponudba nogavic

Fabiani nogavice je specializirana prodajalna z najširšo ponudbo ženskih, moških in otroških nogavic blagovnih znamk **Sisi, Omsa, Trasparenze, Max Mara, Philippe Matignon Cronert, Fila** in **Achile** ter lastnih blagovnih znamk **Zvezda, Fabiani** in **F.** Bombažne nogavice, ki bodo to jesen razveseljevale kupce, so živahnih barv (vijoličasta, roza, zelena, turkizna ...) in različnih vzorcev: od črt, črtic, drobnih vzorcev v strukturi do klasičnih karo vzorcev. Za moške smo pripravili umirjene barvne kombinacije s priljubljenimi drobnimi motivi.

Nylonske nogavice ženski korak napravijo eleganten, izbira je široka, saj so na voljo tako klasične črne in kožne nogavice, ter njihove različice drobnih vzorcev v strukturi pletenja. Barve letošnje jeseni so tudi rjava (in njeni odtenki), vijoličasta, rdeča in umazano roza ter kanček temnejših zelenih odtenkov.

Prav tako s polic vabijo še vedno nepogrešljive capri in leggins nogavice.

Ponudba je na ogled tudi na spletni strani: www.fabiani-nogavice.si.



PEKO
since 1903

beti

MASS

slowatch

FABIANI
Nogavice

TWO WAY

WIT B



Balanz caffe

Bambi

comshop



comshop

specializirana trgovina z računalniško, avdio, video, navigacijsko in mrežno opremo vabi k nakupu izdelkov po privlačnih klubskih cenah, ki veljajo za člane kluba Comshop.



Posebno ugodna ponudba za člane kluba:

Toshiba Satellite L 300-2C4

- Zaslon: 15.4" Toshiba TruBrite WXGA TFT High Brightness 1280 x 800
- Procesor: Intel Pentium Dual Core T4200 2.0 GHz, 800MHz FSB, 1MB L2
- Pomnilnik: 3GB DDR2 800MHz
- Trdi disk: 320GB 5400rpm
- Programska oprema: operacijski sistem Windows Vista Home Premium 32-bit

Redna cena: 649,99 EUR
Cena za člane kluba: 569,99 EUR

Postani član Comshop kluba in izkoristi ugodne klubske cene! Izbor izdelkov boste našli na policah trgovine v Mercator centru Lesce.

Ponudba velja do 20. oktobra 2009 oz. do razprodaje zalog.

PEKO kolekcija JESEN / ZIMA 2009/10

Za kolekcijo jesen zima smo v podjetju PEKO pripravili pestro izbiro modelov ženske in moške obutve.

Kolekcija predstavlja modni, casual, comfort in orthos program.

Za sezono J/Z smo izbrali temnejšo paletu barvnih tonov: rjava, temno vijolična, siva, črna, barva rubina, antracit, temno zlato, v kombinaciji raznih materialov, kot so gladko in kosmateno usnje, pletivo, lak, kroko vzorci in nekaj svetlečih materialov.

Za zimske dni nismo pozabili na mehko in udobno toplo podlogo.

V pestrem izboru kakovostnega materiala in natančni izdelavi smo se poigrali tudi z modnimi detajli: obutev krasijo zakovice, zaponke, kovinske zadrge, gubanje, ročni šivi, okrasne obrobe, saten vezalke.

Za mesec december smo pripravili izbrane novoletne modele, ki so primerni za posebne, svečane priložnosti.

Vabljeni v naše poslovalnice.

PEKO
since 1903

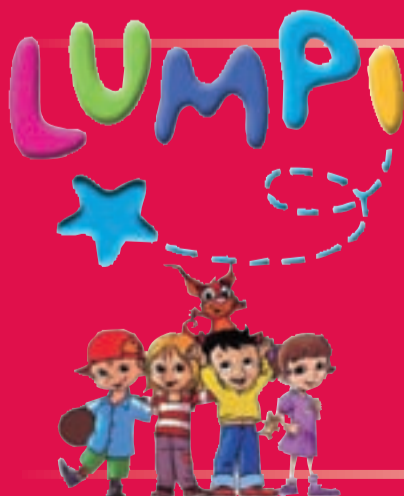

PROGRAM PRIREDITEV
V MESECU OKTOBRU ZA MERCATOR
TRGOVSKI CENTER LESCE

Sobota, 17. oktobra, ob 10.30:
lutkovna delavnica Lumpi

Obratovalni čas: od ponedeljka do sobote: od 8. do 20. ure; nedelja: od 8. do 12. ure

RADOVLJICA

Organizirali prvi Langusov tek

Prav na dan, ko se je v Kamni Gorici rodil slikar Matevž Langus, se je sedemnajst tekačev podalo na osem kilometrov dolgo pot z začetkom v Langusovi ulici v Radovljici in ciljem v Langusovi rojstni Kamni Gorici. Ideja o 1. Langusovem teku se je rodila v glavah treh "novih" prebivalcev Langusove ulice v Radovljici, Borisa Mohoriča, Klemena Medje in Simona Zoreta. V novi del naselja se je namreč v zadnjem letu priselilo kar nekaj družin, katerih člani se po eni strani dokaj intenzivno ukvarjajo s športom, po drugi pa se želijo intenzivneje vključiti v skupnost, v kateri živijo. Organizatorji so zato po vseh hišah v ulici razdelili okoli 80 vabil na tek - in bili zadovoljni z odzivom. V Kamni Gorici so jih prijazno sprejeli predstavniki krajevne skupnosti, dan pa so zaokrožili s prijetnim druženjem ob prihodu domov. M. A.



RADOVLJICA

Kolesarji in pešci na dan brez avtomobila

Jutranja pešpot v osnovne šole in popoldanski kolesarski izlet na dan brez avtomobila, 22. septembra, sta minila v lepem vremenu in številu sodelujočih. "Na povabilo športne zveze Radovljica in občine na kolesarjenje po Podgorski kolesarski poti se je odzvalo več kot 60 udeležencev vseh generacij. V dveh urah so z zmernim tempom in več postanki prevozili 27-kilometrsko krožno traso," je povedala Manca Šetina Miklič. Peš v šolo se je na ta dan odpravilo precej več osnovnošolcev kot ponavadi: v Lescah in Lipnici so se jim pridružili tudi učitelji in ravnatelji, pa tudi podžupan Jože Rebec ter direktor občinske uprave Boris Marčetič. M. A.



GLOBOKO, LIPICA

Peternel z lipicanci zmagal v Lipici

Tudi letos je v začetku oktobra v kobilarni Lipica potekalo mednarodno tekmovanje v vožnji eno-, dvo- in četvervprej. Prvi dan je so se tekmovalci pomerili v dresurni vožnji, nato v maratonski vožnji in zadnji dan v spretnostni vožnji. Slovenijo je med drugimi zastopal tudi Janez Peternel s svojimi lipicanci (Betalka in Lipica) iz Globokega s sovoznikom Rokom Murnikom z Brega pri Žirovnici. V dresurni vožnji sta zasedla četrto mesto, v spretnostni vožnji sta bila tretja, v maratonski vožnji pa sta zmagala in tako postala državna podprvaka. M. A.



Odlična Janez Peternel iz Globokega in Rok Murnik z Brega pri Žirovnici

Po 55 letih kip znova v Otočah

Odlitek originala znova stoji na železniški postaji v Otočah. Nadaljevali bodo z urejanjem parka.

KAJA BETON

Otoče - V nedeljo so na železniški postaji v Otočah s kulturnim programom in blagoslovom pozdravili vrnitev kipa Device Marije z detetom, ki je bil s postaje odstranjen leta 1954. Prvo železniško postajo so v Otočah postavili ob izgradnji gorenjske železnice. V začetku

vočno lokacijo je združila vaški Odbor za zaščito pravic krajanov Otoč, baziliko Marija Pomagaj Brezje, Fundacija za razvoj Lipniške doline, Ustanovo 'Poti kulturne dediščine' Slovenija in Slovenske železnice. Skupaj so na pobudo Otočanov izdelali odlitek originalnega kipa ter ga postavili na prvotno lokacijo v park ob železniški



Vnovična postavitev kipa je začetek načrtnega urejanja parka ob železniški postaji po prvotnih načrtih iz leta 1940.

Leta 1954 je bil kip Marije z detetom odstranjen z visokega podstavka in prenesen na Brezje, kjer danes stoji v niši nad stranskim vhodom in je poznan kot Marija - begunka z Otoč.

20. stoletja je z razvojem romarskega središča na Brezjah postala ena najbolj donosnih in prometnih na gorenjski progi. Postala je izhodišče za romanje peš na Brezje, zato so leta 1940 odprli novo, večje poslopje in ob njem hkrati uredili park s kipom Marije Pomagaj, ki ga je izdelal Boris Kalin. Leta 1954 je bil kip odstranjen z visokega podstavka in prenesen na Brezje, kjer danes stoji v niši nad stranskim vhodom in je poznan kot Marija - begunka z Otoč. Želja po vrnitvi kipa na pr-

postaji. Finančno je projekt v veliki meri podprla Bazilika Brezje, s prostovoljnimi delom pa so pomagali krajanje Otoč in Zaloš. Slovesni blagoslov kipa so združili z že tradicionalnim jesenskim pohodom iz Otoč. Na tretjem pohodu so se zjutraj pohodniki podali na Brezje, kjer so nekateri prisostvovali sveti maši, ostali pa so si medtem ogledali Peraške slapove. Kip je blagoslovil pater Silvin Krajnc, rektor bazilike Marije Pomagaj na Brezjah. Kot je poudaril, naj kip zopet opomi-

nja na bližino Brezij in hkrati pozdravlja in vabi romarje na pot. Franc Pogačnik, predsednik Odbora za zaščito pravic krajanov Otoč in pobudnik akcije, je povedal, da je ponovna postavitev kipa začetek načrtnega urejanja parka ob železniški postaji po prvotnih načrtih iz leta 1940. Hkrati si želijo v sodelovanju s Slovenskimi železnicami in Ustanovo 'poti kulturne dediščine' Slovenije urediti tudi poslopje postaje v kulturno-informativno središče in izhodišče za izlete v Lipniško dolino in na Brezje.



Replika kipa Marije Pomagaj, ki ga je izdelal Boris Kalin.

Triglav gostoval na Japonskem

Z obiska in uspešnega gostovanja na Japonskem se je konec septembra vrnil MPZ Triglav iz Lesc.

JANKO S. STUŠEK

Leški pevci so bili gostje japonskega ženskega pevskega zbora Yume Fusen, ki je že dvakrat gostoval na Bledu in v Radovljici, kot posebna gosta pa sta jih spremljala župana občine Radovljica Janko S. Stušek in občine Bled Janez Fajfar, saj pevci zbora prihajajo iz obeh občin.

Pevski zbor Triglav je najprej koncertiral v univerzitetnem mestu Hachioji. Hachioji je domače mesto pevskega zbora Yume Fusen in je kakšnih 50 kilometrov oddaljen od Tokia. Pevski koncert v nabito polni dvorani Mestnega centra Hachioji, s tisoč osemsto sedeži, so leški pevci izvedli v izmenjavi programa skupaj z združenim pevskim zborom Yuyu Kai. Ob koncu koncerta so v slovenščini (!) in pod taktirko zborovodkinje Elizabete Demšar Zupan zapeli Pozdravljena Gorenjska, pod taktirko domače pevovodkinje Yuko Matsuda pa v japonščini (!) pesem Harukana Tomoni. Ploskanja in poslavljanja ni bilo konec.

Leške pevce in oba župana je na mestni občini, v kateri

dela tri tisoč uslužbencev, lepo sprejel tudi župan Ruichi Kuroso. Iz Hachiojija so se "Triglavci" preselili v Tokio v Narodni olimpijski spominski in mladinski center. Tokio z okolico satelitskih mest, kot je Hachioji, kjer se poseljenost in zidava ne prekineta, je najgosteje naseljeno območje na svetu. Na območju okrog deset tisoč kvadratnih kilometrov (polovica Slovenije!) živi 36 milijonov prebivalcev. Kako živahen je delovni utrip glavnega japonskega vele mesta, pove podatek, da je na eni od dveh največjih tokijskih metro in železniških postaj Kokusai-tenjijo, ki so jo uporabljali tudi leški pevci, dnevni promet dva milijona (!) potnikov.

Pevci so peli na večernem sprejemu slovenskega ambasadorja na Japonskem, ekselence Mirana Skenderja, za funkcionarje in delavce japonske turistične zveze. Sprejema na petintridesetem nadstropju nebotičnika Kasumigaseki so se udeležili tudi najvišji predstavniki Slovenske turistične organizacije s predsednikom Picigo na čelu. Naslednji dan je MPZ Triglav imel nastop na odru in



pri slovenskem paviljonu na Tokijskem gospodarskem sejmišču, kjer je potekal Svetovni turistični kongresni in počitniški sejem. Gromozanska turistična prireditelj! Nastop leških pevcev je veliko pripomogel k promociji slovenskega paviljona oziroma turizma v Tokiu. Popoldne so se srečali s Hashimotskim komornim zborom. Skupni pevski nastop z japonskim zborom, ki ima za dirigenta opernega pevca in si močno želijo nastopiti v Sloveniji, o kateri petju so že veliko slišali, se je zaključil z domačim gostoljubjem in zelo japonsko skupno večerjo. Tudi oni so se že naučili slovensko pesem Pozdrav Gorenjski - v slovenščini, seveda. Obisk MPZ Triglav na Ja-

pionskem je bil izredno uspešen, poučen in vsem, tudi gostiteljem, dobrodošel. Vendar brez prizadevnega "motorja" leških pevcev Štefana Prskala ne bi uspel. Prav tako bi bil skoraj nemogoč obisk v deželi vzhajajočega sonca in tisočletne tradicije kulture ter običajev brez slovensko-japonske vodičke, organizatorke in prevajalke, mlade navdušenke za izmenjavo slovensko-japonske kulture Chinatsu Nakajima in njene prijateljice Sawako in njenega moža. Brez dirigentsko natančnih in zahtevnih rok pevovodkinje Elizabete Demšar Zupan pa predstavitev naših pevcev v Tokiu in okolici ne bi bila tako kvalitetna. Vsem hvala lepa, arrigato gonzaimas!