61 let | Gorenjski časnik od leta 1947
Prvi predhodnik tednik Gorenjec leta 1900

Gorenjski Glas

PETEK, 18. JULIJA 2008

Leto LXI, št. 57, cena 1,25 EUR, 19 HRK | Odgovorna urednica: Marija Volčjak | Časopis izhaja ob torkih in ob petkih | Naklada: 22.000 izvodov | www.gorenjskiglas.si

Vlada sprejela prve ukrepe

Za prve interventne ukrepe po neurju je vlada namenila 682 tisoč evrov.

Simon Šubic

Kranj - Slovenska vlada je na včerajšnji seji sklenila, da za prve, nujne interventne ukrepe pri odpravi materialne škode na objektih iz proračunskih rezerv nameni 682 tisoč evrov neposredne pomoči. "Pomoč bo takojšnja, na podlagi lanskih izkušenj v Železnikih se bo to zgodilo v manj kot štirinajstih dneh," je dejal Bajuk. Skupna škoda bo najbrž presegla 50 milijonov evrov.

Vlada je ministrstvu za finance naložila, da pripravi predlog za prerazporeditev sredstev za humanitarno pomoč Rdečemu križu Slovenije in Slovenski Karitas, vsakemu po 500 tisoč evrov, ki jih bosta organizaciji razdelili najbolj prizadetim družinam. Šolskemu ministrstvu je naložila izvedbo ustreznih ukrepov za nemoten začetek šolskega leta. Vlada je tudi sklenila davčnim zavezancem, ki so zaradi neurja zašli v izredne težave, odpisati ali preložiti plačilo davčnih obveznosti. Zagotovila je tudi 200 tisoč evrov za pokritje stroškov dela civilne zaščite in gasilcev pri takojšnjem odpravljanju posledic neurja.

Minister za okolje in prostor **Janez Podobnik** je povedal, da je vlada med drugim v letu 2009 dvignila sofinanciranje zavarovalnih premij za posevke s 40 na 50 odstotkov, za posek polomljenega drevja ter gradnjo gozdnih poti in vlak bodo zagotovili do 915 tisoč evrov. Sprejeli so tudi načrt odlaganja azbestne kritine in zanj zagotovila vsaj 180 tisoč evrov. V okviru okoljskih naložb bo za prizadeta območja zagotovila milijon evrov brezobrestnih namenskih kreditov. Kasneje bo vlada pripravila še druge ukrepe.

Slovenski premier Janez Janša je v sredo po ogledu škode, ki jo je neurje povzročilo v vasi Gozd nad Kamnikom, obljubil, da bo vlada zagotovila takojšnjo finančno pomoč. / Foto: Tit Kočir

Obnovili cesto skozi Kropo

Republiška direkcija za ceste in Občina Radovljica sta v sredo v Kropi odprli obnovljeni odsek regionalne ceste, ki ga je septembra lani močno poškodovala vodna ujma.

Na slovesnosti ob odprtju obnovljene ceste: (od leve) Branko Žiberna, direktor Cestnega podjetja Kranj, Peter Orehar, direktor komercialnega področja v DDC - svetovanje in inženiring, direktor direkcije za ceste Gregor Ficko, predsednik državnega sveta Blaž Kavčič in župan Janko S. Stušek. / Foto: Gorazd Kavčič

3. stran

57 vsebina

POLITIKA
Na Bledu že iščejo novega direktorja občinske uprave
Zmago Jelinčič Plemeniti od župana Janeza Fajfarja, člana SNS, pričakuje, da pri delu ne bo podlegal pritiskom. Župan še vedno vztraja, da mu ni treba pojasniti odločitve. 2

GORENJSKA
Civilna iniciativa za prestavitev doma
Stanovalci ob bodočem domu za starejše v Žireh ne nasprotujejo gradnji, ocenjujejo le, da je predvideni objekt preblizu njihovih domov. Prestavitev lokacije za gradnjo doma naj bi bila upravičena tudi ekonomsko. 6

RAZGLEDI
Veter v nekaj minutah odpihnil skoraj vse premoženje
Nedeljsko neurje je v občini Kamnik najbolj prizadelo vas Gozd v krajevni skupnosti Črna. Močan in vrtinčast veter je odkril vse hiše in gospodarska poslopja ter pretrgal preskrbo z električno energijo. 10, 11

RAZGLEDI
On predsednik države, ona vlade
Na spomladanskem roku mature je vseh 34 možnih točk letos doseglo 38 kandidatov. Med njimi sta bila tudi dva maturanta gorenjskih srednjih šol, Petra Šter iz kranjske gimnazije in Aljaž Gaber iz škofjeloške. 12,13

VREME

Danes bo oblačno s padavinami, ki bodo popoldne ponehale. Hladno bo. V soboto bo sončno. V nedeljo bo delno jasno, popoldne bodo nevihte.

9/25°C

jutri: sončno

9 770352 666025

Država in vera v Sloveniji

Knjigo o verskih skupnostih v Sloveniji je izdal Urad za verske skupnosti.

Jože Košnjek

Ljubljana - Prvo tovrstno knjigo v Sloveniji sta na konferenci za novinarje predstavila direktor Urada za verske skupnosti **Drago Čepar** in sodelavka urada **Emilija Snoj**. "Knjiga ni pomembna le zaradi vsebine, ampak tudi zato, ker smo jo izdali v letu predsedovanja Slovenije Evropski uniji in letu medkulturnega dialoga," je povedal na predstavitvi knjige direktor urada Drago Čepar. V knjigi so objavljeni članki o verski svobodi in verskih skupnostih v Republiki Sloveniji, o njihovem delovanju in financiranju ter sporazumih, ki so jih sklenile z državo, o verski svobodi in pravnem položaju Cerkva in drugih verskih skupnosti v ustavi in odločbah ustavnega sodišča in ustavni ločitvi Cerkve in države. V knjigi so našteti zakoni s področja verske svobode in verskih skupnosti in objavljen seznam 43 Cerkva in drugih verskih skupnosti, ki so registrirane v Sloveniji.

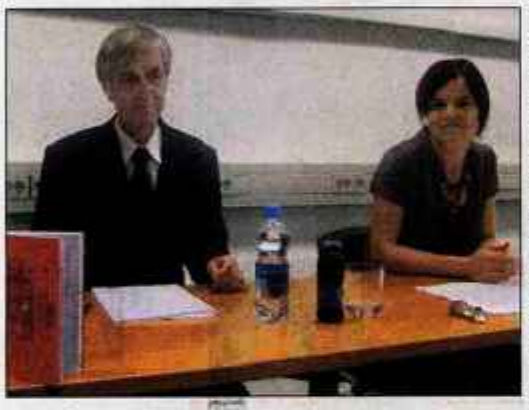

Drago Čepar in Emilija Snoj na predstavitvi knjige

Dodatni evri za kulturo

Jože Košnjek

Ljubljana - Državni zbor je na zadnji redni seji v tem mandatu z veliko večino sprejel dopolnjen zakon o zagotavljanju sredstev za nekatere nujne programe v kulturi. Pobudnik za sprejem zakona, na osnovi katerega naj bi do leta 2013 zbrali okrog 80 milijonov evrov, je bil poslanec Socialnih demokratov **Samo Bevk**.

S tako zbranim denarjem bodo lažje uresničljive tudi nekatere naložbe v objekte kulturne dediščine na Gorenjskem. V program so vključene obnove starih delov **Škofje Loke**, **Krope** in **Idrije**, pomoč pri obnovi gradu Brdo na **Brdu pri Lukovici** in cerkva Marijinega oznanjenja v **Crngrobu**, sv. Primoža in Felicijana v **Črni pri Kamniku**, sv. Valentina na **Limbarski gori**, sv. Luka v **Spodnjih Praprečah pri Lukovici**, sv. Katarine v **Lomu pod Storžičem**, samostana v **Velesovem** in cerkve sv. Radegunde v **Srednji vasi pri Šenčurju**, sv. Trojice v **Kamni Gorici**, dvorca na **Visokem** in spomenikov v **Dražgošah**, parka in grobišča v **Begunjah** ter taborišča v **Podljubelju**.

Foto: Consat Kavčič, arhiv Gorenjski glas

Poslanec Socialnih demokratov Samo Bevk, pobudnik zakona

Darilo izžrebanemu naročniku časopisa Gorenjski Glas

Knjigo prejme MARJAN KNIFIC iz Podnarta.

Na Bledu že iščejo novega direktorja občinske uprave

Zmago Jelinčič Plemeniti od župana Janeza Fajfarja pričakuje, da pri delu ne bo podlegal pritiskom.

Mateja Rant

Bled - Odstavitev direktorja občinske uprave Matjaža Erjavca na Bledu še vedno odmeva. Pred dnevi je izšel razpis za izbiro novega direktorja, do takrat pa bo to delo še naprej opravljal Erjavec kot vršilec dolžnosti. Kot v anonimnem pismu očitajo županu Janezu Fajfarju, naj bi pri razrešitvi podlegel pritiskom nekaterih svetnikov. Odločitev pa naj bi izzvala upor med drugimi delavci občinske uprave, ki naj bi župana pozvali celo k odstopu.

Foto: Tina Dokl

Janez Fajfar

Foto: Vilma Štanovnik

Matjaž Erjavec

Foto: Gorazd Kavčič, arhiv Gorenjski glas

Zmago Jelinčič Plemeniti

Župan **Janez Fajfar** je že pred časom dejal, da ne namerava odstopiti, svoje odločitve glede razrešitve Erjavca pa kljub temu ne želi pojasnjevati. Glede na to, da od imenovanja direktorja še ni minilo leto, mu ni treba navesti razlogov za njegovo razrešitev, je poudaril župan. Na očitke, da pokleka pred interesi kapitala, pa je odgovoril le, da želi, da se na Bledu kaj premakne, kar pa brez denarja ne gre. **Matjaž Erjavec** je ob tem prepričan, da je župan klonil pod močnim pritiskom štirih svetnikov, v ozadju pa naj bi bile ambicije po gradnjah, ki so predimenzionirane in niso v skladu z zmožnostmi kraja. Po navedbah v anonimnem pismu so namreč med drugim zapisali tudi, da se "njegovemu" županu močno trese stolček in predvsem ugled. Na vse to Zmago Jelinčič Plemeniti odgovarja: "Star slovenski pregovor pravi, da se nobena juha ne poje tako vroča, kot se skuha, in upam, da bo tako, predvsem v dobro Bleda in njegovih občank in občanov, tudi v navedenem primeru." Ob tem je poudaril, da imajo v njihovi stranki enaka pričakovanja tako do svojih članov, svetnikov, županov in drugih funkcionarjev kot do drugih. "Če so bile torej storjene napake, potem jih je treba tudi priznati in popraviti," je dejal in nadaljeval, da je globoko prepričan, da je župan Fajfar kredibilen, vreden vsega spoštovanja in da je v zadnjih dveh letih za Bled naredil veliko dobrega. "Po letih stopicljanja na mestu oziroma celo premikanja nazaj so se zadeve končno začele premikati tudi naprej. Je pa že tako, da napak ne dela samo tisti, ki nič ne dela - vsi drugi žal tudi grešimo, ampak tudi napake so sestavni del napredka in rasti." Dodal je še, da verjame, da se bo nastala situacija na Bledu z dobro voljo in sodelovanjem rešila predvsem v dobro Bleda in njegovih prebivalcev. "Od župana Fajfarja pa v vsakem primeru pričakujem, da bo svoje delo vsaj tako uspešno kot do sedaj nadaljeval in ob tem ne bo podlegal nikakršnim pritiskom, s katere koli strani že pridejo," je končal Zmago Jelinčič Plemeniti.

Kako ocenjujejo delo nekdanjega direktorja občinske uprave in delo občinske uprave v preteklem letu nasploh, smo povprašali tudi nekatere Blejce:

Foto: Anka Bulovec

Mirko Ulčar, direktor Infrastrukture Bled:

"Problem je že to, da gre za navedbe iz anonimke. Z gospodom Erjavcem smo sicer dobro sodelovali. Uspelo nam je rešiti precej zadev, ki so se vlekle že dlje časa."

Foto: Anka Bulovec

Eva Štravs Podlogar, direktorica Zavoda za turizem Bled:

"Z nekdanjim direktorjem smo korektno in dobro sodelovali, predvsem pa konstruktivno. Njegova zamenjava je pristojnost župana in to odločitev spoštujem."

Foto: Anka Bulovec

Irena Dovžan, občanka Bleda:

"Meni se zdi, da na Bledu že več let vse ostaja enako, nimam občutka, da bi se Bled kaj posebej razvijal. No, razen tega, da je v zadnjem času bolj urejena okolica jezera."

Foto: Anka Bulovec

Obrad Rajaković, občan Bleda:

"Zdi se mi, da se je v zadnjem času marsikaj premaknilo. Dobro so poskrbeli predvsem za turiste, na Bledu se veliko dogaja. Ena naloga pa še ostaja - ureditev obvoznice."

Umrl je Franc Miklavčič

Jože Košnjek

Ljubljana - Helsinški monitor Slovenije je sporočil, da je v 87. letu starosti umrl slovenski razumnik, partizan in politik **Franc Mikdavčič**. Pred drugo svetovno vojno je bil ustanovitelj krščanskih socialistov, ki so sodelovali v Osvobodilni fronti, sam pa je bil od junija 1942 naprej v partizanih. Ker po Dolomitski izjavi ni hotel vstopiti v Komunistično partijo, je bil določen za likvidacijo, ki je partizani niso hoteli izvršiti. Po vojni je deloval kot sodnik. Ker je zahteval obravnavo povojnih pobojev, so ga zaprli in obsodili, vendar so ga morali zaradi pritiska mednarodne javnosti izpustiti. V samostojni Sloveniji se je vključil v politiko, bil soustanovitelj Krščanskega socialnega gibanja, predhodnice stranke Slovenski krščanski demokrati, iz katere je leta 1994 izstopil, in leta 1997 kandidiral za predsednika republike. Do smrti je deloval v Krščansko-socialni uniji-krščanski socialisti, izbran pa je bil tudi za častnega člana slovenskega Helsinškega monitorja.

Škoda v milijonih evrov

V občini Kamnik je samo na cestah in javni razsvetljavi za 6,14 milijona evrov škode. Škoda na OŠ Marije Vere v Kamniku je ocenjena na tristo do 350 tisoč evrov, na OŠ Vodice pa 430 tisoč evrov.

Simon Šubic

Foto: Tin Kotir

Kamnik, Vodice - Do včeraj so po občinah, ki jih je prizadelo nedeljsko neurje, že v glavnem popisali nastalo škodo, ki znaša več milijonov evrov. V našem delu države sta jo močan veter in dež največ povzročila v občinah Kamnik in Vodice.

Kamniški župan **Tone Smolnikar** je včeraj sporočil, da so štiri komisije, ki jih je takoj po neurju imenoval za popis škode, ugotovile, da je na območju občine Kamnik nastalo za 6,14 milijona evrov škode na cestah in javni razsvetljavi. Škoda na Osnovni šoli Marije Vere v Kamniku, kjer je odkrilo dobro četrtino strehe, je ocenjena med tristo tisoč in 350 tisoč evrov, poročilo o njej pa so že poslali na ministrstvo za šolstvo in šport. "Voda je v telovadnici uničila parket v tolikšni meri, da ga bo treba zamenjati, kar je tudi največji strošek pri sanaciji škode na šoli," je pojasnil Smolnikar.

"Občina bo prizadetim občanom pomagala po svoji moči, tako da bi jim iz tekoče proračunske rezerve skušali financirati nabavo strešne kritine in tudi ostrešja. Prioriteta bodo stanovanjske hiše in gospodarska poslopja. Vsem verjetno ne bomo mogli pomagati, zato bomo poskrbeli, da pomoč prejmejo vsaj najbolj oškodovani občani. Poškodovani objekti se te dni že intenzivno zidajo in prekrivajo, prihaja tudi prva pomoč. Ob tem opozarjam in v torek sem to dejal tudi predsedniku vlade Janezu Janši, da je treba pomoč deliti iz enega centra, saj bomo le tako imeli natančen pregled nad razdeljeno pomočjo," razmišlja kamniški župan. Pet večstanovanjskih blokov, ki jim je v nedeljo odkrilo strehe, je bilo k sreči zavarovanih, upravniki so se tudi takoj organizirali in poskrbeli za preprečitev dodatne škode, je še dejal župan. Precejšnja škoda je nastala tudi v gozdovih, po županovih besedah so jo ocenili na okoli štiri milijone evrov. 520 tisoč evrov škode so utrpeli tudi v Arboretumu Volčji Potok.

Župan občine Vodice **Brane Podboršek** pravi, da je na občinskem imetju največja škoda nastala na Osnovni šoli Vodice. "Največja škoda je nastala na telovadnici, kjer je uničilo tla in jih moramo zamenjati. Že zbiramo ponudbe pri izvajalcih in kar težko je verjeti, da kvadratni meter parketa v telovadnici stane kar sto evrov. Zamenjati bo treba tudi streho na starem delu šole, nekaj oken, kupiti nove žaluzije in drugo. Dokončna ocena škode še ni znana, najbrž pa bo obstala pri 430 tisoč evrih, o čemer smo že poročali na šolsko ministrstvo, saj pričakujemo tudi državno pomoč pri odpravi škode. Zavarovalnica namreč povrne samo neposredno nastalo škodo, drugega pa ne, zato bomo morali tudi z rebalansom proračuna zagotoviti denar za odpravo posledic nedeljskega neurja," je razložil župan. Sanacijo šole nameravajo začeti 1. avgusta, končati pa do začetka šolskega leta.

Škoda je nastala tudi na individualnih hišah, zato bo občina najverjetneje pomagala tudi najbolj prizadetim občanom. V Vodicah se sicer prvič spopadajo z odpravljanjem škode po naravnih ujmah; te so jih namreč po županovih besedah do sedaj še vedno obšle.

Iz največje slovenske zavarovalnice Triglav so sporočili, da pričakujejo približno sedem tisoč škodnih primerov (polovico v Prekmurju). Škodo na terenu popisuje okoli 130 usposobljenih delavcev zavarovalnice, ki so prve škodne primere že zaključili. Kjer so že zaključili škodne primere, so večino škod tudi že izplačali, kjer primeri zahtevajo dolgotrajnejšo obravnavo, pa izplačujejo akontacije. V zavarovalnicah tudi svetujejo, da nastalo škodo prijavite čim prej.

Rdeči križ Slovenije in Slovenska Karitas sta najbolj prizadetim družinam v ujmi že namenila po sedemdeset tisoč evrov in odprla posebna računa za zbiranje pomoči. Denar lahko za Rdeči križ nakažete na transakcijski račun 03100-1111122222, sklic 98615, s pripisom "Ujma 2008". Slovenska Karitas zbira pomoč na računu 02140-0015556761, sklic 00 6220, namen "Neurje". Evro boste darovali, če boste poslali kratko sporočilo (SMS) s ključno besedo "UJMA" na številko 1919. Mobitel se je pri tem odpovedal zaslužku, so sporočili iz Rdečega križa. Občina Kamnik zbira sredstva za odpravo posledic neurja na svojem območju na transakcijskem računu 01243-6000000291, sklic "Odprava posledic neurja".

Obnovili cesto skozi Kropo

1. stran

Cveto Zaplotnik

Kropa - Medtem ko je občina na trasi ceste poskrbela za komunalno infrastrukturo, je direkcija do sredine tega meseca obnovila 105 metrov ceste, preostalih 415 metrov pa bo izvajalec del, Cestno podjetje Kranj, dokončno obnovil, ko bo občina predvidoma do konca septembra tudi na tem odseku uredila komunalne vode. Direkcijo za ceste je popravilo opornih zidov, ureditev odvodnjavanja ter asfaltiranje vozišča stalo 232.404 evre, občina in Komunala Radovljica pa sta za komunalne vode ter za ureditev robnika in pločnika na odseku regionalne ceste ter na Placu do Gosposke ulice namenili 152.052 evrov.

"Z odprtjem obnovljenega odseka uresničujemo del obljube, da bo Kropa po obnovi še lepša, kot je bila pred ujmo," je dejal župan **Janko S. Stušek** in poudaril, da direkcijo čaka v prihodnje še veliko dela pri urejanju preostalega dela ceste v Kropi ter tudi pri obnovi ceste od Radovljice skozi Lipnico do Krope. V želji, da bi se obnova Krope čimprej končala, je pozval Kroparje k enotnosti, sodelovanju in pomoči.

"Vsi, ki smo delali pri obnovi ceste, smo se kar najbolj trudili," je krajanom zagotovil direktor republiške direkcije za ceste **Gregor Ficko** in dodal, da so stvari želeli urediti tako, da bi prestale morebitno novo ujmo. Kar zadeva cesto do Krope, na direkciji zagotavljajo, da jo bodo uvrstili v proračun za prihodnje leto in da jo bodo v skladu s finančnimi možnostmi začeli postopno obnavljati.

"V Kropi se je po vodni ujmi veliko naredilo, a ljudje ne znajo biti potrpežljivi in strpni," je ugotavljal predsednik krajevne skupnosti **Ciril Kozjek** in dodal, da pa vsi krajani niso zadovoljni s prenovo ceste v središču vasi. Ker je nivo dela ceste previsok in nagnjen proti hišam, je ob zadnjih neurjih voda že dvakrat zalila kleti bližnjih hiš. Predstavniki občine so se na pobudo krajevne skupnosti o tem že pogovarjali s krajani, na problem je opozorila tudi neformalna delovna skupina prebivalcev starega jedra Krope, ki tudi meni, da je v Kropi nujna sanacija Kroparice in drugih vodotokov.

Uspešno poslovanje Gorenjske banke

Banka je v prvem polletju ustvarila 30 milijonov evrov dobička pred obdavčitvijo. Novi član uprave je mag. Tilen Zugwitz.

Cveto Zaplotnik

Kranj - Nadzorni svet Gorenjske banke je na torkovi seji obravnaval poslovanje banke v letošnjem prvem polletju, pri tem pa je ugotovil, da je bilo poslovanje kljub neugodnemu gibanju na mednarodnem finančnem trgu uspešno. Banka je v prvi polovici leta dosegla 30 milijonov evrov dobička pred obdavčitvijo, kar predstavlja 45 odstotkov načrtovanega za letošnje leto. Po donosnosti je bila nad slovenskim bančnim povprečjem in po kapitalski ustreznosti visoki nad predpisanimi vrednostmi, imela pa je tudi nizke stroške. Donos na povprečni kapital pred obdavčitvijo je znašal 17,12 odstotka in donos na aktivo 3,42 odstotka, slovensko bančno povprečje pa je bilo 15,21 oz. 1,22 odstotka. Operativni stroški so predstavljali 1,45 odstotka povprečne bilančne vsote, v bankah v Sloveniji v povprečju 1,71 odstotka. Bilančna vsota je v prvih šestih mesecih porasla za 47 milijonov evrov oz. za 2,7 odstotka, ob koncu junija je znašala 1.780 milijonov evrov, kar v slovenskem bančnem prostoru predstavlja 4-odstotni tržni delež.

Nadzorni svet banke je za tretjega člana uprave imenoval mag. **Tilna Zugwitza**, dosedanjega vodjo sektorja trženja v banki, ki bo funkcijo nastopil po pridobitvi dovoljenja Banke Slovenije.

Novi član uprave Tilen Zugwitz / Foto: Gorazd Šinik

Gorenjski Glas

ODGOVORNA UREDNICA
Marija Volčjak

NAMESTNIKA ODGOVORNE UREDNICE
Jože Košnjek, Cveto Zaplotnik

UREDNIŠTVO
NOVINARJI - UREDNIKI:
Boštjan Bogataj, Alenka Brun, Igor Kavčič, Jože Košnjek, Suzana P. Kovačič, Urša Peternel, Mateja Rant, Stojan Saje, Vilma Stanovnik, Cveto Zaplotnik, Danica Zavrl Žlebir, Štefan Žargi;
stalni sodelavci:
Maja Bertoncelj, Matjaž Gregorič, Ana Hartman, Milena Miklavčič, Miha Naglič, Jasna Paladin, Marjeta Smolnikar, Simon Šubic, Ana Volčjak

OBLIKOVNA ZASNOVA
Jernej Stritar, Trickel

TEHNIČNI UREDNIK
Grega Flajnik

FOTOGRAFIJA
Tina Dokl, Gorazd Kavčič, Gorazd Šinik

LEKTORICA
Marjeta Vozlič

VODJA OGLASNEGA TRŽENJA
Mateja Žvižaj

GORENJSKI GLAS je registrirana blagovna in storitvena znamka pod St. 9771961 pri Uradu RS za intelektualne lastnine. Ustanoviteljiin izdajatelj: Gorenjski glas, d.o.o., Kranj / Direktorica: Marija Volčjak / Naslov: Bleiweisova cesta 4, 4000 Kranj / Tel.: 04/201 42 00, fax: 04/201 42 13, e-mail: info@g-glas.si; mali oglasi in osmrtnice: tel.: 04/201 42 47 (sprejem na avtomatskem odzivniku 24 ur dnevno); uradne ure: vsak delovni dan od 8. do 19. ure / Gorenjski glas je poltednik, izhaja ob torkih in petkih, v nakladi: 22.000 izvodov / Redne priloge: Moja Gorenjska, Letepis Gorenjska (enkrat letno) in devet lokalnih prilog / Tisk: SET, d.d., Ljubljana / Naročnina: tel.: 04/201 42 41 / Cena izvoda: 1,25 EUR, letna naročnina: 131,25 EUR; Redni plačniki imajo 10 % popusta, polletni 20% popusta, letni 25 % popusta; v cene je vračunan DDV po stopnji 8,5 %; naročnina se upošteva od tekoče številke časopisa do pisnega preklica, ki velja od začetka naslednjega obračunskega obdobja / Oglasne storitve: po ceniku; oglasno trženje: tel.: 04/ 201 42 48.

Cvetoči gorenjski nageljni

Bernarda Grilc z Blejske Dobrave že vrsto let goji gorenjske nageljne, letos ji je zacvetelo prek dvesto cvetov.

URŠA PETERNEL

Blejska Dobrava - Gorenjske nageljne gojijo le še redke gospodinje. Ena od ljubiteljic teh tradicionalnih gorenjskih rož pa je **Bernarda Grilc** z Blejske Dobrave. Kot pravi, so bili gorenjski nageljni vedno pri hiši, imela jih je že njena mama doma v Rovtih, vsa leta pa jih goji tudi sama. Vsako leto jo nageljni, ki potrebujejo skrbno nego, nagradijo z desetinami cvetov. Lani jih je naštela kar 370, letos pa jih je že vsaj 70 morala odstraniti, a se jih ob hiši bohoti še več kot dvesto. "Nageljne je treba paziti, zalivati, škropiti in redno trgati odcvetele cvetove - čeprav se mi vsakega zdi škoda odtrgati," pravi Bernarda, ki vsak dan za zalivanje porabi kar deset litrov vode. Kot pravi, nageljnom sonce ne prija preveč, najbolje je, če dobijo le jutranje sonce, potem pa so v senci. In kako jih prezimi? Prestavi jih na verando, a šele, ko se temperature spustijo pod minus osem stopinj. "Moja mama in teta sta vedno govorili, da nagelj zdrži do minus osem. Če je mila zima, tako lahko ostanejo kar zunaj. V Rovtih so v starih časih nanje dali samo kakšne stare cunje, ko je pritisnil mraz," je razložila sogovornica, ki meni, da se gorenjski nagelj zadnja leta vendarle vrača na okenske police.

V teh dneh je najbolj bujno cvetenje njenih gorenjskih nageljnov že končano, a Bernardo bodo s številnimi cvetovi spet razveselili jeseni. Cvetijo ji namreč vsako leto dvakrat.

Bernarda s svojimi cvetočimi gorenjskimi nageljni - noben obiskovalec od nje ne odide brez šopka.

Na Rodinah civilna iniciativa

Zaradi nasprotovanja gradnji sedmih petstanovanjskih objektov so na Rodinah ustanovili civilno iniciativo, ki se zavzema za ohranitev sedanjega vzorca poselitve na Rodinah.

ANA HARTMAN

Rodine - Gradnja sedmih petstanovanjskih objektov v središču Rodin bi pomenila degradacijo vrednot vasi s tisočletno zgodovino, so prepričani v novonastali civilni iniciativi, ki se zavzema za ohranitev sedanjega vzorca poselitve na Rodinah. Od občine Žirovnica zato zahtevajo, da stori vse za preprečitev gradnje, ki bi po njihovem mnenju povzročila nepopravljivo škodo vasi in njenim prebivalcem.

V pismu, ki so ga pred dnevi poslali županu **Leopoldu Pogačarju**, tako zahtevajo takojšnjo zaustavitev postopkov za pridobivanje gradbenega dovoljenja, ker da projekt presega posege, ki so dopustni po prostorsko-ureditvenih pogojih (PUP), predvsem glede zazidane površine. Postopek pridobivanja gradbenega dovoljenja se po njihovem mnenju ne more nadaljevati po veljavnem PUP-u, ampak bi morali sprejeti lokacijski načrt za načrtovano gradnjo, ki po njihovem ne bo enodružinska zazidava. Civilna iniciativa občini tudi očita, da je k načrtovani gradnji izdala mnenje o ureditvi prometa, ne da bi se o tem posvetovala s prizadetimi prebivalci, in zahteva, da se vaščanom vsaj dovoli vstopiti v postopek pridobivanja gradbenega dovoljenja kot stranskemu udeležencu, če postopka že ne bodo ustavili.

Travnik sredi Rodin, na katerem OGP Grad Bled želi zgraditi sedem petstanovanjskih objektov.

Civilna iniciativa še zahteva, da občina po hitrem postopku iz 2. člena obstoječega PUP-a črta besedilo 'v novozgrajenem stanovanjskem objektu max. pet stanovanj' in ga nadomesti z uradnim tolmačenjem PUP-a o tem, kaj je enodružinska hiša, ki ga naj pridobi na Ministrstvu za okolje in prostor. "Problem zadeva vsa naselja v občini, kajti po veljavnem občinskem predpisu lahko vsak, ki je lastnik hiše znotraj 'enodružinske zazidave', doživi, da bo neposredno ob njegovi hiši zrasel blok s petimi stanovanji," je v dopisu županu navedla iniciativa. Opozarjajo še, da je občinski svet zadnje spremembe PUP-a sprejel po hitrem postopku, kar pa je bilo v nasprotju z zakonodajo, saj pri tem ni šlo za tolmačenje, ampak za popravke.

Župan Pogačar je v teh dneh na dopustu, a je seznanjen z nastankom civilne iniciative in pismom, ki mu ga je poslala. "Podpiral bom prizadevanja krajanov Rodin ob spoštovanju predpisov," je dejal in nas za dodatna pojasnila napotil na občinsko upravo. Na občini so znova poudarili, da niso pristojni za vodenje postopka izdaje gradbenega dovoljenja, pač pa to vodi upravna enota, ki lahko zavrne izdajo dovoljenja, če gradnja ni v skladu s predpisi. Dodali so, da je občina za zdaj izdala le projektne pogoje glede prometne ureditve, ki pa niso predmet prostega preudarka, zato ni podlage za pridobivanje mnenja občanov. Zavračajo tudi navedbo, da bi za takšno vrsto gradnje morali sprejeti lokacijski načrt, saj območje leži v delu občine, ki se ureja s PUP.

Na očitek civilne iniciative, da bi morali upoštevati vladno uredbo za razvrščanje objektov po enotni klasifikaciji, so na občini odgovorili, da bodo to upoštevali v izvedbenem delu občinskega prostorskega načrta, ki ga pripravljajo, PUP pa temelji na zakonu o urejanju naselij in drugih posegov v prostor. V občinski upravi so še pojasnili, da so bile spremembe PUP-a lani izvedene v skladu z zakonom o urejanju prostora. Spremembo, ki jo predlaga civilna iniciativa, je po zakonu o prostorskem načrtovanju prav tako možno sprejeti po skrajšanem postopku, verjetno pa bo prej sprejet občinski prostorski načrt z vključenim izvedbenim delom, so dodali na občini.

Slovesno pri Ruski kapelici

MARJANA AHAČIČ

Kranjska Gora - Društvo Slovenija Rusija je v sredo predstavilo osrednje dogodke ob letošnjih slovesnostih pri Ruski kapelici pod Vršičem, ki se bodo pričele v petek, 25. julija, in končale v nedeljo, 27. julija.

Dvanajstčlansko rusko državno delegacijo bo tudi tokrat, že tretjič zapored, vodila podpredsednica ruske dume **Ljubov K. Sliska**, v Slovenijo pa prihajata tudi delegacija Ruske pravoslavne cerkve in vod gardistov ruske vojske.

Osrednje slovesnosti se bodo pričeli v soboto zvečer s koncertom domačega pevskega zbora in ruskega cerkvenega zbora pod lipo v Kranjski Gori, nadaljevale s spominsko mašo ter koncertom Komornega zbora katedrale Smolny iz St. Petersburga v dvorani Vitranc. V ovalni dvorani hotela Larix bo do sredine avgusta na ogled razstava Ko se je spreminjal svet 1914-1918, ki osvetljuje dogodke iz časa, ko so ruski ujetniki gradili cesto prek Vršiča. Osrednja slovesnost pri Ruski kapelici pa se bo pričela v nedeljo ob 10. uri. Častni pokrovitelj dogodka je letos predsednik Republike Slovenije **Danilo Türk**, sicer dolgoletni član društva Slovenija-Rusija.

Lanska slovesnost pri Ruski kapelici (Foto: Tina Dokl (arhiv GG))

Jelen ne bo več sramota

Prihodnje leto spomladi naj bi na sedanji lokaciji kranjskega hotela Jelen začel rasti poslovno stanovanjski kompleks, gradnja pa naj bi trajala leto in pol.

Vilma Stanovnik

Kranj - "Kar nekaj let je kompleks hotela Jelen kranjska sramota, zato smo res zadovoljni, da smo vendarle našli pravo rešitev za ta del Kranja. Pri tem smo zgledno sodelovali tako z investitorjem kot Zavodom za varstvo kulturne dediščine in veseli me, da se tako nadaljuje urejanje mestnega jedra Kranja," je ob včerajšnji predstaviti izida arhitekturno-urbanističnega natečaja na območju nekdanjega hotela Jelen povedal kranjski podžupan **Stane Štravs**, vodja oddelka za okolje in prostor **Boštjan Cotič** pa je dodal, da je bilo sodelovanje pri pripravi tega projekta vodilo občine tudi za vnaprejšnje sodelovanje pri urejanju Kranja.

Foto: Gorazd Kavčič

Hotel Jelen, ki je že nekaj let sramota Kranja, naj bi spomladi vendarle začeli prenavljati, na njegovem mestu pa naj bi bil v letu in pol zrasel poslovno-stanovanjski kompleks.

"Pri odkupu Jelena in nato še Merkurjeve stare stavbe nas je pritegnila predvsem odlična lokacija, na natečaj za gradnjo novega poslovno-stanovanjskega kompleksa pa smo povabili vse vidnejše projektante. Na koncu smo se med petimi natečajnimi rešitvami odločili za projekt, ki so ga pripravili v arhitekturnem biroju ABiro v Ljubljani," je v imenu investitorjev, podjetja Elektroservisi, d. d., iz Trzina, povedal direktor oddelka za nepremičnine **Franc Zupančič** in dodal, da je projekt vreden okoli deset milijonov evrov, gradnjo pa naj bi začeli takoj, ko bodo pridobili gradbeno dovoljenje, kar pričakujejo do pomladi prihodnje leto.

Kot je povedal **Matej Blenkuš** iz ABiroja, je na sedanji lokaciji hotela Jelen in sosednjih stavb predvidenih okoli 60 novih stanovanj s posebnim šarmom in pogledom, v pritličju pa bodo lokali za mirnejše poslovne in gostinske dejavnosti. "Pri načrtovanju poslovno-stanovanjskega kompleksa smo se zavedali enkratnosti lokacije," je poudaril Matej Blenkuš, vodja območne enote Kranj pri Zavodu za varstvo kulturne dediščine **Miloš Ekar** pa je dodal, da je projekt primeren zaključek starega mestnega jedra Kranja.

Prepovedali dostop do Čedce

Teren pri slapu Čedca nad Jezerskim se še ni umiril in se material še posipa, zato je do nadaljnjega prepovedan dostop na ožje območje slapu.

Simon Subic

Jezersko - Čeprav se je skalno pobočje okoli slapa Čedca nad Jezerskim začelo podirati že v začetku junija, se teren še vedno ni umiril, zato je občina Jezersko do nadaljnjega prepovedala dostop v neposredno bližino te naravne znamenitosti, ki je v zadnjem mesecu povsem spremenila svojo podobo. "Vsak strokovnjak, ki si je ogledal teren, govori drugače. Eni opozarjajo in tudi sam tako menim, da se material še vedno posipa in je območje še vedno nevarno za prebivalstvo, spet drugi nas prepričujejo, da ogroženosti ni. Dokler mi ne bodo pisno zagotovili, da je območje povsem varno, bo veljala prepoved dostopa do ožjega območja slapu. Dostop je tako odslej dovoljen do melišča, naprej pa ne," je včeraj pojasnil jezerski župan **Milan Kocjan**.

Teren na ožjem območju Čedce se še ni umiril. / Foto: Gorazd Šinik

Strokovnjaki ministrstva za okolje in prostor so si sicer slap znova ogledali v sredo, nov ogled je tudi že napovedal okoljski minister **Janez Podobnik** s svojo ekipo, je pojasnil Kocjan. Po nekaterih ocenah se je do sedaj pri Čedci, najvišjem slapu v Sloveniji, odtrgalo že od osemsto tisoč do milijon kubičnih metrov materiala, kar je spremenilo strugo vode, ki tako ogroža tudi najbližje hiše. "V ponedeljek, po neurju in obilnem deževju, je voda tekla celo na regionalno cesto," pripoveduje župan.

Prva sanacijska dela nižje od slapu so že stekla, kakor je predvideno v prvotnem scenariju. Trenutno čistijo zaplavne pregrade, iz katerih bodo predvidoma odkopali okoli pet tisoč kubičnih metrov materiala (blata). Nato nameravajo izvesti prekop travnika in vzpostaviti strugo reke. Dela naj bi končali v desetih dneh.

Zg. Besnica

Oratorij v Besnici

Med letošnjimi počitnicami so tudi v župniji Besnica organizirali med mladimi vedno bolj priljubljen oratorij. V času od 1. do 4. julija je štirinajst animatorjev vodilo 58 otrok, ki so se igrali, tekmovali, pogovarjali, pripravljali različne jedi in se udeleževali delavnic. Ko jim je bilo vroče, so se tudi polivali z vodo. Letos so za oratorij gasilci iz Podblice posodili šotor, gostilna Na Razpokah pa je poskrbela za kosila. **G. F.**

Kranj

Z Beljakom bodo podpisali listino o sodelovanju

Ob letošnjem Kranfestu, ki bo v petek in soboto, 25. in 26. julija, bo posebna pozornost namenjena tudi sodelovanju Kranja s prijateljskimi mesti. Slovesno bodo podpisali listino o sodelovanju med Mestno občino Kranj in mestom Beljak. V Kranju bodo listino podpisali v petek, 25. julija, ob 15.30 v renesančni dvorani Mestne hiše, v Beljaku pa v ponedeljek, 28. julija, na slovesnosti ob slovenskem dnevu. **V. S.**

Želimo si vas spoznati.

SKB d.d., članica ene izmed najuspešnejših evropskih in svetovnih bančnih skupin Société Générale, utrjuje in širi poslovanje na slovenskem bančnem trgu.

Za nadaljnje uspešno poslovanje, iščemo

OSEBNEGA BANČNIKA I (m/ž) v PE Gorenjska

- **poslovalnica Kranj Center (1 delovno mesto)**
- **poslovalnica Radovljica (1 delovno mesto)**

Opis del in nalog:
- odpiranje računov strank;
- trženje in prodaja vseh vrst depozitov, zavarovanj in vrednostnih papirjev;
- opravljanje kreditno-garancijskih poslov;
- opravljanje poslov plačilnega prometa po nalogih strank;
- trženje storitev in produktov banke;
- reševanje zahtevnejših reklamacij;
- posredovanje stikov oz. urejanje poslov za stranko v ostalih organizacijskih enotah banke;
- mentorstvo, inštruktorstvo;
- po potrebi opravljanje blagajniških poslov;
- opravljanje drugih nalog po naročilu nadrejenega delavca.

Od kandidata pričakujemo:
- V. ali VI. stopnjo ekonomske ali druge sorodne smeri;
- najmanj 9 mesecev delovnih izkušenj na enakih ali podobnih delih;
- znanje angleškega jezika.

Sposobnosti in veščine:
- uporaba standardnih orodij za PC;
- komunikativnost;
- dobre verbalne in numerične sposobnosti;
- prijazen odnos do strank in sodelavcev.

Delovno razmerje bomo sklenili za določen čas 1 leta, s 3-mesečnim poskusnim delom in možnostjo podaljšanja za nedoločen čas.

Prijave s kratkim življenjepisom pošljite v roku 8 dni od objave na naslov: SKB d.d., PE Gorenjska, Koroška cesta 5, 4000 Kranj (g. Anton Kotnik) ali na elektronski naslov: anton.kotnik@skb.si.

SKB
SOCIETE GENERALE GROUP

Lepo vas je videti.

ŽELEZNIKI

V nedeljo vrhunec Čipkarskih dnevov

Ta konec tedna bo v Železnikih pestro dogajanje, saj se zaključujejo 46. Čipkarski dnevi. Danes ob 19. uri bodo v lovskem domu odprli razstavo čipk učenk čipkarske šole Železniki in Združenja slovenskih klekljaric, na ogled pa bodo tudi čipke iz klekljarskih delavnic. Ob 21. uri lahko v Egrovem vrtu prisluhnete podoknicam s skupino Cantemus. Jutri bodo ob 17. uri na Racovniškem mostu odprli fužinarsko-kovaško pot od Racovnika do plavža mimo hiš pomembnih Železnikarjev. Pred plavžem bo ob 18. uri otroški živ-žav z Adijem Smolarjem, ob 20. uri bo nastop Kantona banda in madžarskih mažoretk, ob 21. uri pa bo nastopila skupina Pop design. V nedeljo bodo tako kot lani okna v starem delu Železnikov krasile čipke. Možen bo sprehod po fužinarsko-kovaški poti. Od 10. do 19. ure bo na stojnicah na Logu in pred muzejem predstavitev domačih obrti in kulinarike. Ob 14.30 bo pred plavžem nastop pihalnega orkestra z Madžarske ter madžarskih in domačih mažoretk. Ob 15. uri bo sledilo tekmovanje klekljaric in klekljarjev vseh generacij pod kostanji na dvorišču gostilne pri Meru, kjer se je odvijal prvi Čipkarski dan. Po 16. uri bo na prireditvenem prostoru pri plavžu za zabavo skrbela Natalija Verboten. Popoln program čipkarskih dni si lahko ogledate na www.td-zeleznikl.com. **A. H.**

ŽELEZNIKI

Po novem letu le še dva zdravnika?

V Železnikih bodo morali poiskati novega splošnega zdravnika, saj je **Špela Peternelj,** ena od treh zdravnikov koncesionarjev, občini vrnila koncesijo in bo tako paciente iz Železnikov sprejemala le še do konca leta. Kaj je botrovalo njeni odločitvi, nam ni uspelo izvedeti, saj je do ponedeljka na dopustu, znano pa je, da je Peternljeva imela precej pripomb na počasno obnovo zdravstvenega doma na Racovniku in slabe delovne razmere na začasni lokaciji v Selcih. "Ne gre za osebna nesoglasja, temveč za nesoglasja med zdravnico in občino, ki jo zastopam. Mislim, da je glavni razlog za takšno odločitev po njenem previsoka najemnina, saj je zahtevala neprofitno najemnino," je dejal župan **Mihael Prevc.** Dodal je, da je vračilo koncesije zdravničina legitimna pravica, in je prepričan, da bodo v pol leta našli novega zdravnika: "Ne nazadnje je v dolini šest zdravnikov, ki delo opravljajo drugje. Precej je tudi študentov medicine." Če novega zdravnika ne bodo dobili, bi preostala dva zdravnika skrbela za sedem tisoč pacientov. "To bi pomenilo popolno preobremenitev," je dejal zdravnik **Branko Košir,** ki se boji, da bo glede na pomanjkanje zdravnikov novega zdravnika v Železnikih težko dobiti. **A. H.**

ŠKOFJA LOKA

Alenka Godec na Mestnem trgu

Turistično društvo Škofja Loka v sodelovanju z Občino Škofja Loka že šesto leto pripravlja poletne kulturne utrinke v starem mestnem jedru, s katerimi poskrbi za raznoliko dogajanje na Mestnem trgu. To soboto, 19. julija, bo ob 20.30 nastopila Alenka Godec s skupino. **B. B.**

Civilna iniciativa za prestavitev doma

Stanovalci ob bodočem domu za starejše v Žireh ne nasprotujejo gradnji, vendar ocenjujejo, da je predvideni objekt preblizu njihovih domov.

BOŠTJAN BOGATAJ

Žiri - Civilna iniciativa občanov, stanujočih v objektih z naslovom Pot v Goropeke 2, 6, 10 in Jobstove ceste 29 in 31, s prvopodpisanim **Antonom Primožičem** zatrjujejo, da niso proti načrtovani gradnji doma za starejše v Mršaku, so pa proti predvideni lokaciji. "Za nas je predvidena lokacija doma neprimerna, saj je preblizu naših domov in parcel. To smo povedali tudi predstavnikom občine, saj bi bil objekt komaj dobrih deset metrov od naše hiše, v nekaterih primerih celo manj," nam je povedal prvopodpisani **Anton Primožič.**

Na tem mestu naj bi stal dom za starejše, ki mu stanovalci hiš v ozadju ne nasprotujejo, le prestavili bi ga čim dlje od hiš.

Dom bi prestavili zgolj nekaj metrov stran (na drugo stran grabna), na tem mestu pa uredili park oziroma zeleno varovano površino. Tak predlog je do sedaj podpisalo 27 neposrednih sosedov bodočega doma (med njimi so tudi mladoletni!), ki bodo čutili vpliv doma pa tudi novega bencinskega servisa in transformatorske postaje. "Z ureditvijo parka oziroma zelene cone bi ustvarili t. i. tampon, ki bi nas ščitil pred hrupom. Ta se bo z domom nedvomno povečal, že sedaj pa smo podvrženi hrupu z vseh drugih strani in pred njim ne bomo mogli več ubežati," pojasnjuje **Mili Primožič.**

Prestavitev na drugo stran grabna naj bi bila upravičena tudi stroškovno, saj so po geološkem pregledu tal na obstoječi lokaciji ugotovili, da so trdni temelji šele na 15 do 22 metrih globine, kar bo gradnje podražilo, hkrati pa bi piloti lahko ogrozili temelje njihovih, tudi več kot sto let starih hiš. Zemljišče je tu zelo razmočeno, na štirih vrtinah se sedaj nabira voda, ob večjih nalivih nanj udarijo hudourniki. Na tem mestu je tudi prvi žirovski vodovod. "Žal nas na občini ne razumejo, deležni smo bili le slabe volje in zamer, v kraju se je ustvaril vtis, da smo nasprotniki humane dejavnosti. To pa ne drži," so nam povedali predstavniki podpisnikov peticije. "Prišlo je celo tako daleč, da mi na Občini Žiri ne želijo urediti zemljiško knjižne zadeve, češ kaj pa sem podpisala peticijo. To je izsiljevanje," pa je dodala **Marija Harrison.** "Ob obisku neposrednih sosedov so nam ti res povedali, da bodo uporabili vsa pravna sredstva, da bi preprečili gradnjo doma," nam je povedal **Franci Kranjc,** direktor žirovske občinske uprave, vendar: "Korist doma za starejše je za občane Žirov neprecenljiva, tako v negi stanovalcev, kot zaradi novih delovnih mest in razvoja Žirov. Uporabili bomo vsa pravna sredstva, da bo investitor lahko gradil dom."

Iskra
Iskra MIS

Podjetje Iskra MIS, tovarna merilnih instrumentov in stikal, vabi k sodelovanju nove sodelavce/ke za naslednja prosta delovna mesta:

1. **PROJEKTANT**
VII. stopnja izobrazbe elektro smeri in strokovni izpit elektro stroke
2. **PROIZVODNI DELAVEC SPECIALIST**
V. stopnja izobrazbe elektrotehnik elektronik
3. **UREJEVALEC**
IV. stopnja izobrazbe strojne smeri
4. **ORODJAR**
IV. stopnja izobrazbe strojne smeri
5. **ZAHTEVNA PROIZVODNA DELA**
IV. stopnja izobrazbe strojne smeri

Izbrane kandidate bomo zaposlili za določen čas, s polnim delovnim časom in z možnostjo kasnejše zaposlitve za nedoločen čas.

Ponudbo z življenjepisom, opisom delovnih izkušenj in dokazilom o izobrazbi pošljite v 15 dneh po objavi na naslov: ISKRA MIS, d. d., Ljubljanska c. 24 a, 4000 Kranj. Za vse dodatne informacije smo Vam na voljo na telefonski številki 237 2294, 237 2291.

KARUN
PRODAJA IN SERVIS FOTOKOPIRNIH STROJEV, PISARNIŠKI MATERIAL IN OPREMA, d.o.o.
Koroška 35, 4000 KRANJ
tel.: 04/2360 751, fax: 04/2360 751

Pestra in ugodna izbira
šolskih nahrbtnikov in šolskih potrebščin

- Na voljo več kot 200 različnih nahrbtnikov
- Šolske torbe znanih televizijskih junakov (Cars, Ninje Turtles, Barbie, Spiderman, ...)
- Zvezki A4 60-listni že od 0,45 EUR dalje
- Barvice Jolly Kinderfest 1/12 6,59 EUR
- Tempere Aero TE-12 3,95 EUR
- Risalni blok 20-listni 1,25 EUR
- Šestila od 1,90 EUR dalje
- Voščenke Duga 2,99 EUR
- Mapa z elastiko od 1,50 EUR dalje

Pri nakupu 70 EUR 5 % popust
Pri nakupu 100 EUR 5 % popust + darilo

Razprodaja lanskih nahrbtnikov in šolskih torbic

Trenirajo in odštevajo dneve

Ta teden so na seji izvršnega odbora OKS potrdili seznam reprezentance za olimpijske igre v Pekingu, na katerem je trenutno 61 športnikov, od tega dobra desetina iz radovljiške občine.

VILMA STANOVNIK

Ljubljana, Radovljica - "Priprave na olimpijske igre so res že dolgotrajne, tako da vsi skupaj težko čakamo, da se končajo in da se odpravimo proti Pekingu, kamor veslači potujemo zadnji dan tega meseca. Do takrat nas čaka še kar nekaj znojenja in "trpljenja", vendar bomo tudi to preživeli in upam, da nam bo na olimpijskih igrah uspel dober rezultat, kar je uvrstitev med najboljših šest," je v imenu blejskih veslačev povedal mladi član četverca brez krmarja **Rok Rozman** iz Radovljice. Rok je bil minulo sredo namreč eden od olimpijcev, ki se je udeležil priložnostnega sprejema pri domačem županu **Janku S. Stušku**, ki je radovljiškim olimpijcem zaželel dobre rezultate in veliko športne sreče v Pekingu.

Radovljiški župan Janko S. Stušek je olimpijcem iz domače občine zaželel srečno pot v Peking ter veliko uspehov in športne sreče. / Foto: Gorazd Kavčič

"Počaščen sem, da lahko pozdravim radovljiške vrhunske športnike, ki odhajate na olimpijado. Kar sedem vas je doma v naši občini ali trenirate v radovljiškem klubu in ste doma iz bližnje okolice, kar trenutno, ko še ni znano, ali se bodo na olimpijske igre uvrstili tudi košarkarji, pomeni skoraj enajst odstotkov vseh slovenskih olimpijcev. To je res lepa številka in pomeni, da je naša občina športna občina in da imajo naši športniki tudi lepe tekmovalne uspehe. Za to bomo po najboljših močeh skrbeli tudi v bodoče," je zbrane športnike in trenerje nagovoril župan Stušek ter **Sari Isaković, Anji Klinar, Teji Zupan, Luki Turku** (vsi Plavalni klub Žito Gorenjka Radovljica) ter veslačema **Iztoku Čopu, Roku Rozmanu** (manjkal je **Luka Špik**), zaželel tudi srečno pot v Peking in jim (po tradiciji) izročil tudi žepnino. "Dvesto evrov res ni veliko, zagotovo pa bomo vsi veseli, če boste žepnino porabili za to, da boste nazdravili kateri od kolajn," je dodal župan Stušek, dekleta in fantje pa so obljubili, da se bodo potrudili po najboljših močeh, saj si v Pekingu prav vsi želijo doseči svoje najboljše rezultate.

OKS in država bosta dobitnikom olimpijske zlate kolajne v Pekingu namenila skupaj 39.350 evrov, srebrna kolajna je vredna 30.400 evrov, bronasta pa 21.450 evrov.

Plavalci zbrani v Radovljici

Jutri in v nedeljo bo v Radovljici 32. mednarodni plavalni miting Mobitel.

VILMA STANOVNIK

Radovljica - Jutri in v nedeljo (slavnostno odprtje bo jutri, v soboto, ob 17.15, finala pa oba dneva ob 18. uri) bo radovljiški Plavalni klub Žito Gorenjka prireditelj že 32. mednarodnega plavalnega mitinga Mobitel 2008. Poleg najboljših slovenskih plavalcev in plavalk bodo v bazenu na radovljiškem kopališču nastopili tudi nosilci medalj z olimpijskih iger in evropskih prvenstev. "Pričakujemo udeležence iz 25 držav, skupaj okoli 280 plavalcev in plavalk, od tega okoli 30 olimpijcev. Seveda bodo na domači tekmi pred odhodom v Peking nastopili vsi najboljši radovljiški plavalci in plavalke na čelu z olimpijci, pa tudi vsi drugi slovenski olimpijci, razen Petra Mankoča, ki je še na višinskih pripravah," je pred mitingom v Radovljici povedal direktor plavalnih reprezentanc pri PZS Radovljičan **Ciril Globočnik**, ki je navdušen tudi nad odličnimi rezultati, ki so jih naši plavalci dosegli minuli konec tedna na odprtem prvenstvu Hrvaške v Dubrovniku. "Res veliko truda smo vsi skupaj vložili v priprave naših plavalcev, že po rezultatih v Dubrovniku pa je jasno, da smo na pravi poti tudi za olimpijske igre," je dodal Globočnik.

Daljinska plavalka Teja Zupan je za srebrno kolajno na MEP na včerajšnji tiskovni konferenci v avtohiši Odar v Lescah dobila še posebne čestitke in torto. / Foto: Gorazd Kavčič

Tudi mlada 17-letna radovljiška plavalka **Teja Zupan** je minuli konec tedna odlično nastopila na petkilometrski progi na mladinskem evropskem prvenstvu v daljinskem plavanju v francoskem Setu in z drugim mestom ter srebrno kolajno dokazala, da je odlično pripravljena. Nato je izpustila 10-kilometrsko preizkušnjo, saj jo je uščipnilo v hrbtu in pred nastopom na olimpijskih igrah ni tvegala resnejše poškodbe.

NOGOMET

Domžalčani slavili v Luksemburgu

Minuli torek so naši državni prvaki, nogometaši Domžal, odigrali prvo tekmo 1. kroga kvalifikacij za ligo prvakov in v gosteh z rezultatom 1 : 0 premagali ekipo F91 Dudelanga. Na gostovanju v Luksemburgu je edini gol dosegel **Jože Benko** in Domžalčanom pred povratno tekmo, ki bo 27. julija v Domžalah, zagotovil pomembno prednost. Že ta konec tedna pa naj bi se začelo tudi domače državno prvenstvo, ki je pod vprašajem zaradi napovedane stavke sindikata SPINS. Domžalčani naj bi v soboto v 1. krogu gostili ekipo Primorja. **V. S.**

KRANJ

Nogometaši Chelsea so izbrali Slovenijo

V začetku avgusta bodo na priprave v Slovenijo pripotovali nogometaši slavnega angleškega kluba, londonskega Chelsea. Nastanjeni bodo v Savinem petzvezdničnem hotelu Livada Prestige Terme 3000 v Moravskih Toplicah. **V. S.**

VABILA, PRIREDITVE

Kolesarska dirka Poljane-Stari vrh - Jutri, v soboto, ob 10. uri ŠD Poljane nad Škofjo Loko - kolesarska sekcija Indu Team, organizira kolesarsko dirko (odprtega tipa) iz Poljan na Stari vrh. Leteči štart bo pred kmetijsko zadrugo v Poljanah, cilj pa na Grebljici pod Starim vrhom. Dodatne informacije glede dirke lahko dobite na telefonih: GSM: Aleš 041/255 681 in Andrej 031/316 681 ali na spletni strani ŠD Poljane http://www.drustvo-sdpoljane.si/. **V. S.**

7. Kolesarski vzpon, tek in pohod na Bazo 20 - To nedeljo, 20. julija, s startom ob 10. uri iz Dolenjskih Toplic bo društvo K2M pripravilo tradicionalni kolesarski vzpon, tek in pohod na Bazo 20. Več na www.k2m.si/baza20. **V. S.**

Strelci za zlato čipko - Strelsko društvo Lotrič Železniki to nedeljo, 20. julija, prireja tekmovanje v streljanju za "zlato čipko". Tekmovanje bo potekalo na strelišču v zaklonišču OŠ Železniki. Tekmuje se posamezno v moški in ženski konkurenci ter ekipno. Informacije in prijave: sd.lotric.zelezniki@gmail.com ali na telefon 041/444 972 (Branko). Podelitev "zlatih čipk", pokalov in medalj bo ob 16. uri na prireditvi ob plavžu v Železnikih. Pela bo Natalija Verboten. **V. S.**

8. memorial Tomaža Kavarja - ŠD Jedro Tržič to nedeljo, 20. julija, organizira 8. memorialni šahovski turnir. Tekmovanje je posvečeno slovenskemu alpinistu Tomažu Kavarju, ki je umrl 2. julija 2000 na Mustag Ati v Himalaji in je bil tudi velik ljubitelj kraljeve igre. Odprto tekmovanje bo potekalo v planinski koči Zavetišče PD Križe Tržič s pričetkom ob 10. uri. V prijavnino, ki jo sprejemajo še do 10 minut pred začetkom tekmovanja, je vključeno kosilo. Informacije: Prašnikar Jože, telefon: 04/5963 721 GSM: 040/238-150, e-naslov: jotko.nena@gmail.com. **O. O.**

Tretji šahovski turnir v Šobcu - ŠD Gorenjka Lesce ta ponedeljek, 21. julija, s pričetkom ob 18. uri organizira tretji šahovski turnir. Šahovske rekvizite zagotovi organizator, rezultati se bodo upoštevali tudi za slovenski rating. Prijave sprejemajo do 15 minut pred začetkom tekmovanja. Drugega turnirja se je udeležilo 40 šahistk in šahistov, med njimi tudi trije Nizozemci. Na prvih treh mestih so bila tri presenečenja! Zmagal je Marjan Lužnik (ŠD Jesenice), ki je imel 6 točk, prav toliko kot drugi Zoran Cvijič (ŠK Bohinj Bohinjska Bistrica), ki pa je imel slabši dodatni kriterij. Tretja je bila 17-letna Špela Orehek (ŠD Domžale). Informacije: Nejc Petrovič, GSM: 041/461 606, ali na elektronski naslov: nejc_petrovic@hotmail.com. **O. O.**

Hokejske vstopnice že v predprodaji - Pri HK Acroni Jesenice so že začeli predprodajo vstopnic za novo sezono. Cena sezonske vstopnice za sedišča je tristo evrov, za stojišča pa dvesto evrov. Prodajajo tudi tako imenovane VIP vstopnice po tisoč evrov. Sezonske vstopnice je mogoče kupiti tudi na tri obroke (čeke), količina sezonskih vstopnic pa je omejena (osemsto). Predprodaja vstopnic poteka vsak torek in četrtek med 17. in 19. uro od 15. julija do 15. avgusta na blagajni pred dvorano Podmežakla. Vsi, ki boste kupili sezonske vstopnice, boste dobili še navijaški šal HK Acroni Jesenice. Cene dnevnih vstopnic bodo letos 15 evrov za sedišče in 10 evrov za stojišče. **V. S.**

PROMPT

Podjetje PROMPT, d. o. o., smo vodilno slovensko podjetje na področju distribucije elektronskih komponent in gradnje sekundarne infrastrukture za telekomunikacije in energetiko.
Razvoj in širitev podjetja zahtevata nenehno zaposlovanje novih sodelavcev na področju servisa in vzdrževanja klimatskih naprav in napajalnih sistemov.

V svoje vrste vabimo kandidata, ki izpolnjuje naslednje pogoje:
- najmanj IV. stopnja izobrazbe strojne ali elektro smeri
- pasivno znanje angleškega jezika
- vozniški izpit kategorije B
- osnovno delo z računalnikom
- natančnost, zanesljivost, osebna urejenost
- sposobnost timskega dela, samoiniciativnost

Resnim kandidatom nudimo:
- delo v ambicioznem srednje velikim kolektivu, odprtem za nove ideje
- zaposlitev za nedoločen čas
- stimulativni in redni osebni dohodek z bonusi
- dodatno izobraževanje
- službeni telefon in avto

Če se vam delo z nami zdi zanimivo, vas vabimo, da svojo prijavo z življenjepisom oddate na enega od spodnjih kontaktov: klavdij.lapaine@prompt.si; PROMPT, d. o. o., Pot na Lisice 4 4260 Bled, www.prompt.si

Iz torbice vzel evre

Romunski državljan je osumljen, da je v Kranju iz ženske torbice ukradel kuverto z deset tisoč evri.

Simon Šubic

Kranj - Mariborski policisti so pred dnevi pridržali 32-letnega državljana Romunije, za katerim so kranjski policisti pred slabimi osmimi meseci razpisali tiralico. Sumijo ga namreč, da je 27. novembra Kranjčanki iz zaprte ženske torbice ukradel kuverto z deset tisoč evri. Preiskovalni sodnik je za Romuna odredil pripor.

Oškodovanka je 27. novembra lani v eni od bank v Kranju dvignila deset tisoč evrov. Spravila jih je v kuverto, to pa v žensko torbico. Nato je odšla v center mesta. Med nakupovanjem v delikatesni trgovini na Maistrovem trgu ji je nekdo iz zaprte torbice ukradel kuverto z zajetno vsoto denarja. Kranjski policisti so kasneje s pomočjo posnetkov varnostne kamere v trgovini ugotovili identiteto storilca in za 32-letnim Romunom razpisali tiralico. Prijeli so ga po naključju, saj so ga mariborski policisti ustavili med izvajanjem redne prometne kontrole. Ko so njegove podatke preverili v centrali, so izvedeli, da bi ga zelo radi znova videli v Kranju.

Kot smo izvedeli, je osumljeni Romun skupaj z neznanimi sostorilci oškodovanko najverjetneje opazoval že med dviganjem denarja na banki, nato pa so ji sledili vse do trgovine. Ker je bila sama, je med prodajnimi policami ni bilo težko skrivoma okrasti. Naj bo to v opozorilo vsem tistim, ki na bankah dvigujejo večje vsote denarja. Če imate pri sebi večjo količino denarja, večkrat preverite, ali vas kdo opazuje in vam sledi, priporočljivo pa je, da vas v takih trenutkih nekdo spremlja.

NESREČE

Zgornje Gorje

Kolesarka padla čez krmilo

V torek okoli 21. ure se je na regionalni cesti v Zgornjih Gorjah hudo ponesrečila 37-letna kolesarka z Bleda. Na kolesu se je peljala s Pokljuke proti Spodnjim Gorjam. V Zgornjih Gorjah je zapeljala v udarno jamo na cesti, zaradi hitrosti pa je padla prek krmila in z glavo udarila ob vozišče.

Bohinj

Odkrušila se je skala

V sredo okoli 13. ure se je na območju Prevalskega stoga nad planino Krstenico huje ponesrečil 47-letni planinec. V skupini štirih planincev je hodil iz smeri planine Krstenice po planinski poti pod Jezerskim stogom proti Mišeljskemu sedlu. Na sedlu pod Prevaljskim stogom so zapustili planinsko pot in se odpravili naprej po strmem travnatem brezpotju. Prek skalnatega žleba so poskušali priti nazaj na grebensko pot. Pri plezanju se je moškemu odtrgala skala, zaradi česar je padel in se ustavil trideset metrov nižje v žlebu. Pri padcu je utrpel izpah obeh ramen, poškodbo gležnja ter udarnine in odrgnine po vsem telesu. S helikopterjem so ga odpeljali v splošno bolnišnico na Jesenice. **S. Š.**

Domnevno oškodoval Vezenine

Na kranjskem sodišču sodijo Antonu Maglici, ker naj bi v drugi polovici 90. let kot prokurist in predsednik skupščine Vezenine Bled trikrat zlorabil položaj ali pravice, blejskemu podjetju pa povzročil veliko premoženjsko škodo.

Simon Šubic

Kranj - Na kranjskem okrožnem sodišču so v ponedeljek pričeli soditi 53-letnemu **Antonu Maglici** iz Kozine, direktorju ljubljanskega Veletekstila. Kranjsko tožilstvo mu očita storitve treh kaznivih dejanj zlorabe položaja ali pravic pri poslovanju Vezenin Bled v obdobju od leta 1995 do leta 2000 in s tem povzročitve velike premoženjske škode nekdaj cvetočemu tekstilnemu podjetju. Obdolženi Maglica - zagovarja ga odvetnik **Stojan Zdolšek** - vse očitke zavrača kot neutemeljene.

Obtožba, ki jo zastopa okrožni državni tožilec **Janez Palovšnik**, navaja, da naj bi se Maglica jeseni 2000 kot prokurist Vezenin z ustanoviteljem družbe Transkop **Esadom Kejtazovićem** dogovoril o prodaji več kot 129 tisoč navadnih imenskih delnic Veletekstila pod njihovo knjigovodsko vrednostjo. Na ta način naj bi Vezenine oškodoval za 31.778.676 tolarjev. Pod točko dve obtožbe Maglici očitajo, da naj bi 14. decembra 1995 kot predsednik skupščine Vezenin odredil izplačilo 32.640.000 tolarjev družbi Andor Mako - Trade kot brezobrestno posojilo, ki se bo kompenziralo s strojem za izdelavo čipk, omenjeno podjetje pa naj bi še isti dan denar prenakazalo na žiro račun družbe Andor, ki je bila tedaj 80-odstotni lastnik Vezenin, Maglica pa je bil njen ustanovitelj in direktor. Omenjeni znesek naj bi nato slabi dve leti kasneje Vezenine prejele nazaj, a tožilstvo meni, da je Maglica na ta način dopustil, da se je Andor v tem času v škodo Vezenin okoristil z zneskom v višini 15.986.230 tolarjev, kolikor so znašale obresti. Tretje kaznivo dejanje naj bi Maglica storil, ko naj bi kot prokurist Vezenin 30. junija 1999 odredil prodajo blaga podjetju Manufaktura Ljubljana, prav to blago pa naj bi Vezenine istega dne na njegovo zahtevo kupile od podjetja Rodna za 25.129.726 tolarjev. 31. decembra tega leta naj bi nato odredil, da se za to blago Manufakturi izda dobropis v višini 16.334.321 tolarjev, prav toliko premoženjske škode pa naj bi s tem utrpele blejske Vezenine.

Anton Maglica / Foto: Gorazd Kavčič

Obdolženi Maglica je sodnici **Marjeti Dvornik** pojasnil, da so leta 2000 prodali delnice Veletekstila zaradi likvidnostnih težav v Vezeninah, boljše cene (tisoč tolarjev za delnico) pa se ni dalo iztržiti, saj so po njegovih besedah kasneje delnice istega podjetja od Krekove družbe kupovali samo po "600 in še nekaj tolarjev", nekateri manjši lastniki pa so jih prodajali le po 200 do 250 tolarjev. Po njegovem vedenju je bila tedaj knjigovodska vrednost delnice 1.030 in ne 1.245 tolarjev. Za drugo očitano dejanje je razložil, da so želeli sredi 90. let v Vezenine preseliti celotno proizvodnjo iz podjetja Andor Mako, njeno vrednost pa so ocenili na 32 milijonov tolarjev. Štiri manjše stroje so takoj prepeljali na Bled, ne pa tudi stroja za izdelavo čipk, ker da sta za preselitev večjega stroja potrebna dva do trije meseci. "Z **Damirjem Malusom**, direktorjem Andor Makota, je bila tedaj podpisana pogodba o trženju izdelkov Vezenin, zaradi česar se je kasneje v komerciali v Vezeninah pojavilo ljubosumje, zato se posel s preselitvijo proizvodnje na Bled ni do konca realiziral," je pojasnjeval. Po njegovem je dobrih 32 milijonov tolarjev Andor Mako od Vezenin prejel kot avans za stroje, s tem denarjem pa je nato Andor Mako podjetju Andor le poplačal dolg. Kar se tiče posla z Manufakturo, je Maglica povedal, da ni sodeloval pri znižanju vrednosti blaga, saj je bila za to ustanovljena posebna komisija, niti ni nikoli zahteval, da bi Vezenine kupile blago od Rodne, ki je bila sicer hčerinsko podjetje Vezenin.

Maglica je senatu še pojasnil, da je kasneje, ob izbruhu afere, sam najel posojilo in vrnil Vezeninam denar, za katerega naj bi jih domnevno oškodoval v primerih stroja za izdelavo čipk in Manufakture. Po njegovih besedah so sedaj Vezenine v redni likvidaciji, poplačani so vsi upniki, vsi zaposleni pa so prejeli odpravnine. "Postali smo že 99,7-odstotni lastniki Vezenin, manjši lastniki pa imajo v lasti le še delnice v vrednosti deset do dvanajst tisoč evrov. Tudi ta delež želimo kupiti," je še povedal. Sojenje se bo nadaljevalo jeseni.

Šenčur

Izpraznil rezervoar

V poslovni coni Šenčur je nekdo pred dnevi iz tovornjaka iztočil 150 litrov nafte. **S. Š.**

Vinjenih voznikov še vedno preveč

Ministra za promet in notranje zadeve ocenjujeta, da novela zakona o varnosti v cestnem prometu še vedno dosega svoj namen.

Simon Šubic

Ljubljana - Prometni minister **Radovan Žerjav** je v torek na skupni novinarski konferenci z notranjim ministrom **Dragutinom Mateem** poudaril, da zadnji podatki o posledicah prometnih nesrečah kažejo, da se stanje na slovenskih cestah zaradi uporabe novele zakona o varnosti cestnega prometa (od 30. aprila naprej) izboljšuje: "V maju letos smo ohranili osem življenj več, v juniju pa sedemnajst življenj več kot v enakih obdobjih lani." Junija je bilo po njegovih navedbah celo najmanj prometnih nesreč od leta 1991 naprej. V prvih šestih mesecih letošnjega leta je na slovenskih cestah umrla 101 oseba, kar je 33 manj kot v enakem obdobju lani in tudi 12 oseb manj kot v prvem polletju leta 2003, ki je bilo doslej rekordno po najmanjšem številu umrlih.

Minister Mate je napovedal, da bo policija nadaljevala poostren nadzor prometa, policisti pa bodo med turistično sezono še pogosteje na cestah. Policisti ugotavljajo, da vozniki bistveno bolj spoštujejo hitrostne omejitve, medtem ko se število vinjenih voznikov na naših cestah še vedno ni občutno zmanjšalo, vendar se jih bo po prepričanju notranjega ministra tudi teh sčasoma več umaknilo z naših cest. K temu po njegovem ne bodo prispevale samo visoke kazni, temveč predvsem ukrep pridržanja, ki ga policisti dosledno izvajajo. Policija je od uveljavitve zakona do 14. julija zasegla tudi 167 motornih vozil voznikom, ki so bili že trikrat pravnomočno kaznovani za hude prometne prekrške.

Ministra velik pomen k izboljšanju prometne varnosti pripisujeta tudi preventivnim akcijam, kakršna bo konec meseca tudi akcija Bus, v kateri bodo pozornost namenili preverjanju tehnične brezhibnosti avtobusov. Posebno pozornost bodo s preventivnimi akcijami namenili tudi motoristom, minister Žerjav pa je napovedal še spremembe zakonodaje na tem področju: "Nesprejemljivo je, da lahko vsakdo kupi 1100-kubični motor z dvesto konjskimi močmi".

Nedeljsko popoldne in noč na ponedeljek marsikomu v Sloveniji nista dala miru. Neurja z orkanskim vetrom in točo, veliko za oreh, so pustošila tudi po (vzhodni) Gorenjski. Kaj bomo morali narediti na Gorenjskem, da se izognemo škodi ob novih ujmah?

Pripravimo se na pogostejša neurja

BOŠTJAN BOGATAJ

"Slovenija ima v evropskem merilu veliko neviht in je na splošno izpostavljena vremensko pogojenim naravnim nesrečam. V povprečju je na primer v okolici Kranja v juniju ali juliju vsak četrti dan z nevihto. Vsako leto kakšna preraste tudi v neurje. Žal vedno bolj silovito kot pred desetletji, čeprav ne moremo trditi, da so pogostejša," na vprašanje, ali se bomo morali na tovrstne pojave navaditi, odgovarja klimatologinja prof. dr. Lučka Kajfež Bogataj. Kako se izogniti škodi?

Eno od rešitev so teden pred hudim neurjem našli v Poljanski dolini, vendar gre zgolj za stvar prepričanja. Komaj teden pred hudim neurjem, ki je odkrilo številne strehe ali pa jih celo odneslo nekaj deset metrov daleč, ruvalo in lomilo drevesa, povzročalo škodo na poljščinah in cestah ter drugih infrastrukturi, so na Gori nad Malenskim Vrhom molili, da jih morebitna toča ne bi prizadela. Čeprav je močan naliv to nedeljo večkrat gozil tudi Poljanski dolini, katastrofalnih posledic ni bilo. Vse našteto je stvar vere, vprašanje, ali se zares lahko izognemo neurjem z orkanskim vetrom, ki so tudi pri nas vse pogostejša, in posledično škodi, ali se jim bomo morali prilagoditi, pa ostaja odprto.

Gradimo kvalitetno, povečajmo nadzor

Vojteh Koblar, upokojeni diplomirani gradbeni inženir trdi, da je gradnja danes standardizirana in kot taka ne more biti vzrok za tako hude posledice neurja, tudi na šolah ne: "Ne pomnim, da bi veter kdajkoli z objektov metal cele strehe. Drži, na šolah so običajno ravne pločevinaste strehe, ki so pritrjene na več mestih. Vendar ob močnem vetru, ki povzroča dvojni pritisk - tako s prednje strani kot s podtlakom, v enem delu popusti in odnese celotno kritino." Odgovor, zakaj na šolah ne gradijo dvokapnic, je v povečanju stroškov gradnje, hkrati bi morali po gradnji vzdrževati še neizkoriščene prostore pod streho.

"Pred dnevi je šlo za izrečen pojav, orkanski veter, ki jih pri nas nismo vajeni. Za tako močan veter je morda boljša težja kritina, morda jih bo potrebno v prihodnosti bolje pritrditi," pojasnjuje Koblar, ki se spominja, da je tudi na njegovi družinski hiši v močnem neurju leta 1986 zaradi podtlaka odneslo nekaj strešnikov, vendar ni nikoli pomislil, da je streha slabo grajena. "Zaradi izrednih vremenskih razmer ne moremo govoriti, da je slovenska gradnja zanič, saj veter ni škodil le nam, ampak je ogrozil številne po Evropi," pojasnjuje upokojeni gradbenik z več kot 40-letnimi izkušnjami.

Dodaja, da je tudi potres nenormalni pojav, zaradi katerega gradimo po določenih standardih, pa vendar objekti prenesejo le določeno stopnjo potresa, sicer se porušijo. "Zagotovo ne bi iskal krivcev za nastalo škodo, sedaj jo je treba le čim hitreje sanirati. Pri nas gradimo dobro, tako da ne bi prišlo do najhujšega, torej do smrti," še pravi Vojteh Koblar, ki dopušča možnost (to so izpostavili tudi nekateri drugi strokovnjaki) slabše gradnje le v časih, ko je bila večina družinskih hiš grajena s pomočjo prijateljev in sorodnikov.

Silovitost neurja se črpa iz toplejšega ozračja

Tudi v preteklosti so poznali podobne vremenske pojave, vendar zgolj na sto let ali še redkeje, hkrati so tudi škode večje kot včasih. Razlog je tudi v gostejši naseljenosti, tudi premoženje Slovencev je večje. Danes je več tudi nespretnih posegov v naravo, predvsem v vodotoke. Ali so pogostejša neurja posledica podnebnih sprememb, ki jih spremlja **Lučka Kajfež Bogataj** in je zaradi tega tudi (so)dobitnica Nobelove nagrade: "Svet se ogreva, število velikih in hudih poplav, vetrolomov in suš narašča. V zadnjem desetletju so neurja prizadela vsakega četrtega Zemljana, v zadnjih dvajsetih letih je število naravnih nesreč naraslo za štirikrat. Najbolj je naraslo število poplav in neviht." Razlog gre iskati v toplejšem ozračju, ki ima več energije, sprejme več vlage, iz katere se črpa silovitost neurja - z močnejšim vetrom, obilnejšimi nalivi in posledično višji škodi.

"Podnebne spremembe ne smejo postati dežurni krivec za vse škode, ki jih utrpimo. Pogosto podnebne spremembe le razgalijo človeške napake v prostorskem načrtovanju ali infrastrukturi," pojasnjuje profesorica, ki recept za manjšo škodo v morebitnih novih neurjih vidi v klimatsko varni in premišljeni gradnji in v boljšem prostorskem načrtovanju, urejanju in vzdrževanju vodotokov, mrežam proti toči in podobno. "Na tovrstne ukrepe se spomnimo le po ujmi in v nekaj tednih na njih tudi pozabimo. Prav bi bilo, da se na osnovi podnebnih scenarijev na novo ocenijo tveganja za vremensko pogojene naravne nesreče pri nas. Predvsem pa, po tem neurju natančno analiziramo, katerim škodam bi se lahko izognili in katere so bile neizbežne," pravi sogovornica.

Pritrjuje mnenju gradbenikov, ki pravijo, da je večina gorenjskih hiš kvalitetno grajenih. "Imajo prav, problem pa je, kako velika je ta večina. Očitno je toča luknjala strehe, ki so bile neprimerne, da o odnašanju streh s skoraj novih šol ne govorim. Hiše gradimo vsaj za 50 let, mar ne? Ob sedanjem tempu ogrevanja to lahko pomeni vsaj tri do štiri dogodke, ki smo jim bili priča ta teden v 50 letih," odgovarja Lučka Kajfež Bogataj. Meteorološka stroka je opozorilo za nevarnost izdalo vsaj 24 ur pred nedeljsko ujmo. Danes lahko radarsko sliko vsakdo spremlja tudi prek mobilnega telefona. Povedano drugače, smer neurja je jasna vsaj pol ure vnaprej. Tako bi moral imeti vsak dovolj časa, da se umakne na varno. Osebna varnost še vedno ostaja največ vredna.

"Očitno je toča luknjala strehe, ki so bile neprimerne, da o odnašanju streh s skoraj novih šol ne govorim. Hiše gradimo vsaj za 50 let, mar ne?" pravi prof. dr. Lučka Kajfež Bogataj.

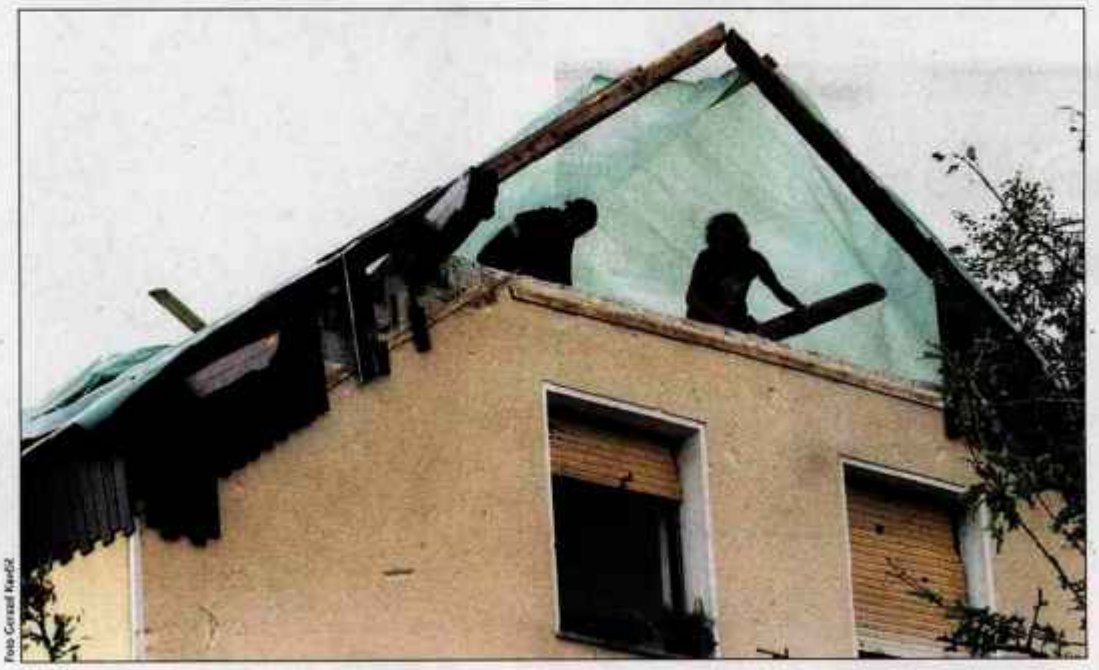

Foto Gorazd Kavčič

NEURJE

Razgledi

Nedeljsko neurje je v občini Kamnik najbolj prizadelo vas Gozd v krajevni skupnosti Črna. Močan in vrtinčast veter je odkril vse hiše in gospodarska poslopja ter pretrgal električno napeljavo.

Veter v nekaj minutah odpihnil skoraj vse premoženje

Simon Šubic

Gozd - Naselje Gozd nad dolino Črne te dni ne kaže idilične podobe, kakršne so vajeni njeni prebivalci in obiskovalci. Nedeljsko neurje je namreč v občini Kamnik najbolj prizadelo prav to vas. A razmere se umirjajo, tako da danes po Gozdu ni več razmetano, kot je bilo v prvih dneh. Ko smo vas prvič obiskali dan po neurju, je bilo po njej vse razmetano. Po tleh so ležali drogovi električne napeljave, strešniki, polno lesa, celo betonski stebri, kamorkoli je seglo oko, so se videli veliki vetrolomi. Izgledalo je grozovito, kot bi Gožani doživeli sodni dan. Tudi na njihovih obrazih se je zrcalil šok, ki jim ga je povzročila neustavljiva sila vrtinčastega vetra, ki je odpihnila vse, kar se je samo oplazila. Toda popolne obupanosti pri domačinih vseeno nismo opazili, pa čeprav je nekaterim veter odnesel skorajda celotno premoženje. Morda so jih ohrabrili številni gasilci, ki so se kmalu po neurju z motornimi žagami prebili v od sveta odrezano vas in se tja vestno vračali tudi v naslednjih dneh. Da po najboljših močeh pomagajo prizadetim vaščanom - z zasilnim prekrivanjem streh, postavljanjem drogov električne napeljave, čiščenjem, ... Še največ pa so prostovoljni gasilci Gožanom pomagali s tem, da so jim s svojo prisotnostjo dali vedeti, da v nesreči niso ostali sami.

"Danes je že bolje, da bi videli, kako je bila vas videti takoj po neurju. Bilo je neopisljivo, še danes smo v šoku. Veter je bil kot vrtinec, ki je vse posrkal in vzel s seboj. Kaj takega še nisem videla. Glasno je pokalo, vse je bilo v zraku, v petih minutah nam je odneslo vse, kar smo vse življenje skupaj spravljali. Upam, da bo država našla razumevanje za našo stisko in nam pomagala obnoviti vsaj uničene domove. Saj imamo nekaj zavarovano, a tolikšne škode sami ne bomo zmogli odpraviti," je pojasnila **Darinka Šuštar** z Gozda 15. Tako kot drugod v vasi tudi na njihovi kmetiji, po domače Na Golobovem, ni objekta, ki ga veter ne bi odkril. Večino v celoti.

Kakšna ironija, zaradi nepredstavljivega razdejanja, ki je ostalo po nedeljskem neurju, se je Janez Golob v zadnjih dneh rokoval in pogovarjal z mnogimi pomembnimi politiki, tudi s premierom Janezom Janšo.

Razdejanje v vasi Gozd / Foto: Gorazd Kavčič

Veter je odkril prav vse objekte v vasi. / Foto: Gorazd Kavčič

NEURJE

Razgledi

V neurju je največ škode nastalo na domačiji Janeza Goloba (levo). / Foto: Gorazd Kavčič

Številni gasilci so prizadetim vaščanom pomagali prekriti strehe. / Foto: Gorazd Kavčič

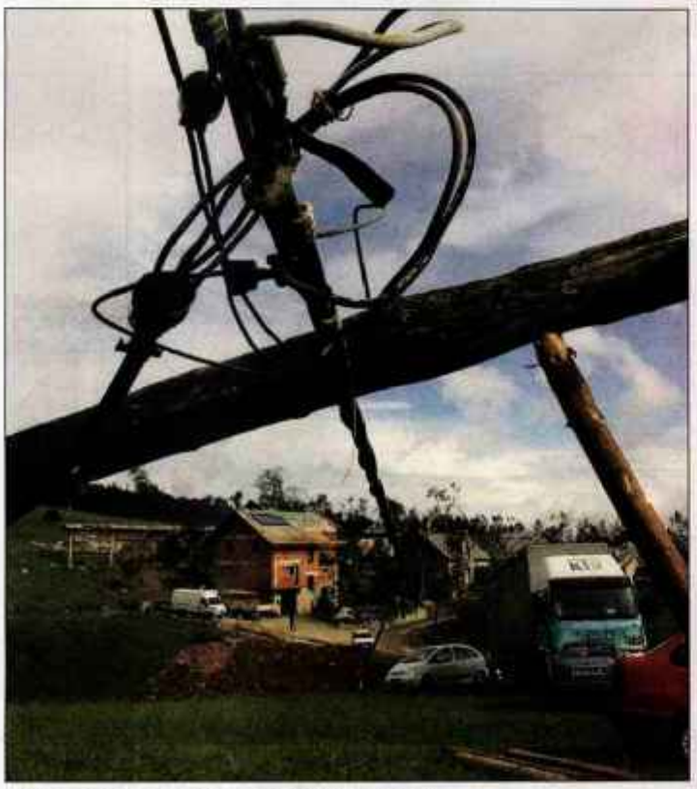

Gožani so za nekaj dni ostali brez elektrike. / Foto: Gorazd Kavčič

"Odneslo je strehe na stari in novi hiši, hlevu, gospodarskem poslopju. Z možem in hčerkama smo se umaknili v klet in trdno držali vrata, da jih ne bi odneslo, saj je bilo kot v vakuumu. Mislili smo, da nam bije zadnja ura. Šele ko je pojenjalo in smo zapustili hišo, smo lahko videli, kaj se je zgodilo," je še dejala.

Ostala samo živina

Najhuje se je na Gozdu godilo na kmetiji Pri Janežku, na Gozdu 11. Veter jim je odkril staro in novo hišo, pri slednji je odneslo kar celotno ostrešje, streho je odneslo s hleva, garaže, drvarnice, svinjaka. Leseno kaščo je v celoti prestavilo za deset, dvajset metrov. "Kot kombajn je okoli 14. ure prihrumelo s Črnivca. Povsem se je stemnilo, nato pa je približno deset minut neprestano pihalo in ropotalo. Betonske stebre je kot slamice nosilo po zraku. Z ženo in bratom smo bili v stari hiši, hči in nečakinja pa v novi. Komaj sta se rešili, saj ko je odneslo streho, se je nanju skoraj podrla stena," se spominja gospodar **Janez Golob**. V novi hiši so popokala okna, vrata na stopnišču je odneslo s tečajev. "Kam je odneslo streho s hiše, se mi sploh ne sanja. Vse nam je uničilo, k sreči je bila vsaj živina na planini, kjer se ni zgodilo nič hudega," dodaja. Veliko škode je imel tudi v gozdu, saj je polomilo ogromno drevja. "Požagali ga bomo in ga porabili za kurjavo ali pa celulozo," razmišlja. Kakšna ironija, zaradi nepredstavljivega razdejanja, ki je ostalo po nedeljskem neurju, se je Janez Golob v zadnjih dneh rokoval in pogovarjal z mnogimi pomembnimi politiki - s premierom **Janezom Janšo**, ministroma **Dragutinom Matejem** in **Andrejem Bajukom** ... Zaskrbljeni župan **Tone Smolnikar** si razmere v vasi ogleduje vsakodnevno, tam je bil že večkrat poveljnik Civilne zaščite **Miran Bogataj**, pa poveljnik Gasilske zveze Slovenije **Matjaž Klarič**.

Obe stanovanjski hiši pri Janežkovih sta bili preveč uničeni, da bi se v njih dalo spati prve dni po neurju, zato se je vsa družina Golob najprej preselila k sorodnikom na drugem koncu vasi, ki so utrpeli manj škode. V torek jim je Civilna zaščita pripeljala bivalnik, ki je postal njihov začasni dom. Kot vse kaže, pa bodo že v nekaj dneh spet lahko spali pod domačo streho, saj na novi hiši s pomočjo gasilcev ravno te dni postavljajo novo ostrešje.

Gasilci takoj pomagali

Na Gozdu je v nedeljskem neurju škoda nastala na vseh 37 hišah, trinajstih hlevih, devetih gospodarskih poslopjih, sedmih kozolcih, štirih kaščah, treh vikendih, petih drvarnicah in štirih čebelnjakih. Domačinom je posledice nesreče že prvo popoldne pomagalo odstranjevati približno sto prostovoljnih gasilcev. "V vas smo uspeli priti okoli 18. ure, saj smo morali na več mestih odstraniti polomljene smreke, ki so zaprle cesto. Z druge strani so drevje že odstranjevali tudi domačini, ki so želeli vzpostaviti stik z dolino. Telefoni niso delali, bili so tudi brez elektrike," je razložil vodja intervencije **Jože Oblak**, sicer poveljnik Prostovoljnega gasilskega društva Kamnik. Gasilci so že prvi dan vztrajali na Gozdu do 2. ure zjutraj in pomagali pokrivati odprte strehe s polivinilom, ki ga je prispeval republiški štab Civilne zaščite, lokalna skupnost pa je priskrbela deske, s katerimi so ga pribijali na strehe.

V ponedeljek popoldne je bilo v vasi okoli 180 gasilcev iz gasilskih zvez Kamnik, Komenda, Mengeš in Domžale. "Danes bomo poskrbeli, da bodo tako pokrite strehe vzdržale vsaj deset dni. Prav tako pomagamo postavljati nove drogove električne napeljave, vaščanom pa pospravljati razdejanje. Na Gozd bomo hodili, dokler bo treba," je dan po neurju obljubil Oblak. In besedo so gasilci držali. Z njihovo pomočjo vas že dobiva nekdanjo podobo, vse hiše postopoma znova prekrivajo s pravo kritino, razdejanje je odstranjeno. "Lahko rečem, da je Gozd že v veliki meri saniran," je včeraj ocenil Oblak. Gasilci so sicer pomagali tudi drugod po občini, kjerkoli so potrebovali njihovo pomoč.

"Ko sem prvič prišel na Gozd, nisem mogel verjeti svojim očem, čeprav so me o razdejanju že predhodno obvestili. Hudo je, še posebej, ker večina hiš ni zavarovanih in me skrbi, kje bodo vaščani našli denar za obnovo domov in gospodarskih objektov. Imenoval sem štiri ekipe strokovnjakov, ki bodo popisale vso škodo," je ob našem prvem obisku vasi dejal župan **Tone Smolnikar**. Neurje je sicer veliko škodo v Kamniku povzročilo tudi na OŠ Marije Vere, odkrilo je tudi strehe petih večstanovanjskih objektov (v Jakopičevi, Groharjevi in Zikovi ulici), odneslo streho na gostišču Stari Grad nad Kamnikom ter uničilo strehe več individualnih stanovanjskih hiš.

Veter je v nedeljo na območju Gozda podrl približno 80 odstotkov drogov električne napeljave, zato je bila oskrba vasi z električno onemogočena, zato so vas oskrbeli z agregati. Številni delavci Elektra Ljubljane so sicer do včeraj poskrbeli, da žarnice svetijo že v skorajda vseh hišah.

S pomočjo gasilcev Gozd že dobiva nekdanjo podobo, vse hiše postopoma znova prekrivajo s pravo kritino, razdejanje je odstranjeno. "Lahko rečem, da je Gozd že v veliki meri saniran," je včeraj ocenil poveljnik PGD Kamnik Jože Oblak.

MATURA

Razgledi

Na spomladanskem roku mature je vseh 34 možnih točk letos doseglo 38 kandidatov. Med njimi sta bila tudi dva maturanta gorenjskih srednjih šol, Petra Šter iz kranjske gimnazije in Aljaž Gaber iz škofjeloške gimnazije.

On predsednik države, ona vlade

PETRA ŠTER IN ALJAŽ GABER, ZLATA MATURANTA

MATEJA RANT

"Kar povejte, da sva oba odgovorila s suverenim da," se je nasmejala Petra Šter na vprašanje, ali se imata za "piflarja". Že na prvi pogled je namreč lahko vsakomur jasno, da precej odstopata od tipične predstave, kako naj bi bili videti najuspešnejši dijaki - očal z debelimi stekli vsekakor ne nosita. Prvi vtis: sta simpatična in zabavna ter daleč od tega, da bi bila dolgočasna, kot se pripisuje "piflarjem".

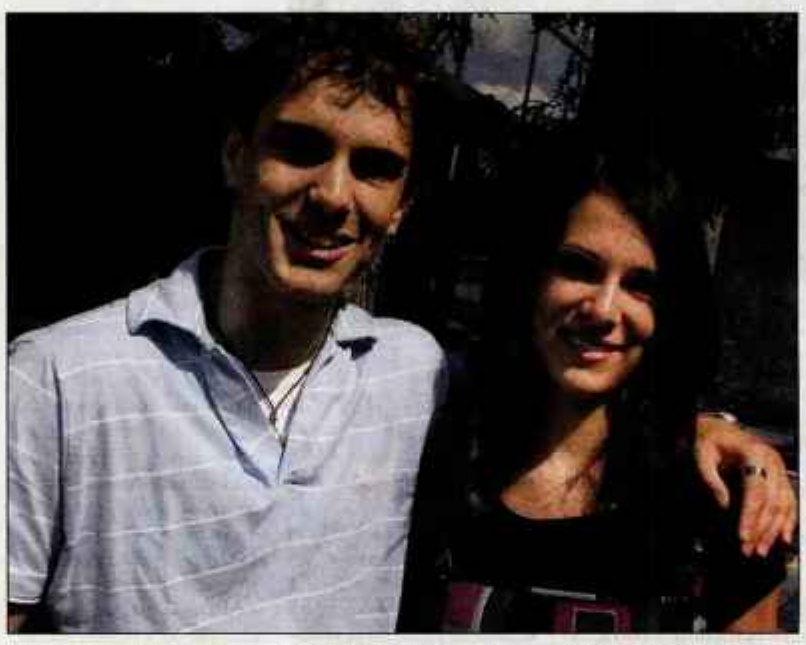

Rezultati spomladanskega roka mature so bili objavljeni že ob 5. uri. Kdaj sta v ponedeljek vstala?

Petra: "Vstala sem ob 4. uri, saj me je zbudila nevihta, in ugasnila računalnik, ki sem ga pustila prižganega, da bi takoj zjutraj pogledala rezultate. Bala sem se, da bi mi ga 'scvrlo', ker se je bliskalo."

Aljaž: "Meni pa se je to skoraj res zgodilo. S prijatelji sem bil na svetovnem spletu, pa je ob 1. uri zaradi nevihte zmanjkalo elektrike. Nameraval sem namreč kar počakati do jutra, če sem bil že tako dolgo pokonci. No, potem sem šel vseeno spat za dve uri. Zjutraj sem potem spet vključil računalnik deset minut pred 5. uro, saj pravijo, da je takoj še mogoče pogledati rezultate, potem pa je prevelika gneča. Pa mi je kljub temu vse 'zaštekalo'. Za rezultate sem tako zvedel nekaj po 5. uri."

Petra: "Jaz sem potem vstala malo kasneje, saj me ni preveč skrbelo."

V četrtem letniku se ponavadi izmenjujeta zabava, saj je to tudi čas maturantskih izletov in plesov, ter resno delo. Je bilo naporno?

Petra: "Niti ne, prejšnja tri leta so bila skoraj bolj naporna. V četrtem letniku si namreč že pridobiš sloves in se ni več potrebno kaj posebej truditi. Četrti letnik je 'zakon'."

Aljaž: "Res, četrti letnik je kar 'padel skozi'. Vedno hitreje gre."

Petra: "Najlepši čas našega življenja."

Aljaž: "Tiste tri ure, ki si jih še imel na urniku ... Ko si zaključil ocene, pa ti sploh ni bilo treba več biti pri pouku."

Petra: "Zato smo med odmori spili kar preveč kave."

Maturo nekateri imenujejo tudi zrelostni izpit. Kako se podajata na to pot odraslosti?

Aljaž: "Zagotovo bo sprememba. Doslej sem bil namreč vedno v Škofji Loki, zdaj grem v Ljubljano. Če ne drugega, spoznaš več novih ljudi z različnih koncev."

Petra: "Odslej bomo bolj sami odgovorni za to, kar bomo počeli, ne bo več nobene prisile."

Aljaž: "Zdaj te ne bo nihče več prosil, od tebe bo odvisno, ali boš naredil ali ne."

Je potrebno vložiti veliko truda za rezultat, kot sta ga dosegla na maturi? Kako sta se pripravljala?

Petra: "Po štirih letih na gimnaziji Kranj ni bil več potreben kakšen poseben trud. Pomembno je, da izpite opravljaš sproščeno."

Aljaž: "Res je, če te je strah, nič ne daš od sebe."

Petra: "Razen tega te morajo izbirni predmeti zanimati - tudi kot blogerka to vem - zato sem izbrala nemščino in geografijo."

Aljaž: "Ponoviti je bilo vseeno treba, a za to nisem imel posebne motivacije, saj za vpis na fakulteto ne potrebu-

Petra: "Zdi se mi, da živimo v času takih sprememb in eksperimentov na področju srednjega šolstva, da je uspeh že to, da ti v takem času sploh kaj uspe. Mi smo bili zmedeni, profesorji so bili zmedeni ..."

Slika pove več

104 RAČUNALNIK IN JAZ

ROBERT GUŠTIN

Lotim se izdelave navodil za uporabo računalniškega programa, ki ga imamo v službi. Besedilo mi ne predstavlja težav, saj z njim delam vsak dan in mi res ni težko zapisati, kako naj se z njim dela in na katere ukaze nas uboga. Zaplete se, ko želim med besedilo vnesti sličice zaslonskih slik, ki se prikazujejo na računalniškem zaslonu, ko program uporabljam. Med besedilo ne želim vnesti celotne slike, ampak le delček, ki je pomemben za razumevanje navodil in omogoča delo s programom. Ponekod želim na zaslonske slike tudi kaj dodati, dopisati besedilo ali grafično kaj bolj nazorno prikazati. Navodila morajo pač biti razumljiva, nazorna in pregledna, zlasti pa morajo omogočati preprosto dojemanje snovi.

Pisanja besedila se lotim v urejevalniku besedil. Ko opisujem, kako naj uporabnik izvede določen ukaz, bi rad med besedilo dodal sličico ikone, ki jo je potrebno kliknitи z miško, da se želeni ukaz izvede. Torej potrebujem le izsek iz celotne zaslonske slike. Najlažje to naredim tako, da v programu, ki ga opisujem, na mestu, kjer želim izvzeti ven sliko ikone pritisnem tipko "Prt Sc", kar angleško pomeni "Print Screen". To lahko v slovenščino prevedemo kot Natisni zaslon. Pri tem se nič ne natisne, ampak se celotna zaslonska slika shrani v Odložišče, angleško "Clip board", kjer čaka, kam jo bomo postavili. Če bi se sedaj postavili v urejevalnik besedila in pritisnili kombinacijo tipk "Ctrl" in "V" oziroma z desnim klikom na miški izbrali opcijo Prilepi, bi se nam celotna zaslonska slika umestila na mesti, kjer smo imeli postavljeno utripalko. Utripalki običajno rečemo tudi "kurzor".

Če pa želimo iz celotne zaslonske slike v urejevalnik prenesti le delček slike, je potrebno narediti še vmesni korak. Najlažje to naredimo tako, da potem, ko smo v programu, za katerega pišemo navodila pritisnili "Prt Sc", odpremo še program z imenom Slikar ali angleško "Paintbrush". Program Slikar najdemo v meniju Start med Programi, kjer odpremo meni Pripomočki ali angleško "Accessories". Ko se nam program Slikar odpre, pritisnemo le še "Ctrl" in "V" ali z desnim klikom na miški izberemo ukaz Prilepi. Sedaj imamo sliko v programu Slikar, kjer jo lahko nadalje obdelujemo. Če izberemo med ikonami na levi strani, kjer se nam izpiše Besedilo, lahko dodajamo besedilo, če želimo kaj dorisati, pač izberemo ikono, ki je namenjena risanju in po zaslonski sliki rišemo, kar želimo. Če pa želimo le izrezati delček slike, se postavimo na ikono na levi strani, kjer piše Izbor. Sedaj le še zajamemo delčke, ki ga želimo izrezati. To storimo tako, da s kvadratkom zajamemo celotno območje, ki ga želimo. Sledi pritisk kombinacije tipk "Ctrl" in "C" ali pa desni klik na miški, kjer izberemo "Kopiraj".

Nadaljevanje je povsem enako kot prej. Postavimo se v urejevalnik besedila, se postavimo na mesto, kjer želimo sliko in pritisnemo kombinacijo tipk "Ctrl" in "V" ali pač z desnim klikom miške izberemo Prilepi. Tako se nam med besedilo doda izsek celotne zaslonske slike.

Na povsem enak način lahko delamo tudi prezentacije in prikazujemo internetne strani. Velja le eno pravilo, da se postavimo tja, od koder želimo zajeti zaslonsko sliko in pritisnemo "Prt Sc". Ko se postavimo tja, kjer želimo sliko imeti, pa pritisnemo kombinacijo tipk "Ctrl" in "V" ali pač z desnim klikom miške izberemo Prilepi. Pred tem zadnjim delom lahko sliko še predhodno obdelamo v programu Slikar. Ja, tako preprosto in zlasti še uporabno je to.

Z računalnikom lahko naredimo skoraj vse. Običajno so stvari zelo preproste, le poznati jih je potrebno. Rutina vsakdanjega dela pa je pogoj, če naj preprostost postane tudi uporabna. Nasveti in namigi so pri računalništvu daleč najlažja pot do znanja in uporabe. Le vprašati je potrebno.

MATURA

Razgledi

jem točk. Pomembno mi je bilo le, da grem skozi. Za izbirna predmeta sem si izbral fiziko in kemijo, ker se mi je zdelo, da bo za to treba vložiti najmanj truda. Seminarske naloge se mi ni dalo delati."

Petra: "Kljub temu smo imeli kar naenkrat vse na kupu. Pripravljati naj bi se začeli že januarja, potem pa je bil maj takoj tu."

Ali matura predstavlja velik stres za dijake?

Petra: "Kakšna 'kontrolka' je bila mogoče celo bolj stresna, kot je bila matura."

Aljaž: "Največji stres je bilo sploh iti na maturo, ker nisem rabil točk za vpis na izbrano fakulteto."

Petra: "Pri meni so se vsi drugi bolj obremenjevali kot jaz. To je bil skoraj večji pritisk!"

Kaj vaju je spodbudilo, da sta se odločila izpite opravljati tudi na višji ravni zahtevnosti?

Petra: "To se je od mene že pričakovalo. O tem sploh nisem razmišljala."

Aljaž: "Pri meni je bilo podobno, če se ne bi odločil za to, bi me vsi gledali, češ kaj se delam norca."

Ali sta pričakovala, da bosta med najuspešnejšimi maturanti v generaciji?

Petra: "Nisem si upala niti predstavljati, kaj bo, vedela pa sem, da bom dobra."

Aljaž: "Upal sem, da bom zbral vsaj trideset pik, da bom zbral vse pike, pa sploh nisem upal računati. Sploh pri slovenščini tisti esej ... Še vedno čakam, da bom dobil pošto, da so se zmotili!"

Ali po vajinem mnenju naš šolski sistem nudi dovolj možnosti za napredovanje tudi bolj nadarjenim dijakom?

Petra: "Zdi se mi, da živimo v času takih sprememb in eksperimentov na področju srednjega šolstva, da je uspeh že to, da ti v takem času sploh kaj uspe. Mi smo bili zmedeni, profesorji so bili zmedeni ..."

Aljaž: "... minister, ki je vse to odrejal, pa še najbolj. Sedanji šolski sistem je po mojem preokoren. V glavnem, zdaj je mimo, tako da me ne zanima več. Drugače pa so določeni profesorji v redu, saj ti uredijo tudi proste ure, ko naj bi se pripravljal za tekmovanja. Če hočeš, se najdejo ljudje, ki te spodbujajo."

Petra: "Tudi od mene so pričakovali, da bom hodila na tekmovanja, pa sem jih že na začetku razočarala."

Aljaž: 'Malo za šalo: mene so 'podkupili' z rogljičkom, ki mi ga je pred matematičnim tekmovanjem prinesel profesor. Najprej sem se ga nameraval udeležiti zgolj iz radovednosti, potem pa sem se zaradi tistega rogljička moral bolj potruditi."

Tak uspeh na maturi vama praktično odpira vsa vrata. Kje bosta nadaljevala študij?

Petra: "Izbrala sem smer trženje na ekonomski fakulteti. Najprej sem nameravala študirati psihologijo, a sem si premislila. Kot veda mi je všeč in se mi zdi zelo zanimiva, a zaposlitve so boljše pri trženju."

Aljaž: "Potem bi bila skoraj sošolca, saj sem tudi sam mislil študirati psihologijo. Že prej sem si premislil, ker nisem vedel, kaj bi po študiju lahko počel."

Petra: "Mogoče se bom kasneje odločila za podiplomski študij psihologije. Pri trženju ti to prav pride."

Aljaž: "Če tako pomisliš, ti psihologija skoraj povsod prav pride. Sam sem se sicer odločil za študij biokemije."

Petra: "Se sliši zelo 'kunštno'!"

Aljaž: "Saj tudi je - tako, da še sam ne vem točno, kaj to sploh je!"

Če bi imela možnost vplivati na politične odločitve v naši državi, kaj bi najprej spremenila?

Petra: "Mogoče bi poskušala vplivati na javno mnenje, da bi ljudje razmišljali s svojo glavo, da bi dojeli, da tudi sami lahko kaj spremenijo."

Aljaž: "Meje do Istanbula! Ne, resno, glavna težava je, da ljudje ne sprejemajo odgovornosti; raje kritizirajo, kot da bi kaj naredili."

Petra: "Kritizirati je lažje kot kaj narediti. Tvoja ideja o mejah pa bi bila zagotovo všeč Jošku (Jorasu, op. p.)."

Aljaž: "Ja, verjetno bi me povabil na pivo."

Petra: "A veš, da pravijo, da je on postavil korita pred Globusom."

Med 38 maturanti, ki so osvojili vseh 34 točk, je le deset fantov, kar pa je letos še veliko, saj so bila prejšnja leta dekleta še boljša. Kako si to razlagata?

Petra: "Verjetno je razlog že v tem, da je na gimnaziji več deklet. Sicer pa se na uspešna dekleta že med vrstniki drugače gleda, nanje drugače gledajo tudi profesorji, ki več pričakujejo od fantov. Punce pa že tako ali tako veljamo za bolj prizadevne."

Aljaž: "Kakovost, ne količina! Strinjam se, ko pravijo, da so dekleta bolj odgovorna. Če bi bila matura nekaj let kasneje, bi bilo mogoče drugače."

Zelo diplomatska odgovora.

Aljaž: "No, še vedno pa se morava zmeniti, kdo bo predsednik države in kdo vlade."

Petra: "Jaz bom predsednica vlade, da bom imela več neposredne oblasti."

Aljaž: "Strinjam se, ker drugače bi se 'tepli', ko bi prestavljali meje."

Petra: "Lahko si pa ti predsednik, pa bom jaz prva dama."

Aljaž: "Ne vem, kakšna bo pa dota?"

Petra: "Imamo samo enega mačka, tako da bo bolj slabo."

Aljaž: "No, nam je pa pes poginil, tako da bo kar dobro."

Na poklicni poti kljub uspehu v šoli ženske čaka precej več ovir kot moške, so tudi slabše plačane.

Petra: "Nekatere ženske se potem odločijo, da zaradi kariere ne bodo imele otrok. Sama bi rada imela kariero, a obenem tudi družino. Ne nameravam biti ves čas v službi, tudi druge stvari mi veliko pomenijo. Nisem za to, da so ženske take kot moški - smo različni, a enakovredni. Bo pa tudi mož moral pomagati, saj s tem se pa ne strinjam, da bi gospodinjska dela opravljala samo ženska."

Aljaž: "S tem se tudi jaz strinjam - jaz znam kuhati. Da bi spremenili ta razmerja, bi morali najprej spremeniti prepričanje v družbi, saj še vedno velja, da morajo moški več zaslužiti. Sam menim, da smo različni, a vsak ima svoje prednosti in slabosti."

Petra: "In se tako dopolnjujemo."

Kaj še rada počneta v življenju?

Petra: "Sem velika navdušenka nad filmom, nad glasbo. Trenirala sem namizni tenis, ples in odbojko."

Aljaž: "Jaz tudi, mislim, treniral sem odbojko, ne ples. Plesal sem samo na plesnih vajah pred valeto in maturantskim plesom."

Petra: "Imam tudi svoj blog."

Aljaž: "Jaz pa sem včasih kakšno pesem napisal. Nekaj sem jih celo objavil na spletu. Ni pa stalnega 'pritoka', da bi iz tega nastalo kaj več."

Aljaž: "... minister, ki je vse to odrejal, pa še najbolj. Sedanji šolski sistem je po mojem preokoren."

Tri dni po sodnem dnevu

145

IZ STARIH ČASOV

MIHA NAGLIČ

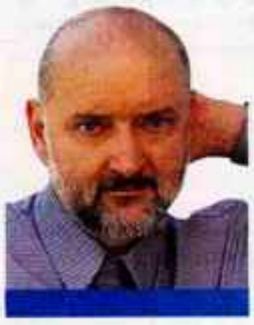

Tudi v pismu, ki ga je pisal 5. maja 1575 iz Derendingena deželnemu glavarju, deželnemu oskrbniku, odbornikom in blagajniku v Ljubljano, je lepo razviden Trubarjev način poslovanja. "Blagorodni, plemeniti, hrabri in častiti, milostni, zapovedujoči, ljubljeni gospodje. Od Očeta želim po njegovem ljubljenem Sinu v moči Svetega Duha nenehno vašim milostim moči in oblasti, milost, mir, edinost in vse dobro hkrati z vso mojo vdano voljno službo ter jim sporočam, da mi je častitljivi gospod Mihael Kluus, po rodu iz Celja, rimsko cesarskega veličanstva dvorni lekarnar, moj dragi svak, pred petimi leti, ko je bil še v Augsburgu, posodil in izročil sto goldinarjev, enakovrednih zlatim tolarjem. Z njimi sem povsem dozidal svojo hišo in dokupil zapuščen vinograd. Obljubil pa sem, da mu teh sto goldinarjev vrnem v dveh letih in hkrati poravnam škodo, ki jo je utrpel. Vendar zaradi velike in dolgotrajne draginje in velikih vsakodnevnih izdatkov, ker sem svoji hčerki dal za poročno darilo sto goldinarjev, sinova dal obleči in enega magistrirati in sem razen tega v svojih treh dolgotrajnih in smrtnih boleznih porabil veliko denarja, nisem doslej mogel poravnati omenjenega dolga. Ker pa sem dobremu gospodu Klausu ustno pred dvema letoma, ko je bil osebno pri meni, in potem še pisno obljubil, da bom zanesljivo to leto hvaležno plačal dolg, vendar brez odškodnine (to mu bom namreč tri dni po sodnem dnevu poravnal), zato moja ponižna in iskre-

Vinjeta iz slovenskega protestantskega tiska

na prošnja vašim milostim, moči in gospostvom, da blagovolite glede moje provizije, ki bo zapadla zadnjega junija, namreč sto tolarjev, naročiti vašemu gospodu blagajniku ali knjigovodju gospodu Juriju Seyerleju, naj jo na podlagi mojih računov izplača. On bo potem sto goldinarjev izročil po zanesljivem slu omenjenemu gospodu Klausu na Dunaju na podlagi mojih pisem, ostalih šestnajst goldinarjev in štirideset krajcarjev pa bo dal gospodu Andreju Marschallu, usnjarju in meščanu v Ljubljani, kateri mi je nekoč toliko denarja tukaj pustil. Kristus Gospod naj povrne to dobro delo v tem in onem življenju, amen." "Odškodnine" (danes bi rekli obresti) za posojila, ki jih je dobil, Trubar torej na tem svetu ni bil pripravljen plačevati, zavezal pa se je, da jo poravna "tri dni po sodnem dnevu".

Hkrati je bil dober do tistih, ki jim je denar posojal. Jurija Dalmatinu, denimo. "Omogočil sem mu bakalaureat s svojimi desetimi goldinarji in mu jih tudi podaril. Potrebuje pa še 30 goldinarjev za magisterij, ki mu jih tokrat ne morem posoditi, še manj darovati, ker moram svetovati in pomagati tudi drugim študentom iz Kranjskega in iz drugih krajev, iz Komptena, Rothenburga ob Tauberi in iz Nürnberga. Poleg tega sem si sam izposodil za zidanje sto goldinarjev od nekega peka v Tübingenu in sto od gospoda Mateja Hauga." Ker torej Dalmatinu sam ni mogel pomagati, se po pomoč obrača na že zgoraj naštete deželne gospode v Ljubljani in priporoča Dalmatinovo prošnjo v ugodno rešitev (v pismu iz Derendigena, 17. junija 1569).

(Vir: Pisma Primoža Trubarja, uredil Jože Rajhman, izdale SAZU, Ljubljana 1986.)

USODE

Razgledi

Življenjska zgodba Ivanke Tratnik iz Žirov

Njena pot

MILENA MIKLAVČIČ

Ko so se pripeljali na kovačijo, ki je bila del velike kmetije, ujetnikom dajo jesti: krompir in mast. Jedli so in jedli in ko je gospodinja že tretjič prinesla na mizo, so še zmeraj tlačili vase, potem pa jih le opomnijo, da to pa ne bi bilo dobro, ker lahko da želodci ne bi zdržali.

Gospodar Thede je bil radoveden, od kod so in ko jim Janez pokaže na zemljevidu Ljubljano, poznavalsko prikima, in reče, aha, Srb.

"To pa mojemu možu nikakor ni dišalo, da bi ga kdo imel za Srba. Na vse mogoče načine jim je potem dopovedoval, da je Slovenec in da bo to tudi ostal. Spraznili so staro hišo in v njej so potem ujetniki živeli. Celo vojno so se imeli zelo dobro, Janez se je navadil kovaškega dela, naučil se je nemščine, gospodinja jim je veliko in dobro kuhala. Le pri mizi z domačimi niso smeli jesti, ker oblast tega ni dovoljevala. Nekoč, ob veliki noči, pa so vseeno kršili predpise in ob pojedini ter belem kruhu jih preseneti gestapovec, ki je delal kontrolo. Gospodar se mirno dvigne in reče, vsi delamo, vsi jemo. Imeli so še to srečo, da so ozemlje ob koncu vojne zasedli Angleži, ki niso bili krvoločni kot Rusi. Pa se je potem vse srečno izteklo," je pripovedovala Ivanka.

Še po vojni sta Janez in Ivanka večkrat obiskovala družino Thede. Vsa leta so ostajali v pristnih prijateljskih stikih. Še danes se, vsaj enkrat na leto, oglasijo tudi otroci iz družine Thede v Sloveniji.

"To povem zato, ker med ljudmi še zmeraj velja prepričanje, da so bili vsi Nemci, brez izjeme, zveri. Pa ni res. Z mojim Janezom so zelo lepo ravnali, in ko se je po vojni vrnil domov, so mu dali za popotnico toliko stvari, da jih je komaj prinesel. Si predstavljate, kakšne vrednosti je bil takrat brivski aparat pa fotoaparat, da o kavi ne govorim? Marsikatera ženska bi dala dušo za požirek. /smeh/ V petdesetih letih je bil Janez eden redkih, ki je imel fotoaparat in zato je fotografiral marsikateri dogodek, ki bi drugače utonil v pozabo. Velikokrat so ga vabili k skakalnici, kjer so se po belih strminah spuščali pogumni fantje iz Nove vasi."

Ivanko tudi vprašam, kako se je Janez razumel s Srbi, s katerimi je bil v ujetništvu.

Povojna generacija smučarjev-skakalcev

"Zelo dobro," odgovori.

"Med njimi je bilo veliko nepismenih in Janez jim je pisal pisma. Zmeraj pa se mu je zdelo čudno, ker so prilagali pozdrave le za otroke in starše, za ženo nikoli. Pa je včasih kar sam dopisal, *da ženo pa objemajo.*"

Povedala je še to, da se je Janez vrnil domov šele konec leta 1945, ker je želel še malo zaslužiti, in pri družini Thebe se je tako ali tako dobrō počutil. Prijatelji, s katerimi je skupaj začel kalvarijo v Franciji, pa so se, zaradi domotožja, predčasno vrnili domov, šli k domobrancem in potem svoja življenja žalostno končali v breznih kočevskih gozdov ...

Kljub skrbem, ki jih je imela zaradi njega, pa je bila ob njegovi vrnitvi domov, nanj malo huda.

"Nič mi ni pisal, mene pa je nenehno skrbelo," je rekla malo v zadregi.

Za fante, ki so bili doma s Svetih Treh Kraljev, Lavrovca in drugih vasi tam okoli, je bilo po vojni zelo težko. Na domovih so ostale le ženske, kajti večina moških je bila pri domobrancih, te pa je oblast tako ali drugače pomorila.

"Janez in njegov brat, ki je bil gluh, sta bila ena redkih. Nekoč je prišel neki *terenec* in je Janeza postavil pred zid in mu rekel, da mora "poslušat", kaj se bo govorilo med ljudmi. Pa iz te moke ni bilo kruha. O, kako so nas *šponali*, to je težko povedati! Nekoč smo se naučili igrati Verigo. Pripravimo klopi in prostor v gostilniški sobi. Že se našminkamo, pa vdreta v sobo dva *oznovca* iz Rovt v gostilno in nas razzeneta z besedami, *banda farška, golazen.* Niti pomislili nismo, da je igra prepovedana samo zato, ker jo je napisal Finžgar ..."

Še pred začetkom vojne so Ivankinega moža odpeljali v Nemčijo, v logor. Imel je srečo, da je bil po poklicu kovač, saj so ga kmalu napotili k bližnjemu obrtniku.

Med sosedi

99 SLOVENCI V ZAMEJSTVU

JOŽE KOŠNJEK

Na Koroškem potekajo poleti številne prireditve, ki jih organizirajo slovenska kulturna društva. Ena takih je bila v začetku julija pri Podnarju v **Slovenjem Plajberku/Windisch Bleiberg,** imenovala pa se je Petje pod Podnarjevo lipo. Organiziralo jo je Slovensko prosvetno društvo Borovlje v sodelovanju z domačim prosvetnim društvom Vrtača, tokrat v spomin na domačina, glasbenika, zborovodjo in organista Mirka Lausseggerja. Na slovenski gimnaziji je bil učitelj glasbe in angleščine, doma pa je bil neutruden organizator vaškega življenja, saj je vodil številne zbore in bil dejaven tudi v Volilni skupnosti Borovlje, ki ima v tamkajšnjem občinskem svetu dva odbornika. Pri Podnarju pod lipo so zapeli komorni zbor Slovenskega prosvetnega društva Borovlje pod vodstvom **Romana Verdela,** Plajberški moški zbor pod vodstvom **Foltija Waldhauserja** in vokalna skupina Slovenji Plajberk, ki jo vodi **Veronika Leussegger,** za zabavo pa je igral **Hanzi Ogris** s svojimi godci. Za povezovanje programa je skrbela Tatjana Kupper. Kot poroča slovenski tednik za Koroško Novice, je Petje pod Podnarjevo lipo spremljalo veliko ljudi, med katerimi so bili tudi podžupanja Borovelj **Renate Buchmayer,** občinski odborniki **Sonja Woschnak, Franc Wutti** in **Melhior Verdel,** avstrijski veleposlanik v Ljubljani **Valentin Inzko** in pisatelj **Hans Tuschar.** Srečno leta 2009 na petju pod lipo, so zaželeli zadovoljni udeleženci prireditve.

Zanimive prireditve bodo tudi konec tega tedna. V **Globasnici/Globasnitz** bo spominski pohod čez Peco k sv. Jakobu v spomin na Ivana Hojnika, ustanovitelja Slovenskega kulturnega društva Globasnica in Posojilnice Globasnica, na **Komelju** pa bo slovesnost v spomin na padle partizane, na katero vabita Zveza koroških partizanov in Slovensko prosvetno društvo Edinost iz Pliberka. Veselo bo v **Kortah pri Železni Kapli/Trögern,** kjer se bo po dopoldanski maši začelo "Koroško žegnanje".

Enotna lista, edina politična stranka Slovencev na Koroškem, je opozorila na krivično razdeljevanje podpor deželne vlade za kulturno dejavnost. Predsednik Enotne liste **Vladimir Smrtnik** ugotavlja, da to potrjuje tudi lansko poročilo deželne vlade o financiranju kulture. Od skupne podpore 28 milijonov evrov so dobila slovenska društva komaj odstotek, zato je laž trditev, da so slovenska društva v primerjavi z nemškimi privilegirana. "Pravi škandal je, da se podpre enkratni koncert Uda Jürgensa na Vrbskem jezeru s 150 tisoč evri, kar je skoraj toliko, kot dobi za celo leto Slovenska glasbena šola na Koroškem z okrog 500 učenci. Vladimirju Smrtniku ni jasno, po kakšnih merilih kulturni referent deli denar. Prireditve za osebno promocijo ne pomagajo pri razvoju kulture.

Dr. Avguštin Malle, predstojnik Slovenskega znanstvenega inštituta v Celovcu in predsednik šolskega društva.

Jože Blajs, ravnatelj Mladinskega doma v Celovcu in tajnik Slovenskega šolskega društva. / Foto: Jože Kotnjek

BORCI BREZ PRETEKLOSTI

LEGIO PATRIA NOSTRA

SLOVENSKA KNJIGA O FRANCOSKI LEGIJI TUJCEV

Cena 26 evrov, za naročnike 20% popusta + poštnina.

Naročanje: po telefonu 04/201-42-41 ali po el. pošti: narocnine@g-glas.si

Gorenjski Glas

89.8 91.1 96.3

RADIO SORA

Gorenjski prijatelj

Radio Sora d.o.o.,
Kapucinski trg 4, 4220 Škofja Loka,
tel.: 04/506 50 50, fax: 04/506 50 60,
e-mail: info@radio-sora.si

OBVESTILO

Občina Škofja Loka obvešča, da smo s 15. julijem 2008 začeli z zbiranjem vlog oškodovancev, ki so imeli škodo zaradi posledic neurja dne **13. in 14. julija 2008 na območju občine Škofja Loka, in sicer za škodo na stavbah in infrastrukturi.**

Ustrezne obrazce lahko dvignete v glavni pisarni Občine Škofja Loka, Mestni trg 15, objavljeni pa so tudi na spletnem portalu **www.skofjaloka.si**. **Zadnji rok za oddajo vlog je ponedeljek, 21. julija 2008, do 12. ure!** Za dodatne informacije lahko pokličete po telefonu 04 /5112 306.

Občina Škofja Loka
župan Igor Draksler, l.r.

Ekskluzivno na Gorenjskem glasu

500 strani obsegajoča knjiga, ki govori o življenju "viharnika", ki ga je življenje premetavalo in utrdilo.

Zelo zanimiva knjiga za Gorenjce, saj se največ dogaja prav v naših krajih.

Prvi Slovenec, ki je bil dvakrat zaprt na Golem otoku.

Cena za bralce Gorenjskega glasa z 20% popustom *samo*

23,2 EUR + poštnina

Gorenjski Glas — *Za vas beležimo čas*

LIDL

www.lidl.si

Ceneje!

OD ČETRTKA, 17. 7. 2008

2-stopenjski udarni vrtalnik
- Za jeklo, beton in les
- Z varovalno drsno sklopko in samodejnim blokiranjem vretena za udobno menjavo orodja
- Število vrtljajev brezstopenjsko nastavljivo

kos € 49,99*

Korenje
- razred I
- cena za 1-kg-vrečka/posodica

Ceneje! 0,99 € 0,39*
17. 7. - 19. 7. 2008

Breskve
- razred I
- cena za 1-kg-posodica

Ceneje! 1,39 € 0,89*
17. 7. - 19. 7. 2008

Čelilna in zajeralna žaga z laserjem
- Laser - za izjemno natančne reze • Vrtljiva miza, nastavljiva v levo in desno do 45° s po 4 aretacijami • 2 žagina lista 250 mm (za les in večnamensko uporabo) • Število vrtljajev: do 4500 vrt./min., brezstopenjsko nastavljivo • Glava žage z možnostjo naklona 45°, kapaciteta rezanja pri 0°: 140 x 65 mm, kapaciteta rezanja pri 45°: 140 x 40 mm
- Z zaščito pred preobremenitvijo in lovilno vrečo za prah
- Moč 1.450 W

kos € 99,99*

Glavnata solata
- razred I
- cena za 300-g-kos

cena za kg 0,63 €
Ceneje! 0,49 € 0,19*
17. 7. - 19. 7. 2008

Kivi
- razred I
- cena za 90-g-kos

cena za kg 1,67 €
Ceneje! 0,25 € 0,15*
17. 7. - 19. 7. 2008

Lavendel – sivka
- trajnice
- Ø: 17 cm
- V: 30 cm

Cvetlični nasvet € 2,99*
17. 7. - 19. 7. 2008

WC obešanka
- tekoča
- 3 x 55-ml
- € 9,03/l

- 34 %! 2,29 € 1,49*
17. 7. - 19. 7. 2008

Sadni napitek
- več vrst
- 500-ml
- € 0,78/l

- 33 %! 0,59 € 0,39*
17. 7. - 19. 7. 2008

Posebna klobasa
- 500-g
- € 1,98/kg

- 33 %! 1,49 € 0,99*
17. 7. - 19. 7. 2008

Polžki
- testenine z 11,16% jajc
- 500-g
- € 1,18/kg

- 25 %! 0,79 € 0,59*
17. 7. - 19. 7. 2008

Tortilla čips
- več vrst
- 300-g
- € 3,30/kg

- 23 %! 1,29 € 0,99*
17. 7. - 19. 7. 2008

* Izdelki so dobavljivi samo v omejenih količinah. V primeru, da bodo kljub skrbnemu načrtovanju zalog pri nepričakovano velikemu povpraševanju že prvi dan razprodani, cenjene kupce prosimo za razumevanje.
Prodaja samo v količinah, običajnih za gospodinjstva. Slike so simbolične. Vse cene veljajo za izdelke brez dekorativnih elementov da razprodaje zalog. Vse cene so v EUR s pripadajočim DDV. Za tiskarske napake ne odgovarjamo.

Lidl d.o.o. k.d.

MATURA

Razgledi

Od 7.910 kandidatov, ki so letos splošno maturo opravljali prvič, jih je izpite uspešno opravilo 7.345 ali 92,86 odstotka, kar je primerljivo z lani, ko je bilo uspešnih 92,65 odstotka. Vseh 34 možnih točk je letos doseglo 38 kandidatov, lani pa 49.

Letošnja matura brez posebnosti

Maturitetno spričevalo s pohvalo so prejeli tisti, ki so jih ocenili s 30 do 34 točkami. Letos je bilo takih 378, med njimi 271 deklet in 107 fantov. Vseh 34 točk je letos zbralo 38 kandidatov.

Mateja Rant

K letošnjemu spomladanskemu roku splošne mature se je na 88 šolah po Sloveniji prijavilo skupaj 10.784 kandidatov, izpitov pa se je udeležilo 9.330 kandidatov (lani 9.773). V gorenjski regiji se je splošne mature udeležilo 916 kandidatov. Splošno maturo so kandidati opravljali iz 34 maturitetnih predmetov, skupaj pa so na šolah izvedli 46.844 izpitov. Državna komisija za splošno maturo, ki je spremljala potek spomladanskega roka mature, letos večjih kršitev ni obravnavala. Maturitetna spričevala so maturantom v njihovih šolah razdelili v ponedeljek.

Od 7.910 kandidatov, ki so uspešno zaključili četrti letnik gimnazije in so splošno maturo opravljali prvič - med njimi je bilo 60,61 odstotka deklet in 39,39 odstotka fantov - jih je izpite uspešno opravilo 7.345 ali 92,86 odstotka (lani je bilo uspešnih 92,65 odstotka kandidatov). Povprečen splošen učni uspeh je od 34 možnih točk znašal 19,89 točke. Pri slovenščini so dosegli povprečno oceno 3,46, pri matematiki 3,35, pri angleščini 3,62 in pri nemščini 3,81. Maturitetno spričevalo s pohvalo so prejeli tisti, ki so jih ocenili s 30 do 34 točkami. Letos je bilo takih 378 (julija lani jih je bilo 427), med njimi 271 deklet in 107 fantov. Vseh 34 točk je letos zbralo 38 kandidatov (julija lani 49). Neuspešnih kandidatov je bilo 565 ali 7,14 odstotka, med njimi je bilo 332 ali 58,76 odstotka deklet in 233 ali 41,24 odstotka fantov; lani je bilo neuspešnih 7,35 odstotka kandidatov. Od neuspešnih jih ima 263 ali 46,55 odstotka eno, 198 ali 35,04 odstotka dve, 104 ali 18,41 odstotka pa tri ali več negativnih ocen. Kandidati z eno ali dvema negativnima ocenama bodo lahko v naslednjih rokih splošne mature opravljali popravne izpite iz negativno ocenjenih predmetov, kandidati s tremi ali več negativnimi ocenami pa bodo morali maturo znova opravljati v celoti. K jesenskemu roku so se morali kandidati prijaviti najkasneje v torek. Pisne izpite bodo opravljali med 25. in 30. avgustom, do 2. septembra pa bodo v šolah izvajali tudi ustne izpite. Z rezultati jesenskega roka splošne mature bodo kandidate seznanili 17. septembra.

Uspešni so bili tudi poklicni maturantje, ki so maturitetna spričevala prejeli že minuli teden. V spomladanskem roku se je k poklicni maturi prijavilo 13.993 kandidatov, izpitov pa se je v 165 srednjih šolah in organizacijah za izobraževanje odraslih udeležilo 9.693 kandidatov. V gorenjski regiji je poklicno maturo opravljalo 943 kandidatov. Od 8.799 kandidatov, med katerimi je bilo 4.679 deklet in 4120 fantov, ki so poklicno maturo opravljali prvič v celoti, jo je uspešno opravilo 7.785 kandidatov ali 88,48 odstotka (lani 87,53 odstotka). Povprečen splošni uspeh kandidatov, ki so poklicno maturo opravljali prvič, je od 23 možnih točk znašal 14,84 točke. Maturitetno spričevalo s pohvalo so prejeli kandidati, ki so dosegli izjemen splošni uspeh, in sicer 22 oziroma 23 točk, ter kandidati, ki so pri prekvalifikaciji oziroma izboljševanju dosegli največje možno število točk, to je 20. Takih kandidatov je bilo sto (lani ob tem času 129). Najvišji možen splošni uspeh pri poklicni maturi (23 točk oziroma 20 točk) je letos doseglo 21 kandidatov (julija lani 26).

Državni izpitni center je visokošolski prijavno-informacijski službi univerz in višješolski prijavni službi že posredoval podatke, na podlagi katerih bodo izvedli postopke razvrstitve in najkasneje do 23. oziroma 25. julija pripravili sezname sprejetih prihodnjih študentov.

Podelitev maturitetnih spričeval na kranjski gimnaziji / Foto: Gorazd Kavčič

Lažna dilema

7 SEDMICA

Marjeta Smolnikar

Kaj bi raje videli, da je predsednik slovenske države gospod (oziroma dama) pri petinsedemdesetih ali homoseksualec (oziroma lezbijka)? V Grčiji, Litvi in Italiji je dilema jasna; v Grčiji je predsednik države gospod pri devetinsedemdesetih (Karolos Papulias), v Litvi gospod pri enainosemdesetih (Valdas Adamkus), v Italiji pa celo gospod pri častitljivih triinosemdesetih letih (Giorgio Napolitano). Ampak, nekaj je praksa, drugo teorija. Teoretično vzeto (v mislih imam raziskavo Evrobarometra), bi šestintrideset odstotkov (od sedemindvajset tisoč vprašanih) prebivalcev držav članic Evropske zveze, na "prestolu" raje videlo gospoda, ki ljubi drugega gospoda (oziroma damo, ki ljubi drugo damo), kot predsednika, starejšega od petinsedemdeset let oziroma starca, kot človeka pri petinsedemdesetih stigmatizirajo razlagalci Evrobarometra in moji novinarski kolegi. ("Starca" bi za predsednika države volilo le sedemnajst odstotkov vprašanih.)

Da ne bi prišlo do nesporazuma ali hude krvi, se mi zdi nujno potrebno povedati prvič: za moje razumevanje resničnosti je istospolna usmerjenost mutacija narave in ne, denimo, modna muha, iz česar logično sledi drugič: absolutno nič nimam proti homoseksualnemu predsedniku države (oziroma lezbični predsednici) in sem ga pripravljena tudi volit, če je, kajpada, njegov vrednostni sistem oziroma svetovni nazor kompatibilen z mojim. Se pravi, prednost dajem vrednostnemu sistemu, ne pa spolni usmerjenosti.

Kar se samih javnomnenjskih raziskav tiče, pa moram reči, da imajo za moj okus težo tiste, ki soočajo primerljive oziroma enakovredne kategorije, ne pa raziskave, ki v bistvu ustvarjajo lažno družbeno dilemo. Se pravi, dilema homoseksualec - "starec" oziroma neposredno soočenje teh dveh družbenih kategorij je za moj okus tendenciozna, saj iz vprašanja, ali bi na mestu predsednika države raje videli homoseksualca ali "starca", ni mogoče sklepati na naklonjenost vprašanega eni ali drugi družbeni kategoriji (kar je bil za moje razumevanje stvari tudi namen raziskave). V tem kontekstu bi bil odgovor referenčen le, če bi se vprašanje glasilo, koga bi na mestu predsednika raje videli: ostarelega homoseksualca ali enako starega heteroseksualca? Upam si trditi, da bi se velika večina vprašanih odločila za slednjega, se pravi, za ostarelega heteroseksualca. Da ne dolgovezim, bom povedala kar lepo naravnost, avtorje (ali avtorja) raziskave sumim, da so podlegli homoseksualnemu lobiju, ki je, kolikor mi je dano vedeti, v sodobni zahodni civilizaciji izjemno močan.

Tisto, kar me v aktualni raziskavi resnično skrbi, pa je ksenofobičen odnos Evropejcev oziroma anketirancev do starejših ljudi, na kar je mogoče sklepati iz dejstva, da je le sedemnajst odstotkov vprašanih pripravljenih za predsednika države voliti gospoda (ali gospo) pri petinsedemdesetih. Ne vem sicer, na podlagi česa so avtorji Evrobarometra postavili to mejno točko, kar se mene in mojega vrednostnega sistema tiče, pa človek pri petinsedemdesetih letih nikakor še ni starec. Nasprotno. Pri današnjem načinu življenja in pri vseh drugih družbenih okoliščinah je namreč marsikateri petinsedemdesetletnik tako fizično kot tudi mentalno še pravi mladenič. Za dame velja, kajpada, enako.

Prodaja v rokah lastnikov

Elan Group kljub desetmilijonski dokapitalizaciji potrebuje svež kapital za razvoj. Prispevali bi ga lahko lastniki ali strateški partner.

BOŠTJAN BOGATAJ

Begunje - Ivan Štrlekar, predsednik uprave Elan Group, je imel po skupščini prejšnji teden, ko so lastniki sprejeli dokapitalizacijo, polne roke dela. V pogovorih z bankami želi doseči, da se obveznosti do podjetja, ki so sicer zapadle že marca letos, razporedijo po pripravljenem programu.

Se vam je že uspelo dogovoriti z bankami?

"Pogovori še potekajo. Opažam pozitivno voljo bank in ne vidim razloga, da ne bi dosegli konsenza. Program prerazporeditve dolgov želimo razporediti na daljše časovno obdobje, na željo bank ga bomo tudi popravili in upam, da bomo skupaj določili roke, v katerih nam bo uspelo dolg poplačati."

Od lastnikov ste pričakovali 15 do 25 milijonov evrov dokapitalizacije, dobili ste jih deset milijonov. Kaj to pomeni za Elan? Je to zgolj začasna rešitev?

"Z lastniki smo se dogovorili, da pripravimo poseben načrt o porabi omenjene vsote. Iz tega bomo izhajali v prihodnost, v povezave z morebitnimi strateškimi partnerji oziroma za pridobitev svežega kapitala za program razvoja. Z dokapitalizacijo bomo v bistvu sanirali preteklost, ni pa usmerjena v razvoj, ki je bil v prvotni dokapitalizaciji predviden."

Torej pričakujete dodatna vlaganja lastnikov?

"Za razvoj potrebujemo svež denar, ali bo od lastnikov ali od strateškega partnerja. To bo pokazala prihodnost."

Po skupščini so v Kapitalski družbi napovedali, da naj bi v dveh mesecih pripravili program umika iz Elana oziroma v tem času pripravili program umika. Vaš komentar?

"Mislim, da je vse skupaj prehitro in neizvedljivo. Načrt lahko pripravijo, umika ne morejo izvesti. Usmeritev v umik države iz gospodarstva je logična, na njeno mesto pa naj vstopi strateški partner, ki bo imel voljo in interes po sodelovanju."

Govorite o Seawayu in Alpini ali kakem tretjem partnerju?

"Ta trenutek v strategiji do leta 2012 nista v naših načrtih. Drži pa, da moramo načrt dela do leta 2012 po dokapitalizaciji dopolniti do naslednje skupščine. Poleg omenjenih podjetij, ki ostajata v igri, se pojavlja tudi tretji. Vsaj taki so indici, ki jih kažejo lastniki."

To pomeni, da je so se predstavniki novih potencialnih partnerjev oglasili v Elanu?

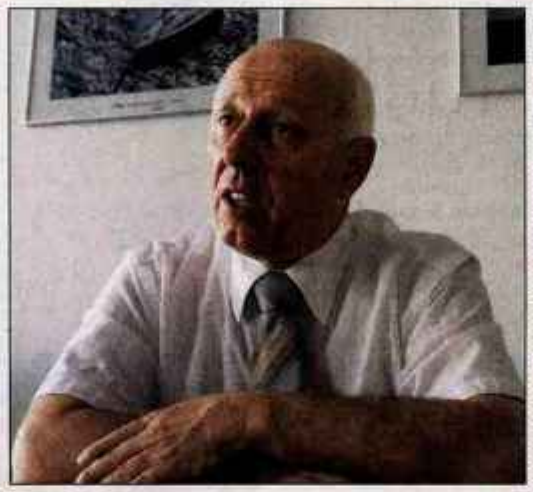

Ivan Štrlekar / Foto: Gorazd Kavčič

"Ne, k nam niso prišli, pač pa pri lastniku, ki tudi opravlja vse pogovore."

Za koga gre?

"Ne vem, jih ne poznam. To je stvar lastnikov."

Ali strategija razvoja ohranja vse proizvodne programe, ki jih pozna podjetje danes?

"Delali bomo najmanj to, kar delamo sedaj, torej smuči, smučarske deske in jadrnice, le program motornih jaht je predmet prodaje. Zbiramo ponudbe, vse drugo pa ostaja, hkrati pa iščemo vzporedne programe, da bi po kadrovski reorganizaciji našli delo za več delavcev."

Torej boste tudi odpuščali?

"Predvidena je kadrovska reorganizacija, v kolikšnem obsegu, pa ne morem reči. Pred nami so sejmi in upamo na dobro prodajo. Glede na sedanjo prodajo, bomo zagotovo odpuščali. Šli bomo v mehko obliko, kar pomeni, da ne bomo podaljševali pogodb, starejše bomo stimulirali k upokojevanju."

Stečaj, prisilna poravnava ali celo likvidacija niso več v scenariju Elan Group?

"Stečaj je zagotovo zgodovina, druge oblike pa ne morem zavreči. Ta trenutek ju ne vidim, saj smo se odločili za dokapitalizacijo in v naslovu s tem nadaljnje aktivnosti. Sicer pa je vse omenjeno prisotno v vsakem podjetju in je del gospodarstva."

Delavci želijo več dela

V teh dneh gre 850 Elanovcev na kolektivni dopust. Bo ta sproščujoč ali poln skrbi?

BOŠTJAN BOGATAJ

Begunje - Apatičnost med zaposlenimi kljub izplačanim plačam ostaja. "Imamo premalo dela, saj je danes proizvodnja manjša za tretjino kot v najboljših časih. Zaposlenost je po drugi strani ostala na enaki ravni, zato se bojimo odpuščanja," je strah delavcev opisal **Dušan Ferjan**, predsednik sindikata v Elanu. O takšnem ukrepu ne delavci ne Ferjan sicer ne vedo nič uradnega: "Namige uprave poznam. Pričakujem mehkejše oblike odpuščanja presežnih delavcev, torej tistih, ki so za določen čas ali tik pred upokojitvijo s pripadajočo odpravnino. Če bo treba odpustiti več delavcev, pa je že zbuja skrbi."

Dušan Ferjan / Foto: Gorazd Kavčič

Ferjan je v Elanu tri desetletja, na vprašanje, ali se zgodba o številnih rešitvah slovenskega gospodarskega ponosa ponavlja ali bo sedaj bolje, odgovori: "Največji problem podjetja je vodenje. Ne vem, ali ima sedanja uprava prave dolgoročne cilje, vendar doslej niso imeli denarja, da bi lahko izpeljali začrtane projekte. Problem je, da prehitro menjamo uprave. Kako naj nam poslovni partnerji zaupajo?"

Predsednik sindikata je zadovoljen, da je država pristopila k dokapitalizaciji, o črnem scenariju ne razmišlja. Ne verjame, da bi se Kapitalska družba še pred volitvami umaknila iz podjetja. "Zaposleni sicer podpiramo umik države iz Elana, vendar ne na način Ibija Kranj, ko so podjetje le potopili," odločno pove in na vprašanje o strateškem partnerju dodaja: "Smo ponosni Elanovci, z vrhunskimi strokovnjaki v svetovnem merilu. Menimo, da se lahko sami izvijemo iz težav. Sicer pa povezovanje ni stvar delavcev, ampak lastnikov."

Največji primanjkljaj današnjega Elana Dušan Ferjan vidi v prodaji, ki se je z novo upravo tudi skoraj v celoti zamenjala, ne pa v pomanjkanju snega. "Morje in trg za barke vedno bo in tudi pri smučeh bi bilo lahko bolje, čeprav drži, da se prodaja smuči in desk v svetovnem merilu zmanjšuje že dlje časa," ocenjuje predstavnik delavcev, ki sicer z upravo dobro sodeluje. Ta se je sestala tudi s sindikatom in delavskim svetom ter sprejela zaveze socialnega sporazuma za leto 2008, čeprav ga je podpisala še prejšnja uprava.

KRANJ

Šest nagrad gorenjskim poštam

V sklopu desetih športnih iger in srečanju delavcev Pošte Slovenije so tradicionalno izbrali tudi najboljše pošte v letu 2007. "Letos so podelili 30 priznanj in 32 pohval, med 52 poštami na Gorenjskem pa je nagrado prejelo šest pošt," nam je povedal Miran Čehovin, direktor kranjske poslovne enote. Priznanja in pohvale generalnega direktorja Aleša Hauca so prejele upravnice Nada Tadl s pošte Tržič, Marjeta Cerkovnik s pošte Bohinjsko jezero, Cvetka Draksler iz Mavčič, Alenka Arih iz Lesc, Sonja Vlahek z Jesenic in Simona Trobec iz Škofje Loke (na sliki z Miranom Čehovinom). **B. B.**

KRANJ

Manj brezposelnih, več delovno aktivnih

Iz Statističnega urada RS so ta teden sporočili, da se je tudi maja letos nadaljeval večmesečni trend rasti števila aktivnih oseb, med katere prištevajo delovno aktivne in registrirano brezposelne osebe. Čeprav se je število brezposelnih oseb maja spet znižalo za več kot tisoč oseb, je bilo število aktivnih oseb višje za 0,2 odstotka, ker se je hkrati zvišalo število delovno aktivnih oseb, in sicer skoraj za tri tisoč. Maja so tako našteli 940.780 aktivnih prebivalcev, delovno aktivnih pa 879.616 prebivalcev. Najbolj se je število delovno aktivnih oseb povečalo v gradbeništvu (malo manj kot 1.500), opazneje pa še v dejavnostih nepremičnine in trgovina. Znižuje se tudi število brezposelnih, saj je maja stopnja registrirane brezposelnosti znašala 6,5 odstotka, med njimi je bilo 16,9 odstotka iskalcev prve zaposlitve, več kot polovica pa je takšnih, ki so brezposelni leto ali več. **B. B.**

SIBO group | Closures Plastics Tools

Ste že videli eno izmed najmodernejših proizvodenj za brizganje plastike. Bi želeli delati v njej kot pomemben člen - tu je vaša priložnost.

Smo uspešno, hitro rastoče podjetje z več kot 160 zaposlenimi in 40-letno tradicijo v predelavi termoplastov in orodjarstva. Imamo lasten razvoj izdelkov, ki jih prodajamo v več kot 30 držav.

Zaradi širitve proizvodnega programa vabimo k sodelovanju:

TEHNOLOG TERMOPLASTOV (m/ž)
- poznavanje tehnologije brizganja plastike

DELAVEC V PROIZVODNJI (m/ž)
- delo v proizvodnji za brizganja plastike

VZDRŽEVALEC (m/ž)
- strojno in elektro vzdrževanje strojev

KONTROLOR (m/ž)
- spremljanje kakovosti proizvodnega procesa

SKLADIŠČNIK (m/ž)
- prevzem, skladiščenje in odprema materialov

BRUSILEC (m/ž)
- za delo na klasičnem ali CNC stroju (lahko tudi začetnik)

STRUGAR (m/ž)
- za delo na klasičnem ali CNC stroju (lahko tudi začetnik)

Z izbranim kandidatom bomo sklenili pogodbo o zaposlitvi za nedoločen čas. Vaše pisne ponudbe s kratkim življenjepisom in drugimi dokazili pričakujemo v 8 dneh na naslovu:

SIBO G. d.o.o.
Kidričeva cesta 99, 4220 Škofja Loka
http://www.sibo-group.eu

ISO 9001 Q-197

KRATKE NOVICE

KRANJ

Za predsednika izvolili Ivana Tičarja

V petek je bila ustanovna seja sveta kranjske območne enote Kmetijsko gozdarske zbornice Slovenije, na kateri so za predsednika izvolili **Ivana Tičarja** (Kmečko društvo Nova Slovenija), za podpredsednika pa **Janeza Šebata** (Kmečka lista - društvo za razvoj kmetijstva in podeželja) in **Karla Zeliča** (Župnija Kranj). Že na ustanovni seji sveta kmetijsko gozdarske zbornice, ki je bila 1. julija v Biotehniškem centru Naklo v Strahinju, so za predsednika zbornice izvolili **Cirila Smrkolja** ter za podpredsednika **Marjana Golavška** in **Branka Tomažiča**, imenovali pa so tudi upravni odbor, v katerem bo kranjsko območno enoto zbornice zastopal **Marko Dolinar** iz Vogelj (Društvo Glas dežele). **C. Z.**

VISOKO

Priznanja za Čadeževe mesne izdelke

Na Pomurskem sejmu v Gornji Radgoni so v okviru priprav na 46. mednarodni kmetijsko živilski sejem organizirali tudi ocenjevanje kakovosti mesa in mesnih izdelkov. Na ocenjevanju je sodelovalo 33 podjetij iz Slovenije, Hrvaške, Avstrije in Srbije s skupno 327 izdelki. Podelili so deset šampionov kakovosti, poleg Pomurke, Perutnine Ptuj, MIP-a in Krasa ga je za gorenjski želodec s kašo prejelo tudi Mesarstvo Anton Čadež z Visokega pri Kranju. Čadež je prejel še zlato medaljo za domačo gorenjsko zaseko ter srebrne medalje za pašteto, kranjsko klobaso, telečjo hrenovko Zlato zrno, mesni sir s čebulo, hrenovke, cigansko klobaso ter za domačo suho klobaso in suho salamo. **C. Z.**

GORENJA ŽETINA

V nedeljo drugi poskus srečanja na Blegošu

Enaintrideseto Srečanje podeželskih žena na Blegošu bi moralo biti že minulo nedeljo, a sta ga Društvo podeželskih žena Blegoš in škofjeloška kmetijska svetovalna služba zaradi slabega vremena odpovedala. Prireditev bo to nedeljo z začetkom ob 12. uri pred kočo na Blegošu. Za prijetno razpoloženje bodo poskrbeli folklorna skupina Javorje, harmonikar Marko Jelovčan, saksofonistka Nika Pohleven in ansambel Mladi godci, za jedačo in pijačo pa članice društva iz Poljan in Javorij. Dostop na Blegoš je možen iz štirih strani - s Hotavelj preko Leskovice in nato še poldrugo uro peš, s Hotavelj preko Suše in Črnega kala in odtod še uro peš, iz Železnikov preko Zalega Loga, Potoka in Črnega kala ter iz Poljan do Javorij, Gorenje Žetine in naprej do Črnega kala. **C. Z.**

ŽIRI, ŽELEZNIKI

Tržnica kmetijskih pridelkov in izdelkov

Razvojna agencija Sora bo jutri, v soboto, dopoldne pripravila pred zadružnim domom v Žireh tržnico kmetijskih pridelkov in izdelkov, na kateri bodo ponujali izdelke blagovnih znamk Babica Jerca in Dedek Jaka, Za moj dom in Slovenski med ter druge kakovostne izdelke. Tržnice v Železnikih tokrat ne bo, ker bodo ponudniki sodelovali na Čipkarskih dnevih. **C. Z.**

Padlo 120 tisoč "kubikov"

Nedeljsko neurje je po podatkih zavoda za gozdove samo v kamniški občini poškodovalo 95 tisoč kubičnih metrov gozdnega drevja. Od kmetijskih pridelkov so najbolj prizadeta koruza in žita.

CVETO ZAPLOTNIK

Kranj - Julijska neurja so doslej v Sloveniji podrla in polomila že blizu 440 tisoč kubičnih metrov gozdnega drevja, poškodovala pa so tudi gozdne ceste in vlake. Popolnoma uničeni so gozdovi na 570 hektarjih površine, močneje poškodovani pa na 8.700 hektarjih. Škodo ugotavljajo na enajstih od štirinajstih gozdnogospodarskih območij, največ jo je na tolminskem, ljubljanskem in nazarskem območju, nekaj tudi na kranjskem.

Gozd po nedeljskem neurju / Foto: Gorazd Kavčič

Večina škode v zasebnih gozdovih

Kot je povedal **mag. Boštjan Jurjevčič**, vodja ljubljanske območne enote Zavoda za gozdove Slovenije, je neurje v gorenjskem delu ljubljanskega območja po doslej zbranih podatkih poškodovalo 10.700 hektarjev gozdov, približno 300 hektarjev gozdov pa je popolnoma uničenih, kar pomeni, da je uničenega najmanj štiri petine vsega drevja. V občini Medvode je polomljenega in izruvanega približno 7.000 kubičnih metrov gozdnega drevja, v občini Vodice 3.000, v občini Domžale 1.200, v Mengšu 800, Lukovici 3.000, Moravčah 2.000, Komendi 3.000 in v občini Kamnik 95.000 kubičnih metrov. Številne gozdne ceste so poškodovane in nekatere zaradi podrtega drevja tudi neprevozne. V občini Medvode je poškodovanih 6,5 kilometra cest, v Vodicah 14 kilometrov, v občini Domžale 11,8, v Mengšu 8 kilometrov, v Lukovica 4, v Moravčah 8,1, v Komendi 3 in v občini Kamnik 100 kilometrov. "Neurje je tokrat prizadelo predvsem zasebne gozdove, škoda pa je še toliko večja, ker je večina drevja polomljenega," pravi Jurjevčič in poudarja, da bodo pri sanaciji zaradi nevarnosti pretirane namnožitve lubadarja dali prednost poseku in spravilu iglavcev. Na nekaterih območjih bo možna tudi strojna sečnja, vendar se bodo za to morali odločiti in organizirati lastniki sami.

V zavodu za gozdove ob tem opozarjajo na povečano nevarnost pri delu v poškodovanih gozdovih. Debla so polomljena in pogosto ležijo ena čez drugo, lahko so tudi obvisela na obstoječih drevesih, zato bo temu treba prilagoditi tudi tehniko dela. Zavod za gozdove bo v četrtek v sodelovanju s srednjo gozdarsko šolo v Postojni prikazal na območju Kamnika varno delo v nevarnih razmerah, informacije o tem dajejo v kamniški krajevni enoti.

Prednost iglavcem

Nedeljsko neurje je prizadelo tudi gozdove v kranjski krajevni enoti zavoda za gozdove. Kot poudarja vodja enote **Martin Umek**, ocenjujejo, da je veter izruval ali podrl od 2.500 do 3.000 kubičnih metrov drevja, od tega največ v okolici Jeprce in brniškega letališča. Škoda je precej razpršena, po eno ali le nekaj dreves skupaj. Gozdarji evidentirajo podrto in izruvano drevje, že v torek je zavod za gozdove izdal dve generalni odločbi o izvedbi sanitarne sečnje in preventivnih varstvenih delih v gozdovih na območju katastrskih občin Spodnji Brnik, Zgornji Brnik, Lahovče, Velesovo, Cerklje, Podreča in Mavčiče, rok za izvedbo sanacijskih del je en mesec. V zavodu pozivajo lastnike gozdov, naj takoj začnejo s spravilom, saj poškodovano drevje predstavlja idealne pogoje za pretirano razmnožitev lubadarja. Zakon o gozdovih jim v takih primerih omogoča, da lahko začnejo s spravilom drevja, čeprav ga delavci zavoda za gozdove niso označili. Dovolj je, da o poseku potem obvestijo svojega revirnega gozdarja ali krajevno enoto zavoda.

Veliko škode je tudi na kmetijskih gospodarskih objektih in na pridelkih, po besedah **Mojce Lovšin** iz medvoške kmetijske svetovalne službe je neurje najbolj prizadelo koruzo in žita. Na njihovem območju so največ škode utrpeli kmetje iz Hraš, Zapog in Vodic.

Dovoljenje za odstrel medveda

Lovci lovske družine Sorica imajo še nekaj dni časa za odstrel medveda, ki je že na začetku pašne sezone štirikrat napadel ovce na Soriški planini.

CVETO ZAPLOTNIK

Sorica - Agencija za okolje pri ministrstvu za okolje in prostor je na predlog kranjske območne enote Zavoda za gozdove Slovenije 8. julija izdala lovski družini Sorica dovoljenje za izredni odstrel medveda na območju Soriške in Dajnarske planine. Dovoljenje velja do srede, 23. julija.

Kot so v zavodu zapisali v vlogo za izredni odstrel, so lovci približno 150 kilogramov težkega medveda, ki ima sprednjo šapo široko sedemnajst centimetrov, sledili v lovišču Sorica že v zimsko-spomladanskem obdobju pa tudi maja in junija. Že takoj na začetku pašne sezone, 28. junija, je na Soriški planini prvič napadel ovce, do 2. julija jih je napadel štirikrat in pobil tri ovce in eno jagnje, še nekaj pa so jih pogrešili. Ker bo medved z napadi na ovce na Soriški planini ter na goveda in konje na Dajnarski planini verjetno nadaljeval, so v zavodu za gozdove ocenili, da bi ga bilo najbolje odstraniti iz lovišča, zato so v začetku julija na agencijo za okolje naslovili vlogo za izredni odstrel. Po podatkih zavoda se na Gorenjskem lovsko upravljavskem območju v zadnjih letih zadržuje od štiri do osem medvedov. Medveda, ki napada ovce na Soriški planini, že več let zapored videvajo v spomladanskem času. Očitno je, da na tem območju tudi prezimuje; to pa je v nasprotju s strategijo upravljanja z rjavim medvedom, po kateri velja Gorenjska le za prehodno območje in ne za območje stalne naselitve.

Kot je povedal **Brane Tavčar**, predsednik lovske družine Sorica, eden ali dva lovca vsak dan hodita čakat medveda na Lajnarja, vendar ga, potem ko so prejeli odločbo za izredni odstrel, še niso opazili. Na Soriški planini naj bi se po besedah predsednika pašne skupnosti **Toneta Gartnerja** paslo 128 ovc, s štetjem, ki ga načrtujejo prihodnjo soboto, pa bodo preverili, ali je ovc še dejansko toliko ali je medved medtem čredo že razredčil. Medveda od izdaje odločbe za odstrel še niso opazili.

Tržiške ulice bodo lepše

V starem mestnem jedru Tržiča se je začela prenova ulic. Do konca junija 2009 nameravajo obnoviti ulico Za Mošenikom, Muzejsko, Fužinsko, Čevljarsko in Usnjarsko ulico ter Prehod.

ANA HARTMAN

Tržič - "S projektom prenove ulic v starem mestnem jedru bomo Tržiču vdahnili novo dušo oz. mu povrnili tisto, ki jo je nekoč imel," ob začetku prenove optimistično napoveduje župan **Borut Sajovic**. Letos in prihodnje leto bodo s projektom pridobili 10.760 kvadratnih metrov urejenih prometnih površin z javno razsvetljavo in urbano opremo, 48 parkirnih mest, 645 metrov prenovljenega vodovoda in 370 metrov kanalizacije.

Delati so pričeli konec junija v ulici Za Mošenikom. "Doslej smo obnovili 60 metrov komunalne infrastrukture, na novo smo na vodovod in kanalizacijo priključili enajst hiš, položena je infrastruktura za telefon, cestno razsvetljavo, plin, cevovodi za dva kabelska operaterja. Na lokaciji porušene stare usnjarne smo zgradili 45 metrov varovalnega zidu in začeli z urejanjem parkirišča, do konca meseca bomo obnovili vse vode do križišča ulice Za Mošenikom in Usnjarske ulice. Avgusta bodo dela potekala v Prehodu in Usnjarski ulici. Prenovo Čevljarske, Muzejske in Fužinske ulice pa bomo v celoti izvajali prihodnje leto," je razložil **Sebastijan Zupanc**, v. d. direktorja Komunale Tržič, ki je podizvajalec (izvajalec je Cestno podjetje Kranj). Vrednost investicije znaša 1,3 milijona evrov, od tega občina pričakuje nepovratna sredstva evropskega sklada za regionalni razvoj v višini 85 odstotkov oz. 942 tisoč evrov.

Mnoge ulice srednjeveškemu Tržiču doslej niso bile najbolj v ponos. "Goste smo vozili bolj po glavnih ulicah. Nismo si upali povedati, da je sto metrov od županove pisarne največje divje odlagališče in makadam. Najbolj pa sem vesel, da so ta premik sprejeli tudi domačini, ki so dolga leta smeti odlagali v starih zanemarjenih stavbah. Zdaj tega ni več," je povedal Sajovic in dodal, da bo po prenovi v teh ulicah bistveno boljša kakovost bivanja. "Nastala bodo prijetna in zdrava bivališča blizu čiste vode, zelenja, šole, zdravstvenega doma, avtobusne postaje, muzeja ... V zadnjih letih so mesto mnogi domačini zapustili, zagotovo je 60 stanovanj praznih. Tržič je biser, v mestno jedro si želimo privabiti čim več mladih in aktivnih ljudi, ki ne bodo tu samo spali," je napovedal župan.

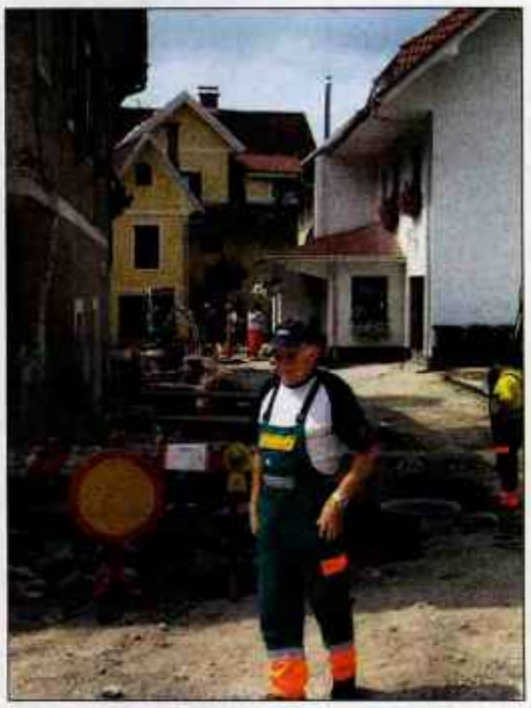

Ta čas dela potekajo v ulici Za Mošenikom.

Namesto zelenice za naše najmlajše - spet nov blok

Stanovalci največjega bloka v Sajovčevem naselju pri Šenčurju smo bili presenečeni in ogorčeni hkrati, ko smo izvedeli, da se bo tik ob našem bloku, na sorazmerno majhni parceli, gradil nov blok. Čeprav smo pred meseci na to opozorili gospoda župana, to seveda ni zaleglo. Očitno občinsko vodstvo vodijo zgolj ekonomski interesi, ne da bi prisluhnili ljudem, ki tam živimo.

Dejstvo je, da v našem bloku živijo pretežno mlade družine, ki "hvala bogu" skrbijo tudi za naraščaj. Večina otročičev je še predšolskih in žalostno je, da jih morajo mamice voditi na sprehod v Šenčur in drugam po cesti. Zapuščena parcela ob bloku pri starem zaklonišču pa kar sama kliče za ureditev zelenice s stezicami, klopmi in preprostimi igrali. Pa ne gre le za naše otroke. V neposredni bližini je tudi veliko novih hišic z mladimi družinami in majhnimi otroki. Točnega števila ne vem, a očitno je, da ti naši ljubljenci nimajo bolj ustreznega mesta, kot da posedajo po stopnišču bloka in rišejo s kredo po asfaltu. Žalostno, mar ne!

Na sestanku in ob vsakdanjih srečanjih se stanovalci veliko pogovarjamo in smo si enotni o tem problemu.

Na koncu naj še enkrat apeliramo na občinsko vodstvo, naj o tej zadevi odgovorno premisli in upošteva naše utemeljene pomisleke. Zelo bomo veseli njihovega razumevanja in ugodne rešitve tega problema. Še bolj pa bodo veseli naši malčki.

MIRO RAZPOTNIK,
Šenčur

Protestno pismo

Pet let je že minilo od katastrofalne poplave, ki je leta 2003 prizadela Kanalsko dolino, še posebej vas Ukve.

Poleg mnogih javnih in zasebnih ustanov ter civilnega prebivalstva, ki so prišli na pomoč, so sodelovale tudi slovenske ustanove in ljudje na tej in drugi strani nekdanje meje, ki so nam radodarno pomagali s fizičnim delom, z denarjem, s krmo za živali itd. Vedno jim bomo hvaležni.

SKGZ in SSO, slovenski krovni organizaciji iz Trsta, ter ***"najpomembnejša organizacija Slovencev v Kanalski dolini, Slovensko kulturno središče Planika"****, so organizirale veliko akcijo zbiranja sredstev za pomoč prizadetemu prebivalstvu, ki se je imenovala* ***Pomoč poplavljencem v Kanalski dolini****. Sedež je bil v Ukvah, ulica Nazionale 28. Prispevke je bilo mogoče vložiti v številnih bankah: CRUP Trbiž, Zadružna Kraška Banka, Banca di Cividale, Kmečka banka v Gorici, Banca Antonveneta iz Čedada. Poziv za prispevke je bil še do nedavnega na spletni internetni strani Planike, potem pa je skrivnostno izginil.*

Do danes je minilo že pet let, pa nobena od omenjenih slovenskih ustanov, kaj šele domnevni najpomembnejši predstavnik Slovencev v Kanalski dolini, še niso objavili preračunov vsote, zbrane za poplavljence. Predsednik Planike je obljubil zbrano vsoto Soseski v Ukvah za obnovo njhove poškodovane zgradbe, ki je bila med drugim vedno na razpolago za različne prireditve vaškim in drugim društvom. Omenjeni predsednik Planike zbranih sredstev za žrtve poplave do danes ni, in najbrž tudi ne bo, izročil tej ustanovi, kakor je sicer pisno obljubil, hkrati pa postavlja absurdne pogoje za uporabo prostorov Soseske. Gre za sredstva, ki niso njegova last: poudarjamo, da je bilo zbiranje sredstev v korist poplavljencev, ne pa za kakršnekoli namene in aktivnosti predsednika Planike.

Sprašujemo se, kam je šla, oziroma kam bo šla zbrana vsota za poplavljence (150.000 evrov ali več)? Kako je bila porabljena? Kdo je z denarjem razpolagal? Kje so bančne obresti?

Ob finančni pomoči, ki jo je Soseska v Ukvah prejela od Civilne zaščite, Caritas in Fundacije CRUP iz Vidma, tako še vedno od nikoder ni vsote, ki jo je obljubil predsednik Planike, s katero bi bilo mogoče dokončati obnovitvena dela na stavbi Soseske.

Menimo, da tako vedenje ni korektno, kot tudi ni korektno ignorirati vse pozive, ustne in pisne, ki sta jih predsedniku Planike naslovila Občina Naborjet in ukljanska Soseska.

PREDSEDNIK IN SVETOVALCI IZ CONSORZIO VICINALE DI UGOVIZZA / UKVE

Spomenik krompirju na razglednicah

Pred časom smo v Šenčurju odkrili lep spomenik Mariji Tereziji oz. krompirju. Moti me, da še danes ni moč kupiti priložnostne razglednice Šenčurja, na kateri bi bil tudi ta spomenik.

Zato predlagam, da v vašem glasilu objavite naslednje besedilo:

"Koliko krompirja bomo še posadili, da bomo ugledali na razglednici Šenčurja novi spomenik krompirju, posvečen cesarici Mariji Tereziji - po gorenjsko "Micki Rezki"?!

MIRO RAZPOTNIK,
Šenčur

Srečanje članov društva diabetikov iz Škofje Loke in Selške doline

V soboto, 5. julija, smo se srečali člani društva diabetikov z območja Škofje Loke in Selške doline. Bili smo v Crngrobu, na turistični kmetiji pri Marku. Naše tokratno srečanje je le eno izmed bogatih dejavnosti društva v letošnjem letu. Vsak mesec se nam nekaj dogaja. Imeli smo zimske in poletne pohode, letovanje v Šmarjeških Toplicah, kopanje v Strunjanu. Bili smo na izletu v Nemčiji in si ogledali znamenitost Orlovo gnezdo. Udeležili smo se srečanja diabetikov Slovenije v Slovenj Gradcu. V programu tega leta imamo še pohod na Veliko planino, obiskali bomo sladkorne bolnike v Idriji in gostili člane društva diabetikov iz Mežiške doline. Tudi izobraževanje, kako premagovati tegobe naše bolezni, imamo v programu. Šli bomo še na kak pohod, na izlet in trgatev v Jeruzalem in martinovanje ter novoletna zabava nam ne uideta.

Za to bogato društveno življenje imajo največ zaslug naša neutrudna predsednica ga. Silva Žontar ter član društva - odgovoren za športne aktivnosti g Ivan Rolih s svojo soprogo.

Na srečanju v Crngrobu smo preživeli res lep dan. Igrali smo pikado in seveda bili smo tudi pogoščeni. Družina Porenta-Markova nas je pozorno stregla, pri čemer pa moramo posebej pohvaliti pridne mlade "kelnarce", ki imajo sicer sedaj osnovnošolske počitnice. Vodstvo društva nas je prijetno presenetilo tudi s tombolo.

Vsi se zavedamo izdatne strokovne podpore našega zdravnika dr. Camleka. Tudi Občina Škofja Loka mu je pred kratkim podelila visoko priznanje za njegovo delo! Društvo nam pomaga premagovati težave sladkorne bolezni, zato smo vsem in vsakomur posebej, ki se prizadeva za bogato društveno dejavnost, zelo hvaležni. Naj bo to vzgled tudi drugim društvom po Sloveniji!

MIRA PRIMOŽIČ,
Škofja Loka

Omet dol, table gor!

Zadnji teden voznike razburja odprtje in zaprtje predorov ene od avtocest. Vroče je bolj izvajalcem in naročnikom. Problemi pa so tudi drugje. Na avtocesti Vrba-Peračica je odsek mimo Radovljice v prometu gotovo brez uporabnega dovoljenja. Če je za varen promet poskrbljeno, bo dovoljenje ob času nared, se pač vozimo po gradbišču. A življenje ob cesti, ki je brez osnovnih informacij o dejavnostih-storitvah, ki jih potniki na vrhuncu poletne turistične sezone potrebujejo, je nevzdržno tudi za tiste, ki so si obetali "promet". Na primer: priključek Bled (predvsem pa zaledje) je malomarno označen. Zaradi pogostih sprememb so izvajalci pred težko logistično nalogo, saj projektanti verjetno niso projektirali usmerjevalnih tabel za različne faze odsekov, obvozov ... Oboji se požvižgajo na ljudi, ki so zastavili premoženje in trdo delajo za rast nacionalnega bruto proizvoda, od koder so "cestarji" mastno plačani. Na dragih zemljiščih so podjetni ljudje in preudarne družbe zgradili trgovine, hotele, servise, igralnice, kampe, restavracije in še kaj, česar pa na vrhuncu sezone v prometni zmedi skoraj ni moč najti. Njihovo skrb, da bi vendarle ostali vidni (do včeraj so se mimo valile kolone ...), je pred dnevi, z odstranitvijo šestih usmerjevalnih tabel (za Hotel Krek), še povečal prometni inšpektor. Gradbincem je - verjetno skladno s predpisi - naročil odstranitev vseh začasnih usmerjevalnih tabel z gradbišča. Ob tem njihovim postavljavcem ostaja grenak priokus ozkega tolmačenja predpisov s strani inšpektorja, ki bi po službeni nalogi moral na zadeve gledati bolj življenjsko in iskati kompromise.

Verjamemo, da imajo ogromne table, ki pred AC gradbišči merijo našo potrpežljivost v stilu: "... za vas gradimo ... odsek bo dokončan ..." ustrezna dovoljenja, čeprav oglašujejo le državno podjetje in izvajalce. Njihova sporočilna vrednost je enaka nič, še več, table so moteče za promet. Inšpektor bi poleg zakonitosti moral znati oceniti tudi, kaj v resnici načenja potrpljenje voznikov in davkoplačevalcev ter sestopiti iz varne službe v življenje. Za porast naše skupne samozavesti, če že avtoceste v prehodnem obdobju ne more spraviti v življenjski red.

JANEZ URBANC,
Begunje na Gorenjskem

GG naročnine
04/201 42 41, e-pošta: narocnine@g-glas.si
www.gorenjskiglas.si

Umrla je naša

Petra Testen

Ni te več med nami, a za vedno boš ostala naša!

Sodelavci iz Casinoja Bled

OSMRTNICA

Z žalostjo sporočamo, da je umrl naš upokojeni sodelavec

Edvard Burnik

vratar-nadzornik

Pogreb bo v soboto, 19. julija 2008, ob 14. uri na pokopališču v Predosljah. Ohranili ga bomo v lepem spominu.

Iskra INVEST, d. d., Ljubljana

Kranj

Ta konec tedna motoristi v Kranju

Klub ljubiteljev motorjev Freising Riders bo od danes do nedelje organizator 10. mednarodnega srečanja motoristov. Potekalo bo na sedaj že tradicionalni lokaciji na Savskem otoku v Kranju (pri Supernovi). Tako danes kot jutri bo na srečanju poskrbljeno za dobro glasbo, motoristične igre (vlečenje vrvi za odojka), obeta pa se tudi erotično pranje motorjev in erotični program. Jutri, v soboto, ob 16.30 bo organizirana tudi panoramska vožnja z motorji po ulicah Kranja. Vse dni nikakor ne bo manjkalo pijače in dobrot z ražnja, tako vstop kot kampiranje pa sta za motoriste brezplačna. **V. S.**

Kokra

Spominska slovesnost ob grobu talcev

V spomin na požig vasi v letu 1942 bodo v nedeljo ob 10. uri v Kokri ob grobu talcev pripravili spominsko slovesnost. Slavnostni govornik bo župan občine Preddvor Miran Zadnikar, v kulturnem programu pa bodo nastopili cerkveni ženski pevski zbor Kokra, učenci osnovne šole Kokra in predstavniki borcev za vrednote NOB Preddvor. Pred slovesnostjo bo ob 9. uri v cerkvi v Kokri sveta maša za talce. **M. R.**

Nagrajenci nagradne križanke Gorenjski glas, ki je bila objavljena v Nakelskem glasu v torek, 24. junija 2008, so: **Ema Kozjek** - Kranj, **Barbara Baloh** - Mojstrana, **Franc Podnar** - Škofja Loka. Nagrajenci prejmejo knjižne nagrade po pošti. Iskrene čestitke.

Nagrajenci nagradne križanke ZAVOD ZA TURIZEM KRANJ, ki je bila objavljena 4. julija, so: 1. nagrada: promocijski paket, podjetja Adriatic Slovenica prejme: **Ana Močnik**, 4207 Cerklje; 2. nagrado: promocijski paket, podjetja Adriatic Slovenica prejme **Franc Ostrelič**, 4290 Tržič; 3. nagrado: promocijski paket, podjetja Adriatic Slovenica prejme **Niko Urankar**, 1234 Mengeš; 4. nagrado: promocijski paket, podjetja Adriatic Slovenica prejme **Urška Štefe**, 4000 Kranj; 5. nagrado: promocijski paket, podjetja Adriatic Slovenica prejme **Franc Kisovec**, 4223 Poljane; 6. nagrada: kolesarsko majico, podjetja Hranilnica Lon prejme **Karol Zevnik**, 4211 Mavčiče; 7. nagrado: torbo za piknik podjetja Hranilnica Lon prejme **Ani Sirc**, 4207 Cerklje; 8. nagrado: dve majici podjetja Hranilnica Lon prejme **Erika Bauman**, 4000 Kranj.

Soriška planina

Znamenje pod Možicem

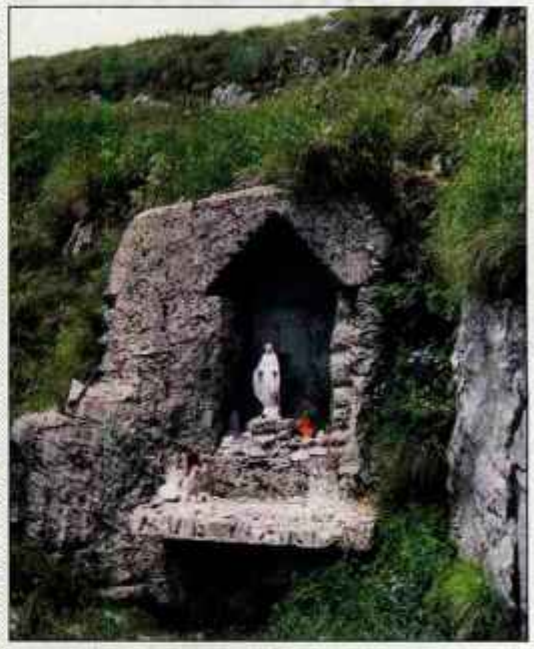

Soriško planino obdajajo zanimivi in sorazmerno lahko dostopni vrhovi: Lajnar (1549 metrov), Slatnik (1598 metrov), Šavnik (1574 metrov) in Možic, ki je visok 1602 metra. Pod njim so Italijani na rapalski meji zgradili precej veliko kasarno, v kateri je danes staja za ovčji trop, ki se pase na bližnji planini. Blizu kasarne je majhna kapelica, ki so jo uredili vojaki, danes pa se ob njej ustavljajo številni planinci. **J. K.**

Kranj

Začel se je teden Danske

Z ljudsko pravljico Sedem divjih rac in razstavo Danska skozi otroške oči se je minulo sredo v Kranjski hiši začel teden Danske, ki poteka v okviru projekta Barve EU. Razstava bo odprta še do torka 22. julija, jutri, v soboto, pa bo na stojnici pred Kranjsko hišo mogoče brezplačno poskusiti tudi tradicionalno dansko hrano in pijačo, ki jo sicer te dni lahko pokušate v nekaterih kranjskih gostilnah in lokalih. **V. S.**

HALO - HALO GORENJSKI GLAS
telefon: 04 201 42 00

Naročila za objave sporočamo po telefonu 04/201-42-00, faksu 04/201-42-13 ali osebno na Bleiweisovi cesti 4, v Kranju sc. po pošti - do ponedeljka in četrtka do 11.00 uri! Cena oglasov in pomudi v rubriki: Izredna ugodna.

JANEZ ROZMAN S.P. - ROZMAN BUS, LANCOVO 91, 4240 RADOVLJICA, TEL.: 04/53 15 249, FAX: 04/53 04 230

MADŽARSKE TOPLICE: 7. 8. - 10. 8., 21. 8. - 24. 8., 1. 9. - 7. 9.; **PELJEŠAC:** 15. 9. - 22. 9., 22. 9. - 29. 9.; **KOPALNI IZLET IZOLA:** 21. 7., 28. 7.

Obvestila o dogodkih objavljamo v rubriki glasov Kažipot brezplačno samo enkrat.

PRIREDITVE

Ohranimo mojstrska znanja

Tržič - Vabljeni na prvo ustvarjalno delavnico, ki bo potekala v tržiškem muzeju jutri, v soboto, 19. julija, med 10. in 12. uro. Delavnica je brezplačna in jo bo vodila Valentina Špendal.

Ustvarjalna poletna urica

Bled - Triglavski narodni park vabi na Triglavsko tržnico in otroško delavnico z naslovom Ustvarjalna poletna urica jutri, v soboto, 19. julija, od 10. do 12. ure, pred Info središčem Triglavska roža na Bledu.

Vrtna veselica

Hotavlje - V nedeljo, 20. julija, organizira Športno društvo Marmor Hotavlje vrtno veselico s skupino Čuki. Veselica bo od 16. ure dalje na Šupcovem travniku na Hotavljah. Za jedačo in pijačo bo poskrbljeno.

Raziskovanje življenja v Bohinjskem jezeru

Bohinj - Vabljeni k raziskovanju življenja v Bohinjskem jezeru jutri, v soboto, 19. julija, ob 14. uri Pod Skalco v Bohinju. Enourno delavnico vodijo sodelavke Triglavskega narodnega parka in poteka v okviru otroškega festivala Bo fejst v organizaciji Turističnega društva Bohinj.

IZLETI

Veliki Draški vrh

Kranj - Planinska sekcija DU Kranj organizira pohod na Veliki Draški vrh, ki bo v četrtek, 24. julija, z odhodom avtobusa ob 7. uri izpred Creine. Za planince bo pohod trajal 6 do 7 ur, za pohodnike pa približno 4 ure. Zahtevnost ture je srednje težka. Priporočljiva oprema so visoki čevlji, pohodne palice, oblačila vremenu in času primerna in malica. Vodnika bosta Matija Retelj in Marjan Mihelčič. Prijave v društveni pisarni do ponedeljka, 21. julija.

Vzpon na Laserzwand

Radovljica - PD Radovljica v nedeljo, 27. julija, organizira vzpon na Laserzwand (2614 m), v lienških Dolomitih v Avstriji v osrčju Dolomitov nad Lienzom. Izhodišče je Lienzer Dolomiten Hutte (1616 m). Vzpon in sestop mimo koče pri jezeru Laserz. Tura je lahka, predviden čas hoje pa je 6 ur. Prijave po tel.: 041/534 692 (Miro Pogačar) in 041/578 544 (Luka Taler) ali v pisarni 031/345 209, 531 55 44.

Na Snežnik

Šenčur - Pohodniška sekcija DU Šenčur vabi v sredo, 23. julija, na pohod na Notranjski Snežnik. Odhod ob 6. uri z malim avtobusom iz Šenčurja. Skupne hoje bo 3 do 4 ure. Prijavite se do 20. julija zvečer po tel.: 253 15 91. V primeru neugodnega vremena pohoda ne bo.

Kraljevska špica

Kranj - PD Iskra Kranj v nedeljo, 10. avgusta, vnovič vabi na Kraljevsko špico - samotno kopasto goro, z zelo strmimi pobočji, visoko nad Rabljem. Junijski izlet je bil namreč zaradi dežja prestavljen. Odhod z minibusom izpred hotela Creina bo ob 5. uri. Prijave in dodatne informacije pri vodnicah: Marjana, sms na 041/435 858 ali e-pošta: marjanina@gmail.com, Majda, sms na 051/336 635, ali e-mail: majda.papler@telemach.net, ali v pisarni društva, na lokaciji Iskratela, vhod na škofjeloški strani pri ambulanti, ob sredah od 17. do 18. ure.

Na Zagorelec

Tržič - Vodniški odsek PD Tržič vabi v sredo, 23. julija, na Zagorelec (2090 m) iz Zadnje Trente. Odhod ob 6. uri izpred OŠ Tržič. Prijave in informacije na tel.: 597 15 36. V soboto, 26. julija, pa vabi na Piz Boe (3152 m) v Dolomitih. Do vrha je 1,5 ure lahke hoje. Odhod posebnega avtobusa ob 3. uri izpred OŠ Tržič. Informacije po tel.: 040/627 808 po 18. uri.

Umetna plezalna stena v Gozd Martuljku

Gozd Martuljk - Mladinski odsek pri PD Gozd Martuljk vabi svoje člane na plezanje na umetno plezalno steno v Gozd Martuljk v petek, 25. julija, ob 17. uri. Manca in Sara vas pričakujeta.

PREDAVANJA

150 letnica rojstva dr. Juliusa Kugyja

Trenta - Vabljeni na prireditve v počastitev 150-letnice rojstva dr. Juliusa Kugyja: predavanje o dr. Juliusu Kugyju v informacijskem središču TNP Dom Trenta bo jutri, v soboto, 19. julija, ob 20.30, krajša spominska slovesnost pri spomeniku dr. J. Kugyja bo v nedeljo, 20. julija, ob 15.30, ob 18. uri pa bo osrednja spominska prireditev v informacijskem središču TNP Dom Trenta.

PREDSTAVE

Lumpacivagabund

Predoslje - Vabljeni danes, jutri in v nedeljo, vsakič ob 20.30, na predstavo na prostem KUD-a Predoslje Lumpacivagabund. Prireditveni prostor je župnijska posestvo v Predosljah.

[Za popoln pregled si oglejte www.gorenjskiglas.si/kazipot]

OZG, OE Zdravstveni dom Jesenice

objavlja prosto delovno mesto:

DOKTOR MEDICINE V URGENTNI AMBULANTI (m/ž)

Pogoji:

- doktor medicine s končano Medicinsko fakulteto in opravljenim strokovnim izpitom (m/ž),
- veljavna licenca Zdravniške zbornice Slovenije za ustrezno področje dela,
- vozniški izpit B kategorije,
- tekoče znanje slovenskega jezika.

Delovno razmerje bo sklenjeno za nedoločen čas s polnim delovnim časom. Nastop dela takoj oziroma po dogovoru.

Rok prijave: 30 dni

Kandidati naj svoje vloge z dokazili o izpolnjevanju pogojev pošljejo na naslov: Osnovno zdravstvo Gorenjske, OE Zdravstveni dom Jesenice, cesta Maršala Tita 78, 4270 Jesenice. O izbiri bomo kandidate obvestili v 30 dneh po zaključku objave.

Novi vodniki po naravi

NOVO

256 do 320 strani, 1800 do 2200 fotografij

Cena za posamezni vodnik: 19,90 €
(za naročnike Gorenjskega glasa 20% popust)

Cena za komplet: 79,60 €
(za naročnike Gorenjskega glasa: 69,65 €)

Gorenjski Glas — Za vas beležimo čas

WWW.GORENJSKIGLAS.SI

LOTO

Rezultati 57. kroga - 16. julija 2008
1, 10, 16, 20, 22, 25, 37 in 35

Lotko: 2 2 6 2 5 8

Predvideni sklad 58. kroga za Sedmico: 340.000 EUR
Predvideni sklad 58. kroga za Lotka: 320.000 EUR

K.R. NEPREMIČNINE
Lesce d.o.o.,
Begunjska 2
GSM: 041/436-544,
041/423-511

Prodamo stanovanja:

RADOVLJICA: ohranjeno polkletno dvosobno stanovanje v bližini zdrav. doma, kopališča, šole, vrtca ... v izmeri 46 m2 prodamo. Letnik 1976, opremljeno. Cena: 79.000 EUR.

RADOVLJICA: Cankarjeva, trisobno stanovanje v 3./4 nadst., 68 m2, letnik 1985, urejeno, dobra razporeditev, opremljeno, vseljivo po dog. Cena: 136.000 EUR.

JESENICE: 73 m2, kvalitetno opremljeno trisobno st. s klimo, 8./12 nad., obnovljeno 04, zelo dobra lokacija, JZ lega. Cena: 109.000 EUR.

GOZD MARTULJEK: na odlični lokaciji prodamo nove nadstandardne apartmaje 50-60 m2, klima, talno gretje, centralni sesalni sistem, 2 v mansardi, 1 v pritl. s teraso, kvalitetna oprema. Cena: 3.000 EUR/m2.

www.kr-nepremicnine.si

gekkoprojekt nepremičnine
Britof 79A, 4000 Kranj
info-nep@gekkoprojekt.si
www.gekkoprojekt.si
04 2341 999
031 67 40 33

PRODAMO STANOVANJA

PREDDVOR: trisobno, v izmeri 77 m2, l. 2003, 1. nadstropje, odlična lokacija, balkon, vsi priključki, parkirno mesto. Ugodno 114.900 EUR.

ZEMLJIŠČA PRODAMO

RADOVLJICA-OKOLICA: zazidljiva 1239 m2, priključki na parceli, mirno vaško okolje. Lepa priložnost. Cena 78.000 EUR.

KUPIMO

KRANJ-OKOLICA: za znane kupce iščemo zazidljiva zemljišča, kmetije in starejše hiše.

DODATNA PONUDBA NA:

www.gekkoprojekt.si

K3 KERN d.o.o.
NEPREMIČNINE
Maistrov trg 12, 4000 Kranj
Tel. 04/202 13 53, 202 25 66
GSM 051/320 700, Email: info@k3-kern.si

POSLOVNI PROSTORI:

Prodamo:

KRANJ: v tovarniškem objektu prodamo skladiščne prostore v izmeri 630 m2 v pritličju, obnova pred 15 leti, cena = 650 EUR/m2.

KRANJ: poslovni prostor v izmeri 2.000 m2 v dveh etažah, od tega 1.500 m2 v enem delu za proizvodni, skladiščni prostor in 500 m2 medetaža z dovozno rampo, zgrajeno leta 86, cena = 550 EUR/m2.

Oddamo:

KRANJ: v novem objektu v 1. nadstropju oddajo poslovni prostor v izmeri 612 m2, z lastnim vhodom, tovorno dvigalo, lastna parkirišča, primerno tudi za težke stroje, cena je 6 EUR/m2.

KRANJ: prostor v izmeri 78 m2 in 230 m2 v 1. nadstropju za pisarne, servisno dejavnost, obnova 94, cena je 11 EUR/m2.

HIŠE:

Prodamo:

RADOVLJICA, LANCOVO: na mirni lokaciji v novem naselju hiša (dvojček ali trojček) v 3. podaljšani gradbeni fazi, v gradnji je 7 hiš, stan. površine 191 m2, na zemljišču od 180 - 332 m2, cena je od 224.000 do 238.000 EUR, last K 3 KERN, d.o.o.

TRSTENIK: stanovanjska hiša uporabne površine 186 m2, samostojna, adaptirana l. 1985, 9.353 m2 zemljišča, stan. hiša z gospodarskim poslopjem in 9353 m2 zemljišča (od tega cca. 2000 m2 stavbnega in 7300 kmetijskega in gozda), prodamo. Cena: 400.000 EUR.

BELA pri PREDDVORU: na mirnem predelu s pogledom na hribe lahko dobite stanovanjsko hišo cca. 100 m2 v etaži (klet, pritličje in mansarda), parcela 1.116 m2, letnik 1979, cena = 230.000,00 EUR.

BESNICA: stanovanjska hiša, površine 250 m2, klet, pritličje, nadstropje in mansarda, zgrajena 1970, obnova 94, parcela 500 m2, lahko tudi dvodružinska, cena = 225.000 EUR.

TRŽIČ (Zvirče): stan. hiša zgrajena do 3. gr. faze, stan. površine 186 m2, letnik 2006, 551 m2 zemljišča, možnost izdelave na ključ, CK na plin, mirna lokacija, cena = 183.000 EUR.

ZEMLJIŠČA:

Prodamo:

Ambrož pod Krvavcem: več stavb. parcela od 422-677 m2 po 70 EUR/m2.

Apno pod Krvavcem: parcela 886 m2 v bližini zazidljivega, pogled na dolino po 60 EUR/m2.

Poljubelj: stavb. parcela 631 m2 po 75 EUR/m2 v nižinskem delu.

Zalog pri Cerkljah: stavb. parcela 482 m2 ali 509 m2 po 120 EUR/m2.

Šenturška gora (Apno): zemljišče 886 m2 v bližini zazidljivega s pogledom na dolino po 60 EUR/m2.

STANOVANJA:

Prodamo:

Kranj: dvosobno, 50,63 m2 v 2. nad. od 4, obnova 2002, cena = 99.000 EUR.

Kranj: dvosobno, 54,00 m2 v 4. nad. od 4, obnova 2001, cena = 89.000 EUR.

Kranj, Planina I: trisobno, 80 m2 v 7. nad., letnik 1974, cena = 115.000 EUR.

Kranj (center): trisobno, 96,25 m2, duplex v 1. nad. in 2. nad., obnova 2006, cena = 165.331 EUR.

Kranj (center): enosobno, 48,20 m2 v 2 .nad. od 3, letnik 1989, letnik 2004, staromeščanski stil, vsa oprema, cena = 91.900 EUR.

Kranj (Stražišče): v 6-stanovanjskem objektu so v prodaji še:

dvosobno 53 m2, v mansarda (2. nad.) za 77.900 EUR;

enosobno, 29 m2, v pritličju, za 67.500 EUR;

enosobno 31 m2, v 1. nad. od 2., za 67.500 EUR.

Objekt je adaptiran v l. 2008, vsako stanovanje ima ločene instalacije (elektrika, voda, plin), lastno CK na plin, lastno parkirišče. Objekt leži na mirni lokaciji.

Bled (Ribno): štirisobno, 91,38 m2 duplex v večstanovanjskai hiši, v 1. nadstropju (kuhinja z dnevno sobo in izhodom na balkon, 2 sobi, kopalnica, garderoba) in mansardi (soba in galerija), dodatno parkirišče, vpisana etažna lastnina v ZK, cena = 198.000 EUR.

www.k3-kern.si

domplan
družba za inženiring, nepremičnine, urbanizem in energetiko, d.d.
kranj, bleiweisova 14
gsm: 041/647-433
www.domplan.si

STANOVANJE PRODAMO

Kranj, Planina II, dvosobno + kabinet, VI. nadstr., v izmeri 79,5 m2, l. izgr. 1982, dvigalo, vsi priključki, cena 119.500,00 EUR, možnost vselitve oktober 2008.

Kranj, Zlato polje, v mansardi objekta novo zgrajeno dvosobno stanovanje + kabinet v izmeri 60,00 m2, l. izgrad. objekta 1953, l. izgradnje stanovanj 2008, CK na plin, vsi priključki, tlaki laminat, klima, cena 97.000,00 EUR.

Kranj, Vodovodni stolp, trisobno v III. nadstr. izmere 73,80 m2, l. izgr. 1965, obnovljeno 2005, kopalnica, WC, centralna na plin, vselitev po dogovoru, cena 130.000,00 EUR.

Kranj, Zlato polje, trisobno, visoko pritličje v izmeri 66,82 m2, delno obnovljeno v letih 2000 in 2003 (kopalnica in okna), l. izgr. 1961, CK, telefon, kabel. telev., balkona ni, cena 114.755,00 EUR (27,5 mio SIT).

Tržič, mestno jedro, 3 dvosobna stanovanja v trinadstropni hiši, velikosti od 61 m2 - 83,00 m2, leto izgr. 1957, v celoti prenovljena leta 2000 (tlaki, instalacije, kopalnica, CK, telefon, dvigalo), balkona ni, cena 1290 EUR/m2 (309.135,60 SIT/m2) za manjše stanov. in 1230 EUR (294.757,20 SIT) za večje stanov., vpisana v ZK, vseljiva takoj.

STANOVANJE ODDAMO V NAJEM:

Kranj, Struževo, dvosobno v II. nadstr. izmere 50,14 m2, l. izgr. 2008, kuhinja opremljena, dvigalo, poleg stanovanja še garažno mesto v podzemni garaži, cena 380,00 EUR mesečno + stroški + ena varščina, največ za tri osebe,

HIŠE - PRODAMO

Kranj, Sp. Besnica, visokopritlična, tlorisa 120 m2 na parceli velikosti 549 m2, CK na olje, tel. garaža, dve parkirni mesti, sončna lega, hiša je lepo vzdrževana, l. izgrad. 1981, cena 320.000,00 EUR.

Križe, Gorenjska, enonadstropna - dvostanovanjska, tlorisa 75 m2 v vsaki etaži na parceli velikosti 222 m2, l. izgr. 1936, popolnoma prenovljena od l. 2004-2006, CK na plin, tel., vse instalacije v vsaki etaži ločene, tri parkirišča, cena 194.000,00 EUR.

POSLOVNI PROSTOR - oddamo v najem

Kranj, Stražišče, pritličje v izmeri 110 m2, primerno za pisarne ali podobno mirno dejavnost, samostojni vhod, višji stropovi, zagotovljena tri parkirna mesta, l. izgr. 1937, delno obnovljeno l. 2004, cena 580,00 EUR mesečno + stroški, plačilo po možnosti za tri mesece naprej, možnost uporabe takoj.

Naklo, I. nadstr. v izmeri 50 m2, primerno za pisarne, l. izgr. 1970, prenovljeno l. 2004, CK, internet, telefon, samostojni vhod, parkirna mesta zagotovljena, cena 400,00 EUR/mesečno + stroški cca. 120,00 EUR skupaj z ogrevanjem.

Industrijska cona Šenčur, novogradnja, 400 m2 v pritličju, višina stropa 4,20 m, cena 9,00 EUR/m2 mesečno + stroški in 300 m2 v I. nadstropju, višina stropa 3,80 m, cena 8,00 EUR/m2 mesečno + stroški - tovorno dvigalo, primerno za skladišče ali proizvodno halo.

GARAŽA - PRODAMO

Kranj, Planina II, v novem objektu na Ul. Tuga Vidmarja v podzemni garaži parkirno mesto, l. izgr. 2007, cena 8.000,00 EUR.

PARCELA - PRODAMO

Javorniški Rovt nad Jesenicami v izmeri 759 m2, na parceli elektrika in telefon, sončna, dostop z glavne ceste, geodetsko odmerjena, celotna zazidljiva, 6 km od avtoceste, cena 45.540,00 EUR.

Srednja vas pri Bohinju v izmeri 929 m2, sončna lega, 2/3 parcele je bolj strme, od Bohinja je oddaljeno 5 km, cena 230,00EUR/m2.

Iščete nov dom ali kupca za svojo nepremičnino? Oddajate ali najemate stanovanje, hišo ali poslovni prostor? Celovita rešitev na enem mestu. Za vas delamo

Aktivno - Jasno - Preudarno

AJP d.o.o. Kranj
Koroška cesta 2,
4000 Kranj
gsm: 031/330 - 040
tel.: 04/20 28 223,
e-pošta: info@ajp.si

STANOVANJE PRODAM

JESENICE - Hrušica, trisobno z blk. in kletjo, 92 m2, l. izg. 1988, 4./4, parkirno mesto zagotovljeno, delno obn. 04. Prevzem takoj. 120.000 EUR.

NAJAMEMO

Za znani stranki 1 - 2,5-sobno stanovanje, Kranj z okolico.

Ostalo ponudbo in povpraševanje najdete na www.ajp.si

www.ajp.si

Mali oglasi
tel.: 201 42 47
fax: 201 42 13
e-mail: malioglasi@g-glas.si

Male oglase sprejemamo: **za objavo v petek - v sredo do 13.30 in za objavo v torek do petka do 14.00!** Delovni čas: od ponedeljka do petka neprekinjeno od 8. - 19. ure.

NEPREMIČNINE

STANOVANJA

PRODAM

V KRANJU, novo, 2,5 SS, 63 m2, lastno parkirišče, velik balkon, dvigalo, klima, z vgrajeno kuhinjo, urejeno ZK, varovano, cena: 127.000,00 EUR, ☎ 040/169-192

8004900

ODDAM

DVOSOBNO, v centru Kranja, cena: 400 EUR + stroški, ☎ 041/582-089

8005090

HIŠE

PRODAM

HIŠO, starejšo, cca. 250 m2, z večjim vrtom, lepa lokacija, smer Gorenjska, ☎ 041/209-066

8005094

Kranj, Vodopivčeva 2 - v prenovljeni večstanovanjski hiši v centru prodamo 5 stanovanj velikosti od 46m2 do 67m2, cena od 101.950,00 EUR. Tel.: 041/55 17 12, več na: www.smelt.si

JEZERSKO, enodružinska stanovanjska hiša, primerna za bivanje ali vikend, 180 m2, 800 m2 zemljišča, stara 20 let, na varnem in mirnem kraju z lepim razgledom, takoj vseljiva, cena po dogovoru, ☎ 031/404-684

8005186

NUJNO prodam počitniško hišo na otoku Krku, s kamp prikolico in čolnom z motorjem, ☎ 04/531-25-55, 031/584-796

8005175

STANOVANJSKI DVOJČEK v Preddvoru, vselitev možna konec poletja 2008, ☎ 051/388-822

8001267

STANOVANJSKI DVOJČEK Virmaše, Škofja Loka, ☎ 051/388-822

8004683

V PODREČI prodam stanovanjsko novogradnjo, ☎ 051/388-822

8001268

VIKENDI, APARTMAJI

NAJAMEM

MANJŠI VIKEND območje Šk. Loke, Poljanske ali Selške doline, za mesec avgust in september, ☎ 031/655-720

8005142

POSESTI

NAJAMEM

TRAVNIK ali njivo, ☎ 041/239-328

8005187

POSLOVNI PROSTORI

PRODAM

ALI ODDAM gostinski lokal s picerijo v Škofji Loki, ☎ 051/388-822

8002088

ODDAM

PISARNA, 85 m2, v pritličju, bivša Planika, na odlični lokaciji, cena: 4 EUR/m2, ☎ 041/505-084 (Igor)

8005075

GG
naročnine
04/201 42 41
e-pošta: narocnine@g-glas.si
www.gorenjskiglas.si

GARAŽE

PRODAM

GARAŽO na Planini, Gogalova ulica, ☎ 041/240-310

8005171

OSTALO

KUPIM

MONTAŽNO gradbeno barako, ☎ 041/804-447

8005105

MOTORNA VOZILA

AVTOMOBILI

PRODAM

ODKUP, PRODAJA, PREPIS rabljenih vozil, gotovinsko plačilo, Avto Kranj, d. o. o., Kranj, Savska 34, Kranj, ☎ 04/20-11-413, 041/707-145, 031/231-358

8004658

AVTOMAŠ d.o.o.
ČEŠNJEVEK 22, CERKLJE

R Clio l. 2005, R Clio l. 1998, R Twingo l. 1999, R Megane l. 1998, Fiat Punto l. 2002, Hyundai Accent l. 2001, R Senic l. 2001, Daewoo Lanos l. 1998, Peugeot 206 l. 2000, Ford Fusion l. 2003, Škoda Fabia l. 2002, Volkswagen Golf IV Karavan l. 1999, Citroën Xsara Coupe l. 2000, R Clio 2000.

KREDIT NA POLOŽNICE

Garancija
TEL.: 031/490 012

CITROËN XSARA 1.6, l. 99, garažirana, siva kovinska barva, zimske pnevmatike z obroči, vlečna kljuka, ☎ 04/572-34-27

8005124

HONDA HR-V, l. 05, 5 vrat, srebrne barve, klima, 4x4 pogon, kot nov, ☎ 041/227-338

8005092

OPEL MERIVA 1.6, l. 03, črna, cena po dogovoru, ☎ 051/344-143

8005165

OPEL ZAFIRA 2.2 DTI, l. 03, ohranjen, klima in ostala oprema, cena: 9.800,00 EUR, ☎ 041/378-803

8005130

PEUGEOT Boxer, l. 98, ☎ 051/697-396

8005079

RENAULT Kangoo 1.2 16V, l. 03, ☎ 041/928-086

8005173

RENAULT MEGANE 1.6 RT, l. 97, nove pnevmatike, vlečna naprava, ☎ 041/986-438

8005125

ROVER 25, l. 00, 55.000 km, 5 vrat, el. stekla, centralno daljinsko zaklepanje, 2x airbag, ☎ 031/387-397

8005139

Finančnik Petač, d.o.o.,
Pangrsica 14, 4204 Golnik
051/850-560

Citroën C2 1.4 VTR, l. 04, Citroën C3 1.1, l. 04, Fiat Bravo 1.4, l. 97, Ford Mondeo karavan 2.0 tdci, l. 04, Lancia Phedra 2.2 jtd, l. 03, Mercedes ML270 cdi, l. 00, Opel Corsa 1.0 klima, l. 01, 52.000 km, Toyota Yaris 1.4 D-4D, l. 03, 42.000 km, 5 vrat, Alfa Spider 2.0 jts, l. 03.

ŠKODA FELICIA 1.6, l. 99, temno zelene barve, dobro ohranjena, cena po dogovoru, ☎ 051/307-376

8005176

VOLKSWAGEN GOLF IV SDI, l. 01, klima, odlično ohranjen, cena: 6.700,00 EUR, ☎ 041/819-642

8005122

VOLKSWAGEN PASSAT VARIANT TDI, 4 motion, l. 99, 152.500 km, cena: 7.000,00 EUR, ☎ 031/617-959

8005143

VOLKSWAGEN POLO 1.2, l. 03, rdeče barve, klima, odličen, cena: 6.100,00 EUR, ☎ 040/679-550

8005174

ZASTAVA FIČO SC, 35.000 km, cena po dogovoru, šifra: SREČNA VOŽNJA

8005121

MOTORNA KOLESA

PRODAM

MOTOR KAWASAKI ER-6F, l. 08, 5.900 km, 53 kW in CAGIVA CANYON 500 C.E, l. 07, 7.600 km, 29 kW, ☎ 031/668-483

8005091

MOTORNO KOLO KYMCO ZING 125, kot nov, ugodno, ☎ 031/838-908

8005158

STROJI IN ORODJA

PRODAM

MIZARSKO formatno žago s predrezilom in nagibom, alu voz, ☎ 031/316-548 8005101

ŠEPING 490 EUR, kiparsko-graverski voz 390 EUR, grafična preša za visoki tisk 390 EUR, ☎ 040/609-604 8005093

KUPIM

STAREJŠI stroj za oblanje (debelinko poravnalko) in nož za silos - enofazni, ☎ 041/608-765 8005157

GRADBENI MATERIAL

GRADBENI MATERIAL

PRODAM

PROTIPOŽARNA vrata za pol. ceno, org. lak beli za železo - cinkano, baker, plastiko, ☎ 04/232-43-58 8005088

PUNTE, lesene, d = 15 cm, dolge od 3 m naprej, ugodna cena, Kranj, ☎ 031/325-326 8005129

STREŠNO kritino z vsemi pripadajočimi elementi, zelo ugodno, ☎ 0590/27-158 8005133

KURIVO

PRODAM

DRVA metrska ali razžagana, možna dostava, ☎ 041/718-019 8004717

DRVA, les, opaž in kritino za vrtne ute, ugodno, ☎ 04/596-19-02, 031/724-542 8005155

DRVA, metrska, cepljena, 20 m po 35 EUR, ☎ 031/554-900 8005161

LESNE brikete za kurjavo, ugodno, ☎ 04/53-31-648,, 040/88-74-25 8005038

RAZŽAGANA drva, dostava na dom, ☎ 041/758-958 (Stane) 8005160

SUHA drva, bližina Škofje Loke, ☎ 04/512-05-59, 031/536-765 8005097

SUHA mešana drva, 15 m3, ☎ 040/485-307 8005102

SUHA bukova drva, 25 m2, ☎ 041/607-376 8005119

ŽAMANJE za kurjavo v butarah-4m dolžine. Možnost dostave, ☎ 04/53 31 610, 041/875 091 8005037

SUROVINE

PRODAM

SUHE, zelo lepe smrekove plohe in colarice, ☎ 041/926-269 8005089

SUHE bukove plohe, ☎ 041/965-112 8005178

KUPIM

HLODOVINO in celulozni les iglavcev, ☎ 041/758-932 8005065

STANOVANJSKA OPREMA

POHIŠTVO

MLADA DRUŽINA išče sedežno garnituro, kuhinjsko mizo in stole, če kdo podari, naj prosim pokliče, ☎ 040/311-349 (Vesna) 8005148

PRODAM

KUHINJO z opremo, hladilnik, napa, pečica, korito, plošča, vse Gorenje, mere: d = 270, v = 200, stara 6 mes., ☎ 031/694-433 8005132

PODARIM

ŠIPADOVO pohištvo za dnevno sobo, 2 kavča, 2 omari in 2 stola, ☎ 041/582-166 8005168

GOSPODINJSKI APARATI

PRODAM

PRALNO-SUŠILNI stroj Candy in pralni stroj Gorenje, ☎ 04/252-29-10 8005107

ŠTEDILNIK na drva, črpalko za traktorsko škropilnico, enofazni motor 2 kW, ☎ 04/231-21-01 8005137

OSTALO

PRODAM

STAREJŠA okna, radiatorje, strešno opeko folc in slemenjake, možna dostava, ☎ 031/311-924 8005146

GLASBILA

PRODAM

KLAVIATURA Yamaha PSR 730, s kovčkom, primerna za učenje, ☎ 041/869-792 8005123

ŠPORT, REKREACIJA

PRODAM

SOBNO kolo, ugodno in podarim več različnih okenskih kril, ☎ 04/596-16-91 8005140

TURIZEM

MORAVSKE TOPLICE, SOBE - APARTMAJI PANKER 02/53 81 244, 041/43 33 66 www.sobe-apartmaji-panker.com, če se odločate za oddih in si želite sprostitve v Prekmurju, se vam priporočamo z našimi storitvami. 8004853

ODDAM

NA KRKU oddam apartma, ☎ 041/390-422 8005153

V AVGUSTU in septembru oddam apartmaje, hiša na plaži, Metajna, otok Pag, ☎ (00385) 989/230-982 8004758

ŽIVALI IN RASTLINE

PRODAM

MLADIČKE, pasme bloodhound, čistokrvni, rodovniških staršev, slike si lahko ogledate na spletni strani http://users.volja.net/herahel, ☎ 040/558-823 8005114

VSAK DAN sveže rezano cvetje gladiol, Smolej, Luže 22a, ☎ 041/789-608, 051/365-533 8004968

PODARIM

LEPO pisanega mucka, pripeljem ga vam na dom, ☎ 041/926-269 8005100

MLADE mucke, sivo-bele, ☎ 040 /235-410 8005170

KMETIJSTVO

KMETIJSKI STROJI

PRODAM

PLUG Lenken OPAL 90, ☎ 031/736-300 8005189

PUHALNIK s teleskopom Marin in električni nož za silažo, ☎ 031/568-140 8005098

KUPIM

IZKOPALNIK krompirja, trosilec hlevskega gnoja, traktorski nakladač, ☎ 041/962-381 8005154

SILOKOMBAJN Mengele, ☎ 041 /916-180 8005144

TRAKTOR Univerzale, Zetor, Štore, Deutz ali IMT, lahko tudi v slabšem stanju, plačilo takoj, ☎ 051/203-387 8004974

PRIDELKI

PRODAM

BALIRANO seno, v kockah, ☎ 031/711-420 8005134

DOBRO domače vino cviček in žganje, ugodno, Sr. Dobrava 14, Kropa, ☎ 04/533-66-19 8005135

DOMAČE žganje, kvalitetno, večja količina, cena: 5 EUR/l, ☎ 04/512-26-54 8005128

KROMPIR, pridelan brez škropiv, ☎ 041/728-092 8005104

KUMARICE za vlaganje, ☎ 041/551-970 8005089

KUMARICE za vlaganje in rdečo peso, ☎ 051/273-488 8005180

LETOŠNJE seno, balirano v kockah, cena: 2 EUR/kos, ☎ 051/213-350 8005151

NARAVNO, sušeno, črno ajdo, ☎ 04/252-26-70 8005147

VINO cviček, kvalitetno, možna dostava, ☎ 041/830-461 8005182

KUPIM

PŠENIČNO slamo, ☎ 041/239-328 8005188

VZREJNE ŽIVALI

PRODAM

BIKCA ČB, starega 10 dni in slamo, 1,5 ha, ☎ 040/355-865 8005095

BIKCA simentalca, težkega 150 kg, ☎ 031/687-062 8005116

BIKCA starega 7 dni in teličko staro 10 dni, oba simentalca, ☎ 04/252-16-31, 041/378-811 8005141

BIKCA simentalca, starega 5 mesecev, težkega 180 kg, ☎ 040/470-629 8005196

BIKCA simentalca v 4. mesecu starosti, ☎ 04/256-11-32 8005167

BIKCE, stare 14 dni, ☎ 041/263-728 8005152

BIKE za nadaljnjo rejo, 1 bik starosti 8 mesecev, 2 bika starosti 7 mesecev in 2 bika starosti 4 mesece, ☎ 040/370-438 8005110

ČB bikca, starega 20 dni, ugodno, ☎ 031/432-299 8005106

ČB telico, tik pred telitvijo, ☎ 051/817-435 8005151

ČB teleta, ☎ 041/882-021 8005112

ČB telico, visoko brejo, ☎ 041/811-910 8005193

DVE TELIČKI, belgijsko plavi, ☎ 041/691-243 8005106

JARKICE rjave, črne, grahaste, pišČance bele za dopitanje, Hraše 5, Smlednik, ☎ 01/362-70-29 8005183

KOZE in kozliče za zakol, ☎ 041/357-944 8005159

KOZO brez rogov, staro 1 leto, cena: 70,00 EUR, ☎ 031/204-264 8005127

KRAVO simentalko, mlado, po prvem teletu, prodam tudi slamo, ☎ 04/256-12-76 8005138

MLADE kokoši nesnice in jarkice pred nesnostjo, Drinovec, Strahinj 38, Naklo, ☎ 04/257-10-19 8005177

PRAŠIČE, od 25 do 35 kg, ☎ 04/259-56-00 8005162

TELICO simentalko, visoko brejo, ☎ 041/293-776 8005136

TELIČKO ČB, staro 15 dni, ☎ 041/643-949 8005163

VEČ BIKCEV simentalcev, težkih 200 kg, Vasca 8, Cerklje 8005109

ZAJCE, stare 4 mesece, za zakol ali nadaljnjo rejo, ☎ 051/397-256 8004930

ZAJCE in zajklje z mladiči, nemški lisci, ☎ 040/562-959 8005131

ŽREBCA, starega 2 leti ali zamenjam za čistokrvne burske koze ali ovce, ☎ 040/167-865 8005172

OSTALO

PRODAM

NUDIM GNEZDA za kokoši nesnice v prosti reji, Rajgelj Anton, Kropa 2a, ☎ 041/642-184 8005068

ZAPOSLITVE (m/ž)

NUDIM

HONORARNO zaposlim v usnjeni galanteriji na Bledu starejšo osebo ali mlajšo upokojenko, delo v popoldanskem času in vikendi, Trgovina Romantika, Cankarjeva ul. 4, Radovljica, ☎ 031/521-535 8005150

sodexo

Zaposlimo:

KUHARJE in POMOČNIKE (m/ž)

za delo v Kranju, Škofji Loki, na Bledu in Golniku (šole, restavracije,...)

Ugoden delovni čas in plačilo.

Prijave: SODEXO Prehrana in storitve, d. o. o., Kadrovska služba, Železna cesta 16, 1000 Ljubljana.

PICOPEKA z izkušnjami zaposlim v redno delovno razmerje ali za občasno pomoč, Picerija Pod gradom, Koroška c. 26, Tržič, ☎ 031/571-781 8005041

ZAPOSLIM dekle ali gospo za strežbo v gostinskem lokalu, leta niso pomembna, zahtevamo delovne izkušnje, prijaznost in osebno urejenost, Picerija Pod gradom, Koroška c. 26, Tržič, ☎ 031/571-781 8005042

VOZNIKA kamiona za mednarodni transport zaposlim, C in E kategorija - prevozi v EU, Zajc transport, d.o.o., Valburga 15, Smlednik, ☎ 041/622-529 8004914

KMETIJSKA ZADRUGA KRIŽE

zaposli

PRODAJALCA (m/ž).

Zaželen izpit za viličarja.

Pogoji: najmanj IV. stopnja ustrezne izobrazbe.

Pismene prijave z življenjepisom pošljite v osmih dneh na naslov: Kmetijska zadruga Križe, Cesta Kokrškega odreda 24, Križe.

KOSELJ Duplje, d.o.o., Zg. Duplje 91, Duplje zaposli delavca za izdelavo in montažo kovinskih izd.. Pogoji: oblikovalec kovin ali delavec brez poklica za priučitev. Pisne ponudbe ali, ☎ 031/619-282 8004835

FRIZERSKI SALON išče nove sodelavke/ce zaradi povečanja obsega del. Delo je dvoizmensko, plačilo je stimulativno. Barbara Kafol s.p., Frankovo nas. 68, Škofja Loka. Za razgovor pokličite, ☎ 040/539-988 8004854

Iščeš delo?
www.ms-kranj.si

KVALIFICIRANEGA MIZARJA ali priučenega delavca v mizarski stroki redno zaposlimo, Mizarstvo Dobnikar, C. Andreja Bitenca 100, Ljubljana, ☎ 041/661-499, 041/618-416 8005117

TAKOJ ZAPOSLIMO tri strojnike težke gradbene mehanizacije, lahko brez izkušenj, z možnostjo zaposlitve za nedoločen čas, Zorman Mihael s.p., Dvorje 95, Cerklje 8005118

GRAFIČNI OPERATER

Za nedoločen čas s 3-mesečno poskusno dobo, zaposlimo grafičnega operaterja (m/ž) z izkušnjami. Zahtevano znanje je poznavanje grafičnih programov (Adobe PhotoShop, Adobe Indesign, Adobe Acrobat, Quark, CorelDraw, ...). Delo je enoizmensko, po potrebi dvoizmensko.

Pisne prijave sprejemamo na naslov: PREMIERE, d. o. o., Medvode, Sp. Pirniče 22b,1215 Medvode ali po telefonu 031/625 740 (Sebastjan)

ZAPOSLIM m/ž za čiščenje poslovnih in stanovanjskih objektov, prilagodljiv delovni čas in redno plačilo, pisne ponudbe: Čistilni servis Igor Faletič s.p., Ul. Tuga Vidmarja 8, Kranj 8005081

ZAPOSLIMO strojnika na bagru, GM Poklukar, Struževo 9, Kranj, ☎ 041/418-616 8005181

IŠČEM

DELO na vašem domu, čiščenje stanovanjskih hiš, v Kranju in okolici, ☎ 031/204-517 8005149

STORITVE

NUDIM

ADAPTACIJE, novogradnje od temelja do strehe. Notranje omete, fasade, kamnite škarpe, urejanje in tlakovanje dvorišč, z našim ali vašim materialom, SGP Bytyqi d.n.o., Struževo 3a, Kranj, ☎ 041/222-741 8004881

ASFALTIRANJE, tlakovanje dvorišč, dovoz. poti, parkirišč, polag. robnikov, pralnih plošč, izd. betonskih in kamnitih škarp. Adrovic & Co, d.n.o., Jelovškova 10, Kamnik, ☎ 01/839-46-14, 041/680-751 8004712

ASTERIKS SENČILA Rozman Peter, s. p., Senično 7, Križe, tel.: 59-55-170, 041/733-709; žaluzije, roloji, rolete, lamelne zavese, plise zavese, komarniki, markize, www.asteriks.net 8004715

BARVANJE fasad, beljenje not. prostorov, glajenje sten in stropov, premazi oken, vrat in napuščev, odstranjevanje tapet, dekorativni ometi in opleski, Pavec Ivan s.p., Podbrezje 179, Naklo, ☎ 031/39-29-09 8004516

DELAMO vsa zidarska dela, notranje omete in fasade z našim ali vašim materialom, Arjaniti, d.o.o., Žabnica 47, Žabnica, ☎ 041/878-386 8005068

GRADBENO PODJETJE KRANJ d.o.o. Zupanova 6, Šenčur izvaja vsa gradbena dela, notranje omete, vse vrste fasad, adaptacije, novogradnje, tlakovanje dvorišč, kvalitetno, hitro in poceni, ☎ 051/354-039 8004655

IZVAJAMO sanacije dimnikov, vrtanje, zidava, montaža novih, popravila starih, nudimo dimne obloge, dimne kape. Novak & Co, d.n.o., Ljubljanska 89, Domžale, ☎ 031/422-800 8004917

OBREZOVANJE živih mej in drevja, podiranje drevja in odvoz obrezanega vejevja, Vincencij Šubic s.p., Zg. Bitnje 141, Žabnica, ☎ 051/413-373 8004911

OBŽAGOVANJE in podiranje težje dostopnih dreves Aljoša Švab s.p., Spodnje Vetrno 9, Križe, ☎ 051/225-590 8004992

POLAGANJE in dobava vseh gotovih parketov Alpod - znamke Solidfloor in Admonter, ki imajo 25- do 30-letno garancijo, Planinšek k.d., Šinkov turn 23, Vodice, ☎ 031/206-724 8005023

PREKRIVANJE STREH od 3,5 EUR/m2, možna dobava 30% cenejše kritine, Marko Derlink s.p., Glavna cesta 12, Naklo, ☎ 040/484-118 8005145

RTV SERVIS Šinko Marko s.p., C. na Klanec 53, Kranj, pop. TV, video, mafih gos. aparatov, ☎ 04/233-11-99 8004737

IŠČEM

DRUŽINA iz Radovljice išče mlajšo upokojenko za pomoč pri tedenskem čiščenju stanovanjske hiše v dopoldanskem času, ☎ 041/527-977 8005115

NUJNO iščem osebno asistentko, ☎ 041/723-772 8005120

ZA NEGO starejše gospe in pomoč v gospodinjstvu za 24 ur, na obali, iščemo pošteno in zanesljivo osebo, kličite po 17. uri, ☎ 031/734-364 8005179

IZOBRAŽEVANJE

NUDIM

MATEMATIKA, FIZIKA pomoč za popravne izpite nudi profesor. Enačba-izobraževanje, Resnik Vinko s.p,Milje 67, Visoko. Inf. na tel., ☎ 041/234-799 in, 041/564-991 8004946

POSLOVNI STIKI

KREDITI DO 10 LET ZA VSE ZAP., TUDI ZA DOLOČEN ČAS, IN UPOKOJENCE
do 50 % obremenitve, stare obveznosti niso ovira. Krediti na osnovi vozila in leasingi. Možnost odplačila na položnice: Pridemo tudi na dom.
NUMERO UNO Robert Kukovec s. p., Mlinska ul. 22, Maribor, telefon: 02/252-48-26, 041/750-560.

FESST d.o.o., Koroška c. 2, Kranj
Nudimo vse vrste posojil, ugodne obresti
04/236-73-75

ZASEBNI STIKI

35.000 POSREDOVANJ, 11.000 poznanstev v preteklem letu je karakteristika ženitne posredovalnice Zaupanje za vse generacije, ki posreduje po vsej Slo, ☎ 03/57-26-319, 031/505-495, 031/836-378 8000004

39-LETNI moški z otrokom želi spoznati iskreno partnerico za skupno življenje, ☎ 041/229-649 8004895

40-LETNI preprost kmečki fant bi rad spoznal dekle, 1 otrok ni ovira, da bi se preselila k meni na kmetijo, ☎ 041/706-349 8005164

42-LETNI moški išče žensko za prijateljevanje na umetniški ravni, ☎ 040/155-604 8005103

DEKLETA, brezplačno lahko spoznate fante za iskrene, resne, trajne zveze iz vse države, ☎ 031/836-378 8000005

MLAD razočaran obrtnik želi spoznati zvesto žensko, ☎ 041/959-192 8004984

RAZNO

PRODAM

CISTERNO, plastično, 100 l, ☎ 031/562-220 8005096

OKVIRJE za križev pot in več različnih starih predmetov, ☎ 031/449-038 8005184

ODDAM

3 ha pašnika in travnika oddam za pašo ali košnjo, ☎ 04/514-11-14 8005168

www.pogrebnik.com

Glej, zemlja si je vzela, kar je njeno.
A kar ni njeno, nam ne more vzeti.
In to, kar je neskončno dragoceno,
je večno in nikdar ne more umreti.
(S. Makarovič)

ZAHVALA

V 84. letu je sklenila zemeljsko romanje naša draga mama, stara mama, prababica, teta, tašča, sestrična, svakinja, botra

FRANČIŠKA SLUGA

roj. Bakovnik
p.d. Jamnikova mama

Iskreno se zahvaljujemo sorodnikom, znancem, prijateljem, sosedom ter vaščanom za ustna in pisna sožalja, darovano cvetje, sveče ter darove za svete maše. Hvala za besede tolažbe, poklon ter spremstvo na njeni zadnji poti. Zahvalo smo dolžni dr. Beleharju, sestri Bernardi, patronažni sestri Andreji ter oddelku 100 Bolnišnice Golnik. Hvala sodelavcem kolektiva Letališče Jožeta Pučnika Ljubljana, d. d., Alpetour d. d., Alpetour sindikat podjetja, KZ Cerklje, Pajktrans, d. o. o., DU Cerklje. Hvala Pogrebniku, d. o. o., za opravljene storitve, pevcem kvarteta Zupan mlajši za ubrano petje ter trobentaču za zaigrano pesem "K tebi želim moj Bog". Hvala gospodu župniku Gradišku za obiske v času njene bolezni in opravljeno pogrebno slovesnost. Vsem, ki ste našo mamo cenili in jo spoštovali, vsem imenovanim in neimenovanim, iskrena hvala.

Vsi njeni
Grad, Šenčur, Kranj, Zalog, Vasca, 1. julija 2008

ZAHVALA

Jože Marjek - Joco

udeleženec NOB in nosilec partizanske spomenice 1941

Ob boleči izgubi našega moža, ata, dedka, pradedka, tasta in strica, se iskreno zahvaljujemo vsem sorodnikom, prijateljem, sosedom, znancem in ostalim, ki so nam v teh težkih trenutkih izrekli ustna in pisna sožalja. Posebna zahvala prijatelju Tinetu Zaletelu za poslovilne besede, osebju Bolnišnice Golnik, praporščakom in Slovenski vojski. Hvala tudi vsem za darovano cvetje, sveče in tolažilne besede.

Žalujoči vsi njegovi
Kranj, Predoslje, Hotemaže, Ljubljana, 18. julija 2008

ZAHVALA

V izpolnjenem 73. letu starosti nas je po hudi bolezni zapustil dragi mož, oče, ded, praded, brat in stric

Janez Krč

Iskreno se zahvaljujemo sorodnikom, sosedom, prijateljem in znancem za izrečeno sožalje, podarjene maše, cvetje in sveče. Hvala vsem, ki ste mu stali ob strani v njegovi bolezni in ga spremili na zadnjo pot. Hvala g. župniku in pevcem za lepo opravljen obred. Posebej se zahvaljujemo njegovi dolgoletni zdravnici ga. dr. Vipotnik, osebju Bolnišnic Begunje in Golnik ter negovalkam Doma starostnikov Kranj za skrbno nego.

Vsem imenovanim in neimenovanim iskrena hvala.

Žalujoči vsi njegovi
Kranj, 8. julija 2008

V SPOMIN

Drago Maštrap

Danes, 18. julija, minevata dve leti, odkar sva se zadnjič poslovila. Tvoj dom, ki si ga tako ljubil, je praznina.

Žalujoča žena Rozi

ZAHVALA

V Božjih rokah je začetek in konec.

V 77. letu nas je zapustila naša draga mama, stara mama, tašča, sestra, teta in sestrična

Vida Zor

roj. Likozar

Iskreno se zahvaljujemo vsem, ki ste jo v času življenja spoštovali in ki ste nas spremljali v času njene bolezni ter vsem, ki ste bili z nami v dnevih slovesa, nam vsestransko pomagali, nas tolažili in jo v tako velikem številu spremili na njeno zadnjo pot in zanjo molili.

Žalujoči: hčerki Marija in Vida z družinama in sin Tone
Visoko, Zabukovje, 1. julija 2008

ZAHVALA

Ob smrti drage mame, omice in tete

Pavle Zupančič

roj. Kokalj
iz Gozd-Martuljka

se najlepše zahvaljujemo vsem sorodnikom, sosedom in prijateljem za pomoč, izrečena sožalja, podarjeno cvetje in sveče. Hvala vsem, ki ste jo spremili na zadnjo pot, še posebej praporščaku, pevcem, trobentaču ter g. župniku Urbaniji za lepo opravljen obred.

Hčerka Judita More z možem Jakom, vnuka Robert in Matjaž z družinama, pravnuki Anja, Tina in Rok

ZAHVALA

Jaz sem vstajenje in življenje,
kdar vame veruje, bo živel, tudi če umre
in vsakdo, ki živi in vame veruje,
vekomaj ne bo umrl.

V 88. letu je odšla k večnemu počitku draga sestra

Angelca Markun

roj. Oselj
p.d. Golnekova iz Vogelj

Zahvaljujemo se vsem sorodnikom, sosedom, botrom, prijateljem in znancem za izrečeno sožalje, podarjeno cvetje, sveče in svete maše. Hvala p. Andreju Piršu za obiske in lepo opravljen pogrebni obred. Hvala dr. Franciju Bečanu in patronažni službi za skrb in nego. Zahvala tudi pevcem Zupan in pogrebni službi Navček. Vsem, ki ste Angelco obiskovali, se od nje poslovili in jo spremili na njeni zadnji poti, še enkrat iskrena hvala.

Žalujoči: sestra Helena in Rogljevi
Voglje, Mlaka

ZAHVALA

V 80. letu starosti nas je zapustila naša draga mama, stara mama, teta in tašča

Angela Praprotnik

Lavhova Angelca iz Ljubnega

Iskreno se zahvaljujemo sorodnikom, sosedom iz Ljubnega, Radovljice in Kamne Gorice, prijateljem in znancem, sodelavcem iz Iskre Otoče, Atotecha Podnart, Rivala Ljubljana, maminim bivšim sodelavkam za izrečeno sožalje in vse podarjeno. Hvala osebju Bolnišnice Jesenice, patronažnim sestram ZD Radovljica, g. župniku, ministrantom, nosačem, pevcem, trobentaču, KS Ljubno in podjetju Akris. Vsem imenovanim in neimenovanim še enkrat iskrena hvala.

Žalujoči: hči Jana, sin Brane, vnuki Tomaž, Karmen, Alen, Robi, Marjan in Ana, nečaka Toni in Marjan, snaha Simona
Ljubno, Kamna Gorica, Ljubljana

Sedma umetnost ali ne,
sinteza ali ne,
umetnost ali ne,
film je.
Leon Monssinac

Zakaj Te ni več, dragi moj Stane, dragi oči,
dragi ATA Stanko, dragi brat in tast?

Mag. Stanko Šimenc

profesor slovenskega jezika
in velik poznavalec slovenskega filma

Zelo Te bomo pogrešali Tvoji najožji: žena SNEŽKA, otroka ROK in ANDREJA, vnuki VID, LANA in ANA, sestra RAFKA, snaha JERNEJA, veliko sorodnikov in prav toliko prijateljev.

Od nas se boš poslovil danes, v petek, 18. julija 2008, ob 15. uri na kranjskem pokopališču.

ZAHVALA

V 77. letu nas je po hudi bolezni zapustil dragi mož, oče, brat in stric

Stanko Frlan

Prisrčna hvala vsem, ki ste mu bili v času njegove bolezni v pomoč in duhovno oporo, posebej s. Marini in p. Damijanu. Iskreno se zahvaljujemo sosedom, sorodnikom, prijateljem in znancem za izrečena sožalja, podarjeno cvetje, sveče ter darove za svete maše. Zahvaljujemo se osebni zdravnici dr. Nadji Šubic ter zdravstvenemu osebju Onkološkega inštituta ter Bolnišnici Jesenice za zdravljenje in nego. Prisrčna zahvala domačemu župniku ter duhovnikom za lepo opravljen pogrebni obred, moškemu pevskemu zboru iz Vipavskega Križa za lepo petje, govorniku Marjanu za poslovilne besede, pogrebni službi Hipnos in trobentaču. Hvala vsem, ki ste ga v tako velikem številu pospremili na njegovi zadnji poti.
Stanko, v mislih in molitvi bomo vedno s teboj. Počivaj v miru.

Vsi njegovi
Malenski Vrh, 10. julija 2008

ANKETA

Strugo je treba poglobiti

CVETO ZAPLOTNIK

Kropa - Ko so v sredo v Kropi odprli obnovljeni odsek državne ceste, smo krajane vprašali za mnenje o tem, kako poteka obnova vasi po lanski povodnji in kaj bi bilo še treba storiti za večjo varnost pred poplavami.

foto: Gorazd Kavčič

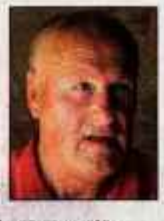

Slavko Gašperšič:

"Od ujme je minilo že skoraj deset mesecev, doslej so obnovili le dobrih sto metrov ceste, a še to so naredili bolj slabo. Najprej bi morali sanirati Koruzni most in škarpe ob vodi."

Albin Kordež:

"Občina in država sta se po ujmi dokaj hitro odzvali, obnova bo verjetno trajala še kar nekaj časa, najbolj nujna pa je obnova struge Kroparice. Precej težav je bilo pri gradnji kanalizacije."

Niko Kordež:

"Obnova Krope je doslej glede na splošne razmere v družbi potekala kar dobro. Najbolj nujna je ureditev vodotokov, Kropa kot turistični kraj pa potrebuje tudi kanalizacijo."

Metka Kavčič:

"Obnova poteka prepočasi, potrebnega je tudi več medsebojnega zaupanja. V Kropi bomo mirno spali šele tedaj, ko bodo poglobili strugo Kroparice in obnovili Koruzni most."

Metod Nardin:

"Če ne bodo poglobili struge Kroparice in povečali pretoka pod Koruznim mostom, se ujma v Kropi lahko ponovi. Takrat bo v nevarnosti tudi pred kratkim obnovljena državna cesta."

Žoga boljša od računalnika

"Če ne bi bilo nogometnih počitnic bi najbrž doma igral računalniške igrice. Tako pa smo s prijatelji, igramo nogomet, hodimo na bazen in se imamo res dobro," pravi osemletni Kristjan Kovačevič.

VILMA STANOVNIK

Stražišče - "Da pripravimo nogometne počitnice, smo se v našem klubu odločili na pobudo mladih, predvsem pa njihovih staršev, ki so nas spomladi vse pogosteje spraševali, kako bi aktivno preživeli počitniške dni. V klubu je okrog sedemdeset fantov in deklet starih med šest in trinajst let, za nogometne počitnice pa se jih je v treh tedenskih terminih prijavilo več kot štirideset," pravi predsednik Nogometnega kluba Sava Rok Kovačevič.

Fantje in dekleta v športni park v Stražišče pridejo že zjutraj ob osmih, do desete ure pa opravijo prvi nogometni trening. Sledi malica, nato pa s trenerji odidejo na kranjski bazen. Ko se vrnejo v Stražišče, jih okoli 13. ure čaka kosilo, malce počitka z družabnimi igricami, nato pa sledi še en trening oziroma igranje nogometa, s čimer se zamotijo do 16. ure. "Za malico poskrbimo sami, kosilo pa nam pripeljejo iz picerije Tonač. Starši za tak program od ponedeljka do petka prispevajo 60 evrov in do sedaj so bili tako oni kot otroci zelo zadovoljni. Nekateri otroci so se tako prijavili za en tedenski termin, ostali pa so še naslednjega in sedaj so tukaj že tretji teden," je tudi povedal predsednik Kovačevič, trener **Žarko Matijašević** pa je dodal: "Nogometne počitnice so dobrodošle predvsem zato, da se fantje in dekleta družijo tudi prek poletja in tudi, da ne pozabijo na žogo. Za naš klub pa je pomembno še, da tisti, ki že igrajo nogomet, povabijo prijatelje, in tako upam, da bomo dobili tudi nove najmlajše člane kluba. Resne treninge pa bomo začeli avgusta."

Tudi mladi pa so bili nad nogometnimi počitnicami, ki se v Stražišču končujejo prav danes, zadovoljni. "Rad se družim s prijatelji pri igranju nogometa, bolj zabavno je od računalniških igric," je navdušen povedal osemletni **Kristjan Kovačevič**, trinajstletna **Kaja Eržen** pa je dodala: "Za nogomet me je navdušil brat, igram pa ga že šest let. Všeč mi je, igram tudi že za žensko ekipo Velesovega in mlado reprezentanco. Tako se tudi med počitnicami, ko ni doma kakšnega pametnega dela, zabavam z nogometom in prijatelji."

Mladi radi preživljajo počitnice v družbi prijateljev in ob nogometu. / Foto: Gorazd Kavčič

vremenska napoved

Napoved za Gorenjsko

Danes bo oblačno s padavinami, ki bodo popoldne ponehale. Proti večeru se bo zjasnilo. Hladno bo. Jutri bo sončno. Jutro bo sveže z meglo po nižinah. V nedeljo bo delno jasno, popoldne bodo nevihte. Pihal bo jugozahodnik.

Agencija RS za okolje, Urad za Meteorologijo

PETEK	SOBOTA	NEDELJA
15/18°C	9/25°C	14/27°C

KRATKE NOVICE

ŠKOFJA LOKA

Štorklje v Frankovem naselju

Pred približno dvema mesecema so krajani Frankovega naselja v Škofji Loki opazili par štorkelj, ki sta v skrbi za naraščaj začela graditi gnezdo. "V naših krajih vsako pomlad opazimo štorklje na Sorškem polju. Ni jih veliko, vendar smo jih veseli, tokrat pa se je prvič zgodilo, da pri nas štorklja družina tudi gnezdi," nam je povedal **Franc Cegnar,** gospodar Lovske družine Sorško polje. Zanimivo in neobičajno dolgonogo ptičjo družino za škofjeloško območje lovci in tudi krajani z veseljem opazujejo, med drugim tudi skrb staršev, ki za svojega potomca vsak dan s Sorškega polja v kljunu prineseta nekaj hrane. **B. B.**

Foto: T. D.

RUDNO POLJE

Zaprta pot proti Triglavu

Planinska zveza Slovenije obvešča, da so se ta teden začela sanacijska dela pri odstranitvi skalnega podora pod Tošcem, zato je do nadaljnjega zaprta pot proti Triglavu z Rudnega polja oziroma Uskovnice, na kar opozarjajo tudi opozorilne table. Dela bodo predvidoma trajala do 25. julija. Ker bodo občasno izvajali tudi manjša miniranja, se v tem času izogibajte hoji po tej poti oziroma celotnem območju pod Tošcem. V planinski zvezi svetujejo, da začasno za pot na Triglav uporabljate poti iz dolin Krma, Voje ali Vrata, saj je hoja lahko smrtno nevarna, pri hoji po visokogorskih poteh pa uporabljate tudi čelado in druge zaščitne pripomočke. **S. Š.**