61 let | Gorenjski časnik od leta 1947
Prvi predhodnik tednik Gorenjec leta 1900

Gorenjski Glas

PETEK, 15. FEBRUARJA 2008

Leto LXI, št. 13, cena 1,25 EUR, 19 HRK | Odgovorna urednica: Marija Volčjak | Časopis izhaja ob torkih in ob petkih | Naklada: 22.000 izvodov | www.gorenjskiglas.si

V priporu samo Tomaž Žibert

V obsežni kriminalistični preiskavi zoper vodilne v največjih slovenskih gradbenih podjetjih so začasno pridržali tudi dva Kranjčana - Boruta Farčnika in Tomaža Žiberta. Slednjega so tudi priprli.

Simon Šubic

Kranj - Po dvodnevni obsežni kriminalistični preiskavi sumov gospodarskega kriminala v gradbenih podjetjih SCT, Vegrad in Primorje, v kateri je sodelovalo 162 kriminalistov in policistov, so v sredo zvečer pred preiskovalno sodnico Okrožnega sodišča v Ljubljani pripeljali sedem osumljenih oseb. Med njimi sta bila tudi Kranjčana - znani športni delavec in kranjski podjetnik **Borut Farčnik** ter **Tomaž Žibert**. Slednji naj bi bil kot član razpisne komisije javnega podjetja Kontrole zračnega poleta celo ključni akter domnevnih nečednosti v zvezi razpisom za gradnjo kontrolnega stolpa na Brniku in je tudi edini od osumljenih, zoper katerega je preiskovalna sodnica odredila pripor.

Zaradi domnevne vpletenosti v korupcijo in gospodarski kriminal je sicer policija v torek začasno pridržala tudi predsednike uprav gradbenih podjetij **Ivana Zidarja** (SCT), **Dušana Črnigoja** (Primorje) in **Hilde Tovšak** (Vegrad), ter kočevskega podjetnika in še predlani kandidata SDS za župana občine Osilnica **Srečka Gabriča**, direktorja za inženiring v Vegradu **Ivana Krofliča** in **Ivana Demšarja**, komercialnega direktorja za visoke gradnje v SCT. Vse so na prostost izpustili po zaslišanju pri preiskovalni sodnici, le Črnigoja so iz 48-urnega policijskega pridržanja izpustili že v torek ob 23.45, ker se je kot državni svetnik skliceval na imuniteto. O njej bo prav danes na zahtevo tožilstva odločala mandatno-imunitetna komisija, ki ji predseduje prav predsednik uprave primorske gradbene družbe.

▶ 3. stran

Foto: T. K.

Predsednik uprave SCT Ivan Zidar je med pridržanjem na policiji potreboval zdravniško pomoč.

Minister Žerjav v Davči, Kropi in Bohinju

Prometni minister Radovan Žerjav je včeraj obiskal območja, ki so jih lani najbolj prizadele poplave.

Ana Hartman

Železniki - Minister za promet **Radovan Žerjav** in njegova ekipa so se včeraj na Občini Železniki naprej sestali z županom **Mihaelom Prevcem**. Pogovarjala sta se predvsem o sanaciji regionalne ceste skozi Davčo, ki jo je septembrska ujma najbolj prizadela. "Dogovorili smo se, da bomo denar, ki je bil namenjen za rekonstrukcijo ceste v zgornjem delu Davče, zdaj porabili za rekonstrukcijo ceste v spodnjem delu v dolžini 1.2 kilometra, ki se bo začela jeseni," je dejal Prevc in dodal, da se bo celovita rekonstrukcija ceste skozi Davčo predvidoma začela šele v treh letih.

Župan Železnikov Mihael Prevc in prometni minister Radovan Žerjav

Minister Žerjav je povedal, da za srednji, najbolj prizadet del davške ceste ta čas izdelujejo hidrološko študijo in idejno zasnovo, ki naj bi bila končana do marca, izvedbeni projekti pa do sredine leta. "Računamo tudi na sredstva iz evropskega solidarnostnega sklada in tako razmišljamo, da bi do jeseni tudi srednji del vsaj začasno poskušali sanirati," je dejal.

Minister je obiskal še Kropo in Bohinj. Povedal je še, da za cesto med Bledom in Bohinjem v tem trenutku nimajo zagotovljenih proračunskih sredstev: "Nevarnejše odseke ceste v Soteski bi lahko poskusili sanirati s sredstvi, ki so zagotovljena za vzdrževanje."

Kranj

Moteča "luknja" za Globusom

Na skali so pred časom podrli staro stavbo, na njenem mestu pa zdaj zeva velika luknja. Na nas so se obrnili bralci, ki jih zanima, kako je lahko sploh prišlo do rušenja, saj območje sodi v zavarovano ožje mestno jedro. Slavko Panigaz, ki bo na tem prostoru zgradil nov poslovno stanovanjski objekt, pravi, da je pridobil vsa potrebna dovoljenja, kar so potrdili tudi na kranjskem zavodu za varstvo kulturne dediščine. **M. R.**

vsebina 13

GORENJSKA
Gimnazija tudi v Strahinju
Pri Srednji šoli Biotehniškega centra Naklo v Strahinju bo začela jeseni kot prva na Gorenjskem delovati biotehniška gimnazija. Poizvedovanje po gorenjskih osnovnih šolah je pokazalo, da bo dovolj zanimanja za 60 vpisnih mest.
4

KRONIKA
V Elanu gorel silos
V sredo popoldne je zagorel silos žagovine ob lesni delavnici v tovarni Elan v Begunjah. Nad 100 gasilcev iz okoliških krajev je z dvajsetimi vozili požar pogasilo v dobrih dveh urah.
8

RAZGLEDI
Vsak tretji bo zbolel, vsak četrti umrl
Na Brdu je potekala mednarodna konferenca Kako zmanjšati breme raka. Na njej je sodelovalo okoli 250 strokovnjakov iz številnih evropskih držav. Ugotovili so, da je postal rak globalni problem.
9, 10

ZADNJA STRAN
Sto let Koroščove mame
Julka Pegam iz Zabrekev v Selški dolini je minuli torek praznovala 100. rojstni dan. Na vprašanje župana Železnikov Mihaela Prevca, kakšen je recept za dolgo življenje, je odgovorila: "Ne smeš prej umreti!"
24

VREME
Danes bo prehodno več oblačnosti, jutri in v nedeljo pa bo pretežno jasno. Dokaj hladno bo, na višini 1500 m bo temperatura okoli -10 stopinj C.
-5/2 °C
jutri: pretežno jasno

9 770352 666025

KRANJ

Prehrana tudi za dijake

Decembra so koalicijski poslanci vložili v parlamentarni postopek zakon o subvencioniranju dijaške prehrane. Kot pojasnjuje gorenjski poslanec SDS **Bojan Homan**, so jih k temu navedle ugotovitve iz raziskav, ki kažejo, da število slabo hranjenih otrok narašča, da dijaki ne zajtrkujejo, izpuščajo obroke, denar trošijo za nezdrave prigrizke in kavo, sicer pa tudi odgovarjajo, da bi se odločili za topli obrok, če bi imeli za kosilo več časa in ne le 10 ali 15 minut. Dijaško prehrano bi uredili podobno kot študentsko, le brez bonov, ker bi bile izvajalke srednje šole. Doslej so bile subvencionirane prehrane deležni le socialno ogroženi dijaki, v SDS pa želijo z zakonom doseči, da bi ga bil deležen vsak dijak (v minulem šolskem letu je bilo v Sloveniji 96 tisoč dijakov) za vsak dan prisotnosti pri pouku. Dodatnih deset obrokov bi pripadalo učencem s posebnimi potrebami in otrokom padlih v vojni za Slovenijo. **D. Ž.**

NOTARKA
Marija Murnik

Sporočam, da bom z 18. februarjem 2008 notarsko pisarno z naslova Cesta Staneta Žagarja 37 v Kranju (Podjetniški center na Primskovem) preselila na **Koroško cesto 21 v Kranju** (nasproti restavracije Brioni, nova stavba, vhod ob Bežkovi vili, kjer je tudi vhod v Davčno upravo in Novo Ljubljansko banko, d. d).

Telefon: 04/23 59 000, Fax: 04/23 59 001
Elektronska pošta: tajnistvo@murnik.notarka.net

Darilo izžrebanemu naročniku časopisa Gorenjski Glas

Knjigo prejme JOŽE MATJAŽ iz Rateč.

KOTIČEK ZA NAROČNIKE

Novice iz domačih krajev

Tokrat smo obiskali **Franca in Albino Selak** z Dolenje Dobrave, ki sta na Gorenjski glas naročena že vse od izhajanja. "Le ob selitvi sva bila nekaj mesecev brez Glasa, potem pa sva ga spet naročila," nam pove Franc. Zanimivo je, da sta Selakova poročena dlje, kot redno izhaja Gorenjski glas.
"Ko se je pojavil gorenjski časopis, sva se takoj naročila, saj sva pričakovala domače novice," nam o razlogih za naročilo pove Albina, ki danes najprej pogleda za prispevki iz domačih krajev, redno izrezuje kuharske recepte, zanima jo tudi ekonomija. "Čeprav se na delnice na razumem," smeje doda, Franc pa jo dopolni, da pregledata tudi oglase in osmrtnice ter zgodbe Milene Miklavčič. **B. B.**

Franc in Albina Selak

Opravičilo

Zaradi okvare tiskarskega stroja je bila torkova številka Gorenjskega glasa natisnjena na tiskarskem stroju, ki je namenjen revijam. Zato so bile fotografije lepše, časopis je imel le en sveženj namesto štirih, izpadel pa je sudoku. Za neprijetnosti se vam opravičujemo. **Uredništvo**

Strankam denar iz proračuna

Politične stranke naj bi letos iz državnega proračuna dobile 2,8 milijona evrov. Razdelitev denarja državnemu zboru predlaga pristojni odbor.

DANICA ZAVRL ŽLEBIR

Kranj - Po zakonu o političnih strankah je eden od virov financiranja tudi državni proračun. Pravico do tega denarja imajo politične stranke v primeru, da so na volitvah v državni zbor dobile najmanj odstotek glasov volivcev in so svoje kandidate kandidirale v najmanj treh četrtinah volilnih enot. Desetino denarja dobijo stranke v enakih deležih, 90 odstotkov pa glede na volilne izide. Stranke pridejo v parlament, če dobijo štiri odstotke glasov volivcev, torej so do sofinanciranja iz državnega proračuna upravičene tudi stranke, ki jim na volitvah ni uspel preboj v državni zbor.

Letos bodo političnim strankam razdelili 2,8 milijona evrov, denar jim pripada na podlagi izidov volitev leta 2004. Največji delež proračunskega denarja gre tako največji koalicijski stranki SDS, in sicer 66 tisoč evrov, drugi največji znesek dobi LDS (52 tisoč evrov), ki je bila po volitvah 2004 še najmočnejša opozicijska stranka, sedaj pa ni več. Sedaj najmočnejša opozicijska stranka SD bo zadnje leto pred volitvami prejela 24 tisoč evrov, NSi 22 tisočakov, SLS 17 tisočakov, SNS 16 tisoč, DeSUS pa 11 tisoč evrov. Tudi tri zunajparlamentarne stranke, ki so na volitvah dobile odstotek glasov, dobijo proračunski denar, in sicer Aktivna Slovenija (8900 evrov), Slovenija je naša (8100 evrov) in Stranka mladih Slovenije (6900 evrov).

Sicer pa stranke lahko financirajo tudi lokalne skupnosti. Slednje iz svojega proračuna financirajo stranke, glede na volilni izid volitev v občinski svet.

Foto: Tina Dokl

Največ glasov je na volitvah 2004 dobila SDS, zato gre tej stranki tudi največ sredstev.

Trojka Eu z Rusijo

DANICA ZAVRL ŽLEBIR

Brdo pri Kranju - Predsednik sveta EU za splošne zadeve in zunanje odnose, slovenski zunanji minister **Dimitrij Rupel** je ta teden na Brdu vodil sestanek trojke EU z Rusijo na ravni zunanjih ministrov. S strani EU so delegacijo sestavljali še visoki predstavnik za skupno zunanjo in varstveno politiko ter generalni sekretar sveta EU **Javier Solana**, evropska komisarka za zunanje odnose in evropsko sosedsko politiko **Benita Ferrero Waldner** in državni minister za evropske zadeve v zunanje, ministrstvu Francije (naslednje predsedujoče države) **Jean-Pierre Jouvet**. Rusko delegacijo je vodil tamkajšnji minister za zunanje zadeve **Sergej Lavrov**. Največ pozornosti so namenili odnosom med Brusljem in Moskvo in izrazili upanje, da bo Evropska komisija kmalu dobila mandat za začetek pogajanj o partnerstvu z Rusijo. Skušali so zbližati tudi stališča do Kosova, vendar so ostali na različnih bregovih. Ruski zunanji minister Sergej Lavrov je menil, da bo razglasitev neodvisnosti Kosova napaka.

Od leve: Benita Ferrero Waldner, Dimitrij Rupel in Sergej Lavrov na Brdu / Foto: K. T.

Odpravijo naj birokratske ovire

DANICA ZAVRL ŽLEBIR

Ljubljana - Gospodarska zbornica Slovenije je ta teden na novinarski konferenci, ki se je udeležil tudi minister Gregor Virant, poudarila nujnost takojšnje odprave obveznega poročanja o nameri sklenitve avtorske ali podjemne pogodbe. Gre namreč za določilo pravilnika o prijavi in objavi prostega delovnega mesta, posredovanju zaposlitve in vsebini in načinu sporočanja podatkov zavodu za zaposlovanje, ki je začel veljati letos. Ta problem posebej občutijo podjetja iz dejavnosti tiska in medijev in nekateri drugi, ki so vezani na pogodbeno vključevanje sodelavcev za različne intelektualne storitve. Praktične primere nepotrebnega poročanja, ki za delodajalce pomeni veliko birokratsko oviro, so predstavili predstavniki panožnih združenj, s področja knjigotrštva in založništva, jezikovnih centrov, prevajalske sekcije, pa tudi društva slovenskih pisateljev in združenja radiodifuznih medijev (slednjega je zastopal **Marjan Potrata**). Pravilnik povzroča številne težave pri sklepanju podjemnih in avtorskih pogodb za intelektualno delo ali duhovno storitev, za katero avtorjev ni mogoče iskati prek zavodov za zaposlovanje. Nosilci tovrstnih intelektualnih storitev (novinarji, prevajalci) so znani kandidati z lastnim znanjem, pri tem pa gre za nujnost prilagajanja povpraševanju in zahtevnosti. Najavljanje takšnih potreb zavodu za zaposlovanje je za delodajalca nepotreben administrativni postopek. Od ministrstva za delo, družino in socialne zadeve sedaj zahtevajo odpravo obveznega poročanja o nameri sklenitve avtorske ali podjemne pogodbe. Minister **Gregor Virant** je menil, da ni razloga, da te ovire ne bi odpravili. Podobna praksa nedopustnega birokratskega ravnanja se po njegovih besedah kaže tudi pri zakonodaji s področja varnosti in zdravja pri delu.

LJUBLJANA

Svetniki o imuniteti Dušana Črnigoja

Danes se bo sestala mandatno-imunitetna komisija državnega sveta, ki bo obravnavala obvestilo o nedavnem odvzemu prostosti članu državnega sveta Dušanu Črnigoju. Slednji je tudi predsednik te komisije, v kateri so poleg njega tudi podpredsednica in trije člani. **D. Ž.**

GG
naročnine
04/201 42 41
e-pošta: narocnine@g-glas.si
www.gorenjskiglas.si

V priporu samo Tomaž Žibert

1. stran

Kasneje mora odločitev komisije potrditi še državni svet. Med domnevnimi osumljenci se je za nekaj časa pojavilo tudi ime direktorja kranjskega Gradbinca Gip **Zmaga Geršaka**, vendar se te domneve kasneje niso potrdile.

"Skupina tožilcev za pregon organiziranega kriminala je 13. februarja ob 20. uri vložila zahtevo za preiskavo zoper osem oseb. Zoper šest oseb je podan sum storitve kaznivega dejanja neupravičenega dajanja daril, pri dveh osebah pa kaznivega dejanja neupravičenega sprejemanja daril. Očitana dejanja so povezana z javnim naročilom posodobitve kontrole zračnega prometa na Brniku," je na včerajšnji novinarski konferenci sporočil **Harij Furlan**, vodja skupine tožilcev za pregon organiziranega kriminala. Pojasnil je, da so se na odločitev o odpravi pripora za ostale osumljene že pritožili, o priporu mora zato sedaj v 48 urah

Borut Farčnik / Foto: Tina Dokl

odločiti zunajobravnavni senat ljubljanskega sodišča. "Ocenjujemo, da so zbrani dokazi trdni, in pričakujemo, da bo sodišče v kratkem uvedlo preiskavo," je optimističen Furlan. Kot je še dejal, so v začetni fazi preiskovali sume več kaznivih dejanj, zaradi obsežnosti primera pa so zaenkrat preiskavo osredotočili le na nepravilnosti z javnim razpisom za gradnjo novega kontrolnega stolpa na letališču Jožeta Pučnika.

Gre za skoraj 21 milijonov evrov vreden projekt posodobitve kontrole zračnega prometa na Brniku. Kot je razložil **Srečko Janša**, direktor javnega podjetja Kontrola zračnega projekta Slovenije, so se na razpis za izbiro izvajalca, ki so ga v sredo zaradi zadnjih dogodkov že razveljavili, prijavili Strabag, Vegrad, SCT skupaj s Primorjem, Gradis Celje skupaj s podjetjem Mitrović Dedinje iz Srbije ter SGP Pomgrad skupaj s Kraškim zidarjem in mariborskim Konstruktorjem.

Foto: T. K.

Z leve: Leon Keder, tiskovni predstavnik policije, Harij Furlan, vodja skupine tožilcev za pregon organiziranega kriminala, in direktor uprave kriminalistične policije Aleksander Jevšek

Po neuradnih podatkih kriminalisti **Tomaža Žiberta** sumijo, da je kot član razpisne komisije dvema ponudnikoma (Primorju z SCT in Vegradu) omogočil zamenjavo prvotne razpisne dokumentacije s popravljeno in jima zagotavljal, da jo bo strokovna komisija Kontrole zračnega prometa priporočila za najugodnejšo. Pri tem naj bi poskušal zase pridobiti protipravno premoženjsko korist in menda tudi ugodnosti za svojega svaka. V tej zgodbi naj bi kot posrednik med Žibertom ter Primorjem in SCT na drugi strani sodeloval tudi **Borut Farčnik**. Znanega podjetnika, ki je bil odgovoren za številne odmevne športne prireditve v Sloveniji, smo včeraj poskušali priklicati, a je bil nedosegljiv. Njegov odvetnik **Anton Šubic** pa je potrdil, da so Farčnika osumili storitve kaznivega dejanja neupravičenega sprejemanja daril, za kar je zagroženo do pet let zapora: "Gre le za sum in ne krivdo, kaj bo pokazala obsežna preiskava, je še odprto vprašanje." Farčnik, ki so ga v sredo aretirali na brniškem letališču po prihodu s Švedskega, kjer je bil na biatlonskem svetovnem prvenstvu, se brani z molkom. Njegov zagovornik ob tem dodaja, da je pri vseh osumljenih "skozi medijsko obdelavo že nastopila stigmatizacija in velika kolateralna škoda, večja, kot pa je zagrožena kazen".

Kriminalisti in policisti so sicer v torek in sredo pod vodstvom skupine tožilcev za pregon organiziranega kriminala opravili 29 hišnih preiskav na bivališčih osumljenih in na sedežih njihovih gospodarskih družb. "Aktivnosti vseh sodelujočih kriminalistov in policistov so bile izvedene strokovno, zakonito in učinkovito. Pomemben razlog za zadovoljstvo je tudi ta, da podatki o kriminalistični obdelavi niso prišli v javnost, čeprav so z njo začeli že v začetku lanskega leta," je včeraj ocenil direktor uprave kriminalistične policije pri Generalni policijski upravi **Aleksander Jevšek**. Opravljene hišne preiskave so bile po njegovem mnenju dobro načrtovane, po zaseženi dokumentaciji sodeč pa so bile tudi izvedene na pravih naslovih. Kriminalisti so sodelovali tudi s strokovnjaki iz drugih finančnih institucij in iz tujine, pri svojem delu pa so na podlagi odredb tožilstva in sodišča izvajali tudi prikrite ukrepe - tajno opazovanje in nadzor elektronskih komunikacij. "Policija se na tej točki ne bo ustavila, na konkretni zadevi bo delalo večje število kriminalistov, ki jih bo usmerjala skupina tožilcev za pregon organiziranega kriminala," je še napovedal Jevšek.

V prihodnosti bo morda skupina tožilcev za pregon organiziranega kriminala zahtevala razširitev preiskave tudi na druge sume kaznivih dejanj. Neuradno se namreč govori še o sumih zlorabe položaja, podkupovanja, kartelnega dogovarjanja, utaje davkov in podobno.

V prvih odzivih so zadnjo kriminalistično akcijo povezali z vojno proti tajkunom, ki jo je pred meseci napovedal predsednik vlade **Janez Janša**. Premier podrobnosti preiskave ni želel natančneje komentirati, dejal pa je, da zaupa policiji in tožilstvu, ki sta se po obdobju konsolidacije in izobraževanja sposobna boriti z organiziranim kriminalom. Upa tudi, da bo preiskava "preventivno delovala".

Minister za promet **Radovan Žerjav** je direktorja javnega podjetja Kontrola zračnega prometa **Srečka Janšo** zaradi objektivne odgovornosti že pozval k odstopu. Janša je odgovoril, da se ne počuti krivega, zadevo pa bo proučil.

Javni razpis za gradnjo stometrskega kontrolnega stolpa na Brniku (na sliki maketa stolpa) bodo ponovili. / Foto: T. K.

Sejnine ali naložbe

Po novem si lahko nagrado za udeležbo na seji izplačajo tudi člani svetov krajevnih skupnosti.

MATEJA RANT

Kranj - Mestni svetniki so na zadnji seji sprejeli pravilnik o plačah in plačilih občinskim funkcionarjem ter nagradah članom svetov krajevnih skupnosti, članom delovnih teles občinskega sveta in članom drugih občinskih organov. Župan je po novem uvrščen v plačni razred, glede na število prebivalcev v občini. Sejnine pa si odslej lahko izplačujejo tudi člani svetov krajevnih skupnosti.

"Pri pravilniku gre zgolj za uskladitev občinskih predpisov z zakonodajo, sejnine občinskih svetnikov ostajajo enake," je razložila vodja oddelka za splošne zadeve **Tatjana Hudobivnik**. Pravilnik so tako spremenili le v delu, ki se nanaša na plačo župana in podžupana. Po zakonu o sistemu plač v javnem sektorju je plača župana določena, glede na število prebivalcev lokalne skupnosti. Glede na to je župan občine Kranj uvrščen v 55. plačni razred. Tatjana Hudobivnik je pojasnila, da bo županova plača kljub tej spremembi ostala približno na enaki ravni kot doslej. Ta čas znaša 3568 evrov bruto.

Po novem si nagrado za udeležbo na seji lahko izplačajo tudi člani svetov krajevnih skupnosti, in sicer za največ štiri seje na leto. Člani sveta krajevnih skupnosti lahko prejmejo največ 35 evrov za udeležbo na seji, predsednik pa 70 evrov. "Vsaka krajevna skupnost bo imela na voljo 1153 evrov na leto za sejnine. Nekateri se bodo odločili, da si jih bodo izplačevali, veliko pa jih je že vnaprej povedalo, da bodo ta denar namenili za druge zadeve v krajevni skupnosti," je še dodala Tatjana Hudobivnik.

Danes in jutri informativni dnevi

Podrobnejša pojasnila o vpisu in izobraževanju ter druge informacije bo mogoče dobiti na informativnih dnevih. V srednjih šolah se bodo učencem posvetili v petek, 15. februarja, ob 9. in 15. uri, ter v soboto, 16. februarja, ob 9. uri. Posamezne šole bodo informacije o posameznih programih posredovale ob drugih urah ali na drugi lokaciji, kot je šola, na kar so posebej opozorili v razpisu za vpis v srednješolske programe za prihodnje šolsko leto, ki so ga prejele vse osnovne in srednje šole. V petek in soboto bodo informativne dneve pripravile tudi fakultete, tako da se bodo z informacijami o prihodnjem študiju opremili tudi dijaki zaključnih letnikov. **M. R.**

Gorenjski Glas

ODGOVORNA UREDNICA
Marija Volčjak

NAMESTNIKA ODGOVORNE UREDNICE
Jože Košnjek, Cveto Zaplotnik

UREDNIŠTVO
NOVINARJI - UREDNIKI:
Boštjan Bogataj, Alenka Brun, Igor Kavčič, Jože Košnjek, Suzana P. Kovačič, Urša Peternel, Mateja Rant, Stojan Saje, Vilma Stanovnik, Cveto Zaplotnik, Danica Zavrl Žlebir, Štefan Žargi;
stalni sodelavci:
Maja Bertoncelj, Matjaž Gregorič, Ana Hartman, Milena Miklavčič, Miha Naglič, Jasna Paladin, Marjeta Smolnikar, Simon Šubic, Ana Volčjak

OBLIKOVNA ZASNOVA
Jernej Stritar, Tricikel

TEHNIČNI UREDNIK
Grega Flajnik

FOTOGRAFIJA
Tina Dokl, Gorazd Kavčič, Gorazd Šinik

LEKTORICA
Marjeta Vozlič

VODJA OGLASNEGA TRŽENJA
Mateja Žvižaj

GORENJSKI GLAS je registrirana blagovna in storitvena znamka pod št. 9771961 pri Uradu RS za intelektualno lastnino. Ustanovitelj in izdajatelj: Gorenjski glas, d.o.o., Kranj / Direktorica: Marija Volčjak / Naslov: Bleiweisova cesta 4, 4000 Kranj / Tel.: 04/201 42 00, fax: 04/201 42 13, e-mail: info@g-glas.si; mali oglasi in osmrtnice: tel.: 04/201 42 47 (sprejem na avtomatskem odzivniku 24 ur dnevno); uradne ure: vsak delovni dan od 8. do 15. ure / Gorenjski glas je poldnevnik, izhaja ob torkih in petkih, v nakladi 22.000 izvodov / Redne priloge: Moja Gorenjska, Letopis Gorenjska (enkrat letno) in deset lokalnih prilog / Tisk: SET, d.d., Ljubljana / Naročnina: tel.: 04/201 42 41 / Cena izvoda: 1,25 EUR, letna naročnina: 131,25 EUR; Redni plačniki imajo 10 % popusta, polletni 20% popusta, letni 25 % popusta; v cene je vračunan DDV po stopnji 8,5 %; naročnina se upošteva od tekoče številke časopisa do pisnega preklica, ki velja od začetka naslednjega obračunskega obdobja / Oglasne storitve: po ceniku; oglasno trženje: tel.: 04/ 201 42 48.

UKANC

Na Voglu zadovoljni z obiskom

Na bohinjskem visokogorskem smučišču Vogel, ki je letos izboljšal svojo ponudbo z dvema novima štirisedežnicama, so odprte vse proge razen Žagarjevega grabna. Smuka se je začela šele 8. januarja, smučišče pa je do torka že obiskalo 35 tisoč ljubiteljev belih strmin. Za prazničnim konec tedna, ki je prinesel en prost dan več, pa je na Voglu smučalo osem tisoč ljudi. "Glede na snežne razmere in vreme, smo zelo zadovoljni z obiskom," je povedal predsednik uprave Žičnic Vogel Tomaž Šumi. **P. L.**

MOJSTRANA

Smučišče v Mojstrani deluje

Od minule srede je možno smučati tudi na smučišču v Mojstrani. Prva dva dneva so pripravili le nočno smuko, od danes naprej pa smučišče obratuje od 9. do 16.30 in od 18. do 21. ure. Vlečnica je dolga okrog 650 metrov in v eni uri lahko prepelje okrog sedemsto smučarjev. Dnevna smučarska vozovnica za odrasle stane 10 evrov, za otroke 8 evrov, možno pa je kupiti tudi dopoldansko, popoldansko in nočno karto. Kot je povedala **Brigita Zajšek** iz podjetja Zajšek, d. o. o., cen od lani niso dvignili. Smučišče je zasneženo z umetnim snegom, ki ga je tudi do pol metra, snežni topovi pa ves čas delajo, zato upajo, da bo smučišče lahko obratovalo vsaj do začetka marca, ko se končajo šolske zimske počitnice. **U. P.**

BLED

Partizanska cesta bo še naprej Partizanska

Na zadnji seji blejskega občinskega sveta sta svetnika **Franc Pretnar** in **Matjaž Berčon** (oba SLS) predlagala, da naj bi sedanjo Partizansko cesto preimenovali z novim imenom Cesta v Zasip. Vzrok naj bi bilo dejstvo, da so tudi druge ulice na Bledu večina poimenovane po krajih, kamor vodijo (Ribenska, Mlinska, Rečiška, Cesta na Dobe ...), le Zasip nima svoje ceste, čeprav je (poleg Bleda) največje naselje v občini. Nove hišne oznake naj bi dobilo med 40 in 50 hiš, postaviti pa bi morali tudi nove obcestne table. Večina svetnikov se s preimenovanjem ni strinjalo, saj naj o tem ne bi povprašali tistih, ki živijo na Partizanski cesti, ime pa je uveljavljeno in ga ne bi bilo smiselno spreminjati. Tako bo Partizanska cesta na Bledu še naprej Partizanska. **V. S.**

KRANJSKA GORA

Od jutri vendarle dežurni zdravnik

Jutri, v soboto, popoldne bo v Kranjski Gori pričela delovati dežurna zdravstvena služba. Na potrebo po prisotnosti dežurnega zdravnika ob koncu tedna in ob praznikih v turistični Kranjski Gori so nekateri opozarjali že dalj časa. Občina Kranjska Gora si je prizadevala, da bi delovanje dežurne službe delno financiralo tudi turistično gospodarstvo, a dogovarjanja niso obrodila sadov. Tako bo za zdaj dežurno službo financirala Občina iz proračuna, ki je za to v proračunu zagotovila dobrih 25 tisoč evrov. Letno naj bi strošek delovanja znašal 48 tisoč evrov, zato na Občini Kranjska Gora po besedah župana **Jureta Žerjava** še vedno pričakujejo sodelovanje turističnega gospodarstva. Dežurni zdravnik bo v zdravstvenem domu odslej prisoten ob sobotah od 13. do 19. ure, ob nedeljah in praznikih pa od 7. do 19. ure. Kot poudarjajo na Občini Kranjska Gora, bo dežurna služba za zdaj delovala poskusno, v tem času pa bodo budno spremljali izvajanje. **U. P.**

Gimnazija tudi v Strahinju

Srednja šola Biotehniškega centra Naklo bo imela edino biotehniško gimnazijo na Gorenjskem. Glede na zanimanje, pričakujejo zapolnitev vseh 60 vpisnih mest.

STOJAN SAJE

Strahinj - Šola s stoletno tradicijo je dosegla velik razvoj. S prvotnega šolanja mlekarjev je izobraževanje razširila na živilstvo, kmetijstvo, hortikulturo in varstvo narave. Doživela je več selitev, nazadnje predlani v Strahinj. Tam ima enoten šolski prostor skupaj s posestvom, kjer poteka večji del praktičnega pouka. Biotehniški center Naklo pa sodeluje tudi z delovišči v drugih krajih, kjer imajo dijaki praktično usposabljanje ob delu.

"Veliko izobraževalnih programov smo prenovili. Doslej smo ponujali le poklicne in srednje strokovne ter tehnične programe. Nižji poklicni programi so mlekar, cvetličar, vrtnar, gospodar na podeželju, pomočnik v biotehniki in oskrbi, pek in slaščičar. V štiriletnih programih izobražujemo za poklica kmetijsko podjetniški tehnik in hortikulturni tehnik. Prihodnje šolsko leto bo spet možno izobraževanje v programu živilsko prehranski tehnik in na novo v programu naravovarstveni tehnik. Zelo pa nas veseli, da bomo jeseni dobili prvo generacijo dijakov v biotehniški gimnaziji. Smo edina šola na Gorenjskem, ki bo vpisovala v ta program. Med petletnimi pripravami nanj smo izvedli anketo po gorenjskih osnovnih šolah. Glede na veliko zanimanje, pričakujemo, da bomo zapolnili vseh šestdeset vpisnih mest v dveh oddelkih. Prijave bomo zbirali do 25. marca. Na informativnih dneh ta petek in v soboto bomo obiskovalce seznanili s predmetnikom gimnazije, kjer bodo dijaki v tretjem letniku izbirali med biotehnologijo, mikrobiologijo in kmetijstvom. Po končani gimnaziji bodo lahko nadaljevali študij na vseh fakultetah, visokih ali višjih šolah," je povedala **Tadeja Fričovsky**, svetovalka za šolsko mladino.

"Za naše gimnazijce bo zainteresirana zlasti Biotehniška fakulteta. Ker so nam doslej učenci osnovnih šol z najboljšim uspehom uhajali drugam, bomo z uvedbo biotehniške gimnazije zajeli tudi ta del populacije mladih. Pri izobraževanju bo poudarek na varstvu narave. To je še posebej pomembno v okolju, kjer je kmetijstvo najbolj intenzivno. Posredno bomo tako na daljši rok vplivali tudi na razvoj gorenjskega podeželja," je poudaril **Marijan Pogačnik**, v. d. direktorja Biotehniškega centra Naklo. Kot je dodala **Milena Jerala**, imajo pozitivne izkušnje tudi s prvo generacijo v višješolskem programu upravljanje podeželja in krajine. V njej je 54 rednih in 29 izrednih študentov.

Bohinjskega medveda so preselili

PETRA LOTRIČ

Ukanc - V ponedeljek je intervencijska skupina za hitro ukrepanje v primeru ogrožanja ljudi in premoženja po velikih zvereh, ki jo vodi Zavod za gozdove Slovenije, pri spodnji postaji nihalke na Vogel odlovila pet let starega in 142 kilogramov težkega medveda. Odlov je skupina izvedla v prisotnosti veterinarja, ki je vseskozi spremljal potek odlova in nato tudi preselitve medvedjega samca. Kosmatinca so uspavali s puško za imobilizacijo, ga opremili z ovratnico za spremljanje s pomočjo globalnega satelitskega sistema in ga preselili na področje jelovo-bukovih gozdov visokega krasa, kjer je njegovo osrednje življenjsko območje.

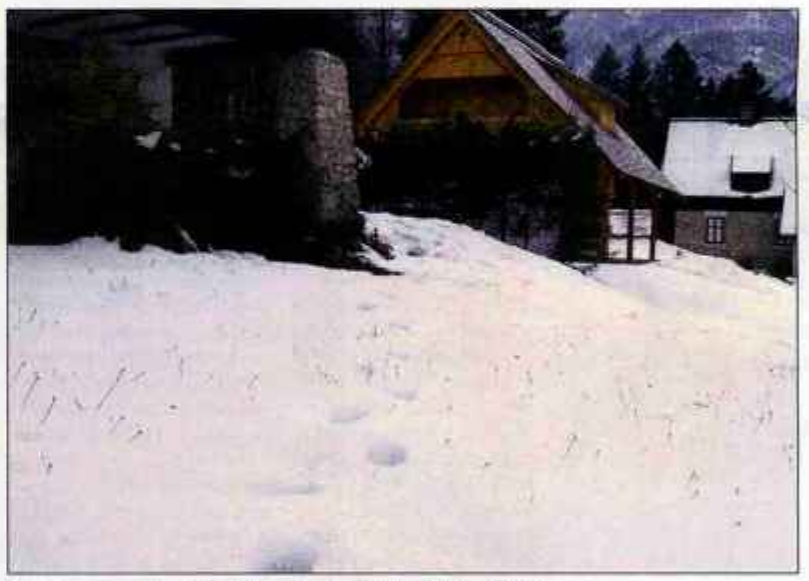

Stopinje v snegu kažejo, da je medved od hiše do hiše iskal hrano. /Foto: Petra Lotrič

Medveda so prvič opazili že prejšnji ponedeljek, nato pa se je ves teden potikal po Ukancu. Medveda so med drugim opazovali iz nihalke na Vogel, večkrat pa je bil opažen na cesti k Slapu Savici. Priče so povedale, da v prisotnosti človeka medved ni kazal strahu. Hodil je med počitniškimi hišami, kjer so še danes v snegu zamrznjene njegove velike stopinje, in v smetnjakih brskal za hrano. Večkrat je obiskal smetnjake pri spodnji postaji nihalke, kjer so ga tudi ujeli.

Bohinjci pa vedo povedati, da se medved vsako leto v zgodnjih pomladanskih mesecih sprehodi prek smučišča Kobla v smeri Soriške planine. Lani spomladi pa je bilo slišati tudi govorice, da se medved sprehaja v okolici izvira Bistrice.

Sikajoči pogledi na tržnici

Na mesečni tržnici na Bledu bodo jutri predstavili svet žab, kuščarjev in kač.

VILMA STANOVNIK

Bled - Triglavski narodni park tudi letos vsako tretjo soboto v mesecu organizira Triglavske tržnice. Na njih svoje pridelke in izdelke prodajajo kmetje z območja parka in njegove okolice. Hkrati s Triglavsko tržnico vedno poteka tudi izobraževalno-ustvarjalna delavnica, novost letošnje tržnice pa je, da boste - poleg nakupovanja in druženja - pridelovalce in njihove kraje lahko tudi pobližje spoznali. Ob vsaki tržnici bodo namreč pripravili pogovor z enim od pridelovalcev, predstavili bodo območje, od koder prihaja, in zanimive točke v njihovi okolici. Na februarski Triglavski tržnici, ki bo pred info središčem Triglavska roža na Bledu jutri, v soboto, med 10. in 12. uro, bodo predstavili kmetijo **Šlibar iz Kovorja** pri Tržiču. Hkrati bodo predstavili hribe na območju občine Tržič ter možnosti izletov, pohodov in obiskov naravnih in kulturnih znamenitosti na tem območju in povedali nekaj več o ekološkem kmetijstvu.

Ob tržnici bo potekala tudi otroška delavnica z naslovom Sikajoči pogledi, regljajoče misli. Mladi bodo spoznavali zanimiv svet žab, kuščarjev in kač. Izobraževalno-ustvarjalno delavnico bosta vodili članici Društva za proučevanje dvoživk in plazilcev **Anamarija Žagar** in **Melita Vamberger**. Zanimivo dogajanje bo popestreno z zmagovalnimi fotografijami natečaja iz leta 2007.

Športna hiša v zameno za bazen

Splošno športno društvo Tržič želi dati letno kopališče v last Občini Tržič. V zameno pričakuje blizu 334 tisoč evrov za obnovo športne dvorane, ki so jo zgradili Sokoli.

Stojan Saje

Tržič - Nesporazume med vodstvoma Splošnega športnega društva Tržič in Občine Tržič glede lastništva Letnega kopališča Tržič so po dolgih letih le rešili. Na seji 20. februarja bo občinski svet obravnaval predlog župana, da društvo prenese kopališče v last občini, slednja pa bo pomagala obnoviti Sokolnico.

"Že leta 2000 smo zaradi slabega poslovanja kopališča razmišljali o nujni spremembi. Slabe kopalne sezone in vse večji stroški so bili krivi, da društvo ni zmoglo finančnih bremen. Občini smo ponudili prevzem lastništva tega objekta. Prejšnji župan je trdil, da so kopališče zgradili občani s samoprispevkom, občina pa ga je dala društvu. Obljubil je dva milijona tolarjev za pokritje izgube, a denarja ni bilo. Še pred sklepom prejšnjega občinskega sveta o prevzemu objektov občinskega pomena smo zahtevali prepis kopališča v zemljiški knjigi na naše ime. Upravni odbor društva ni želel, da bi zadevo urejali s prejšnjo oblastjo. S sedanjim županom smo se dogovorili, da bomo problem rešili. Za nas je pomembno, da nam je občina pripravljena pomagati pri obnovi Sokolnice. Po dogovoru z našim društvom in Športno unijo Slovenije naj bi v bodočo Športno hišo vložila blizu 334 tisoč evrov," je povedal **Jože Klofutar**, predsednik SŠD Tržič. Ob njem je najstarejša članica tržiškega Sokola **Zora Konič** izrazila zadovoljstvo, da bo stavba dobila do stoletnice leta 2010 sodoben videz.

"Urejeno Sokolnico potrebujemo, saj je stalno zasedena za razne športe in rekreacijo. Vlaganje v stavbo je pametno, saj bo občina njena solastnica. Tudi prvi predlog je dober za Tržič, saj je kopališče ocenjeno na več kot 1,3 milijona evrov. Kot dobri gospodarji bomo zahtevali povečanje najemnine za gostinski lokal. Razmišljamo tudi o gradnji manjšega zimskega bazena, če bo občina lastnica kopališča," je izjavil **Borut Sajovic**, župan Občine Tržič.

Zora Konič in Jože Klofutar pred tržiško Sokolnico, ki kliče po posodobitvi.

Spodnje Duplje

Domači slikarji v graščini

Ob kulturnem prazniku so odprli v galeriji Graščine Duplje razstavo likovnih ustvarjalcev iz občine Naklo. Njihovo ustvarjalnost je pohvalil predsednik kulturno turističnega društva Pod Krivo jelko Duplje Ivan Meglič. Povabil je prebivalce, naj si do 16. februarja ogledajo zanimiva dela. Z njimi se predstavljajo Franci Markovec iz Žej, Zdravko Purgar in Barbara Pogačnik iz Podbrezij, Mija Kramarič iz Naklega in Metka ter Matjaž Mauser iz Spodnjih Dupelj. **S. S.**

Naklo

Kanalizacija za Krakovo

Naselje Krakovo na severozahodu vasi Naklo je edino, kjer še nimajo javnega kanalizacijskega omrežja. Kot je povedal **Ivan Fic** iz uprave Občine Naklo, so zato letos namenili približno 50 tisoč evrov za gradnjo 250 metrov dolgega kanalizacijskega voda. Letošnja mila zima je omogočila zgodnejši začetek del, ki naj bi jih zasebno podjetje iz Podbrezij opravilo do konca februarja. Sprva se bodo na kanalizacijo priključili lastniki enajstih stanovanjskih hiš, nova napeljava pa bo služila še za bodoče gradnje. **S. S.**

niko Železniki

Zaposlimo

KOMERCIALISTA (m/ž)

za prodajo na terenu: doma in v tujini

Od kandidata pričakujemo
- VI. stopnjo ekonomske ali tehnične smeri
- tekoče ustno in pisno znanje nemškega ali angleškega jezika
- izpit kategorije B
- obvladovanje dela z računalnikom

Sklenili bomo pogodbo o zaposlitvi za nedoločen čas s 4-mesečnim poskusnim delom.

Pisne prijave z dokazili in življenjepisom sprejemamo do 27. februarja 2008 na naslov: NIKO, d. d., Železniki, Otoki 16, 4228 Železniki s pripisom: "Za razpis".

O izbiri boste pisno obveščeni.

TINEX VZDRŽEVANJE

Družba za vzdrževanje strojev, inženiring in trgovino
Planina 3, 4000 Kranj, tel.: 04/235 44 00,
fax: 04/235 44 00, e-mail: info@tinex-vzdrzevanje.si

razpisuje prosto delovno mesto

POMOČNIK VODJE PROJEKTA (m/ž)

Delovno razmerje bomo sklenili za nedoločen čas s 6-mesečnim poskusnim delom.

Pogoji:
- V. stopnja strokovne usposobljenosti - strojni tehnik
- zaželena starost do 35 let
- delo je terensko
- zaželene delovne izkušnje na področju strojništva - lažjojne tehnike in vzdrževanja
- aktivno znanje tujega jezika (zaželena nemščina)
- poznavanje programskih orodij Word, Excel, Auto - CAD, Outlook Expres
- opravljen vozniški izpit kategorije B
- alkohol je strogo izključen

Pisne prijave z dokazili o izpolnjevanju pogojev pošljite v 8 dneh po objavi razpisa na naslov: Tinex vzdrževanje d. o. o., Planina 3, 4000 Kranj.

imp PROMONT LJUBLJANA MONTAŽA...

Pot k sejmišču 30, p. p. 57,
1231 Ljubljana-Črnuče
Tel.: 01/5374-673, fax: 01/5373-726,
mob: 031/524 391
e-pošta: primoz.kalan@imp-pro-mont.si

Družba IMP PROMONT MONTAŽA, d. o. o., je vodilna družba na področju montaže infrastrukturnih in tehnoloških instalacij ter izvedbenega inženiringa v Sloveniji in ima več kot 50-letno tradicijo na svojem področju.

Zaradi povečanega obsega dela v svoje vrste vabi večje število delavcev za delo na sedežu družbe in na terenu.

Objavljamo naslednja delovna mesta (m/ž):

MONTER VODOVODNIH / OGREVALNIH / PLINSKIH INSTALACIJ - VEČ DELOVNIH MEST

Pogoji:
- poklicna šola strojne stroke
- lahko tudi delavec brez poklica z željo po učenju monterskih veščin

Možnost delovnega mesta v Ljubljani, na Gorenjskem ali na Dolenjskem.

VODILNI MONTER - VEČ DELOVNIH MEST

Pogoji:
- poklicna šola strojne stroke
- 3 leta ustreznih delovnih izkušenj kot monter ali vodilni monter

Možnost delovnega mesta v Ljubljani, na Gorenjskem ali na Dolenjskem.

VARILEC - VEČ DELOVNIH MEST

Pogoji:
- znanje varjenja nerjavečih jekel po TIG postopku ali
- znanje plamenskega varjenja ali
- znanje elektroobločnega varjenja

Možnost delovnega mesta v Ljubljani, na Gorenjskem ali na Dolenjskem.

Delovno razmerje bomo sklenili za nedoločen čas s poskusnim delom.

Prijave z dokazili o izpolnjevanju pogojev v 8 dneh pošljite na naslov: kadrovska služba, IMP PROMONT MONTAŽA, d. o. o., Pot k sejmišču 30, 1231 Ljubljana - Črnuče.

V Žireh nova stanovanja

Občina bo prihodnji mesec objavila ponudbo za prodajo zemljišč za gradnjo večstanovanjskih objektov.

Boštjan Bogataj

Žiri - Okoljsko ministrstvo je sprejelo predlagano prostorsko strategijo občine Žiri, ki ga mora sedaj potrditi še občinski svet. "Prostorske načrte smo sicer peljali po starem zakonu, kar pomeni le, da bomo morali v doglednem času sprejeti še nekaj aktov, vendar to ne bo ustavilo investitorjev," nam je povedala **Ida Filipič Pečelin** iz žirovske občinske uprave.

S sprejetim dokumentom so dolgoročno določili namembnost zemljišč. To v praksi pomeni, da se bo lahko začelo komunalno urejanje Gospodarske cone Žiri in s tem tudi gradnja industrijskih objektov, zemljišča za ta namen naj bi zadoščala do leta 2020. Industrijske rabe zemljišč s selitvijo M Sore na Dobračevi ni več, odslej je tu možna poslovno-stanovanjska raba kot ob vsej regionali. Razširjeno je tudi območje za javne programe, to je za programe športa in rekreacije ob Sori vse od cerkve do Ledinice (športna dvorana in igrišča), v Mršaku ostaja javni program z domom za starejše in bencinsko črpalko.

Občina ima v lasti zemljišče ob Jezerski ulici, kjer naj bi v kratkem začeli graditi nova stanovanja. / Foto: Gorazd Kavčič

"Vzdolž reke je veliko območij zelenih površin, ki so lahko kmetijske površine, vendar imata prednost šport in rekreacija v naravi. To je območje od Pustotnka do Ledinice in naprej ob Sori," novost pojasnjuje Filipič Pečelinova. Za turizem in gostinsko dejavnost so namenili Brckovo domačijo v Žirovskem Vrhu, ki jo ima v lasti občina. Mlade družine bodo zelo vesele razširitve poselitvenih območij. Večja območja so predvidena za individualne objekte na Selu, ob Jezernici (proti Novi vasi) in na pobočju v Plastuhovi grapi.

"Gradnja večstanovanjskih objektov je možna, kjer so takšni objekti že sedaj. Občina ima dve zemljišči, na katerih bi lahko gradili. Odločili smo se, da bomo investitorjem ponudili obe parceli s pogojem, da v najkrajšem času zgradijo nova stanovanja," pravi **Franci Kranjc**, v. d. direktorja občinske uprave. Pred desetletjem povpraševanja po novih v Žireh stanovanjih ni bilo, danes je slika povsem obrnjena. Razpis za prodajo zemljišč bo objavljen že prihodnji mesec, kar pomeni, da bi lahko več deset novih stanovanj v Žireh dobili že leta 2010.

Kamnik

Znani so občinski nagrajenci

Kamniški svetniki so na svoji zadnji seji potrdili predlog prejemnikov letošnjih občinskih nagrad. Priznanja bo na občinskem prazniku konec marca prejelo sedem zaslužnih občanov, čeprav se je na seji spet razvnela politična razprava o tem, da bi morala biti tovrstne pozornosti občine deležna še vsaj dva Kamničana. Naziva častnega občana letos ne bodo podelili, bosta pa zlato priznanje prejela **Marjeta Humar** za prispevek k demokratizaciji in ponovno oživitev Kamniškega zbornika ter **Stane Simšič** za 24-letno vodenje kamniških upokojencev. Srebrno priznanje bo šlo v roke **Rudolfu Vidicu** ter **Barbari in Janezu Stritarju**, bronasta pa bodo podelili **Dušanu Papežu**, **Stanislavi Završnik** in **Alojziju Kondi**. **J. P.**

Škofja Loka

Tekmovali za Cankarjevo priznanje

Na matičnih šolah so 17. januarja potekala šolska, včeraj pa na 14 šolah po vsej državi tudi regijska tekmovanja v znanju slovenščine za Cankarjevo priznanje. Tekmovalo je 2010 učencev in dijakov. Gostiteljica tekmovanja je bila na Gorenjskem osnovna šola Ivana Groharja iz Škofje Loke, kjer se je za ugledno priznanje iz znanja materinščine merilo 193 učencev in dijakov ter 61 spremljevalcev. Od tega je bilo 50 osmošolcev in 87 devetošolcev, drugi so bili srednješolci. **D. Ž.**

MESTNA OBČINA KRANJ
Oddelek za družbene zadeve

OBVESTILO

Obveščamo vas, da je župan Mestne občine Kranj s sklepom št. 160-20/06-47/02 z dne 12. februarja 2008 razveljavil javni razpis za izvajanje javne zdravstvene službe na področju zobne in čeljustne ortopedije v Zobni polikliniki Kranj, ki je bil objavljen v Gorenjskem glasu dne 25. maja 2007.

Škofja Loka

Koncert Grudnovih šmikel

V nedeljo, 17. februarja, ob 19. uri bo v cerkvi sv. Jurija v Stari Loki koncert sakralne glasbe 20. stoletja in slovenskih ljudskih pesmi, ki ga bodo izvajale Grudnove šmikle pod taktirko Marjete Naglič. Ime vokalne skupine, nastale pred petimi leti v Selški dolini, nemara zveni robato, a ne gre za kak razbijaški metal bend, pravijo dekleta, ki svoje ime pojasnjujejo takole: "Nastale smo 6. decembra. December je gruden, torej, če smo decembrove, smo **grudnove**. Pa še Miklavževe zraven. Sveti Miklavž oziroma šent Miklavž, oziroma **Šmiklavž** (hm ... ne vem, če sem že kdaj koga slišala, da bi rekel Miklavžu Šmiklavž, no, bom vprašala mamo) ima ravno na ta dan god. In smo torej decembrove miklavžinje - Grudnove šmikle." **D. Ž.**

Medvode

Po štirih letih višje cene v Vrtcu Medvode

Medvoški svetniki so na torkovi seji potrdili predlagane višje cene vzgojnovarstvenih programov Vrtca Medvode. Gre za prvo povečanje po januarju leta 2004, v povprečju pa bodo cene višje za deset odstotkov. Nova cena za prvo starostno obdobje bo 429,79 evra, kar pomeni povečanje za 12,1 odstotka, za drugo starostno obdobje 294,58 evra (12,8-odstotno povečanje), cena za kombinirani oddelek pa 336,32 evrov (5,1-odstotno povečanje). Kot glavni razlog za višje cene so navedli plače zaposlenih, ki v strukturi cen na primer za prvo starostno skupino predstavljajo že prek 85-odstotni delež. **M. B.**

Kranj

V Tednu zdravja o vitaminih in mineralih

V Tednu zdravja v lekarnah posebno pozornost namenjajo uporabi vitaminskih in mineralnih pripravkov. Predsednica Lekarniške zbornice Slovenije **Andreja Čufar** je povedala: "Za obiskovalce so v lekarnah pripravili informativno gradivo, magistri farmacije pa so jim na voljo tudi za strokovno svetovanje glede smiselnosti in pravilne uporabe vitaminsko-mineralnih pripravkov." Vse več strokovnjakov opozarja pred pretirano uporabo vitaminov in mineralov skozi daljše časovno obdobje, saj lahko takšna raba ogroža zdravje ljudi. **S. K.**

Utrujeni prvak, razočarani as

Slovenski skakalci so se v torek merili na državnem prvenstvu, prvak Robert Kranjec in podprvak Primož Peterka pa sta priznala, da so njune misli letele še dlje kot do doskočišča kranjske lepotice.

VILMA STANOVNIK

Kranj - "Že vso sezono so bili moji skoki na treningih precej dobri, vendar mi do pred kratkim na tekmah ni šlo. Sedaj sem zadovoljen, da sem dobil potrebno zaupanje vase tudi na tekmah in dobre uvrstitve prihajajo druga za drugo," je po nekaj odličnih uvrstitvah na tekmah svetovnega pokala in zmagi na domačem državnem prvenstvu povedal Robert Kranjec, ki mu sicer ob precej spremenljivih razmerah v prvi seriji ni kazalo najbolje, na koncu pa je slovenski rekorder v drugi seriji skočil kar 108,5 metra. "Zadnje tekme od japonske turneje naprej so bile kar utrudljive, zato si te dni pred svetovnim prvenstvom želim malce spočiti. Seveda sem zadovoljen, da sem državni prvak, vendar termin prvenstva zame ni najbolj posrečen, saj bi pred novo potjo v Nemčijo raje počival," je priznal Robert Kranjec, ki je zmago na tekmi posvetil ženi za rojstni dan, že včeraj pa je z ekipo odpotoval na nove tekme ta konec tedna v Willingen, prihodnji konec tedna pa bo v nemškem Oberstdorfu nastopil na svetovnem prvenstvu v poletih.

Naslov državnega prvaka si je na domači skakalnici v Kranju priboril Robert Kranjec, drugo mesto je osvojil Primož Peterka (oba Triglav Kranj), tretje pa Rok Mandl (Šmartno na Pohorju). / Foto: Gorazd Kavčič

Tako kot Robi je za kratek čas domov te dni prišel tudi Primož Peterka, ki je v torek na domači skakalnici postal podprvak tako v posamični konkurenci kot skupaj z ekipo Triglava (premagala jih je ekipa Costelle Ilirije), za katero sta poleg Robija in Primoža skakala še Jure Bogataj in Rok Urbanc. Toda Primož je bil tokrat bolj slabe volje, saj se je z družino znašel v neprijetni vlogi. Brez njegove privolitve so namreč ustanovili nekakšen sklad za zbiranje pomoči Primožu Peterki in to objavili v Slovenskih novicah. Tako je vsa Primoževa družina (in celo trenerji) morala zadnje dni odgovarjati na številna neprijetna vprašanja, v posebni izjavi pa je Primož Peterka sporočil, da trenutno potrebuje predvsem mir za priprave na nova tekmovanja, mir pa potrebuje tudi njegova družina, saj je žena Renata prejšnji mesec v Kranju odprla nov frizerski salon, maja pa pričakujejo še enega družinskega člana.

Smučarski upi za 33. Pokal Loka

Predsednik države Danilo Türk bo danes zvečer na Mestnem trgu v Škofji Loki nagovoril blizu tristo smučarjev z vseh koncev sveta, ki bodo jutri in v nedeljo tekmovali na Starem vrhu.

VILMA STANOVNIK

Škofja Loka - Škofja Loka bo od danes do nedelje gostila mlade smučarje z vseh koncev sveta, prvi med njimi pa so na Gorenjsko prišli že v začetku tedna in zadnje dni izkoristili za pripravo na jutrišnji slalom in nedeljski veleslalom, ki ju bodo zagnani organizatorji iz Smučarskega kluba Alpetour pripravili na Starem vrhu. "Dela s pripravo proge je bilo kar precej, toda tekmovanje že nekaj časa ni več vprašljivo in vesel sem, da se obeta še ena lepa prireditev," je včeraj povedal predsednik SK Alpetour in vodja tekmovanja Janez Dekleva, tudi predsednik organizacijskega odbora Janez Poljanec pa je potrdil, da je Škofja Loka pripravljena na množico mladih smučarjev starih med dvanajst in petnajst let, ki se bodo borili za posamične zmage v obeh disciplinah in skupno zmago, ki jo z lanskega tekmovanja brani slovenska otroška reprezentanca.

Prireditev pa se v Škofji Loki začenja že danes, saj bo ob 19. uri uvodna slovesnost na Mestnem trgu, ki je namenjena tako domačinom kot gostom, ki letos prihajajo iz kar 27 različnih držav. Zbrane bo med drugimi pozdravil predsednik države Tanilo Türk, ki bo tudi odprl prireditev, za zabavo pa bodo poleg domačih šolarjev, Mestnega pihalnega orkestra in drugih nastopajočih poskrbele članice popularne skupine Foxy teens. Jutri bo na Starem vrhu tekmovanje v slalomu, ob 18. uri pa bo slovesna razglasitev rezultatov na Mestnem trgu. V nedeljo bo še veleslalomska tekma, kolajne in pokal zmagovalcem 33. Pokala pa bodo po njej podelil kar na smučišču.

SANKANJE NA NARAVNIH PROGAH

JESENICE

Mladi sankači uspešni na svetovnem prvenstvu

Slovenska mladinska reprezentanca v sankanju na naravnih progah je uspešno nastopila na svetovnem prvenstvu v Latschu v Italiji. Najbolje se je odrezal član jeseniškega kluba **Miha Meglič**, ki je zasedel 10. mesto. **Matic Nemec** (Podljubelj) je osvojil 19. mesto, **Luka Švab** (Podljubelj) pa je zaradi poškodbe odstopil. Pri mladinkah je **Nina Bučinel** (Podljubelj) zasedla 11. mesto. Naslednji konec tedna, od četrtka do nedelje bo na Soriški planini tekmovanje svetovnega pokala v sankanju. **J. R.**

TURNO SMUČANJE

KRANJ

Šenk in Kuhar šesta v dvojicah v Italiji

Slovenski tekmovalni turni smučarji **Nejc Kuhar** in **Anže Šenk** (Jezersko) ter **Darko Kristanc** in **Janez Velikanje** (Kranj) so v nedeljo nastopili na preizkušnji dvojic v Italiji, na 25. tekmovanju Transcavallo. Nastopilo je 118 dvojic, s 16,6 km dolgo progo s skupno 1910 m vzpona sta s časom 2 uri 6 minut in 9 sekund najhitreje opravila Italijana Guido Giacomelli in Mirco Mezzanotte. Kuhar in Šenk sta bila odlična 6., Kristanc in Velikanje pa 46. **M. B.**

VABILA, PRIREDITVE

Košarkarski spored - V ligi UPC Telemach sta se že v torek pomerila Helios in TCG Mercator, Domžalčani pa so slavili s 115 : 63. V 1. SKL za ženske bo ekipa Domžal jutri ob 18. uri gostila Konjice, v Kranjski Gori se bosta istočasno pomerili domača ekipa HIT-a in Triglav, ekipa Ideje KED pa gostuje pri Črnomeljčankah. V 1. B ligi za moške bo Triglav že danes ob 19.30 gostil Radensko Creativ, Tinex Medvode pa jutri ob 19. uri Rudar Trbovlje. **V. S.**

Rokometni spored - V 1. ligi za moške bo ekipa Knauf Insulation jutri ob 20. uri gostila Prevent, v 1. ženski ligi pa Škofja Loka KSI gostuje pri Izoli. V 1. B moški ligi - zahod bo ekipa Dupelj Tržiča že danes ob 19. uri gostila ekipo Aleša Praznika, jutri ob 17. uri bo tekma Cerklje - Kranj, ob 20. uri pa Radovljica - Alples Železniki. **V. S.**

Turnir v dvoranskem hokeju v Škofji Loki - FBK InSport Škofja Loka je organizator 13. kola članskega državnega prvenstva v floorballu, ki bo jutri, v soboto, v športni dvorani na Podnu. Začel se bo ob 14. uri s tekmo FBK Ljubljana - Polycom Brlog, sledila bo tekma med ekipama Borovnice in Galaks Domelom Marmor, ob 17. uri pa se bo ekipa FBK InSporta Škofja Loka pomerila z ekipo FBK Žiri. Prosta je ekipa FBC Thunder Jesenice.

Odbojkarski spored - V 1. DOL za ženske so igralke LIP Bleda z gladko zmago v Prevaljah ohranile celo možnost, da same odločajo o obstanku v ligi, odločilna pa bo tekma jutri na Ptuju. Prevalje : LIP Bled 0 : 3 (- 25, - 20, - 20). V 1. DOL je jutri na sporedu gorenjski derbi, saj se bosta v ŠD Kamnik ob 20. uri pomerila Calcit Kamnik in Astec Triglav. V moški 2. DOL se bosta ob 19. uri v OŠ Žirovnica pomerila National Žirovnica in Termo Lubnik. Pri ženskah se bodo v ŠD Kamnik ob 17.30 Kamničanke pomerile s Taborom. ŽOK Partizan Šk. Loka se bo ob 17. uri v domači dvorani pomeril z Galeb grop Robotino. V 3. DOL igra pri moških doma le UKO Kropa. V OŠ Lipnica se bo ob 18. uri pomeril z LOK Črnučami. Pri ženskah igrajo doma - Mladi Jesenice : Eurokabel Neptun (OŠ T. Čufar Jesenice ob 14.30), Triglav Kranj : Epic Postojna (ŠD Planina Kranj ob 17. uri) in Pizzeria Morena : Črnomelj (OŠ Žirovnica ob 17. uri). **B. M.**

Turno smučarsko tekmovanje na Voglu - Jutri bo na Voglu 1. turno smučarsko tekmovanje Bohinj - Vogel 2008, sicer pa tretja letošnja tekma slovenskega pokala v tekmovalnem turnem smučanju, ki bo štela tudi za državno prvenstvo posameznikov. Start bo ob 8.30 na spodnji postaji Žičnice Vogel. Več informacij:. http://www.starafuzina.si ali na GSM številki 041/495 963 (Robi Mikelj), e-naslov: robi.mikelj@siol.net. **V. S.**

Drugi ponedeljkov šahovski turnir Gorenjke - ŠD Gorenjka Lesce bo v ponedeljek, 18. februarja, organizirala drugi letošnji rating turnir. Informacije: Janez Petrovič, GSM: 041/406 369 ali elektronski naslov: ga.nota@siol.net. **O. O.**

Yasmin

Yasmin d.o.o. Kranj
Hafnerjeva pot 10, 4000 Kranj

Iščemo zanesljivega sodelavca za delovno mesto (m/ž)

vzdrževalec objektov, skladiščnik, voznik

Delo je raznoliko, zato od kandidatov pričakujemo prilagodljivost ter delovno usposobljenost za omenjena dela. Želeli bi sodelavca z območja Kranja.
Delo je za nedoločen čas s trimesečnim poskusnim delom.

Za opravljanje lastnega prevoza iz tujine, z našim tovornim vozilom, želimo pogodbenega sodelavca s svojo obrtno dejavnostjo s področja prevozov.
Vozniške storitve bi potrebovali predvidoma štirikrat na mesec.

Pisne vloge sprejemamo na naslov sedeža podjetja.

Odbojka - Tekma devetnajstega kroga 1. državne odbojkarske lige

gbd

V soboto, 16. februarja 2008, bo v Športni dvorani Kamnik ob 20. uri tekma devetnajstega kroga odbojkarskega državnega prvenstva moških. Odbojkarji Astec Triglava se bodo pomerili z ekipo Calcit Kamnik. Vabimo čim več navijačev na še eno tekmo kranjskih odbojkarjev.

KRIMINAL

KRANJ

Izginile ročne ure

Neznani storilec je v noči na torek vlomil v trgovino z urami na Koroški cesti v Kranju, iz katere je odnesel večje število ročnih ur. Vlomilec je lastnika oškodoval za okoli dvajset tisoč evrov.

MEDVODE

Vlomilca zanimale cigarete in denar

V noči na ponedeljek je neznani storilec vlomil v gostinski lokal v okolici Medvod. Iz lokala je nepridiprav odnesel cigarete in gotovino. Z vlomom in tatvino je lastnika oškodoval za okoli tisoč evrov.

ŠKOFJA LOKA

Goriva ni plačal

V ponedeljek popoldne je neznani storilec na Mestnem trgu v Škofji Loki s parkiranega osebnega avtomobila snel registrski tablici z oznako KR D8-620. Tablici je nato namestil na svoje vozilo in se z njim pripeljal na bližnji bencinski servis OMV, natočil gorivo in se odpeljal, ne da bi ga plačal. Policisti za nepridipravom še poizvedujejo.

RADOVLJICA

Tat na pokopališču

Neznani storilec je v nedeljo ob 14. uri na parkirnem prostoru pred pokopališčem v Radovljici izkoristil krajšo odsotnost lastnice in vlomil v njen osebni avtomobil Suzuki Ignis. Odnesel je žensko torbico z dokumenti, bančnima karticama, ključi stanovanja in denarnico s štiridesetimi evri gotovine.

Zobozdravstvena ordinacija Urban Belehar
Obvestilo o preoblikovanju statusa
Obveščamo vse svoje poslovne stranke in druge zainteresirane osebe, da je Zobozdravstvena ordinacija Urban Belehar, dr. dent. med., Vrečkova ulica 3, Kranj, davčna številka: 62093365, januarja 2008 začela postopek za preoblikovanje oz. preimenovanje podjetja v družbo z omejeno odgovornostjo, ki se bo zaključil predvidoma do marca 2008, in sicer s sklepom pristojnega sodišča o prenosu na novo družbo z omejeno odgovornostjo.

LESCE

Vlomil v gradbeni zabojnik

Neznani storilec je nekaj noči nazaj na gradbišču v Lescah vlomil v gradbeni zabojnik in ukradel manjše udarno kladivo - zabijač, proizvajalca Wacker Diesel.

KURILNO OLJE
DATRIS
GREJE MOČNEJE
080 2341

LESCE

Iz blagajne vzel denar

V noči na sredi je nekdo vlomil v poslovni prostor na Vodnikovi ulici v Lescah. Pri pregledu notranjosti je iz priročne blagajne vzel manjšo vsoto denarja. **S. Š.**

Popoln pregled prostih delovnih mest na Gorenjskem
Zavoda RS za zaposlovanje na
www.gorenjskiglas.si
Gorenjski glas

V Elanu gorel silos

Požar na silosu žagovine v begunjskem Elanu so gasilci iz Begunj in okoliških krajev pogasili v dobrih dveh urah.

SIMON ŠUBIC

Begunje na Gorenjskem - V sredo okoli 15. ure je izbruhnil požar na silosu žagovine ob lesni delavnici v tovarni Elan v Begunjah na Gorenjskem. Gost dim, ki se je vil nad vasjo, je spominjal na uničujoči požar v bližnjem Seawayu aprila lani, vendar se bojazni k sreči niso uresničili. Številni gasilci so namreč ogenj lokalizirali v dobrih dveh urah.

Po prvih ugotovitvah naj bi v silosu, v katerem je na stotine kubičnih metrov lesnega prahu, zagorelo zaradi samovžiga, uradno pa vzrok požara še ni znan. Policija poroča, da je po nestrokovni oceni zaradi požara nastalo za približno petdeset tisoč evrov škode, v Elanu pa ocenjujejo, da je škode vsaj za 250 tisoč evrov. Še več naj bi je nastalo zaradi izpada proizvodnje - proizvodnja lesenih sredic za smuči bo stekla v desetih dneh, v lesnem oddelku proizvodnje plovil podjetja Elan Marine pa v dveh dneh.

Regijski center za obveščanje v Kranju so iz Elana o požaru obvestili ob 15.14. Tovarniškim gasilcem, ki so se z rdečim petelinom takoj začeli spopadati, so prihiteli na pomoč še prostovoljni gasilci iz Begunj, Radovljice, Lesc, Mošenj, Ljubnega ter z Bre-zij in Bleda, ki so ogenj pogasili v dobrih dveh urah. Kasneje so silos tudi izpraznili, čez noč pa so gasilci postavili požarno stražo. "Na srečo je bil v silosu prisoten sprinkler, to je naprava za samodejno gašenje, ki je požar v njem v dobri meri sama pogasila, seveda pa brez vstopa gasilcev požara ni bilo mogoče dokončno pogasiti. Večjo težavo sta predstavljali odsesevalna in transportna naprava, ki je razpotegnjena praktično ob celem objektu, vstop vanjo je bil praktično nemogoč, zato je bilo požar treba gasiti od lopute do lopute," je pojasnil poveljnik Gasilske zveze Občine Radovljica **Janez Koselj**. Skupno so bili na intervenciji 103 gasilci z dvajsetimi vozili.

S požarom v Elanu se je borilo preko sto gasilcev. / Foto: Urša Peternel

Kriminalistična komisija je pri preiskavi pogorišča ugotovila, da je zagorelo v ventilacijskih ceveh in silosu za zbiranje drobnega lesnega prahu na zunanji strani lesne delavnice. podjetja Elan IP Vzrok za nastanek požara so včeraj še ugotavljali. Po izjavah delavcev je do požara prišlo po eksploziji v delu odsesevalne naprave. "Najverjetneje je prišlo do prašne eksplozije, ki je tudi odprla nekaj loput, povzročila pa je verjetno tudi razširitev požara v silos, kjer je prav tako iz vrha silosa odneslo nekaj zračnikov," je razmišljal Koselj. Vodja vzdrževanja v Elanu **Srečo Trdina** je kasneje sporočil, da je do eksplozije prišlo zaradi zloma lopatice in posledično iskrenja enega od sesalnih delov ventilatorjev.

"Hvala bogu, da ni prišlo do katastrofe, kakršna je bila v Seawayu. V Elanu se je požarna varnost v zadnjih letih kar popravila, še vedno pa menimo, da bi se dalo še bolje poskrbeti za požarno varnost. Morda z vgradnjo novejše gasilne tehnologije v obrate, zagotovo pa tudi z rednejšim inšpekcijskim nadzorom," je včeraj dejal **Andrej Čufer ml.** iz civilne iniciative, ki si prizadeva za odpravo škodljivih vplivov industrije v Begunjah.

Rešili hišo pred ognjem

URŠA PETERNEL

Kranjska Gora - V nedeljo zvečer se je vnel dimnik v kuhinji stare, a pred leti povsem obnovljene domačije Žerjav v Kranjski Gori. Kot je povedal gospodar **Srečko Čelesnik**, je zmanjkalo elektrike, zato je žena odšla v kuhinjo, kjer je opazila ogenj. "Tlelo je v stropu in če bi se ogenj razširil, bi uničil celo hišo," je povedal Čelesnik. Poklicali so gasilce, ki so pridrveli v pičlih sedmih minutah. Ogenj jim je uspelo ukrotiti in rešiti preostale prostore v hiši. "Brez gasilcev Prostovoljnega gasilskega društva Kranjska Gora in policistov bi pogorela cela hiša, zato bi se jim rad prisrčno zahvalil za vso pomoč in požrtvovalnost," je povedal Srečko Čelesnik. Škoda bi bila še posebej velika, če bi zgorelo zgornje nadstropje, v kateri je urejena etnografska zbirka.

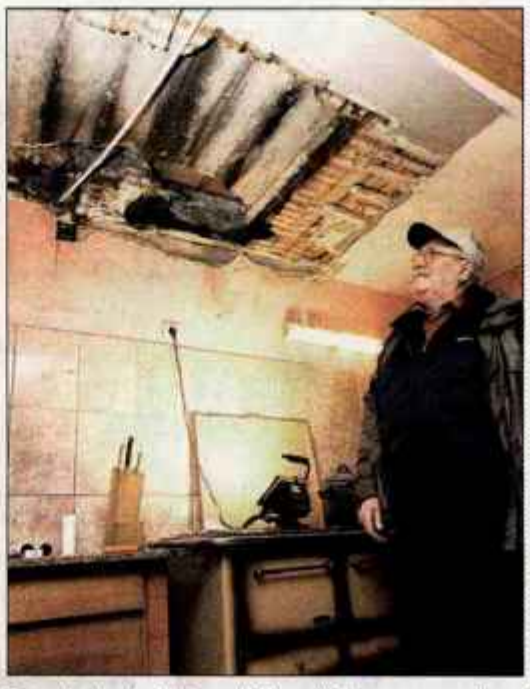
Zagorelo je v kuhinji, gasilci in policisti pa so pravočasno pogasili ogenj, sicer bi zgorela vsa hiša. Foto: Anka Bulovec

LAHOVČE

Izginile aluminijaste plošče

Pred dnevi je nekdo z dvorišča podjetja v Lahovčah vzel tridesetih aluminijastih plošč, dimenzij 1,5 × 3 m. Gmotna škoda znaša tri tisoč evrov. **S. Š.**

NESREČE

BLED

Zbil peško

V ponedeljek ob 6. uri se je na Ljubljanski cesti na Bledu zgodila prometna nesreča, v kateri je hude rane utrpela 22-letna peška. 43-letni Blejec je peljal osebni avtomobil po Prešernovi cesti. V križišču z Ljubljansko cesto je zavil levo in pri tem spregledal 22-letno Jeseničanko, ki je tedaj prečkala vozišče po prehodu za pešce. Zadel jo je z levim delom vozila, tako da je padla na pokrov motorja, nazadnje pa na vozišče. Zaradi hudih ran so jo odpeljali v jeseniško bolnišnico. **S. Š.**

Slovenija je izbrala obvladovanje raka kot prednostno nalogo na zdravstvenem področju med svojim predsedovanjem Evropski uniji. Mednarodna konferenca Kako zmanjšati breme raka, ki je minuli teden potekala na Brdu, je združila okoli 250 udeležencev iz evropskih držav. Napredek znanosti in razvoj tehnologij omogočata vse večji uspeh v obvladovanju te bolezni, rak ne pomeni več nujno smrti, kljub temu pa se število rakavih obolenj v evropskih državah povečuje. Rak je tako rekoč globalni problem.

Vsak tretji Evropejec bo zbolel, vsak četrti umrl

DANICA ZAVRL ŽLEBIČ

Evropa predstavlja le osmino svetovnega prebivalstva, ima pa skoraj četrtino vseh primerov raka: okoli 3,2 milijona Evropejk in Evropejcev vsako leto na novo zboli za eno od oblik raka, okoli 1,7 milijona jih izgubi boj s to boleznijo. Rak je drugi najpomembnejši vzrok smrti v razvitih državah in ima s srčnožilnimi boleznimi mnoge skupne dejavnike tveganja. Podatki kažejo, da se kljub uspehom pri preprečevanju in zdravljenju število rakavih bolnikov v Evropi povečuje, med ženskami in moškimi. Zaradi staranja prebivalstva lahko v prihodnje pričakujemo naraščanje števila obolelih, breme raka bo vse večje. Celovito obvladovanje te bolezni je že sedaj velik izziv državam, ki morajo zagotavljati socialno in zdravstveno varnost, v prihodnje bo ta naloga še zahtevnejša, je na konferenci dejala gostiteljica srečanja, slovenska ministrica za zdravje **Zofija Mazej Kukovič**. Konferenca o raku, ki je predstavljala osrednji dogodek slovenskega predsedovanja na področju zdravja, je združila predstavnike držav članic, Evropske komisije, Evropskega parlamenta, strokovnjake s področja proučevanja in obvladovanja raka iz strokovnih združenj in nevladnih organizacij, ki so imeli priložnost izmenjati izkušnje, informacije in dobre prakse v boju proti raku, iskali pa tudi možnosti za skupno, bolj učinkovito delovanje na ravni Evropske unije in na državnih ravneh. Slovenska ministrica za zdravje je omenila skupen program Evropa proti raku, ki je občutno prispeval h krepitvi sodelovanja držav članic. Žal so se dobre pobude, začete ob podpori tega programa, prekinile, nove države Evropske unije pa so lahko pozitivne izkušnje tega programa izrabile zgolj omejeno. Eno od sporočil evropske konference je bilo namenjeno tudi premoščanju razlik, ki pri obvladovanju raka in preživetju bolnikov obstajajo med starimi in novimi državami Evropske unije.

Bolniki z rakom nič več zapisani smrti

V preteklosti je rak pomenil smrtno bolezen. Kot je na Brdu dejal evropski komisar za zdravje **Marcos Kyprianu**, v jeziku njegove matere sploh niso uporabljali besede rak, pač pa se je govorilo o "prekleti" ali "slabi" bolezni in prevladovalo je prepričanje, da je tisti, ki ima to bolezen, zapisan smrti. Danes ne le da o bolezni govorimo, pač pa jo tudi učinkovito zdravimo, je dejal komisar. Kljub naraščajočemu znanju s področja boja proti raku pa v Evropi še vedno veliko ljudi zboli in žal tudi umre za to boleznijo, pri čemer bi lahko mnoge od rakov preprečili. Za uspešno obvladovanje bremena raka je potreben celovit pristop na vseh ravneh, od preprečevanja raka, organiziranega množičnega presejanja in zgodnjega odkrivanja, do učinkovitega zdravljenja, rehabilitacije in paliativne oskrbe do raziskav. Komisar je govoril o ukrepih Evropske komisije, ki je že leta 2003 izdala smernice za zgodnje odkrivanje nekaterih oblik raka, sedaj pa je pripravila že novo izdajo. Tudi pri izvajanju priporočil Evropske komisije med državami članicami obstajajo razlike, ugotavlja komisar. Sicer pa preprečevanje raka ni zgolj stvar zdravstvene politike, pač pa družbe v celoti. V državah bo zato treba sprejeti različne politike, usmerjene k boju zoper raka, tako denimo politiko v zvezi z uporabo tobaka, politiko do zdrave pridelave in predelave hrane, okoljske politike ... Zahteve po strožji tobačni politiki so na konferenci na Brdu izrekli mnogi govorniki. Podatki Evrobarometra kažejo, da je kar tretjina Evropejcev kadilcev, 650 tisoč jih zaradi te razvade vsako leto umre, nadaljnjih 80 tisoč jih umre zaradi "pasivnega kajenja". Ena najpomembnejših nalog Evropske komisije je zato doseči cilj "Evropa brez tobaka". V dublinski konvenciji sprejeta celostna prepoved kajenja v vseh javnih zaprtih prostorih se sedaj izvaja že v več evropskih državah, od lani tudi v Sloveniji, od letos denimo v Nemčiji.

Kljub naraščajočemu znanju s področja boja proti raku pa v Evropi še vedno veliko ljudi zboli in žal tudi umre za to boleznijo, pri čemer bi lahko mnoge od rakov preprečili.

Foto: Gerard Kečkič

Od leve: evropski poslanec Lojze Peterle, ministrica Zofija Mazej Kukovič in evropski komisar Marcos Kyprianu

10. stran

ZDRAVJE

Razgledi

Udeleženci konference iz vseh evropskih držav so poudarjali potrebo po partnerskem sodelovanju pri obvladovanju bremena raka. / Foto: Gorazd Kavčič

11. stran

Pomembna vloga pacientskih organizacij

Na konferenci je bil tudi evropski poslanec **Lojze Peterle**, ki sopredseduje skupini poslancev v evropskem parlamentu, ki se borijo zoper raka. Tudi sam ima izkušnjo s to boleznijo, ki jo je uspešno premagal, zato mu je tudi blizu sporočilo konference, da se je treba povezati v boju proti tej bolezni. Skupaj lahko naredimo več, je menil Peterle in poudaril pomen povezanosti različnih politik v skrbi za zdravje državljanov Evrope. "Nobene države ne bi smelo biti, ki bi ne imela jasne strategije boja proti raku," je dejal evropski poslanec, ki je poudaril tudi pomen mobilnosti bolnikov, ki jo zagovarjajo pacienti in evropsko sodišče, saj si nihče ne želi biti kaznovan ravno zato, ker živi v državi, kjer je oskrba v boju proti raku slabša. Evropski komisar Kyprianu pa je o mobilnosti dejal, da bolniki seveda imajo možnost izbirati, kje se bodo zdravili, vendar je zdravljenje bolnikov z dolgotrajnimi boleznimi v tujini lahko zelo naporno. Bolj praktično je ostati v domačem okolju, kjer imajo podporo družine in prijateljev, ob tem pa bi si morali prizadevati za najboljšo zdravstveno oskrbo v domačem okolju, z ustanavljanjem referenčnih centrov, z izmenjavo dobrih praks, z gostovanjem tujih strokovnjakov.

Velik pomen v boju proti raku imajo različne organizacije pacientov. Te obstajajo v 37 evropskih državah. **Lynn Faulds Wood**, ki vodi evropsko koalicijo bolnikov z rakom, je na konferenci govorila o svoji izkušnji z boleznijo, ki jo je doletela, ko si je ravno ustvarila družino. Tedaj o raku ni vedela ničesar, delila je splošno prepričanje običajnih ljudi, ki so rak enačili s smrtjo in brezupom. Med bojem z rakom črevesja je spoznala, da več kot tretjina obolelih preživi, po operaciji in zdravljenju je tudi sama dobila upanje, da bo ne le preživela, pač pa tudi ozdravela in še naprej delala. Danes je njen 13-letni sin Nick srečen, da je mama živa. Poudarila je tudi pomen pacientskih organizacij pri opozarjanju družbe na ta veliki zdravstveni problem.

Razlike med revnimi in bogatimi

Predstavnica evropskega urada Svetovne zdravstvene organizacije **Nata Menadbe**, ki primerja stanje boja proti raku v 54 državah članicah te organizacije, je kot še številni drugi govorci, opozorila na neenakost med državami. Kjer so zdravstveni sistemi manj razviti, države pa revnejše, so težko kos visokim stroškom zdravljenja. Ljudem bi morali povsod omogočiti enak dostop do zdravljenja raka, opozarja pa tudi na pomen izbire zdravega načina življenja, kajti primarna preventiva je najpomembnejša strategija. Strokovnjakinja pravi, da je Evropa v zadnjih dveh desetletjih dosegla občuten napredek v boju proti raku, umrljivost je veliko manjša, skrb zbijajoča pa je njegova vse večja pojavnost, saj je pričakovati, da bo v prihodnje že vsak tretji Evropejec zbolel za rakom, vsak četrti bolnik pa bo umrl. Razvoj znanosti (do najnovejših spoznanj o človeškem genomu), nove tehnologije, vse učinkovitejša zdravila predstavljajo veliko upanje v boju z rakom, toda vse to tudi veliko stane.

Na konferenci so predstavili tudi knjigo Odgovor na izziv raka v Evropi, med avtorji je tudi več strokovnjakov iz Slovenije. V njej med drugim zasledimo, da so najpogostejši rak na dojkah (320 tisoč novih primerov letno), na prostati, na debelem črevesju in danki (300 tisoč na novo odkritih vsako leto), na pljučih (265 tisoč). Največ smrti je zaradi raka pljuč (236 tisoč letno), sledijo rak črevesja in danke, rak dojke in rak prostate. Geografsko gledano je največ primerov raka med moškimi na Madžarskem, visoka obolevnost je tudi v Belgiji, Franciji, Luksemburgu. Pri ženskah pa je največ raka na Danskem in v Islandiji, visoka incidenca je tudi v drugih skandinavskih državah. V teh državah so že pred poldrugim desetletjem uvedli množične presejalne programe za zgodnje odkrivanje tistih rakov, ki jih ni mogoče preprečiti. V Sloveniji je pljučnega raka pri ženskah nekoliko več, po pojavnosti so na 11. mestu v Evropi, moški z rakom debelega črevesa in danke so na 6. mestu. Pojavnost vseh rakov v Sloveniji sicer od leta 1992 upada, pri nekaterih, denimo raku prostate in raku črevesja in danke pri moških ter pljučnem raku pri ženskah, pa še narašča. Kar vzbuja skrb, je dejstvo, da zaradi razlik v razvitosti držav in njihovih zdravstvenih sistemov obstajajo razlike tudi v zdravljenju raka in preživetju bolnikov.

Letos presejalni program za raka na črevesju

Glede obvladovanja raka je Slovenija v spodnji tretjini držav članic Evropske unije. Vzroke je iskati v prepočasnem odkrivanju bolezni, zaradi česar vse preveč bolnikov umre že v prvem letu po postavitvi diagnoze. Slovenija še vedno ni uvedla množičnih presejalnih programov, ki omogočajo zgodnje odkrivanje najpogostejših oblik raka, denimo raka na dojki ter na debelem črevesu in danki. Če bolezen dovolj zgodaj odkrijejo, je možnost preživetja večja, potem ko se bolezen že razširi, je zdravljenje manj učinkovito in možnost preživetja manjša. V kratkem bodo začeli s presejalnimi programi glede raka na črevesju, ko bodo na testiranja vabili moške in ženske med 50. in 70. letom starosti, če bo potrebno, pa tudi na preglede črevesja. Prihodnje leto naj bi začeli tudi s programom zgodnjega odkrivanja raka na dojki. Ženske bodo vabili na mamografijo, spodbujali pa jih tudi k samopregledovanju dojk. Naj še dodamo, da pri nas že peto leto poteka program za zgodnejše odkrivanje raka na maternicnem vratu. Žal izkušnje kažejo, da se mnogo žensk na brezplačne preglede slabo odziva. Ministrica Kukovičeva je na konferenci govorila o 70-odstotni odzivnosti, ob tem pa se je incidenca raka na maternicnem vratu zmanjšala za četrtino. Tu gre za odločitev državljank in državljanov samih, ali se bodo udeležili ponujenih pregledov, meni evropski komisar Kyprianu, saj tudi v drugih državah očitno obstaja enak problem. Ljudi pa je treba tudi ozavestiti, da bodo spremenili odnos do lastnega zdravja, pa naj gre pri tem za možnosti, da se udeležujejo brezplačnih pregledov s ciljem zgodnjega odkrivanja raka (obstaja kar dvesto različnih oblik te bolezni), ali za njihov zdrav življenjski slog, ko naj se izogibajo dejavnikom tveganja, kot so kajenje, pretirano pitje alkoholnih pijač, debelost, nezdravo hujšanje, telesna neaktivnost. Tudi to je eno od sporočil konference o raku.

Foto: Gorazd Kavčič

Ministrica za zdravje Zofija Mazej Kukovič, gostiteljica evropske konference o raku

Vložek v preventivo najboljša naložba

Breme raka zaradi starajoče se družbe postaja vse večje, so si bili enotni sodelujoči na evropski konferenci in pritrjevali tudi potrebi po partnerskem delovanju pri obvladovanju tega bremena. Ministrica Zofija Mazej Kukovič je poudarila, da mora biti delovanje predvsem usmerjeno v izboljševanje zdravja in doseganje večje kakovosti življenja državljanov Evropske unije, saj le zdravi in ustvarjalni lahko prispevajo k uspešnejšemu gospodarstvu. Pomembno za bolnike je tudi, da ko zbolijo za to hudo boleznijo, dobijo vso potrebno in najboljšo oskrbo ter podporo, ki jo potrebujejo. "Če bomo uspešno obvladovali raka, ki bo v bližnji prihodnosti morda celo največji javnozdravstveni izziv, bomo tudi v gospodarskem pogledu uspešnejši," je prepričana ministrica. Za uspešno obvladovanje raka države članice potrebujejo celovit nacionalni načrt in ustrezne podatke, ki jih zagotavljajo registri raka. Pomembno je tudi zgodnje odkrivanje raka, pri čemer lahko upravičimo vložena sredstva in dosežemo cilje presejalnih programov le z dobro organiziranimi in upravljanimi programi, ki so povezani z registri prebivalstva, ustrezno odzivnostjo in stalnim spremljanjem kakovosti. "Vsak evro, vložen v preventivo, je dolgoročno najboljša naložba. To moramo upoštevati vsakič ob sprejemanju težkih odločitev o prednostnih nalogah v zdravstvu," je ob zaključku konference na Brdu poudarila ministrica in pozvala k povečanju podpore neodvisnim znanstvenim raziskavam na področju raka ter povezovanju raziskav in klinične prakse.

Če bolezen dovolj zgodaj odkrijejo, je možnost preživetja večja, potem ko se bolezen že razširi, je zdravljenje manj učinkovito in možnost preživetja manjša.

POGOVOR

Razgledi

Hrvaško moramo obravnavati po enakih merilih kot druge države. Sosedstvo nima posebnega statusa, ko gre za državotvornost ali nacionalni interes.

Slovenska popustljivost na južni meji

FRANE GOLJEVŠČEK IZ IZOLE, PREDSEDNIK CIVILNE DRUŽBE SLOVENIJE ZA MEJO V ISTRI

JOŽE KOŠNJEK

Leta 2006 je Civilna družba Slovenije za pravično mejo v Istri, ustanovljena leta 1999, izdala Celovito belo knjigo ali seznam dokumentov za določitev pravične državne meje med Slovenijo in Hrvaško v Istri in na morju. Zapisali ste, da je vaša knjiga kritika Bele knjige, ki jo je izdalo slovensko zunanje ministrstvo in je zaradi številnih izpuščenih argumentov v prid Slovenije za Vas žal 'črna knjiga' v škodo Slovenije. Ali ne zaupate slovenski oblasti?

"Slovencem so vedno velike sile risale meje, običajno v našo škodo. Sedaj si jih rišemo sami, vendar znova v svojo škodo. Samo enkrat, če odštejemo generala Maistra, ki se je sam boril za Koroško, vendar mu je takratna uradna slovenska politika preprečila nadaljnje prodiranje in vztrajanje na zasedenem delu Koroške, se je slovenska politična garnitura pri določanju meje resnično borila za nacionalno ozemlje. To je bilo po drugi svetovni vojni, ko je Jugoslavija poslala v Pariz na pogajanja svojo najboljšo ekipo, ki se je argumentirano borila za vsako ped slovenske zemlje, vendar smo zaradi poniglave igre Rusije izgubili tržaški Kras in Goriško. Ker je oblast samostojne Slovenije že leta 1991 kazala znake popuščanja pri določanju meje s Hrvaško, posebej v Istri in na morju, smo ustanovili gibanje Civilna družba Slovenije za pravično mejo v Istri, da bi pomagali politikom in jim dvignili samozavest. Napisali smo peticijo, ki jo je podpisalo nad 20 tisoč ljudi in smo jo poslali najodgovornejšim predstavnikom države. Prepričani smo, da je dokazljivo, do kod v Istri seže slovensko ozemlje, ki ga Slovenija v nobenem primeru ne sme žrtvovati. Naše gibanje teži k pravičnosti, miru in sožitju, brez želje po spreminjanju mednarodno priznanih meja, čeprav je bila njihova določitev za Slovence krivična. Narodni interesi morajo prevladati nad političnimi, vendar se bojim, da sedaj ne bo tako."

"Slovenski politiki doslej na naše predloge večinoma niso odgovarjali. Upam, da bo novi predsednik republike dr. Danilo Türk uslišal našo prošnjo za sprejem, saj želimo pomagati pri reševanju mejnega problema s Hrvaško," pravi Frane Goljevšček.

Meje stare občine Piran

Kje bi morala potekati pravična meja med Slovenijo in Hrvaško?

"Relativno pravična meja, ker se vsaka meja določa sporazumno, bi morala potekati nekje med južno mejo nekdanje občine Piran in južno mejo Svobodnega tržaškega ozemlja na reki Mirni. Meja nekdanje piranske občine, ki je potekala po sredini savudrijskega polotoka in južno od Dragonje, je skrajna točka, do katere bi smela popustiti Slovenija. Ta meja je bila uradno zapisana in narisana. Priznale so jo vse oblasti vključno z italijansko in tudi jugoslovansko takoj po vojni. Tudi južna meja Svobodnega tržaškega ozemlja na Mirni, na katerem sta bila zaradi narodnostne sestave prebivalcev uradna jezika le slovenščina in italijanščina, je bila mednarodno potrjena meja in ji takrat Hrvati niso nasprotovali. Te meje Svobodnega tržaškega ozemlja (STO) na Mirni še ni nihče preklical. Vojna mornarica bivše Jugoslavije je še leta 1990 imela svetilnik na polotoku Savudrija za lastnino piranske občine! Samo državna meja na južnem robu nekdanje občine Piran zagotavlja celovitost Piranskega zaliva in vključitev nekaterih zaselkov, ki si jih lasti Hrvaška, v slovensko državno ozemlje."

Dogovor Kardelja in Bakarića

Mnogi krivijo za sedanje probleme na južni meji Edvarda Kardelja in Vladimirja Bakarića.

"Nesreča z našo južno mejo se je začela, ko sta se tedanja politika Vladimir Bakarić v imenu Hrvaške in Edvard Kardelj v imenu Slovenije dogovorila za mejo na reki Dragonji. Tretjino ozemlja občine Piran je takrat dobila občina Buje, katastrski občini Kaštel in Savudrija sta postali hrvaški, pojavil se je problem celovitosti Piranskega zaliva. Znana, vendar pogosto zamolčana je peticija prebivalcev Savudrije iz tistega časa, ki so hoteli nazaj pod občino Piran, vendar je njih in takratnega predsednika piranske občinske skupščine Davorina Ferligoja Edvard Kardelj odpravil z besedami, da rušijo enotnost med narodi Jugoslavije, v kateri sploh ne bo meja. Kardeljev protislovenski greh ni opravičilo za ravnanje kasnejših slovenskih politikov, tudi sedanjih, ki niso izkoristili priložnosti za vrnitev izgubljenega ozemlja."

Frane Goljevšček in član Civilne družbe Slovenije za mejo v Istri Radovan Hrast

Katerih priložnosti?

"Kar nekaj jih je bilo. Najlepša je bila leta 1991, ko se je Slovenija osamosvojila in je bila politično in vojaško močna, Hrvaška pa je bila v hudih škripcih. Del slovenske politike je zahteval zavarovanje slovenskega ozemlja v Istri, del, ki je žal prevladal, pa je temu nasprotoval. Iz zanesljivih virov sem izvedel, da so nam celo Nemci predlagali zasedbo dela Istre in nam zagotovili svojo zaščito. Ne trdim, da bi zasedeno ozemlje tudi obdržali, vendar bi si izboljšali pogajalsko izhodišče. Tudi prekinitev gradnje mejnega prehoda na levem bregu Dragonje na zahtevo Hrvaške je bila nepopravljiva napaka. Umaknili smo se in verjeli Hrvatom, da tudi oni tam ne bodo gradili, dokler ne bo dogovora o meji, vendar se to ni zgodilo. Hrvati so tam zgradili svoj mejni prehod in nas potisnili na desni breg. Če bi Slovenija takrat vztrajala pri gradnji in ne bi nasedla obljubam Hrvatov, bi se danes lahko pogovarjali o poteku meje pri kamnolomu nad Dragonjo."

Vračanje h Kardelju

Slovenija in Hrvaška poudarjata, da bi morali pri določanju državne meje upoštevati stanje 25. junija 1991, ko sta se državi osamosvojili. Je taka rešitev sprejemljiva?

"Ni. Tako imenovane administrativne meje med republikami nekdanje Jugoslavije, tudi med Slovenijo in Hrvaško, so bile le politične meje v glavah politikov, ki niso bile potrjene v skupščini tedanje države. Zato nimajo mednarodne pravne veljave. Če bi jih uradno potrdili v zvezni skupščini, bi se že takrat pojavila mednacionalna in medverska nasprotja ter zahteve po samostojnih državah. Te nevarnosti se je takratna oblast zavedala in nacionalne težje blažila s političnimi mejami. Tudi sklicevanje na celovitost Piranskega zaliva nima trdnih argumentov, ki bi zdržali presojo sodišča. Nikjer ni zapisano, kje je meja Piranskega zaliva. Zanimivo je, da slovenski predlogi za določitev meje v Istri in na morju, od Peterletovega iz leta 1992, ki na srečo ni bil sprejet, do Drnovškovega oziroma Račanovega iz leta 2002 upoštevajo Kardeljevo linijo na reki Dragonji s to razliko, da je Peterle postavil tri zaselke ob Dragonji na slovensko stran, Drnovšek in Račan pa sta jih vključila v hrvaško ozemlje. Njun sporazum je bil zapisan in ga lahko pri razsojanju o meji mednarodno sodišče tudi upošteva, čeprav za Slovenijo ni dober. Z mejo na Dragonji dobivajo Hrvatje močan mednarodni pravni argument za sredinsko delitev Piranskega zaliva. Tako je pravno, z dokumenti najbolj podprta meja po južnem robu stare občine Piran, ki pravično in zgodovinsko utemeljeno rešuje tako celovitost Piranskega zaliva kot slovenska naselja v Istri."

Ali je določitev meje s Hrvaško res tako nujna ali je mogoče z njo počakati?

"Zaradi upravičenega strahu, da Slovenija na južni meji ne bo naredila novih neumnosti, je res najbolje počakati. Meja v Istri in na morju je ključno vprašanje južne meje. Hrvati vedo, da smo tu najbolj ranljivi. Morda vedo naši sosedi tudi za dejanja nekaterih slovenskih politikov med osamosvojitvijo, ki bi jih kompromitirala in ima zato naša politika zvezane roke. Slovenci moramo glede južne meje nacionalno dozoreti in se dogovoriti, do kod bomo popuščali in kje je točka, s katere ni umika. Pri pomembnih nacionalnih vprašanjih morajo naši politiki postaviti skrb za osebno slavo in prestiž na stran. Ni nam treba vedno iskati zaščite pri 'velikih bratih'. Nekdaj sta bila to Dunaj in Beograd, danes pa je Bruselj."

SMUČANJE

Razgledi

Tržičani radi ponosno pripomnimo, da brez tržiške tudi slovenske smučarije ne bi bilo! V veliki meri to drži, Tržič in tržiški smučarji različnih generacij so skozi zgodovino postavljali mejnike slovenske smučarije.

Jubilejno leto tržiške smučarije

Janez Kavar

Tržiški smučarski klub je letos star častitljivih petinosemdeset let. V začetku letošnjega februarja je minilo enainosemdeset let od prve smučarske tekme v Tržiču. Sredi februarja bo preteklo osemdeset let od prve tekme v smuku na Zelenici, enega prvih uradno priznanih smučarskih tekmovanj pri nas. Deset let nazaj je Tržič slovesno proslavil svoj smučarski jubilej. Deset let pozneje jubilejno leto tržiške smučarije skoraj neopazno polzi mimo nas ...

Kot je v znameniti tržiški kroniki "Zgodovinski drobci župnije Tržič" leta 1936 zapisal Viktor Kragl, je bil leta 1923 ustanovljen "Sportni klub v Tržiču" (SKT), predhodnik današnjega Smučarskega kluba Tržič. Kragl navaja, da se je v prvem tržiškem športnem klubu "prvotno organizatoično vzgajalo smučarstvo", kasneje pa so se smučarski pridružile še druge sekcije. Prvi predsednik tržiškega SKT je postal Anton Jelenc, sicer eden od dveh najbolj vnetih pobudnikov smučarskega športa v Tržiču. Jelenca je pri predsedovanju kluba, po Kraglovih navedbah, leta 1926 nasledil Anton Seljak, drugi od dveh najbolj vnetih prvih tržiških smučarskih zanesenjakov. Tako Jelenc kot Seljak sta služila v avstro-ogrski vojski, kjer sta se seznanila s smučanjem in tudi opravila vojaški smučarski inštruktorski izpit. Jelenc je inštruktorski izpit opravljal leta 1913 v Admontu v Avstriji, kjer se je v popolni vojaški smučarski opremi ponosno nastavil fotografu. Beli krivčki ruševca na vojaški kapi Jelenčeve uniforme razkrivajo, da je Jelenc služil v slovitem avstro-ogrskem 2. gorskem strelskem polku, sicer najbolj slovenski enoti avstro-ogrske vojske. Letos tržiški smučarski klub torej slavi svojih že 85 častitljivih let! Nekateri slovenski športni zgodovinarji sicer nekoliko dvomijo o ustanovitvi tržiškega športnega kluba v letu 1923, zgolj po (za zdaj) edinem pisnem viru v že omenjeni Kraglovi knjigi in po leto ali dve kasnejši registraciji kluba v takratno Jugoslovansko zimskošportno zvezo (JZSS). Vsekakor pa je bil SKT v nekaj kasnejših letih že zelo dejaven pri takratnem smučarskem športu v Tržiču, kamor sodi tudi organizacija prve smučarske tekme v Tržiču.

Tržiški smukači

Prva smučarska tekma v Tržiču

Za datum prve smučarske tekme v Tržiču velja 6. februar 1927. Datum navaja več tržiških športnih kronistov, ohranil pa se je tudi na medalji, ki jo je za nagrado prejel zmagovalec tekme Avgust Primožič. Pobudnik prve smučarske tekme v Tržiču je bil Anton Seljak, ki je tudi trasiral progo. Start tekme je bil na Pollakovem oziroma Cenovem travniku, to je na prostoru, kjer sedaj stoji tržiški zdravstveni dom. Proga je nato vodila skozi del mesta do Hofnarce, klanca iz Tržiča proti Preski in Pristavi. Z vrha Hofnarce je proga zavila navkreber na grič Sv. Jožefa in naprej na Hraste, kjer je bilo še ne dolgo let nazaj priljubljeno tržiško smučišče. S Hrast se je proga spustila navzdol "za farovž" (župnišče), ter po sedanji Partizanski in Cerkveni ulici, čez most čez Tržiško Bistrico na sedanji Trg Svobode, do cerkve sv. Andreja. Od tod jo je proga spet ubrala navkreber, proti Cimpru in naprej na Cegeljše. S Cegeljš je sledil

Za datum prve smučarske tekme v Tržiču velja 6. februar 1927. Datum navaja več tržiških športnih kronistov, ohranil pa se je tudi na medalji, ki jo je za nagrado prejel zmagovalec tekme Avgust Primožič.

Najdi si

82 RAČUNALNIK IN JAZ

Robert Guštin

Iskanje po internetu zna biti zelo naporna zadeva. Iskalni stroji, ki nam olajšajo tovrstno iskanje, so zelo uporabni in koristni, če naj se v množici na milijone spletnih strani sploh še znajdemo. V Sloveniji je najbolj obiskan iskalnik Najdi.si, ki ga najdemo na spletnem naslovu http://www.najdi.si. S tem iskalnikom lahko iščemo po internetu slovenskega spletnega omrežja. Iskalnik poleg spletnih strani išče še slike, avdio in video datoteke ter elektronske naslove, ponuja pa še novice in zemljevid, po katerem lahko za vso Slovenijo poiščemo želeni naslov ali ulico.

Iskane besede in pojmi so zelo raznoliki. Pravimo jim ključne besede. V letu 2007 je bila najbolj iskana ključna beseda na iskalniku Najdi.si, igre. To potrjuje, da je internet še vedno večinoma medij mladih, željnih zabave in iger. Ključni besedi igre sledijo besede 24ur, vreme, avto.net, email, Google, bolha, seks, telefonski imenik in horoskop. Zanimiva kombinacija besed, ki od zabave vodi preko novic in nakupovanja vse do imenikov in srečanja s prihodnostjo.

Najbolj iskana slovenska ženska v letu 2007 je bila Playboyjeva zajčica in voditeljica Big Brotherja Nina Osenar, ki je naziv ohranila od lanskega leta. Sledita ji pevki Saša Lendero in Žana. Najbolj iskan slovenski moški pa je Jan Plestenjak. Sledita mu pevca Lepi Dasa in Domen Kumer. Med glasbenicami, glasbeniki in glasbenimi skupinami je na prvem mestu Saša Lendero, pred Žano, na tretjem mestu po zaželenosti pa je turbo folk skupina Atomik Harmonik. Lepoti torej tudi na internetu še zdaleč ni odklenkalo, veliko pa še vedno pomeni stas, medtem ko glas nekako sodi zraven, a je v drugem planu.

Če po ključnih besedah na iskalniku Najdi.si v letu 2007 iščemo najbolj želene ženske iz sveta, tu najdemo Severino, Ceco in Britney Spears, med moškimi pa so to Toše Proeski, 50 Cent in Ronaldinho. Več kot je afer, več je interesa. Glavno, da se govori, pa čeprav slabo.

Najbolj iskan med slovenskimi športniki in športnicami je bil v letu 2007 maratonski plavalec Martin Strel, takoj za njim pa sta smučarka Tina Maze in ekstremni kolesar Jure Robič. Priljubljenost ekstremnih športov in športnikov je pogojena z mediji, ustrezna medijska pokritost prinaša tudi večje zanimanje ljudi in s tem sponzorjev. Prav zato je pojavljanje v medijih, torej tudi na internetu, še kako zelo pomembno.

Med igralci in igralkami so najbolj iskani Jurij Zrnec, Matjaž Javšnik ter Tina Gorenjak. Glavni zabavljači torej, saj taki vlečejo množice. Množice se valijo tudi na turistične destinacije. Tako so med najbolj iskanimi na svetovnem spletu v letu 2007 Kranjska Gora, Rogla in Portorož.

Med zgodovinskimi osebnostmi še vedno tudi v letu 2007 prevladuje največji slovenski pesnik France Prešeren. Sledita mu oče slovenske književnosti Primož Trubar ter pisatelj Ivan Cankar. Med politiki so bili v letu 2007 najbolj iskani tisti, ki imajo, ali pa bodo imeli največ politične moči. To so bivši predsednik države Janez Drnovšek, premier Janez Janša ter novo izvoljeni predsednik Danilo Türk. Trije najbolj iskani preminuli državniki so Josip Broz Tito, Sadam Husein in Adolf Hitler. Statistika kaže na to, da se ljudje radi poistovetimo z ekstremi, pa naj si bodo ti pozitivni ali negativni.

Pri Najdi.si so zaznali velik porast iskanja naprav in pojmov s področja tehnike. Največ iskanj je usmerjenih na področje mobilne telefonije, računalnikov in računalniške opreme ter področje digitalnih fotoaparatov in kamer. Objavili so tudi lestvico najbolj iskanih blogov. Prvi je Jonasov blog, drugi je blog 100 % Irony Free Blog, tretji pa Hadov blog.

Ste med tistimi, ki iščete najbolj iskane ključne besede? Če ne, potem že sodite med tistih pet odstotkov ljudi, ki so nekaj posebnega. Biti poseben, pa vendarle ni vedno tako slabo. V množici enakih vas bodo tako hitreje opazili.

SMUČANJE

Razgledi

spust na "Fabrko", danes del Tržiča - Ravne. Z Raven je spet sledil vzpon na Cenovo Gubo in nato samo še spust čez Zali rovt navzdol na ciljno mesto na Pollakovem oziroma Cenovem travniku. Prijavnina za tekmo je bila 5 dinarjev, za kar so tekmovalci po tekmi dobili topel čaj v gostilni Pri Gašperlinu. Start tekme je bil ob dveh popoldne, zadnji tekmovalci pa so prišli na cilj že v mraku. Tekma je v Tržiču zbudila dokajšnje zanimanje in marsikateri posmeh starejših Tržičanov, med tržiško mladežjo pa novo zanimanje in veselje za smučarski šport.

Po dokaj podrobno ohranjenem opisu proge si z današnjimi topografskimi pomagali lahko ustvarimo podrobno tehnično sliko proge in njenih tehničnih karakteristikah. Proga je bila dolga 10.400 metrov in je imela 84 metrov absolutne višinske razlike, relativne višinske razlike pa kar 421 metrov. Start in cilj proge je bil na 520 metrih nadmorske višine, najnižja točka v vznožju Hofnarce (516 metrov), najvišja pa na Cegeljšah (600 metrov). Najdaljši odsek proge je bil s Cimpra na Cegeljše (1900 metrov), najkrajši pa s Hrast "za farovž" (400 metrov). Če je dolžina proge upoštevanja vredna že ob številki čez deset kilometrov, pa je absolutna višinska razlika pod sto metrov kar malo zavajajoča. Tržičani dobro vemo, da je že sama Hofnarca kar upoštevanja vreden klanec, še bolj pa vzpon na grič Sv. Jožefa, kakor tudi iz tržiškega mestnega jedra na Cegeljše in z Raven na Cenovo Gubo. Po današnjih primerjavah je bila prva tržiška smučarska tekma še najbolj podobna sedanjim tekmam v teku na smučeh. S takratno dokaj preprosto smučarsko opremo in tehniko, ki jo je oprema dovoljevala, je bila proga tudi za današnja merila kar zahtevna.

Zmagovalec prve smučarske tekme v Tržiču je bil August Primožič - Gusteljnov. Drugo mesto je zasedel Julius Shuss, Tirolec po rodu iz Innsbrucka, ki se je v Tržiču pri stricu mojstru Jocifu učil za krojača. Tretji pa je bil Viktor Indihar, grča, ki smo ga še pri njegovih dvaindevetdesetih letih v Tržiču srečevali na kolesu.

Drži, da je bila prva smučarska tekma v samem Tržiču 6. februarja 1927, torej pred enainosemdesetimi leti. Borut Batagel, športni zgodovinar iz Celja, pa je v arhivih Jugoslovanske zimskošportne zveze odkril razpis za smučarsko tekmo leta 1926 pri Sv. Ani (Ljubelj). Tekmo je razpisal SKT Tržič, ni pa naveden točen datum tekmovanja. Razpis za tekmo je predpisoval deset elementov, ki so jih morali tekmovalci med tekmo izvesti oziroma demonstrirati: smuk v dolžini 100 metrov, snežni plug, lok, zaključen telemark, vezan "telemark", zaključena kristjanja, vezana kristjanja, zaključen prečni skok, vezan prečni skok in nato še poljuben smuk na dolžini 200 metrov. Očitno je šlo za tekmo v izvajanju smučarskih prvin, glede na začetke smučarskega športa v tržiškem koncu. Iz elementov tekmovanja je tudi razvidno, da je bil "boter" tekmovanja najverjetneje Anton Seljak, morda tudi Anton Jelenc, saj gre za pedanten vojaški pristop. Tako Seljak kot Jelenc sta bila vojaška smučarska inštruktorja.

Prvi "Zeleniški smuk"

Za prvo znano smučarsko tekmovanje na svetu velja tekma v Murmu v Švici leta 1903, pripravil jo je "Kandahar Ski Club". Kot prvo priznano smučarsko tekmovanje pri nas šteje slalom pri Celjski koči leta 1926. Tej tekmi je sledilo tekmovanje v smuku s Kredarice v Krmo, prvo 24. (ali 25.) aprila 1927, kasneje poznano kot "Triglavski smuk". Naslednja uradno priznana tekma v smuku pri nas pa je bil že "Zeleniški smuk", za pokal, ki sta ga poklonila lastnika tržiške predilnice in tkalnice Glanzmann in Gassner, 19. februarja 1928. Letos bo torej od prvega tekmovanja v smuku na Zelenici minilo osemdeset let!

Prvi "Zeleniški smuk" je spet organiziral tržiški smučarski klub "SKT". Sprva bolj lokalno smučarsko tekmovanje je kmalu postalo zelo množično in športno pomembno, s tekmovalci tudi zunaj Tržiča. Podrobnejši podatki o prvem tekmovanju v smuku na Zelenici niso ohranjeni. Po ustnem viru (Avgust Primožič, 5. junija 1988) naj bi bil zmagovalec Tržičan Rupret Sugg, drugo mesto pa naj bi zasedel Avgust Primožič. Čas zmagovalca naj bi bil okoli devet minut.

Nekatere podrobnosti o tekmah "Zeleniškega smuka" so se ohranile v natančnih zapiskih slovenske smučarske legende Cirila Pračka z Jesenic. Rezultate vseh tekem, na katerih je Praček nastopal, je vestno zapisoval. Tako je v Pračkovih zapiskih za "Zeleniški smuk" 18. februarja 1934 najti rezultate: 1. Ciril Praček (Jesenice) - 3.45.3; 2. Anton Tadel (Tržič) - 4.07.1; 3. Frenk Čarman (Tržič) - 4.15.0. V šestih letih tekmovanj se je najboljši čas "Zeleniškega smuka" izboljšal za več kot pet minut. Drugouvrščeni Anton Tadel je po pripovedovanjih slovel kot zelo nezaupljiv do sodnikov, zato je vedno tekmoval s čez prsi pripeto lastno štoparico. Tretji, Frenk Čarman, je leto poprej (1933) postal prvi (jugoslovanski) prvak v slalomu na tekmovanju pod Jalovcem, ki je štelo za državno prvenstvo.

Za trajno osvojitev pokala "Glanzmann-Gassner" na zeleniškem tekmovanju v smuku je bilo potrebno trikrat (zapored ali v presledkih) ekipno zmagati na tekmovanju. V tridesetih letih prejšnjega stoletja sta bili pri nas najmočnejši smučarski ekipi v Tržiču in na Jesenicah. Tekmovalci tržiškega in jeseniškega kluba so si tudi izmenjaje delili zmage in pokal vse do leta 1938, ko je bila 13. februarja na Zelenici odločilna tekma za trajno osvojitev prestižnega pokala. Na domačem smučarskem terenu in snegu so se izkazali Tržičani in pokal "Zeleniškega smuka" osvojili v trajno last. Ciril Praček je vestno zapisal rezultate: 1. Hubert Stransky (Tržič) - 2.55.0; 2. Frenk Čarman (Tržič) - 2.56.1; 3. Ciril Praček (Jesenice) - 2.57.0. Za tržiško ekipo so leta 1938 na Zelenici nastopili: Frenk Čarman, Anton Tadel, Rihard Ankele, Edvard Stransky, Jože Ahačič, Zdenko Lavička, Hubert Stransky in Anton Babič.

Smuk ima kot disciplina alpskega smučanja v Tržiču torej že kar globoke korenine, ki so jih po navedeni prvi generaciji uspešnih smukačev kasneje krepili še mnogi tržiški smučarji, zlasti Janez Štefe. Krono na častitljivo preteklo tržiško smukaško zgodovino, ki se je začela z "Zeleniškim smukom" pred davnimi osemdesetimi leti, pa s svojimi uspehi postavlja sedanji tržiški smučarski šampijon Andrej Jerman.

Vse slike so iz knjige "75 let smučarskega športa v Tržiču", avtorja Jože Dežleva in Janez Kavar, izšel SK Tržič 1998.

Anton Jelenc

Anton Seljak

Frenk Čarman

Krst nekoč in danes

123 IZ STARIH ČASOV

Miha Naglič

Zadnjič smo videli, kako bi se bila ena od davnih gorenjskih "botrinj" skorajda nesrečno končala. "No, te vrste slučaj - vsaj upamo tako - je bil seveda edini. Tem češče se je pa dogajalo, da so na botrinjah popivali čez mero ter si s tem kvarili zdravje in zapravljali težko prisluženi denar. A kakor sem že omenila, se je ta nelepa in škodljiva razvada zadnja leta skoro do cela odpravila. Danes opravijo botrinjo s par kozarci vina in še to le vsled pravde, katero smo podedovali po svojih dedih."

Sicer pa smo še vedno pri krstu, kakršen je bil na Gorenjskem pred 1900. Navedimo še nekaj utrinkov. "Ako otrok pri krstu joka, je dobro znamenje, da bo zdrav, krepak, vesel in bo dolgo živel. Zato je umljivo, da botri kar nič ne skušajo tešiti malega kričača, češ: le zacvili le, se boš pa pozneje tem raje smejal!" In še: "Tisti dan, ko je dete krščeno, pošljejo botri detetovi materi 'pogačo'. Pod imenom pogača je mišljena velika štruca belega, na mleku umešenega kruha, gotovo število jajec, nekaj zrnate kave, cvrtja in ena kokoš ali petelin. Hišni očka pa priskrbi vederce vina, s katerim se potem krepi mlada mati. Ker pa Gorenjke na splošno niso udane vinu, zato otročnica vino pošteno deli s svojim možem." Tako je tudi prav in upam, da je v večini primerov še danes podobno. "Osmi dan po porodu gre mati - ako je že dovolj krepka seveda - z detetom v cerkev. Otroka ji nese babica. Tam prisostvuje sv. maši in ob užgani sveči prosi božjega blagoslova sebi in otroku." (Vir: Manica Koman, Na Gorenščem je fletno, 1928).

Tako je Janez Krstnik krstil Jezusa Kristusa (na sliki Piera della Francesca, 1442).

Tako je bilo torej nekoč. V 20. stoletju pa so se tudi pri krstu zgodile velike spremembe. Povzame jih Slovenski etnološki leksikon (SEL, izšel 2004), ki v geslu krst le-tega najprej opredeli kot "obred, pri katerem otrok uradno dobi ime; zakrament, s katerim je posameznik sprejet v versko skupnost kristjanov". Sledi opis sprememb. "Otroka so h krstu do 2. sv. vojne nesli botri, straši niso bili zraven. V imenu krščenca - novorojenca odgovarjajo in se zaobljubijo botri, odrasel krščenec odgovarja sam. Otroka so nekoč krstili prvi ali drugi dan po rojstvu, zadnja desetletja počakajo tudi več mesecev. V župnijah imajo radi skupinski krst več otrok med družinsko mašo, največkrat na določeno nedeljo v mesecu. Do 70. let 20. stoletja so pri krstu imeli glavno vlogo botri, pozneje je ta prešla na starše, botri so sicer zaželeni kot priče, niso pa več nujno potrebni."

Vloga botrov torej ni več glavna. Kaj pa botrinja? SEL jo razlaga pod geslom "botrina". To je "krstna gostija, ki jo priredijo takoj ali nekaj dni po krstu; nekdaj je botrina izražala sprejem otroka v družbo in so se je udeležili tudi drugi vaščani, zdaj je slavje družinsko". "Botrin(j)o pit" pa "so šli botri takoj po krstu v gostilno; šega je bila predvsem tam, kjer je bila farna cerkev oddaljena od vasi, živa je bila še v 19. stoletju". Ja, je že tako: botri so še, botrinje pa ...

USODE

Razgledi

Namesto pike na koncu

Šundar na Žirovskem

MILENA MIKLAVČIČ

Tako kot marsikje drugod je bilo tudi v Žireh največ prepirov za domačimi stenami, zlasti tam, kjer sta si stali nasproti tašča in snaha. Marsikatera od slišanih zgodb je bila kruta in še tako bogata domišljija ne bi mogla skovati nekaterih detajlov, zaradi katerih so trpeli tudi nedolžni - zlasti otroci.

Pripovedovali so mi zgodbo o ženski, recimo ji Špela, ki se je v poznih dvajsetih letih omožila s fantom v najboljših letih. Takrat je še veljalo pravilo, da mora biti bodoča žena nedolžna, drugače "gotovo ni kaj prida".

Zakon je bil že od samega začetka bolj kot ne na majavih nogah, ker je on vse prerad pogledal v kozarec, kar je hkrati pomenilo, da je večere preživljal v gostilni, namesto da bi se grel pri sveže pečeni ženi. In ker še po letu dni ni bilo videti nobene najave težko pričakovanega potomca, je začela tašča stresati vse mogoče sume. Najprej po tihem, potem pa vedno bolj na glas.

Špela, ki je že tako ali tako spoznala, da je šla izpod dežja pod kap, ni imela moči, da bi se pred naraščajočo zlobo branila. Po drugi strani pa ni imela nikogar, ki bi ji ponudil toplo besedo. Od staršev ni mogla pričakovati kakšne pomoči, saj se ji je v zakon mudilo predvsem zato, da se je rešila njihovega večnega nerganja, nezadovoljstva in izkoriščanja pri delu na kmetiji, prijateljice so bile nezanesljive, nenazadnje je vedela, kako rade so opravljale druge, pa da nje ne bi!

Približno v tistem času se je začela na široko propagirati tudi ginekološka preventiva za ženske.

"Ko sem slučajno v Kmečkem glasu prebrala članek, sem se odločila, da grem na pregled. Naj stane, kolikor hoče, sem si rekla. Še danes se spomnim, kako me je bilo sram, celo noč nisem spala in ko sem sedela v čakalnici, sem nekajkrat hotela vstati in zbežati - kamorkoli že. Hvala Bogu, da nisem, kajti zdravnica, ki me je pregledala, je bila zelo prijazna, potolažila me je in mi povedala, da je z menoj vse v redu. Ko sem se začela jokati, me je poslala v sosednjo sobo, da sem prišla k sebi. Dala mi je le neke tablete, ker sem imela vnetje. Menda zato, ker je mož premalo pazil na čistočo. Nisem ji hotela povedati, da se pravzaprav ni nikoli umival, kvečjemu za velike praznike ..."

Obisk pri ginekologinji je Špeli dvignil samozavest in odslej se je tašči odločno postavila po robu. Tudi soprogu je povedala, da je kriv on in njegovo pijančevanje, čemur se je on prav po moško uprl z *batinami*, češ da bi bilo lahko "pol žirovskih otrok njegovih" tako živahnega *oneja* ima.

No, resnici na ljubo, nekaj let kasneje se je res "izkazal", rodila sta se dva otroka, temu veselemu dejstvu pa so botrovali žolčni kamni, zaradi katerih nekaj časa ni smel piti.

Odločila sem se, da bom odnosom med taščo in snaho letos posvetila malo več časa, kajti gradiva, ki se je že nabralo, je dovolj za celo knjigo.

Včasih je težko verjeti, da je tudi ta, še nenapisana zgodovina naših prednikov, tako pisana in raznolika, tako polna sočnosti in nedorečenosti. Na začetku sem bila prepričana, da bom največ pisala o prepirih v zvezi z mejniki in potmi. Pa potem ni bilo tako.

Tudi pripovedovalci so se veliko bolj razživeli, ko je beseda stekla o ljubezni, strahovih, klevetah in gostilniških peripetijah.

Tam je bilo življenje!

Mnogi so v svojem pripovedovanju posegali tudi v sedanjost. Češ da Žirovci marsičesa nimamo ravno zato, ker se ne moremo nehati prepirati. Pa je temu res?

Pri raziskovanju korenin prepirov pa sem se namenoma izogibala medin povojnih časov. Kajti rane iz tega obdobja so še preveč sveže in nedorečene, da si - vsaj zaenkrat - še ne bi drznila drezati vanje.

Foto: Marjan Ciglenečki

Hvala bogu je župnikov obisk koristil mami. Veliko bolje se je počutila. V nedeljo, ko so bili okoli nje zbrani obiski, nenadoma reče: "Mene pa vleče." Nato zapre oči in umre.

Med sosedi

77 SLOVENCI V ZAMEJSTVU

JOŽE KOŠNJEK

Letos je januarja in februarja pri **Ogrisu** ali po domače pri **Miklavžu** v **Bilčovsu/Ludmannsdorfu** na Koroškem še posebej slovesno in veselo. Oče **Hanzi Ogris** in mama **Katarina**, rojena Reichman, praznujeta 80-letnico. V zakonu, ki sta ga sklenila leta 1955, so se jima rodili trije otroci: leta 1955 **Katarina**, leta 1957 **Ana** in leta 1960 **Hanzi**. Miklavževa domačija je najbolj znana zaradi izvrstne gostilne, za katero skrbita Hanzi in njegova žena **Elizabeta**. Katarina se je predala kulturni dejavnosti, še posebej filmu, Ana, po poklicu učiteljica, pa je sledila očetovemu zgledu in se je vključila v politiko. V njej je napredovala kar visoko, saj je bila na listi socialdemokratske stranke Avstrije izvoljena v zvezni svet in je na njegovih sejah že govorila tudi slovensko.

Miklavževa gostilna v Bilčovsu

Oče Hanzi Ogris je med najbolj znanimi in spoštovanimi prebivalci Bilčovsa in tudi med najbolj znanimi Slovenci na Koroškem. Njegov oče Janko je prevzel Miklavževo domačijo leta 1932. Bil je zaveden Slovenec, ki je v kraju spodbujal kulturno dejavnost. Nacisti so očeta Janka, ženo Ano in pet otrok izselili v Nemčijo. Leta 1945 so se vrnili v izropan dom. Obnovili so ga in povečali, uredili gostilno in ga spremenili v središče dogajanja v vasi. Obiskali so jo tudi nekateri znani slovenski in avstrijski politiki, med njimi predsedniki republike Avstrije in Slovenije Heinz Fischer, Milan Kučan in Janez Drnovšek.

Hanzi Ogris se spominja, da so vladale do leta 1948, ko so se nacisti in nasprotniki Slovencev zaradi strahu, da bi jih zaprli, potuhnili, za Slovence kar prijazne razmere. Potem se je začelo spreminjati na slabše. Protislovensko razpoloženje se je krepilo in Hanzi je spoznal, da se morajo tudi Slovenci vključiti v politiko, tam iskati zaveznike in tako braniti svoje pravice. Na listi Socialdemokratske stranke je bil izvoljen za poslanca deželnega zbora. To funkcijo je opravljal deset let. Dvajset let je bil župan Bilčovsa. Nasledila ga je prav tako socialistka **Stefi Quantschnig**. Hanzi je ponosen, da je bilčovski župan že 38 let socialist. On in njegovi sodelavci imajo največ zaslug, da je v občini Bilčovs dvojezičnost nekaj običajnega. V občini uspešno deluje Slovensko prosvetno društvo Bilka. Dejavni so mladi, občina pa je zaradi urejenosti in skrbi za zdravo okolje dobila naziv "Zdrava občina". Za prihodnost so zelo pomembni rezultati ankete, ki jo je med mladimi izvedla občina. Nad 80 odstotkov jih je izjavilo, da se v občini počutijo dobro. Od občine pričakujejo ureditev mladinskega centra ter boljšo avtobusno povezavo s Celovcem.

Katarina in Hanzi Ogris

CENE PADAJO*

* V vseh naših trgovinah najdete vsak dan veliko izbiro izdelkov po znižanih cenah.

Margarina,
Rama Classic nova, 250 g

- 50%

redna cena € 0,83

€ 0,41

SPAR piščančje meso
brez kosti in kože, piščančji file in stegna brez kosti in kože, pakirano, 1 kg

- 23%

redna cena € 5,99

€ 4,59

Kuhinjske brisače,
Zewa Wisch&Weg design, 2/1

- 48%

redna cena € 2,69

€ 1,39

Jazonov hlebec,
Žito, 1 kg

- 39%

redna cena € 2,87

€ 1,73

Gel za prhanje
Palmolive, mlečni več vrst, 250 ml

- 30%

redna cena € 1,69

€ 1,18

Kisla smetana,
Ljubljanske mlekarne, 180 g

- 20%

redna cena € 0,74

€ 0,59

Mineralna voda,
Jamnica, 1,5 l

- 20%

redna cena € 0,49

€ 0,39

Oljčno olje,
Carapelli, 0,75 l

- 31%

redna cena € 6,55

€ 4,49

Čokoladna tablica z rižem,
Bali, 200 g

redna cena € 1,75

€ 1,09

- 37%

Polžki Grande jajčni št. 27,
Žito, 500 g

- 34%

redna cena € 1,31

€ 0,86

Ponudba velja od 13. 02. do 19. 02. oz do prodaje zalog.

SPAR Dobro zane!

www.spar.si

SPAR Slovenija, d.o.o., Letališka cesta 29, 1000 Ljubljana

VALENTINOVO

Razgledi

Mož, ki goduje 14. svečana, naj bi bil mogočni zavetnik zaljubljenih duš in ljubimcev. No, naši predniki s tem ne bi povsem soglašali. Sami so se po pomoč v ljubezenskih zadevah v glavnem obračali k sv. Antonu. Valentin pa je imel povsem druge naloge.

Sv. Valentin, prvi spomladin

Pavla Kliner

Če torej pričakujete, da bo v tem prispevku govora predvsem o zaljubljencih, srčkih in amorjevih puščicah, naj vas kar takoj razočaram. Ne bo čisto tako. Je že tako, da se na ta ljubezni dan bolj kot zaljubljenci, veselijo trgovci in bolj kot ljudje, ženijo ptički.

Zdravko skrbi za zdravje

Valentin, po naše tudi Zdravko, je ime več svetnikov v krščanski tradiciji. Pobožna legenda pripoveduje, da je Valentin, ki goduje v teh dneh, živel konec 3. stoletja v mestecu Terni v Italiji, kjer se je kot mašnik in škof posvetil pokristjanjevanju poganov in skrbi za uboge. Pogumno je oznanjal vero v Jezusa in ni hotel priznati rimskih bogov. Cesar Klavdij ga je izročil v roke uradniku Asteriju, da bi ga spametoval. A zgodilo se je ravno nasprotno. Naš blaženi Anton M. Slomšek piše: "Asterij zaroti sv. Valentina, naj mu prav pove, kdo je bil Jezus in kakšni so njegovi nauki. Valentin začne učiti, da je Kristusov nauk prava luč večnega zveličanja, ki razsvetli vsakega človeka, kateri veruje vanj, in da v žalostni temi živijo vsi neverniki, ki ne spoznajo ne boga, ne Jezusa. Radovedno ga Asterij povpraša rekoč, 'Ali moreš ti slepcem dati pogled? Glej, imam slepo hčer, ozdravi mi jo!' Sv. Valentin jo da pripeljati, poln živega zaupanja pogleda v nebo, moli - in ko bi trenil izpregledala je. Asterij ukaže izpustite vse kristjane, ki so ve ječi in se da krstiti z vsemi svojimi domačimi ljudmi. Ko cesar to zasliši, zboji se nevernega ljudstva, in zapove sv. Valentinu, oblastniku Asteriju in vsej njegovi žlahti glave odsekati." To naj bi se zgodilo 14. svečana leta 269. Častilci sv. Valentina v zgodovini so bili številni. Prišteli so ga celo med štirinajstere pomočnike v sili. Ime Valentin izhaja iz latinske besede valens, kar pomeni močan ali zdrav, zato so svetnika imeli za priprošnjika zoper vse telesne slabosti, kužna obolenja in bolečine v trebuhu.

Ima ključe do srca ...

Ker je vrnil vid slepi deklici, katere družina se je zato dala krstiti in torej spoznala pravo vero, velja Valentin za zavetnika za zdrave oči in pravo spoznanje. Po neki drugi legendi je ozdravil božjastnega dečka, zato drži svetniško roko nad božjastniki bolniki. V svoje zavetje pa sprejema tudi otroke, mladino, popotnike, romarje, čebelarje in celo živino. Njegov god je navadno v predpustu, čeprav letos ni tako. Ta čas je bil od nekdaj namenjen svatovanjem, zato so ga za svojega vzeli tudi zaročenci, novoporočenci in zaljubljenci. Tako je pridobil tudi ključe do srca. Naj ob tem opozorim, da so se naši predniki v ljubezenskih zadevah obračali predvsem na sv. Antona, ki goduje 13. junija. On je bil njihov glavni ljubezenski patron in pomočnik, k sv. Valentinu pa so se zatekali le poredkoma. Sicer so ga dobro poznali že stoletja nazaj, vendar v drugačni vlogi. Bolj kot zaljubljenci so se k njemu zatekali romarji in zlasti čebelarji, ker se njihove čebele v tem času zbudijo iz zimskega spanja.

In ključe do korenin

Našemu ljudstvu je bil prvi znanilec pomladi, čeprav goduje tako rekoč še sredi zime. Po starem kmečkem koledarju namreč prinese ključe do korenin, zato mu pravijo "prvi spomladin". Valentin "odklene" korenine in začne se delo na vrtovih, v sadovnjakih in vinogradih. Pravijo, da Valentin ureže prvo trto. Bližajoča pomlad pa vabi tudi k ženitnini, takšni ali drugačni. Tako je veljalo, da se na ta dan ponekod na Štajerskem in Kranjskem ptički ženijo. Tisti, ki se še niso na vincencijevo, a ne želijo čakati do gregorjevega. Kdor želi videti ptičjo ženitev, mora bos do grmovja, čeravno je na ta dan včasih še sneg.

Poromajmo na Limbarsko goro

Po pripovedovanju pokojne babice je bil sv. Valentin zelo priljubljen med našimi prababicami. Priporočale so se mu v molitvi, priljubljena pa je bila zlasti božja pot na Limbarsko goro nad Moravčami, kjer stoji cerkev sv. Valentina. Zavedna romarka je bila tudi moja prababica, ki se je v gruči številnih pobožnih častilcev sv. Valentina podala na božjo pot v upanju, da ji Valentin nakloni zdravja. Slovenska legenda je sv. Valentinu kot brata pridružila sv. Peregrina. Razlog naj bi bil v tem, da ima sv. Peregrin v župnijski cerkvi na Brdu pri Lukovici, torej pod Limbarsko goro, posebno kapelico z oltarjem. Matija Valjavec je zapisal legendno pesem o lakomni in ošabni krčmarici, ki oba brata zavrne, ko jo prosita prenočišča. Zato jo zadene nesreča za nesrečo. Pesem je zelo dolga, zato le refren: "Pomagaj Bog, svet Valentin in njega brat, svet Peregrin!" Zdi se, da na valentinovo, poleg Valentinov, Zdravkov, Tinčkov ter seveda vseh zaljubljencev, praznujejo predvsem trgovci, ki jim ta romantični praznik navrže precej cvenka. Če bi ga želeli še več, pot pod noge in na Limbarsko goro k Valentinu po pomoč. A brez močne vere v tega svetega moža ne bo uspeha. Za zgled naj si vzamejo naše prababice. Na Limbarsko goro naj poromajo tudi tisti, ki jih dajejo oči, imajo trebušne težave, se ubadajo z zanikrno živino, še zlasti pa tisti, ki želijo, da bi njihova ljubezen trajala večno.

Junona, Valentinova predhodnica

Korenine valentinovega, kakršnega poznamo danes in je k nam prišlo iz Amerike, segajo daleč nazaj, celo v čas, preden je sv. Valentin živel in z njim nimajo nič skupnega. V starem Rimu so 14. februarja slavili praznik v čast boginje Junone, ki je veljala za zavetnico zakona in družine. Moški naj bi na ta dan ženam in družicam poklanjali rože. Veljalo pa je tudi, da se bo samsko dekle poročilo s tistim, ki ga bo 14. februarja prvega ugledalo njeno oko.

> Po starem kmečkem koledarju namreč prinese ključe do korenin, zato mu pravijo "prvi spomladin".

Ko se sladka javnost

7 SEDMICA

Marjeta Smolnikar

Novembra lani je vladni predsednik Janez Janša pred poslanci državnega zboru in vso slovensko javnostjo položil na govorniški oder svoje karte in samozavestno napovedal boj proti tako imenovanim tajkunom, se pravi, proti organiziranemu gospodarskemu kriminalu. Po torkovi spektakularni akciji slovenskih policistov, kriminalistov in tožilcev je mogoče špekulirati z mislijo, da je imel predsednik vlade takrat v mislih povsem konkretna imena in priimke: Ivana Zidarja, prvega moža SCT, Dušana Črnigoja, prvega moža Primorja, Hildo Tovšak, prvo damo Vegrada (ki je med drugim v Rožni dolini v Ljubljani gradila vilo donedavnega predsednika uprave časopisne hiše Delo, kar tukaj navajam izključno kot zanimivost), in verjetno še koga. V primeru, da je imel predsednik vlade novembra v državnem zboru, ko so poslanci razpravljali o zaupnici vladi, v resnici v mislih aretirano trojko (plus še koga), potem bodisi Janez Janša vidi v prihodnost bodisi je bila akcija organov pregona politično motivirana. Če drži slednje, obstaja velika nevarnost, da se spektakel na koncu obrne proti tistemu, ki ga je načrtoval. Je pa res, da hodi vladni predsednik Janez Janša z aretacijo vodilnih slovenskih gradbincev (domnevno osumljenih utaje davka, pranja denarja in podkupovanja) po ostrem političnem robu že zato, ker imajo začasno pridržani osumljenci mreže razpredene od Beograda v eni pa tja do Vatikana v drugi smeri.

Da ne bo pomote. Sem za to, da država oziroma organi pregona stopijo na prste vsem, ki si roke mažejo s takšnimi in drugačnimi, z organiziranimi in neorganiziranimi kriminalnimi posli. Po drugi strani pa dvomim, da so Ivan Zidar, Dušan Črnigoj in Hilda Tovšak vrh kriminalnega ledenika v deželici pod Alpami. Dejstvo namreč je, da je nekdanje družbeno premoženje razgrabila precej širša skupina tajkunov, kot je začasno pridržana trojka, težko pa verjamem, da se bo pod taktirko Janeza Janše (ali kogar koli drugega) kas skrivil še komu. Denimo, tistim, ki so v času slovenskega osamosvajanja zaslužili z orožjem. Kajpada, protizakonito.

Protikriminalna akcija, ki se je po besedah generalne državne tožilke Barbare Brezigar začela pred meseci in v kateri so organi pregona uporabili institut posebnih metod in sredstev, vrh pa je dosegla v torkovih aretacijah, bo smiselna le, če bo, prvič, izpeljana do konca, pomeni, če se bo končala na sodišču, in drugič, če bodo na zatožno klop sedli vsi, ki so bili v domnevno kriminalne posle vpleteni tako neposredno kot tudi posredno. Tako kot vse druge dogodke pa je tudi torkove aretacije treba gledati in razlagati v konkretnih družbenih in političnih okoliščinah. Te pa so takšne, da Slovenija širši evropski politični entiteti (načrtno ali nenačrtno) predseduje prav v času, ko se na jugu nekdanje Jugoslavije osamosvaja prav tako nekdanja avtonomna pokrajina Kosovo in Metohija, naša država pa naj bi to politično dejanje priznala med prvimi na svetu. Povedano drugače, mogoče je, da vladni predsednik Janez Janša in zunanji minister Dimitrij Rupel v teh konkretnih okoliščinah (morda pa tudi v kontekstu letošnjih državnozborskih volitev) potrebujeta kost, za katero se bo javnost brezglavo zapodila. Če gre za to, sta vladni predsednik in zunanji minister našla za javnost pravo poslastico.

Lani izpustili milijone evrov

Upravni odbor Gospodarske zbornice Slovenije opozarja, da država praktično onemogoča koriščenje evropskih sredstev. Ponavlja se jugoslovanska praksa.

Štefan Žargi

Ljubljana - V torek se je na Gospodarski zbornici Slovenije (GZS) na svoji peti redni seji sestal upravni odbor zbornice, pri čemer je bila kot osrednja tema načrtovana obravnava programa ministrstva za prornet. Ker se je zaradi izrednih dogodkov v zvezi z največjimi slovenskimi gradbeniki minister Žerjav opravičil, so zbranim članom upravnega odbora preostale le druge teme predvidenega dnevnega reda. Tako so dobili informacijo o oceni poslovanja GZS v preteklem letu, iz katere je bilo razvidno, da se je zbornica v letu preobrazbe srečevala s precejšnjimi finančnimi težavami, saj je prostovoljno članstvo pomenilo velik upad članov in s tem članarine, znižali so plače in radikalno začeli zmanjševati število zaposlenih. Po formalnih evidencah se je v pol leta število članov zmanjšalo za tretjino (z 31 na 20 tisoč), ocenjujejo pa, da bo le polovica od preostalih (11 tisoč) ostala v članstvu. Pa še pri tem jih je le dobra

Predsednik GZS Zdenko Pavček (desno) in generalni direktor GZS Samo Hribar Milič

polovica (6 tisoč) redno plačevala članarino. Doslej so izbrisali 6.400 članov in vložili prek dva tisoč sodnih izterjav. Kljub tem precej žalostnim podatkom pa GZS še izpolnjuje z zakonom določene kriterije reprezentativnosti.

V odsotnosti prometnega ministra je tako postala sredinja tema razprave kohezijska politika Slovenije, h kateri je uvodno jasno, jedrnato in hkrati dovolj kritično obrazložitev podala **Mateja Čepin**. Opozorila je, da naša država pri črpanju sredstev iz evropskih strukturnih skladov pošteno zamuja, saj so bili operativni programi pripravljeni z enoletno zamudo. V finančni perspektivi EU 2007 do 2013 naj bi naša država iz treh skladov dobila 4,2 milijarde evrov in samo lani smo zaradi nepripravljenosti in odsotnosti večkrat obljubljenih razpisov ministrstva za gospodarstvo nepovratno izgubili šeststo milijonov evrov. Slaba organiziranost, izredno centralizirani in zapleteni birokratski postopki, pri čemer smo, kot smo slišali v precej burni razpravi, "bolj papeški od papeža", delajo ogromno škodo in tega ne bo mogoče nadoknaditi. Ali kot je dejal predsednik GZS **Zdenko Pavček**, "z večerjo ni mogoče nadoknaditi treh zamujenih dnevnih obrokov". Še bolj je bil oster generalni direktor GZS **Samo Hribar Milič**, ki je dejal, da je sramota, da ne znamo izkoristiti bruseljskega denarja in dodal: "Ponavlja se zgodba, ko Slovenci nismo znali izkoristiti skladov v Jugoslaviji!" Upravni odbor je po razpravi vodstvu GZS naložil, da problematiko, ugotovitve in sklepe v zvezi s kohezijsko politiko v Sloveniji prenese v obravnavo na Svet Vlade RS za konkurenčnost, na Državni svet in Odbor za gospodarstvo pri Državnem zboru.

KRATKE NOVICE

Kranj

Izvolili nov nadzorni svet Iskraemeca

Po dvakratni odpovedi (tudi zaradi zapletov z vizami novih egiptovskih lastnikov) se je v ponedeljek le sestala skupščina Iskraemeca, ki pa je bila zaključena v nekaj minutah. V nasprotju s pričakovanji, da bodo razpravljali o strategiji za prihodnost Iskraerneca, so namreč izvolili le nov nadzorni svet, v katerem imajo predstavniki novega lastnika egiptovske družbe El Sewedy, ki je 98-odstotni lastnik Iskraemeca, šest članov, zaposleni v Iskraemecu pa tri člane. Kot nam je povedal predsednik uprave **Janko Šteharnik**, naj bi bila strategija in poslovni načrt za letos pripravljena prihodnji teden in prvo sejo novega nadzornega sveta tako pričakujejo v približno desetih dneh. Tedaj bo tudi jasno, ali bo Šteharnik ostal na krmilu Iskraemeca. **Š. Ž.**

LON d.d. Kranj
informacije
04/28-00-777,
www.lon.si
jubilejno varčevanje
5,50% kvota omejena
praznujemo 15 let

Podpora prenosu znanja

Podjetje Domel iz Železnikov in žirovska Alpina sta družbi, kjer uspešno prenašajo znanje z univerze in inštitutov v svoj razvoj.

Štefan Žargi

Železniki, Žiri - V ponedeljek je ministrica za visoko šolstvo, znanost in tehnologijo **Mojca Kucler Dolinar** obiskala kar dve podjetji na Škofjeloškem, ki posebno pozornost namenjata prenosu znanja v svojo dejavnost, dve gospodarski družbi, ki sta izrazito razvojno naravnani.

Prvo je bilo podjetje **Domel iz Železnikov**, kjer je sodelovanje s fakultetama za strojništvo in elektrotehniko ter Inštitutom Jožef Stefan prispevalo k temu, da je s proizvodnjo sesalnih enot postalo vodilni tovrstni evropski proizvajalec. Na razpisu raziskovalno razvojnih projektov ministrstva za visoko šolstvo, znanost in tehnologijo so v minulih dveh letih za razvoj in industrializacijo visoko učinkovitega sistema dovajanja zraka v gorivne celice prejeli skupno prek 190 tisoč evrov. Tudi prek razpisa mladi raziskovalci iz gospodarstva se usposabljata dva mlada raziskovalca, katerih študij in pridobljeno znanje

Ministrica Mojca Kucler Dolinar z vodilnimi na ogledu v Alpini

ima dodano vrednost, saj je usmerjeno h konkretnih problemom in vprašanjem. Ministrica Kucler Dolinarjeva je posebej pozdravila ustanavljanje razvojnega centra za vodikove tehnologije, kar v svojem programu podpira tudi Evropska komisija. "Tematika alternativnih virov energije je zelo pomembna tudi za Slovenijo, kajti zavedati se je treba, da že uvažamo več kot dvajset odstotkov električne energije. In vsak nov alternativen in ekološko sprejemljivejši vir energije bo za našo prihodnost samo plus," je dodala ministrica.

Drugi obisk je bil namenjen tovarni obutve **Alpina Žiri**, katere razvojno raziskovalna skupina prav tako uspešno sodeluje z nekaterimi od slovenskih fakultet ter raziskovalnimi inštituti doma in na tujem. Kot vodilni svetovni proizvajalec tekaških čevljev je prisotna tudi v tekmovalnem delu svetovnega pokala, kar jo neprestano sili, da izboljšuje funkcionalne lastnosti obutve, ki jih nato prenaša v redno ponudbo obutve. V sodelovanju s Inštitutom Jožef Stefan je v zadnjih letih razvila več naprav, ki v laboratorijskih razmerah omogočajo simuliranje gibanja med tekom in smučanjem ter tako pripomorejo k izpopolnjevanju funkcionalnih lastnosti obutve. Drug pomemben dosežek je nov 3D laserski merilnik stopal, razvit v sodelovanju s Fakulteto za strojništvo v Ljubljani, in ob tem večvolumenska obutev, ki bosta v Alpininih prodajalnah predstavljena letos. Trenutno Alpina na področju razvoja in raziskav sodeluje v dveh slovenskih in šestih evropskih projektih, pri čemer je koordinatorka v dveh projektih Eureka. Uspešnost ne nazadnje potrjujejo tudi pridobljena sredstva, saj bodo iz Eureke v treh letih dobili 66 tisoč evrov, na domačih razpisih pa so v preteklih dveh letih dobili še 54 tisoč evrov.

Sprejmite izziv!

Delniška družba Merkur je največje trgovsko podjetje pri prodaji »naredi si sam«, elektrotehničnih, metalurških in profesionalnih tehničnih izdelkov na slovenskem trgu, našo blagovno znamko pa vse bolj razvijamo tudi na bližnjih tujih trgih.

Ker naše podjetje raste, skupaj s smelimi poslovnimi načrti raste tudi število prostih delovnih mest. Vabimo vas, da sprejmete izziv in se prijavite na delovna mesta:

1. SKLADIŠČNI MANIPULANT in UPRAVLJALEC SKLADIŠČNE MEHANIZACIJE (m/ž):
   več delavcev v Skladiščno transportni dejavnosti v skladišču tehničnega blaga in skladišču črne metalurgije.

   Vaše delo bo obsegalo:
   Izbrani kandidati/ke bodo opravljali predvsem naloge prevzema, komisioniranja, oddaje blaga in materiala, vnašanja in kontrole podatkov ter upravljanja skladiščne mehanizacije in transportiranja blaga.

   Pričakujemo:
   - najmanj KV izobrazbo tehnične oz. strojne smeri,
   - KV izobrazba tehnične, trgovske oz. druge ustrezne smeri,
   - poznavanje postopkov skladiščnega poslovanja,
   - 1 leto delovnih izkušenj pri navedenih delih,
   - pripravljenost na stalno izobraževanje in usposabljanje.

2. OPERATER CNC in REZALEC (m/ž):
   več delavcev za delo v Operativni proizvodnji.

   Vaše delo bo obsegalo:
   Izbrani kandidati/ke bodo opravljali delo na CNC rezkalnem stroju oz. naloge razreza, obdelave, izdelave in oblikovanja metalurških polizdelkov.

   Pričakujemo:
   - najmanj KV izobrazbo tehnične oz. strojne smeri,
   - poznavanje postopkov razreza, obdelave, izdelave in oblikovanja metalurških polizdelkov,
   - 1 leto delovnih izkušenj pri navedenih delih,
   - zaželjen izpit za upravljalca dvigal oz. izpit za voznika viličarja,
   - pripravljenost za stalno izobraževanje in usposabljanje.

MERKUR

SPREJMITE IZZIV in pošljite svojo vlogo in življenjepis z navedbo, na katero delovno mesto se prijavljate, do 21. februarja 2008 na naslov: MERKUR, d. d., Kadrovsko-pravno področje, Cesta na Okroglo 7, 4202 Naklo, ali na e-naslov: zaposlitev@merkur.si.

Merkur - trgovina in storitve, d. d., Cesta na Okroglo 7, Naklo

KRANJ

Odločbe in denar za hribovska območja

Agencija za kmetijske trge in razvoj podeželja je v ponedeljek začela izdajati odločbe o plačilih za območja z omejenimi možnostmi za kmetijsko dejavnost za lani. V ponedeljek je izdala pet tisoč odločb, skupno jih bo 49 tisoč, hkrati pa bo izplačala okrog 44 milijonov evrov denarja. Upravičenci lahko pričakujejo denar na svojih računih v treh do petih dneh od prejetja odločbe. **C. Z.**

POLJANE

Predavanje o negi gozda

Društvo podeželske mladine Škofja Loka in kmetijska svetovalna služba vabita danes, v petek, ob 20. uri v zadružni dom v Poljanah na predavanje o negi gozda. Predaval bo Franc Miklavčič, izkušeni revirni gozdar in inštruktor krajevne enote zavoda za gozdove. Na predavanje vabijo poleg članov društva tudi vse, ki jih ta tematika zanima. **C. Z.**

GORENJA VAS

O majskem hrošču, ki povzroča škodo

V torek ob 15. uri bo v osnovni šoli v Gorenji vasi predavanje o majskem hrošču. Predavala bo Marija Kalan, specialistka za rastlinsko pridelavo v Kmetijsko gozdarskem zavodu Kranju. Hrošč se že več let zapored pojavlja na območju občine Gorenja vas-Poljane, se širi ob reki Sori in povzroča veliko škodo, zlasti na travnikih. **C. Z.**

MOŠNJE

Kako "oživiti" staro drevo

V okviru obveznega izobraževanja za kmetijsko okoljske ukrepe (SKOP in KOP) bo v torek ob 15. uri v nasadu Resje prikaz oživitvene rezi in predstavitev oskrbe travniškega sadovnjaka. Kako "oživiti" staro drevo, bo pokazala Tatjana Zupan, vodja sadovnjaka Resje. **C. Z.**

Za javor skoraj tri tisoč evrov

V Slovenj Gradcu je bila druga dražba kakovostnega lesa. Cene lesa, prodanega na dražbi, so tudi desetkrat višje kot pri običajni prodaji.

CVETO ZAPLOTNIK

Kranj - Na letališču v Slovenj Gradcu so v torek objavili uradne rezultate dražbe kakovostne hlodovine, ki so jo pripravili društvo lastnikov gozdov iz Mislinjske doline, zveza lastnikov gozdov, kmetijsko gozdarska zbornica, mariborski kmetijsko gozdarski zavod in zavod za gozdove. Dražba je bila uspešna, saj so prodali okoli 90 odstotkov hlodovine in pri tem dosegli rekordne cene. Najvišjo ceno je dosegel javor rebraš - 2.913 evrov za kubični meter, tudi osem naslednjih najbolje prodanih hlodov je bilo javorjevih, deseto najvišjo ceno pa je dosegel hlod oreha - 1.335 evrov za "kubik". Za najdražji hlod hrasta je kupec odštel 678 evrov za kubični meter, med hlodi iglavcev pa je bila najvišja cena 518 evrov za "kubik" smreke. V kmetijsko gozdarski zbornici pojasnjujejo, da so visoke cene javorja, oreha in hrasta posledica trendov v lesni industriji, ki pri izdelavi pohištva kombinira svetli in temni les - javor in oreh ali javor in hrast. Po visoko kakovostnem lesu jesena ali bukve je med izdelovalci pohištva zaradi modnih smernic bolj malo zanimanja, zato na dražbi hlodi teh drevesnih vrst niso dosegli visokih cen.

Na dražbi dosega les bistveno višje cene kot na običajnih prodajnih poteh.

Na licitaciji je letos enako kot lani sodelovala tudi skupnost Solastniki gozdov Planinca, ki gospodari s 340 hektarji gozdov na območju Begunjščice. Kot je povedal gospodar skupnosti **Janez Zupan** iz Begunj, so na dražbo peljali osemnajst "kubikov" hlodov, predvsem gorskega javorja ter še nekaj hruške in češnje. Prodali so dve tretjini lesa. Letos so razliko od lani imeli slabši les, zato so tudi dosegli nižje cene. Še najbolje, za 250 evrov, so prodali 0,9 "kubika" velik hlod gorskega javorja.

Za javor rebraš je značilno, da ima valovita lesna vlakna. Večje kose uporabljajo za furnir v pohištvu visoko cenovnega razreda, krajše pa za izdelavo godal. Cena takšnega javorja se lahko razlikuje od navadnega tudi za več kot desetkrat.

Spremembe pri obdavčitvi

Izravnalna plačila, ki so jih prejemali hribovski kmetje, po novem niso več obdavčena, obdavčitev neposrednih plačil pa je nižja za več kot četrtino.

CVETO ZAPLOTNIK

Kranj - Davčno osnovo od dohodka iz kmetijske in gozdarske dejavnosti predstavlja katastrski dohodek, povečan za povprečne subvencije. Ministrstvo za finance je prejšnji petek v uradnem listu objavilo povprečni znesek subvencij na hektar kmetijskih in gozdnih zemljišč ter na panj za leto 2007, primerjava s prejšnjimi zneski pa kaže, da je ministrstvo iz obdavčitve izvzelo izravnalna plačila za hribovska območja in za druga območja z omejenimi možnostmi za kmetijsko dejavnost, obdavčitev neposrednih plačil pa v povprečju znižalo za 27 odstotkov. Ministrstvo je pri tem upoštevalo predlog kmetijsko gozdarske zbornice, da so izravnalna plačila okoljska plačila in da je tudi del neposrednih plačil namenjen pokrivanju stroškov, ki nastajajo z varovanjem okolja. V zbornici se bodo še naprej zavzemali za to, da bi plačila za ukrepe kmetijske politike in druge državne pomoči povsem izvzeli iz obdavčitve. Zahtevo utemeljujejo tudi s tem, da morajo kmetje za pridobitev neposrednih plačil izpolnjevati zahteve navzkrižne skladnosti oz. standarde za varovanje okolja, varno hrano, zdravje in dobro počutje živali ter upoštevati načela dobre kmetijske in okoljske prakse.

Primerjava povšalnih zneskov subvencij na hektar

Vrsta zemljišča	Povprečni znesek subvencije po starem	po novem
Njiva	219,27 EUR/ha	160,07 EUR/ha
Njiva na OMD*	273,46 EUR/ha	0
Travnik, pašnik	82,81 EUR/ha	60,45 EUR/ha
Travnik, pašnik na OMD	137,00 EUR/ha	0
Gozd	1,06 EUR/ha	1,06 EUR/ha
Čebelnjak	7,32 EUR/panj	7,32 EUR/panj

(OMD - območje z omejenimi možnosti za kmetijsko dejavnost)

LJUBLJANA

Sodelovanje Mercatorja in Ljubljanskih mlekarn

Upravi Mercatorja in Ljubljanskih mlekarn sta v sredo podpisali dogovor o letošnjem medsebojnem sodelovanju. Ljubljanske mlekarne so drugi največji Mercatorjev dobavitelj, sicer pa njihov največji dobavitelj trajnega mleka ter navadnih in sadnih jogurtov ter partner pri upravljanju z blagovnimi skupinami mleko, sladoledi, siri, maslo in skute. Mercator daje s prodajo izdelkov Ljubljanskih mlekarn podporo domači proizvodnji, hkrati pa se odziva na želje potrošnikov, ki pri nakupih dajejo pomembno prednost domačim izdelkom. **C. Z.**

KRANJ

Cene pridelkov

Po podatkih državnega statističnega urada so se cene goveda v četrtem lanskem četrtletju v primerjavi s tretjim zvišale za 0,7 odstotka, perutnine za 11,3 odstotka in mleka za 12,8 odstotka. Prašiči so se pocenili za 6,1 odstotka, konji za 3 odstotke ter drobnica za 0,6 odstotka. **C. Z.**

HALO - HALO GORENJSKI GLAS
telefon: 04 201 42 00

Naročila za objave sprejemamo po telefonu: 04/201-42-00, faksu 04/201-42-13 ali osebno na Bleiweisovi cesti 4, v Kranju: oz. po pošti - do ponedeljka in četrtka do 11.00 ure! Cena oglasov in ponudb v rubriki: Izredno ugodna

METEOR, CERKLJE, D. O. O., STARA CESTA 1, 4207 CERKLJE, TEL.: 04/25 28 300
Nakupovalni izlet v Lenti 15. 3. 2008

OBVESTILA O DOGODKIH OBJAVLJAMO V RUBRIKI GLASOV KAŽIPOT BREZPLAČNO SAMO ENKRAT.

PRIREDITVE

Dan godle

Šenčur - Turistično društvo Šenčur vabi jutri na Dan godle. Godlo s krompirjem v oblicah boste lahko pokusili med 10. in 15. uro v klubski sobi Turističnega društva Šenčur (nad okrepčevalnico Alo Alo).

IZLETI

Na Učko

Žirovnica - Društvo upokojencev Žirovnica vabi v torek, 19. februarja, na planinski pohod na Učko na Hrvaškem. Hoje bo za okoli 4 ure. Odhod avtobusa bo ob 8. uri z avtobusne postaje Moste in bo ustavljal na vseh postajah do avtobusne postaje na Rodinah. Potrebna je planinska oprema in osebni dokument. Informacije in prijave do ponedeljka po tel.: 5801 469 ali gsm 031/535 799 - Drago Kajdiž.

Grad - Stiška vas

Planinci - Planinci kranjskih upokojencev vabijo v četrtek, 21. februarja, na izlet na relaciji Grad-Stiška vas-postaja žičnice-Grad. Predviden čas hoje je 3 do 4 ure. Odhod posebnega avtobusa bo ob 8. uri izpred Creine. Prijave sprejemajo v društveni pisarni do ponedeljka, 18. februarja, oz. do zasedbe mest v avtobusu.

Med vrhpoljskimi vinogradi

Šenčur - Turistično društvo Šenčur organizira v nedeljo, 24. februarja, pohod med vrhpoljskimi vinogradi v Vipavski dolini. Skupne zmerne hoje bo dobre 3 ure. Odhod avtobusa bo ob 7. uri izpred pošte Šenčur. Informacije in prijave zbira do petka, 22. februarja, Franci Erzin, tel. 041/875-812.

OBVESTILA

Občni zbor

Duplje - Redni letni občni zbor Prostovoljnega gasilskega društva Duplje bo jutri, v soboto, 16. februarja, ob 19. uri v dvorani Gasilskega doma Duplje.

Radovljica - Planinsko društvo Radovljica vabi na redni letni občni zbor, ki bo danes, v petek, 15. februarja, ob 18. uri v avli Osnovne šole A. T. Linharta v Radovljici.

Meritve tlaka, holesterola in sladkorja

Žirovnica - Društvo upokojencev in rdeči križ Žirovnica obveščata, da bodo preventivne meritve krvnega tlaka, holesterola in sladkorja potekale v ponedeljek, 18. februarja, od 8. do 10. ure v Čopovi rojstni hiši v Žirovnici. Po možnosti ne zajtrkujte.

PREDAVANJA

Dojenje

Škofja Loka - Mednarodna zveza za dojenje (LLLI) vabi na srečanje danes ob 16.30 v prostorih Zdravstvenega doma Škofja Loka. Tema srečanja bo Zakaj je dojenje najboljše. Informacije - tel. 04/510 8001 (Irena). Osnovne informacije o dojenju so na voljo tudi na spletni strani: http://www.dojenje.net, zavihek Vprašanja.

Mehika - poljub delfina

Bled - V Knjižnici Blaža Kumerdeja na Bledu se bo danes ob 19.30 začelo potopisno predavanje Andreje Jernejčič z naslovom Mehika - poljub delfina.

KONCERTI

Koncert Aleksandra Mežka

Ljubljana - V koncertni dvorani Zavoda sv. Stanislava v Šentvidu se bo jutri ob 16. uri začel koncert Aleksandra Mežka.

AVTO MOČNIK, d.o.o.
Britof 162, 4000 Kranj
www.avtomocnik.si
Zaradi povečanega obsega poslovanja zaposlimo sodelavca za opravljanje del in nalog:

1. AVTOMEHANIK-a
- zaželjeno dve leti delovnih izkušenj

2. PRODAJALEC-a
- zaželjeno V. stopnja komercialne, ekonomske ali tehnične smeri

Informacije po telefonu 04 281 77 04.
Pisne ponudbe sprejemamo na naslovu:
AVTO MOČNIK,d.o.o.,KRANJ, Britof 162, 4000 Kranj

INTERSERVICE d.o.o.
NOVO NA OBMOČJU TNC LESCE
TEHNIČNI PREGLEDI, REGISTRACIJE IN ZAVAROVANJA - VSE NA ENEM MESTU

INTERSERVICE D.O.O., PE LESCE, HRAŠKA C.19, KJER VAS ČAKA PRIJAZNA, HITRA IN CELOVITA REŠITEV NA SODOBEN NAČIN

PRI NAS LAHKO OPRAVITE VSE POSTOPKE ZA REGISTRACIJO IN VSA ZAVAROVANJA VSEH MOTORNIH IN PRIKLOPNIH VOZIL. TEHNIČNE PREGLEDE PA LAHKO OPRAVITE ZA VSA MOTORNA KOLESA, OSEBNA VOZILA, TOVORNA VOZILA DO 3500 KG IN ZA TRAKTORJE.

Tehnični pregledi, registracije in zavarovanja v objektu T.P.Z. Zupanc d.o.o., tel. 04 597 12 42, odprto od 8. - 18., sob. 8. - 12. ure,
e-mail: lesce@interservice-ljubljana.si
Interservice d.o.o., 1000 Ljubljana, Leskoškova 11, 01 586 33 40, salon avtomobilov SUBARU, 01 586 33 50, 031 603 100
www.interservice-ljubljana.si

AMZS

Radio Triglav®
Radio Triglav Jesenice, d.o.o., Trg Tomaža Čufarja 4, Jesenice
Gorenjska 96 MHz
RADIO ZA RADOVEDNE

Prva dva meseca brez naročnine!*

Pločevinka vsebuje prenosni USB-modem ali podatkovno PC kartico, ki omogoča hitrosti prenosa podatkov do 3.6 Mb/s. Namestitev na prenosni ali namizni računalnik je hitra in enostavna. Cena UMTS naprav za prenos podatkov je odvisna od izbire paketa (Mini, Maksi, Mega in Giga), ki se med seboj razlikujejo po mesečni naročnini in vključeni količini brezplačnega prenosa podatkov (od 0 do 10 GB).

*** Ob nakupu USB-modema Option GlobeSurfer iCon 7.2 ali PCMCIA-kartice Option Globetrotter GT MAX 7.2 Ready in sklenitvi naročniškega razmerja za 24 mesecev, prva dva meseca ne zaračunavamo mesečne naročnine.**

Akcija traja do odprodaje zalog.

USB-Modem
Option GlobeSurfer iCon 7.2

PCMCIA-Kartica
Option Globetrotter GT MAX 7.2 Ready

Za prenos na širokopasovni internet je potreben ustrezen signal Mobitela ali tujih ustreznih razširitev. S signalom Mobitel GSM je pokritost 99,4 %, z Mobitelovim UMTS 72,8 % prebivalstva Slovenije.
**USB-modem ali PC podatkovno kartico lahko kupite za samo 0,01 EUR ob sklenitvi/podaljšanju naročniškega razmerja Mobitel GSM/UMTS za 24 mesecev in ob naročnini na Giga paket za prenos podatkov. Ponudba velja za vse, ki nimate veljavnega aneksa UMTS št. 34/2005. Ostale cene in pogoje nakupa preverite na www.mobitel.si/instantinternet

WWW.MOBITEL.SI

Mobitel UMTS
Nova generacija mobilnih telekomunikacij

RAZSTAVE

Likovna dela Maje Kuhar in Jožeta Potokarja

Jesenice - V razstavnem salonu Dolik bodo danes ob 18. uri odprli razstavo likovnih del slikarke Maje Kuhar in slikarja Jožeta Potokarja.

PREDSTAVE

Medeni tedni na koruzi

Komenda - Jutri ob 18. uri bo Igralska skupina KUD Matije Valjavca Preddvor v Kulturnem domu zaigrala komedijo s 27 igralci Medeni tedni na koruzi.

Revček Andrejček

Preddvor - Člani Kulturnega društva Davorina Jenka Cerklje, Sekcija Pod stražo, vabi jutri, v soboto, 16. februarja, ob 19.30 v Preddvor na ponovitev stare ljudske igre Revček Andrejček.

Marjeta in ljubimci

Goriče - KD Brezje - Smeh Teater - bo komedijo Franca Ankersta Marjeta in ljubimci uprizorilo v kulturnem domu 28. junija v Goričah jutri, v soboto, 16. februarja, ob 19. uri.

Učiteljica

Cerklje - Dramska skupina kulturno umetniškega društva Pod lipo Adergas bo jutri v soboto, 16. februarja, ob 19.30 gostovala v Kulturnem hramu Ignacija Borštnika v Cerkljah z igro o ljubezni in materinstvu Učiteljica. Igro bodo v Cerkljah ponovili v nedeljo, 17. februarja, ob 18. uri.

Zlati ključek

Kranj - V sklopu petkovih prireditev bo danes, v petek, 15. februarja, ob 17.30 v Kricah kracah predstava za otroke z naslovom Zlati ključek, ki jo izvaja Pravljično gledališče Gospodične Bazilike.

[ZA POPOLN PREGLED SI OGLEJTE WWW.GORENJSKIGLAS.SI/KAZIPOT]

OSMRTNICA

V 94. letu je sklenil svojo življenjsko pot

LOVRENC ŽAGAR

Slovo od njega bo danes, v petek, 15. februarja 2008, ob 16. uri na pokopališču v Lescah.

Žalujoči: žena Štefka, sin Lojze z ženo, hči Danica, vnuki Marko, Petra, Tilen, Vojka, Nika, pravnuki Ida, Tom, Janja ter ostalo sorodstvo

OSMRTNICA

Če me iščete,
me iščite v svojih srcih.
Če imam tam bivališče,
bom vedno pri vas.

V 89. letu nas je zapustila naša draga mama, tašča, babica in prababica ter sestra in teta

KAROLINA BERTONCELJ

roj. Oblak, z Godešiča 78 pri Škofji Loki

Od nje se bomo poslovili jutri, v soboto, 16. februarja 2008, ob 14. uri na pokopališču v Retečah. Na dan pogreba bo žara na njenem domu od 9. ure dalje.

Pogrešali jo bomo vsi njeni najdražji
Godešič, Ljubljana, Preska, Golo Brdo, Zapoge,
13. februarja 2008

GG | *naročnine*
04/201 42 41, e-pošta: narocnine@g-glas.si
www.gorenjskiglas.si

Nagrajenci nagradne križanke Zuja, ki je bila objavljena v Gorenjskem glasu 25. januarja 2008, so: 1. nagrado: bon v vrednosti 30 EUR prejme: **Marija Jelovšek**, Utik 44, 1217 Vodice; 2. nagrado: bon v vrednosti 20 EUR prejme: **Urban Bajželj**, Bled - Alpska 15, 4260 Bled; 3. nagrado: bon v vrednosti 10 EUR prejme: **Dare Eržen**, Okroglo 28, 4202 Naklo. Nagrade Gorenjskega glasa prejmejo: **Leon Fic**, Trebija 22, 4224 Gorenja vas; **Jožica Gašperšič**, Kropa 61, 4245 Kropa in **Marjana Fabjan**, Bl. Dobrava 112-B, 4273 Blejska Dobrava.

Sponzor nagradne križanke, ki je bila objavljena 1. februarja 2008 v Gorenjskem glasu, je bilo podjetje RO - TEHNOLOGIJA, iz Šenčurja. Nagrajenci so: 1. nagrada: izposoja vibro plošče za tri dni (vikend) - **Valentin Kavčič**, Jelendol 9, 4290 Tržič; 2. nagrada: veliki paket presenečenja - **Helena Kavčič**, Dražgoše 72, 4228 Železniki; 3. nagrada: mali paket presenečenja - **Gabrijela Remic**, Pšenična Polica 29, 4207 Cerklje. Nagrajencem prisrčno čestitamo.

KD
Javni sklad Republike Slovenije za kulturne dejavnosti
Območna izpostava KRANJ, www.ckd-kranj.lpkd.si

SOBOTNA MATINEJA
Gostuje: Ciciglej Medvode
KO KOZLIČEK GRE ODPRET
Sobota, 16. februar 2008, ob 10. uri,
v Prešernovem gledališču

Gorenjski Glas GTV GOODYEAR

LOTO

Rezultati 13. kroga - 13. februarja 2008

4, 6, 7, 17, 23, 24, 25 in 31
Lotko: 0 0 6 8 0 6

Predvideni sklad 14. kroga za Sedmico: 1.750.000 EUR

Predvideni sklad 14. kroga za Lotka: 250.000 EUR

EKO HIŠA d.o.o.
Mlinska ul. 1, Maribor, PE Tržič, Ste Marie Aux Mines 9/a
Telefon: 592 59 49, 030/30 20 11

STANOVANJA PRODAMO

KRANJ - Šorljevo naselje, gars., 31,22 m2, III./3, l.i. 1968, vzdrževana, z balkona razgled na Šmarjetno goro. Cena: 74.000 EUR.

BLED - dvosobno, 40,9 m2, P/2, l.i. 1925, obnovljeno l. 2005, atrij, samostojen vhod, parkirišče. Cena: 105.000 EUR.

TRŽIČ - Bistrica, Kovorska, dvosobno, 55,48 m2, III./4, l.i. 1973, obnovljeno. Cena: 87.000 EUR.

TRŽIČ - mestno jedro, 79 m2, I./2, obnovljeno v celoti l. 2000, lastna CK, kuhinja ostane opremljena, nizki obratovalni stroški, garaža + parkirni prostor, vseljivo julij-avgust 2008. Cena: 117.000 EUR.

HIŠE PRODAMO

TRŽIČ - Slap, stan. hiša - dvojček, 86 m2, parcela 1.213 m2, l.i. 1960, obnovljena v celoti od l. 2001 dalje, vredna ogleda. Cena: 194.000 EUR.

ZG. BESNICA - stan. hiša, III. gr. faza, 298 m2 biv. površine, parcela 1.075 m2 je v celoti zazidljiva, l.i. 2007, gradbeno dovoljenje za dve hiši. Cena: 210.000 EUR.

PREDDVOR - dvostan. hiša, 2 x 60 m2, zg. nadstropje zgrajeno na novo l. 2001, spodnja etaža delno obnovljena, garaža, parc. 657 m2, lepa lokacija. Cena: 195.000 EUR.

PARCELE PRODAMO

LANCOVO - zazidljiva parcela, 676 m2, ravna, sončna. Cena: 110 EUR/m2.

PODLJUBELJ - zazidljiva parcela, 631 m2, ravna, pravokotne oblike, pod hribom, v urejenem naselju novejših hiš. Cena: 85 EUR/m2.

VIKEND PRODAMO

PODLJUBELJ - na poti za Kofce, biv. vikend, cca 100 m2 biv. površine, parc. 999 m2, l.i. 1997, obn. l. 2006, vsi priključki, daljinsko vodeno ogrevanje. Cena: 150.000 EUR.

www.eko-hisa.si

K3 KERN d.o.o.
NEPREMIČNINE
Maistrov trg 12, 4000 Kranj
Tel. 04/202 13 53, 202 25 66
GSM 051/320 700, Email: info@k3-kern.si

POSLOVNI PROSTORI:

Prodamo:

KRANJ: poslovni prostor (kozmetika, frizer, pedikura in pd.) v izmeri 82 m2, v pritličju objekta, obnova leta 2004, parkirni prostori, za 152.000 EUR.

KRANJ: kava bar-bistro 52,16 m2, s pripadajočim skladiščem 12,10 m2 v pritličju objekta, v celoti obnovljeno 2006, 30 sedežev znotraj in zunanja terasa 20 sedežev, prodajajo s celotno opremo za 170.000 EUR, možnost tudi najema.

TRŽIČ: prostor za storitve 53 m2, posebej hodnik in čakalnica, skupaj 93 m2, za 68.000,00 EUR.

HIŠE:

Prodamo:

V Goričah: večja stanovanjska hiša lahko tudi poslovno-stanovanjska, na parceli 683 m2, stan. površine 340 m2, klet, pritličje in nadstropje, letnik 1940, delno obnovljena, cena = 185.000 EUR.

V KRANJU, bližina mesta - stan. hiša, uporabne površine 250 m2, klet, pritličje in nadstropje, v pritličju dva ločena vhoda (možnost poslovne dejavnosti), v nadstropju stanovanje, letnik 1955, obnovljena (streha, žlebovi, dimnik, CK peč), zemljišče 736 m2, cena = 375.000 EUR.

BITNJE: 30 let stara hiša, ki ni podkletena, ima ločeno stanovanje v pritličju in ločeno v nadstropju, skupna stan. površina je 262 m2 na parceli 1.719 m2, ob hiši stoji samostojen objekt drvarnica, cena = 250.000 EUR.

DRULOVKA - stanovanjska hiša dvojček, atrijska, lahko tudi dvodružinska, letnik 1991, parcela 375 m2, cca. 140 m2 v eni etaži (klet, pritličje in nadstropje), cena = 270.000 EUR.

TRŽIČ (Zvirče): stan. hiša zgrajena do 3. gr. faze, stan. površine 186 m2, letnik 2006, 551 m2 zemljišča, možnost izdelave na ključ, CK na plin, mirna lokacija, cena = 190.000 EUR.

ŠKOFJA LOKA: nova stan. hiša-dvojček, zgrajena do 3. gr. faze, januar 2008, stan. površine 191 m2, 295 m2 zemljišča, možnost izdelave na ključ, CK na plin, mirna lokacija, cena = 195.000 EUR.

ZGORNJI BRNIK: dvostanovanjska hiša, klet, pritličje in nadstropje, zgrajena 1978, obnovljena 2006 (okna in vhodna vrata), 250 m2 stan. površine, zemljišče 316m2, cena = 210.000 EUR.

ZEMLJIŠČA:

Prodamo:

Goriče: stavb. parcela 998 m2, po 85 EUR/m2.

Drulovka: stavb. parcela 1186 m2, po 80 EUR/m2.

Besnici: stavb. parcela 689 m2 po 75 EUR/m2.

Podljubelju: stavb. parcela 703 m2 po 89 EUR/m2.

Šenturška gora: več stavb. parcel, v izmeri od 422-677 m2 po 70 EUR/m2.

STANOVANJA:

Prodamo:

DOMŽALE: dvosobno, 68,29 m2 v 1./5, letnik 2005, 193.000 EUR.

KRANJ, Planina II: 1 G, 32 m2 v 2. nad. od 3, balkon, ločena kuhinja, letnik 81, cena = 69.500 EUR.

KRANJ, Planina III: dvosobno, 65 m2 v 1. nad., letnik 85, cena = 105.000,00 EUR.

KRANJ, Planina I: dvosobno, 57 m2 v 4. nad., balkon, nizek blok, letnik 75, cena = 103.000,00 EUR.

KRANJ, Vodovodni stolp: dvosobno, 54 m2 v 4. nad. od 4, letnik 63, obnova 2001, cena = 96.000 EUR.

KRANJ (Čirče): dvosobno, 61 m2 v pritličju objekta, obnova v letu 99 (fasada, streha), z vrtom in nadstreškom pred hišo, za 99.000 EUR.

www.k3-kern.si

domplan
družba za inženiring, nepremičnine, urbanizem in energetiko, d.d.
Kranj, Bleiweisova 14
tel.: 041/647-433
www.domplan.si

Ugodna prodaja novih stanovanj v Struževem pri Kranju.
Več podatkov na internetu - http://agencija.domplan.si

STANOVANJE PRODAMO

Kranj, Planina II, dvosobno + kabinet, VI. nadstr., v izmeri 79,5 m2, l. izgr. 1982, dvigalo, vsi priključki, cena 125.000,00 EUR (29.955.000,00 SIT), možnost vselitve september 2008.

Kranj, Zlato polje, v mansardi objekta dve popolnoma na novo zgrajeni dvosobni stanovanji v izmeri 61,00 m2, l. izgrad. objekta 1953, l. izgradnje stanovanj 2008, CK na plin, vsi priključki, tlaki parket, cena 107.000,00 EUR.

Kranj, Vodovodni stolp, trisobno v III. nadstr. izmere 73,80 m2, l. izgr. 1965, obnovljeno 2005, kopalnica, WC, centralna na plin, vselitev po dogovoru, cena 130.000,00 EUR.

Kranj, Vodovodni stolp, dvosobno, IV. nadstr., v izmeri 52,90 m2, l. izgr. 1965, lepo ohranjeno, centralna na plin, vselitev po dogovoru, cena 97.000,00 EUR.

Kranj, Zlato polje, trisobno, visoko pritličje v izmeri 66,82 m2, delno obnovljeno v letih 2000 in 2003 (kopalnica in okna), l. izgr. 1961, CK, telefon, kabel. telev., balkona ni, cena 114.755,00 EUR (27,5 mio SIT).

Radovljica, proti Lescam, dvosobno, III. nadstr. v izmeri 50,21 m2, l. izgr. 1978, lepo ohranjeno, balkon, obrnjeno VZ, cena 96.000,00 EUR (23.005.440,00 SIT), možnost vselitve junij 2008.

Tržič, bližina avtobusne postaje (cca. 400 m), dvosobno v III. nadstr. izmere 54,40 m2, l. izgr. 1960, potrebno obnove, centralne ni, balkon, dvigala ni, lega zelo sončna, cena 67.000,00 EUR.

Tržič, mestno jedro, 3 dvosobna stanovanja v tri nadstropni hiši, velikosti od 61 m2 - 83,00m2, leto izgr. 1957, v celoti prenovljena leta 2000 (tlaki, instalacije, kopalnica, CK, telefon, dvigalo) balkona ni, cena 1290 EUR/m2 (309.135,60 SIT/m2) za manjše stanov. in 1230 EUR (294.757,20 SIT) za večje stanov., vpisana v ZK, vseljiva takoj.

HIŠE - PRODAMO

Kranj, Sp. Besnica, visokopritlična, tlorisa 120 m2 na parceli velikosti 549 m2, CK na olje, tel. garaža, dve parkirni mesti, sončna lega, hiša je lepo vzdrževana, l. izgrad. 1981, cena 320.000,00 EUR (76.684.800,00 SIT).

Križe, Gorenjska, enonadstropna - dvostanovanjska, tlorisa 75 m2 v vsaki etaži na parceli velikosti 222 m2, l. izgr. 1936, popolnoma prenovljena od l. 2004-2006, CK na plin, tel., vse instalacije v vsaki etaži ločene, tri parkirišča, cena 197.000,00 EUR (47.209.080,00 SIT).

POSLOVNI PROSTOR - oddamo v najem

Kranj, Stražišče, pritličje v izmeri 132 m2, primerno za pisarne ali podobno mirno dejavnost, samostojni vhod, višji stropovi, zagotovljena tri parkirna mesta, l. izgr. 1937, delno obnovljeno l. 2004, cena 720,00 EUR (172.540,80 SIT) mesečno + stroški, plačilo po možnosti za tri mesece naprej, možnost uporabe takoj.

GARAŽA - PRODAMO

Kranj, Planina II, v novem objektu na Ul. Tuga Vidmarja v podzemni garaži dve parkirni mesti, l. izgr. 2007, cena za parkirno mesto 9.200,00 EUR.

PARCELA - PRODAMO

Javorniški Rovt nad Jesenicami v izmeri 759 m2, na parceli elektrika in telefon, sončna, dostop z glavne ceste, geodetsko odmerjena, celotna zazidljiva, 6 km od avtoceste, cena 45.540,00 EUR (10,9 mio SIT).

Srednja vas pri Bohinju v izmeri 929 m2, sončna lega, 2/3 parcele je bolj strme, od Bohinja je oddaljeno 5 km, cena 230,00 EUR/m2 (55.117,00 SIT/m2).

Kranj - Struževo proti Naklemu, v industrijski coni, 6000 m2 za poslovno-proizvodni objekt, cena 145 EUR/m2 + cca. 45 EUR/m2 za komunalni prispevek.

Mali oglasi

tel.: 201 42 47
fax: 201 42 13
e-mail: malioglasi@g-glas.si

Male oglase sprejemamo: **za objavo v petek - v sredo do 13.30 in za objavo v torek do petka do 14.00!** Delovni čas: od ponedeljka do petka neprekinjeno od 8. - 19. ure.

NEPREMIČNINE

STANOVANJA

PRODAM

ENOSOBNO stanovanje z zaprtim balkonom, 41,7 m2 na Detelji, ☎ 040/202-599 8001169

DVOSOBNO stanovanje, Stražišče, v pritličju, 051/388-822 8000976

DVOSOBNO stanovanje, Planina II, 69 m2, visoko pritličje, sončna lega, lepo vzdrževano, cena: 130.000,00 EUR, ☎ 041/371-709 8001055

DVOSOBNO MANSARDNO STANOVANJE 3/3 Kranj Planina III, 64 m2, 1986, ZK, vseljivo aprila 2008, cena: 106.000,00 EUR, ☎ 041/766-091 8001040

KUPIM

MANJŠE STANOVANJE do cca 50 m2, lahko potrebno obnove, ☎ 040/512-919 8001045

ODDAM

OPREMLJENO sobo v Kranju, souporaba sanitarij, samskemu moškemu, ☎ 04/232-50-59 8000929

gekkoprojekt nepremičnine
Britof 79A, 4000 Kranj
info-nep@gekkoprojekt.si
www.gekkoprojekt.si
04 2341 999
031 67 40 33

GARSONJERO v Kranju, najemnina 300 EUR + stroški, vseljivo 1.4.2008, ☎ 031/442-086 8001044

NAJAMEM

STAREJŠI zakonski par išče v Kranju ali okolici 2 1/2 ali 3-sobno stanovanje, neopremljeno za daljše obdobje, ☎ 04/23-26-830 8000966

HIŠE

PRODAM

SAMOSTOJNO poslovno stanovanjsko hišo 603 m2 na parceli 950 m2, kvalitetna gradnja, vzdrževana v Notranjih Goricah, cena 650.000 EUR, ☎ 041/334-247, http://samo.moj.net/vader/index.html 8000456

STANOVANJSKI DVOJČEK v Preddvoru, vselitev možna konec poletja 2008, 051/388-822 8000974

STANOVANJSKI DVOJČEK Škofja Loka, Hafnarjevo naselje, 031/210-320 8000979

STAREJŠO HIŠO na lepi lokaciji, 12 km iz Kranja, smer Radovljica, ☎ 041/209-066 8001092

V PODREČI prodam stanovanjsko novogradnjo, 051/388-822 8000975

KUPIM

HIŠO ali zemljišče v Kranju, ☎ 031/879-532 8001124

VIKENDI, APARTMAJI

ODDAM

APARTMA Terme Čatež, zimske počitnice, za sedem dni, cena: 300,00 EUR, ☎ 041/652-920 8001011

POSESTI

PRODAM

PARCELO z gradbenim dovoljenjem, za gradnjo stanovanjskega dvojčka, Naklo pri Kranju, 051/388-822 8000978

V NAKLEM prodam zazidljivo parcelo v izmeri 600 m2, ☎ 040/988-977 8001050

ZAZIDLJIVA parcela, 500 m2 ali 1000 m2, Bitnje, ☎ 041/640-949 8000995

KUPIM

KMETIJSKO ZEMLJIŠČE ali kmetijo v občini Radovljica z okolico, ☎ 031/727-035 8001074

NAJAMEM

TRAVNIK ALI NJIVO, relacija Cerklje, Šenčur, Brnik, ☎ 040/190-509 8001104

POSLOVNI PROSTORI

PRODAM

STRAŽIŠČE pri Kranju, prodam poslovni prostor, 051/388-822 8000977

ODDAM

PISARNIŠKE prostore na Koroški cesti v Kranju, ☎ 041/361-100 8000873

V NAJEM oddam 140 m2 prostora za mirno obrt ali skladišče, ☎ 059/027-158 8001063

GARAŽE

KUPIM

GARAŽO na Ravnah v Tržiču, ☎ 040/326-781 8001015

ODDAM

V STROGEM centru Kranja - za Kinom Center oddamo v mesečni zakup urejena parkirna mesta, cena 50 EUR + DDV, inf. na, ☎ 040/495-941 8000881

OSTALO

PRODAM

MANJŠO BRUNARICO, brez parcele, odvoz, notranje mere 3,6m x 3m, zunanje mere 5m x 4,5 m, lepo ohranjena, z dvema oknoma s polkni, pred vhodom mini balkon z leseno ograjo, za prevoz poskrbite sami, ☎ 040/213-154 8001047

MOTORNA VOZILA

AVTOMOBILI

PRODAM

ODKUP IN PRODAJA od l. 98 dalje, plačilo v GOTOVINI. Uredimo prenos lastništva. Adria avto, Partizanska 1, Škofja Loka (bivša vojašnica), www.adriaavto.com, ☎ 04/51-34-148, 041/632-577, adria_avto@t-2.net 8000788

ODKUP, PRODAJA, PREPIS rabljenih vozil, gotovinsko plačilo, Avto Kranj, d. o. o., Kranj, Savska 34, Kranj, 04/20-11-413, 041/707-145, 031/231-358 8000779

FIAT Uno 1.1 IES, garažiran, lepo ohranjen, bele barve, letnik november 1993, ☎ 031/455-344 8001069

LADA Niva, l. 98, 77.500 km, bela, kljuka, registrirana, ☎ 051/309-022 8001078

NISSAN Almera 1,8, l. 2002, 62.000 km, redno servisiran, garažiran, klima, ☎ 031/518-932 8001185

NISSAN Almera 1.6 GX, l. 96, registriran do 8.1.2009, odlično ohranjena, ☎ 041/546-593 8001110

OPEL Corsa, l. 02, 43.000 km, srebrne barve, kot nova, ☎ 041/227-338 8001008

OPEL Omega 200 CD, model 1998 z vso opremo, ☎ 041/379-327 8001025

PEUGEOT 206 SV, l. 03, 66.000 km 1. lastnica, ☎ 041/509-591 8000774

RENAULT Five, l. 1993, ☎ 04/252-26-10, 041/229-159 8001155

RENAULT Megane 1.5 DCI 100, l. 04, 89.000 km, 5 vrat, kovinsko temno moder, avt. klima, ☎ 051/212-791 8001059

RENAULT Megane 1.6, l. 1998, 104.000 km, kupljen 1999, cena: 3.100,00 EUR, ☎ 041/203-458 8001093

SEAT Altea XL 1.9 TDI, l. 07, 7.000 km, klima, ABS, v garanciji, možen kredit na položnice, ☎ 04/236-73-40 8000997

SEAT Cordoba 1.6 GLX, l. 1996, vulkansko rdeč, prvi lastnik, registriran do 5/2008, ☎ 041/986-333 8001189

SEAT Ibiza 1.9 TDI, l. 2003, 100 KM, z opremo Signo, avtomatska klima, alu platišča, ☎ 041/896-501 8001041

VOLKSWAGEN Golf II, l. 90, dizel, reg. do 30. 6. ter horizontalni mizarski vrtalnik, ☎ 031/316-548 zvečer 8001075

VOLKSWAGEN Golf, l. 89, dizel, reg 15.3.2008, solidno ohranjen, ☎ 041/260-060 8001038

MOTORNA KOLESA

PRODAM

MOTOR CAGIVA, l. 07, 7.600 km Canyon, 500 c.c., 29 KW, srebrn, servisiran, z opremo, kot nov, ☎ 031/668-463 8001127

AVTODELI IN OPREMA

PRODAM

GUME IN PLATIŠČA, jeklena za razne avte, rabljene in nove, cena po dogovoru, ☎ 041/722-625 8000941

KOMPLET prtljažnik (prečki + 2x kolo + 2x smuči) za Hyundai Accent, l. 03, ☎ 051/370-928 8001107

NOVE GUME 225/45/17 Eagle Goodyear, 245/45/17 Dunlop Sport maxx in 225/40/18 Eagle Goodyear, ☎ 040/352-095 8001007

ORIGINAL prtljažnik za Renault Twingo, ☎ 04/231-21-52 8001134

STREŠNE PREČKE za karavan izvedbe s sanmi, strešna nosilca za kolesa in 4 alu platišča, ☎ 040/640-856 8001021

STREŠNI KOVČEK Cargo3 228x 48x32, 320 l, malo rabljen, ☎ 041/366-311 8001077

VETROBRANSKO steklo za Hondo Civic, ugodno, ☎ 041/224-971 8001056

ZIMSKE GUME 165/70/14, lahko s platišči za Suzuki Ignis, vse novo - zelo ugodno, ☎ 041/722-625 8000842

KUPIM

MOTOR z menjalnikom za Golf 1.600, letnik 91, ☎ 040/296-753 8001125

KARAMBOLIRANA VOZILA

PRODAM

POLO, letnik 1996, karamboliran spredaj, ☎ 041/759-219 8001147

OSTALO

KUPIM

OSEBNI AVTO od letnika 1996 do 1998, dobro ohranjen, ☎ 040/666-806 8001009

TEHNIKA

PRODAM

PRENOSNI računalnik Lenovo, še v garanciji, ☎ 041/358-065 8001034

BTV GRUNDIG 37 cm, slo navodila, bd, daljinec, antena, brezhiben, star 5 let, cena: 50,00 EUR, ☎ 031/779-649 8001020

STROJI IN ORODJA

PRODAM

HUSQVARNO 266, malo rabljeno, v zelo dobrem stanju. Jože Odar, Stara Fužina 200, ☎ 04/572-34-27 8001014

INDUSTRIJSKI šivalni stroj Singer, skoraj nov, zelo ugodno, ter mizo in 6 stolov za 80 EUR, ☎ 04/594-50-78 8001144

KVALITETNA OMELA za pometanje krušnih peči, negorljive, ☎ 01/832-31-07 Žnidar 8001018

MANJŠI sekular za drva, cena: 20,00 EUR, ☎ 04/232-31-27 8001037

ROČNO kosilnico Gorenje Muta, ☎ 040/201-364 8001024

VARILNI aparat za aluminij, inox, baker, med., ☎ 031/360-536 8001137

GRADBENI MATERIAL

GRADBENI MATERIAL

PRODAM

2 M3 SUHIH smrekovih plohov, ☎ 041/233-150 8001036

DESKE debeline 2 cm, 2,5 cm in 3 cm iz kvalitetnega visokogorskega macesna, ☎ 041/731-021 8001096

KRUŠNA PEČ, še nerabljena, rjave barve, modenci, vzorec malo poglobljen in šamotno opeko za peč ter kroparske vezi črne barve, cena: 1.150,00 EUR, ☎ 041/344-102 8001115

LEGE "šolange" za polkrožna okna in oboke, ostanki od gradnje, ugodno prodam, ☎ 041/548-288 Florjan 8001072

POCINKANO mrežo za ograjo, višina 1,5 m, ☎ 040/931-350 8001067

STREŠNO KRITINO folc, cena ugodna, ☎ 059/027-158 8001063

ZRAČNO suhe smrekove plohe, ugodno, ☎ 031/838-908 8001141

KUPIM

MACESNOVE deske, suhe 25 mm, ☎ 01/361-23-54 8001089

SUHE HRASTOVE, jesenove in orehove plohe, ☎ 040/298-413 Borut 8001035

KURIVO

PRODAM

DRVA metrska ali razžagana, možnost dostave, ☎ 041/718-019 8000831

6 M suhih drv, možen razrez in dostava, cena: 27,00 EUR, ☎ 041/214-500 8001017

60 M3 suhih bukovih drv in mlado osilico, ☎ 051/313-732 8001192

BUKOVA in mešana drva, ☎ 031/817-768 8001030

DRVA suha, gabrova, cena 40 eur/m, ☎ 04/533-16-10 8001114

RAZLIČNA drva in kostanjeve kole, ☎ 04/514-12-97, 051/392-628 8001057

SUHA bukova drva, cena 43 EUR za m3, ☎ 041/901-579 8001031

SUHA bukova drva, možen razrez in prevoz, ☎ 04/250-33-61, 040/127-409 8001032

SUHA drva listavcev po 30 EUR in hlevski gnoj po 10 EUR, ☎ 031/554-900 8001081

SUHA bukova razžagana drva ter bukove goli, ☎ 031/561-707 8001111

SUHA bukova in gabrova drva, ☎ 040/485-307 8001140

SUHA bukova drva, cena: 45,00 EUR, ☎ 040/685-321 8001152

SUHA bukova drva, ☎ 04/595-71-69 8001172

SUHA BUKOVA drva, možen razrez in dostava, cena: 45,00 EUR, ☎ 04/250-36-35, 041/916-873 8001179

SUHA MEŠANA drva, možen razrez in dostava, ☎ 041/368-998 8001087

STANOVANJSKA OPREMA

POHIŠTVO

PRODAM

DVOSED s posteljo in dvema dodatnima sedežema, fotelj z dvižnim stolom za noge, hladilnik, sobno luč in radio, ☎ 04/204-68-64 8001051

KAVČ dvosed, raztegljiv, nov, ☎ 041/999-965 8001036

PO ZELO UGODNI ceni prodam moder dvosed, star eno leto, lahko se spremeni v ležišče, ☎ 041/762-906 8001162

POCENI prodam sedežno garnituro in starejši televizor Gorenje, ☎ 04/204-66-26 8001002

VITRINO 170 x 180, natur hrast, kot nova, ☎ 031/510-760 8001149

PODARIM

50 LET staro omaro - knjižni regal za dnevno sobo, ☎ 04/204-16-76 8001071

RAZTEGLJIV kavč s previleko, ☎ 040/955-682 8001061

GOSPODINJSKI APARATI

PRODAM

400 L HLADILNIK, 1/2 hladilnik, 1/2 zmrzovalna omara, električni štedilnik, skoraj nova, rabljeno belo kuhinjo, ☎ 041/817-983 8001174

PROSTOSTOJEČ ELEKTRIČNI štedilnik Gorenje s steklokeramično ploščo ter pomivalni stroj Candy, ☎ 04/512-14-14, 041/506-274 8001108

HLADILNIK, pralni in sušilni stroj, ☎ 041/878-494 8001148

PRALNO sušilni stroj Candy in pralni stroj Gorenje (12 programov), ugodno, ☎ 04/252-29-10 8001033

STEKLOKERAMIČNO kuhalno ploščo Gorenje, še v garanciji, ☎ 040/387-237 8001181

ŠTEDILNIK Candy-Trio z vgrajenim pomivalnim strojem, ugodno, ☎ 04/533-80-18 8001083

ŠTEDILNIK Iskra, 3x plin, 1x elektrika in jeklenka, ☎ 04/574-41-08 po 19. uri 8001102

PODARIM

PRALNI stroj Gorenje, star 6 let, v delni okvari, ☎ 031/753-125 8001178

OGREVANJE, HLAJENJE

PRODAM

CISTERNO 4000 l, za kurilno olje, novo in obračalnik Vogelnot 2,20 širine, ☎ 041/650-937 8001073

OSTALO

PRODAM

KOVINSKE stopnice, ograjo notranjo in zunanjo, rešetke - zaščitne in nadstrešek, ☎ 040/845-860 8001136

OKNA lesena, ☎ 040/899-919 8001148

RADIATORJE rabljene, cisterne za kurilno olje 300l in vratna krila, lužen hrast, Jelovica, 15 kom, lepo ohranjene, ugodno, ☎ 051/213-144 8001181

ZUNANJA VHODNA vrata hrast, cena 50 EUR, plin. jeklenka za gospodinjstvo, cena 20 EUR, ☎ 041/858-320 8001142

GLASBILA

PRODAM

HARMONIKO Be Es As Železnik, narejena po naročilu, z dodatki, ☎ 04/515-55-90 8001005

MEDICINSKI PRIPOMOČKI

PRODAM

TOALETNI WC, invalidski stol na kolesih, ☎ 040/258-428 8000816

ŽIVALI IN RASTLINE

PRODAM

MLADA PSIČKA črna prinašalka z rodovnikom še na voljo, ☎ 04/595-77-14, 031/389-181 8001121

PERZIJSKI samček, star 10 mesecev, svetle barve, cena 80 EUR, ☎ 04/232-50-59 8000927

10 MESECEV staro žrebičko ter smrekove plohe in deske. Kalan, Podreča 33, ☎ 041/325-714 8000996

PODARIM

KUŽKE mešančke, ☎ 040/492-766 8001098

PSA MEŠANČKA med nemškim ovčarjem in šnavcerjem, ☎ 041/646-901 8001183

KMETIJSTVO

KMETIJSKI STROJI

PRODAM

DVA STOLPNA SILOSA, 3,5 m premer, lesen in bikca križanca, starega 7 dni, ☎ 031/278-928 8001004

KMETIJSKE STROJE, ☎ 041/326-565 8001118

KOSILNICO BCS, 127 širine, dobro ohranjeno, ☎ 04/256-12-74 8001086

POCENITEV SLADKORJA,
MOKA TIP 500 - UGODNO.
Agropromet Cerklje,
telefon: 04/252 64 40

SEJALNICO za koruzo in ventilator Gros za sušenje sena, ☎ 041/962-860 8001135

TROSILEC za hlevski gnoj in cisterno 2200 l, ☎ 041/894-455 8000998

KUPIM

SAMONAKLADALKO SIP na 6 ali 9 nožev, kosilnico BCS manjšo, za hribovit teren, ☎ 041/962-381 8001139

PRIDELKI

PRODAM

DOMAČE dolenjsko rdeče vino, ☎ 041/519-579 8001043

JEDILNI krompir, ☎ 041/532-258 8000993

JEDILNI krompir, beli in rdeči, možna dostava, ☎ 04/252-16-76, 031/687-062 8001126

KROMPIR bio 120 kg in domače žganje, 5 EUR, Poljanska dolina, ☎ 031/615-477 8001023

KROMPIR za krmo, ☎ 041/347-243 8001131

KROMPIR krmni in jedilni, Žabnica 61, ☎ 041/378-911 8001133

VEČJO količino sena, ☎ 041/606-616 8001049

SENO in silažne bale in kupim lesene stožnike, ☎ 031/505-087 8001122

Ljudska Univerza Škofja Loka
Podlubnik 1a
4220 Škofja Loka
tel.: 04/506 13 00
fax: 04/512 08 88
www.lu-skofjaloka.si

UNIVERZA NA PRIMORSKEM
FAKULTETA ZA MANAGEMENT KOPER

razpisuje v Škofji Loki

1. letnik **visokošolskega strokovnega** študijskega programa MANAGEMENT; kandidatom za **univerzitetni** študij, ki zanj izpolnjujejo vpisni pogoj, priporočamo, da se vpišejo v visokošolski strokovni program, ker se bodo po zaključenem 2. letniku lahko prepisali na univerzitetni program.
Vpis je možen tudi v 2. in 3. letnik - pokličite in pošljemo vam informativno brošuro.

INFORMATIVNI DAN

bo v četrtek, 21. februarja, ob 17. uri v prostorih Ljudske univerze Škofja Loka, Partizanska 1 (bivša vojašnica).

Pred informativnim dnevom, ob 15. uri, ste vabljeni na **brezplačni seminar z naslovom "Reforma visokega šolstva in trga dela"**. Potrebna je le predhodna najava udeležbe na seminarju po telefonu ali elektronski pošti: Mare.Zvan@guest.arnes.si

Na informativnem dnevu bo možno dobiti tudi informacije o podiplomskem študiju.
Vse programe izvajamo kot izredni študij in so zato prilagojeni zaposlenim študentom.

Informacije: 04/506-13-70, 506-13-03
www.fm-kp.si, www.lu-skofjaloka.si
MANAGEMENT

SILAŽNE BALE, ☎ 031/823-560 8001128

KVALITETNO žganje, hruškovo 4 eur/l, slivovo 5 eur/l, kuhano na 54%, ☎ 031/719-785 8001177

12 SILAŽNIH bal odlične kakovosti, ☎ 041/503-776 8001013

BALIRANO SENO in dvoosno prikolico za prevoz živine Pongraz, ☎ 041/673-163 8001064

OREHOVA jedrca, ☎ 04/250-30-35 8001157

RDEČI JEDILNI krompir desire, cena: 0,20 EUR, ☎ 04/259-15-29 8001090

UGODNO prodamo domača neškropljena jabolka Bobovec in jabolčni kis, ☎ 04/257-16-07 8001201

VEČJE KOLIČINE domačega žganja, kuhanega iz neškropljenega sadja, ☎ 040/389-518 8001095

VZREJNE ŽIVALI

PRODAM

10 DNI staro teličko simentalko, ☎ 051/200-651 8001000

14 DNI starega ČB bikca in simentalca težkega 150 kg, ☎ 041/855-753 8001119

7 DNI starega ČB bikca ter domače žganje, ☎ 04/257-15-48, 040/800-278 8001132

BIKCA simentalca mesne pasme, težkega 130 kg, ☎ 031/751-382 8000990

BIKCA simentalca, starega 10 dni in suhe smrekove plohe 50mm + 30mm, ☎ 031/432-305 8001003

BIKCA simentalca, težkega cca 250 kg, ☎ 04/580-00-71 8001048

BIKCA simentalca, težkega 240 kg, ekološka reja, ☎ 031/790-601 8001068

BIKCA simentalca, težkega cca. 200 kg, za nadaljnjo rejo, ☎ 041/350-188 8001100

BIKCA simentalca, težkega 130 kg, ☎ 031/687-062 8001164

BIKCA ČB, starega 14 dni ter beli in rdeči krompir, ☎ 04/253-15-37 8001120

BIKCE različne teže, ☎ 031/346-729 8001099

ČB BIKCA, starega 10 dni, ☎ 041/347-510 8000998

ČB BIKCA, starega 14 dni, ☎ 041/426-826 8001171

ČB TELIČKO, staro 3 tedne, ☎ 04/533-31-96 8001054

DVA BIKCA ČB LS in enega bikca ČB, ☎ 04/256-02-24 8001181

DVA BIKCA, ČB in križan, stara 3 in 4 mesece, ☎ 04/204-31-28 8001182

DVA ČB bikca, stara od 10 do 15 dni, ☎ 031/304-138 8001173

DVE KRAVI s teleti, tri telice, stare od 1 do 3 leta ter deset brejih koz, ☎ 040/308-690 8001062

DVE TELICI, ena prepuščena, druga stara 10 mesecev, ☎ 041/450-680 8001153

EKOLOŠKA KMETIJA proda dve telici za zakol, stari dve leti, ☎ 051/683-556 8001056

JAGENJČKE mesnate, ugodno prodajamo, Kmetija Princ, Hudo 1 (pri Kovorju) Tržič, ☎ 041/747-623 8000859

JAGNJETA za zakol, ☎ 04/531-57-79 8001101

KOZLA sanske pasme, star 3 leta. Pavlovič Franc, cena: 50,00 EUR, ☎ 041/879-151 8001065

KUNCA (orjak), brejo samico in samca prodam, ☎ 04/231-11-76 8001109

MLADO jalovo kravo simentalko, ima še 8 l mleka ter cisterno za gnojevko 2200 l, ☎ 04/257-10-84 8001091

PET MESECEV stare zajce za nadaljnjo rejo, ☎ 041/846-937 8001158

PRAŠIČE težke od 40 do 120 kg, možna dostava, cena 2, 20 EUR do 1, 60 EUR za kg žive teže, ☎ 031/554-743 8000969

PRAŠIČE različno težke, pripeljem na dom, ☎ 041/724-144 8001130

PRAŠIČE za nadaljnjo rejo, ☎ 04/259-56-00 8001150

PURANE stare 7 tednov za nadaljnjo rejo in bele pišančce za dopitanje, ☎ 041/203-564 8001143

RJAVE jarkice, v začetku nesnosti, Stanonik, Log 9, Škofja Loka, ☎ 04/518-55-46, 041/694-285 8000478

RJAVE JARKICE v začetku nesnosti. Globočnik, Letališka ulica 14, Vogče, ☎ 041/644-221 8001066

SIMENTALKO visoko brejo in telico za zakol in 16 colska platišča z gumami, ☎ 01/364-10-21 8001079

SVINJO za zakol, težko 200 kg, ☎ 040/270-351 8000988

ŠTIRI BREJE burske koze in kozla, ☎ 041/834-188 8001194

TELICI simentalki, stari 1 leto in 14 dni, ☎ 040/310-943 8001006

TELICO simentalko, staro 10 mesecev, ☎ 04/533-82-31, 031/765-266 8001088

TELICO simentalko, težko 250 kg in dvobrazdni plug, dobro ohranjen, ☎ 04/252-24-89 8001145

TELIČKO, staro 7 dni, ☎ 04/572-35-15 8001139

TELIČKO simentalko, ČB bikca in bikca sivca, ☎ 01/831-58-04 8001186

ZAJCE za nadaljnjo rejo, stare 5 mesecev, Naklo, ☎ 051/304-012 popoldan 8001123

ZAJKLJO z mladiči, ☎ 04/596-23-46 8001022

KUPIM

BIKCA simentalca, starega 10 dni, ☎ 04/533-30-41 8001060

KRAVO ali teličko cikaste pasme, ☎ 051/840-016 8001080

PODARIM

ENOLETNE kokoši, Sp. Bela 1, ☎ 041/714-769 8001106

Ljudska Univerza Škofja Loka
Podlubnik 1a
4220 Škofja Loka
tel.: 04/506 13 00
fax: 04/512 08 88
www.lu-skofjaloka.si

Univerza v Ljubljani
Fakulteta za upravo

razpisuje v Škofji Loki
izredni študij
visokošolskega strokovnega
študijskega programa **Uprava.**

Vpisni pogoj: zaključni izpit v kateremkoli
srednješolskem programu,
poklicna matura ali matura.

Informativni dan
bo v petek, 29. 2. 2008, ob 16. uri
v predavalnici Osnovne šole Cvetka Golarja,
Frankovo naselje 51, Škofja Loka.

Informacije: 04/506 13 80
www.lu-skofjaloka.si, www.fu.uni-lj.si

OSTALO

PRODAM

KOTEL za žganjekuho, za vzidati, ☎ 04/202-64-67 8001129

SODOVE lesene, različnih volumnov, ☎ 031/632-677 8001078

KUPIM

MLEČNE KVOTE, ☎ 040/399-778 8001012

ZAPOSLITVE (m/ž)

NUDIM

DEKLE z veseljem do dela v strežbi takoj zaposli gostinski lokal v Kranju. Snedic Matjaž s.p., Prešernova 16, Kranj, ☎ 04/202-56-90 8001105

DELO DOBI kuhar, natakar/ica in kuharski pomočnik. Klub Kovač, Glavna cesta 1, Naklo, ☎ 031/339-003 8001094

PLANINSKO DRUŠTVO KRANJ
Koroška 27, 4000 Kranj

IŠČEMO OSKRBNIŠKO EKIPO ZA POLETNO SEZONO
Iščemo osebje za naše postojanke v poletni sezoni: Dom na Kališču, Dom na Ledinah in na Krvavcu. Delo v postojanki traja od 15. junija do 16. septembra. Za vsako od postojank vabimo k sodelovanju par, ki obvlada kuhanje in strežbo. Za dom na Krvavcu iščemo eno osebo, vajeno kuhanja in strežbe. Pisno prijavo z osebnimi podatki in opisom dosedanjih izkušenj pošljite v 15 dneh na gornji naslov.

IŠČEMO dekle ali fanta za pomoč v strežbi. Logar s.p., Hotemaže 3a, Preddvor, ☎ 040/562-757 8001112

IŠČEMO DEKLE za delo v strežbi, lahko tudi za nedoločen čas. Fošlagić d.o.o., Za Mošenikom 17, Tržič, ☎ 040/566-726 Sabina 8001191

IŠČEMO OSEBO za delo v strežbi ob vikendih, pogoj: lasten prevoz. GTT Jošt d.o.o., Sv. Jošt nad Kranjem 2, Kranj, ☎ 031/889-329 8000932

NATAKARJA/ICO zaposlimo redno ali študentsko delo, urejen lokal, dobro plačilo. Okrepčevalnica Stan, Zbiljska cesta 8, Medvode, ☎ 041/636-979 8001186

NUDIM delo dekletu v gostinskem lokalu, delo je izmenično, nedelje in prazniki prosto, Helena Jereb s.p., Savlje 101, Ljubljana, ☎ 041/756-367 8000957

STEELTRANS d.o.o.,
C. železarjev 8, p.p. 117,
4270 Jesenice

razpisuje prosto delovno mesto
VOZNIK V NOTRANJEM IN MEDNARODNEM PROMETU (m/ž)

Pogoji:
vozniški izpit B, C, E kategorije

Delovno razmerje bomo sklenili za določen čas 3 mesece, z možnostjo podaljšanja za nedoločen čas. Poskusno delo 1 mesec.

Prijave s priloženimi dokazili o izpolnjevanju pogojev pošljite v 8 dneh po objavi na gornji naslov.

OSEBA za pomoč v kuhinji dobi delo v gostinskem lokalu v Kranju. Lacus d.o.o., Grmičeva 1, Kranj, ☎ 041/331-853 8001176

PODJETJE BENZ, Glavna cesta 43, Naklo, išče natakarja/ico za delo v strežbi in pomočnico za delo v kuhinji, ☎ 041/759-183, 040/213-440 8001048

ZAPOSLIM dekle za delo v strežbi, izkušnje niso potrebne, delo po dogovoru ter dekle za delo od 2 do 3 x tedensko. Dobro plačilo!, Bar Monika, Luže 27, Visoko, ☎ 040/33-00-60 8000839

ZAPOSLIMO dekle za pomoč v strežbi, redno ali z vikende. Sirena pub, Kidričeva 67, Škofja Loka, ☎ 041/719-018 8001070

VOZNIKA KAMIONA za mednarodni transport zaposlim, C in E kategorija - prevozi v EU. Zajc Transport, Valburga 15, Smlednik, ☎ 041/622-529 8001167

ZAPOSLIM VOZNIKA E kategorije, prevozi po Evropi. Prevozništvo Bertoncelj Pavel s.p., Na trati 22, Lesce, ☎ 041/678-336 8001170

ZAPOSLIMO voznika kategorije C za prevoze znotraj EU. Kebler d.o.o., Pot za krajem 16, Kranj, ☎ 041/747-735 8001052

ZA NEDOLOČEN čas zaposlimo zastopnike za terensko prodajo artiklov za varovanje zdravje. Oglejte si www.sinkopa.si, Sinkopa d.o.o., Žirovnica 87, Žirovnica, ☎ 041/793-367 8000720

ZAPOSLIM zidarja in pomožnega delavca, Milutin Bijelić s.p., Struževo 28, Kranj, ☎ 041/711-842 8000725

ZAPOSLIM delavca v krovstvu in kleparstvu. Primož Eržen s.p., Praše 55, Mavčiče, ☎ 051/308-942 8000854

ZAPOSLIMO več delavcev za delo v skladišču, zaželeni so kovinarji, lesarji in vozniki z vsaj kat. C, lokacija Tržič, SOS inženiring, d.o.o., Tržaška c. 2, Ljubljana 8000307

POTREBUJEMO delavca za sestavo pohištva ter ostala mizarska dela, Ostržek in Lavrič k.d., Škofjeloška c. 44, Kranj, ☎ 041/792-700 8000913

ZAPOSLIM frizerko. Frizerski salon, Andreja Urbančič s.p., Dvorje 112, Cerklje, ☎ 031/322-090 8000864

ZAPOSLIM kovinarja za delo na CNC stružnih avtomatih, Ropret, d.o.o., Hotemaže 47 a, Preddvor, ☎ 041/672-043 8000866

AVTOMEHANIKE s prakso, v PE Lesce, redno zaposlimo. Vrba, d.o.o., Struževo 4, Kranj, ☎ 041/614-722 8001103

REDNO ZAPOSLIMO vrtnarje in delavce na terenu. Pogoj: opravljen izpit kategorije B, za vrtnarja pa vrtnarska šola. Možnost nastanitve. Pismene prošnje na naslov Pro horto, d.o.o, Suhodolčanova 6, Lj 8001117

TAKOJ ZAPOSLIM voznika motornega vozila z dvigalom. Opravljen izpit C in E kat. Zaželjena starost pod 30 let. Prednost osebe iz okolice Tržiča z izkušnjami. Komac Franc s.p., Podljubelj 16, Tržič, ☎ 041/811-483 8001190

ZAPOSLIM FRIZERKO z izkušnjami. Frizerski salon Cilka Satler s.p., Oldhamska 14, Kranj, ☎ 041/386-909 8001164

ZAPOSLIM PARKETARJA, Pavlič, d.o.o., Zupanova ulica 7, Šenčur, ☎ 041/644-423 8001160

ZAPOSLIMO 4 delavce za delo v gradbeništvu. Svatnar, d.o.o., Sidraž 6, Cerklje, ☎ 04/252-13-24, 041/897-021 8001103

ZAPOSLIMO komercialista za delo v nabavi. Prijave: LE-TEHNIKA d.o.o., Šuceva 27, Kranj 8001168

IŠČEM

INŠTRUKTOR MATEMATIKE išče delo; pomoč pri učenju, ☎ 040/381-295 8001159

IŠČEM DELO za pomoč in nego starejših ali varstvo otroka na vašem domu, ☎ 051/256-605 8001154

HONORARNO delo v administraciji - knjiženje. Krek, Podlubnik 252, Šk. Loka, ☎ 030/913-080 8001028

IŠČEM DELO kot varuška na svojem domu, ☎ 04/259-12-22 8000919

IŠČEM DELO na vašem domu, čiščenje, likanje, rel. Šenčur - Kranj - Predvor, ☎ 041/813-203 8000891

IŠČEM DELO pri vas doma, čiščenje, likanje, rel. Kranj - Naklo, Duplje - Tržič in okolica, ☎ 031/227-726 8000992

IŠČEM DELO terenskega komercialista ali delo v kmečkem turizmu z možnostjo bivanja, ☎ 051/810-480 8001019

IŠČEM KAKRŠNOKOLI delo na svojem domu, nudim prostor, prevoz, račun, ☎ 051/605-303 8001004

MLAJŠA UPOKOJENKA sprejme štiriurno lažje nesedeče delo, blizu Škofje Loke, ☎ 04/513-60-23 8001156

OME MAN BAND išče delo, igranje s petjem na obletnicah, rojstnih dnevih, zabavah, ☎ 031/442-424 8001063

REFLEKSNA masaža stopal starejšim oziroma bolnim na vašem domu, ☎ 041/589-821 8001027

STORITVE

NUDIM

ADAPTACIJE, novogradnje od temelja do strehe. Notranje omete, fasade, kamnite škarpe, urejanje in tlakovanje dvorišč, z našim ali vašim materialom, SGP Bytyqi d.n.o., Struževo 3a, Kranj, 041/222-741 8000437

ADAPTACIJE barvamo stanovanja, hiše, okna, vrata, fasade, napušče, zidarska in izolacijska dela v Kranju in na Gorenjskem. Do 1.3. nudimo 10% popust. Bojetu d.n.o., Milana Majcna 18a, Lj, ☎ 031/504-065 8001113

ASTERIKS SENČILA Rozman Peter, s. p., Senično 7, Križe, tel.: 59-55-170, 041/733-709; žaluzije, roloji, rolete, lamelne zavese, plise zavese, komarniki, markize, www.asteriks.net 8000778

BELJENJE notranjih prostorov, glajenje sten in stropov, odstranjevanje tapet, dekorativni ometi in opleski vam kvalitetno in ugodno nudi pleskarstvo Pavec Ivan s.p., Podbrezje 179, Naklo, ☎ 031/39-29-09 8000330

BYTYQI IN OSTALI, Gradbeništvo d.n.o., Glavni trg 14, Kranj, izvaja vsa gradbena dela, novogradnje, adaptacije, notranje omete, vse vrst fasad, ☎ 04/202-81-20, 041/760-614 8000820

ČIŠČENJE: stekla, talnih oblog, tapisonm vse plastike, sedežne garniture, stropi itd, Dragan Kovačič s.p., Čistilni servis, Zlato polje 3c, Kranj, ☎ 040/795-571 8000994

GRADBENIK REXHO d.n.o. Adergas 13, Cerklje, izvaja od temeljev do strehe, notranji ometi, vse vrste fasad, kamnite škarpe, adaptacije, urejanje in tlakovanje dvorišč, 041/589-996 7008619

GRADBENO PODJETJE KRANJ d.o.o. Zupanova 6, Šenčur izvaja vsa gradbena dela, notranje omete, vse vrste fasad, adaptacije, novogradnje, tlakovanje dvorišč, kvalitetno, hitro in poceni, 051/354-039 8000427

IZDELAVA finskih savn iz nordijske smreke po vaših željah in glede na vaš prostor, Plesninšek k.d., Šinkov Turn 23, 1217 Vodice, ☎ 031/206-724 8000540

IZDELAVA PODSTREŠNIH STANOVANJ po sistemu Knauf, montaža strešnih oken Velux in polaganje laminatov, izd. brunaric in nadstreškov. Mesec Damjan s.p., Jazbine 3, Poljane, ☎ 041/765-842 8000839

IZDELUJEM FASADE, tudi na velikih objektih, opravljam zidarska dela in omete. Seniki gradbeništvo, Gasilska c. 37, Šenčur, ☎ 031/802-331 8001193

IZVAJAM vsa gradbena dela, notranje omete, fasade, adaptacije, tlakovanje dvorišča, ograje, kamnite škarpe in dimnike, kvalitetno, hitro in poceni, SGP Beni, Struževo 7, Kranj, ☎ 041/561-838 8000622

IZVAJAM vsa slikopleskarska dela, izdelava fasad, polaganje vseh vrst talnih oblog, Volčanšek Albin s.p., Kidričeva 7, Jesenice, ☎ 04/586-38-35, 041/873-706 8000967

IZVAJAM vsa gradbena dela, adaptacije, notranje omete vseh vrst, fasade, hitro in poceni, Adil Sopaj s.p., Sr. Bitnje 31, Žabnica, ☎ 041/583-009 8001039

KERAMIČARSKA DELA, celotna adaptacija kopalnic z vašim ali našim materialom, postavitev krušnih peči, kaminov, štedilnikov. Git d.o.o., Lom 5, Tržič, ☎ 04/592-37-50, 041/648-920 8001186

NAJEM kombi vozil s sedeži ali furgon, prevozi, Igor Konkolič s.p., Triglavska ul. 12, Kranj, ☎ 041/697-492 8000075

OBDELUJEM kamnite in betonske škarpe ter ročilj, Azim Tafilaj s.p., Zg. Bitnje 101, Žabnica ☎ 040/995-538 8001118

OBŽAGOVANJE in podiranje težje dostopnih dreves Aljoša Švab s.p., Spodnje Vetrno 9, Križe, ☎ 051/225-590 8000911

PRENAVLJAMO HIŠE in stanovanja v Kranju in okolici - razservirajte svoj termin, Megamatrix, d.o.o., Staretova ul. 39, Kranj,, ☎ 041/570-957 8000669

RTV SERVIS Šinko Marko s.p., C. na Klanec 53, Kranj, pop. TV, video, malih gos. aparatov, ☎ 04/233-11-99 8000209

STROJNI OMETI, fasade in splošna gradbena dela. Hitro, kvalitetno in konkurenčno. Zoki, d.o.o., Kašeljska cesta 53a, Ljubljana, ☎ 041/378-524 8001097

VAS OB BILANCI boli glava? Upoštevajte naš nasvet: ukrepajte pravočasno! V računovodskem servisu Pronet, d.o.o., C. talcev 39, Kranj bomo poskrbeli, da razlogov za glavobol ne bo., ☎ 04/2-800-800, info@pronet-kr.si 8000542

VIJOSA d.o.o., Tomšičeva ul. 40, Kranj, izvaja vsa gradbena dela, adaptacije, vse vrste fasad, zunanje ureditve in notranje omete, ☎ 031/451-420 8000821

ŽALUZIJE, lamelne in plise zavese, roloje, screen senčila, rolete izdelamo in montiramo, Rono senčila, d.o.o., Mavsarjeva cesta 46, Notranje Gorice, ☎ 01/365-12-47, 041/334-247 8000458

IŠČEM

IŠČEM žensko za pomoč v gospodinjstvu za starejšo osebo na območju Tržiča (nabava, kuhanje idr.), ☎ 041/767-360 8000925

IŠČEM DELAVCA za pomoč pri zelenjavi, ☎ 041/548-545 8001175

IŠČEMO POMOČ za čiščenje prostorov na Bledu, ☎ 040/295-717 8001165

POSLOVNE PRILOŽNOSTI

UREJAMO najugodnejše kredite na hipoteko, OD ali pokojnino. Upoštevajo se tudi dodatek za malico, prevoz, otroški dodatek; tudi za dohodke pod 350 EUR, Planinšek k.d., Šinkov Turn 23, Vodice, ☎ 031/206-352 8000383

KREDITI DO 10 LET ZA VSE ZAP., TUDI ZA DOLOČEN ČAS, IN UPOKOJENCE
do 50 % obremenitve, stare obveznosti niso ovira. Krediti na osnovi vozila in leasingi. Možnost odplačila na položnice: Pridemo tudi na dom.
NUMERO UNO Robert Kukovec s.p., Mlinska ul. 22, Maribor, telefon: 02/252-48-26, 041/750-560.

IZOBRAŽEVANJE

NUDIM

PLESNI TEČAJI za mladoporočence, organizirane skupine, posameznike in posamezne pare v Britofu 316, pri Kranju. Vabi vas STUDIO TANGO, ☎ 041/820-485 8000714

www.pogrebnik.com

ZASEBNI STIKI

35-LETNA samska punca želi spoznati zvestega fanta, s katerim bi ustvarila družino, ☎ 031/836-378 8000700

35.000 POSREDOVANJ, 11.000 poznanstev v preteklem letu je karakteristika ženitne posredovalnice Zaupanje za vse generacije, ki posreduje po vsej Slo, 03/57-26-319, 031/505-495, 031/836-378 8000004

36-LETNI obrtnik želi spoznati iskreno dekle od koderkoli za trajno razmerje, ☎ 041/229-649 8000701

40-LETNI preprosti kmečki fant bi rad spoznal dekle, 1 otrok ni ovira, da bi se preselila k meni, ne boste razočarane, ☎ 041/706-349 8001180

DEKLETA, brezplačno lahko spoznate fante za iskrene, resne, trajne zveze iz vse države, 031/836-378 8000005

ŽELIM spoznati žensko, staro 43 let iz Gorenjske, šifra: POMLAD 8000989

RAZNO

PRODAM

CHOPER Yamaha 125 ccm, kot nov, traktorsko prikolico in ovce, ☎ 041/364-504 8001010

DVA MALO rabljena jogija in dvoja nova vrata, ☎ 04/530-77-77 8001016

TOLARSKE STOTINE, redkost, za 10, 20 in 50 stotinov, bančnega sijaja, letnik 1992, cena 1 EUR, ☎ 04/233-15-93 8001042

TORZIJSKO os za prikolico 750 kg, mesoreznico 32 z motorjem, pomivalni stroj, sekular, BTV, ☎ 031/201393 8001029

ZAHVALA

V 102. letu smo pospremili k večnemu počitku našo ljubo mamo, sestro, teto, taščo, babico, prababico, praprababico in drago prijateljico

ANO ŠKET
roj. Gašperšič

Iskreno se zahvaljujemo za vso naklonjenost in pomoč ter za izrečeno sožalje, podarjeno cvetje in sveče, sorodnikom, prijateljem in znancem, Komunali Kranj, pevskemu zboru Klas in g. župniku Bojanu Likarju za lepo opravljen pogrebni obred.

Vsi njeni
Stražišče pri Kranju, 8. februarja 2008

ZAHVALA

Bolečina, ki nam v srcu tli,
te v življenje več ne obudi.
Slejkoprej zabriše čas vse bolečine,
a spomin ostane, nikdar ne izgine.
Hvala za vse,
lepo je bilo s teboj.

V 87. letu starosti nas je za vedno zapustila draga mama, babica, prababica, sestra

ALOJZIJA JEREB
iz Form 16, Žabnica

Iskreno se zahvaljujemo vsem sorodnikom, sosedom, sodelavcem, prijateljem in znancem za izražena sožalja, podarjeno cvetje in sveče. Posebna zahvala PGD Žabnica, pevcem, osebni zdravnici in gospodu župniku. Vsem, ki ste jo pospremili na njeni zadnji poti, še enkrat HVALA.

Žalujoči sinovi z družinami
Forme 16, februarja 2008

Spet pomlad bo na tvoj vrt prišla
in čakala bo, da prideš ti,
sedla bo na rosna tla
in jokala,
ker tebe ni.

ZAHVALA

V 75. letu starosti nas je za vedno zapustila naša žena, mama, stara mama, sestra in tašča

PAVLA OBLAK
iz Golega Vrha 10

Iskreno se zahvaljujemo vsem sorodnikom, sosedom, prijateljem in znancem za izrečena sožalja, podarjeno cvetje, sveče, svete maše. Hvala gospodu župniku za lepo opravljen pogrebni obred ter cerkvenemu pevskemu zboru. Hvala pogrebni službi Vrhovc. Iskrena hvala osebju Kliničnega centra Ljubljana. Hvala vsem, ki ste jo v tako velikem številu pospremili k večnemu počitku.

Žalujoči: mož Franc, sin Peter z družino, hči Marija z družino

ZAHVALA

*Čas je tisti, ki bo oblažil bolečino srca in zacelil rano.
Nam pa bo ostal lep spomin nanj!
Dragi Vinko: NASVIDENJE,
nasvidenje nad zvezdami neba,
kjer vsakdo izmed nas tam
svoj poslednji dom ima.*
(Franci Smrekar)

Ob smrti našega dragega

VINCENCIJA ŠIFRARJA

roj. 1935

se zahvaljujemo vsem, ki ste nam v težkih trenutkih stali ob strani in se od njega poslovili v tako velikem številu in ga spremili na njegovi zadnji poti.

Vsi njegovi žalujoči
Škofja Loka, 8. februarja 2008

ZAHVALA

*Tam bom doma,
kjer najdem svoj mir,
kjer s ptico v nebo
nad vas poletim ...*

V 42. letu je od nas odšel naš dragi mož, oče, sin, brat, stric, zet in svak

VIKTOR NASTRAN

iz Češnjevka

Iskreno se zahvaljujemo vsem sorodnikom, sosedom, vaščanom, prijateljem in znancem za izrečeno sožalje, darovano cvetje, denarno pomoč, sveče, darovane svete maše ter spremstvo na njegovi zadnji poti. Hvala sodelavcem MITA Domžale, Iskraemeca Kranj, Triglav konfekcije Kranj, Avtoličarstvu Ambrož Lahovče, hvala NK Velesovo, 7.a razredu OŠ Davorin Jenko Cerklje, 4. EGD razredu Ekonomske gimnazije Kranj. Posebej se zahvaljujemo g. župniku Stanetu Gradišku, nosačem, pevcem, trobentaču, praporščakom, zvonarjem in pogrebniku g. Jeriču za lepo opravljen pogrebni obred.
Vsem imenovanim in neimenovanim še enkrat iskrena hvala.

Žalujoči vsi njegovi
Češnjevek, februar 2008

ZAHVALA

Naše mame ni več med nami. Od nje smo se poslovili 27. januarja 2008.

MARIJA OMAN

rojena Rupar v Bodovljah

Iskreno se zahvaljujemo vsem sorodnikom, sosedom, prijateljem, sodelavcem in znancem, ki ste jo pospremili na njeni zadnji poti, darovali cvetje in sveče ter nam izrekli sožalje. Posebna zahvala njenim sostanovalcem z Novega sveta 7, tovarni Odeja iz Škofje Loke in Oddelku za nevrologijo KC iz Ljubljane, kjer ste ji vzorno lajšali zadnje dni. Hvala tudi pogrebnemu zavodu, g. kaplanu in pevcem. Vsem imenovanim in neimenovanim še enkrat iskrena hvala.

Žalujoči: hčerki Mojca in Jana, sinova Peter in Bojan z družinami, sestra Nežka, brat Francelj in ostalo sorodstvo

---

ZAHVALA

Mirno in tiho, kakor je živela, je v 96. letu starosti v Bogu zaspala draga mama, stara mama, prababica, praprababica, sestra, tašča, teta in botra

JOŽEFA KOKALJ

roj. Meglič - p. d. Markovčeva mama
z Brezij pri Tržiču

Najtopleje se zahvaljujemo vsem sorodnikom, sosedom, vaščanom, prijateljem in znancem, ki so nam izkazali ustna in pisna sožalja, poklonili cvetje, sveče ter darovali za sv. maše in nove orgle v župnijski cerkvi sv. Janeza Krsnika v Kovorju. Hvala vsem, ki ste ji lajšali bolečine v času njene bolezni, njenemu zdravniku dr. Iztoku Tomazinu in patronažni sestri ge. Cvetki. Hvala Komunalnemu podjetju Tržič, organistki Mateji Golorej, pevcem Zupan mlajšim iz Kovorja za lepo petje ob zadnjem slovesu ter g. župniku Ladu Pečniku za lepo opravljen pogrebni obred. Še enkrat hvala vsem imenovanim in neimenovanim, ki ste jo imeli radi, jo spoštovali ter jo v tako velikem številu spremili na njeni zadnji poti. Bog vam vsem za vselej povrni!

Žalujoči: sinova Vinko in Ivan z družinama, hčerki Mira in Jožica z družinama ter ostalo sorodstvo
Brezje pri Tržiču, Naklo, Podhom, 31. januarja 2008

OSMRTNICA

V globoki žalosti sporočamo, da nas je v 63. letu mnogo prezgodaj zapustila draga mama, stara mama, sestra, teta in tašča

MARIJA BERIBAK

roj. Špilek

Od nje se bomo poslovili jutri, v soboto, 16. februarja 2008, ob 13. uri na kranjskem pokopališču. Žara bo na dan pogreba od 9. ure dalje v poslovilni vežici na tamkajšnjem pokopališču.
Mama, hvala ti za vse, vedno boš z nami!

Žalujoči: sinova Franci in Jani z družinama, hčerke Marjetka, Branka in Zdenka z družinami ter ostalo sorodstvo

---

ZAHVALA

*V naših srcih ti naprej živiš,
zato pot nas vodi tja,
kjer ti v tišini spiš.*

Ob boleči izgubi drage mami, sestre in tete

MARIJE HUDOLIN

se iskreno zahvaljujemo vsem, ki ste jo imeli radi, ji nesebično pomagali, se od nje poslovili in jo pospremili na njeni zadnji poti.

Vsi njeni
Kranj, 7. februarja 2008

ZAHVALA

V 74. letu starosti nas je zapustila draga sestra, teta ...

ANGELA DEBELJAK

s Kokrice

Iskreno se zahvaljujemo vsem sosedom, sorodnikom, prijateljem in znancem za izrečeno sožalje, podarjene sveče, darove za maše in cerkev. Hvala gospodu župniku za lepo opravljen poslovilni obred, pevcem za lepo zapete pesmi, praporščakom in pogrebni službi. Iskrena hvala vsem, ki ste zanjo molili in jo pospremili na njeni zadnji poti.

Žalujoči vsi njeni
Kokrica, 9. februarja 2008

V SPOMIN

*Minilo bo leto bolečine in skrbi,
kar tebe, draga mami, več ni.
Spavaj, mami, mirno ti,
saj tvoja duša nič več ne trpi.*

mamici, ženi, tašči, babici

SILVI STOJANOVIČ

rojeni Tratnik, 10. 11. 1944 - 20. 2. 2007

Hvala vsem, ki se je spominjate, ohranjate v lepem spominu in obiskujete njen prerani tihi dom v Grižah pri Žalcu.

Vsi njeni, ki jo zelo pogrešajo: hči Natalija z možem Pavletom in atijem Nikolo, vnuki Andreja, Nika, Lara, Domen, pravnuki Karin, Nick, Pascal

---

V SPOMIN

*Tvoj dom in vrt,
tvoj rojstni kraj, valovi morja
ob sončnem zahodu
in vsi, ki smo ostali
brez tebe, te neskončno
pogrešamo in cenimo,
kar si nam dala.*

Včeraj, 14. februarja 2008, je minilo šesto žalostno leto, odkar nam je umrla naša draga žena in mama

CVETKA ŽNIDAR

roj. Kobe

Zahvaljujemo se vsem, ki se je spominjate, obiskujete njen grob in sočustvujete z nami.

Mož Maks, hči Narcisa in sin Boris
Utik, 15. februarja 2008

ANKETA

Stanovanja za mlade

BOŠTJAN BOGATAJ

S sprejetjem novega prostorskega plana bo v Žireh več zemljišč namenjenih tudi za stanovanja. Poleg individualnih gradenj je nekaj prostora tudi za večstanovanjske objekte. Podpirate gradnjo blokov?

Foto: Gorazd Kavčič

Jan Kužnik:

"Sem za gradnjo novih stanovanj, vendar ne v blokih. Razlog je v tem, da bi se priselilo v Žiri preveč tujcev. Sam ga ne bi kupil, saj grem študirat v Ljubljano. Potrebujemo tudi športni center."

Ciril Trček:

"Podpiram gradnjo novih stanovanj v Žireh, saj jih je predvsem za mlade premalo. Upam, da bo tudi cena primerna mladim parom in okolju. Novogradnje morajo biti prioriteta občine."

Miša Pečelin:

"V Žireh potrebujemo nova stanovanja, čeprav ga sama ne in ga tudi ne bom. Vem, da je veliko mladih, ki bi si želelo preseliti na svoje. Tudi iz Ljubljane. V Žireh imamo namreč mir."

Luka Parcer:

"Nisem iz Žirov in me niti zelo nizka cena stanovanj ne bi prepričala za selitev. Ne vem niti, če je v Žireh dovolj kvalitetnih delovnih mest. Ne verjamem pa, da bodo cene ugodnejše."

Nuša Bozovičar:

"Seveda podpiram gradnjo novih stanovanj, saj je to predvsem za mlade velik problem. Cena bi morala biti ugodna. V Žireh sicer potrebujemo tudi dom za starejše, obvoznico ..."

Sto let Koroščove Julke

Minuli torek je bila Julka Pegam iz Zabrekev v Selški dolini stara sto let.

ANA HARTMAN

Zabrekve - Julka Pegam iz Zabrekev je bila v torek, ko je dopolnila sto let, dobro razpoložena. Prav nič ni skrivala velikega veselja do petja, ki ga ima že iz mladosti, ko je rada zaigrala tudi na orglice. Še posebej se je razveselila obiska župana Železnikov **Mihaela Prevca**, ki mu je na vprašanje, kakšen je recept, da dočakaš sto let, v šali odvrnila le: "Ne smeš prej umreti." Kljub častitljivi starosti nima večjih zdravstvenih težav. V veliko pomoč sta ji nečak **Janez Pegam** in njegova žena **Cilka**, ki imata osem otrok, starih od 7 do 31 let. Imata že šest vnukov, letos pa pričakujeta še tri. Nedvomno bo naraščaja vesela tudi stoletna Julka, ki ima družbo zelo rada.

Ob visokem jubileju je Julki Pegam v roko segel tudi župan Mihael Prevc. / Foto: Ana Hartman

Julka rada obuja spomine na dolgo življenjsko pot. Rodila se je pri Korošču v Zabrekvah v kmečki družini s petimi otroki. V šolo v Selca so hodili peš, a je zaradi obilice dela na kmetiji niso mogli obiskovati vsak dan, zato so jo kmalu opustili. Pisati in brati se je tako naučila doma. Še dobro se spominja, kako strogi so bili učitelji, pa tudi starši: "Ata je pobutal po stropu ob šestih zjutraj in smo vstali. Dela je bilo na kmetiji vedno dovolj. Jedli smo žgance, mleko in krompir. Lačni nismo bili." Julka se ni nikoli poročila. Snubci so bili, a ni bilo časa, pa tudi tistega pravega ni bilo naokoli, pove in nato začne pripovedovati, kako so fantje včasih k oknom deklet pristavljali lestve. Vse življenje je delala na domači kmetiji, ki jo je prevzel njen brat. Nečak Janez se spominja, kako dobra je bila do njih teta Julka, ki ji že 40 let družbo dela tudi Gorenjski glas, ki ga sicer v zadnjem času ne more več prebirati.

Julka bo stoti rojstni dan v družinskem krogu slovesno praznovala v nedeljo, ko bosta v njeni hiši mašo darovala selški župnik **Damjan Prošt** in kapucin pater **Robert.**

Naj ob tem dodamo, da je najstarejši občan Železnikov **Tone Svoljšak** sredi januarja dopolnil 101. leto, prav tolikšno starost pa bo v začetku marca dočakala tudi **Frančiška Čemažar**, ki biva v domu starejših v Celju. V občini Železniki je sicer 19 starostnikov, starih čez 90 let.

Foto: Tina Dokl

KRANJ

Valentinov koncert za varovance

Varstveno delovni center Kranj je včeraj obiskal pevec Rok Kosmač in varovancem namenil valentinov koncert. Koncertu so prisluhnili varovanci iz enot v Tržiču, Škofji Loki in Kranju, ki so bili nad Rokovim prepevanjem zelo navdušeni. **S. K.**

KRANJ

Županova obljuba o selitvi v Mestno hišo

Damijan Perne je v predvolilnem času napovedal, da bo županovo pisarno preselil v Mestno hišo. Na ta način naj bi tudi sam pripomogel k bogatitvi dejavnosti v mestnem jedru Kranja. Županova pisarna je danes še vedno v občinski stavbi. "Obljubo bom izpolnil," je povedal **Damijan Perne** pred kratkim. Ta obljuba pa se zdi nerazumna mestnemu svetniku **Stanislavu Boštjančiču,** ki je na seji mestnega sveta povedal: "Sedež občine je na Slovenskem trgu in ne v Mestni hiši, zato je predlog protistatutaren." Župan je povedal, da bo sedež občine ostal tam, kjer je, le njegova pisarna bo drugje. O tem, ali bodo selili samo županovo pisarno, pa na občini pravijo, da je prezgodaj govoriti. Še pred načrtovano selitvijo pa bo treba obnoviti Mestno hišo. "Nekdanji župan Vitomir Gros je opozoril, da se Mestna hiša v delu, kjer je stolp z uro, že nagiba in da bo to treba popraviti," je povedal župan. V predlogu proračuna za leto 2008 je za obnovo zgornjega dela stavbe predvidenih sedemdeset tisoč evrov. Za rekonstrukcijo stavbe naj bi porabili petdeset tisoč evrov, dvajset tisoč evrov pa za opremo. **S. K.**

ROKOMET
PRVENSTVENA TEKMA
RD KNAUF INSULATION : PREVENT
Športna dvorana Poden
SOBOTA, 16. 2. 2008, ob 20. uri
TERVOL

vremenska napoved

Napoved za Gorenjsko

V petek bo prehodno več oblačnosti, v soboto in nedeljo pa bo pretežno jasno. Dokaj hladno bo, na višini 1500 m bo temperatura okoli - 10 stopinj C.

Agencija RS za okolje, Urad za Meteorologijo

PETEK	SOBOTA	NEDELJA
-6/4°C	-5/2°C	-8/2°C