58let Gorenjski časnik od leta 1947
Prvi predhodnik tednik Gorenjec leta 1900

Gorenjski Glas

TOREK, 10. MAJA 2005

Leto LVIII, št. 37, cena 200 SIT, 1€ HRK | Odgovorna urednica: Marija Volčjak | Časopis izhaja ob torkih in ob petkih | Naklada: 22.000 izvodov | www.gorenjskiglas.si

Zaradi partizanov med zmagovalci

Osrednja gorenjska proslava v počastitev dneva zmage in osvoboditve jetnikov iz kaznilnice je bila v nedeljo v Begunjah.

Jože Košnjek

Begunje - Nad 1000 ljudi se je zbralo v nedeljo popoldne pred gasilskim domom v Begunjah na slovesnosti v počastitev praznika krajevne skupnosti Begunje, 60-letnice zmage nad fašizmom in nacizmom ter osvoboditve 630 jetnic in jetnikov iz begunjskih zaporov in prve obletnice članstva Slovenije v Evropski uniji. Sodelujoči v kulturnem programu, pevci veteranskega zbora iz Radovljice, godbeniki iz Lesc, recitatorji iz Bohinjske Bistrice in plesalci folklorne skupine Javornik, so nastopili brezplačno. Predsednik radovljiške borčevske organizacije **Ivan Cerkovnik** je povedal, da oblast letos ni dala organizaciji Zveze borcev niti tolarja.

Predsednik krajevne skupnosti Begunje **Drago Finžgar** se je v govoru spomnil Katarine Šenk - Tetke, ki je maja leta 1945 sodelovala v pogajanjih z Nemci o izpustitvi zapornikov. Živi v upokojenskem domu v Radovljici, vendar se slovesnosti ni mogla udeležiti. Ker je osvoboditev zapornikov najpomembnejši dogodek v novejši zgodovini Begunj, ostaja 4. maj še naprej krajevni praznik.

"Partizani so kot del zavezniških sil pomagali uničevati nacifašistični stroj. Zaradi te zmage ni razlogov za občutek krivde ali za obračanje zgodovinskih resnic. Treba se je vprašati, kje in zakaj je kdo uporabil orožje in kje ga je dobil," je povedal na proslavi radovljiški župan **Janko S. Stušek**. "Partizanska stran se je za svoja dejanja že opravičila, druga stran pa še nikoli."

Slavnostna govornica poslanka državnega zbora **Darja Lavtižar - Bebler** je spomnila, da brez partizanov Slovenija ne bi bila med zmagovalci druge svetovne vojne in tudi samostojne Slovenije ne bi bilo. "Slovenci partizanom niso pomagali zaradi zasvojenosti z ideologijo, ampak zaradi upora proti tujim osvajalcem. To je resnica, ki je ni mogoče predrugačiti. Tudi tistim, ki so zaradi domačih izdajalcev trpeli in umirali v begunjskih zaporih, ni treba ničesar na novo razlagati," je dejala.

Prapori na nedeljski proslavi v Begunjah. / Foto: Tina Dokl

Odbite urbane pustolovščine

Suzana P. Kovačič

Kranj - Teden mladih se je prebudil v življenje v petek zvečer s koncertom Omarja Naberja in nadaljeval v soboto s hip hop ritmi Eda Maajke, ki je s svojim pevskim talentom in humornimi vložki dodobra ogrel občinstvo. "Mestno jedro je oživelo, ulice so bile polne mladih ljudi. Nekateri nam sicer očitajo prehrupno dogajanje, a dejstvo je, da mladi potrebujejo zabavo. Poleg tega smo ponudili tudi veliko kulturnih in športnih dogodkov. Vreme nam je bilo naklonjeno, izpeljali smo vse, kar smo načrtovali, razen ene gledališke predstave, ki so jo odpovedali," je povedala vodja programa **Polona Ziherl**.

V soboto je bila uradna otvoritev skate parka na kranjskem stadionu. / Foto: Tina Dokl

Zaključil se je Festival Reciklaža, na katerem so študentke **Gaja Zornada, Anamarija Zovko** in **Patricija Trobevšek** naredile skulpture iz odpadnega materiala, ki jim ga je odstopil Dinos. "Gajin stiliziran človek, ki drži v roki krog - zemljo, je na ogled na Pungertu. Anamarijin človeški obraz stoji na gradu Khislstein, za Patricijino polkroglo iz jekla in železa, na vrhu katere lahko posadimo rožo, iščemo prostor na mestni zelenici," je povedal koordinator projekta **Zoran Srdić**. Izpeljali so tudi prvo urbano pustolovščino po mestnih ulicah. Na preizkusu vzdržljivosti, ki ga je organiziral Pustolovec RAID, sta bila prva v cilju domačina **Robert Rakovec** in **Klemen Udovič**. Blatna, a zadovoljna, sta zmago skromno pripisala tudi dejstvu, da sta imela nekaj prednosti v poznavanju terena. A teden za mladost se je šele dobro začel ...

Radovljica

Začetek na odseku Vrba - Peračica

Gorenjski avtocestni krak je dolg 67 kilometrov, doslej so ga zgradili 51 kilometrov, še preostalih 16 kilometrov ga bodo v naslednjih treh letih. Odsek Ljubljana Šentvid - Koseze v dolžini 3,7 kilometra bodo predvidoma končali prihodnje leto, 2,4 kilometra dolg odsek Peračica - Podtabor v letu 2007 in 10-kilometrski odsek od Vrbe do Peračice v letu 2008. Medtem ko krajša odseka že gradijo, bodo proti koncu leta začeli s prvimi gradbenimi deli tudi na odseku Vrba - Peračica, so povedali predstavniki Darsa na včerajšnji novinarski konferenci radovljiške občine. Na tem odseku bo tudi cestninska postaja, v radovljiški občini pa si želijo, da bi v državi čimprej prešli na elektronsko "cestninjenje". **C.Z.**

mali oglas velika priložnost
04 201 42 47

vsebina

37

AKTUALNO

Za Energetiko možen tudi stečaj
Predvsor ima daljinsko ogrevanje na lesno biomaso, ki zagotavlja čistejši zrak, vendar povzroča tudi velike težave. Že dve leti iščejo vzroke za slabosti sistema. Če ne bo ustrezne rešitve, župan Franc Ekar ne izključuje možnosti stečaja. 3

GORENJSKA

Zmagali s kopijo skrinje
Na srečanju slovenskih lesarskih šol v Ljubljani je škofjeloška ekipa Samo Jereb, Leon Potrebuješ, Tomaž Cerar in Patrik Vlaj Bokal s kopijo skrinje iz okolice Škofje Loke zmagala. Z njo bodo kandidirali tudi za naj slovenski turistični izdelek. Idejo zanjo so dobili v Loškem muzeju. 6

ZADNJA

Kapcinarji na morišču starega očeta
Kapcinarjev rod treh generacij iz Zgornje Besnice spoštuje svoje korenine. Sredi aprila so obiskali koncentracijsko taborišče Mauthausen in njegovo podružnico Gusen, kjer so konec leta 1944 umorili starega očeta Antona Toneta Sušnika. 28

RAZVEDRILO

Sloni v Kranjski Gori
Pretekli teden je marsikateri obiskovalec Kranjske Gore in okolice debelo pogledal ob pogledu na tri slone. Pripeljali so jih iz Italije in jih uporabili na snemanju dokumentarnega filma o Hanibalu. Snemalna ekipa je bila nad Slovenijo navdušena. 31

VREME

Danes bo oblačno, občasno bodo padavine. Jutri bodo padavine zjutraj ponehale, čez dan se bo postopno zjasnilo. V četrtek bo povečini jasno.

6/16 °C

jutri: postopno se bo zjasnilo

9 770352 666018

KRATKE NOVICE

Nova notarska tarifa

Ministrstvo za pravosodje je Notarski zbornici Slovenije predlagalo spremembe in dopolnitve notarske tarife. Tretji odstavek 107. člena Zakona o notariatu določa, da minister tak predlog poda, če se spremeni zahtevnost posameznih opravil z delovnega področja notarjev, zaradi sprememb predpisov ali drugih razlogov. Cilji predlaganih sprememb je pocenitev notarske tarife in zaračunavanje sorazmerno s porabljenim delovnim časom pa tudi večja transparentnost pri obračunavanju. Predlog sprememb in dopolnitev Notarske tarife je Ministrstvo za pravosodje izročilo predsednici Notarske zbornice Slovenije Eriki Braniselj, ki mora v roku 30 dni ministru za pravosodje posredovati svoje mnenje oziroma pripombe k predlogu. Če se Notarska zbornica Slovenije s predlogom sprememb in dopolnitev ne strinja oziroma ne posreduje odgovora, ceno na predlog ministra določi Vlada Republike Slovenije. **D. F.**

LDS v Tržiču zahteva izredno sejo

Občinski odbor LDS v Tržiču je na občino vložil zahtevo za izredno sejo Občinskega sveta občine Tržič. Tam želijo obravnavati ugotovitve Računskega sodišča v revizijskem poročilu o poslovanju Občine Tržič v letu 2003. Pravijo, da so ugotovitve županu prava zaušnica. LDS bo na seji zahteval odstop vseh članov občinske uprave in nadzornega odbora. Župan Rupar odgovarja, da mora opozicija najprej zbrati tretjino podpisov in zagotoviti sklepčnost, da se seja sploh lahko skliče. **D. F.**

Trinajsta pokojnina

Predsednik LDS Anton Rop je kritiziral pokojninsko politiko nove vlade. Trdi, da bo vlada z usklajevanjem pokojnin s plačami povzročila ekonomske težave in da je to napačen signal gospodarstvu. Poleg tega gre vlada v neupravičene investicije, ki zmanjšujejo gospodarsko rast. Ne strinja se, da vlada daje upokojencem, jemlje pa študentom. Očita, da se bodo pokojnine najbolj povečale bogatim. Ponekod v Evropi so se odločili, da so ob dobri finančni situaciji vsem upokojencem dali trinajsto pokojnino, ki je v enakem znesku za vse. LDS načeloma ne nasprotuje ugodnostim za upokojence, želi le da bi se izvajali ob boljših finančnih pogojih. Na vprašanje o borčevskih pokojninah je rekel, da se jih ne sme mešati z dodatki za invalidnine. **D. F.**

KOTIČEK ZA NAROČNIKE

Vstopnice za ljubitelje glasbe

V soboto, 14. maja, in v petek, 20. maja, vas vabimo na dva živahna koncerta. Prvi je ALPSKI VEČER, ki bo v športni dvorani na Bledu ob 20. uri, s priljubljeno narodnozabavno glasbo. Drugi koncert pa prirejajo v Poletnem gledališču na Studencu pri Domžalah, kjer se bo čez dva tedna razlegala temperamentna glasba TRUBAČEV Damira Sejdića iz srbske Guče. Za naše bralce so vstopnice za trubače na voljo v Gorenjskem glasu, na oddelku za male oglase, na Zoisovi 1 v Kranju.

Za Alpski večer imamo za bralce Gorenjskega glasa trikrat po dve vstopnici. Pišite nam s kuponom ali pošljite sms z geslom Bled na številko: 031/69 11 11 ter pripišite ime in priimek, najkasneje do torka, 10. maja. Med pošiljatelji bomo izžrebali 3 prejemnike dveh vstopnic.

KUPON ZA ALPSKI VEČER

Ime in priimek .....

Naslov .....

Številka pošte in kraj .....

Telefon .....

Kupon pošljite na naslov: Gorenjski glas d.o.o., Kranj, Zoisova 1, 4000 Kranj

Gorenjski Glas

GG Za vas beležimo čas
WWW.GORENJSKIGLAS.SI

Obsodba totalitarizma

Evropska poslanca Lojze Peterle in Borut Pahor sta v ločenih tiskovnih konferencah govorila o podobnih rečeh.

Dominik Frelih

Ob tem času, ko v Evropi potekajo živahne razprave o preteklosti, praznovanju konca druge svetovne vojne v Moskvi in pri nas in svobode ter demokracije, je Peterle dejal, da Slovenija zaostaja glede jasnega odnosa do totalitarne preteklosti in prav zato prihaja do čustvenih reakcij. "Pri nas gre bolj v smeri k 'boljšemu totalitarizmu'. Narava vseh totalitarizmov pa je enaka, torej nečloveška in nedemokratična." Peterle pozdravlja revizijo oziroma razčiščevanje dogodkov in podpira proces, ki je namenjen odkrivanju resnice. Kritičen je bil tudi do praznovanja v Ajdovščini. Pravi, da tista vlada ni bila demokratična, pač pa partizanska in revolucionarna, ki je bila tudi odgovorna za povojne poboje.

Dobro uro kasneje je v tiskovni konferenci Borut Pahor poudaril, da obsoja vsakršne totalitarizme, ki pomenijo nasilno in nedemokratično uzurpacijo oblasti. Naj bo to z leve ali pa z desne strani. Socialni demokrati ne zavračajo diskusije o tej temi. Ravnajo se po usmeritvi k evropski socialni demokraciji, ki ne odobrava nobenega revolucionarnega prevzema oblasti. Poudaril je, da je od tega treba ločiti partizanski boj, ki je bil pozitivna izkušnja. Kritičen pa je bil do enopartijskega prevzema oblasti. Ob njem je bil navzoč tudi Igor Lukšič, podpredsednik stranke, ki je poudaril, da mora biti Slovenija enotna, saj je ob neenotnosti politike narod vedno plačal najvišjo ceno. Poudaril je usmerjenost v prihodnost in ne pretirano zaustavljanje ob preteklosti.

Ob tem je zelo zanimivo, da sta končno tako levica kot tudi desnica obsodili totalitarizem. Vprašanje je le, ali za Pahorjem stoji tudi stranka. Če bo tudi parlament sprejel podobno izjavo in bo polpretekla zgodovina prepuščena zgodovinarjem in resni obravnavi stroke, imamo upanje, da bodo naslednje generacije manj obremenjeno gledale na preteklost in svoje sile usmerile v prihodnost.

Kamnik

Pahor odprl nove prostore

Socialni demokrati območne organizacije Kamnik - Komenda so skupaj z Mladim forumom v soboto v središču Kamnika odprli nove prostore, v katerih bo odslej sedež stranke. Predsednik kamniških socialnih demokratov Borut Žagar je v sredi z veseljem pozdravil Boruta Pahorja, s katerim sta nove prostore na Šutni tudi predala namenu. Pahor je povedal, da po spremembi imena in pomladitvi stranke pričakuje še večje uspehe, ter poudaril, da se v simbole ponovno vrača rdeča barva. **J. P.**

Evropa 60 let brez vojn

Evropska unija se je pokazala kot pozitivna tvorba, kajti v minulih šestdesetih letih znotraj unije ni bilo vojn. Prej pa 90 let neprestano.

Dominik Frelih

Včeraj je bil dan Evrope. Petinpetdeseti po vrsti. Daljnega leta 1950 se je na ta dan Robert Schuman v kontekstu sprave in zagotavljanja trajnega miru v povojni Evropi zavzel za organizirano interesno povezovanje evropskih držav. V Schumanovi deklaraciji Evropa vidi začetek integracijskega procesa, ki je pripeljal do današnje Evropske unije. Schuman je na pobudo Jeana Monneta, tedaj vodje francoske komisije za gospodarsko okrevanje, predlagal, naj Francija in Nemčija ter druge zainteresirane evropske države okrepijo sodelovanje na področju premoga in jekla ter za koordinacijo sodelovanja ustanovijo skupno telo. Schumanov načrt je bil uresničen leto dni kasneje, ko je bila ustanovljena Evropska skupnost za premog in jeklo (ESCS), predhodnica današnje Unije. Danes je v Evropski uniji 25 držav (450 milijonov prebivalcev), dve se za vstop pogajata, dve pa še čakata na začetek pogajanj.

Upravičeno smo lahko ponosni, da smo del te tvorbe tudi mi. Trenutno znotraj Unije poteka postopek sprejemanja nove ustave, ki jo nekatere države (tudi Slovenija) sprejemajo v parlamentih, druge pa bodo organizirale referendume. S tem se trenutno ukvarja Francija, kjer bodo ustavo morda potrdili z rahlo večino, ali pa tudi ne. Evropski poslanec Lojze Peterle je ocenil, da je stanje tam neodločeno in ob morebitnem NE ustavi, bi to zelo zavrlo evropski proces. Pravi tudi, da druge alternative, kot predlagana ustava v bistvu sploh ni.

Aleš Debeljak pravi, da se Evropska unija razvija v neko svojo tvorbo, ki ni ne federacija, ne konfederacija. Izumlja se nov sistem. Sistem konsenza in vzajemnega spoštovanja. Vse to pa povzroča porodne težave, ki se kažejo v burnih debatah in negotovosti nekdanjih velesil.

Letos praznik Evrope sovpada s 60-letnico konca druge svetovne vojne. EU je nastala kot poskus preprečitve vojaških spopadov med evropskimi državami in danes raste v novo stvarnost, ki je nismo sposobni še čisto jasno definirati. Vsekakor je njen prvi namen uspel. Vojne v Evropi ni bilo že 60 let. Nevarno pa je, ker so bile vojne na njenem obrobju. Na večno nemirnem Balkanu so morali posredovati Američani. Evropa se sooča s krizo enotnosti in učinkovitosti. Države prelagajo vse več pooblastil na Bruselj, vendar bistvenih še niso. To so davki, zunanja politika in vojska. Ko se bo zgodilo tudi to, bo Evropska unija iz ekonomske velesile postala tudi politična in vojaška. Upam le, da do takrat slovenščina še ne bo izginila, kajti bistvo imperija je tudi enoten jezik.

Kup težav z ogrevanjem

Preddvor ima daljinsko ogrevanje na lesno biomaso, ki prinaša čistejši zrak. Žal to ne odtehta slabosti pri izvedbi projekta. Župan Franc Ekar napoveduje, da je možen celo stečaj te družbe.

Stojan Saje

Preddvor - Načrtovanja in uresničitve projekta daljinskega ogrevanja na lesno biomaso se je lotilo prejšnje vodstvo občine Preddvor. Približno 3,8 milijona evrov vredno naložbo so finančno podprli evropski program Phare, avstrijski ekološki sklad in ministrstva naše države. Leta 2001 je občina ustanovila z avstrijskim podjetjem Steirische Fernwaerme in podjetjem El-Tec Mulej z Bleda družbo Energetika Preddvor, v kateri ima 51-odstotni delež. Naslednje leto so postavili kotlovnico in začeli graditi toplovodno omrežje, na katerega so v letu 2003 priključili 107 porabnikov. Sistem ogrevanja deluje dobro kljub nekaterim pomanjkljivostim, kar pa ne velja za družbo Energetika. S kakšnimi težavami se ubada, je v pogovoru povedal **Franc Ekar**, župan občine Preddvor.

Koliko denarja je morala prispevati občina za projekt daljinskega ogrevanja in koliksen del obveznosti je ostal neodplačan?

"Občina zaenkrat še ni nič prispevala za to naložbo, razen vložka nekaj več kot milijon tolarjev v podjetje Energetika in stroškov za režijsko ter drugo delo. Občina se je pogodbeno obvezala za naročilo daljinskega omrežja v vrednosti dobrih 200 milijonov tolarjev, skoraj 600 milijonov tolarjev vrednega kotla in okrog 100 milijonov tolarjev vrednih toplovodnih postaj. Bremenijo jo pogodbe za ves znesek, vendar občinski svetniki trdijo, da o tem niso bili seznanjeni. Finančna konstrukcija se je delala po prenosno-prodajni pogodbi, ki je predvidela odprodajo opreme, s čimer bi poravnali obveznosti občine. Davčni inšpektorat nas je opozoril, da predvideni način ni možen. Na zahtevo Avstrijcev smo naročili elaborat prodaje kotla in omrežja, ki nas je stal skoraj 5000 evrov, na razpis pa se potem ni prijavil nihče. Zato ostajajo finančne obveznosti odprte, na drugi strani pa se pojavljajo tožbe dobaviteljev opreme in izvajalcev. Zatika se tudi pri primopredajnih zapisnikih. Župan ne bo podpisoval ničesar na pamet. Hočemo imeti točno specifikacijo, da so bila sredstva namensko uporabljena, da so bila dela narejena po projektni dokumentaciji in tako naprej. Da dejansko stanje precej odstopa od projekta, kaže poslovanje Energetike. Izguba naraša, od 21 milijonov leta 2002 do skoraj 80 milijonov tolarjev lani."

Pred nedavnim ste dobili poročilo o pregledu kotlovnice, ki navaja vrsto pomanjkljivosti. Kdo je odgovoren za napake in kdaj bodo odpravljene?

"Že dve leti smo zaman skušali ugotoviti slabosti sistema. Pri tem smo odkrivali eno težavo za drugo. Nihče ni hotel odgovoriti, zakaj je takšno odstopanje od projektnih ciljev. Letos je prišlo do neodvisnega strokovnega pregleda kotlovnice na zahtevo avstrijskih družbenikov. V poročilu so zapisane zahteve za zamenjavo opreme, ki ni v skladu s projektom. Za pomanjkljivosti je v največ primerih odgovorna družba IBE kot glavni izvajalec. V ta namen bo že tretjič podaljšana bančna garancija za izvedbo del.

Izvirni greh, zaradi katerega tožijo občino, je potrdilo o začasnem prevzemu sistema iz leta 2002. Dobavitelji opreme in nadzorniki so potrdili,

Franc Ekar

da je vse v redu, dokument pa je nato podpisal tedanji župan. Sedaj se je izkazalo drugače. V naš prid govori poročilo EU, ki izraža začudenje nad izdajo tega potrdila ob neurejenem stanju. Drugo breme sta družbena in sindikalna pogodba med občino in družbo Thermoglobal ter koncesijska pogodba z Energetiko Preddvor, ki jih niso uskladili z našo zakonodajo. Tudi pri tem so odstopanja in konflikti.

Glede na znana dejstva bo treba prilagoditi opremo, da bo funkcionirala v vseh letnih časih in ob odstopanju pri odvzemu energije. Škoda je, da je iz projekta izstopila Jelovica. Tam je baza za kakovostne odpadke in konstantna poraba energije, zato si prizadevamo za njeno vključitev v skupni sistem ogrevanja. Vsekakor bo treba izboljšati kakovost biomase, bolje izkoristiti zmogljivosti kotla in zmanjšati stroške obratovanja sistema."

Kaj pomenijo nerešeni problemi za nadaljnji obstoj podjetja Energetika, v katerem je občina večinski lastnik?

"Reševanje problemov je odvisno tudi od druge, avstrijske strani. Vedeti moramo, da sta zemljišče in zgradba za kotlovnico avstrijska. Pričakujemo, da bomo že maja dobili od Avstrijcev odgovor, ali so zainteresirani za sanacijo ugotovljenih pomanjkljivosti in ozdravitev skupne družbe. Naš cilj je, da poravnamo z vrednostjo kotla in omrežja pogodbene obveznosti, ki bremenijo občino. Če ta oprema ne bo prodana, se zaradi pravnomočnosti pogodb obeta stečaj Energetike. Seveda se vsak bori za svoj obstoj in interese. V tej fazi je kredit ena od najboljših možnosti za izhod iz zagate. Občina hoče zagotoviti zanesljivo in kakovostno obratovanje sistema ogrevanja, ki bo cenovno sprejemljiv. Kdo bo sistem upravljal v prihodnje, še ni znano. Imeli smo nekaj obiskov glede prevzema in odkupa naših obveznosti, zato upamo v rešitev.

Ob vsem tem lahko rečem, da sistem daljinskega ogrevanja v Preddvoru deluje še najbolj zanesljivo med podobnimi v Solčavi, Ljubnem in Gornjem Gradu. Prebivalci so večinoma zadovoljni z načinom ogrevanja, predvsem pa z občutnim izboljšanjem ozračja v kraju."

Letos zadnjič po starem

Mateja Rant

Kranj - Državni zbor bo sredi maja obravnaval spremembe zakona o osnovni šoli, ki prinašajo precejšnje novosti v delu, ki se dotika nacionalnih preizkusov znanja. Pri ministrstvu za šolstvo in šport predlagajo odpravo teh preizkusov ob koncu prvega triletja, ob koncu devetega razreda pa bi bili nacionalni preizkusi znanja obvezni, vendar rezultati ne bi vplivali na končni uspeh učencev. Učenci devetega razreda po novem tudi ne bi več sami izbirali tretjega preverjanega predmeta, ampak bi ga določil minister na podlagi mnenja pristojnega strokovnega organa.

V strokovni javnosti se že nekaj časa pojavljajo pomisleki glede predlaganih sprememb. O izkušnjah z nacionalnimi preizkusi znanja smo zato povprašali ravnateljico osnovne šole Matije Čopa **Marijo Mustar**. Omenjena šola je bila namreč med prvimi osnovnimi šolami na Gorenjskem, ki so začele uvajati devetletko. Poudarila je, da nacionalne preizkuse znanja vsako leto opravljajo vsi njihovi učenci. "Čeprav preizkusi niso obvezni, razen za tiste, ki potrebujejo točke za vpis v srednjo šolo z omejitvijo vpisa, učenci očitno želijo izvedeti, koliko veljajo na nacionalni ravni," je domnevala Marija Mustar. Zagotovila je še, da v njihovi šoli v zvezi z opravljanjem ekstercev ni bilo nobenih stresnih situacij. "Seveda pa smo se močno potrudili, da smo pridobili zaupanje tako otrok kot njihovih staršev. Zato je vse skupaj zelo dobro teklo," je končala Mustarjeva.

Ob pripravi predlaganih sprememb so pri ministrstvu še izračunali, da bi leta 2009, ko bodo nacionalne preizkuse znanja opravljale vse generacije osnovnošolcev, po sedaj veljavni zakonodaji za njihovo izvedbo potrebovali okrog petsto milijonov tolarjev. Spremembe, ki jih predlagajo, pa bi te stroške oklestile za vsaj dvesto milijonov tolarjev.

Dvomi v naložbo na Starem vrhu

Dvosedežnico na Starem vrhu nameravajo letos zamenjati s šestsedežnico, za kar bo treba zagotoviti 1,2 milijarde tolarjev.

Mateja Rant

Gorenja vas - Poljane - Z naložbo v posodobitev smučišča na Starem vrhu je svetnike na zadnji seji občinskega sveta seznanil direktor Smučarsko turističnega centra (STC) Stari vrh **Matevž Demšar**. Poudaril je, da je obstoječe naprave stare treba zamenjati. Obenem, je dejal Demšar, bi bilo treba spodbuditi tudi razvoj poletnega turizma. Pri tem je mislil predvsem na postavitev letnega sankališča. Čeprav so svetniki načeloma naklonjeni naložbam v turizem na Starem vrhu, so imeli kljub temu nekaj pomislekov glede naložbe, ki naj bi jo izpeljali letos. Med drugim so opozorili na vrsto pomanjkljivosti v njeni finančni konstrukciji.

Povečanje števila smučarjev v preteklih letih gre predvsem na račun številnih vlaganj v smučišče. V posodobitev smučišča, ki vključuje zlasti umetno zasneževanje in ureditev pogojev za nočno smuko, so doslej vložili pol milijarde tolarjev. Vendar svetniki gorenjevaškopoljanske občine, ki je tretjinska lastnica podjetja STC Stari vrh, niso bili pripravljeni kar tako hitro odvezati mošnje. Že letos bi namreč za to morali zagotoviti trideset milijonov tolarjev, česar v proračunu niso predvideli, je opozoril **Silvo Pivk**. "Prav pa je, da se o tem začnemo pogovarjati. To revno nevesto smo kupili in kot njeni delni lastniki smo tudi odgovorni za njen razvoj."

Svetniki so namreč močno podvomili v izvedljivost omenjene naložbe, saj naj bi temeljila na nerealnih pričakovanjih. **Juriju Krvini** se recimo zdi tvegano, da nameravajo polovico potrebnih sredstev zagotoviti s prodajo smučarskih kart, pri čemer jim je letos iz tega naslova uspelo zagotoviti zgolj deset milijonov tolarjev, v prihodnjem letu pa naj bi to povečali na osemdeset milijonov tolarjev. "Verjamem, da se glede na konkurenco mudi, a ta naložba lahko pomeni tudi konec vsega," je bil črnogled Krvina, ki so ga zmotile tudi številne nepravilnosti v finančnem načrtu. "Naložbo ste ocenili na 1,2 milijarde tolarjev, a če natančneje pogledamo stroške financiranja posojila in lizinga, to nanese 1,4 milijarde tolarjev." Tudi **Dušan Marc** se je strinjal, da bi bilo najprej treba narediti podroben investicijski program, saj so v igri tudi javna sredstva. Zato predlaganega načrta posodobitve svetniki niso želeli potrditi, ampak so ga sprejeli zgolj kot informacijo, ki zahteva številne dopolnitve.

Gorenjski Glas

ODGOVORNA UREDNICA
Marija Volčjak

NAMESTNIKA ODGOVORNE UREDNICE
Jože Košnjek, Cveto Zaplotnik

UREDNIŠTVO
NOVINARJI - UREDNIKI:
Boštjan Bogataj, Alenka Brun, Helena Jelovčan, Igor Kavčič, Jože Košnjek, Urša Peternel, Stojan Saje, Vilma Stanovnik, Cveto Zaplotnik, Danica Zavrl Žlebir, Suzana P. Kovačič, Štefan Žargi;
stalni sodelavci: Jasna Paladin, Marjeta Smolnikar, Matjaž Gregorič, Mateja Rant, Mendi Kokot, Miha Naglič, Milena Miklavčič, Renata Škrjanc, Simon Šubic, Dominik Frelih

TEHNIČNI UREDNIK
Grega Flajnik

FOTOGRAFIJA
Tina Dokl, Gorazd Kavčič, Gorazd Šinik

LEKTORICA
Marjeta Vozlič

VODJA OGLASNEGA TRŽENJA
Mateja Žvižaj

VODJA MARKETINGA
Petra Kejžar

GORENJSKI GLAS je registrirana blagovna in storitvena znamka pod št. 9771981 pri Uradu RS za intelektualno lastnino. Ustanoviteljica in izdajateljica: Gorenjski glas, d.o.o., Kranj / Direktorica: Marija Volčjak / Naslov: Zoisova 1, 4000 Kranj / Tel.: 04/201 42 00, fax: 04/201 42 13, e-mail: info@g-glas.si; mali oglasi in osmrtnice: tel.: 04/201 42 42 (sprejem na avtomatskem odzivniku 24 ur dnevno); uradne ure: vsak delovni dan od 7. do 15. ure / Gorenjski glas je potrošnik, izhaja ob sobotah in petkih, v nakladi 22.000 izvodov / Redne priloge: Moja Gorenjska, Letopis Gorenjska (enkrat letno) in sedem lokalnih prilog / Tisk: SET, d.d., Ljubljana / Naročnina: tel.: 04/201 42 41 / Cena izvoda: torek 200 SIT, petek: 300 SIT; letna naročnina: 28.000 SIT; redni plačniki imajo 20 % popusta, letni 25 % popusta; naročnina za tujino: 100 EUR preračunano v tolarje po srednjem tečaju Banke Slovenije; v cene je vračunan DDV po stopnji 8,5 %; naročnina se upošteva od tekoče številke časopisa do pisnega preklica, ki velja od začetka naslednjega obračunskega obdobja / Oglasne storitve: po ceniku: oglasno trženje: tel.: 04/ 201 42 48.

KRATKE NOVICE

BREZJE

Za Florjana nov avto

Predstavniki gasilskega društva Brezje ob novem avtomobilu in najstarejši motorni brizgalni.

Sobotno vseslovensko romanje gasilcev na Brezje v čast sv. Florijana je bilo še posebej pomembno za domače gasilce, ki so dobili novo vozilo, ki bo skupaj z opremo stalo 40 milijonov tolarjev. Skoraj dve tretjini denarja bodo zbrali krajani sami. Lani in letos je bilo na območju Brezij več požarov, zato je pomembno imeti dobro izurjene in opremljene gasilce, je povedal na sobotni slovesnosti radovljiški župan **Janko S. Stušek**. Nov avto je blagoslovil ljubljanski nadškof in metropolit **Alojzij Uran,** ki je pred tem v baziliki Marije Pomagaj maševal za gasilce in blagoslovil njihova vozila, postavljena pred cerkvijo. Gasilce je nagovoril z željo, da bi še naprej pomagali ljudem, gradili njihovo solidarnost in razen požarov gasili tudi sovraštvo. **J. K., foto: T. D.**

DOVJE

Blagoslov motorjev na Dovjem

Toliko bleščečih motorjev kot 7. aprila na parkirišču pri spomeniku Jakobu Aljažu še ni bilo. Svoje jeklene konjičke je k žegnu za srečno vožnjo iz vse Slovenije pripeljalo okoli dvesto motoristov, ljubiteljev in članov IPA (mednarodne zveze policistov) moto kluba Slovenije. "Za srečanje na Dovjem smo se odločili prav zato, da v tej dolini do Kranjske Gore in Rateč naredimo nekaj za promocijo turizma," je povedal **Boštjan Knific**, poverjenik gorenjske skupine IPA moto kluba. Njihov predsednik **Vinko Otovič** pa je pojasnil, da se v okviru mednarodne zveze policistov povezujejo po načelu "Služi prijateljstvu" in sodelujejo na kulturnih, športnih in drugih srečanjih. Sekcija motoristov lahko veliko naredi tudi v pogledu varnosti, saj organizirajo različne seminarje, okrogle mize, spretnostne vožnje. Blagoslov je dal dovški župnik **Franc Urbanija** ob pomoči kranjskogorskega župnika **Janeza Avsenika**, motoristi pa so se ob varovanju prometne policije in policistov Policijske postaje Kranjska Gora odpravili na krožno vožnjo do mejnega prehoda v Ratečah ter nazaj na družabno srečanje v Kranjski Gori. **M. K.**

Manj odpadkov na deponijo

Na deponiji končalo 150 ton manj komunalnih odpadkov.

RENATA ŠKRJANC

Bled - V blejski občini so med prvimi v Sloveniji začeli ločeno zbirati komunalne odpadke, ločeno zbiranje pa se je v zadnjih letih že izkazalo za uspešno. Kljub temu da se količina vseh komunalnih odpadkov veča, leta 2003 so jih zbrali 4391 ton, lani pa 4442, so jih na deponijo odpeljali za okoli 150 ton manj. Slednje je po besedah direktorja Infrastrukture Bled **Mira Ulčarja** posledica ločenega zbiranja odpadkov, ki so ga dobro sprejeli tudi občani, z njim dobršen del odpadkov lahko predelajo, zato jih na končni deponiji konča manj. Na Bledu ločeno zbirajo pločevinke, plastiko, papir, steklo, tekstil, jedilno olje, les, zelene odpadke, nevarne odpadke, kovine in gradbeni material. Ločenemu zbiranju odpadkov so namenjeni tudi ekološki otoki, v blejski občini jih je 70, blejsko komunalno podjetje pa naj bi jih uredilo še 50. Občani lahko pločevinke, papir ter steklene in plastične odpadke pripeljejo tudi na zbirno dvorišče ob poslovni stavbi Infrastrukture Bled. Blejska komunala dvakrat mesečno poskrbi za odvoz plastičnih odpadkov, lani so jih zbrali kar 65 ton, še letos pa naj bi poskrbeli tudi za redni mesečni odvoz papirja.

"Vse več gospodinjstev se zadnje čase odloča za nakup posebnega zabojnika za plastične odpadke, zelo zadovoljni pa smo tudi z zbiranjem rabljenih oblačil in obutve. En zabojnik Humane je pred našo poslovno stavbo, enega smo namestili v Gorjah, samo lani pa so odpeljali kar štiri kombinirana vozila takih oblačil in obutve. Ljudje so dobro sprejeli nov način zbiranja odpadkov, kar je verjetno posledica njihove večje ozaveščenosti, seveda pa morajo imeti za to tudi pogoje, in vedeti morajo, da ločeno zbrani odpadki ne končajo na istem kupu," je povedal Ulčar. V teh dneh potekajo na Bledu spomladanske čistilne akcije, za katere bodo tudi letos med drugimi poskrbeli šolarji, ribiči, lovci in člani turističnega društva, komunalno podjetje za brezplačni odvoz zbranih odpadkov, lani pa so z njimi okolje "olajšali" kar za 50 kubičnih metrov različnih odpadkov.

Rektor Mencinger na Jesenicah

MENDI KOKOT

Jesenice - "Univerzo skuša spremeniti v podjetje, kamor pridejo študenti kot reprodukcijski material in odidejo pripravljeni za trg dela," med drugim gleda na bolonjsko deklaracijo rektor ljubljanske univerze **dr. Jože Mencinger**. Kot je povedal na večernem klepetu 5. maja v okviru obletnic Gimnazije Jesenice in Radia Triglav, je dvomljiva pozitivna stran uvedbe stopenjskega študija, ki naj bi ga jeseni začeli na ekonomski in upravni fakulteti ter fakulteti za družbene vede. Našo univerzo v primerjavi s tujimi šteje za kakovostno, saj študenti, ki odhajajo na študij v tujino, dosegajo dobre rezultate. Ne verjame pa, da je dobra množica univerz in različnih centrov, ki se odpirajo po Sloveniji. "Nisem proti konkurenci, sem pa skeptičen, če jo predstavljajo naši profesorji."

Dr. Jože Mencinger (v sredini) v pogovoru z gimnazijskim sošolcem Tomažem Zalokarjem in profesorico matematike na jeseniški gimnaziji Ano Miler.

O politiki meni, da ne bi smela vplivati na univerzo, sedanja vlada pa ga je presenetila z zamenjavami vodilnih v podjetjih in ustanovah. "V Sloveniji nimamo presežka ljudi, ki bi opravljali te funkcije." Motijo ga tudi ideje o strateškem svetu: "Pri teh mladih ekonomistih je problem v temeljnem razumevanju ekonomije. Obravnavajo jo kot mehanizem, kjer ni nobenih ljudi in je pomemben samo dobiček. Moteč je nesocialni pristop."

KRATKE NOVICE

JESENICE

Jeseničanke v dobri kondiciji

Zdravstveni dom Jesenice je ob karavanškem platoju pripravil test hoje na dva kilometra. Po besedah diplomirane medicinske sestre **Vasiljke Kokalj** na test telesne zmogljivosti v veliki meri pridejo tisti, ki ga že poznajo, novincev je žal malo. Tokrat je s hitrimi koraki dva kilometra premerilo 41 udeležencev, od tega 32 žensk in 9 moških, večinoma med 40. in 60. letom starosti. V povprečju so ženske dosegle indeks telesne pripravljenosti 98, moški pa s povprečnim indeksom 83 slabše. Kako lahko izboljšamo kondicijo? "Dovolj je, če vsak dan pol ure do uro hodimo, vendar ne počasi, ampak zmerno, da se malo zadihamo in oznojimo. Že s pol ure vadbe dnevno se telesna pripravljenost izboljša," zatrjuje Vasiljka Kokalj. **M. K.**

MIHA NAGLIČ

GORENJSKI KRAJI IN LJUDJE OD A DO Ž

92

Največji javni shod v Žireh

Kako bi odgovorili, če bi vas nekdo vprašal, kateri je bil največji človeški shod v zgodovini? Ob smrti papeža Janeza Pavla II. so poročevalci za takega označili njegov pogreb. O tem ni dvoma oziroma ni podatkov, da bi se ob slovesu od kateregakoli drugega človeka zbralo še več soljudi. Ocenjujejo, da jih je v Rim posebej za to priložnost pripotovalo več kot tri milijone, na Trgu svetega Petra in v neposredni bližini se jih je nagnetlo več kot 300.000 (za več pač ni bilo prostora), na pogrebni slovesnosti so se zbrale delegacije 200 držav z vsega sveta, 70 od njih so zastopali njihovi najvišji predstavniki. Če bi tistim, ki so priromali v Rim, prišteli še stotine milijonov teh, ki smo dogodek spremljali po televiziji, potem je bil to res veličastni avditorij.

Če bi bil sredi Rima dovolj velik prostor, bi se torej na njem zbralo več kot tri milijone ljudi. Ob tem se postavlja vprašanje, ali se je na kakem drugem kraju in v nekem drugem času zaradi enega samega namena oziroma človeka zbrala še večja množica, (i)zbrana tako po kolikosti kot po kakovosti? Hitler, Stalin, Mao, Tito in drugi veliki diktatorji 20. stoletja so radi prirejali množične mitinge in se na njih pustili poveličevati. Pa jim najbrž ni uspelo zbrati še večjega števila podanikov? Tudi če bi jim ga, je ena bistvena razlika: na njihove shode so mnogi prišli pod prisilo, na papežev pogreb pač ne. Razlika je seveda tudi v tem, da v minulih stoletjih prometna sredstva in načini potovanja sami po sebi niso dopuščali, da bi se toliko ljudi v tako kratkem času iz celega sveta napotilo na skupni cilj in pravočasno pripotovalo na kraj dogodka.

Zdaj pa si enako vprašanj postavimo še za Slovenijo: kateri je bil največji slovenski shod vseh časov? Veliki romar iz Vatikana je na svojih potovanjih in megamašah zbiral velikanske množice vernikov, tudi pri nas. Ko je prvič obiskal Slovenijo, se je v Stožicah, pri Postojni in na mariborskem letališču vsakič zbralo več deset tisoč vernikov. Za primerjavo: največje slovensko ljudsko zborovanje vseh časov naj bi bilo 19. septembra 1954, ko se je v Ostrožnem pri Celju pod geslom Štajerska v borbi zbralo okrog 350.000, 6. septembra 1953 pa v Okroglici nad Gorico zaradi Trsta nad 300.000. Obakrat je govoril maršal Tito.

In naposled enako vprašanje še na čisto lokalni ravni: kateri je bil največji človeški shod vseh časov v Žireh? Vprašanje se zdi enostavno, povsem zanesljivi odgovor skoraj nemogoč. Ker niso zbranih ob takih priložnostih nikdar natančno prešteli ali njih število vsaj približno ocenili, je mogoče le ugibati. Pred 1. sv. vojno je izpričano, da se je prav veliko ljudstva zbralo ob odprtju novega sokolskega doma (1908) in razvitju sokolskega prapora (1914) ter ob posvetitvi nove župnijske cerkve (1912). Med obema svetovnima vojnama so bili množični shodi pri žalni slovesnosti ob smrti kralja Aleksandra (1934) in ob 30-letnici katoliškega prosvetnega društva (1938). Po 2. sv. vojni, ko je bilo takšnih prireditev še več, pa zaenkrat izpostavimo le veliko in najbrž tudi nasploh največjo množico, ki se je udeležila odprtja nove tovarne Alpina (1948) in veliki postpartizanski shod ob 40-letnici Prešernove brigade (1983).

Za lažjo vrnitev iz komune

Domačije Pr' Primožk' na Pristavi pri Tržiču, ki je v lasti Fundacije Vincencija Drakslerja, doslej niso uspeli prodati, namenili jo bodo programu reintegracije odvisnikov za potrebe Kranja in Gorenjske.

Danica Zavrl Žlebir

Kranj, Pristava - Fundacija Vincencija Drakslerja je bila osnovana leta 2000 za pomoč odvisnikom in njihovim svojcem, kot ustanovitveni kapital pa je pridobila od Vincenca Drakslerja, rojaka, ki živi v Švici, domačijo in gostilno Pr' Primožk' na Pristavi. Ker je bila lastnina obremenjena z vlaganji bivšega lastnika, so vlaganja poplačali v višini 165 tisoč nemških mark, in sicer s prodajo dveh parcel in z donacijami ter sponzorskimi prispevki ob vsakoletnih Županovih tekih. Uprava fundacije je hotela stavbo prodati, vendar ji to doslej ni uspelo, zato se je lotila obnove objektov, da se na njih ne bi delala škoda. Kot je povedala načelnica oddelka za družbene javne službe mestne občine Kranj **Nada Bogataj Kržan**, so v obnovo v zadnjih letih vložili več kot 10 milijonov, največ v obnovo strehe. Stavbo bodo torej obdržali, namenili pa naj bi jo delovno reintegracijskemu centru.

To ne pomeni, da bo na Pristavi komuna za odvisnike, pač pa bo program, namenjen tistim, ki že "čisti" pridejo iz komun in se počasi privajajo življenju v svojem domačem okolju. Gre za nekakšno bivalno skupino, kjer živijo največ eno leto, se skušajo spet zaposliti, obnoviti odnose s svojci in ob pomoči strokovnjakov spet zaživeti v socialnem okolju. Pred tem so bili dve leti v komuni, izločeni iz nevarnega okolja, kjer so bili odvisni od drog. Nato se morajo spet vrniti v "zverinjak" in prehod iz zaprte skupnosti vanj bi jim radi čimbolj olajšali. Tako je smisel delovno reintegracijskega centra razložil **Mile Hodnik**, vodja Centra za odvisnosti v Kranju. Pravi, da v sodelovanju z Ministrstvom za zdravje in Ministrstvom za delo, družino in socialne zadeve nastaja pilotski projekt tega programa, ki bo poskusno "stekel" leta 2006. Pred začetkom delovanja ga bodo predstavili lokalni skupnosti, da pri ljudeh ne bo nezaupanja, ki navadno spremlja programe, povezane z odvisnostmi.

Pogovori o programu so spet aktualni pred 21. majem, ko bo na Brdu spet tradicionalni Županov tek. Tokrat bo peti po vrsti, priložnost za zbiranje denarja za Fundacijo Vincenca Drakslerja (zdomec se vsako leto izkaže s darežljivim prispevkom), pa tudi priložnost za razmislek o problematiki mamil in težnji po pomoči tistim, ki bi se radi iztrgali njihovi odvisnosti.

Nadzorniki nimajo pripomb

Nadzorni odbor občine Cerklje pri pregledu poslovanja občine v lanskem letu ni naletel na kršitve. Opozicija nezadovoljna.

Simon Šubic

Cerklje - Nadzorni odbor občine Cerklje se je odzval na zahtevo občinskega odbora SDS in opravil temeljit nadzor nad zakonitostjo poslovanja občine in smotrnostjo porabe sredstev občinskega proračuna v letu 2004. V njegovem poročilu ni zaznati, da bi občina poslovala v nasprotju z zakonodajo. Edino, kar jih je zmotilo, je bilo napačno knjiženje izplačil dodatkov k plačam občinskih uslužbencev.

Cerkljansko SDS je sicer zanimalo ozadje izbire izvajalca in upravljavca občinskega spletnega portala podjetja Dialog-si.net iz Ljubljane in upravičenost vrednosti pogodbe s tem podjetjem. Nadzorni odbor je moral preveriti tudi zaslužek občine od predvolilnega oglaševanja župana Franca Čebulja na občinskih tablah javne razsvetljave, ugotoviti razdelilnik prihodkov za športno dvorano. Odgovoriti je moral tudi na vprašanji o nezdružljivost dejavnosti in funkcij s funkcijo člana občinskega sveta in kdo v občinski upravi prejema dodatke za delo v posebnih pogojih.

"SDS nam je na videz poslal sedem vprašanj, v resnici pa z podvprašanji dvakrat toliko. Pregledati smo morali ogromno količino dokumentacije, kar je za člane nadzornega odbora, ki smo skoraj vsi tudi v službah, nespremljivo. Ker nekatera vprašanjih nismo razumeli, smo stranki poslali dodatna vprašanja, a nam na žalost niti v mesecu dni niso odgovorili. Od nas po drugi strani pričakujejo zelo podrobne preglede," se je na seji občinskega sveta pritožil predsednik nadzornega odbora **Janez Petrič**. Člana odbora **Janeza Narobeja** je zmotila artikulacija zastavljenih vprašanj: "V vsakem stavku se nahaja beseda zahtevamo. Na tak način se ne da delati. Primernejši izrazi so: dajemo pobudo, preverite, prosimo."

Opozicijski svetniki so bili nezadovoljni, ker nadzorni odbor ni poročal o nobeni nepravilnosti. "Nadzorni odbor je farsa, v njem ni nobenega predstavnika opozicije. Če bi ga imeli, te razprave sploh ne bi imeli. Sicer pa ne vem, zakaj tako razburjenje, če SDS zahteva konkretne odgovore. Naloga nadzornega odbora je izvajanje konstantne kontrole nad poslovanjem občine."

"V nadzorni odbor nas je postavil občinski svet, nismo se sami javili. Kako so člani odbora politično opredeljeni, nas pri delu ne zanima. Delamo neodvisno in v skladu s poslovnikom, če vas pa to moti, nas odstavite," mu ni ostal dolžan predsednik odbora. "Narobe za SDS je samo to, da sem jaz župan," je po razvlečeni in vroči razpravi ocenil župan **Franc Čebulj**.

KRATKE NOVICE

Kranj

Nadškof obiskal varovance VDC Kranj

Nadškof in metropolit Alojz Uran je v petek znova obiskal Kranj. V družbi z duhovniki, med katerimi je bil tudi kranjski dekan Stanislav Zidar, je bil v gosteh pri varovancih Varstveno delovnega centra Kranj. Ti "veliki otroci" so odličnega gosta prisrčno sprejeli: z dobrodošlico direktorice Ivice Matko, pesmijo zborčka pod vodstvom Polone Kandus in Stanke Kuhar, umetnice na električnih klaviaturah, ter izraznim plesom Eve Pirnat, varovanca Robi in Jana pa sta mu napisala tudi priložnostni pesmici. Nadškof, ki slovi po svoji prijazni naravi in glasbenem daru, je z varovanci tudi skupaj zapel, jim s preprostimi besedami približal svojo življenjsko zgodbo, nato pa obiskal delavnice, v katerih delajo ti ljudje s posebnimi potrebami. V kranjski, škofjeloški in tržiški enoti jih je 97, ki jim bo petkov obisk ostal v neizbrisnem sporminu. **D.Ž.** / Foto: Gorazd Kavčič

Visoko

Počastili tudi 60-letnico osvoboditve

Kulturno društvo Brdo iz Kranja je v soboto pripravilo svoj drugi letni koncert "Džurdževdanske igre", s katerim so počastili pravoslavni dan Sv. Jurija, obenem pa tudi 60-letnico osvoboditve izpod fašizma in nacizma. Poleg njihove folklorne skupine je v poltretjo uro dolgi predstavi v polni dvorani na Visokem nastopilo tudi zelo znano srbsko kulturno društvo Kosta Abrašević iz Bačke Palanke. V kulturno društvo Brdo je včlanjenih 90 družin, večinoma iz Kranja in ostale Gorenjske, poleg folklore pa v okviru društva delujejo tudi športna, šahovska in literarna sekcija. **S. Š.**/ Foto: Simon Šubic

Tržič

Ogled mineralov in soteske

V soboto, 14. maja 2005, ob 9. uri bodo v Dvorani tržiških olimpijcev odprli že 33. mednarodne dneve mineralov, fosilov in okolja. Prireditev v organizaciji Turističnega društva Tržič, Društva prijateljev mineralov in fosilov Slovenije - Tržič in Občine Tržič bodo letos posvetili nadzemnim rudnikom - odprtim kopom v Sloveniji, o čemer bodo govorili na okrogli mizi dve uri pozneje. V soboto in nedeljo bodo v dvorani poleg sejma mineralov in fosilov na ogled razne strokovne razstave in predstavitve dejavnosti geoloških krožkov. Oba dneva bodo vodiči peljali obiskovalce v Dovžanovo sotesko in Razstavno izobraževalno središče Dolina. Tam bo danes, 10. maja, ob 18. uri okrogla miza z naslovom Življenje in razvoj v Dovžanovi soteski. Jutri ob 16. uri bodo v tržiški Abanki odprli razstavo Kalcit Slovenije, uro pozneje bo v občinski sejni sobi Skupščina društva prijateljev mineralov in fosilov, ob 18. uri pa še predavanje Rudnik cinabarita Sv. Ana v Podljubelju - vplivi na okolje. **S. S.**

KRATKE NOVICE

ŠMARTNO V TUHINJU

Športniki razveselili mlade

V Termah Snovik so letos ponovno organizirali prijateljsko nogometno tekmo med znanimi slovenskimi športniki, ki je že lani naletela na lep odziv. Z željo, predstaviti športnike mladim v Tuhinjski dolini in tako pripomoči k še večjimi priljubljenosti športa, so se za podobno akcijo odločili tudi letos. Vabilu organizatorjev se je v četrtek, 5. maja, odzvalo skoraj 20 športnikov, med njimi tudi Rok Benkovič, Franci Petek, Igor Primc, Robert Kranjec in drugi. V telovadnici OŠ Šmartno v Tuhinju so se pomerili v nogometu, nato pa so se skupaj s šmarskimi osnovnošolci podali v terme na prijetno druženje. **J. P.**

KOMENDA

Mladi za turizem

Kakšnih 10 mladih študentov geografije, zgodovine, etnologije, turizma in gostilništva iz Komende in okoliških krajev se je na pobudo članov Turističnega društva Komenda in predsednika Primoža Kepica, v četrtek, 5. maja, zbralo na okrogli mizi, ki so jo ob letošnjem občinskem prazniku posvetili razvoju turizma v občini. Glavarjeva knjižnica, Spominska soba Ivana Selana, hipodrom, lončarstvo, načrtovana poslovna cona, bližina letališča in kamniških planin je le nekaj turističnih znamenitosti in prednosti, ki bi jih občina v turizmu lahko tržila. Ob vrsti različnih idej so si bili mladi enotni predvsem v tem, da Komenda nujno potrebuje celovito strategijo razvoja turizma v občini, da bo potrebno pozornost nameniti predvsem mladim, tudi iz tujine, da je danes glavni vir informacij internet, ter da kraj mora izkoristiti poslovno cono ter možnosti poslovnega turizma. **J. P.**

GORENJA VAS - POLJANE

Ravnatelju podaljšali mandat

Svetniki so na zadnji seji podali pozitivno mnenje k imenovanju Valentina Kokalja za ravnatelja osnovne šole Ivana Tavčarja v Gorenji vasi. Sredi avgusta mu namreč poteče mandat, na razpis za prosto delavno mesto ravnatelja pa se je prijavil zgolj sedanji ravnatelj. **M. R.**

Vrtanje obrodilo sadove

Pri izdelavi vrtine pri Topličarju so delavci v minulih dneh prišli do globine okrog štiristo metrov, kjer so naleteli na vodo s temperaturo 22,7 stopinje. Iz vrtine se lahko nadejajo 12,2 litra vode na sekundo. "Ta čas strokovnjaki opravljajo kartiranje, ta teden pa se bomo sestali s pristojnimi pri geološkem zavodu, da bi se dogovorili, kako naprej. Verjetno bo smiselno kopati še bolj v globino, recimo do osemsto metrov, saj se je voda s tako temperaturo pojavila čisto na dnu sedanje vrtine," je razložil župan **Jože Bogataj**. Interes za sofinanciranje naložbe je pokazalo tudi podjetje Marmor Hotavlje, ki naj bi za to namenilo šest milijonov tolarjev. **M. R.**

Zmagali s kopijo skrinje

Dijaki Samo Jereb, Leon Potrebuješ, Tomaž Cerar in Patrik Vlaj Bokal zmagovalci letošnje Lesariade.

BOŠTJAN BOGATAJ

Škofja Loka - Na srečanju slovenskih lesarskih šol, kjer dijaki pokažejo lesarske spretnosti in znanja, Lesariada 2005 v Ljubljani, je škofjeloška ekipa osvojila prvo mesto. Tokrat so na tekmovanju predstavljali izdelke, ki so značilni za pokrajino, iz katere prihajajo. "Mi smo izbrali skrinje iz okolice Škofje Loke, kakršne so uporabljali v 17. in 18. stoletju. Idejo smo dobili v Loškem muzeju, mnogi dijaki pa imajo takšno skrinjo tudi doma," nam je razložil mentor **Klemen Bedeković**.

Dijaki so naredili makete skrinj, s katerimi bodo letos kandidirali tudi za naj turistični spominek v organizaciji Turistične zveze Slovenija. Komisijo Lesariade sta prepričali predvsem repliki skrinj iz leta 1698 in 1810, ki sta takrat bolj kot pohištvo služila kot ženitovanjska skrinja, v kateri je nevesta prinesla balo. Samo, Leon, Tomaž in Patrik so ekipa, ki je že lani osvojila prvo mesto na Lesariadi, zato so se tudi letos skupaj lotili naloge. "Skrinje smo izdelovali v parih, največji problem pri izdelavi pa je bil kratek rok izdelave," nam je povedal Tomaž Cerar in nadaljeval s podrobnostmi: "Skrinje smo izdelovali ročno, brez uporabe strojev, saj smo pristopili k projektu tako, kot so skrinje delali včasih mizarski mojstri iz Škofje Loke." Med bolj zahtevna opravila so fantje šteli tudi poslikavo skrinje, saj so morali ugotoviti pravi ton barve in pri vsem uporabljali le naravne materiale.

Samo Jereb, Leon Potrebuješ, Tomaž Cerar in Patrik Vlaj Bokal.

Zanimiva je bila tudi predstavitev škofjeloških dijakov. Odločili so se za odigrano predstavo, na računalniku so prikazali slike originalov, predstavili značilnosti skrinj in načrt izdelave. Čez mesec dni, od 14. do 17. junija, bodo skrinje in tudi druge izdelke lesarske šole predstavili v stolpu Loškega gradu. Samo Jereb, ki je sodeloval v ekipi, je skupaj z Mitjem Gašperlinom osvojil tudi zlato priznanje na 5. tekmovanju v znanju matematike srednjih poklicnih in tehniških šol.

Sodobnejša lekarna v Žireh

MATEJA RANT

Žiri - Žirovska lekarna po novem posluje v svetlejših in sodobneje opremljenih prostorih. Pred časom so se namreč Gorenjske lekarne odločile za temeljito obnovo, v katero so po besedah direktorice **Romane Rakovec** vložili 58 milijonov tolarjev. "Lekarna na sedanji lokaciji deluje že dobrih dvajset let, zato je bila oprema že precej dotrajana in zastarela. Obenem so se v tem času spremenile zakonske zahteve na tem področju in način dela." Doslej so se vsem zahtevam prilagajali sproti, s temeljito obnovo pa so tudi v Žireh dobili sodobno lekarno, opremljeno v skladu z vsemi predpisi. "Prostori so svetlejši in prijaznejši do kupca. Poleg osnovne dejavnosti bo odslej laže opravljati tudi prodajo izdelkov za nego in ohranjanje zdravja," je še dodala Romana Rakovec.

Foto: Polona Mlakar Kališnik

MARIJA VOLČJAK

Z LUBNIKOM PO AVSTRALIJI

28

Tam se človek počuti kot droben prah v viharju, narava prešerno razkazuje svojo moč in z enim samim sunkom vetra odpihne človeški napuh.

Dvanajst apostolov

Južna obala Avstralije je polna strmih pečin, vanjo se zaganjajo visoki valovi, ki jih ženejo močni in mrzli vetrovi z Antarktike. Največja znamenitost je Dvanajst apostolov - dvanajst čeri pred strmo obalo, kamor se po Veliki oceanski cesti valijo trume turistov.

"Tam je tako lepo, da se je moja hči Anja vrnila vsa spremenjena. Prej je narava ni kaj dosti zanimala, zrasla je pač v velikem, večmilijonskem mestu. Po izletu k Dvanajstim apostolom je hotela videti vso Avstralijo in živeti v naravi, sedaj živi na severu, kjer je zelo vroče," mi je pripovedovala Lidija, ki v Melbournu živi že trideset let. Verjetno malce pretirava, sem si mislila, ko smo se nekaj dni kasneje peljali k Dvanajstim apostolom. Težko je verjeti, da bi naravne lepote tako spremenile življenje mlademu dekletu. Pot je dolga, dopoldne smo se vozili tja, popoldne nazaj. Po Veliki oceanski cesti, ki se vije po južni obali Avstralije. Že cesta je nekaj posebnega, graditi so jo začeli leta 1919, po prvi svetovni vojni, ko so se fantje vrnili iz Evrope.

Kar 114 tisoč avstralskih prostovoljcev je sodelovalo v prvi svetovni vojni, 19 tisoč jih je padlo. Avstralci zelo spoštujejo njihov spomin, vsak večji kraj ima vojaški spomenik in Velika oceanska cesta je svojevrsten spomenik prostovoljcem v prvi svetovni vojni. Z izgradnjo ceste so fantom, ki so se vrnili s fronte, zagotovili delo. Trdo delo seveda, saj mehanizacije takrat še ni bilo. Prvih 75 kilometrov ceste so gradili trinajst let.

Velika oceanska cesta se vije po obali, ki je zelo slikovita, večinoma strma in nevarna. Naposled prispemo do Dvanajstih apostolov, kjer je po nevarnih pečinah varno speljana steza. Na razgledni točki se odpre čudovit razgled na čeri v morju; zgoraj je šest skalnih otokov, spodaj štirje, za ovinkom še dva. Obalne pečine so visoke sedemdeset metrov, najvišji 'apostol' se dviga petdeset metrov nad morsko gladino. Močni valovi in erozija apnenca so ustvarili obalo, ki je osupljiva v svoji divji lepoti.

Tam se človek počuti kot droben prah v viharju, narava prešerno razkazuje svojo moč in z enim samim sunkom vetra odpihne človeški napuh. Sedaj razumem, kaj se je Anji zgodilo na tej obali, zakaj se je v njej prebudilo spoštovanje narave.

Dvanajstim apostolom pravijo tudi obala brodolomov. Kar nekaj zgodb se je spletlo, najlepša je seveda ljubezenska, ki je na kratko izpisana na kovinski plošči razgledišča in pripoveduje o tem, kako sta se s potopljene ladje rešila samo fant in dekle, se na tej obali nato zaljubila in tam srečno živela do konca svojih živih dni. Menda le ni bilo čisto tako in je zgodba prirejena za turiste, ki jih je tam veliko vse leto. Življenje v divjini je bilo trdo in samo od ljubezni se ni dalo živeti. Dekle se je vrnilo v Anglijo ...

Termo jutri s Celjani

Rokometaši škofjeloškega Terma so se uvrstili v polfinale državnega rokometnega prvenstva, v katerem že jutri na Podnu gostijo ekipo Celja Pivovarne Laško. Starejši dečki Terma državni prvaki.

Vilma Stanovnik

Škofja Loka - "Pričakovali smo sicer, da nam po visoki zmagi in razliki devetih golov na domači tekmi uvrstitev v polfinale ne more več uiti, kljub temu pa se je bilo treba za napredovanje v Trebnjem pošteno potruditi. Domačini so pošteno napadli, mi pa smo imeli še smolo s poškodbo Grege Jelčiča. K sreči ga je odlično zamenjal Boštjan Frelih in na koncu nam je poraz s tremi goli zadoščal za uvrstitev med četverico najboljših slovenskih rokometnih ekip, kar je še en podvig našega kluba in tako rekoč zgodovinski dosežek," je po sobotni povratni tekmi v Trebnjem, ki so jo s 26:23 dobili domačini, povedal direktor škofjeloškega Terma **Jože Galof**.

Rokometaši Terma pa seveda podobnega uspeha ne pričakujejo v polfinalu, saj je ekipa Celja Pivovarne Laško, ki v Škofjo Loko na prvo tekmo polfinala prihaja že jutri ob 20. uri, zagotovo močnejši nasprotnik. Časa za počitek po četrtfinalu je malo, vseeno pa Ločani obljubljajo, da se bodo borili po najboljših močeh.

Po najboljših močeh pa so se minuli konec tedna na finalnem turnirju državnega prvenstva v rokometu za starejše dečke A borili mladi rokometaši Terma, ki so bili boljši od vseh nasprotnikov (Celje Pivovarna Laško, Cimos Koper, Gorenje) in zasluženo osvojili naslov državnih prvakov. "Za naš klub je to res lep uspeh, saj so vse ekipe med najboljšimi štirimi v Sloveniji, starejši dečki A pa so kot prvi osvojili celo naslov letošnjih prvakov," je po turnirju v hali na Podnu povedal trener mladih Ločanov **Jani Klemenčič**. Za najboljšega igralca in strelca turnirja je bil ob koncu razglašen **Grega Jamnik** (Termo), njegovi soigralci pa so bili še: Luka Cvet, Matjaž Thaler, Gašper Štremfelj, Matej Mavri, Drago Cingesar, Grega Jamnik, Luka Kokelj, Luka Čufer, Janez Kekec, Rok Ritonja, Žan Dogar, Aljaž Panjtar, Jan Korošec, Matija Vrbinc, Matej Gaber, Jure Platiša in Nik Štefančič.

Vratar Terma Boštjan Biteznik je v četrtfinalu blestel z odličnimi obrambami. / Foto: Gorazd Kavčič

V Škofji Loki bo to soboto, 14. maja, še finalni turnir za mlajše dečke B.

Sami so pripravili darilo

Potem ko so igralci ekipe FBC Loka Spiders Dewalt osvojili naslov najboljših v Mednarodni ligi, so se minulo soboto veselili še naslov državnih prvakov v velikem floorballu.

Vilma Stanovnik

Jesenice - Tri tekme in tri zmage je končni izkupiček ekipe FBC Loka Spiders Dewalt v velikem finalu letošnjega državnega prvenstva v hokeju v dvorani, velikem floorballu. Ločani so namreč ekipo FBK Jesenice, ki je blestela v prvem delu državnega prvenstva, v finalu povsem nadigrali, na zadnji tekmi minulo nedeljo na Jesenicah pa so zmagali kar z 10:3.

Jeseničanom do zmage ni pomagal niti izredno razpoložen vratar **Matej Žmuc**, ki je bil ob koncu prvenstva razglašen za najboljšega vratarja letošnjega prvenstva. Naziv najboljšega strelca je pripadel **Janezu Jugovicu** iz vrst ekipe državnih prvakov. "Zadovoljen sem, ker mi je uspelo še drugič zapored osvojiti naslov najboljšega strelca, pri tem pa gre veliko zaslug mojim soigralcem, saj je hokej pač kolektivna igra. Vesel sem tudi, ker smo v pravem trenutku prišli v vrhunsko formo. Po veliki zmagi v mednarodni ligi prejšnji mesec, smo se izkazali še v velikem finalu državnega prvenstva v velikem floorballu. Tako smo si sami pripravili najlepše darilo ob praznovanju petletnice kluba. Sedaj naš čaka še zaključek tekmovanja v malem floorballu, nato pa končno nekaj počitka," je povedal Janez Jugovic.

Janez Jugovic iz ekipe prvakov Loka Spiders Dewalt se je izkazal z natančnimi streli. / Foto: Tina Dokl

Končni vrsti red državnega prvenstva v velikem floorballu: 1. Loka Spiders Dewalt, 2. FBK Jesenice, 3. FBC Thunder Jesenice, Insport Canadien Žiri, 5. FBC Loka Spiders B, FBC Borovnica, 7. ŠD Polycom Brlog, 8. FBK Galaks Domel Železniki, 9. ŠD Marmor Hotavlje.

Mariborčanka z novimi copati

Art center in Klub študentov Kranj sta v okviru Tedna mladih organizirala sedaj že tradicionalni Tek po ulicah Kranja.

Maja Bertoncelj

Kranj - Glede zmage je bilo tako med moškimi kot tudi med ženskami vse odločeno že pred startom, saj Roman Kejžar in Daneja Grandovec tokrat nista imela prave konkurence.

"Na ta tek sem prišla prvič. Zmaga je bila lahka, kljub temu da se mi je poznala utrujenost z včerajšnjega Teka trojk, kjer smo zmagali na 12 km. Organizacija je bila dobra in z veseljem bom še prišla v Kranj", je, potem ko je pred seboj spustila vsega osem tekačev, povedala mlada, komaj 21-letna **Daneja Grandovec** iz Maribora. Krepko je izboljšala tudi rekord proge, za nagrado dobila bon za nove športne copate in najbližjo zasledovalko, domačinko **Špelo Novak**, sicer najhitrejšo mladinko, po 5,4 km prehitela za več kot tri minute.

S precejšnjo prednostjo je v cilj pritekel tudi **Roman Kejžar** iz Železnikov in za las zaostal za svojim rekordom iz lanskega leta. "Lani sem očitno tekel prehitro," je povedal v šali in dodal: "Lahko bi tekel bolje. Napako sem naredil že na začetku, saj je bil prvi krog prehiter, poleg tega me je oviral tudi veter. Če bi imel boljšo konkurenco, kar pomeni udeležba iz tujine, bi verjetno tekel rekord. Sicer pa je proga zanimiva in zaradi vzponov in močnih spustov kar naporna".

Na krajši progi je bila med deklicami najhitrejša **Monika Adler**, med dečki pa **Matej Kristan**.

HOKEJ

Innsbruck

Zmaga z Avstrijo je upanje za naše

Potem ko je naša hokejska reprezentanca na svetovnem prvenstvu v hokeju na ledu izgubila vse tri tekme predtekmovanja, so naši risi že v petek nadaljevali s tekmovanjem v skupni za obstanek. Po neverjetnem preobratu na tekmi z Dansko, ko so Danci vodili že 0:3, so naši hokejisti zaigrali kot prerojeni in slavili s 4:3. Za Slovenijo so zadeli Gorenjci: **Ivo Jan, Anže Kopitar, Peter Rožič** in **Edo Terglav**. Žal pa našim hokejistom podoben preobrat ni uspel na včerajšnji tekmi proti ekipi Nemčije, ko so Nemci prav tako po prvi tretjini vodili 0:3, na koncu pa zmagali z 1:9 (0:3, 0:5, 1:1). Edini gol za rise je dosegel Dejan Kontrec.

Tako bodo naši reprezentantje svojo priložnost za obstanek v družbi najboljših iskali na jutrišnji tekmi proti ekipi Avstrije. Ob ugodnem razpletu jim zadošča že neodločen rezultat. **V.S.**

VATERPOLO

Carigrad

Naši mladinci uspeli

Naša mladinska reprezentanca v vaterpolu je prejšnji teden nastopila na kvalifikacijskem turnirju za evropsko mladinsko prvenstvo. V Carigradu so izgubili le z ekipo Romunije in se uvrstili na končno drugo mesto, kar jih vodi na evropsko mladinsko prvenstvo, ki bo konec avgusta v Sofiji. **J.M.**

Na podlagi 3., 4., 5., 6., in 7. člena Odloka o priznanjih v Mestni občini Kranj (Uradni list RS št. 111/2003) Komisija za nagrade in priznanja Sveta Mestne občine Kranj

objavlja

RAZPIS
ZA PRIZNANJA MESTNE OBČINE KRANJ
za leto 2005

Priznanja Mestne občine Kranj so:
1. **Domicil** se podeljuje vojaškim, družbenim organizacijam in društvom s sedežem izven območja občine ali takim organizacijam, ki so v preteklosti delovale na območju občine in so bistveno prispevale k razvoju in ugledu Mestne občine Kranj.
2. **Naslov Častni občan** se podeljuje fizičnim osebam, ki so z izredno pomembnim delovanjem ali stvaritvami prispevali k ugledu in napredku občine, širše družbene skupnosti ali vsega človeštva.
3. **Nagrada** se podeljuje občanom, skupinam občanov, družbenim organizacijam in društvom, krajevnim skupnostim, družbam in drugim gospodarskim subjektom za delo in dejanja, ki si v Mestni občini Kranj zaslužijo splošno priznanje in odlike, za izredne uspehe pri delu in za zgledna dejanja, ki imajo poseben pomen za družbeni in gospodarski razvoj občine.
4. **Listina o priznanju** se podeljuje občanom, skupini občanov, družbam in drugim gospodarskim subjektom za dosežene uspehe pri delu, za prizadevanja v korist družbene skupnosti, zaradi reševanja človeških življenj, zaradi preprečevanja škode na premoženju ali zaradi aktivne udeležbe v drugih humanitarnih akcijah.
5. **Veliko plaketo Mestne občine Kranj**
6. **Veliko Prešernovo plaketo Mestne občine Kranj**

Plaketo Mestne občine Kranj se podeljuje za uspešno družbeno delovanje ali za udejstvovanje na katerem koli področju, razen za področje kulture, kjer se podeljujejo Prešernove plakete.

Obrazložene pisne predloge za podelitev priznanj lahko dajo župan in člani Sveta Mestne občine Kranj, politične stranke, družbene organizacije in društva, družbe in drugi gospodarski subjekti ter krajevne skupnosti, ki morajo biti odposlani s priporočeno pošiljko **najkasneje do vključno 16. 06. 2005 do 24. ure** na naslov: Mestna občina Kranj, Komisija za nagrade in priznanja, Slovenski trg 1, 4000 Kranj.

Predlog za podelitev priznanja mora vsebovati podatke o predlaganih kandidatih, utemeljitev predloga, kontaktno številko predlagatelja in naslov predlagatelja.

Komisija za nagrade in priznanja posebej opozarja, da je število posameznih priznanj in nagrad z Odlokom o priznanjih v Mestni občini Kranj (Uradni list 111/2003, stran 15337) omejeno.

Dodatna pojasnila v zvezi z razpisom dobite na Mestni občini Kranj, soba 29a, na tel.: 2373 113 ali elektronski pošti svetlana.draksler@kranj.si.

Priznanja bodo podeljena na slavnostni seji, praviloma **3. decembra 2005**, ob prazniku Mestne občine Kranj.

Darko Jarc
Predsednik Komisije
za nagrade in priznanja

Mohor Bogataj, univ.dipl.org.
Župan

GORENJSKI SEMAFOR

AVTOKROS:
Rezultati 1. dirke za DP v Sopotnici
RAZRED 2 do 1000 cm³
1. Aleš Žakelj -AMD Zvezda, 2. Klemen Trček - AMD Zvezda, 3. Blaž Marn - ASC Mustang

RAZRED 1 od 1400 cm3 do 4000 cm³
1. Dušan Benedik - AMD Slovenija Avto-Imos, 2. Miloš Bolte - ŠK Tornado, 3. Valter Kozlovič - Motoklub Buhc

RAZRED 3 - BUGGY do 4000 cm³
1. Ivo Bokal -ŠD Utrip, 2. Matija Rakovec - ASC Mustang Domžale, 3. Jure Sušnik - ASC Mustang Domžale

TEK PO ULICAH KRANJA:
Rezultati: absolutno, **moški (5.400 m):** 1. Kejžar 16:07, 2. Kosmač +49, 3. Novak +1:58, 4. Beke +2:03, 5. Soklič +2:07, 6. Kaluža +2:15, 7. Bertoncelj +2:22, 8. Kosec +3:03, 9. Koder +3:20, 10. Šturm +4:08; **ženske:** 1. Grandovec 19:21, 2. Novak +3:04, 3. Šolar +4:10, 4. Balančič +4:30, 5. Oman +4:44.

ROKOMET:
Povratne tekme četrtfinala v rokometu za člane:

Trimo Trebnje - Termo	26:23 (12:8)
Prevent - Jeruzalem Ormož	32:28 (18:16)
Gorenje - Gold Club	43:32 (20:17)
Celje - Pivovarna Laško - Cimos Koper	39:32 (19:19)

V polfinale so se uvrstile ekipe Terma, Gorenja, Jeruzalem Ormoža in Celja Pivovarne Laško.

2. liga moški - skupina za napredovanje - Alples - Črnomelj 27:20, Arcont Radgona - Radovljica 24:30
2. liga - moški - od 9. do 14. mesta - Duplje - Drava 10:0, b.b.

Državno prvenstvo v rokometu, starejši dečki A- rezultati finala v Škofji Loki:
Termo Škofja Loka - Gorenje Velenje 29:18
Celje P. Laško - Cimos Koper 18:16
Gorenje - Celje P. Laško 16:18
Cimos Koper - Termo Škofja Loka 20:27
Cimos Koper - Gorenje Velenje 18:12
Termo Škofja Loka - Celje P. Laško 24:17

Končni vrstni red: 1. RD Termo Škofja Loka 6 točk, RK Celje Pivovarna Laško 4 točke, RK Cimos Koper 2 točki, 4. RK Gorenje Velenje 0 točka.

NOGOMET:
1. SNL Si.mobil: Domžale - CMC Publikum 1:0 (0:0)
2. SNL: Supernova Triglav - Dravinja 1:1 (0:1)
3. SNL: Roltex Dob - Šenčur 4:2, Zarica - Bilje 1:1, Slovan - Jesenice 1:1
1. gorenjska nogometna liga, člani: Železniki - Lesce 2:2 (0:0), Visoko - Bohinj 1:0 (0:0), Velesovo - Britof 0 : 2 (0:2), Alpina Žiri - Polet 3:1 (2:0), Bled - Sava 0:1).
2. gorenjska nogometna liga, člani : Ločan - Bitnje 0:1 (0:0), FC Podbrezje : Trboje 0:1 (0:0), Kondor - Kranjska Gora 1:2 (1:1), Preddvor - Naklo 1:3 (1:1).

VATERPOLO:
Rezultati kvalifikacijskega turnirja za mladince v Carigradu: Slovenija - Gruzija 7:1, Slovenija - Romunija 3:9, Slovenija - Turčija 9:8, Slovenija - Litva 17:1, Slovenija - Moldavija 14:0. Slovenija je osvojila 2. mesto za Romunijo.

BALINANJE:
SUPER LIGA - 1. krog: Jesenice - Sloga 8:14, Bistrica - Jadran Izola 10:12, Brdo - Center Pekarna Vrhnika 12:11, Krim Špica - Lokateks Trata 12:10; **2. krog:** Ilirija Zabiče - Lokateks Trata 7:15, Sloga - Bistrica 10:12, Center Pekarna Vrhnika - Krim Špica 18:4, Hrast Blagomix - Jesenice 20:2.
1. LIGA - 1. krog: Primskovo - Zarja 12:10, Skala V. Hrvatič - Gitas Kärher Mengeš 12:11, Planina - Jadran Hrpelje Kozina 18:4; **2. krog:** Gitas Kärher Mengeš - Planina 13:9, Železničar - Primskovo 14:8.
2. LIGA vzhod - 1. krog: Polje - Čirče Van Den 20:2, Svoboda - Tržič 20:2, Radovljica Alpetour - Mirna 17:5; **2. krog:** Čirče Van Den - Mirna 16:6, Tržič - Fužine 16:6, Velenje Premogovnik - Radovljica Alpetour 7:15.

GG | Za vas beležimo čas! WWW.GORENJSKIGLAS.SI

Šenčur poražen, zasledovalca počasna

V Gorenjski nogometni ligi zmaga Visokega in Alpine, poražena Velesovo in Bled.

MIRAN ŠUBIC

Kranj - V 3.SNL - Zahod je vodilni Šenčur doživel pod žarometi na Dobu v soboto prvi poraz. Varovanci trenerja Janeza Zupančiča so morali priznati premoč očitno boljšim gostiteljem, ki so povedli že na začetku tekme, Šenčurjane pa je z evrogolom s kakih 25 metrov razveselil Davor Zupančič. No, gostitelji so v drugem polčasu povedli že s tremi goli razlike in zmagovalec je bil odločen. Dob ima eno najmočnejših moštev v ligi in le jesenski slabi rezultati botrujejo dokaj povprečni uvrstitvi. Vodilnima Šenčurju in Zarici so prepustili le točko, tokrat pa Šenčur niti ob podpori gledalcev (na tekmi je bil tudi predsednik Bojan Vidmar) ni uspevalo skoraj nič - pokazali so celo preveč živčnosti, da bi lahko čvrstim gostiteljem odvzeli vsaj točko. No, tudi zasledovalca Jesenice in Zarica počasi pešata. Zarica je vse bolj oddaljena od vrha, tokrat niso uspeli doma premagati Bilj, ki se borijo za obstanek. V gosteh pri Slovanu pa so remizirali tudi Jeseničani in kljub porazu se zdi Šenčur daleč najbolje organiziran in tudi ambiciozen klub za vstop v drugo ligo. Čeprav je do konca še precej tekem in tudi derbi med Šenčurjem in Jesenicami, bi bilo vse drugo kot prvo mesto Šenčurja - presenečenje.

Janez Zupančič

V Gorenjski ligi so najboljša moštva tokrat igrala po pričakovanjih, le Velesovo je bilo poraženo doma z Britofom, ki ga pomladi vodi Darko Stenovec. Kadar za člane zaigrajo mladinci, je zmaga pričakovana. Sicer pa je doma s Savo izgubil tudi Bled, Alpina pa ostaja v igri za prvo mesto. Visoko trenerja Borisa Krišlja pa seveda pred igranjem v tretji ligi čaka kar precej dela in tudi odločitev, kako pripraviti klub in ekipo za tako, mnogo bolj zahtevno tekmovanje. V drugi ligi najbolj nogometna vas v Sloveniji (nekoč veljalo za Naklo) zanesljivo koraka proti prvi Gorenjski ligi!

Pri prvoligaškem nogometu je treba omeniti domžalski derbi, kjer Gorenjca v dresu Publikuma Robnik in Štromajer nista blestela. Domžalčani so zmagali zanesljivo, to pa se ni posrečilo Supernovi Triglavu v drugi ligi. Čeprav so večino tekme imeli žogo v nogah proti bolje uvrščeni Dravinji, so gostje povedli po enajstmetrovki in kazalo je, da Gorenjci ne bodo strli čvrste obrambe. Toda Jani Resnik je v drugem polčasu opravičil sloves "aduta s klopi" in izenačil, na koncu bi Triglav lahko celo zmagal! Zdaj jih čakajo nekoliko lažji nasprotniki, najprej pa vodilna Nafta v gosteh.

Lestvica: 1. Gorenjska liga ČLANI
Po 21. krogu, 7. 5. 2005

Uvrstitev	Klub	Število tekem	Zmage	Neodločeno	Porazi	Goli	Točke
1.	Visoko	21	13	6	2	55:28	45
2.	Velesovo	21	12	3	6	54:27	39
3.	Alpina Žiri	21	12	2	7	31:27	38
4.	Sava	21	9	4	8	40:37	31
5.	Bled	21	8	5	8	58:35	29
6.	Železniki	21	8	5	8	34:40	29
7.	Britof	21	8	2	11	37:49	26
8.	Lesce	21	5	7	9	23:38	22
9.	Bohinj	21	6	1	14	35:41	19
10.	Polet	21	6	1	14	28:73	19

Lestvica: 2. Gorenjska liga ČLANI
Po 16. krogu, 7. 5. 2005

Uvrstitev	Klub	Število tekem	Zmage	Neodločeno	Porazi	Goli	Točke
1.	Naklo	16	14	0	2	54:13	42
2.	Kr. Gora	16	9	4	3	49:26	31
3.	Trboje	16	8	4	4	26:20	28
4.	Ločan	16	7	3	6	38:29	24
5.	Bitnje	16	5	2	9	19:32	17
6.	Kondor	16	4	3	9	19:44	15
7.	Preddvor	16	4	2	10	30:46	14
8.	FC Podbrezje	16	2	4	10	18:43	10

GORENJSKO NOGOMETNO REŠETO

"Orlički" prepričano prvi

Na Gorenjskem je izredno razvejan nogomet mladih. V ligah dečkov do 12 let nastopajo domala vsi klubi, vsak pa na tekmi nastopi z dvema ekipama (igrajo mali nogomet). Podobno je tudi pri dečkih do 10 let, delo številnih nogometnih trenerjev pa dokazuje, da nogometni talenti rastejo tudi v Retečah, Sv. Duhu, na Visokem, v Velesovem, Predvoru, na Bledu, v Bohinju. Nogometna šola Triglava je najbolj množična in zato ni čudno, da so dečki trenerja Jureta Poljaka vodilni z naskokom. Imajo dve izenačeni moštvi (v ligi nastopata tudi ekipi, stari 11 let) in to je predpogoj za ustvarjanje bodoče ekipe starejših dečkov. V soboto so si

razdelili točke z drugouvrščenim Britofom, Triglav pa bo zanesljivo prvak v tej kategoriji. Za ekipo igrata tudi sinova nekoč prvoligaških igralcev Naklega (Legat, Žontar), o Šušteršiču, Pušavcu, Kernu, Kuharju in drugih pa bo še slišati. V drugi ligi prednjači Alpina in Žirovci bodo v prihodnje nastopali v prvi ligi za mlajše dečke, ki skupaj šteje kar 21 moštev oziroma več kot 400 igralcev!

Derbi s tremi trenerji

V prvi ligi za dečke Goodyear EP Triglav ostaja po porazu v sosedskem derbiju z Britofom krepko v vodstvu, za prvo mesto pa bo odločilna tekma z Gorico doma. No, tokrat so bili z golom Žana Rossa gostje boljši in so se maščevali za domači poraz. Trener Ivo Levstek na klopi Triglava je imel nasproti sebi "možganski trust" treh trenerjev. Uradno namreč dečke Britofa vodi Sandi Kovačič, ki pa v resnici le daje svojo licenco trenerju Andreju Jerini, ki nima potrebne izobrazbe. V vlogi "maserja" pa je obema pomagal še Boris Gros, ki je dejansko vodil ekipo. Recept je deloval, Britof je zmagal!

Pri mladih brez sprememb

V mladinskih in kadetskih ligah so med prvoligaši tokrat kadeti in mladinci Goodyear Triglava presenetili, ko so na vročem igrišču v Domžalah dvakrat remizirali (kadeti 2:2, mladinci 0:0), v drugi ligi pa bo skupni prvak Britof, ki je tokrat doma z gol razliko 13:1 dokazal, da sodi v prvo ligo. Med kadeti je najbolj resen kandidat za prvaka druge lige Sava (vodi jih Sašo Eržen), Jeseničani so rešeni skrbi glede obstanka, v drugo ligo pa se lahko uvrsti vodilno moštvo med mladinci na Gorenjskem - Ločan (pri kadetih vodi Velesovo). **M.Š.**

Željni so novih zmag

Skakalci žirovske Alpine so v minuli zimi naredili korak naprej pri gradnji novega nordijskega centra in rezultatih, povsod pa jih čaka še veliko dela.

VILMA STANOVNIK

Žiri - "Smučarski skoki so šport, pri katerem je hitro treba slediti napredku in tega se v našem klubu zavedamo. V minulih treh letih smo zato veliko pozornosti posvetili gradnji novega nordijskega centra, kjer pa nas do dokončanja čaka še precej dela. Trenutno poteka javni razpis za postavitev sedežnice, ki si jo želimo še pred novo zimo. V veliko pomoč so nam pri tem v domači občini, pa tudi Fundacija za financiranje športnih organizacij in Ministrstvo za šport. Pozabiti ne gre niti sponzorjev in klubskih delavcev, ki prispevajo, da se gradnja ne ustavi," je na sobotni skupščini Smučarskega skakalnega kluba Alpina poudaril predsednik **Andraž Kopač**.

Tekmovalci in tekmovalke v žirovskem skakalnem Klubu Alpina so res mladi, a željni zmag in dokazovanja. Na sliki so skupaj s predsednikom kluba Andražem Kopačem ter trenerji Miranom Pivkom, Jernejem Kumrom in Zoranom Zupančičem. / Foto: Polona Mlakar Baldasin

Žirovski klub, ki je sicer za svoje delo v minuli sezoni porabil blizu enajstih milijonov tolarjev, je v minuli zimi organiziral tudi šest skakalnih prireditev, tekmovalci Alpine pa so se v skupnem točkovanju slovenskih klubov uvrstili na 11. mesto. Kot so opozarjali v razpravi, trenutno za dosti višje rezultate nimajo velikih možnosti, saj je najstarejši klubski tekmovalec, ki je treniral po reprezentančnem programu, 19-letni **Jaka Oblak**. Jaka je v minuli sezoni iz mladinskih prestopil v članske vrste, poleg izkušenj pa mu je na mednarodnih tekmah manjkalo tudi nekaj športne sreče. Trenerji **Miran Pivk**, **Jernej Kumer** in **Zoran Zupančič** so tudi povedali, da so tekmovalci zvečine lepo napredovali, vendar pa bo na večje uspehe treba počakati še nekaj sezon, kajti fantje in dekleta so večinoma res mladi. So pa vseeno ponosni na skupnega zmagovalca v kategoriji do 13 let **Naceta Šinkovca**, ki je v letošnji sezoni najprijetneje presenetil.

Triglavani zagnano v olimpijsko sezono

VILMA STANOVNIK

Kranj - Z redno letno skupščino so minuli petek sezono zaključili smučarji skakalci kranjskega Triglava. "Potem ko smo znova osvojili naslov najboljšega kluba v državi, si zagotovo za novo sezono ne moremo zastaviti manjših ciljev. Posebej, ker je sezona olimpijska in ker bo klub v njej proslavljal tudi 60-letnico delovanja," je zbranim tekmovalcem, staršem, klubskim delavcem in gostom obljubil predsednik kranjskega skakalnega kluba Triglava **Jože Javornik**.

V klubu, v katerem so za programe v zadnji sezoni porabili dobrih 55 milijonov tolarjev, so načrti upravičeno visoki, cilje pa bo lažje uresničiti tudi zato, ker končno lahko trenirajo na domači 100-metrski skakalnici. Tako so - po petkovem testiranju - s treningi za novo sezono začeli že včeraj, ob načrtih po visokih uvrstitvah na domačih in tujih tekmovanjih pa so med pomembne cilje kluba za novo sezono uvrstili tudi pridobivanje mladih, za katere imajo sedaj dobre pogoje tudi na prenovljenih manjših skakalnicah na Gorenji Savi.

Klub v novi sezoni čaka tudi organizacija nekaterih pomembnih domačih in mednarodnih tekmovanj, med katerimi sta na prvem mestu svetovno mladinsko prvenstvo v nordijskih disciplinah in svetovno prvenstvo veteranov v skokih in nordijski kombinaciji.

Avstrijci narekovali tempo

MATJAŽ GREGORIČ

Idrija - S popoldanskim ciljem v Idriji se je končal letošnji dvodnevni reli Hella s koeficientom 5+, na katerem so poleg domačih mojstrov volana nastopile tudi številne tuje posadke z atraktivnimi avtomobili. Reli v skupni dolžini 597 kilometrov in s 190 kilometri precej zahtevnih hitrostnih preizkušenj se je začel v soboto zjutraj v Logatcu, nato pa je potekal na hitrostnih preizkušnjah v okolici Cerknice. Razmerja sil so bila že kmalu določena, daleč najhitrejši je bil avstrijski prvak Raimund Baumschlager, ki je s svojim avtomobilom mitsubishi carisma EVO VIIIA8 nastopal zunaj konkurence. Že prvi dan je bil najboljši med Slovenci Andrej Jereb, ki je s pridom izkoristil zmogljivosti svojega subaruja impreze in tudi težave tekmecev, predvsem Štajerca Tomaža Kaučiča in domačina Darka Peljhana. Še večjo smolo sta imela Gorenjca Boštjan Logar in Matej Debeljak, ki sta svojega citroëna C2 že v uvodnih hitrostnih preizkušnjah po zanašanju zabila v podporno steno, avtomobil pa je bil poškodovan do te mere, da sta lahko reli spremljala samo še kot gledalce. Glede na to, da sta se na avtomobil šele privajala, potem ko je bilo konec najema subaruja impreze, sicer niti nista pričakovala visokega rezultata, prav gotovo pa je škoda, da nista prispela do ciljne rampe.

Obetaven začetek se je končal brez uvrstitve: citroen C2 z Logarjem in Debeljakom je končal že prvi dan.
/ Foto Polona Mlakar Baldasin

KOLESARSTVO

KRIŽE

Nejc Bešter v rumeni majici

Na prvi letošnji kolesarski dirki za Pokal Orangina, ki je potekala po cestah v okolici Križev pri Tržiču, so bili uspešni tudi mladi gorenjski kolesarji. Ekipa kranjske Save je bila najbolj ponosna na prepričljivo zmago **Nejca Beštra** med dečki B, ki je v tej kategoriji s tem oblekel tudi rumeno majico Orangina kot vodilni v tem točkovanju. **Blaž Bogataj** je bil četrti, **Žiga Eržen** deveti in **Matic Urbanc** (vsi Sava) deseti. Med najstarejšimi, dečki A, se je z drugim mestom izkazal **Mark Džamastagić** (Perftech Bled), **Bernard Rožman** (Sava) pa je bil sedmi. V najmlajši kategoriji C je bil **Patrik Gabrovšek** drugi, **Nejc Korošec** četrti, **Gal Kodrič** peti in **Urban Jelovčan** (vsi Sava) sedmi.
Pokal Orangina se bo nadaljeval že ta konec tedna z dirko ob Blejskem jezeru. **M.B.**

KRANJ

V prvi etapi porabil preveč moči

Močna kolesarska dirka Uniqa Classic (UCI-1) v Avstriji se je končala z zmago De Groota, člana nizozemske ekipe Rabobank, ki te dni dirka tudi na Giru d'Italia. Izmed kolesarjev kranjske Save se je v skupnem seštevku najvišje povzpel **Valter Bonča** (20.), **Uroš Šilar** je bil dve mesti za njim. "Dirka je bila težka. Nastopilo je veliko dobrih ekip. Glavna selekcija je bila že prvi dan na kronometru. V drugi etapi, kjer sem bil najboljši, na 13. mestu, nas je zadnjih pet kilometrov pred ciljem ujel dež, tako da je bil sprint nevaren. Pomembno je, da se kot ekipa počasi popravljamo in zaenkrat nam gre vse po načrtu," je po dirki povedal Šilar. **M.B.**

ATLETIKA

KRANJ

Dober začetek Langerholčeve

Brigita Langerholc iz Škofje Loke je dobro začela novo sezono, v kateri je njen glavni cilj nastop na svetovnem prvenstvu v Helsinkih. Na atletskem mitingu za veliko nagrado v Osaki je v teku na 800 metrov zasedla drugo mesto z obetavnim časom 2:03.00.
Atletska sezona tekmovanj na prostem se je v soboto začela tudi v Sloveniji, na mednarodnem mitingu v Novi Gorici pa se je od gorenjskih atletov najbolj izkazal Anže Jurgele iz AK Škofja Loka z zmago v teku na 1.000 metrov (2:38.50). Njegov klubski kolega Matic Platiša je bil med pionirji drugi v skoku v daljino (549) in v teku na 60 metrov (7.75), tretjega mesta pa sta se veselila Tamara Zupanič iz AK Triglav v teku na 300 metrov (43.77) in Blaž Božnar iz AK Škofja Loka v teku na 1.000 metrov (2:41.09). **C.Z.**

KOŠARKA

KRANJ

Zmaga Heliosa

Ta konec tedna so košarkarji v 1. A ligi odigrali tekme 5. kroga 3. dela. Helios je na gostovanju v Novem mestu po pričakovanjih premagal Krko s 84:60 (63:47, 42:40, 21:20). Največ točk za zmago Domžalčanov sta največ točk prispevala Laskevič 16 in Lorbek 15. Domžalčani so na lestvici trenutno na 5. mestu. **B. T.**

Slovenska športna revija
ŠPORT - maj
V številnih športnih prispevkih se predstavljajo:
- rokometaš David Špiler
- hokejista Ivo Jan in Anže Kopitar
- trener plavalcev Vlado Čermak
- šahovska velemojstrica Darja Kapš
- izpad nogometašev Mure in Maribora iz boja za prvaka
- košarkarski klub Elektra
- nogometaši PSV Eindhoven
- košarkarji CSK
- pokal Libertadores
- NBA

V posebnem prispevku z več kot 100 barvnimi fotografijami pa predstavljamo letošnji izbor MISS ŠPORTA SLOVENIJE!

Majska številka prestižne slovenske revije ŠPORT vas čaka pri vašem prodajalcu časopisov, na revijo se lahko naročite tudi na 01/ 541 76 48!

sport
sport
EUROSPEKTER

KRATKE NOVICE

JESENICE

Našli obešenega

V nedeljo je neki planinec v gozdu v t.i. Bavantovem rotu pod Golico naletel na obešenega moškega. Kriminalistična policija ni uspela ugotoviti njegove identitete, zato prosi za kakršnokoli pomoč. Pokojni moški je star okoli 60 let, velik 171 centimetrov, ovalnega obraza, imel je srednje dolgo sivo "kozjo" bradico in brke, čelno in temensko plešo in pet centimetrov dolge sive lase. Oblečen je bil v jakno iz velurja temno modre barve, majico s kratkimi rokavi rdeče - modro - bele barve in črne hlače, obut pa je bil v rjavo - črne planinske čevlje. **S. Š.**

KRANJ

Vozilo zagorelo v sušilnici

V petek popoldne je v sušilnici avtoličarske delavnice v okolici Kranja zagorel osebni avtomobil peugeot 307. Kot je pokazala kasnejša preiskava, je med sušenjem avtomobila prišlo do kratkega stika na električni napeljavi, kar je vžgalo zaščitni papir. Prezračevalni sistem je nato ogenj posrkal v kanal, ogenj pa se je tako razširil še na prezračevalne filtre iz aktivnega oglja. Lastnik delavnice je takoj, ko je opazil požar, goreče vozilo pogasil in ga odstranil iz delavnice, skupaj s sosedi pa je nato pogasil še ogenj v prezračevalni komori. Po prvih ocenah je požar povzročil za štiri milijone tolarjev materialne škode. Tuja krivda je izključena, sporoča policija. **S. Š.**

NAKLO

Dvigalo stisnilo roko

Pred dnevi se je po zdravniško pomoč v zdravstveni dom v Kranju zatekel 35-letni voznik tovornega vozila za prevoz lesa iz Naklega, ki se je resneje poškodoval pri zlaganju lesa na deponiji med Naklim in Bistrico. Med zlaganjem lesa s hidravličnim dvigalom je namreč opazil, da se je med dvigalo zataknila veja, zato se je s sedeža nagnil naprej, da bi jo z roko odstranil. Ob tem se mu je v pulover zataknila ena izmed ročk za upravljanje z dvigalom. To se je v hipu aktiviralo ter delavcu stisnilo in zlomilo desno roko. Poškodovani je o nezgodi po telefonu obvestil svoje sodelavce, ki so poskrbeli za prvo pomoč in ga nato odpeljali v zdravstveni dom. **S. Š.**

ŽIRI

Grozil s samostrelom

Škofjeloški policisti pišejo kazensko ovadbo zoper 43-letnega Žirovca, ker ga sumijo storitve kaznivih dejanj ogrožanja varnosti ter neupravičene proizvodnje in prometa orožja in razstrelilnih snovi. Osumljeni je namreč v nedeljo ob 2.40 pred diskoteko v Žireh izza hlačnega pasu potegnil samokres, ga napel in nameril v redarja, ki je miril neznanega vročekrvnega moškega, da se ne bi pretepal. 43-letni Žirovec je redarju zagrozil, naj pusti njegove prijatelje na miru, sicer bo vse pobil, piše v policijskem poročilu. Redar je nato Žirovca uspel pomiriti, tako da je samokres pospravil nazaj za pas. Kasneje so ga obstopili policisti, mu odvzeli orožje z naboji in ga pridržali. **S. Š.**

KRANJ

Radar na preži

Policija je sporočila, da bodo ta teden meritve hitrosti z radarjem v belem renault kangooju opravljali po sledečem razporedu: danes med 14. in 22. uro na območju PP Kranjska Gora, jutri med 8. in 17. uro na območju PP Kranj, v četrtek med 7. in 15. uro na območju PP Jesenice, v petek na območju celotne Gorenjske (v okviru akcije Promil), konec tedna pa na cestah (avtocesta, hitra cesta), ki jih pokriva prometna policija. **S. Š.**

Slovenci imamo prednost

Leopold Pogačar, inšpektor za promet v Policijski upravi Kranj, je že dvakrat sodeloval v policijskih misijah na območju nekdanje Jugoslavije. Nazadnje v Bosni in Hercegovini.

SIMON ŠUBIC

Kranj - V letih 2000 in 2001 je prometni inšpektor **Leopold Pogačar** s kranjske policijske uprave eno leto sodeloval v misiji Združenih narodov na Kosovem, januarja lani pa je kot eden izmed štirih slovenskih policistov odšel na še enoletno policijsko misijo Evropske unije (EUPM) v Bosni in Hercegovini. Cilji te misije so razvijanje neodvisnosti in odgovornosti policije v tej državi, boj proti organiziranemu kriminalu in korupciji, finančna stabilnost lokalne policije ter izgradnja institucij in kapacitet. Enoletna misija se je Pogačarju iztekla že pred meseci, tako da je do danes že v miru zbral vse vtise.

Ste se na staro delovno mesto v Kranju že privadili?

"Vsekakor sem potreboval nekaj časa. Ne nazadnje se je v tem času spremenil zakon o varnosti v cestnem prometu. Pozna se tudi sprememba okolja in delovne klime, a privaditi se znova na normalne razmere res ni težko."

Kako nenormalne pa so potem razmere v Bosni in Hercegovine?

"Če bi bile v Bosni normalne razmere, potem tam sploh ne bi bilo vojaških, policijskih in drugih civilnih misij. Gre za krizno območje, kjer so pred leti potekali vojaški spopadi. V prvih letih po vojni so tam mirovne misije uveljavljale vojaški del daytonskega sporazuma, nato je sledil policijski del misije za uvajanje reda. Danes so lokalne oblasti in lokalne policije v Bosni že vzpostavljene, pripadniki policijskega dela evropske misije pa sedaj izvajamo programe usposabljanja policistov."

Sami ste delali kot svetovalec ...

"Sprva sem bil svetovalec na policijski upravi v Banjaluki, končal pa kot svetovalec na ministrstvu Republike srbske za področje notranje zaščite. Šlo je torej za svetovanje pri usposabljanju lokalnih oblasti in policije, da delujejo po modernih evropskih standardih."

Delali ste ravno na področju notranje zaščite, torej v policiji znotraj policije. Je splošno prepričanje, da je policija na Balkanu povezana s podzemljem, stereotip ali dejstvo?

"Na vaše vprašanje, ali so v Bosni lokalni policisti korupitvni, lahko odgovorim: vsekakor. Na lokalnem področju je stopnja korupcije, a ne samo v policiji, precej visoka. Razlogi za to so različni - najpogosteje pa ekonomski in socialni. Zavedati se je treba, da se na območju, kjer je divjala vojna - Slovenci smo imeli s tem srečo - vedno razvijejo korupcija, prostitucija, kriminal. Govoriti, da je Bosna in Hercegovina koruptivna, bi bilo sicer kričino do te države in do stanja, v katerem danes je, toda stopnja kriminala in korupcije je še vedno na previsokem nivoju za neko normalno evropsko državo. Korupcija je prisotna povsod, le njena stopnja je v urejenih državah bistveno nižja. Področje notranje zaščite, kjer sem deloval, se ukvarja ravno z odkrivanjem negativnih pojavov znotraj policijskih vrst, to je z odkrivanjem korupcije, prekoračitev pooblastil lokalnih policistov in podobno. Sam sem sodeloval ravno pri vzpostavljanju sistema, s katerim bo lokalna policija sama znala odkrivati in preprečevati te pojave."

Pa znotraj njihove policije obstaja volja, da vzpostavijo pravi red v svojih vrstah? Se zavedajo problema korupcije?

"Seveda. Na vseh frontah se borijo, da bi država funkcionirala, kakor mora, da bi bila učinkovita. Programi, ki smo jih izvajali v okviru misije, temeljijo na izkušnjah iz najboljših evropskih sistemov."

Pred tem ste bili na Kosovu. Je bilo vaše delo tam kaj bolj nevarno kot v Bosni?

Leopold Pogačar ob vozilu policijske misije. / Foto: arhiv Leopold Pogačar

"Seveda. Že po sami naravi dela, saj sem na Kosovem delal v okviru izvršilnih policijskih sil, ki so delovale neposredno na terenu in so bile opremljene z orožjem. V BiH smo delali bolj v ozadju, vzpostavljali smo sistem."

Enostavno povedano, vas državljani BiH fizični niti niso opazili?

"To ravno ne. Če želiš evropske programe vpeljati v neurejeno okolje, moraš tudi nadzirati njihovo izvajanje, zato smo imeli stike tudi z navadnimi državljani. Moram pa dodati, da je splošna varnost v Bosni boljša, kot je bila na Kosovem, kjer še prihaja do neposrednih spopadov in konfliktov. V Bosni je mogoče kriminaliteta bolj nasilna, in če bi se znašel v nepravem trenutku na nepravem mestu, bi znal nastati problem. Še največja nevarnost v Bosni so neoznačena minska polja. A nanje smo se predhodno pripravljali oziroma smo se učili, kako jih prepoznati."

Malo me preseneča, da v okviru misije delujejo le štirje slovenski policisti, ki za razliko od policistov iz zahodne Evrope kar dobro poznajo lokalne običaje in tudi jezik jim je bližji. Kako to?

"Število sodelujočih slovenskih policistov je povsem primerljivo z nemškimi, če sevegleda na velikost obeh držav in njunih policij. Je pa dejstvo, da sta poznavanje zgodovine, še posebej vzrokov za konflikte na Balkanu, in poznavanje lokalnega jezika ogromna prednost. Ne nazadnje so nas tudi domačini še vedno jemali za svoje. Naš stik z domačini je zato veliko bolj pristen in oseben kot pri policistih iz ostalih evropskih držav. Biti slovenski policist je mirovni misiji v Bosni zato zagotovo prednost. Meni osebno je težave povzročala le cirilica, ki je ne obvladam in so mi morali dokumente v cirilici prevajati."

Za sodelovanje v misiji na Kosovem ste se prijavili, za Bosno ste že prejeli povabilo. Upate na novo povabilo?

"Lagal bi, če bi dejal, da nimam želje še kdaj iti v mirovno misijo. Ko bi se pokazala nova možnost in se bi moj šef strinjal, da lahko grem, potem bi verjetno znova odšel v misijo. Ne nazadnje so pridobljene izkušnje koristne tudi za vsakdanje delo v Sloveniji."

Pravijo, da te delo v misiji tudi zasvoji ...

"Res je. Zasvoji te način življenja, dela, več adrenalina ... Ko sem bil prvič v misiji na Kosovem in o tem poslušal tuje kolege, jih nisem povsem razumel. Sedaj jih povsem razumem."

Ena spletna stran, ki združuje 7 časopisov z vseh koncev Slovenije! Obiščite **www.izberi.si**, oddajte svoj mali oglas, oglejte si popolnejše oglase, sprehodite se po rumenih straneh in naj vas navdušijo kadrovski oglasi!

Brskanje po malih oglasih še nikoli ni bilo tako udobno.

DELO SLOVENSKE NOVICE VESTNIK Gorenjski Glas primorske novice Štajerski TEDNIK

ČERKLJE

Bomba ležala za drvarnico

V petek je 70-letna občanka v naselju Apno za leseno drvarnico, ki stoji ob njeni stanovanjski hiši, našla bombo. Po prejetem obvestilu so se tja takoj odpeljali policisti in zavarovali ožje območje okoli odkrite bombe, dokler ponjo ni prispel pirotehnik iz gasilsko reševalne službe Jesenice. Ta je ugotovil, da gre za nemško ofenzivno bombo iz 2. svetovne vojne. Bombo so odnesli na strokovno uničenje. **S. Š.**

Obtičala v dvigalu

Pred dnevi je v večstanovanjskem objektu v Kranju zmanjkalo električnega toka, zato je v dvigalu obtičala občanka. Do prihoda gasilcev se je oskrba z elektriko že uredila, zato so stanovalci sami pomagali nesrečnici.

3. KOLESARSKI VZPON BESNICA - JAMNIK 2005

ORGANIZATOR: ROKOVNAČI BESNICA - SEKCIJA KOLESARJI
START: *Nedelja, 15. maja 2005, ob 12. uri* v Novi vasi - Zg. Besnica
PROGA: Dolžina proge je 9 km, ki je v celoti asfaltirana. Višinska razlika je 370 m.
PRIJAVE: sprejema organizator na dan prireditve na startu pri Kodelovi baraki v Novi vasi *od 11. do 12. ure.*
Prireditev bo v vsakem vremenu. Štartnina znaša 2.000,00 SIT, za otroke 1.000,00 SIT (krajša proga s ciljem v Podblici).

NAGRADE: najhitrejši, prvi trije tekmovalci vsake kategorije in najhitrejša družina (čas prvih treh članov) prejmejo medalje. Najštevilčnejša ekipa in za najboljši čas prejmejo pokal.

Vsi tekmovalci prejmejo topel obrok in napitek na cilju. Z žrebanjem štartnih številk bomo razdelili tudi praktične nagrade sponzorjev.

RAZGLASITEV: Razglasitev rezultatov bo po končani vožnji na mestu starta, predvidoma ob 14. uri.
OSTALE DOLOČBE:
Vsak tekmovalec s prijavo in startom potrdi, da tekmuje na lastno odgovornost in da se strinja z določili tega razpisa. Organizator ne nosi odgovornosti za morebitne posledice in škodo, ki bi jo tekmovalci povzročili sebi, sotekmovalcem ali do tretje osebe. Kolesarji so se dolžni ravnati po cestno prometnih predpisih in navodilih organizatorja. Kljub popolni zapori ceste je vožnja dovoljena samo po desnem pasu cestišča. Proga bo zavarovana z redarji.
Obvezna uporaba zaščitnih čelad!
Zaradi kolesarske prireditve bo cesta v smeri Zg. Besnica - Nova vas - Nemilje - Podblica - Jamnik popolno zaprta od 11.45 do 13.30.

DODATNE INFORMACIJE:
Tel.: 041/616-327

REKREATIVNO DRUŠTVO ROKOVNAČI

Nova vas 12, 4201 Zg. Besnica

GREMO NA MORJE
14. MAJA V PORTOROŽ

Izletnike čakajo tudi presenečanja, saj smo v Gorenjskem glasu in v agenciji Linda pripravili žrebanje nagrad.

Odhod avtobusa bo ob 7. uri izpred uprave Gorenjskega glasa na Zoisovi ulici. Na Ravbarkomandi bomo naredili kratek postanek za kavico, nato pa čez novi viadukt in tunel do Kopra. Tu se bomo ustavili v Vinakoper, kjer si bomo ogledali vinsko klet in ob 10. uri imeli degustacijo.
Sledi vožnja po zaledju Slovenske Istre, kjer boste uživali ob prelepi pokrajini in strnjenih istrskih vasicah. Občasno se bo odprl lep razgled na naše morje. Ustavili se bomo v Krkavčah, kjer bomo obiskali oljarno in ob kruhu preverili kakovost olivnega olja. Olje boste po želji lahko tudi kupili. Pot nadaljujemo po vaseh do Gorele, kjer stoji Tonina hiša, v kateri je muzej o predelavi oljk v prejšnjih časih. Nato se bomo počasi spustili proti obali do Portoroža. Lahko se boste odločili za kopanje v hotelskem kompleksu Hoteli morje ali pa se boste sprehodili po Portorožu oziroma se odpeljali do bližnjega Pirana. Sledi še najlepše, večerja v dobri domači "oštariji" in ples do ...

CENA: 6.000 SIT, pri udeležbi najmanj 45 oseb
ZA ČLANE GORENJSKEGA GLASA: 10%-POPUST

Doplačila: kopanje 1.500 SIT, ogled kleti 400 SIT, degustacija vin: po vzorcu od 120 -170 SIT, sir in kruh: 300 SIT po osebi - po želji.
V ceno je vštet prevoz, vsi ogledi po programu, večerja, živa glasba, osnovno nezgodno zavarovanje, DDV in organizacija izleta.
Prijave sprejemamo v Gorenjskem glasu in agenciji Linda do zasedbe avtobusa. Vplačila sprejema samo agencija Linda. V primeru premajhnega števila prijav si organizator pridržuje pravico odpovedi izleta.

NAJAVLJAMO: BENETKE 18. 6. 2005

Gorenjski glas, d.o.o., Kranj, Zoisova 1, 4000 Kranj, tel.: 04/201 42 41
Agencija Linda, C. Staneta Žagarja 32, tel.: 04/235 84 20

TURISTIČNA AGENCIJA LINDA d.o.o.
e-mail: info@linda.si, www.linda.si

TV SPORED GG

PRILOGA GORENJSKEGA GLASA OD SREDE, 11. 5., DO TORKA, 17. 5. 2005

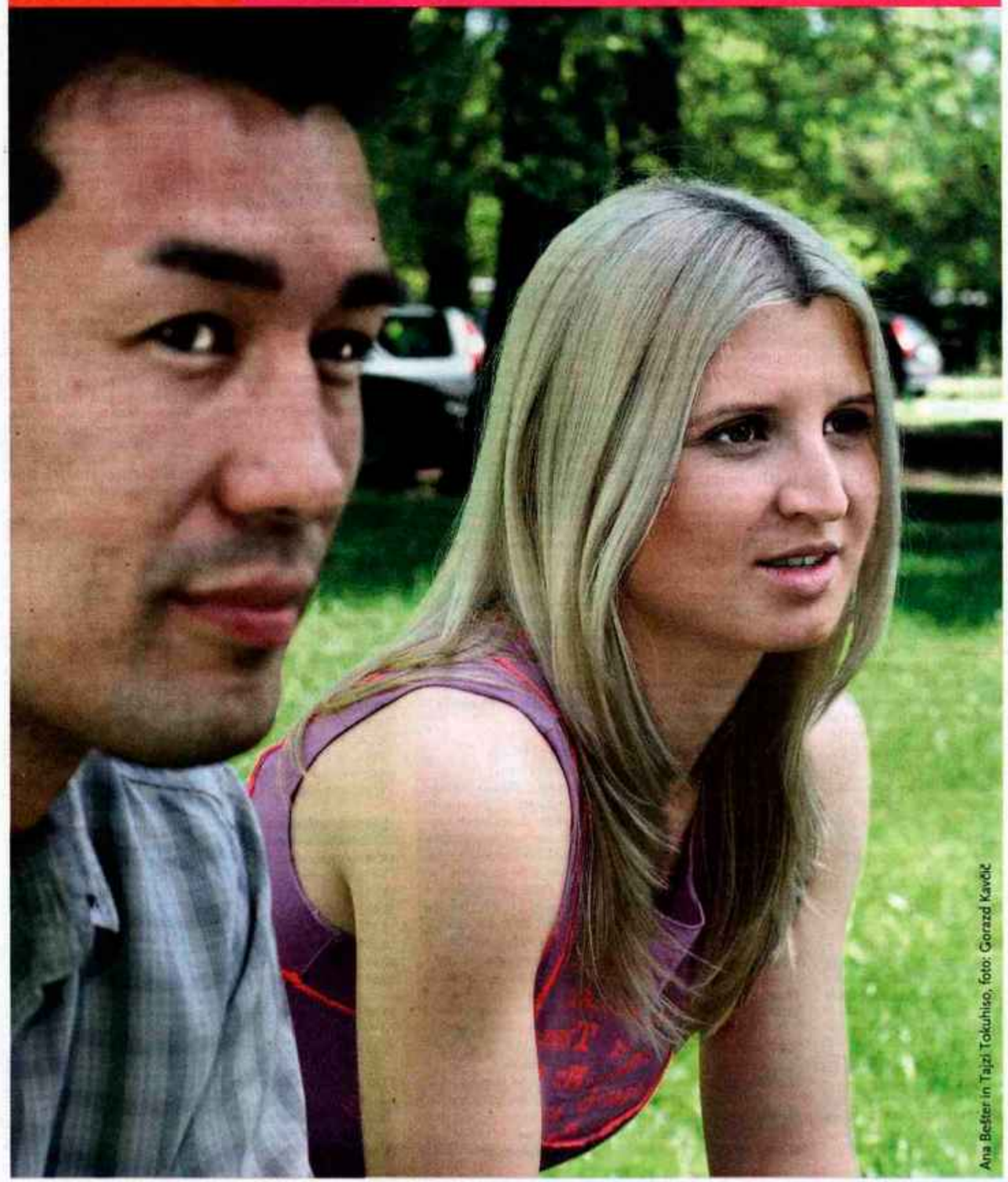

Ana Bešter in Tajzi Tokuhiso, foto: Gorazd Kavčič

SLO 1

06.20 Tedenski izbor
6.20 Kultura
6.30 Odmevi
07.00 Poročila (vps 07.00)
07.05 Dobro jutro
08.00 Poročila
08.05 Dobro jutro
09.00 Poročila (vps 09.00)
09.05 Tedenski izbor
09.05 Miška Smetiška: Klobuk, risanka
09.10 Zlatko Zakladko: Ob starem Kalu
09:25 Knjiga mene briga - Pino Mlakar: Srečne zgodbe bolečina
09.45 Mladi virtuozi: Klarinetist Matic Titovšek (vps 09.45)
10.05 Tedenski izbor
10.05 Ledena svetova, novoz. dok. serija, 1/3
11.00 Spet doma
13.00 Poročila, Šport, Vreme (vps 13.00)
13.15 Tedenski izbor
13.15 Nekaj minut za domačo glasbo
13.35 Ljudje in zemlja, oddaja TV Maribor
14.25 Gospodar duhov, fran. dok. serija, 8/13
15.00 Poročila, Promet
15.05 Mostovi - hidak (vps 15.10)
15.40 Jurij Drobiček, ris. nan. (vps 15.45)
16.05 Male sive celice, kviz (vps 16.10)
17.0 Novice, Slovenska kronika, Šport, Vreme (vps 17.00)
17.30 Z vami (vps 17.30)

Z VAMI
V današnjem tekmovalnem svetu je znanje tista dobrina, ki odpira vrata do uspeha v vseh poklicih. Ker pa je novosti na področju znanja vse več, ni dovolj, da uspešno opravimo z rednim šolanjem na osnovnih in srednjih šolah in potem na fakultetah.

18.20 Turistika (vps 18.20)
18.40 Žrebanje astra (vps 18.40)
18.45 Trije agentje, risanka (vps 18.45)
18.55 Vreme (vps 18.55)
19.00 Dnevnik
19.35 Vreme, Magnet, Šport
20.00 Sedmi pečat: Nikjer v Afriki, nem. film (vps 20.00)
22.20 Odmevi, Kultura, Šport, Vreme (vps 22.20)
23.20 Sveto in svet: Simboli (vps 23.20)
00.30 Dnevnik, Vreme, Magnet, Šport, pon.
01.25 Z vami, pon.
02.15 Dnevnik zamejske TV (vps 02.15)
02.40 Infokanal

SLO 2

06.30 Infokanal
10.00 Otroški infokanal
11.00 TV prodaja
11.30 Zabavni infokanal
12.25 TV prodaja
13.00 Evropski magazin, oddaja TV Maribor (vps 13.00)

EVROPSKI MAGAZIN
Evropska mesta so natrpana z avtomobili. Prometni zastoji, stres, onesnaževanje so problemi, ki so vsako leto večji. V oddaji Evropski magazin vam bomo predstavili, kako se Evropska mesta borijo proti tovrstnim negativnim dejavnikom. Predstavili vam bomo italijansko družino Raimondo, ki je avtomobil zamenjala s kolesom. Na Švedskem za javni prevoz uporabljajo tudi avtobuse, ki jih ne poganja dizelsko gorivo...

13.40 Tedenski izbor
13.40 Vizum za prihodnost, bos. humor. nad., 5/20
14.25 Angelov nisem nikoli videl, švic. drama (vps 14.25)

ANGELOV NISEM NIKOLI VIDEL
švicarska drama
Adriana je mati prednica v benediktinskem samostanu. Je zelo izobražena, pametna in prijetna mlada ženska, nemara kar preveč prijetna za nuno. Njeno življenje se korenito spremeni, ko vstopi vanj Dario Padovani, zelo ambiciozni moški srednjih let, ki živi predvsem za svoje delo in kariero. Je vodja prenovitvenih del v samostanu. Tako pride v stik z Adriano. Njuno sodelovanje se začne z nesporazumom. Zgodi se tako, kot je v navadi: prvotna nasprotja in sovraštvo rodijo simpatije in na koncu tudi ljubezen.

16.15 Nikoli ob desetih, glas. odd.
17.20 Mostovi - hidak, pon.
17.50 Davi, izbor iz jutr. prog.
19.00 Slačenje, novoz. nad., 17/20, pon. (vps 19.00)
20.00 Innsbruck: SP v hokeju na ledu, prenos (vps 20.00)
22.45 Slovenska jazz scena: Elvis Stanić Group, 1/2 (vps 22.45)
23.30 Dekle, nizoz. film, pon. (vps 23.30)
01.00 Infokanal

POP TV

06.55 24UR, pon.
07.55 Ricki Lake, pon. pog. odd.
08.45 Pet skrivnosti, pon. 60. dela meh. nad.
09.40 Zastavljeno srce, ponovitev 31. dela ven. nad.
10.30 TV prodaja
11.00 Srčna dama, pon. 57. dela meh. nad.
11.50 Prava ljubezen, pon. 29. dela ven. nad.
12.45 Preverjeno, pon.
13.40 TV prodaja
14.10 Ricki Lake, pog. odda.
15.00 Prava ljubezen, 30. del ven. nad.
15.55 Srčna dama, 58. del meh. nad.

SRČNA DAMA, mehiška nadaljevanka
Gabriel prepove Franciscu vstop na posestvo. Chepe pobesni, ko vidi Julijino modrico in prekolne Gabriela. Gabriel se čuti krivega, zato ženi izroči dokumente, s katerimi ji predaja polovico svojega imetja, hkrati pa se odreka njenemu. Med zakoncema se vname nov prepir. Nadia obišče Dzonot in Casandri pove, da je njena hči. Julia prizna Franciscu, da se noče odseliti, ker kljub vsemu ljubi Gabriela.

16.55 Zastavljeno srce, 32. del ven. nad.
17.55 24UR - vreme
18.00 Pet skrivnosti, 61. del meh. nad.
19.00 24UR
20.00 TV kriminalka: Krvave roke, amer. film

KRVAVE ROKE, ameriški film, 1998
Isabelle Collins je poročena z bogatim Stewartom in se po desetih letih zakona počuti kot v ujetništvu. Ko spozna čednega vdovca Richarda, se brez slabe vesti zaplete v razmerje z njim. Zlaže se mu tudi, da jo ljubosumni mož pretepa. Richard ji slepo verjame, a prepozno spozna, da se je zapletel...

21.45 Na kraju zločina, zadnji del amer. nan.
22.40 XXL premiere
22.45 Alias, 1. del amer. nan.
23.40 Vse je v igri: Columbo, amer. film
01.20 24UR, pon.
02.20 Nočna panorama

KANAL A

09.20 TV prodaja
09.25 Triki Jamieja Oliverja, pon. ang. odd.
09.55 MacGyver, pon. 13. dela amer. nan.
10.45 E+, pon.
12.45 TV prodaja
13.15 Triki Jamieja Oliverja, ang. odd.

TRIKI JAMIEJA OLIVERJA
Jamiejev prijatelj Dom je vegetarijanec, prav tako njegova prijateljica Sandi, brat Tim in Timova žena Sandy. Jamie jim bo tokrat skuhal nekaj jedi, ki so odlične za vegetarijance in vse, ki to niso. Na jedilniku bodo testenine z gobami ter orehov in vanilijev sladoled z javorjevim sirupom.

13.50 Mladi in nemirni, 142. del amer. nad.
14.45 Vsi moji otroci, 37. del amer. nad.
15.35 TV prodaja
16.05 MacGyver, 14. del amer. nan.

MacGYVER, ameriška nanizanka
Jack Dalton spet prosi MacGyverja za pomoč in tako se prijatelja odpravita novi nevarni avanturi naproti. Tokrat morata z zasebnim letalom v Francijo pripeljati premožno Liane Auber, ki je v Združenih državah kupila nekaj draguljev. Po pristanku v Franciji pa se Jack in MacGyver znajdeta za rešetkami, saj sta nevede sodelovala pri ropu draguljev. Težava je v tem, da francoske oblasti ne verjamejo, da sta Jack in Mac tajna agenta

17.00 Oh, ta sedemdeseta, 18. del amer. humor. nan.
17.30 Moja super sestra, 18. del amer. humor. nan.
18.00 E+
18.10 E+ Pod lupo
18.50 E+ Najemi me
19.50 E+ Pojezija
20.00 Ekstra magazin
20.50 Popolna preobrazba, 7. del dok. nan.
21.40 Zvezdna vrata, 19. del amer. nan.
22.35 Will in Grace, 20. del amer. humor. nan.
23.05 Seinfeld, 12. del amer. humor. nan.
23.35 Caroline v velemestu, 12. del amer. humor. nan.
00.05 E+, pon.

PRVA TV

10.25 Sto izložb, sto strasti, pon. **11.00** Čarovnije, pon. **11.55** Adijo, pamet **12.50** TV-prodaja **13.15** Tri v vesto **13.30** Spomin **13.50** TV-prodaja **14.15** Enzo Ferrari, pon. **15.00** Vajenec pri Donaldu Trumpu, pon. **15.55** Kraljevske družine, pon. **16.40** Ali G, pon. **17.10** Yu-Gi-Oh, risana serija **17.35** Sto izložb, sto strasti, 426. del **18.05** Čarovnije, 53. del **19.25** Adijo, pamet **19.55** Plemeniti komentar **20.00** Ena na ena **20.45** Fawlty Towers, ang. humor. nan. **21.15** Gloss exclusive **21.45** Dick Tracy, amer. akc. kom. (1990); režija: Warren Beatty; igrajo: Warren Beatty, Madonna, Al Pacino, Dustin Hoffman **23.30** Ena na ena, pon. **00.15** Fawlty Towers, pon. **00.45** Gloss Exclusive, pon.

Tv PIKA

09.00 Poslovni studio, pon. **09.30** Klepet z jasnovidko Maručo, pon. **10.00** Štiri tačke, odd. o hišnih ljubljencih, pon. **10.30** Jana, transcendentalna meditacija, pon. **11.00** Za vas in mesto, odd. o kmetijstvu, pon. **12.00** To morate vedeti!, pon. **13.00** Naša mala klinika **14.00** TV Prodaja **14.30** Glasbeni mozaik **16.45** V družbi s Farmedico, prvič **17.00** Razgledovanja, prvič **17.30** Kulturne drobtinice **18.00** Do zdravja tudi tako, prvič **18.30** Poslovni studio, živo **19.00** Slovenska glasbena lestvica, pon. **20.00** ABCD, svet avtomobilizma **20.30** Sijaj **21.00** Živeti zdravo **21.30** 24 ur **22.30** Poslovni studio, pon. **23.00** Preverjeno

Tv Paprika

09.00 Pičolina **09.30** 40+, odd. z Zvezdano Mlakar, pon. **10.30** Poklic mama, pon. **11.00** Paprika je prva **11.15** Sky bo **12.15** SMS popoldne **17.30** Sky bo **17.40** Spot tedna **17.45** Najboljše seme, nasveti semenarne Ljubljana **18.00** Kronika **18.30** Pičolina na obisku pri lutkah **19.05** Desetka, glasbena lestvica s Tadejo **19.55** Spot tedna **20.00** Dilema **20.50** Okulistika Morela **21.00** Angleška liga, Arsenal: Everton; prenos prvega polčasa **21.45** Angleška liga, nagradna igra **22.00** Angleška liga, Arsenal: Everton, prenos drugega polčasa **22.45** Angleška liga, nagradno žrebanje **23.05** Astro, napoved prihodnosti **01.00** Sms noč

Gorenjska TV

17.00 Vedno ob petih: Slovenska glasbena lestvica **18.00** Gorenjski odsev: seja Občinskega sveta Občine Jesenice, rep. **18.15** Ste vedeli? Začetno tekmovanje učencev v Veseli šoli, rep. **18.25** Spomini mame Manke, razv. odd. **18.35** GTV priporoča **18.45** Gorenjska TV poročila **19.00** Aktualno v regiji, pog. odd. **19.15** Gorenjske grče: Igralka Tatjana Košir **19.50** GTV priporoča **20.00** Župan pred kamero: Mohor Bogataj, župan Mestne občine Kranj, v živo **21.00** Znani in neznani obrazi, dok. odd. **21.30** Ste vedeli?, svet. odd. **21.35** GTV priporoča **21.45** Gorenjska TV poročila **22.00** Pomenkovanja z Irmo **23.00** Festival Slovenska polka in valček 2005, posn. iz zakulisja **23.30** Marketing GTV vam predstavlja **23.35** GTV priporoča **23.45** Gorenjska TV poročila **00.00** Pol-

Uredništvo ne odgovarja za spremembe, ki nastanejo v tv programih po zaključku redakcije.

Garantini, pog. odd. **01.30** Distribucija hrane, ang. dok. film **02.00** Slovenska glasbena lestvica

Deželna LokaTV

09.00 Videostrani **17.00** Z občinskih klopi, seja OS Cerklje, 1. del **18.00** Deželni magazin - Komenda, pogovor z župani, pon. **19.00** Preprosto najboljši, mlad. glas. odd. **20.00** Deželni miks, rep. **20.35** Poklič me nocoj, razv. nar.-zab. odd. **21.30** 12 zvezdic, odd. o evropski uniji **22.30** Deželni miks, rep.

Net TV

10.10 Najbolj smešne živali **10.40** Športni pregled **12.30** Judežev poljub, pon. amer. srh. (2000) **14.20** Damon, humor. serija **14.50** Studio 53 Ptuj **15.40** Animalija **16.20** Punčka iz cunj **17.10** Sonce skušnjave **18.00** Avto **18.30** Pokliči in zadeni **18.45** Žoga **19.15** Gilletov pregled športa **20.00** Potovanja **20.45** Poklič in zadeni **21.00** Nova rasa, amer. akc. film (2000); igrajo: Andrew McCarthy, Robert Patrick, Nick Mancuso; režija: H. Gordon Boos **22.55** Normal Ohio, humor. serija **23.25** Kam na počitnice **23.55** Največje nerodnosti **00.45** Gillettov svet športa

HTV

06.30 Dobro jutro, Hrvaška **09.15** Čarovnija **10.00** Poročila **10.10** Orientalske kavarne, dok. film **11.05** Oprah **12.00** Poročila **12.30** Zrela ljubezen **13.20** Maja **14.00** Poročila **14.10** Ed, 6/22 del **14.55** Svobodno območje **15.05** Družina Junak **15.30** Nora fora **16.00** Hrvaška danes **16.20** Popotovanja okoli sveta: Čile **17.10** Življenje v živo - s stilom **18.45** Najšibkejši člen **19.30** Dnevnik **20.00** Panorama Evrope **20.10** Globalni klepet **20.45** 100% jaz: Boris Novković **21.40** Po sledeh bratov Seljan, 1/6 del hr. dok. serije **22.15** Odkrito **23.10** Dnevnik **23.30** Videopisma, 6/8 del **23.55** Orientalske kavarne, pon. **00.45** Življenje z Bonnie, pon. **01.10** Globalni klepet, pon.

HTV 2

07.50 TV-koledar **08.00** Otroški program **12.00** Zvezdne steze: Voyager VII. **12.45** Res publica **13.35** Glasbena TV **14.00** Nič na ura **15.00** Perry Mason: Primer nevarnih žena, amer. krim. (1993) **16.30** Poročila za gluhe **16.40** Tree Hill **17.35** Vrnitev Arsena Lupina, fr. nan. **18.20** Županijska panorama **18.50** Balenova plana, dok. film **19.35** Življenje z Bonnie, humor. nan. **20.05** Vzemi ali pusti **20.40** Dom za obešanje, jug. drama (1988); režija: Emir Kusturica; igrajo: Davor Dujmović, Bora Todorović, Ljubica Adžović **22.20** Poročila **22.35** Oz, zadnji del amer. nad. **00.25** Povečava, ang. psih. drama (1966); režija: Michlangelo Antonioni; igrajo: David Hemmings, Vanessa Redgrave, Jane Birkin

Discovery

06.00 Prikrito **07.00** Ameriške igralnice **08.00** Starodavna apokalipsa **09.00** Rex Hunt **09.30** Rojstvo avtomobila **10.00** Vojne v zraku **11.00** Surova narava **12.00** Prikrito **13.00** Ameriške igralnice **14.00** Starodavna apokalipsa: Kreta **15.00** Po cesti do Berlina z Alom Murrayjem **15.30** Nevihte v vojni: Alpe, 1915-1918 **16.00** Bojno polje **17.00** Rex Hunt **17.30** Ekstremni ribolov **18.00** Ekstremno inženirstvo: Rudnik železa **19.00** Surova narava **20.00** Uganke preteklosti: Nindže **21.00** Razbiti mit **22.00** Odločilnih deset **23.00** Ultimat **00.00** Forenziki **01.00** Vojne v zraku **02.00** Bojno polje **03.00** Rex Hunt

Animal planet

06.00 Odraščanje ... **07.00** Opičje zadeve **07.30** Varuhi **08.00** Nenavadna narava **08.30** Nadnaravno **09.00** Svet narave **10.00** Živalska policija **11.00** Slonja trilogija **11.30** Živali od A do Ž **12.00** Zavetišče za hišne ljubljenčke **12.30** Vse o vzreji **13.00** S. O. S. **13.30** Reševanje živali v Avstraliji **14.00** Nenavadna narava **14.30** Nadnaravno **15.00** Svet narave **16.00** Živalska policija **17.00** Najbolj smešne živali sveta **17.30** Čudoviti posnetki živali **18.00** Odraščanje ... **19.00** Opičje zadeve **19.30** Varuhi **20.00** Vrnitev velikega pande **21.00** Žrelo v zraku **22.00** Živalska policija **23.00** Slonja trilogija **23.30** Živali od A do Ž **00.00** Zavetišče za hišne ljubljenčke **00.30** Vse o vzreji **01.00** S. O. S. **01.30** Reševanje živali v Avstraliji

National Geographic

12.00 Krokodili **12.30** Preučevalci kač **13.00** Deset dni do zmage **14.00** Asteroidi: Skala sodnega dne **15.00** Vrnitev na Titanik **16.00** Vampir iz brezna **17.00** Deset dni do zmage **18.00** Krokodili **18.30** Preučevalci kač **19.00** Psi v službi: Cooper, Wasabe in Frito **19.30** Popolnoma divje **20.00** Vampir iz brezna **21.00** Večni egipt: Iskanje izgubljenih grobnic **22.00** Plenilci grobnic **23.00** Skrivnosti mrtvih: Izgubljena številna vojska v puščavi **00.00** Interpol preiskuje **01.00** Večni Egipt: Iskanje izgubljenih grobnic **02.00** Plenilci grobov **03.00** Deset dni do zmage

Hallmark

10.45 Znova sedemnajst, amer. fant. kom. (2000) **12.30** V deželi škratov, 1. del amer. fant. pust. miniserije (1999) **14.15** Ranger, kuhar in luknja na nebu, amer. pust. film (1995) **15.45** V svetu odraslih, amer. drama (2004) **17.30** Znova sedemnajst, pon. **19.15** Morilci na svobodi, amer. tv krim. (2004); režija: Kevin Connor; igrajo: Megan Ward, Morgan Weisser, Patty Duke, Matt Lutz **21.00** Oddelek, 10. del **22.00** Tihi plenilci, amer. srh. (1999); režija: Noel Nosseck; igrajo: Harry Hamlin, Shannon Sturges, Jack Scalia **23.45** Napake se ponavljajo, 2. del amer. krim. drame (2004); režija: Mike Robe; igrajo: William H. Macy, Tom Selleck, Monica Potter, Felicity Huffman **01.30** Oddelek, pon. **02.30** Tihi plenilci, pon.

Travel Chanell

18.00 Pripravljeni: Maroko **19.00** Oddaljene obale: Stromboli **20.00** Popotovanje: Rio de Janeiro **21.00** Urbano: New York **22.00** Treking: Angilja **23.00** Z vilicami po Afriki: Kenija **23.30** Treking: Havaji **01.00** Urbano: NY

BBC Prime

07.00 Program za otroke **09.00** Trading Up **09.30** Flog it **10.30** Program za otroke **12.00** Živalski park **13.00** Dobro življenje, ang. humor. nan. **13.30** Zadnje vino poletja, ang. humor. nan. **14.00** Rojen in vzgojen, ang. nad. **15.00** Telebajski **15.25** Tweenies **15.45** Fimbles **16.05** Balamory **16.25** Step Inside **16.35** Krukar **17.00** Denar na podstrešju **17.30** Notranja oprema **18.05** The National Trust **19.00** Zdravniki, ang. nan. **19.30** EastEnders, ang. nan. **20.00** Nevarni Avstralci **21.00** Top Gear Xtra **22.00** Napad spanja, dok. odd. **23.00** Casualty, ang. nan. **23.50** Holby City, ang. nan. **01.00** Velike ljubezni 20. stoletja: Juan Carlos in Sofija

MTV

13.00 Boiling points **15.00** Spužva Bob **15.30** Spisek želja **16.00** TRL **17.00** Dismissed **17.30** Just See MTV **18.30** MTV New **19.00** The rock chart **20.00** Mladoporočenca, z J. Simpson, N. Lachleyjem **20.30** A. simpson show **21.00** Cribs **21.30** Jackass **22.00** Top 10 at 10: Air **23.00** Punk'd, z voditeljem Ashtonom Kutcherjem **23.30** Spužva bob **00.00** Alternativna nacija

EURO SPORT

08.30 Ekstremni športi **09.00** Najboljši športni prizori na Eurosportu **09.30** Nogomet: Liga prvakov - Poročila in analize tekem ter intervjuji **12.00** Nogomet, posnetek najzanimivejše tekme v ligi prvakov 2004/05 **13.00** Nogomet: Liga prvakov - Poročila in analize tekem ter intervjuji **14.30** Nogomet: Evrogoli **15.30** Boks, vrhunci mednarodnih profesionalnih dvobojev v različnih kategorijah **17.15** Poker, vrhunci zaključnega turnirja v Monte Carlu **18.15** Nogomet: Najlepši goli na Eurosportu **18.30** Reli, vrhunci dirke za svetovno prvenstvo po Cipru **19.30** Nogomet: Liga prvakov - Poročila in analize tekem ter intervjuji **20.00** Boks, vrhunci mednarodnih profesionalnih dvobojev v različnih kategorijah **21.00** Boks, prenos obračuna Mandengue (Fra) - Joubji (Fra) v polteški kategoriji **23.00** Najboljši športni prizori na Eurosportu **23.30** Športna poročila **23.45** Reli **00.45** Pustolovščina

DSF

06.00 Nogomet (do 19 let), posnetek včerajšnje tekme Nemčija - Nizozemska **08.00** Oglasi **08.30** Nogomet po svetu **09.00** Športni kviz **11.00** TV-prodaja **13.30** Motociklizem: Potovanje po Boliviji **14.00** Športni kviz **16.00** Tenis (m), prenos moštvenega svetovnega prvenstva v Duesseldorfu **17.00** Ekstremni športi, odd. za drzne **17.30** NBA: Končnica **18.30** Nogometne novice **19.45** La ola, nog. mag. **20.45** Pikado, vrhunci tekmovanja Premier League v Kidderminstru **23.00** Športni kviz **00.00** Erotični športni spoti

ORF 1

06.00 Otroški program **07.55** Varuška, pon. **08.20** Felicity: Očetovske dolžnosti **09.00** Čarovnice, pon. **09.45** Glavca, pon. **10.10** Neskončen dan, pon. amer. kom. (1993) **11.45** Otroški program **13.20** Tenis: BTM Power Grand Prix 2005, prenos mednarodnega turnirja iz St. Poeltna **15.45** Newsflash **15.50** Varuška **16.20** Smallville **17.00** Sedma nebesa **17.40** Newsflash **17.45** Čarovnice **18.35** Glavca **19.00** Simpsonovi **19.30** Čas v sliki/kultura **19.53** Vreme **20.00** Šport **20.15** Policisti iz Kitzbühla: Moriška luč **21.05** Newsflash **21.10** Policist iz Tdlza: Cirkuški zrak, nem. tv krim. (2002); igrata: Ottfried Fischer, Katerina Jacob; režija: Werner Masten **22.50** Na kraju zločina **23.35** Brez sledi **00.20** Zasilni pristanek, amer. pust. film (1998)

ORF 2

09.00 Čas v sliki **09.05** Kuharski magazin **09.30** Drzni in lepi, pon. **09.50** Veliko življenja, pon. **10.15** Bianca: Poti k sreči, pon. **11.00** Za vsak primer Stefanie **11.45** Vreme **12.00** Eco, pon. **12.25** Kuharsko popotovanje po alpah **12.55** Pogledi od strani, pon. **13.00** Čas v sliki **13.15** Kuharski magazin **13.40** Veliko življenja **14.05** Pri vsej ljubezni **14.50** Bianca: Poti k sreči **15.35** Drzni in lepi **16.00** Oddaja Barbare Karlich **17.00** Čas v sliki **17.05** Dobrodošla, Avstrija **18.25** Pogledi skozi čas - 50 let **18.30** Dober nasvet: Za potrošnike **19.00** Zvezna dežela danes **19.30** Čas v sliki **19.53** Vreme **20.00** Pogledi od strani **20.15** Univerzum: Ukrajina **21.00** Poročilo **22.00** Čas v sliki 2 **22.30** Na prizorišču **23.05** Philosophicum: Koliko nas stane kapitalizem **00.00** Čas v sliki 3 **00.20** Tenis: BTM Power Grand Prix 2005, vrhunci iz St. Poeltna

RTL

09.00 Točno ob devetih **09.30** Moj dojenček **10.00** Dr. Stefan Frank **11.00** Naloga med štirimi stenami **11.30** Naša bolnišnica **12.00** Opoldanski magazin **13.00** Oliver Geissen **14.00** Na sodišču **15.00** Družinsko sodišče **16.00** Mladinsko sodišče **17.00** Naloga med štirimi stenami **17.30** Med nami **18.00** Dober večer **18.30** Ekskluzivno, mag. **18.45** Poročila **19.10** Ekspozivno, mag. **19.40** Dobri časi, slabi časi, 3227. del **20.15** Na kraju zločina: Miami: Rime smrti **21.15** V imenu zakona **22.15** Monk **23.10** Red in zakonitost **00.00** Poročila **00.30** Zlata dekleta **01.00** Nenadoma Susan

RTL 2

05.10 Seks in najstniška leta, pon. amer. kom. **06.50** Informacijski oglasi **08.55** To pa je okusno **09.25** Srečni hišniki **10.25** Ekskluzivno - Reportaža **11.15** Veliki brat **12.15** Otroški program **16.00** Ubijalski nagon **17.00** Princ z Bel Aira **18.00** Nora hiša **19.00** Veliki brat **20.00** Poročila **20.15** Kuharski mojstri: naloga za štedilnikom, razv. odd. **21.15** Sanje o lastnem domu, dok. nan. **22.15** Ekskluzivno - reportaža: Pokažite svoj radič! Urejanje vrtička **23.15** Focus tv: Pustolovščina stanovati - Stanodajalci in podnajemniki **00.15** Poročila **00.30** Kuharski mojstri, dok. nan. **01.30** Sanje o lastnem domu, pon.

RTL super

08.00 Mojster Miha **08.30** Bluejine sledi **09.00** Caillou **10.35** Generacija 0 **11.05** Clarissa **12.10** Smrkci **12.40** Gumimedvedki **13.05** Jaka Racman z nečaki **13.25** Filmore! **13.50** Jimmy Neutron **14.45** Prstne zvijače **15.25** Benjamin Rožica **15.50** Stanley **17.20** Smrkci **17.50** Gumimedvedki **18.15** Jaka Racman z nečaki **18.45** Filmore! **19.15** Spužva Bob **20.15** Italijanska poroka, ital.-fr. kom. (1964) **22.10** Čisto popolnoma **23.15** Prazno gnezdo

PRO 7

06.55 Klub tajnih agentov, pon. amer. filma (1996) **08.30** Plonkarji, pon. amer. kom. (2000) **10.00** Moja punca 2, pon. amer. kom. (1993) **12.00** Avenzio **13.00** Sam **14.00** Priznanje **15.00** Matura 2005 **15.30** Prijatelji: Življenje gre naprej **16.00** To je vaša zadnja priložnost, svetov. za pare v težavah **17.00** Taff **18.00** Sos - naredi sam **18.30** Nemudoma **18.55** Simpsonovi: Maggiejina aretacija **19.25** Galileo **20.00** Newstime **20.15** Seks v mestu: Velika suša - Vprašanje vere **21.15** Obupane gospodinje: V klavnici **22.20** Tv total, razvedrilno oddajo vodi Stefan Raab **23.20** Bizz **00.00** Taff Special, pon. **00.55** Poročila **01.00** Seks v mestu, pon. **01.55** TV Total, pon. **02.45** Bizz, pon.

VOX

08.45 Titus **09.20** Manekenka, pon. amer. kom. **11.05** Čudovito, pon. amer. drame (2000) **13.10** Spet zaljubljena **14.05** Dr. Quinnova **15.05** Raztresena Ally **16.05** Naša sodnica **17.00** Vsakdan v Bostonu **18.00** Poročila **18.15** Življenj po želji **18.45** Nič ni brez okusa, kuh. odd. **19.15** Sam svoj mojster **20.15** Vrtičkarjev vsakdan, dok. serija **21.15** Stern tv **22.15** Tretja izmena: Preizkušnja **23.05** Faktor PSI **00.00** Poročila **00.10** Jordan, pon. **01.05** Vsakdan v Bostonu, pon.

Reality TV

17.40 Policisti na motorjih **18.05** Policistke **19.00** Katastrofe **20.00** RPA **20.30** Ženitna posredovalnica **21.00** Halo!? **22.00** Preizkušnja vzdržljivosti **22.30** Pokvarjena dekleta **23.00** Prevaranti **00.00** Utrip **00.25** Napaka

Romantica

17.40 El Arnor No Es Como Lo Pintan, 117. del **18.35** Za Lucijo, 38. del **19.30** Strasti, 37. del **20.20** Za Lucijo, 37. del **21.10** Za Lucijo, 38. del **22.05** Okus po tebi, 50. del **23.00** Kakor v filmu, 125. del **23.55** El Amor No Es Como Lo Pintan, 117. d.

Cartoon/tcm

11.00 Dvojčka **11.25** Krava in Piščanec **13.55** Hrabri kužek **14.20** Samuraj Jack **18.05** Samuraj Jack **18.55** Scooby Doo **20.35** Dexter **21.00** Les Girls, amer. kom. (1957); igrajo: Gene Kelly, Leslie Phillips, Owen McSiveney; režija: George Cukor **22.55** Humoreska, amer. drama (1946); igrajo: Joan Crawford, John Garfield, Oscar Levant; režija: Jean Negulesco **01.00** Our Mother's House, ang. kom. (1967); igrajo: Margaret Brooks, Pamela Frnklin, Dirk Bogarde, Louis Sheldon; režija: Jack Clayton)

Uredništvo ne odgovarja za spremembe, ki nastanejo v tv programih po zaključku redakcije.

SLO 1

06.20 Tedenski izbor
06.20 Kultura
06.30 Odmevi
07.00 Poročila (vps 07.00)
07.05 Dobro jutro
08.00 Poročila
08.05 Dobro jutro
09.00 Poročila (vps 09.00)
09.05 Tedenski izbor
09.05 Ajkec pri restavratorjih: Ajkec in mozaik, poučna-razv. odd.
09.25 Čedrik, ris. nan.
09.35 Zgodbe iz šoljice
10.10 Šport špas
10.45 Sožitja, svet. odd. TV Maribor
11.55 Pri Jožovcu z Natalijo
13.00 Poročila, Šport, Vreme (vps 13.00)
13.15 Tedenski izbor
13.15 Bri-bar
14.20 Totalna razprodaja, druž. humor. nan.
15.00 Poročila, Promet (vps 15.00)
15.05 Mostovi - Hidak: Potepanja - Barangol sok (vps 15.10)
15.40 Zmajske zgodbe, ris. nan. (vps 15.45)
16.05 Risanka
16.10 Miška Smetiška: Škatla, ris. (vps 16.10)
16.15 Zlatko Zakladko: Bezgov kompot (vps 16.15)
16.30 Knjiga mene briga - Markiz de Sade: Incest, pon. (vps 16.30)
17.00 Novice, Slovenska kronika, Šport, Vreme (vps 17.00)
17.30 Razgledi slovenskih vrhov - Triglav, 2. del dok. odd. (vps 17.30)

18.00 Prisluhnimo tišini (vps 18.05)
18.35 Metka in Zverinko Zver, ris. (vps 18.40)
18.55 Vreme (vps 18.55)
19.00 Dnevnik
19.35 Vreme, Magnet, Šport
20.00 Pod žarometom (vps 20.00)
21.00 Čas vojne, dokumentarec meseca (vps 21.00)
22.00 Odmevi, Kultura, Šport, Vreme (vps 22.00)
22.50 Ženske v vojni, fr. dok. odd. (vps 22.50)
00.20 Razgledi slovenskih vrhov - Triglav, 2. del dok. odd., pon.
00.50 Dnevnik, Vreme, Magnet, Šport, pon.
01.45 Pod žarometom, pon.
02.35 Dnevnik zamejske TV (vps 02.35)
03.00 Infokanal

SLO 2

06.30 Infokanal
10.00 Otroški infokanal

11.00 TV prodaja
11.30 Zabavni infokanal
12.40 TV prodaja
13.15 Tedenski izbor
13.15 Osebno
13.45 Slovenski utrinki, odd. madžarske TV
14.10 Zenit
14.40 Aritmija, glas. odd.
15.20 Študentska
15.50 Studio City
16.55 Mostovi - Hidak: Potepanja - Barangolasok, pon.
17.25 Davi, izbor iz jutranjega programa (vps 17.25)
18.15 Ivan Pregelj: Sin pogubljenja, TV drama (vps 18.15)
19.00 Vizum za prihodnost, bos. humor. nad., 6/20 (vps 19.00)
19.55 Celje: Nogomet za pokal Hervis, finalna tekma, prenos (vps 19.55)
22.00 100 let slovenskega filma: Ljubezen, slovenski film (vps 22.00)

100 LET SLOVENSKEGA FILMA: LJUBEZEN
Scenarij po romanu Marjana Rožanca: Rajko Ranfl; Režija: Rajko Ranfl; Igrajo: Rok Bogataj, Lenča Ferenčak, Jože Mraz, Bernarda Gašperič, Marjeta Kurent, Vesna Jevnikar, Gojmir Lešnjak
Leta 1940, tik pred začetkom vojne, je Zelena jama ljubljansko predmestje. Marjan je na smrt zaljubljen v Lenko in živi od srečanja do srečanja. Tako kot večina prebivalcev Zelene jame tudi Marjanova družina ne sodi med premožne, Marjan mora ob šoli poprijeti za delo. Vojna neizprosno spremeni življenje.
V času vojne je tudi odraščanje drugačno, predvsem fantiči odrastejo v fante kar preko noči in začnejo sprejemati vse več odgovornosti.

23.25 Na liniji, odd. za mlade, pon.
00.10 Infokanal

POP TV

06.55 24UR, pon.
07.55 Ricki Lake, pon. pog. odd.
08.45 Pet skrivnosti, meh. nad.
09.40 Zastavljeno srce, venez. nad.
10.30 TV prodaja
11.00 Srčna dama, meh. nad.
11.50 Prava ljubezen, venez. nad.
12.45 Providence, amer. nan.
13.40 TV prodaja
14.10 Ricki Lake, pog. odd.
15.00 Prava ljubezen, venez. nad.
15.55 Srčna dama, meh. nad.
16.55 Zastavljeno srce, venez. nad.
17.55 24UR - vreme
18.00 Pet skrivnosti, meh. nad.
19.00 24UR
20.00 Preverjeno

21.00 Življenjska zgodba: Časi za spomine, amer. film

ČASI ZA SPOMINE
Britt Calhoun je umetnica in mama samohranilka, ki hoče živeti po svojih pravilih. Oče njenega otroka bi se rad pobotal in poročil z njo ter ustvaril normalno družinsko življenje, Britt pa ne verjame v družino. To izvira iz otroštva, ko je odraščala v težavni družini, s katero ima zdaj bolj malo stikov. Ko Brittina starejša sestra Valetta naznani družinsko srečanje, se Britt sprva brani. Noče se srečati z mamo Maggie, s katero se nikoli nista zares razumeli. A obenem se Britt zaveda, da se mora soočiti s preteklostjo, če si hoče ustvariti prihodnost.

22.35 XXL premiere
22.40 Alias, amer. nan.
23.35 Seks in poročeni detektiv: Columbo, amer. film
01.15 24UR, pon.
02.15 Nočna panorama

KANAL A

09.20 TV prodaja
09.25 Triki Jamieja Oliverja, pon. ang. odd.
09.55 MacGyver, amer. nan.
10.45 E+, ponovitev
12.45 TV prodaja
13.15 Triki Jamieja Oliverja, ang. odd.
13.50 Mladi in nemirni, amer. nad.
14.45 Vsi moji otroci, amer. nad.
15.35 TV prodaja
16.05 MacGyver, amer. nan.
17.00 Oh, ta sedemdeseta, amer. humor. nan.

OH, TA SEDEMDESETA,
Hyde opomni Erica, da mu fantje prirejajo fantovščino. Tudi Donna bi morala imeti dekliščino, a Jackie žal nikoli ne naredi ničesar za druge. Kitty se zato odloči, da bo sama poskrbela za zabavo. Donna kasneje Erica in prijatelje odpelje do prikolice, ki jo je kupila zase in za Erica. To bo njuno prvo domovanje. Eric ni preveč navdušen. Mar si Donna res želi ostati v Point Placeu?

17.30 Moja super sestra, amer. humor. nan.
18.00 E+
18.10 E+ Sekstra
18.45 E+ Zvezdniški nasvet
19.50 E+ Obisk
20.00 Akcija: Življenje na poti, amer. film

ŽIVLJENJE NA POTI
Film prikazuje podeželski nočni klub, kjer prevladujejo nasilje in mamila. Lastnik kluba se na vse pretege trudi popraviti sceno. Zato najame Daltona, da bi malce počistil med nasilneži. Daltonu se pridruži še Wade Garrett, njegov najboljši prijatelj in mentor. Na njegovi strani je tudi prikupna zdravnica Elizabeth, ki predano skrbi za Daltonove rane.

22.05 Zvezdna vrata, amer. nan.
23.00 Will in Grace, amer. humor. nan.
23.30 Seinfeld, amer. humor. nan.
00.00 Caroline v velemestu, amer. humor. nan.
00.30 E+, ponovitev

PRVA TV

10.25 Sto izložb, sto strasti, pon. **11.00** Čarovnije, pon. **11.55** Adijo, pamet **12.50** TV-prodaja **13.15** Tri v vrsto **13.30** Spomin **13.45** TV-prodaja **14.10** Urška šov, pon. **15.00** Partnerja v akciji, amer. akc. film (2002) **17.10** Yu-Gi-Oh, ris. serija **17.35** Sto izložb, sto strasti, 430. del **18.05** Čarovnije, 57. del **19.00** Adijo, pamet **19.55** Plemeniti komentar **20.00** Barabe in princese, nova hr. humor. serija **21.00** Kraljevske družine **21.50** Ali G **22.20** Ljubezenske prevare, nova amer. resn. serija **23.10** Barabe in princese, pon. **00.10** Kraljevske družine, pon. **01.00** Ali G, pon. **01.30** Ljubezenske prevare, pon.

Tv PIKA

09.00 Poslovni studio, pon. **09.30** Šijaj, pon. **10.00** Samozdravilna energetska metoda Rudija Klariča, prvič **10.30** Do zdravja tudi tako, pon. **11.00** Koncert 50 zvezd za otroke **12.00** V družbi s Farmedico, pon. **12.15** Tv Prodaja **12.30** Kulturne drobtinice, pon. **13.00** To morate vedeti, pon. **14.00** Tv Prodaja **14.30** Glasbeni mozaik **15.30** Eko šola kot način življenja, pon. **16.00** Slovenska glasbena lestvica, pon. **17.00** Jana, pon. **17.30** Rokomet moja igra, prvič **18.00** V harmoniji z naravo, prvič **18.30** Poslovni studio, živo **19.00** Na piki, pog. odd. **20.00** To morate vedeti **21.00** Slo motion, prvič **21.30** 24 ur **22.30** Poslovni studio, pon. **23.00** Naša mala klinika

Tv Paprika

09.00 Pičolina **09.30** Spekter **10.30** Športna ženska **11.00** Volksbank **11.20** Sky bo **11.30** SMS-popoldne **17.30** Sky bo **17.40** Spot tedna **17.45** Volksbank **18.00** Kronika **18.30** Pičolina s plesno šolo Urška **19.05** Desetka **19.55** Spot tedna **20.00** Najboljše seme, koristni nasveti Semenarne Ljubljana **20.20** Poklic mama **20.50** Paprika je prva, nagr. igra **21.05** 40+ z Zvezdano Mlakar; gost: Metod Pevec **22.05** Moški z Lucijo Gubenšek **22.35** Simon pravi, odd. s seksi nasveti **23.30** Zagrabi srečo, Casino Ljubljana

Gorenjska TV

17.00 Vedno ob petih: Območna srečanje pevskih zborov - Kranj 2005, 2. del **17.25** Ekošola kot način življenja, dok. odd. **17.55** Gorenjski odsev: Omizje o prostovoljstvu mladih na Jesenicah, rep. **18.15** Državno tekmovanje učencev v znanju Vesele šole, posnetek **18.25** Spomini mame Manke **18.35** GTV-priporoča **18.45** Gorenjska TV poroča **19.00** Aktualno v regiji, pog. odd. **19.15** Zeleni vodnik, izobr. odd. **19.45** Marketing GTV vam predstavlja **19.50** GTV priporoča **20.00** Predstavljamo vam krajevno skupnost: Sela v Tuhinjski dolini **20.45** Kulturni utrinek: Odprtje razstave Petra Beusa v Galeriji Avsenik **21.00** Uspeh - nasmeh, gosp. odd. **21.25** Ste vedeli?, 100 pomladi Tončke Zupan iz Lesc **21.35** GTV priporoča **21.45** Gorenjska TV poroča **22.00** Apolon, glas. odd. **23.00** Športni pregled **23.30** Marketing GTV vam predstavlja **23.35** GTV priporoča **23.45** Gorenjska TV poroča **00.00** Polnočevanja, pon. **00.15** Med nami: Vlado

nočevanja: Aktualno v regiji, pon. **00.15** Veriga uspeha **00.45** V osrčju Kamniških planin, 2. del **02.10** Kako biti zdrav in zmagovati, dok. odd. Rudija Klariča **02.40** Za lahko noč

Deželna LokaTV

09.00 Videostrani **17.00** Z občinskih klopi, seja OS **18.00** Kultura bivanja, odd. o notranji opremi stanovanja, pon. **19.00** Preprosto najboljši!, mlad. glas. odd., pon. **20.00** Deželne novice **20.35** Sredino vozlišče, pogovorno omizje, pon. **22.00** Pokliči me nocoj, razv. narod.-zab. odd., pon.

Net TV

08.50 Sonce skušnjave **09.40** Punčka iz cunj, pon. **10.05** Videolestvica **11.00** Najbolj smešne živali **11.35** Največje svetovne nerodnosti **12.05** Top shop **12.40** Svetovna čudesa **13.30** Potopisi **14.05** Babel, fr. pust. film (2000) **15.40** Potovalno luksuzni show **16.20** Punčka iz cunj, 43. del **18.05** Potovanja **18.45** Pokliči in zadeni **19.00** Normal Ohio, amer. humor. **19.30** Najbolj smešne živali **20.00** Aktualno **20.45** Grace na udaru, amer. humor. **21.15** Hopla **21.45** Sedem let pozneje, amer. srh. **23.35** Samo za smeh **00.05** Top Shop **00.30** Včeraj

MTV

06.30 Dobro jutro, Hrvaška **09.15** Julia **10.00** Poročila **10.10** Varuhi gozda, dok. serija **10.35** Gospodarji živali, dok. serija **11.00** Govorimo o zdravju **12.00** Poročila **12.30** Zrela ljubezen **13.20** Maja **14.00** Poročila **14.10** Kriminalistični oddelek, 2/12 del **14.55** Svobodno območje **15.05** Družina Junak **15.30** Nora fora **16.00** Hrvaška danes **16.20** Popotovanja okoli sveta: Botsvana **17.10** Življenje v živo - s stilom **18.35** Najšibkejši člen **19.15** Loto **19.30** Dnevnik **20.05** Piramida **21.10** Poslovni klub **21.45** Joakim Rakovac - partizan, ki so ga spoštovali kot svetnika, hr. dok. film **22.15** Odkrito **23.10** Dnevnik **23.30** Direkt **00.00** Varuhi gozda, pon. **00.25** Gospodarji živali, pon. **00.50** Življenje z Bonnie, pon. **01.15** Železna jutra, pon. **02.05** Poslovni klub, pon. **02.35** Direkt, pon. **03.05** Maja, pon. **03.55** Važno se je imenovati Ernest, pon. ang.-amer. rom. kom. (2002)

HTV2

08.00 Otroški spored **11.15** Reprizni spored **12.00** Zvezdne steze: Voyager VII. **12.45** Res publica **13.35** Glasbena TV **14.00** Nična ura **14.55** Izgubljen in najden, amer. kom. (1999) **16.30** Poročila za gluhe **16.40** Tree Hill **17.35** Okrožje Columbia III. **18.20** Županijska panorama **18.50** Železna jutra, dok. film **19.35** Življenje z Bonnie **20.05** Vzemi ali pusti **20.40** Važno je imenovati se Ernest, ang.-amer. kom. (2002); režija: Oliver Parker; igrajo: Rupert Everett, Colin Firth, Frances O'Connor **22.20** Poročila **23.50** Oz, 5/8 del 5este sezone **23.30** Specialist, amer. akc. srh. (1994); režija: Luis Llosa; igrajo: Sylvester Stallone, Sharon Stone, James Woods **01.15** Okrožje Columbia III., pon. **02.00** Kriminalistični oddelek, pon.

Discovery

06.00 Razbiti mit **07.00** Ultimat **09.00** Rex Hunt **09.30** Rojstvo letala **10.00** Evropske talne vojske **11.00** Surova narava **12.00** Razbiti mit **13.00** Ultimat **15.00** Uganke preteklosti **16.00** Gladiatorji 2. svetovne vojne **17.00** Rex Hunt **17.30** Ekstremni ribolov **18.00** Ekstremno inženirstvo: Oaklandski most **19.00** Surova narava **20.00** Hitrostni stroji: Čezoceanske ladje **21.00** Na sledi zarote: Da Vincijeva šifra **21.30** Atentatorji **22.00** Obdukcija mumije **23.00** Pogani **00.00** Forenziki **01.00** Evropske tajne vojske **02.00** Gladiatorji 2. svet. vojne **03.00** Rex Hunt **03.30** Rojstvo letala **04.00** Vojne v zraku **05.00** Surova narava

Animal planet

06.00 Odraščanje ... **07.00** Opičje zadeve **07.30** Varuhi **08.00** Reševanje slonov **09.00** Veličanovo potovanje **10.00** Živalska policija **11.00** Življenje ptic **12.00** Zavetišče za hišne ljubljenčke **12.30** Vse o vzreji **13.00** S.O.S. **13.30** Reševanje živali v Avstraliji **14.00** Reševanje slonov **15.00** Veličanovo potovanje **16.00** Živalska policija **17.00** Najbolj smešne živali sveta **17.30** Čudoviti posnetki živali **18.00** Odraščanje ... **19.00** Opičje zadeve **19.30** Varuhi **20.00** Deset smrtonosnih morskih psov **22.00** Živalska policija **23.00** Življenje ptic **00.00** Zavetišče za hišne ljubljenčke **00.30** Vse o vzreji **01.00** S.O.S. **01.30** Reševanje živali v Avstraliji **02.00** Projekt Noe **03.00** Odraščanje ... **04.00** Živalska policija

National Geographic

12.00 Krokodili **12.30** Preučevalci kač **13.00** Raziskave, ki jih poganja Duracell: Sporazumevanje: iskanje stika **14.00** Pročelja gradbeništva: Uničevanje ovir **15.00** Stroji na morju: Stroji za izkopavanje **16.00** Morski volkovi **17.00** Prvi človek? **18.00** Krokodili **18.30** Preučevalci kač **19.00** Psi v službi **19.30** Popolnoma divje **20.00** Morski volkovi **21.00** Pročelja gradbeništva: Izjemni zasloni **22.00** Stroji na morju: Vojaške ladje **23.00** Leteči vohuni **00.00** Moč sodne medicine: Naravne sledi **01.00** Pročelja gradbeništva: Izjemni zasloni **02.00** Stroji na morju: Vojaške ladje **03.00** Prvi človek? **04.00** Psi v službi **04.30** Popolnoma divje **05.00** Morski volkovi

Hallmark

10.45 Ivana Trump: Samo iz ljubezni, amer. rom. drama (1996) **12.30** Neskončni svet H.G: Wellsa, 3. amer. zf-miniserije (2001) **14.15** Buck McHeney, amer. drama (2000) **15.45** Tek čez divja polja, amer. drama (1999) **17.30** Ivana Trump: Samo iz ljubezni, pon. **19.15** Center za rehabilitacijo, amer. drama (1999) **21.00** Oddelek, 6. del **22.00** Gostija vseh svetnikov, 2/2 del amer. rom. drame (2001) **23.45** Bela bratovščina, amer. akc. drama (1999); režija: Martin Bell; igrajo: William Baldwin, Peter Gallagher, Kelly Lynch **01.30** Oddelek, pon. **02.30** Gostija vseh svetnikov, pon.

Travel Chanell

18.00 Pripravljeni: Baleari **19.00** Oddaljene obale: Pantelleria **19.30** Popotnik: Boston **20.00** Švicarski vlaki **21.00** Obcesti **21.30** Cesta 66 **22.00** Nova Scotia **23.00** Nick Sanders: Anglija **23.30** Od Jeruzalema do Tel Aviva

BBC Prime

07.00 Program za otroke **09.00** Trading Up **09.30** Flog It **10.30** Program za otroke **12.00** Živalski park **13.00** To the Manor Born, ang. humor. nan. **13.30** Očkova vojska, ang. humor. nan. **14.00** Rojen in vzgojen, ang. nad. **14.50** Telebajski **15.15** Tweenies **15.35** Fimbles **15.55** Balamory **16.15** Step Inside **16.25** Vsepovsod Telebajski **16.35** Resnično divji šov **17.00** Najšibkejši člen **17.45** Lov na starine **18.15** Pripravljeni, pozor, kuhajte! **19.00** Zdravniki, ang. nan. **19.30** EastEnders, ang. nan. **20.00** Lokacija, lokacija, lokacija **20.30** Hiša v Franciji **21.00** Diarmuidova velika pustolovščina **22.00** Živeti svoje sanje **23.00** Spooks **23.50** Umor v mislih: Pogodba **01.00** Renesansa, dok. odd.

MTV

13.00 Boiling points **13.30** Just see mtv **15.00** Spužva bob, amer. risa. serija **15.30** Spisek želja **16.00** Trl **17.00** Dismissed **17.30** Just see MTV **18.30** Mtv new **19.00** Hit list UK **20.00** Making the movie **20.30** Making the video **21.00** Osbournovi, zadnja sezona resničnostne serije **21.30** Jackass, z Johnnyjem Knoxvillom **22.00** Top 10 at 10: Veliki povratniki **23.00** MTV mash

EURO SPORT

08.30 Ekstremni športi, odd. za drzne **09.00** Badminton, prenos dvoboja Južna Koreja - Anglija na pokalu Surdiman v Pekingu **12.00** Nogomet: Evrogoli **13.00** Tenis (2), prenos drugega tekmovalnega dne turnirja WTA v Rimu **14.30** Kolesarstvo, vrhunci tretje etape Diamante-Giffoni Valle Piana in prenos četrte etape dirke po Italiji **17.15** Tenis (2), vrhunci dvoboja v osmine finala turnirja WTA v Rimu **19.00** Evropsko prvenstvo v nogometu (do 17 let), prenos obeh polfinalnih tekem v Toskani **21.45** Konjeništvo, vrhunci tekmovanja v preskakovanju ovir iz La Baulea **22.45** Golf: US PGA Tour **23.45** Golf: European Tour **00.15** Športna poročila **00.30** Jadranje, magazin **01.00** Sredin izbor športov na Eurosportu **01.15** Italijanska hiša: Na poti v Torino

DSF

06.00 Rokomet - 1. nem. liga, posnetek **08.00** Oglasi **08.30** Caravaning TV **09.00** Športni kviz **11.00** TV-prodaja **12.00** Normalno **12.30** TV-prodaja **13.45** Tuning TV **14.30** Golf **15.00** Športni kviz **17.00** Ekstremni športi **17.30** La ola, nogometni magazin **18.30** Nogomet (do 20 let), prenos **20.15** Motorvizije: Tanki **21.15** Motociklizem: Potovanje po Bolviji **21.45** Motociklizem, predstavitev motorja ducati multistrada **22.15** Formula 1, posnetek dirke za VN Španije v Barceloni **23.00** Športni kviz **00.00** Erotični športni spoti

ORF1

06.00 Otroški program **08.00** Princ z Bel Aira, pon. **08.25** Sedma nebesa, pon. **09.10** Čarovnice, pon. **09.55** Glavca, pon. **10.20** Policisti iz Kitzbuehla: Smrt zvezdniškega kuharja, pon. **11.05** Kaj je novega?, pon. zab. odd. **11.45** Otroški program **14.35** Simpsonovi **15.00** Princ z Bel Aira **15.25** Kaj je, očka? **15.45** Newsflash **15.50** Varuška **16.20** Smallville **17.00** Sedma nebesa **17.40** Newsflash **17.45** Čarovnice **18.35** Glavca **19.00** Simpsonovi **19.30** Čas v sliki/kultura **19.53** Vreme **20.00** Šport **20.15** Poroka mojega najboljšega prijatelja, amer. kom. (1997), igrajo: Julia Roberts, Dermot Mulroney, Cameron Diaz; režija: P.J. Hogan **22.00** Newsflash **22.05** Žad, amer. krim. (1995) igrata: David Caruso, Linda Fiorentino; režija: W. Friedkin **23.40** Primer Mona, amer. komedija (2000); igrajo: Danny DeVito, Bette Midler, Jamie Lee Curtis; režija: N. Gomez **01.05** Tatovi teles, amer. srh. (1993)

ORF 2

09.00 Čas v sliki **09.05** Kuharski magazin **09.30** Drzni in lepi, pon. **09.50** Veliko življenja, pon. **10.15** Bianca: Poti k sreči, pon. **11.00** Za vsak primer Stefanie **11.45** Vreme **12.00** Na prizorišču, pon. **12.30** Sanjska potovanja: Turčija, pon. **12.55** Pogledi od strani, pon. **13.00** Čas v sliki **13.15** Kuharski magazin **13.40** Veliko življenja **14.05** Pri vsej ljubezni **14.50** Bianca: Poti k sreči **15.35** Drzni in lepi **16.00** Oddaja Barbare Karlich **17.00** Čas v sliki **17.05** Dobrodošla, Avstrija **18.25** Pogledi skozi čas - 50 let **18.30** Dober nasvet: Za potrošnike **18.48** Loto **19.00** Zvezna dežela danes **19.30** Čas v sliki **19.53** Vreme **20.00** Pogledi od strani **20.15** Druga republika - neverjetna zgodovina 4., zadnji del dok. serije o zgodovini Avstrije po koncu 2. svet. vojne **22.00** Čas v sliki 2 **22.30** Svetovno poročilo **23.00** Dokumenti: Afganistanci ne flirtajo **00.00** Čas v sliki 3 **00.20** SP v hokeju na ledu 2005, magazin

RTL

09.00 Točno ob devetih **09.30** Moj dojenček **10.00** Dr. Stefan Frank **11.00** Nalaga med štirimi stenami **11.30** Naša bolnišnica **12.00** Opoldanski magazin **13.00** Oliver Geissen **14.00** Na sodišču **15.00** Družinsko sodišče **16.00** Mladinsko sodišče **17.00** Naloga med štirimi stenami **17.30** Med nami **18.00** Dober večer **18.30** Ekskluzivno, magazin **18.45** Poročila **19.10** Ekspluzivno, mag. **19.40** Dobri časi, slabi časi, 3224. del **20.15** Supervanuška **21.15** Moje življenje in jaz: Nikove težave **21.45** Duhovnik na otoku **22.15** Stern tv, magazin **00.00** Poročila **00.30** Zlata dekleta **01.00** Nenadoma Susan

RTL 2

05.50 Nora hiša, pon. **06.50** Informacijski oglasi **08.55** To pa je okusno!, kuhar. odd. **09.25** Srečni hišniki, dok. nan. **10.25** Ekskluzivno - Reportaža **11.15** Veliki brat **12.15** Otroški program **16.00** Ubijalski nagon **17.00** Princ z Bel Aira **18.00** Nora hiša **19.00** Veliki brat **19.55** Dotakni se avta! **20.00** Poročila **20.15** Zvezdna vrata - Atlantis: Vroča cona **21.15** Na kraju zločina: Otok Glory **22.10** 24 **23.05** FBI - Zločincem za petami **00.40** Obsojeni, dok. nan.

RTL super

08.00 Mojster Miha **08.30** Bluejine sledi **09.00** Caillou **10.35** Generacija 0! **11.05** Clarissa **12.15** Smrkci **12.40** Gumimedvedki **13.05** Jaka Racman z nečaki **13.25** Filmore! **13.50** Jimmy Neutron **14.45** Prstne zvijače **15.25** Benjamin Rožica **16.55** Stanley **17.20** Smrkci **17.50** Gumimedvedki **18.15** Jaka Racman z nečaki **18.45** Filmore! **19.15** Spužva Bob **20.15** Umor, je napisala: Vse za pokal **21.10** Quincy **22.10** Čisto popolnoma **23.15** Prazno gnezdo **00.20** Informacijski oglasi **02.20** Nočna zabava

PRO 7

05.05 Sam, pon. **05.55** Taff, pon. **06.55** Nemudoma, pon. **07.20** Galileo, pon. **08.00** ClipMix, razv. odd. **09.00** To je vaša zadnja priložnost!, pon. **10.00** Talk, talk, talk **11.00** SOS - Style & Home, pon. **12.00** Avenzio **13.00** Sam **14.00** Priznanje **15.00** Matura 2005 **15.30** Prijatelji: Življenje gre naprej **16.00** To je vaša zadnja priložnost!, posvetovalnica za pare v težavah **17.00** Taff, magazin **18.00** Sos - naredi sam **18.30** Nemudoma **18.55** Spisanovi: Gloria - prava ljubezen **19.25** Galileo **20.00** Newstime **20.15** Čarovnice: Piper in Leo **21.10** Orange county: Resnica **22.05** Tv total **23.05** Pro 7-rep. **23.55** Izgubljeni **00.50** Čarovnice, pon. **01.40** Poročila **01.45** PRO 7 - rep., pon. **03.10** SOS - Naredi sam, pon.

VOX

08.45 Hughleyjevi **09.15** Sam svoj mojster, pon. **10.15** Dr. Quinnova, pon. **11.15** Naša sodnica, pon. **12.15** Vsakdan v Bostonu **13.10** Spet zaljubljena **14.05** Dr. Quinnova **15.05** Raztresena Ally **16.05** Naša sodnica **17.00** Vsakdan v Bostonu **18.00** Poročila **18.15** Živeti po želji **18.45** Nič ni brez okusa, kuhar. odd. **19.15** Sam svoj mojster **20.15** Na kraju zločina: Brezglavo **21.10** Zdravniški detektivi: Smrtonosna ukana **22.10** Profiler **23.10** Okrožje Columbia **00.05** Poročila **00.15** Na kraju zločina, pon. **01.10** Zdravniški detektivi, pon.

Reality TV

16.50 Svarilo pred viharjem **17.40** Policisti na motorjih **18.05** Divje zasledovanje **19.00** Mejna policija **19.30** Klic **20.00** Globalna policija **20.30** Ženitna posredovalnica **21.00** Reševanje otrok **22.00** Divje zasledovanje

Romantica

17.40 El Amor No Es Como Lo Pintan, 113. del **18.35** Za Lucijo, 34. del **19.30** Strasti, 33. del **20.20** Za Lucijo, 33. del **21.10** Za Lucijo, 34. del **22.05** Okus po tebi, 46. del **23.00** Kakor v filmu, 123. del **23.55** El Amor No Es Como Lo Pintan, 113. del

Cartoon/tcm

11.00 Dvojčka **11.25** Krava in Piščanec **13.55** Hrabri kužek **14.20** Samuraj Jack **18.05** Samuraj Jack **18.55** Scooby Doo **20.35** Dexter **21.00** Nočna vožnja, am. drama (1940); igrajo: George Raft, An n Sheridan, Alan Hale; režija: Raoul Walsh **22.35** Dolina maščevanja, am. western (1951); **23.55** The Subterraneans, am. drama (1960); igrajo: Leslie Caron, George Peppard, Janice Rule; režija: Ranald Mc-Dougall

Uredništvo ne odgovarja za spremembe, ki nastanejo v tv programih po zaključku redakcije.

SLO 1

06.20 Tedenski izbor
06.20 Kultura
06.30 Odmevi
07.00 Poročila (vps 07.00)
07.05 Dobro jutro
08.00 Poročila
08.05 Dobro jutro
09.00 Poročila (vps 09.00)
09.05 Tedenski izbor
09.05 Male sive celice, kviz
09.50 Oddaja za otroke
10.10 Pod žarometom
11.05 Izzivi
11.35 Sveto in svet: Simboli
13.00 Poročila, Šport, Vreme (vps 13.00)
13.25 Tedenski izbor
13.25 Večerni gost
14.15 Podoba podobe
14.40 Odpeti pesniki
15.00 Poročila, Promet (vps 15.00)
15.05 Mostovi - Hidak: Kanape - Kanap (vps 15.10)
15.40 Cedrik, ris. nan. (vps 15.45)
15.50 Risanka

15.55 Kane in Allu, kratki dok. film za otroke (vps 16.00)
16.10 Na liniji, odd. za mlade (vps 16.10)
17.00 Novice, Slovenska kronika, Šport, Vreme (vps 17.00)
17.30 Geometrijske basni, ris. nan. (vps 17.25)
17.35 Štafeta mladosti (vps 17.30)
18.20 Duhovni utrip (vps 18.20)
18.40 Mojster Miha, risanka (vps 18.40)
18.55 Vreme (vps 18.55)
19.00 Dnevnik
19.35 Vreme, Magnet, Šport
20.00 Tednik (vps 20.00)
21.00 Osmi dan (vps 21.00)
21.30 Knjiga mene briga - Markiz de Sade: Incest (vps 21.30)
22.00 Odmevi, Kultura, Šport, Vreme (vps 22.00)
22.50 Glasbeni večer:
22.50 Mate Bekavac in godalni kvartet Tartini - O. Golijev: Sanje in molitve slepega Izaka (vps 22.50)
23.25 L. van Beethoven: Simfonija št. 3 v es-duru "Eroica", simfoniki RTV Slovenija in Walter Proost (vps 23.25)
00.25 Dnevnik, Vreme, Magnet, Šport, pon.
01.20 Tednik, pon.
02.15 Dnevnik zamejske TV (vps 02.15)
02.40 Infokanal

SLO 2

06.30 Infokanal
10.00 TV prodaja
10.30 Otroški infokanal
11.30 TV prodaja
12.00 Zabavni infokanal
13.30 TV prodaja
14.05 Tedenski izbor
14.05 Pomagajmo si, oddaja TV Koper - Capodistria
14.35 Izvir(n)i, oddaja o ljubiteljski kulturi
15.05 Simpsonovi, amer. ris. nan.
15.30 Circom regional, oddaja TV Maribor

CIRCOM REGIONAL
Oddajo pripravljamo v sodelovanju s koprodukcijo Front runners. Tokrat bomo spoznali manjšine na Danskem in v Nemčiji. Druga svetovna vojna je namreč pustila neizbrisen pečat v njihovem vsakdanu. Kakšne so težave drugih manjšin v Evropskih državah, nam bodo zaupali belgijski kolegi, ki so v preteklem letu gostili predstavnike manjšin. Ljubezen med Poljakinjo in Nemcem pa lahko zraven jezikovnih preprek povzroči tudi velike razlike v vsakodnevnih navadah. Oddajo je pripravil Saša Krajnc.

16.10 Dunaj in Innsbruck: SP v hokeju na ledu, četrtfinale, prenos (vps 16.10)
18.30 Mostovi - hidak: Kanape - Kanap , pon.
19.00 Ujetnik, angl. nan., 4/17, pon. (vps 19.00)
20.10 Dunaj in Innsbruck: SP v hokeju na ledu, četrtfinale, prenos (vps 20.10)
22.30 Sum, ang. drama, 2., zadnji del (vps 22.35)
23.40 Štafeta mladosti, pon.
00.25 Postopači, it. čb film, pon. (vps 00.30)

POSTOPAČI
Italijanski čb, 1953
Režija: Federico Fellini; igrajo: Franco Interlenghi, Alberto Sordi, Franco Fabrizi, Leopoldo Trieste
Izmed petih lokalnih postopačev, ki pozimi nimajo kaj pametnega početi, se Fellini osredotoči na Marina, promiskuitetnega mladeniča - najmlajšega v skupini -, ki se namerava poročiti z dekletom, ki jo navidez ljubi.

02.10 Infokanal

POP TV

06.55 24UR, pon.
07.55 Ricki Lake, pon. pog. odd.
08.45 Pet skrivnosti, pon. 61. dela meh. nad.
09.40 Zastavljeno srce, pon. 32. dela ven. nad.
10.30 TV prodaja
11.00 Srčna dama, pon. 58. dela meh. nad.
11.50 Prava ljubezen, pon. 30. dela ven. nad.
12.45 Na kraju zločina, pon. 23. dela amer. nan.
13.40 TV prodaja
14.10 Ricki Lake, pog. odd.
15.00 Prava ljubezen, 31. del ven. nad.

PRAVA LJUBEZEN,
Igrajo: Coraima Torres, Ricardo Alamo, Karl Hoffman, Ana Karina Casanova
Junior se napoti h Carolini, da bi ji očital ljubimkanje z njegovim očetom. Monica in Bernardo se odpravita v banko, kjer Monica položi na račun posojeni denar. Ko jo Bernardo pospremi nazaj v službo, ju tam preseneti Javier. Junior od Bernarda poskuša izvedeti, kaj ima z njegovo mamo. Bernardo mu zagotovi, da se med njima ni zgodilo ničesar.

15.55 Srčna dama, 59. del meh. nad.
16.55 Zastavljeno srce, 33. del ven. nad.
17.55 24UR - vreme
18.00 Pet skrivnosti, 62. del meh. nad.
19.00 24UR
20.00 Trenja
21.30 Na kraju zločina: Miami, 15. del amer. nan.
22.25 XXL premiere
22.30 David Blaine: Magični mož, dok. odd.

DAVID BLAINE: MAGIČNI MOŽ
Čarodej in ilužionist David Blaine v tokratnem dokumentarcu s svojimi čarobnimi triki potuje po Ameriki in drugod po svetu. Tako ga najdemo v New Yorku, Memphisu, Nashvillu, New Orleansu, pa tudi na Haitiju in v venezuelski džungli. David bo svoje trike med drugim preizkusil na policistih, otrocih...

23.30 Pozor - umor je nevaren: Columbo, amer. film
01.05 24UR, pon.
02.05 Nočna panorama

KANAL A

09.20 TV prodaja
09.25 Triki Jamieja Oliverja, pon. ang. odd.
09.55 MacGyver, pon. 14. dela amer. nan.
10.45 E+, pon.
12.45 TV prodaja
13.15 Triki Jamieja Oliverja, ang. odd.
13.50 Mladi in nemirni, 143. del amer. nad.

MLADI IN NEMIRNI,
Ljubezni navkljub ima Nikki kar nekaj pomislekov glede poroke z Victorjem, zato potrebuje čas za premislek. Ashley začnejo izpadati lasje, Brad pa se počuti popolnoma nemočnega. Neila v baru zagleda moški, ki mu je Neil pred leti speljal dekle. Michael in Christine gresta po dolgem delovnem dnevu skupaj na večerjo.

14.45 Vsi moji otroci, 38. del amer. nad.
15.35 TV prodaja
16.05 MacGyver, 15. del amer. nan.
17.00 Oh, ta sedemdeseta, 19. del amer. humor. nan.
17.30 Moja super sestra, 19. del amer. humor. nan.
18.00 E+

E+
V studio pride Marko Pokorn, najboljši komedijant med zdravniki, in bo razkril, kje dobiva navdih za scenarije za serijo Naša mala klinika. Zanimiv gost bo tudi Aleš Hadalin, pevec, ki izvaja najbolj raznovrstno glasbo. Ob mednarodnem dnevu medicinskih sester bodo eno izmed sester gostili v studiu. Omara: Pokukali bodo v omaro Rajka Hrvatiča. Parada plesa: Pripravili bodo reportažo z državnega prvenstva v hip-hopu, ki je bilo na Gospodarskem razstavišču...

18.10 E+ Omara
18.50 E+ Parada plesa z Barbro Dmač
19.50 E+ Večerja z zvezdo
20.00 Krimič: Fanatični morilec, kanadski film
21.50 Zaupanje, ang. nad., 4/6
22.50 Linda Green, 9. del ang. humor. nan.
23.30 Navigator, pon.
00.00 Vroča Ruby Wax, pog. odd.
00.45 E+, pon.

PRVA TV

09.00 Spomin **09.20** Tri v vrsto **09.35** Yu-Gi-Oh, ris. serija **10.00** TV-prodaja **10.25** Sto izložb, sto strasti, pon. **11.00** Čarovnije, pon. **11.55** Adijo, pamet **12.50** TV-prodaja **13.15** Tri v vrsto **13.30** Spomin **13.40** TV-prodaja **14.05** Ena na ena, pon. **14.50** Dick Tracy, amer. akc. kom. (1990) **16.40** Fawlty Towers, pon. **17.10** Yu-Gi-Oh, risana serija **17.35** Sto izložb, sto strasti, 427. del **18.05** Čarovnije, 54. del **19.25** Adijo, pamet **19.55** Plemeniti komentar **20.00** Sanje sveta, 5. del it. nad. (2003) **20.30** Resnične zgodbe: Smrtonosno maščevanje **21.15** Dobro je biti ... **21.45** Skozi ključavnico **22.30** Reklamni predah **23.00** Sanje sveta, pon. **23.30** Resnične zgodbe, pon.

TV PIKA

09.00 Poslovni studio, pon. **09.30** Rad igram nogomet, pon. **10.00** Na piki, pogovorna odd., pon. **11.00** Jana, transcendentalna meditacija, pon. **11.30** V harmoniji z naravo, pon. **12.00** Z glavo na zabavo, pon. **12.30** Samozdravilna energetska metoda Rudija Klariča, pon. **13.00** ŠKL, šolska košarkarska liga **14.00** Preverjeno **15.00** Tv prodaja **15.30** Jana, energijsko gibanje, pon. **16.00** To morate vedeti!, **16.30** Preživetje ob ognju, učni film, TV studio ministrstva za obrambo, pon. **17.00** A to je to!, lutkovna abeceda z Rezo, prvič **17.30** Navigator, prvič **18.00** Zrela leta z Melanijo Šter, prvič **18.30** Poslovni studio, živo **19.00** Klepet z jasnovidko Maručo, pon. **19.30** Živeti zdravo, pon. **20.00** To morate vedeti! **21.00** Idea tour, turistična odd., prvič **21.30** 24 ur **22.30** Poslovni studio, pon. **23.00** Ekstra magazin

Tv Paprika

09.00 Pičolina **09.30** Dilema, pon. **10.30** Svet financ, pon. **11.00** Najboljše seme, pon. **11.20** Sky bo **11.30** SMS popoldne **17.30** Sky bo **17.40** Spot tedna **17.45** Optika sever, pon. **18.00** Kronika **18.30** Pičolina z lutkami Fru fru! **19.05** Desetka, glasbena odd. z Luko **19.55** Spot tedna **20.00** Merkurjev ritem **20.20** Lepota in stil **20.50** Gea college **21.05** V živo z Živo **22.05** Simon pravi, nasveti za osvajanje **22.35** Športna ženska, pon. **23.05** Licitacija avtomobila **01.00** SMS noč

Gorenjska TV

17.00 Vedno ob petih: Festival Slovenska polka in valček 2005, rep. **17.30** Ekošola kot način življenja **18.00** Gorenjski odsev: Spominski pohod na Udin Boršt 2005, rep. **18.20** Ste vedeli, svetovalna odd. **18.25** Spomini mame Manke, razv. odd. **18.35** GTV priporoča **18.45** Gorenjska TV poroča **19.00** Aktualno v regiji, pog. odd. **19.15** Resnice o vinu, 5. del dok. odd. **19.45** Marketing GTV vam predstavlja **19.50** GTV priporoča **20.00** Skrbimo za zdravje **21.00** Mozaik kulture **21.30** Marketing GTV vam predstavlja **21.35** GTV priporoča **21.45** Gorenjska TV poroča **22.00** Zvezdni okruški z astrologinjo Rožo Kačič **23.00** Prvenstveno tekmovanje v ritmični gimnastiki - Kranj 2005, rep. **23.20** Ste vedeli?, golf turnir

delni koncert Karitas v Črni na Koroškem, 2. del posnetka **01.25** Mozaik kulture **01.50** Slavnostna akademija ob 50-letnici Lovskega društva Šenčur, posnetek

Deželna LokaTV

09.00 Videostrani **17.00** Z občinskih klopi, seja OS Žirovnica, 4. del **18.00** Naša fara, verska odd. **18.30** Val artt, reportaže, pon. **19.00** Preprosto najboljši, mlad. glas. odd., pon. **20.00** Deželni miks, rep. **20.35** Druga plat, pog. odd., pon. **22.00** Pokliči me nocoj, razv. nar.-zab. odd., pon

Net TV

08.50 Sonce skušnjave **09.40** Puncka iz cunj **10.30** Skrb za zdravje **11.00** Prihod 2, pon. **13.30** Potovanja **14.30** Poker kraljev, pon. **16.20** Puncka iz cunj, 46. del **17.10** Sonce skušnjave, 20. del **18.00** Potovalno-luksuzni šov **18.30** Top 20 **19.15** Športne vragolije **20.00** Judežev poljub, amer. srh. (2000); igrajo: Alan Rickman, Emma Thompson, Carla Cugino; režija: Sebastian Guiterrez **21.50** Žoga **22.25** Damon **22.55** Avto **23.40** Animalije

HTV

06.30 Dobro jutro, Hrvaška **09.15** Čarovnija **10.00** Poročila **10.10** Novogorod: Srednjeveška pisma, dok. film **11.05** Oprah **12.00** Poročila **12.30** Zrela ljubezen **13.25** Maja, pog. odd. **14.00** Poročila **14.10** Ed, 5/22 del **14.55** Svobodno območje **15.05** Družina Junak **15.30** Nora fora **16.00** Hrvaška danes **16.20** Popotovanja okoli sveta: Kanada - zadnja meja **17.10** Življenje v živo - s stilom **18.45** Najšibkejši člen **19.30** Dnevnik **20.10** Latinica: Kaj vse plačujemo **21.50** Božanski Michelangelo, 1/2 del ang. dok. filma **22.55** Odkrito **23.50** Dnevnik **00.10** Prijetno uglašen večer: Simfonični orkester pod taktirko Mladena Tarbuka

HTV2

07.50 TV-koledar **08.00** Otroški program **11.15** Direkt **11.45** Svobodno območje **12.00** Zvezdne steze: Voyager VII. **12.45** Res publica **14.00** Nična ura **15.15** Columbo, pon. **16.30** Poročila za gluhe **16.40** Tree Hill, mladinska nan. **17.35** Okrožje Columbia III., nan. **18.20** Županijska panorama **18.50** Internacional **19.35** Življenje z Bonnie **20.05** Brez sledi, 19/23 del **20.50** Obstanek: Odisejev otok **21.40** Poročila **21.55** Whoopi **22.20** Oz, 7/8 del šeste sezone **23.15** Skrivnostna družba, ang.-nem. kom. (2000); režija: Imogen Kimmel; igrata: Charlotte Brittain, Lee Ross **01.30** Ed II., pon. **02.15** Whoopi, pon. **02.35** Brez sledi, pon.

Discovery

06.00 Preživeti z Rayjem Mearsom **09.00** Rex Hunt **09.30** Rojstvo letala **10.00** Vojne v zraku: Kamikaze **11.00** Razbiti mit **12.00** Preživeti z Rayjem Mearsom **15.00** Ekstremno preživetje: Mraz **16.00** Bojno polje **17.00** Rex Hunt **17.30** Ekstremni ribolov **18.00** Ekstremno inženirstvo: Naftne vrtine **19.00** Surova narava **20.00** Po cesti do Berlina z Alom Murrayjem **20.30** Nevihte v vojni: Alpe, 1915-1918 **21.00** Zgodbe medicine **22.00** Travma **23.00** Nadčloveško **00.00** Forenziki **01.00** Vojne v zraku: Kamikaze **02.00** Bojno polje **03.00** Rex Hunt **03.30** Rojstvo avtomobila **04.00** Vojne v zraku

Animal planet

06.00 Odraščanje ... **07.00** Opičje zadeve **07.30** Varuhi **08.00** Rojeni morilci **08.30** Plenilci **09.00** Lovec na krokodile **10.00** Živalska policija **11.00** Svet narave **12.00** Zavetišče za hišne ljubljenčke **12.30** Vse o vzreji **13.00** S. O. S. **13.30** Reševanje živali v Avstraliji **14.00** Rojeni ubijalci **14.30** Plenilci **15.00** Lovec na krokodile **16.00** Živalska policija **17.00** Najbolj smešne živali sveta **17.30** Čudoviti posnetki živali **18.00** Odraščanje ...**19.00** Opičje zadeve **19.30** Varuhi **20.00** Kenguru Jack **21.00** Mutanti **22.00** Živalska policija **23.00** Svet narave **00.00** Zavetišče za hišne ljubljenčke **00.30** Vse o vzreji **01.00** S. O. S. **01.30** Reševanje živali v Avstraliji **02.00** Skrivnostna narava **02.30** Nadnaravno **03.00** Svet narave **04.00** Živalska policija

National Geographic

12.00 Megagradnje: Nemška avtocesta **13.00** Megagradnje: Zid sredi Severnega morja **14.00** Megagradnje: Most Golden Gate **15.00** Megagradnje: Najdaljši most na svetu **16.00** Megagradnje: Najmogočnejši jez na svetu **17.00** Megagradnje: Najvišja stolpa **18.00** Megagradnje: Most Golden Gate **19.00** Megagradnje: Zid sredi Severnega morja **20.00** Težave z velikimi mačkami **21.00** Egipt: razkriti tutankamon **22.00** Napoleon v egipčanskem svetu **23.00** Skrivnost puščave **00.00** Interpol preiskuje **01.00** Egipt: Razkriti Tutankamon **02.00** Napoleon v egipčanskem svetu **03.00** Megagradnje: Nemška avtocesta **04.00** Psi v službi

Hallmark

10.45 Vrnitev v skrivni vrt, amer. fant. film (2000) **12.30** Nemirni duh, amer. krim. (1999) **14.15** Med Osmondovimi, amer. drama (2001) **15.45** Sveta pesem, amer. drama (2004) **17.30** Vrnitev v skrivni vrt, pon. **19.15** Upanje v prihodnost, amer. drama (2004); režija: Georg Stanford Brown; igrajo: Julie Benz, Marsha Mason, Paul Le Mat, David Alexander **21.00** Oddelek, 9. del **22.00** Sanje o uspehu, avstral. rom. kom. (2004); režija: Tony Tilse; igrajo: Justine Clarke, Tom Long, Alex Dimitriades, Tony Barry **23.45** Napake se ponavljajo, 1. del amer. krim. drame (2004); režija: Mike Robe; igrajo: William H. Macy, Tom Selleck, Monica Potter, Felicity Huffman, Nigel Bennett, Eugene Clark **01.30** Oddelek, pon. **02.30** Sanje o uspehu, pon. **04.15** Napake se ponavljajo, pon.

Travel Chanell

18.00 Pripravljeni: Turčija **19.00** Oddaljene obale: Vulcano **20.00** Arabske dežele **21.00** Avstralska kuhinja **22.00** Puščavski dragulj **23.00** Floydovanje: Champagne **23.30** Floydovanje: Cape Town **00.00** Italijanska kuhinja

BBC Prime

07.00 Program za otroke **09.00** Trading Up **09.30** Flog It! **10.30** Vsepovsod Telebajski **10.40** Oddaja za otroke **11.00** Pozdravljen, Serge **11.15** Petnajst minut **11.30** Prijateljstvo brez meja **11.35** Angleščina za začetnike **12.00** Živalski park **13.00** Dobro življenje, ang. humor. nan. **13.30** Zadnje vino poletja, ang. humor. nan. **14.00** Rojen in vzgojen, ang. nad. **15.00** Telebajski **15.25** Tweenies **15.45** Fimbles **16.05** Balamory **16.25** Step Inside **16.35** Jamska deklica **17.00** Denar na podstrešju **17.30** Notranja oprema **18.00** The National Trust **19.00** Zdravniki, ang. nan. **19.30** EastEnders, ang. nan. **20.00** Holby City, ang. nan. **21.00** Spooks **21.50** Umor v mislih **23.00** Parkiranje **23.30** Manchild

MTV

13.00 Boiling points **13.30** Just See MTV **15.00** Spužva Bob **15.30** Spisek želja: Videospoti po izboru gledalcev **16.00** TRL **17.00** Dismissed **17.30** Just See MTV **18.30** MTV New, najnovejši videospoti **19.00** European top 20 **20.00** Zgodnje opozorilo **20.30** Hip hop sladkarije **21.00** Spoznaj Barkerjeve **21.30** Jackass **22.00** Top 10 at 10: Britanska skupina Sugababes **23.00** Bitka za ozzfest

EURO SPORT

08.30 Reli, vrhunci 3. etape dirke za svetovno prvenstvo po Cipru **09.00** Motociklizem, vrhunci VN Francije v razredu motoGP v Le Mansu **10.00** Motokros, vrhunci preizkušnje za svetovno prvenstvo v razredu MX1 **11.00** Reli, vrhunci dirke po Cipru **11.30** Tenis (2), vrhunci sklepnega dvoboja turnirja WTA v Rimu **12.30** Evropsko prvenstvo v nogometu (do 17 let), posnetek finala v Toskani **14.00** Kolesarstvo, vrhunci osme etape in prenos devete etape dirke po Italiji **17.15** Nogomet: Evrogoli **18.15** Nogomet: Liga prvakov - Poročila in analize tekem ter intervjuji **18.45** Najboljši športni prizori, izbor najzanimivejših utrinkov na Eurosportu **19.15** Sumo, vrhunci tekmovanja v Tokiu **20.15** Tajski boks, vrhunci prireditve na Dunaju **22.15** Nogomet: Evrogoli **23.15** Nogomet - Liga prvakov: Poročila in analize tekem **23.45** Športna poročila **00.00** Najboljši športni prizori **00.30** Motošport **01.15** Športna poročila

DSF

06.30 Caravaning TV **07.00** Tuning TV **08.00** Oglasi **08.45** Športni kviz **11.00** Nogomet - 2. nem. liga: 33. kolo **13.00** Športni kviz **16.00** Tenis (m), prenos mošvenega svetovnega prvenstva v Duesseldorfu **17.00** Nogomet - 1. nem. liga: 33. kolo **18.30** Nogometne novice **19.55** Nogomet (do 19 let), prenos tekme Nemčija - Nizozemska **22.00** SP v nogometu prihodnje leto v Nemčiji: Odštevanje **22.30** La ola, nog. mag.: 36. kolo v elitni šp. in ital. ligi **23.30** Ekstremni športi, odd. za drzne **00.00** Erotični športni spoti

ORF1

06.00 Otroški program **07.40** Lov na vikinški zaklad, fr. ris. film (2002) **09.00** Pokemoni 2, ris. film (2000) **10.35** Aladin - Džafarjeva vrnitev, amer. ris. film (1994) **11.40** Nepremagljivo moštvo, amer. kom. (1995); igrajo: Steve Guttenberg, Olivia D'Abo, Jay O. Sanders; režija: Holly Goldberg Sloan **13.15** Tenis: BMT Power Grand Prix 2005 prenos mednarodnega turnirja iz St. Poeltna **15.30** Kaj je, očka **15.50** Sneguljčica, amer. kom. (1998) **17.50** Neskončen dan, amer. kom. (1993) **19.30** Čas v sliki/kultura **19.45** Vreme **19.54** Šport **20.00** Pogledi od strani **21.10** Newsflash **20.15** Gospod Deeds, amer. kom. (2002) **21.50** Obupane gospodinje: Bojišča **22.35** Seks v mestu: Seks na podeželju **23.10** Široko zaprte oči, amer. srh. (1999); igrata: Tom Cruise, Nicole Kidman; režija: Stanley Kubrick **01.40** Gospod Deeds, pon. kom. (2002)

ORF 2

09.00 Čas v sliki **09.05** Kuharski magazin **09.35** Beethovnovi kodri, dok. film **10.35** Kriminalni tango, avst. kom. (1960) **12.00** Posebna praznična oddaja, voditelj: Harry Pruenster **13.00** Čas v sliki **13.10** Univerzum: Nosorogi **13.55** Tam zgoraj na gori, nem. film (1957) **15.35** Charljyeva teta, avst. kom. (1963) **17.00** Čas v sliki **17.05** Rudlof von Alt (1812 - 1905) **17.30** Igra na srečo **18.00** Nabodeno v Avstriji, kuh. mag. **18.45** Moja vera **19.00** Zvezna dežela danes **19.30** Čas v sliki **19.45** Vreme **19.54** PrazničnI večer **20.15** Zvenečа Avstrija, odd. nar. glas. **21.15** Ljubezen premika gore, nem. kom. (2004) **22.50** Čas v sliki **22.55** Umetniki življenja: Dr. Hugo Portisch **23.55** Delavska saga: Plakat, avst. tv film (1990) **01.20** Tenis, vrhunci iz St. Poeltna

RTL

07.55 Harry in Hendersonovi, amer. film (1987) **09.55** Dvojne hokejske palice, kanad. film (1999) **11.35** Mama ima zmenek z vampirjem, amer. kom. (2000) **13.10** K-9, pon. amer. kom. **15.05** Helena iz Troje, pon. film **16.45** Ječe in zmaji, pon. amer. zf. filma (2000) **18.45** Poročila **19.10** Pravila vedenja **20.15** Armagedon, amer. film katast. (1998); režija: Michael Bay; igrata: Bruce Willis, Liv Tyler **23.05** Začetek konca, pon. amer. filma **01.25** Armageddon, pon. filma

RTL 2

06.55 Veliki brat **07.50** Big in America, pon. **08.45** Odsotni profesor, amer. kom. (1960) **09.25** Srečni hišniki **10.35** Air Bud 3, amer. kom. (2000) **12.10** Brink!, amer. film (1998) **13.50** Seks in najstniška leta, amer. kom. **15.30** Dennis pokora 2, amer. kom. (1998) **16.45** Divje pošasti **17.50** Ubijalski udav **19.00** Veliki brat **20.00** Poročila **20.15** Menjava žensk **22.10** Ekskluzivno - reportaža **23.10** Svet čudes **00.20** Poročila **00.40** Težave v reviju **02.35** Dennis pokora 2, pon. amer. kom.

RTL super

08.00 Mojster Miha **08.30** Bluejine sledi **09.00** Caillou **10.35** Generacija 0 **11.05** Clarissa **12.10** Smrkci **12.40** Gumimedvedki **13.05** Jaka Racman z nečaki **13.25** Filmore! **13.50** Jimmy Neutron **14.45** Prstne zvijače **15.25** Družba risank **16.25** Barbie kot Trnuljčica **17.50** Gumimedvedki **18.15** Jaka Racman z nečaki **18.45** Filmore! **19.15** Spužva Bob **20.15** Policaj in pol, amer. kom. (1993) **22.00** David Copperfield, 2/2 del ang. lit. miniserije **23.45** Prazno gnezdo

PRO 7

05.05 Svet čudes, pon. **05.55** Žabec Kermit, amer. ris. film (2002) **07.15** Krog prijateljev, amer. drama (1995) **09.00** Življenje med vojno, amer. drama (1997) **10.35** Klub tajnih agentov, amer. akc. film (1996) **12.00** Erkan in Stefan: Smrt je zakon, nastajanje **12.30** Kozmetičarka in zver, amer. kom. (1996); režija: Ken Kwapis; igrajo: Timothy Dalton, Fran Drescher, I. McNeice **14.30** Moja punca 2, amer. kom. (1993); režija: Howard Zieff; igrajo: Anna Chlumsky, Jamie Lee Curtis, Dan Aykroyd, A. O'Brien **16.20** Nindža z Beverly Hillsa, amer. akc. film (1996); režija: Dennis Dugan; igrajo: Chris Farley, Nicollette Sheridan, Robin Shou **18.00** Srečka, pon. ang.-fr. kom. (2001) **20.00** Newstime **20.15** Gospod Deeds, amer. kom. (2002) **22.15** Sestreljeni črni jastreb, amer. akc. film (2001) **01.00** Tjulnji, amer. film (1990) **02.50** Sestreljeni črni jastreb, pon. filma

VOX

09.50 Velika pričakovanja, pon. amer. drame (1997) **11.55** Življenje s Picassom, amer. drama (1996) **14.05** Prvi semester, nem. kom. (1997) **16.00** Manekenka, amer. kom. (1986) **17.45** Poročila **18.05** Čudovito, amer. drama (2000) **20.15** Samo tu ne, amer. drama (1999); režija: W. Wang; igrata: Susan Sarandon, Natalie Portman **22.10** Jordan **23.00** Nzz-format **23.50** Poročila **00.05** Preučevanje nasilja, amer. krim. (1965)

Reality TV

16.25 Pekel **16.50** Poznavalec **17.40** Policisti na motorjih **18.05** Udar strele **19.00** Morbidno **20.00** 11. september **21.00** Kanibali **22.00** Obnavljanje življenja **23.00** Ženske morilke **00.00** Udar strele **00.50** Morbidno

Romantica

17.40 El Amor No Es Como Lo Pintan, 116. del **18.35** Za Lucijo, 37. del **19.30** Strasti, 36. del **20.20** Za Lucijo, 36. del **21.10** Za Lucijo, 37. del **22.05** Okus po tebi, 49. del **23.00** Kakor v filmu, 125. del **23.55** El Amor No Es Como Lo Pintan, 116. d.

Cartoon/tcm

11.00 Dvojčka **11.25** Krava in Piščanec **13.55** Hrabri kužek **14.20** Samuraj Jack **18.05** Samuraj Jack **18.55** Scooby Doo **20.35** Dexter **21.00** Don Juan, amer. drama (1948); igrajo: Errol Flynn, Viveca Lindfors, Ann Rutherford; režija: Vincent Sherman **22.50** Across the Pacific, amer. pust. film (1942); igrajo: Humphrey Bogart, Mary Astor, Victor Sen Young; režija: John Huston **00.25** Plinska svetilka, ang. srh. (1944); igrajo: Charles Boyer, Ingrid Bergman, Joseph Cotten; režija: George Cukor

Uredništvo ne odgovarja za spremembe, ki nastanejo v tv programih po zaključku redakcije.
Uredništvo ne odgovarja za spremembe, ki nastanejo v tv programih po zaključku redakcije.

SLO 1

06.25 Tedenski izbor
06.25 Utrip
06.40 Zrcalo tedna
07.00 Poročila (vps 07.00)
07.05 Dobro jutro
08.00 Poročila
08.05 Dobro jutro
09.00 Poročila (vps 09.00)
09.05 Tedenski izbor
09.05 Iz popotne torbe: letalo
09.25 Oddaja za otroke
09.35 Slovenski vodni krog: Kamniška Bistrica, izobr. dok. odd.
10.05 Tistega lepega popoldneva, ponovitev
13.00 Poročila, šport, vreme (vps 13.00)
13.15 Tedenski izbor
13.15 Tistega lepega popoldneva
14.30 Prvi in drugi
15.00 Poročila, promet (vps 15.00)
15.05 Dober dan, Koroška (vps 15.10)
15.40 Telebajski, otr. nan. (vps 15.45)
16.05 Risanka
16.15 Radovedni Taček: Kos (vps 16.05)
16.30 Ajkec pri restavratorjih: Ajkec in mozaik, poučna-razv. odd. (vps 16.25)
17.00 Novice, Slovenska kronika, Šport, Vreme (vps 17.00)
17.45 V gozdu jelenov in muflonov, nem. poljudnozn. odd. (vps 17.45)

18.25 Žrebanje 3x3 plus 6 (vps 18.25)
18.40 Lolek in Bolek, ris. (vps 18.40)
18.55 Vreme (vps 18.55)
19.00 Dnevnik
19.35 Vreme, Magnet, Šport
20.00 Bolnišnica na koncu mesta po dvajsetih letih, češ. nad., 9/13 (vps 20.00)
21.00 Izzivi (vps 21.00)
21.25 Umetnost igre (vps 21.25)
22.00 Odmevi, Kultura, Šport, Vreme (vps 22.00)
22.50 Dediščina Evrope: Čarovnice, nem. dok. nad., 2/3 (vps 22.50)
23.40 Umetnost igre, pon.
00.10 Dnevnik, Vreme, Magnet, Šport, pon.
01.05 Dnevnik zamejske TV (vps 01.05)
01.35 Infokanal

SLO 2

06.30 Infokanal
10.00 Otroški infokanal
11.30 TV prodaja
12.00 Zabavni infokanal
13.40 TV prodaja
14.15 Tedenski izbor
14.15 Š - športna oddaja
14.50 Slovenski magazin
15.15 Impromptu - odd. o umetnosti glasbe in plesa, pon.
15.15 Brata, nova slovenska opera Alojza Ajdiča
15.30 Naši operni pevci: Dragiša Ognjanović
15.55 Turistika, pon.
16.20 Davi, izbor iz jutranjega programa (vps 16.15)
17.25 Dediščina Evrope: Mati Tereza, it. nad., 2., zadnji del, pon. (vps 17.20)
18.55 Peščica izbranih, amer. nad., 9/10, pon. (vps 18.55)
20.00 Osebno (vps 20.00)

OSEBNO
Se je sploh mogoče pogovarjati resno o čudežih? Včasih so pisali, da so piramide čudež, tudi posebna astrološka znamenja v Latinski Ameriki, veliko knjig je napisanih o srečanjih z Jezusom, z Marijo ... Za premikajočo Marijo v Stahovici pri Kamniku se je kasneje pokazalo, da je bila za vse kriva svetilka. Oficir v jugoslovanski vojski je na Kosovu srečal Jezusa, ki ga je prepričal, da se ne sme bojevati. Res ljudi notranje spremenijo - na boljše, jih prečistijo, oplemenitijo in pogosto tudi ozdravijo?

20.30 Zenit (vps 20.30)

ZENIT
ŠIFRA: VISOKA NAPETOST
Leta 1935 je skupina študentov elektrotehnike odpotovala na ekskurzijo v Nemčijo. Tam se je svet odvijal hitreje, tudi elektrika je potovala po 220 kilovoltnem omrežju. Razvoj na domačih tleh je za nekaj časa prekinila vojna, danes pa ima Slovenija lasten elektroenergetski sistem, enega izmed temeljev samostojne države.

21.00 Studio City (vps 21.00)
22.00 Aritmija, glas. odd. (vps 22.00)
22.30 Študentska (vps 22.30)
23.00 Brane Rončel izza odra (vps 23.00)
00.30 Infokanal

POP TV

06.55 24UR, ponovitev
07.55 Ricki Lake, pon. pog. odd.
08.45 Pet skrivnosti, pon. meh. nad.
09.40 Zastavljeno srce, pon. venez. nad.
10.30 TV prodaja
11.00 Srčna dama, pon. meh. nad.
11.50 Prava ljubezen, pon. venez. nad.
12.45 Športna scena, pon.
13.40 TV prodaja
14.10 Ricki Lake, pog. odd.
15.00 Prava ljubezen, venez. nad.
15.55 Srčna dama, meh. nad.
16.55 Zastavljeno srce, venez. nad.
17.55 24UR - vreme
18.00 Pet skrivnosti, meh. nad.
19.00 24UR
20.00 Naša mala klinika, slov. nan.

NAŠA MALA KLINIKA: SARS
Ministrstvo za zdravje direktno z letališča na NMK pošlje gospoda Marsa, ker sumijo, da je okužen s SARSom. NMK so izbrali, ker je najmanjša klinika s samo enim pacientom, kar v trenutnih razmerah pomeni najmanj škode zaradi karantene. Sedaj nihče ne sme iz klinike. Zdravniki žrebajo, kdo se bo lotil bolnika in na koncu se primarij Krota pogumno javi, da bo opravil zahtevno nalogo. Ker na NMK niso pripravljeni za take primere, morajo na hitro zimprovizirati vsaj najnujnejše ukrepe. Tako Kroto oblečejo v skafander, mu dajo mikrofon in ga pošljejo k pacientu. Zaradi spleta dogodkov gospod Mars ostane v kliniki še kar nekaj časa, kar še najbolj zmoti njegovega sostanovalca v bolniški sobi, gospoda Debevca.

20.55 Providence, amer. nan.
21.50 Skriti aduti, amer. nan.
22.45 XXL premiere
22.50 Alias, amer. nan.
23.45 Ptič v roki: Columbo, amer. film
01.25 24UR, ponovitev
02.25 Nočna panorama

KANAL A

09.20 TV prodaja
09.25 Triki Jamieja Oliverja, pon. ang. odd.
09.55 MacGyver, pon. amer. nan.
10.45 E+, ponovitev
12.45 TV prodaja
13.15 Triki Jamieja Oliverja, ang. odd.
13.50 Mladi in nemirni, amer. nad.
14.45 Vsi moji otroci, amer. nad.
15.35 TV prodaja
16.05 MacGyver, amer. nan.
17.00 Oh, ta sedemdeseta, amer. humor. nan.
17.30 Moja super sestra, amer. humor. nan.
18.00 E+
18.10 E+ Pod lupo
18.45 E+ Torba
18.55 E+ Sanjske minute
19.50 E+ Manipulacija
20.00 Filmski ciklus - Charlie Sheen: Tjulnji, amer. film

TJULNJI
Posebno mornariško enoto Tjulnji je leta 1960 ustanovil predsednik John F. Kennedy. Enota je združila najbolj elitne ameriške specialce. Njihove operacije so bile načrtovane za morje, zrak in kopno. Tako je ostalo vse do današnjih dni. Tjulnje pošljejo na Srednji vzhod s strogo zaupno nalogo, da preprečijo delovanje teroristov. Poročnik Curran in njegov pogumni kolega Hawkins se skupaj s svojo enoto osredotočita predvsem na uničenje skladišča z orožjem. Orožje morajo najti še preden teroristi z njim napadejo nedolžne civiliste. Ker nimajo zanesljivih podatkov, se Curran obrne na strokovnjakinjo za Srednji vzhod Claire, da jim odkrije natančno lokacijo nahajališča orožja. Najdejo ga v šoli, vendar se spopad začne veliko prej, kot so načrtovali.

22.05 Zvezdna vrata, amer. nan.
23.00 Will in Grace, amer. humor. nan.
23.30 Seinfeld, amer. humor. nan.
00.00 Caroline v velemestu, amer. humor. nan.
00.30 E+, ponovitev

PRVA TV

09.00 Spomin **09.20** Tri v vrsto **09.35** Yu-Gi-Oh, ris. serija **10.00** TV-prodaja **10.25** Sto izložb, sto strasti, pon. **11.00** Čarovnije, pon. **11.55** Adijo, pamet **12.50** TV-prodaja **13.15** Tri v vrsto **13.25** Spomin **13.35** TV-prodaja **13.50** Okrožje Columbia, pon. **14.35** Dan obračuna, amer. vest. (2002) **16.30** Znani in zanimivi, pon. **17.10** Yu-Gi-Oh, ris. serija **17.35** Sto izložb, sto strasti, 429. del **18.05** Čarovnije, 56. del **19.00** Adijo, pamet **19.55** Plemeniti komentar **20.00** Partnerja v akciji, amer. akc. film (2002) **21.40** Alo, alo **22.10** Urška šov **23.10** Partnerja v akciji, pon. amer. akc. filma (2002) **00.40** Alo, alo, pon.

Tv PIKA

09.00 Poslovni studio, pon. **09.30** Živeti zdravo, pon. **10.00** Koncert 50 zvezd za otroke **11.00** Razgledovanja **11.30** Do zdravja tudi tako, pon. **12.00** ABCD, svet avtomobilizma, pon. **12.30** Zrela leta z Melanijo Šter, pon. **13.00** Uspešen obrtnik, pon. **13.30** Rad igram nogomet, pon. **14.00** Trenja **15.30** Tv Prodaja **16.00** Za vas in mesto, odd. o kmet., pon. **17.00** Želeni vodnik, prvič **17.30** Do zdravja tudi tako, prvič **18.00** Naš vrt, pon. **18.30** Poslovni studio, živo **19.00** Kulturne drobtinice, pon. **19.30** A to je to, pon. **20.00** Na piki, pog. odd. **21.00** Jana, prvič **21.30** 24 ur **22.30** Poslovni studio, pon. **23.00** Aruna, pon. **23.30** E +

Tv Paprika

09.00 Pičolina z zmajčkom Pipom, pon. **09.30** V živo z Živo, pon. **10.30** Prava generacija, pon. **11.00** Merkurjev ritem, nagr. igra **11.20** Sky bo **11.30** SMS-popoldne **17.30** Sky bo **17.40** Spot tedna **17.45** Okulistika Morela **18.00** Kronika **18.30** Pičolina ustvarja z Ireno **19.05** Desetka, glas. lest. z Anino **19.55** Spot tedna **20.00** Volksbank **20.20** Športna ženska **20.50** Individa **21.05** Akademija za zvezdnike, Azra s superfinalisti **22.05** Mobilci **22.35** Aktualno **23.05** Poišči napako, nagr. igra z Janjo **01.00** SMS-noč

Gorenjska TV

17.00 Vedno ob petih, pog. odd. **18.00** Gorenjski odsev: Čistilna akcija Rafting zveze Gorenjske na Savi, rep. **18.15** Iz občinskih klopi: seja Mestnega sveta Mestne občine Kranj, posnetek **18.30** Spomini mame Manke **18.35** GTV priporoča **18.45** Gorenjska TV poroča **19.00** Aktualno v regiji, pog. odd. **19.15** Narejeno po meri, ang. dok. film **19.45** Marketing GTV vam predstavlja **19.50** GTV priporoča **20.00** Jana: Ali živimo le enkrat **20.30** Športni pregled **21.00** Time out: Tekmovanje v ritmični gimnastiki - Kranj 2005, rep. **21.20** Ste vedeli, Odprtje mladinskega centra na Jesenicah, rep. **21.35** GTV priporoča **21.45** Gorenjska TV poroča, 2516., inf. odd. **22.00** Zvone Šeruga: Poti v neznano, dok. film **23.10** Festival Slovenska polka in valček 2005, posnetek iz zaključija **23.35** GTV priporoča **23.45** Gorenjska TV poroča **00.00** Polnočevanja: Aktualno v regiji, pon. **00.15** Gorenjski odsev: Vitrina meseca v Gorenjskem muzeju Kranj, rep. **00.25** Dobrodošli na Bledu 2005, posn. **23.35** GTV priporoča **23.45** Gorenjska TV poroča **00.00** Polnočevanja: Aktualno v regiji, pon. **00.15** Predstavljamo vam krajevno skupnost: Olševek - Hotemaže **01.00** Jana: Zdravljenje karme **01.30** Mednarodno tekmovanje mladih pianistov - Radovljica 2005, 2. del **02.00** Za lahko noč

Deželna LokaTV

09.00 Videostrani **17.00** Z občinskih klopi, seja OS **18.00** Deželni miks - pravljice **19.00** Apolon, glas. odd. **20.00** Deželne novice, pon. **20.35** Diagnoza, zdrav. odd. **22.00** Deželni miks, rep.

Net TV

08.50 Sonce skušnjave, pon. 22. dela **09.40** Punčka iz cunj, pon. 43. dela **10.30** Samo za smeh **11.15** Na piki, pogovorna odd. **12.25** Top Shop **13.00** Najbolj smešne živali **13.30** Verjamete ali ne?, zab. odd. **14.15** Sedem let pozneje, amer. srh. **15.50** Aktualno **16.20** Punčka iz cunj, 44. del **17.10** Sonce skušnjave, 23. del **18.05** Hopla **18.35** Pokliči in zadeni **18.50** Videosmešnice **19.25** Risanka **19.50** Kmetija smeha **19.55** Nocoj **20.00** Magazin zdravja **20.55** Tv ruleta **21.05** Nihče ne pozna nikogar, šp. srh. (2000) 22:50 Townies, amer. hum. serija **23.30** Vibracije **00.20** Top Shop

HTV

06.30 Dobro jutro, Hrvaška **09.15** Julia **10.00** Poročila **10.10** Velika popotovanja po železnici: Od Singapura do Bangkoka s Stephenom Tompkinsom, dok. serija **11.00** Vrtovi podeželskih mestec **11.30** Italijanska kuhinja Giorgia Locatellija **12.00** Poročila **12.30** Zrela ljubezen **13.20** Maja **14.00** Poročila **14.10** Kriminalistični oddelek, 3/12 del **14.55** Svobodno območje **15.05** Družina Junak **15.30** Nora fora **16.00** Hrvaška danes **16.20** Popotovanja okoli sveta: Duša Brazilije **17.10** Življenje v živo - s stilom **18.45** Najšibkejši člen **19.15** Loto **19.30** Dnevnik **20.05** Lepo je biti milijonar **21.10** Brisani prostor **22.05** Pol ure kulture **22.40** Odkrito **23.35** Dnevnik **23.55** Meseno poželenje, šp. drama (1997); režija: Pedro Almodovar; igrajo: Liberto Rabal, Francesca Neri, Javier Bardem, Penelope Cruz **01.35** Velika popotovanja po železnici, pon. **02.25** Življenje z Bonnie, pon.

HTV2

07.50 TV-koledar **08.00** Otroški spored **11.15** Velike zmage: Bljesak, pon. **12.00** Zvezdne steze: Voyager VII. **12.45** Res publica **13.35** Glasbena TV **14.00** Nična ura **15.00** Tožilci, amer. krim. (1997) **16.30** Poročila za gluhe **16.40** Tree Hill **17.35** Okrožje Columbia III., nan. **18.20** Županijska panorama **18.50** Osvoboditev Dalmacije **19.20** Evropa in mi **19.35** Življenje z Bonnie **20.05** Zarota, amer.-ang. drama (2001); režija: Frank Pierson; igrajo: Kenneth Branagh, Stanley Tucci, David Threlfall **21.45** Poročila **22.00** Oz, 6/8 del šeste sezone **22.55** Na robu znanosti **23.55** Okrožje Columbia III., pon. **00.40** Kriminalistični oddelek

Discovery

06.00 Po cesti do Berlina **06.30** Nevihte v vojni **07.00** Raziskovanje brodolomov **08.00** Jekleni izziv **09.00** Rex Hunt **09.30** Rojstvo letala **10.00** Vojne v zraku **11.00** Surova narava **12.00** Po cesti do Berlina **12.30** Nevihte v vojni **13.00** Raziskovanje brodolomov **14.00** Jekleni izziv **15.00** Hitrostni stroji **16.00** Gladiatorji 2. svetovne vojne **17.00** Rex Hunt **17.30** Ekstremni ribolov **18.00** Ekstremno inženirstvo: Most čez reko Cooper **19.00** Surova narava **20.00** Kraljeva družina **21.00** Forenziki **22.00** Dosjeji FBI **00.00** Forenziki **01.00** Vojne v zraku **02.00** Gladiatorji 2. svet. vojne **03.00** Rex Hunt **03.30** Rojstvo letala **05.00** Surova narava

Animal planet

06.00 To je moj mladič **07.00** Opičje zadeve **07.30** Varuhi **08.00** Projekt Noe **09.00** Odraščanje ... **10.00** Živalska policija **11.00** Sorodniki **12.00** Zavetišče za hišne ljubljenčke **12.30** Vse o vzreji **13.00** S.O.S. **13.30** Reševanje živali v Avstraliji **14.00** Projekt Noe **15.00** Odraščanje ... **16.00** Živalska policija **17.00** Najbolj smešne živali sveta **17.30** Čudoviti posnetki živali **18.00** To je moj mladič **19.00** Opičje zadeve **19.30** Varuhi **20.00** S kljunom in kremplji **21.00** Odraščanje ... **22.00** Živalska policija **23.00** Sorodniki **00.00** Zavetišče za hišne ljubljenčke **00.30** Vse o vzreji **01.00** S.O.S. **01.30** Reševanje živali v Avstraliji **02.00** Popravni dom za pse **03.00** Varuhi živali **04.00** Živalska policija

National Geographic

12.00 Krokodili **12.30** Preučevalci kač **13.00** Veličanske ognjene krogle **14.00** Deset dni do zmage **15.00** Deset dni do zmage **16.00** Vzgajanje pandinih mladičev **17.00** Veličanske ognjene krogle **18.00** Krokodili **18.30** Preučevalci kač **19.00** Psi v službi **19.30** Popolnoma divje **20.00** Vzgajanje pandinih mladičev **21.00** Uničevalci jezov **22.00** Nacistična ekspedicija v evropi **23.00** Skrivnosti mrtvih: Hitlerjeva lobanja **00.00** Moč sodne medicine: Kriminal v preteklosti **01.00** Deset dni do zmage **02.00** Nacistična ekspedicija v Evropi **03.00** Veličanske ognjene krogle **04.00** Psi v službi **04.30** Popolnoma divje

Hallmark

10.45 Domov k zvezdam, amer. rom. drama (2001) **12.30** David Copperfield, 1/2 del ang. lit. nad. (1999) **14.15** Marija, Jezusova mati, amer. drama (1999) **15.45** Skrivnosti, amer.drama (1995) **17.30** Domov k zvezdam, pon. **19.15** Ne izpusti je, 1/2 del amer. drame (2001); režija: Peter Levine; igrajo: Mark Harmon, Rachel Ward, Kathryn Morris **21.00** Oddelek, 7. del **22.00** Slepo zaupanje, amer. krim. (1998) **00.15** Zločin in kazen, amer. lit. drama (1998) **01.30** Oddelek, pon. **02.30** Slepo zaupanje, pon. **04.30** Zločin in kazen, pon.

Travel Channel

18.00 Pripravljeni: Grčija **19.00** Oddaljene obale: Tunizija **20.00** Treking **21.00** Popotniki: Bali **22.00** Pustolovščine: Tibet **23.00** Bazar: Dunaj **23.30** Gremo: Quebec **00.00** Globalni vodnik **00.30** Drugačna potovanja: Cairns

BBC Prime

07.00 Program za otroke **09.00** Trading Up **09.30** Flog It! **10.30** Program za otroke **12.00** Živalski park **13.00** To the Manor Born, ang. hum. nan. **13.30** Očkova vojska, ang. hum. nan. **14.00** Bom and Bred, ang. nad. **14.50** Telebajski **15.15** Tweenies **15.35** Fimbles **15.55** Balamory **16.15** Step Inside **16.25** Vsepovsod Telebajski **16.35** Medgalaktična kuhinja **17.00** Najšibkejši člen **17.45** Lov na starine **18.15** Pripravljeni, pozor, kuhajte! **19.00** Zdravniki, ang. nan. **19.30** EastEnders, ang. nan. **20.00** Fina gospa, ang. hum. nan. **20.30** Moj heroj, ang. hum. nan. **21.00** Cazaletovi, ang. nad. **22.00** Chanel, dok. odd. **23.00** Mastermind, kviz **23.30** Zvezda, ang. hum. nan. **00.00** Dva tisoč akrov neba, ang. nad.

MTV

13.00 Boiling points **13.30** Just see mtv **15.00** Spužva bob, amer. risana serija **15.30** Spisek želja **16.00** Tri **17.00** Dismissed **18.00** Just see mtv **18.30** Mtv new **19.00** The base chart **20.00** Pimp my ride **20.30** Punk'd, z voditeljem Ashtonom Kutcherjem **21.00** Wonder showzen, komedijantski šov **21.30** Jackass **22.00** Top 10 at ten: Ameriška skupina Metallica **23.00** Dirty sanchez

EURO SPORT

08.30 Konjeništvo, vrhunci tekmovanja v preskakovanju ovir iz La Baulea **09.30** Badminton, prenos dvoboja Malezija - Nizozemska na pokalu Surdiman v Pekingu **12.00** Tenis (2), posn. včerajšnjih dvobojev osmine finala na turnirju WTA v Rimu **13.00** Tenis (2), prenos dvobojev osmine finala na turnirju WTA v Rimu **14.30** Kolesarstvo, vrhunci 4. etape Giffoni Valle Piana-Frosinone in prenos 5. etape dirke po Italiji **17.15** Tenis (2), pren. dvobojev osmine finala na turnirju WTA v Rimu **20.00** Reli, pripravljalno poročilo pred dirko za svetovno prvenstvo po Cipru **20.30** Tenis (2), prenos dvobojev osmine finala na turnirju WTA v Rimu **22.00** Boks, vrhunci mednarodnih profesionalnih obračunov v različnih kategorijah **23.30** Športna poročila **23.45** Borilni športi: K1, boks, karate, tajski boks, ...

DSF

06.00 Formula 3, posnetek dirk v Pauju **07.00** NBA: Končnica **08.00** Oglasi **08.30** Motociklizem: Popotovanje po Boliviji **09.00** Športni kviz **11.00** TV-prodaja **13.30** Ekstremni športi **14.00** Športni kviz **16.10** SP v hokeju na ledu skupine A, prenos četrtfinalne tekme na Dunaju **19.00** Nogometne novice **19.40** Bundesliga: Reportaža, portret Marca Engelhardta **20.10** SP v hokeju na ledu skupine A, prenos četrtfinalne tekme na Dunaju **22.45** Maxim TV **23.15** Športni kviz **00.00** Erotični športni spoti

ORF1

06.00 Otroški program **07.55** Princ z Bel Aira, pon. **08.20** Sedma nebesa, pon. **09.00** Čarovnice, pon. **09.45** Glavca, pon. **10.10** Policist iz Toelza: Salzburški cmoki, pon. nem. TV krim. (2002) **11.45** Otroški program **14.35** Simpsonovi **15.00** Princ z Bel Aira **15.25** Kaj je, očka? **15.45** Newsflash **15.50** Varuška **16.20** Smallville **17.00** Sedma nebesa **17.40** Newsflash **17.45** Čarovnice **18.35** Glavca **19.00** Simpsonovi **19.30** Čas v sliki/kultura **19.53** Vreme **20.00** Šport **20.15** Župnik Braun: Sedmi tempelj, nem. TV krim. (2003), igrajo: Ottfried Fischer, Hans-Michael Rehberg, režija: Martin Gies **21.45** Newsflash **21.50** Na kraju zločina: Miami: Smrtonosne rime **22.40** Res smešno! - Angelika Niditzky, Alex Scheurer in Robert Palfrader **23.10** Sunshine Airlines 2.0: Milano **23.35** Pod nuso: Nihče ne spi **00.25** Čista magija, komične čarovnije s Paulom Zenonom **00.50** Sopranovi: Bella Italia **01.40** Primer Mona, pon. amer. kom. (2000)

ORF 2

09.00 Čas v sliki **09.05** Kuharski magazin **09.30** Drzni in lepi, pon. **09.50** Veliko življenja, pon. **10.15** Bianca: Poti k sreči, pon. **11.00** Za vsak primer Stefanie **11.45** Vreme **12.00** Podoba Avstrije, pon. **12.25** Moderni časi, pon. **12.55** Pogledi od strani **13.00** Čas v sliki **13.15** Kuharski magazin **13.40** Veliko življenja **14.05** Pri vsej ljubezni **14.50** Bianca: Poti do sreče **15.35** Drzni in lepi **16.00** Oddaja Barbare Karlich **17.00** Čas v sliki **17.05** Dobrodošla, Avstrija **18.25** Pogledi skozi čas - 50 let **18.30** Dober nasvet: Za potrošnike **19.00** Zvezna dežela danes **19.30** Čas v sliki **19.53** Vreme **20.00** Pogledi od strani **20.15** Speer in on, 3., zadnji del dok. drame (2005): Spandau - Kazen **21.45** Pogledi od strani: Posebna odd. **22.00** Čas v sliki 2 **22.30** Eco, magazin **23.00** Primer za dva: Morilsko dobra ideja **00.00** Čas v sliki 3 **00.20** SP v hokeju na ledu 2005, magazin **01.00** Oddaja Barbara Karlich, pon.

RTL

09.30 Moj dojenček **10.00** Dr. Stefan Frank **11.00** Naloga med štirimi stenami **11.30** Naša bolnišnica **12.00** Opoldanski magazin **13.00** Oliver Geissen **14.00** Na sodišču **15.00** Družinsko sodišče **16.00** Mladinsko sodišče **17.00** Naloga med štirimi stenami **17.30** Med nami **18.00** Dober večer **18.30** Ekskluzivno, magazin **18.45** Poročila **19.10** Eksplozivno, mag. **19.40** Dobri časi, slabi časi, 3225. del **20.15** Divji angeli: Na mesta, pozor ... smrt! **21.15** Žene nogometašev: Vodja igre **22.15** Straža: Maščevanje **23.15** Odvetniki pokojnih **00.10** Poročila **00.40** Zlata dekleta

RTL 2

05.50 Nora hiša, pon. **06.50** Informacijski oglasi **08.55** To pa je okusno!, kuhar. odd. **09.25** Srečni hišniki, dok.. nan. **10.25** Ekskluzivno - Reportaža **11.15** Veliki brat **12.15** Otroški program **16.00** Ubijalski nagon **17.00** Princ z Bel Aira **18.00** Nora hiša **19.00** Veliki brat **19.55** Dotakni se avta! **20.00** Poročila **20.15** Red in zakonitost: New York: Potovalna mrzlica **22.05** Težave v revirju **23.05** Dosje: umor: Smrt v otroški posteljici **00.05** Poročila **00.20** Nepojasnjeni umori, pon. **01.20** Obdukcija, pon.

RTL super

08.00 Mojster Miha **08.30** Bluejine sledi **09.00** Caillou **10.35** Generacija 0! **11.05** Clarissa **12.15** Smrkci **12.40** Gumimedvedki **13.05** Jaka Racman z nečaki **13.25** Filmore! **13.50** Jimmy Neutron **14.45** Prstne zvijače **15.25** Benjamin Rožica **16.55** Stanley **17.20** Smrkci **17.50** Gumimedvedki **18.15** Jaka Racman z nečaki **18.45** Filmore! **19.15** Spužva Bob **20.15** G. Fižolček **21.15** Cosby **22.15** Čisto popolnoma **23.40** Prazno gnezdo: Ženski aduti **00.20** Informacijski oglasi **02.20** Nočna zabava

PRO 7

04.20 Avenzio, pon. **05.10** Sam, pon. **06.00** Taff, pon. **07.00** Nemudoma, pon. **07.25** Galileo, pon. **08.00** ClipMix, razv. odd. **09.00** To je vaša zadnja priložnost!, pon. **10.00** Orange County, pon. **11.00** SOS - Style & Home, pon. **12.00** Avenzio **13.00** Sam **14.00** Priznanje **15.00** Matura 2005 **15.30** Prijatelji: Življenje gre naprej **16.00** To je vaša zadnja priložnost!, svetovalnica za pare v težavah **17.00** Taff, magazin **18.00** Sos - naredi sam **18.25** Nemudoma **18.55** Simpsonovi: Iz temnih časov **19.25** Galileo **20.00** Newstime **20.15** Prepovedano poljubljanje, grižljanje dovoljeno, nem. najst. kom. (2003) **22.15** Tv total, razvedrilno oddajo vodi Stefan Raab **23.15** Elton proti Simonu, razvedrilna odd. **23.45** Talk, talk, talk: Late Show **00.30** Na tapeti **01.00** Plavolaska s strupenim jezikom **01.30** Poročila **01.35** Tv Total, pon.

VOX

10.15 Dr. Quinnova, pon. **11.15** Naša sodnica, pon. **12.15** Vsakdan v Bostonu **13.10** Spet zaljubljena **14.05** Dr. Quinnova **15.05** Raztresena Ally **16.05** Naša sodnica **17.00** Vsakdan v Bostonu **18.00** Poročila **18.15** Živeti po želji, dok. nan. **18.45** Nič ni brez okusa, kuhar. odd. **19.15** Sam svoj mojster **20.15** Ugrabitev, amer. srh. (1996); režija: Wolfgang Petersen; igrata: Harrison Ford, Gary Oldman **22.35** Spiegel TV **23.30** Albert Einstein **00.25** Poročila **00.35** Yol, tur.-češ. film (1982)

Reality TV

17.40 Policisti na motorjih **18.05** Enota za nujne primere **19.00** Mejna policija **19.30** Klic **20.00** Globalna policija **20.30** Hujšanje **21.00** Fantje s testosteronom **22.00** Reševanje v gorah **23.00** Neverjetno **23.30** Mejna policija

Romantica

17.40 El Amor No Es Como Lo Pintan, 114. del **18.35** Za Lucijo, 35. del **19.30** Strasti, 34. del **20.20** Za Lucijo, 34. del **21.10** Za Lucijo, 35. del **22.05** Okus po tebi, 47. del **23.00** Kakor v filmu, 124. del **23.55** El Amor No Es Como Lo Pintan, 114. d.

Cartoon/tcm

11.00 Dvojčka **11.25** Krava in Piščanec **13.55** Hrabri kužek **14.20** Samuraj Jack **18.05** Samuraj Jack **18.55** Scooby Doo **20.35** Dexter **21.00** Shaft, am. srhljivka (1971); igrajo: Richard Roundtree, Moses Gunn, Charles Cioffi; režija: Gordon Parks **22.45** Oklahoma Kid, amer. vest. (1939); igrajo: James Cagney, Hugh Sothern, Humphrey Bogart; režija: Lloyd Bacon **00.05** Goodbye, Mr. Chips, ang. drama (1939);

Uredništvo ne odgovarja za spremembe, ki nastanejo v tv programih po zaključku redakcije.

SLO 1

06.20 Tedenski izbor
06.20 Kultura
06.30 Odmevi
07.00 Poročila (vps 07.00)
07.05 Dobro jutro
08.00 Poročila
08.05 Dobro jutro
09.00 Poročila (vps 09.00)
09.05 Tedenski izbor
09.05 Kane in Allu, kratki dok. film za otroke
09.20 Na liniji, odd. za mlade
10.05 Modro
10.40 Z vami
11.30 Oaza za vodne bivole in pelikane, nem. poljud.-znan. odd.
12.15 Osmi dan
13.00 Poročila, Šport, Vreme (vps 13.00)
13.15 Tedenski izbor
13.15 Obzorja duha
13.45 Duhovni utrip
14.00 Mednarodna obzorja
15.00 Poročila, Promet (vps 15.00)
15.05 Mostovi - Hidak (vps 15.10)
15.40 Timotej hodi v šolo, ris. nan. (vps 15.45)
16.05 Risanka
16.10 Iz popotne torbe: letalo (vps 16.10)
16.30 Slovenski vodni krog: Kamniška Bistrica (vps 16.30)
17.00 Novice, Slovenska kronika, Šport, Vreme (vps 17.00)
17.35 Ledena svetova, novoz. dok. serija, 2/3 (vps 17.30)

18.30 Žrebanje deteljice (vps 18.30)
18.40 Luka in Lučka, risanka (vps 18.40)
18.55 Vreme (vps 18.55)
19.00 Dnevnik
19.35 Vreme, Magnet, Šport
20.00 Najšibkejši člen, kviz (vps 20.00)
20.50 New York - London, angl. nad., 5/7 (vps 20.55)
22.00 Odmevi, Kultura, Šport, Vreme (vps 22.00)
22.50 Polnočni klub (vps 22.50)
00.05 Turistika, ponovitev
00.25 Dnevnik, Vreme, Magnet, Šport, Ponovitev
01.20 Slovenski vodni krog: Kamniška Bistrica, pon.
01.45 Zdaj!, odd. za razgibano življenje, pon.
02.10 Dnevnik zamejske TV
02.35 Infokanal

SLO 2

06.30 Infokanal
09.25 TV prodaja
10.00 Otroški infokanal
11.00 TV prodaja
11.35 Zabavni infokanal
12.35 Glasnik, odd. TV Maribor (vps 12.35)
13.05 Črn dan v Black Rocku, amer. film, pon. (vps 13.05)

ČRN DAN V BLACK ROCKU
John J. Macreedy nekega dne sredi leta 1945 izstopi na samotni postaji Black Rocka, zaspanega podeželskega kraja. S seboj ima medaljo za hrabrost, ki bi jo rad izročil enemu od domačinov, čigar sin je padel med vojno. Seveda Macreedy, ki ga že ob izstopanju sprejmejo nezaupljivi pogledi, ne ve, da imajo prebivalci mračno skrivnost, ki jo za nobeno ceno nočejo izdati. Toda nepopustljivi Macreedy se ne pusti kar tako odpraviti in zato, da razvozla uganko, je pripravljen na vse ...

14.35 Tedenski izbor
14.35 Šta'feta mladosti
15.20 Nikoli ob desetih, glas. oddaja
16.20 Šport špas
16.50 Zdaj!, odd. za razgibano življenje (vps 16.50)
17.20 Mostovi - Hidak, ponovitev
17.50 Davi, izbor iz jutranjega prog. (vps 17.50)
19.00 Iz Canterburyjskih zgodb, angl. lit. nad., 4/6, pon.
20.00 Leonardo: Moški za prtom, it. dok. odd. (vps 20.00)

LEONARDO: MOŠKI ZA PRTOM
Leonardo da Vinci je italijanski mojster, ki je človeško dušo zlil na papir, božansko pa morda na prt. Bil je umetnik, znanstvenik, izumitelj in človek, ki je postal sinonim za renesanso. Njegove slike so danes med najbolj slavnimi na svetu. Je mogoče, da je torinski prt celo večja da Vincijeva uganka kot slavni nasmeh Mone Lise?

20.50 Slovenski magazin (vps 20.50)
21.15 Videopisma, dok. serija, 5/10 (vps 21.15)
21.50 Simpsonovi, ameriška risana nanizanka (vps 21.50)
22.15 Matrica, amer. film, pon. (vps 23.55)
02.10 Infokanal

POP TV

06.25 24UR, pon.
07.25 Ricki Lake, pon. pog. odd.
08.15 Pet skrivnosti, pon. 62. dela meh. nad.
09.10 Zastavljeno srce, pon. 33. dela ven. nad.
10.00 TV prodaja
10.30 Srčna dama, pon. 59. dela meh. nad.
11.20 Prava ljubezen, pon. 31. dela ven. nad.
12.15 Trenja, pon.
13.40 TV prodaja
14.10 Ricki Lake, pog. odd.
15.00 Prava ljubezen, 32. del ven. nad.
15.55 Srčna dama, 60. del meh. nad.
16.55 Zastavljeno srce, 34. del ven. nad.
17.55 24UR - vreme
18.00 Pet skrivnosti, 63. del meh. nad.
19.00 24UR
20.00 Sanjska ženska

SANJSKA ŽENSKA
Počasi se približuje veliki finale, končna odločitev in izbira. Ostala sta samo še dva kandidata. Pred tem velikim dogodkom so v studio povabili vse ostale fante, ki so v prejšnjih oddajah izpadli, da se bodo ponovno soočili s sanjsko Mišo. Mogoče je še kaj ostalo neizrečenega, mogoče so se pojavile drobne zamere, mogoče so se spletla nova prijateljstva, morda so prišla nova spoznanja - o tem bodo spregovorili zavrnjeni fantje.

21.30 Akcija: Jackie Chan: Prvi udarec, amer. film

23.05 Pod lupo pravice, 9. del amer. nan.
00.00 XXL premiere
00.05 Zgodbe stisnjenih pesti, amer. film
01.45 24UR, pon.
02.45 Nočna panorama

KANAL A

09.20 TV prodaja
09.25 Triki Jamieja Oliverja, pon. ang. odd.
09.55 MacGyver, pon. 15. dela amer. nan.
10.45 E+, pon.
12.45 TV prodaja
13.15 Triki Jamieja Oliverja, ang. odd.
13.50 Mladi in nemirni, 144. del amer. nad.
14.45 Vsi moji otroci, 39. del amer. nad.
15.35 TV prodaja
16.05 MacGyver, 16. del amer. nan.
17.00 Oh, ta sedemdeseta, 20. del amer. humor. nan.
17.30 Moja super sestra, 20. del amer. humor. nan.
18.00 E+

E+
Skupina Kingston je pred poletjem polna novih načrtov in energije. Kaj pripravljajo Idrijčani, boste slišali v petkovi oddaji. Popotnik Janin Klemenčič bo pripravil nekaj zanimivosti iz svojih potovanj, v katerih ne bo manjkalo koristnih napotkov za vse, ki se odpravljajo na kakšno potovanje. Obisk: odpravili se bodo k članoma dueta Platin, ki imata čisto novo domovanje v pravem zvezdniškem stilu.

18.10 E+ Pod lupo
18.50 E+ Trač tedna
19.50 E+ Obisk
20.00 Midve z mamo, 2. del amer. nan.
20.55 Komedija: Nune pojejo 2, amer. film

NUNE POJEJO 2
Whoopi Goldberg se vrača v vlogi Delores Van Cartier. Tokrat jo nune prepričajo, da se jim pridruži kot učiteljica pevskega zbora neke šole v San Franciscu. Duhovnik, ki upravlja šolo namreč grozi, da jo bo dal zapreti, če pevski zbor ne zmaga na medšolskem tekmovanju...

22.50 Ženske zadeve, 4. del amer. nan.
23.50 Vroča Ruby Wax, pog. odd.
00.30 E+, pon.

PRVA TV

08.30 TV-prodaja **09.00** Spomin **09.20** Tri v vrsto **09.35** Yu-Gi-Oh **10.00** TV-prodaja **10.25** Sto izložb, sto strasti, pon. **11.00** Čarovnije, pon. **11.55** Adijo, pamet **12.50** TV-prodaja **13.15** Tri v vrsto **13.30** Spomin **13.40** TV-prodaja **14.10** Skozi ključavnico, pon. **14.55** Dobro je biti ..., pon. **15.25** Sanje sveta, pon. 5. dela **15.55** Resnične zgodbe - v iskanju pravice, pon. **17.10** Yu-Gi-Oh **17.35** Sto izložb, sto strasti, 428. del **18.05** Čarovnije, 55. del **19.00** Adijo, pamet **19.55** Plemeniti komentar **20.00** Policist s Petelinjega vrha **21.00** 101 najbolj čuvana skrivnost Hollywooda **21.55** Gospod Bean **22.25** Okrožje Columbia, 2. del druge sezone **23.20** Carlitov zakon, amer. krim. (1993) **01.30** Policist s Petelinjega vrha, pon. **02.30** 101 najbolj čuvana skrivnost Hollywooda, pon.

Tv PIKA

09.00 Poslovni studio, pon. **09.30** ABCD, svet avtomobilizma, pon. **10.00** Za vas in mesto, odd. o kmet., pon. **11.00** ŠKL, šolska košarkarska liga, pon. **12.00** To morate vedeti **12.30** Preživetje ob ognju, učni film, TV studio ministrstva za obrambo, pon. **13.00** Razgledovanja, pon. **13.30** Slovenska glasbena lestvica, pon. **14.30** TV prodaja **15.00** Glasbeni mozaik **16.00** Na piki, pogovorna oddaja, pon. **17.00** Slikaj, pon. **17.30** Kulturne drobtinice, pon. **18.00** Zrela leta z Melanijo Štrer, pon. **18.30** Eko šola kot način življenja, prvič **19.00** Do zdravja tudi tako, pon. **19.30** V harmoniji z naravo, pon. **20.00** Predah v gibanju, prvič **21.00** Uspešen obrtnik, prvič **21.30** 24 ur **22.30** Štiri tačke, odd. o hišnih ljubljencih, pon. **23.00** Trenja

Tv Paprika

09.00 Pičolina **09.30** Lado, pon. **10.30** Lepota in stil **11.00** Gea College **11.20** Sky bo **12.15** SMS-music! **17.40** Sky bo, edina prava vadba **17.40** Spot tedna **17.45** Merkurjev ritem **18.00** Kronika **18.35** Pičolina, otr. odd. z zmajčkom Pipom **19.05** Desetka, glas. odd. z Ljubico **20.00** Cena slave, glas.-pog. šov z Janjo Sodja **21.05** 3, 4, zdaj, odd. z nasveti za lepo in zdravo telo **22.05** Aktualna **22.35** Lepota in stil, pon. **23.05** Poišči napako, nagr. igra z Janjo **01.00** SMS-noč

Gorenjska TV

17.00 Vedno ob petih: Apolon, glas. odd. **17.45** Kulturni utrinek: Vitrina meseca v Gorenjskem muzeju, rep. **18.00** Gorenjski odsev: Seja Mestnega sveta Mestne občine Kranj, rep. **18.15** Na sprehodu po Ljubljani: Ljubljanski grad, 2. del **18.35** GTV priporoča **18.45** Gorenjska TV poroča **19.00** Aktualno v regiji, inf. odd. **19.15** Kako biti zdrav in zmagovati **19.45** Marketing GTV vam predstavlja **19.50** GTV priporoča **20.00** GTV mix, kontaktna glasbena odd. z gosti, v živo **21.00** Gorenjski biseri: Zbiljsko jezero **21.30** Ste vedeli?, svetov. odd. **21.35** GTV priporoča **21.45** Gorenjska TV poroča **22.00** Više iz domače skrinje, v živo **23.00** Uspeh - nasmeh, gosp.

GTV vam predstavlja **19.50** GTV priporoča **20.00** Slovenska glasbena lestvica **21.00** Ekošola kot način življenja, dok. odd. **21.30** Ste vedeli **21.35** GTV priporoča **21.45** Gorenjski tedenski pregled **22.00** Više iz domače skrinje, pon. **23.00** Omizje o prostovoljnem delu mladih na Jesenicah, rep. **23.25** Marketing GTV vam predstavlja **23.35** GTV priporoča **23.45** Gorenjski tedenski pregled **00.00** Polnočevanja, pon. **00.15** Gorenjski odsev: Čistilna akcija Rafting zveze Gorenjske na Savi, posnetek **00.30** Festival valčkov in polk - Prevalje 2005, 1. del **01.40** Moja dežela: Radovna, dok. film **02.10** Območno srečanje odraslih pevskih zborov - Kranj 2005, 2. del

Deželna LokalTV

09.00 Videostrani **17.00** Čaj ob petih, pog. odd., pon. **18.00** Vzgoja, otroče težka stvar **19.00** Preprosto najboljši, kont. mlad. glas. odd. **20.00** Deželni miks, rep. **20.35** Hej, ustavi konje; kont. odd. z nar.-zab. glas. **22.00** Apolon, glas. odd., pon.

Net TV

07.20 Risanka **08.10** Odštekana TV **08.40** Cena je prava **09.25** Zvezde ulice **09.50** Animalije **10.20** Nevidna mama, amer. kom. **12.25** Avto **12.55** Vibracije **13.45** Festival cvetja in glasbe iz Mozirskega gaja **15.20** Potovanja **15.50** Normal Ohio **16.20** Magazin zdravja **17.00** Resnica o mojem očetu, pon. amer. drame (1999) **19.15** Potovalno-luksuzni šov **20.00** Poker kraljev, amer. črna kom. (2000); igrata: Christopher Walken, Dennis Leary; režija: Peter O'Fallon **21.55** Special **22.30** Prihod 2, amer. srh. (1999)

HTV

08.20 TV-koledar **08.30** Poročila **08.35** Otroški spored **10.40** Columbo, amer. tv krim. (1976) **12.00** Poročila **12.15** TV-koledar **12.30** Sadovi zemlje **13.20** Morje **14.00** V nedeljo ob dveh **15.05** Poročila **15.20** Pesmi s podpisom **16.10** Gimnazija Hatley, kan. kom. (2003); režija: Phil Price; igrajo: Nicholas Wright, Rachelle Lefevre, James A. Woods **17.40** Kdaj zvoni?, 14. del hr. mlad. nan. **18.15** Piramida, tv-igra **19.15** Loto **19.30** Dnevnik **20.05** Lepo je biti milijonar **21.05** Slovo, nem.-hr. drama (2004); režija: Damir Lukačević; igrajo: Mustafa Nadarević, Vlasta Knezović, Relja Bašić **21.50** Shpitza **22.45** Dnevnik **23.05** Shining, amer. groz. (1980); režija: Stanley Kubrick; igrajo: Jack Nicholson, Shelley Duvall, Danny Lloyd **01.25** V nedeljo ob dveh, pon. **02.25** Foylova vojna, pon. **04.05** Svobodno območje, pon.

HTV 2

09.45 Prava italijanska kuhinja Giorgia Locatellija **10.15** Mali mestni vrtovi, dok. serija **10.50** Biblija **11.00** Sveta maša, prenos iz Zagreba **12.05** National Geographic: Iskanje skrivnostne Afganistanke **13.00** Mir in dobrota **13.30** Studio F1 **14.05** Amnezija, pon. ang. miniserije (2004) **15.20** Opera box **15.55** Foylova vojna, 2/4 del **17.40** Hrvaška - Hrvaško prvenstvo: Zadar - Cibona, prenos iz Zadra **19.35** Simpsonovi **20.00** Pet plus - šport. pregl. **21.20** Poročila **21.30** Pet plus - šport. pregl. **23.50** Nogomet - Magazin Lige prvakov **00.20** Zvezdne steze: Voyager

Discovery

06.00 Ekstremni stroji **07.00** Smetišče **08.00** Uganke neba **09.00** Rex Hunt **09.30** Velika pustolovščina Marka O'Shee **10.00** Bitka pošasti **11.00** Po cesti do Berlina **11.30** Nevihte v vojni **12.00** Ekstremni stroji: Hitrostni manijaki **13.00** Smetišče **14.00** Uganke neba **15.00** Kraljeva družina **16.00** Prikrito: Edinburgh **17.00** Ekstremno preživetje: Mraz **18.00** Planeti **19.00** Razbiti mit **20.00** Živali z Nigelom Marvenom **21.00** Preživeti z Rayem Mearsom **00.00** Travma: Življenje na urgenci **01.00** Obdukcija mumije **02.00** Pogani **03.00** Rex Hunt **03.30** Rojstvo letala **04.00** Vojne v zraku: Kamikaze **05.00** Razbiti mit

Animal planet

06.00 Pripovedke o konjih **06.30** Zgodba iz živalskega vrta **07.00** Lyndalova živlinjska črta **08.00** Dnevnik velikih mačk **09.00** Divja Indija **10.00** Tacugama: Gozd upanja **11.00** Otok opičjega božanstva **12.00** S kljunom in kremplji **13.00** Odkrižanje ... **14.00** Dnevnik velikih mačk **15.00** Divja Indija **16.00** Rojeni morilci **16.30** Plenilci **17.00** Lovec na krokodile **18.00** Pripovedke o konjih **18.30** Zgodba iz živalskega vrta **19.00** Lyndalova živlinjska črta **20.00** Dnevnik velikih mačk **21.00** Divja Indija **22.00** Gorile **23.00** Sirote v džungli **00.00** Zavetišče za hišne ljubljenčke **00.30** Vse o vzreji **01.00** S. O. S. **01.30** Reševanje živali v Avstraliji **02.00** Rojeni morilci **02.30** Plenilci **03.00** Lovec na krokodile **04.00** Živalska policija

National Geographic

12.00 Raziskave, ki jih poganja Duracell: Sporazumevanje: iskanje stika **13.00** Morski volkovi **14.00** Močvirski tigri **15.00** Megagradnje: Zid sredi Severnega morja **16.00** Leteči vohuni **17.00** V maternici **18.00** V maternici **19.00** Nacistična znanstvena ekspedicija **20.00** Pročelja gradbeništva: Izjemni zasloni **21.00** Prekletstvo Tutankamona **23.00** Nacistična znanstvena ekspedicija **00.00** Pročelja gradbeništva: Izjemni zasloni **01.00** Stroji na morju: Vojaške ladje **02.00** Preiskovanje letalskih nesreč: Trčenje v zraku **03.00** Sekunde pred katastrofo: Pekel v Guadalajari **04.00** Skrivnosti mrtvih: Diagnoza Darwinove bolezni **05.00** Skrivnost Neandertalcev

Hallmark

11.00 Visoka Sierra, serija **12.00** Morski ljudje, amer. fant. film (1999) **13.30** Življenje na ulici svobode, amer. drama (2004) **15.15** Darilo življenj, amer. biogr. drama (2000) **17.00** Kolt, amer. drama (2004) **18.45** Visoka Sierra, pon. **19.45** Legenda o Zemljemorju, 2. del amer. fant. miniserije (2000); režija: Rob Lieberman; igrajo: Shawn Ashomre, Kristin Kreuk, Isabella Rossellini, Danny Glover **21.30** Stanje duha, ang. krim. (2003); režija: Christopher Menaul; igrajo: Niamh Cusack, Andrew Lincoln, Dorian Healy, Rowena Cooper, Deborah Findlay, Stuart Goodwin **23.15** Vaba, ang. srh. (2002); režija: Nicholas Renton; igrajo: John Hurt, Sheila Hancock, Angeline Ball, Nicholas Farrell **01.00** Legenda o Zemljemorju, pon. **02.30** Stanje duha, pon.

Travel Chanell

18.00 Pripravljeni: Andaluzija **19.00** Oddaljene obale: Malta **20.00** Treking: London **21.00** Yatra: Agra in Kerala **21.30** Pobeg: Liverpool **23.00** Treking: Havaji **23.30** Okrog sveta v 80 dneh **00.00** Pustolovščina: Nova Zelandija

BBC Prime

07.00 Program za otroke **09.30** Velika, močna dekleta **10.00** Veliki, močni fantje **10.30** Denar na podstrešju **11.00** Urejanje vrta **11.30** Kako postati vrtnar **12.00** Top Gear Xtra **13.00** Raziskovalci Arktike **14.00** Classic EastEnders, 2 dela ang. nad. **15.00** EastEnders Omnibus, 4 deli ang. nad. **17.00** Treniranje živali, dok. odd. **18.00** Fina gospa, ang. humor. nan. **18.30** Moj heroj, ang. humor. nan. **19.00** Hiša v Franciji **19.30** Lokacija, lokacija, lokacija **20.00** Novi gospodar **21.00** Živeti svoje sanje, dok. odd. **21.50** Diarmuidova velika pustolovščina **22.50** Top Gear Xtra **23.50** Težave s spanjem, dok. odd. **00.40** Miza št. 12

MTV

11.00 Konec tedna: MTV Live: Alanis Morrisette, Muse, Beck, Foo Fighters, Linkin Park, Coldplay **16.00** TRL **17.00** Dismissed **17.30** Just See MTV **18.30** Punk'd **19.00** World chart **20.00** Dance Floor Chart, z voditeljico Becky Griffin **21.00** Making the movie **21.30** Wild boyz **22.00** Top 10 at 10: Predelave znanih skladb **23.00** Pimp my ride **23.30** Mtv mash **00.00** X box xenon

EURO SPORT

08.30 Nogomet: Najlepši goli na Eurosportu **08.45** Reli, vrhunci druge etape dirke za svetovno prvenstvo po Cipru **09.15** Avtomobilizem, prenos ogrevanja turističnih avtomobilov za dirko v Silverstonu **09.45** Motociklizem, prenos ogrevanja in pripravljalno poročilo pred VN Francije **10.45** Motociklizem, prenos dirk za VN Francije v razredih do 125, 250 ccm in motoGP za svetovno prvenstvo v Le Mansu **15.00** Avtomobilizem, prenos dirke turističnih avtomobilov v Silverstonu **17.00** Tenis (2), posnetek finala turnirja WTA v Rimu **18.30** Kolesarstvo, vrhunci osme etape dirke po Italiji **19.45** Tajski boks, vrhunci tekmovanja v superligi **20.45** Motošport, magazin **21.30** Avtomobilizem, vrhunci dirke GT v Silverstonu **22.30** Reli, vrhunci tretje etape dirke po Cipru **23.00** Badminton, vrhunci finala pokala Surdiman v Pekingu **00.00** Športna poročila **00.15** Sumo, vrhunci tekmovanja v Osaki **01.15** Športna poročila

DSF

06.30 Caravaning TV **07.00** Tuning TV **07.15** Oglasi **08.45** Nogomet po svetu **09.15** Nogomet - 1. nem. liga **11.00** Dvojna podaja **13.00** Nogomet - 1. nem. liga **14.45** La ola **15.30** Tenis, prenos moštvenega svetovnega prvenstva v Duesseldorfu **16.30** Nogometne novice **17.30** Nogomet - 2. in 1. nem. liga: 33. kolo **20.10** SP v hokeju na ledu skupine A, prenos finalne tekme na Dunaju **22.45** Avtomobilizem, posnetek dirke DTM v Spa-Francorchampsu **23.15** Formula 3, posnetek dirke v Spa-Francorchampsu **23.45** La ola **00.30** Erotika

ORF 1

06.00 Otroški program **09.05** Velika dirka, amer. kom. (1964); igrajo: Jack Lemmon, Tony Curtis, Natalie Wood; režija: Blake Edwards **11.30** Športni pregled **12.05** Fantom v kinematografih, amer. kom. (2000) **13.35** Josie in mačkice, amer. kom. (2001) **15.05** Made in America, amer. kom. (1993) **16.50** K-9, amer. akc. kom. (1989) **18.30** Šport v nedeljo **19.30** Čas v sliki **19.45** Vreme **19.54** Šport **20.15** Stavite, da ...?, velika zab. odd. z nenavadnimi stavami in slovitimi gosti, voditelj: Thomas Gottschalk - v živo iz Aspendosa **22.35** Konec dni, amer. akc. film (1999); igrajo: Arnold Schwarzenegger, Gabriel Byrne, Robin Tunney **00.30** Rocky, amer. akc. film (1976); igrajo: Sylvester Stallone, Talia Shire, Burt Young; režija: John G. Avildsen **02.35** Konec dni, pon. filma

ORF 2

07.30 Vreme **08.00** Avstrijski dan: 50 let državne pogodbe **09.00** Čas v sliki **09.15** Avstrijski dan, katoliška maša **10.30** Avstrijski dan: Praznična slovesnost v Bellevederu, prenos **13.00** Čas v sliki **13.10** Avstrijski dan: Raznolikost avstrijskih zvezdnih dežel **17.00** Čas v sliki **17.05** Avstrijski dan: Pogled v prihodnost **18.00** Avstrijski dan: Nadaljni razvoj industrije **19.00** Zvezna dežela danes **19.30** Čas v sliki **19.45** Vreme **19.54** Praznični večer **20.15** Hrepenenje po Sandinu, nem. rom. film (2002) **21.45** Čas v sliki **21.55** Singapurski ekpres - Skrivnost ljubezni, nem. rom. film (2002) **23.30** Rosa Roth, nem. krim. (1997) **01.10** SP v hokeju na ledu 2005, mag.

RTL

05.40 Otroški program **07.20** Med nami, ponovitve **09.50** Princ in potepuh, amer. kom. (1999) **11.30** Ravnatelj na počitnicah, amer. kom. (1998) **13.10** Moj velikan, amer. kom. (1998) **15.00** Helena iz Troje, amer.-gr. film (2003) **16.45** K-9, amer. akc. kom. (1988) **18.45** Poročila **19.10** Klic v siti, dok. **20.15** Ječe in zmaji, amer. zf. film (2000) **22.20** Začetek konca, amer. akc. film (1999) **00.40** Zapovedi, amer. kom. (1997) **02.15** Prva moč, amer. film

RTL 2

05.20 Nastajanje ...**05.40** Bojevnikova pripoved, amer. pust. film (1994) **07.35** Mož iz Encina, pon. amer. kom. (1992) **09.20** Zmešnjava na gradu, ang. kom. (2001) **11.25** Žeja, pon. amer. film **14.05** Lovec krokodilov **14.35** Jeff Corvin **15.30** Lovec krokodilov **16.30** Ekstremni stroji **17.35** Orjaški stroji **18.45** Svet čudes, dok. **20.00** Poročila **20.15** Veliki brat - odločitev: Za katerega od tekmovalcev je igra končana **22.15** Obdukcija **23.15** Redakcija **01.15** Obdukcija **02.15** Nepojasnjeni umori **03.20** Zamenjava, pon.

RTL super

07.30 Thomasova lokomotiva **08.30** Bluejine sledi **09.25** Težave z Ralphom **09.50** Tolpa gusarjev **10.30** Galaksija iger **11.55** Kaj je kaj TV **12.20** Toggo **12.50** Gumimedvedki **13.15** Jaka Racman z nečaki **13.40** Filmore! **14.05** Spužva Bob **15.40** Hugo iz pragozda **16.50** Toggo **17.20** Napad umetnosti **17.50** Gumimedvedki **18.15** Jaka Racman z nečaki **18.45** Filmore! **19.05** Banaroo **19.15** Spužva Bob **20.15** Gledališki skedenj Petra Steinerja **22.10** David Copperfield, 1/2 del ang. lit. miniserije

PRO 7

05.05 Matura 2005, pon. **06.40** Barneyjeva pustolovščina, amer. pust. film (1998) **07.50** TV-kino **09.45** Caddyshack 2, amer. akc. kom. (1988) **11.25** Vojna zvezd: Vojna klonov **12.40** Disneyjeva filmska parada **12.40** Deček v balonu, amer. kom. (2000) **14.00** Soproga mojega učitelja, amer. kom. (1995) **15.40** Sabrina, mlada čarovnica, amer. kom. (1996) **17.20** Plonkarji, amer. kom. (2000) **18.55** Svet čudes **20.00** Newstime **20.15** Srečka, ang.-fr. kom. (2001) **22.20** Zmajev poljub, amer. kom. (2001) **00.10** Mortal Kombat 2, amer. akc. srh. (1997)

VOX

10.50 Južnonemška TV, mag. **12.50** Magazin o živalih **13.25** Čas za živali **14.05** Raj za lovce kač: Kostarika **15.00** Policijska akademija 7, pon. amer. kom. (1994) **16.30** Poročila **17.00** Avto-moto šport, mag. **18.15** Popotovanja **19.15** Zdravo za zabavo **20.15** Velika pričakovanja, amer. rom. drama (1997) **22.10** Pri sosedovih, amer. kom. (1989) **00.05** Srh 2, pon. erot. filma **01.30** Pri sosedovih, pon.

Reality TV

16.25 Klic **16.50** Kritično stanje **17.15** Robotika **18.05** Motorji **18.30** Poznavalec **19.30** Policisti na motorjih **20.00** Halo!? **21.00** Policija **21.30** Hujšanje **22.00** Študenti medicine **22.30** Anatomija zločina **23.30** Klic

Romantica

15.45 Kakor v filmu, 124. del **16.40** Kakor v filmu, 125. del **17.10** Končno poročena, 2/2 del **19.05** Poredna deklета, 3. del **19.30** Živeti, 2. del **20.25** Nekaj drugega kot ljubezen, 47. del **21.25** Nekaj drugega kot ljubezen, 48. del

Cartoon/tcm

11.00 Dexter **11.50** Time Squad **13.55** Tom in Jerry **14.20** Dvojčka **18.05** Hrabri kužek **18.55** Tom in Jerry **20.35** Dexter **21.00** Diner, amer. kom. (1982) **22.50** The Ice Pirates, amer. zf. film (1984) **00.20** Brewster McCloud, amer. kom. (1970) **02.05** A Patch of Blue, amer. drama (1966)

Uredništvo ne odgovarja za spremembe, ki nastanejo v tv programih po zaključku redakcije.

SLO 1

07.30 Živ žav: Roli Poli Oli, ris. nan.; Timotej hodi v šolo, ris. nan.; Fračji Dol, ris. nan. (vps 07.30)
09.55 Med valovi, odd. TV Koper - Capodistria (vps 09.55)
10.25 Sledi, oddaja o ljubiteljski kulturi TV Maribor (vps 10.25)
10.55 Gospodar duhov, fran. dok. serija, 9/13 (vps 10.55)
11.20 Ozare, pon.
11.25 Obzorja duha (vps 11.25)
12.00 Ljudje in zemlja, odd. TV Maribor (vps 12.00)
13.00 Poročila, Šport, Vreme (vps 13.00)
13.10 Pri Jožovcu z Natalijo (vps 13.10)

14.15 Tistega lepega popoldneva (vps 14.15)
14.20 Poldnevnik
14.25 Človeški faktor
14.30 Glas ljudstva
14.35 Nedeljsko oko
14.45 Pet minut slave
14.50 Panika, igr. rep.
14.55 Planetv
15.30 Predmet poželenja
15.50 Žive legende
15.55 Šport & ang. nog. liga
16.05 Šport na današnji dan
16.10 Osmi potnik
16.20 Lorella
16.35 Stereotipi
16.45 Živalski svet, anim. serija
17.00 Poročila, Šport, Vreme (vps 17.00)
17.15 Tistega lepega popoldneva (vps 17.15)
17.20 Glasbeni dvoboj
17.35 Kek's
17.45 Vabilo za dva
18.05 Vroče
18.10 Družabna kronika
18.30 Žrebanje lota (vps 18.30)
18.40 Hopla, risanka (vps 18.40)
18.45 Čarli in Mimo, risanka (vps 18.45)
18.55 Vreme (vps 18.55)
19.00 Dnevnik
19.25 Zrcalo tedna
19.40 Vreme
19.45 Šport
20.00 Spet doma (vps 20.00)
21.45 Š - športna oddaja (vps 21.45)
22.15 Družinske zgodbe (vps 22.15)
23.15 Poročila, Šport, Vreme (vps 23.15)
23.35 Artisti pod cirkuško kupolo, nem. film (vps 23.35)
01.15 Dnevnik, Vreme, Šport, pon.
01.55 Dnevnik zamejske TV (vps 01.55)
02.25 Infokanal

SLO 2

06.30 Infokanal
08.00 TV prodaja
08.30 Infokanal
09.40 TV prodaja
10.30 Šport špas (vps 10.30)
11.00 Hri-bar, pon.
12.00 Naša pesem 2005, 1. odd. (vps 12.00)

NAŠA PESEM 2005
V drugi oddaji posnetka iz državnega zborovskega tekmovanja Naša pesem se bosta predstavila dva zbora, ki sta prejela zlato plaketo letošnjega tekmovanja. Mešani pevski zbor Sv. Nikolaj iz Litije, katerega vodi Helena Fojkar Zupančič, je mlad tako po času delovanja kot tudi po povprečni starosti članov zbora, vendar je v kratkem času delovanja pomembno zaznamoval slovenski zborovski prostor. Mešani pevski zbor Hrast iz Doberdoba v Italiji pod vodstvom Hilarija Lavrenčiča že od leta 1968 z bogatim izborom slovenske in tuje glasbene literature soobli kuje kulturno življenje v zamejstvu in tudi širšem slovenskem prostoru. Na letošnjem tekmovanju pa je poleg zlate plakete prejel tudi posebno priznanje za najboljšo izvedbo sodobne slovenske skladbe.

12.30 Mladi virtuozi: Klarinetist Matic Titovšek (vps 12.30)
12.45 Mladi virtuozi: Klarinetist Damir Fajfar (vps 12.45)
13.00 Šport (vps 13.00)
15.55 Košarka NBA, posnetek (vps 15.55)
17.30 SP v hokeju na ledu: polfinale, posnetek z Dunaja ali Innsbrucka (vps 17.30)
19.40 Košarka NBA action (vps 19.40)
20.10 Dunaj: SP v hokeju na ledu, finale, prenos (vps 20.10)
22.30 Naše skrivno življenje, avstr. nad., 5/22 (vps 22.35)
23.15 Impromptu - oddaja o umetnosti glasbe in plesa
23.15 Brata, nova slovenska opera Alojza Ajdiča (vps 23.20)
23.30 Naši operni pevci: Dragiša Ognjanovič (vps 23.35)
23.50 Infokanal

POP TV

07.30 TV prodaja
08.00 Ringa-Raja:
08.00 Najlepše pravljice bratov Grimm: Šest mož, ki so šli daleč v svet, sinhr. ris. film
08.25 Tom in Jerry, ris. serija
08.35 Mali rdeči traktor, sinhr. ris. serija
08.45 Ostržek, sinhr. ris. film
09.40 Transformerji, sinhr. ris. serija
10.05 Mišek Stuart Little, ris. serija
10.30 Mestece za vedno, amer. naniz.
11.25 Šolska košarkarska liga, pon.
12.25 Močno zdravilo, amer. naniz.
13.20 Sanjska ženska, ponovitev
14.50 Težave na svobodi, amer. film
16.35 Ulica nočne more, amer. film
18.15 24UR - vreme
18.20 Entrada - kuhinje Latinske Amerike, dok. odd.
19.00 24UR
20.00 Nedeljski film: Očka v krilu, amer. film

OČKA V KRILU
Kot očka v krilu nas bo nasmejal Robin Williams. Spoznali ga bomo v vlogi Daniela Hillarda, ki obožuje svoje tri otroke, a jih po ločitvi le redko videva. Ko se njegova bivša soproga Miranda odloči, da bo najela gospodinjsko pomočnico, Daniel v tem vidi svojo priložnost, da bi lahko več časa preživel z otroci. Brat, ki je po poklicu masker, ga spremeni v ostarelo ženico in nekega dne pozvoni na Mirandina vrata.

22.15 Športna scena
23.15 Havana, amer. film

HAVANA
Film nas postavi v čas kubanske revolucije. V to žarišče za božič pride Jack Weil (Robert Redford), da bi v igralnicah Havane prigiral ogromne dobitke. Namesto tega naleti na skrivnostno Bobby Duran, ženo aristokratskega kubanskega revolucionarja. Očaran nad mlado Kubanko ji predlaga pobeg v bolj varne kraje, vendar ga Bobby preseneti s pripadnostjo narodu, revoluciji...

01.45 24UR, ponovitev
02.45 Nočna panorama

KANAL A

09.20 TV prodaja
09.50 Mladi in nemirni, ponovitev amer. nad.
10.40 Mladi in nemirni, ponovitev amer. nad.
11.30 Mladi in nemirni, ponovitev amer. nad.
12.20 Mladi in nemirni, ponovitev amer. nad.
13.10 Mladi in nemirni, ponovitev amer. nad.
14.00 Dannyjeve zvezde, gostja sanjska ženska Miša Margan

DANNYJEVE ZVEZDE
Gostja sanjska ženska Miša Margan
Miša se bo razgovorila o oddaji Sanjska ženska, kako oddaja vpliva na njeno življenje. Seveda bo tudi Danny pogledal v karte in Miši odgovoril na zastavljena vprašanja. Glede na to, da se bo morala Miša čez nekaj dni dokončno odločiti za svojega favorita, ji bo mogoče namignil kaj tudi v tej smeri.

15.00 Deželа pred časom: Pot skozi meglice, ris. film
16.20 Novi stari očka, amer. humor. nan.
16.45 Umor, je napisala, amer. nan.
17.35 Skriti grički, amer. humor. nan.
18.00 E+
20.00 Družinski film: Poredna dvojčka, amer. film

POREDNA DVOJČKA
Treva in Paul Van Arsdale živita v veliki graščini in se ukvarjata z vsem drugim, le z vzgojo svojih otrok ne. Njuna dvojčka sta namreč tako prebrisana in nagajiva, da varuška Clara obupa nad njima in da odpoved. Medtem na drugem koncu mesta iz zapora izpustijo pretkano in z vsemi žavbami namazano Edie, ki kmalu zasledi oglas za varuško dvojčkov.

21.40 Tihi zločin, amer. nan.
22.35 Navigator
23.05 Galaktična pustolovščina, amer. film
00.55 Dannyjeve zvezde, pon.

PRVA TV

07.30 Yu-Gi-Oh, ris. serija 08.45 Risani film 09.30 Otroško nedeljsko dopoldne 12.00 Skozi ključavnico, pon. 12.45 Vajenec pri Donaldu Trumpu, pon. 13.35 Alo, alo, pon. 14.05 Gospod Bean, pon. 14.35 Dobro je biti ..., razv. odd. 15.00 Adijo, pamet 16.00 Rock Otoček 2001, rep. 16.35 Reklamni predah 17.05 Začarani, pon. amer. kom. (2000); režija: Harold Ramis; igrajo: Brendan Fraser, Elizabeth Hurley, Frances O'Connor, Miriam Shor, Orlando James 19.00 Adijo, pamet 20.00 Dan obračuna, amer. vest. (2002); režija: Jason Rodriguez; igrajo: Jason Rodriguez, Stacy Cunningham, Cheryl Lawson, Alan Waserman, Kim Jackson, Kent Smith 22.00 Znani in zanimivi 22.45 Vajenec pri Donaldu Trumpu 23.35 Gospod Bean 00.05 Dobro je biti ..., pon. 00.30 Dan obračuna, pon.

Tv PIKA

09.00 Poslovni studio, pon. 11.00 Za vas in mesto, odd. o kmet. 12.00 Žrela leta z Melanijo Šter, pon. 12.30 Razgledovanja, pon. 13.00 V harmoniji z naravo, pon. 13.30 A to je to! lutkovna abeceda z Rezo, pon. 14.00 Slo motion, pon. 14.30 Tam, kjer je veselje doma 15.30 Tv Prodaja 15.45 V družbi z Farmedico, pon. 16.00 Na piki, pon. 17.00 Živeti zdravo, pon. 17.30 Uspešen obrtnik, pon. 18.00 Jana, pon. 18.30 Naš vrt, prvič 19.00 Predah v gibanju, pon. 20.00 Slovenska glasbena lestvica 21.00 Kasaške dirke, prvič 21.30 24 ur 22.30 ABCD, svet avtomobilizma, pon. 23.00 To morate vedeti, pon. 00.00 TV Dražba, dražba umetnin z Mariom, pon.

Tv Paprika

15.45 Angleška liga, nagr. igra 16.00 Nogomet: Bolton - Everton 18.00 3, 4, zdaj 18.50 Optika sever 19.05 Veliko platno 19.30 Aktualno 19.55 Spot tedna 20.00 Cena slave 21.05 Prava generacija z Jakom Lenardičem 21.35 Svet financ 22.05 Argumneti 22.35 Poklic mama, odd. z Oriano Girotto Cavazza 23.05 Vitafit 23.40 Dilema, pog. odd. z Markom Žitnikom 00.40 Simon pravi

Gorenjska TV

08.00 Gorenjski tedenski pregled 08.15 Nagajivčkove vragolije, otr. odd. 09.15 Mednarodno tekmovanje mladih pianistov - Radovljica 2005, 2. del 09.45 Gorenjski odsev: Markov semenj v Vrbi na Gorenjskem, rep. 10.00 Uspeh - nasmeh, gosp. odd. 10.30 Skrbimo za zdravje 11.30 Predstavljamo vam krajevno skupnost: Oševek - Hotemaže, dok. odd. 12.15 Župan pred kamero: Mohor Bogataj, župan Mestne občine Kranj, pon. 13.20 Gorenjski biseri: Grad Kamen v Dragi, dok. odd. 13.50 Odprtje novega hotela v Lescah, rep. 14.10 Vše iz domače skrinje 16.10 Video strani 17.00 Slavnostna akademija ob 50-letnici Lovskega društva Šenčur, posnetek 18.00 Gorenjski odsev: Dan odprtih vrat v ŠENT-u, rep. 18.20 Čižule - mižule: Lajnarjev cirkus, otr. odd. 18.35 GTV priporoča 18.45 Gorenjski tedenski pregled 19.00 Aktualno v regiji 19.15 Kako biti zdrav in zmagovati 19.45 Marketing

odd. 23.30 Marketing GTV vam predstavlja 23.35 GTV priporoča 23.45 Gorenjska TV poročila 00.00 Polnočevanja: Aktualno v regiji, pon. 00.15 Poti v neznano, dok. film 01.15 Slavnostna akademija ob 50-letnici Lovskega društva Šenčur, posnetek 02.15 Spomladanski kmetijski sejem v Komendi, rep. 02.55 Za lahko noč

Deželna LokaTV

09.00 Videostrani 17.00 Z občinskih klopi, seja OS 18.00 Kultura telesa in oblačenja, odd. o modi 19.00 Preprosto najboljši, mlad. glas. odd. 20.00 Dežel ne novice, pon. 20.35 Pokliči me nocoj, razv. nar.-zab. odd. 21.30 Šport na DTV, šport. rep., pon.

Net TV

10.20 Naše malo mestece 10.50 Kam na počitnice 11.20 ŠKL 12.05 Zdravje 12.40 Video top 20 14.00 Maldivi 14.30 Noč zlatega orla, amer. drama (2002) 16.20 Punčka iz cunj 17.10 Sonce skušnjave 17.55 Net info 18.00 Townies 18.30 Pokliči in zadeni 18.45 Magazin zdravja 19.35 Net info 20.00 Odštekana tv 20.30 Mrtvi ne plešejo, amer. akc. film (2001) 22.30 Zvezde ulice 22.55 Nevidna mama, amer. kom.

HTV

06.30 Dobro jutro, Hrvaška 09.15 Julia 10.00 Poročila 10.10 Afganistan, dok. film 11.10 Hruške in jabolka 12.00 Dnevnik 12.16 TV-koledar 12.30 Zrela ljubezen 13.20 Maja, pog. odd. 14.00 Poročila 14.10 Kriminalistični oddelek III., fr. nan. 14.55 Svobodno območje 15.05 Družina heroj, ris. serija 15.30 Nora fora 16.00 Hrvaška danes 16.20 Življenje v živo - s stilom 17.55 Znanstvena petka 18.35 Serija 19.30 Dnevnik 20.10 Devet mesecev, amer. kom. (1995); režija: Chris Columbus; igrajo: Hugh Grant, Jeff Goldblum, Julianne Moore, Tom Arnold 21.55 Dnevnik 23.20 Amnezija, ang. miniserija 00.50 Žlikovci, pon. 01.00 Večerna šola - vrnitev vpisanih, pon. 01.30 Whoopi, pon.

HTV 2

07.50 TV-koledar 08.00 Otroški spored 11.15 Svobodno območje 11.25 Osvoboditev Dalmacije, dok. film 12.00 Zvezdne steze: Voyager VII. 12.45 Res publica 14.00 Nična ura 14.55 Pogumni so osamljeni, amer. vest. (1962); režija: David Miller; igrata: Kirk Douglas, Walter Matthau 16.30 Poročila za gluhe 16.40 Tree Hill 17.35 Okrožje Columbia III. 18.20 Županijska panorama 18.55 Popolni svet 19.30 Življenje z Bonnie 20.05 Barabe in princese, 5. del 20.40 Večerna šola - vrnitev vpisanih: Hamlet 21.15 Izbranec, 7/12 del 22.00 Zlikovci 22.15 Poročila 22.25 Pred evrosongom 23.30 Ruby Wax: Liza Minelli 00.00 Gumbaši, češ. kom. (1997) 01.45 Območje somraka 02.30 Popolni svet

Discovery

06.00 Uganke neba 07.00 Zaklad in smrt 08.00 Poletje morskega psa 09.00 Rex Hunt 09.30 Rojstvo letala 10.00 Vojne v zraku 11.00 Surova narava 12.00 Uganke neba 13.00 Zaklad in smrt 14.00 Poletje morskega psa 15.00 Kraljeva družina 16.00 Bojno polje 17.00 Rex Hunt 17.30 Ekstremni ribolov 18.00 Ekstremno inženirstvo: Viadukt Millau 19.00 Razbiti mit 20.00 Ekstremno preživetje: Mraz 21.00 Masivni stroji 21.30 Avtomobili 22.00 Dirke 23.00 Ameriški chopperji 00.00 Dosjeji FBI 01.00 Vojne v zraku 02.00 Bojno polje 03.00 Rex Hunt 03.30 Velika pustolovščina Marka O'Shee 04.00 Bitka pošasti

Animal planet

06.00 Mladi in divji 07.00 Opičje zadeve 07.30 Varuhi 08.00 Popravni dom za pse 09.00 Varuhi živali 10.00 Živalska policija 11.00 Strup na urgenci 12.00 Zavetišče za hišne ljubljenčke 12.30 Vse o vzreji 13.00 Š. O. Š. 13.30 Reševanje živali v Avstraliji 14.00 Popravni dom za pse 15.00 Varuhi živali 16.00 Živalska policija 17.00 Najbolj smešne živali sveta 17.30 Čudoviti posnetki živali 18.00 Mladi in divji 19.00 Opičje zadeve 19.30 Varuhi 20.00 Psi za rešetkami 21.00 Varuhi živali 22.00 Živalska policija 23.00 Strup na urgenci 00.00 Deset smrtonosnih morskih psov 02.00 Divja Zemlja 04.00 Dnevnik lovca na krokodile

National Geographic

12.00 Živalski hudič 13.00 Super plenilci 14.00 Poslednji zmaj 15.00 Jetix: Lov na divjega moža 16.00 Tuje velike mačke 17.00 Živalski hudič 18.00 Super plenilci 19.00 Spust v pekel 20.00 Sveta krava 21.00 Preiskovanje letalskih nesreč: Strmoglavljenje letala na vrhu gore 22.00 Sekunde pred katastrofo: Strmoglavljenje letala 23.00 Viharne zgodbe 23.30 Viharne zgodbe 00.00 Moč sodne medicine: Prikrivanje dokazov 01.00 Preiskovanje letalskih nesreč: Strmoglavljenje letala na vrhu gore 02.00 Sekunde pred katastrofo: Strmoglavljenje letala 03.00 Raziskave, ki jih poganja Duracell: Sporazumevanje: iskanje stika 04.00 Psi v službi 04.30 Popolnoma divje 05.00 Sveta krava

Hallmark

10.45 Umor iz usmiljenja, amer. drama (1987) 12.30 David Copperfield, 2/ 2 del 14.15 Ljubezenska obljuba, amer. rom. drama (2004) 15.45 Vinski grič, amer. drama (2004) 17.30 Umor iz usmiljenja, pon. 19.15 Ne izpusti je, 2/2 del amer. drame (2001); režija: Peter Levine; igrajo: Mark Harmon, Rachel Ward, Kathryn Morris, Olympia Dukakis 21.00 Oddelek, 8. del 22.00 Strah pred višino, amer. psih. srh. (1998); režija: L. Shaw; igrajo: Megan Ward, Billy Burke, Angela Moore 23.45 Ugrabitev v podzemni, amer. akc. srh. (1998); režija: Felix Enriquez Alcalo; igrajo: Edward James Olmos, Vincet D'Onofrio, Donnie Wahlberg, Lisa Vidal 01.30 Oddelek, pon. 02.30 Strah pred višino, pon.

Travel Chanell

18.00 Pripravljeni: Mavricij 19.00 Odaljene obale: Sicilija 20.00 Življenje v mestu: Varšava 21.00 Smučanje v Ameriki 22.00 Treking: Belgija 23.00 Karibi 23.30 Italijanska kuhinja: Umbria 00.00 Urbano: Pariz

BBC Prime

07.00 Program za otroke 09.00 Trading Up 09.30 Flog It 10.30 Program za otroke 12.00 Živalski park 13.00 Odprto noč in dan, ang. humor. nan. 13.30 Želite, prosim?, ang. humor. nan. 14.00 Rojen in vzgojen, ang. nad. 15.00 Televajski 15.25 Tweenies 15.45 Fimbles 16.05 Balamory 16.25 Step Inside 16.35 Skrita kamera 17.00 Najšibkejši člen 17.45 Lov na starine 18.15 Pripravljeni, pozor, kuhajte 19.00 Tony in Giorgio 19.30 Mersey Beat, ang. nad. 20.30 Mastermind, kviz 21.00 Parčkanje, ang. humor. nan. 21.30 Manchild, ang. humor. nan. 22.00 Alistair Mcgowan's Big Impression, humor. šov 22.30 Glasbena lestvica 23.00 Jack Dee: Poslan v Sibirijo 00.00 Cazaletovi

MTV

12.00 Konec tedna: MTV Live: Nerd, Linkin Park, Avril Lavigne, Beck, Missy Elliot (25 Bill) 15.00 Seznam želja 16.00 TRL 17.00 Dismissed 17.30 Just See MTV 18.30 MTV New 19.00 Dance Floor Chart 20.00 Punk'd, z Ashtonom Kutcherjem 20.30 Viva la bam 21.00 Wild boyz 21.30 Jackass, z voditeljem Johnnyjem Knoxvillom 22.00 X box xenon 23.00 Famous face

EURO SPORT

08.30 Rally, pripravljalno poročilo pred dirko za svetovno prvenstvo po Cipru 09.00 Badminton, prenos dvoboja na pokalu Surdiman v Pekingu 12.00 Tenis (2), vrhunci včerajšnjih dvobojev osmine finala na turnirju WTA v Rimu 13.00 Tenis (2), prenos petega tekmovalnega dne oziroma četrtfinalnih dvobojev turnirja WTA v Rimu 14.00 Kolesarstvo, vrhunci pete etape Celano-L'Aquila in prenos šeste etape Viterbo-Maremma (154 km) dirke po Italiji 17.15 Tenis (2), prenos četrtfinalnih dvobojev na turnirju WTA v Rimu 19.00 Nogomet: Najboljši evropski klubi 19.30 Bodybuilding in fitnes, vrhunci amaterskega svetovnega prvenstva v Santa Susanni 20.30 Tenis (2), prenos četrtfinalnih dvobojev na turnirju WTA v Rimu 22.00 Nogomet: Najboljši klubi 23.00 Ekstremni športi 23.30 Pustolovščina 00.00 Športna poročila 00.15 Šport za močne 01.15 Športna poročila

DSF

06.00 Svetovno prvenstvo skupine A v hokeju na ledu, posnetek četrtfinalne tekme na Dunaju 08.00 Oglasi 08.30 Tuning TV: Rekordna vožnja s porschejem cayenneom 09.00 Športni kviz 11.00 TV-prodaja 13.30 Tuning TV 14.00 Motorvizije: Tanki 15.00 Športni kviz 17.00 Ekstremni športi 17.30 Bundesliga: Reportaža 18.00 Nogomet - 1. nem. liga: 33. kolo 18.30 Nogometne novice 19.30 FC Bayern 20.30 Nogometni šov 21.30 Štrokovnjaki 22.30 Nogomet - 1. nem. liga: 33. kolo 23.00 Športni kviz 00.00 Erotični športni spoti

ORF 1

06.00 Otroški program 08.00 Princ z Bel Aira, pon. 08.25 Sedma nebesa, pon. 09.10 Čarovnice, pon. 09.50 Glavca, pon. 10.15 Župnik Braun: Sedmi tempelj, pon. 11.45 Otroški program 14.35 Simpsonovi 15.00 Princ z Bel Aira 15.25 Kaj je, očka? 15.45 Newsflash 15.50 Varuška 16.15 Smallville 17.00 Sedma nebesa 17.40 Newsflash 17.45 Čarovnice 18.35 Glavca 19.00 Simpsonovi 19.30 Čas v sliki/kultura 19.53 Vreme 20.00 Šport 20.15 Lepo je biti milijonar, kviz z voditeljem Arminom Assingerjem 21.10 Newsflash 21.15 Srček: Zmenkarije 22.05 Kaj je novega: Oliver Baier s komiki o aktualnih dogodkih minulega tedna, zab. odd. 22.50 Želim si te, amer. rom. kom. (1998); igrajo: Jennifer Aniston, Paul Rudd, John Pankow, Amo Gufinello; režija: Nicholas Hynter 00.35 Lekcija za gospo Tingle, amer. srh. (1999) 02.05 Poltergeist 3, amer. film (1987)

ORF 2

07.00 Vreme 09.00 Čas v sliki 09.05 Kuharski magazin 09.30 Drzni in lepi, pon. 09.50 Veliko življenja, pon. 10.15 Bianca: Poti k sreči, pon. 11.00 Za vsak primer Stefanie 11.45 Vreme 12.00 Živeti lepše, pon. 12.55 Pogledi od strani, pon. 13.00 Čas v sliki 13.15 Kuharski magazin 13.40 Veliko življenja 14.05 Pri vsej ljubezni 14.50 Bianca: Poti k sreči 15.35 Drzni in lepi 16.00 Oddaja Barbare Karlich 17.00 Čas v sliki 17.05 Dobrodošla, Avstrija 18.25 Pogledi skozi čas - 50 let 18.30 Dober nasvet: Za potrošnike 19.00 Zvezna dežela danes 19.30 Čas v sliki/kultura 19.53 Vreme 20.00 Pogledi od strani 20.15 Stari: Napačna sled 21.20 Dejstva: Trije resnični primeri kriminala v Avstriji 22.10 Čas v sliki 2 22.35 Moderni časi, mag. 23.05 Evropski milijoni, igra na srečo 23.10 Pri Stoecklovi, pog. odd. 00.00 Čas v sliki 3 00.20 Vsi župnovi možje: Parada za dan zahvalnosti 00.40 Kviz ekspres

RTL

09.30 Moj dojenček 10.00 Dr. Stefan Frank 11.00 Naloga med štirimi stenami 11.30 Naša bolnišnica 12.00 Opoldanski magazin 13.00 Oliver Geissen 14.00 Na sodišču 15.00 Družinsko sodišče 16.00 Mladinsko sodišče 17.00 Naloga med štirimi stenami 17.30 Med nami 18.00 Dober večer 18.30 Ekskluzivno, mag. 18.45 Poročila 19.10 Eksplozivno 19.40 Dobri časi, slabi časi, 3226. del 20.15 Kdo bo novi milijonar, nagr. kviz 21.15 Peking ekspres 22.30 Sedem dni, sedem glav 23.25 Petkova nočna poročila 00.10 Poročila 00.40 Zlata dekleta 01.10 Nenadoma Susan

RTL 2

08.55 To pa je okusno 09.25 Srečni hišniki 10.25 Ekskluzivno - Reportaža 11.15 Veliki brat 12.15 Otroški program 16.00 Ubijalski nagon 17.00 Princ z Bel Aira 18.00 Big in America - Priložnost tvojega življenja 19.00 Veliki brat 20.00 Poročila 20.15 Žeja, amer. film katastrofe (1998); režija: Bill L. Norton; igrajo: Adam Arkin, Joely Fisher, G. Exposito 22.00 Peščica izbranih 23.15 Polet groze, amer. akc. film (2003) 01.00 Poročila 01.30 Barb Wire, amer. film (1995)

RTL super

08.00 Mojster Miha 08.30 Bluejine sledi 09.00 Caillou 10.35 Galaksija iger 11.10 Clarissa 12.15 Smrkci 12.40 Gumimedvedki 13.05 Jaka Racman z nečaki 13.30 Filmore! 14.00 Jimmy Neutron 14.45 Prstne zvijače 15.25 Benjamin Rožica 16.55 Stanley 17.20 Smrkci 17.50 Gumimedvedki 18.15 Jaka Racman z nečaki 18.45 Filmore! 19.15 Spužva Bob 20.15 Veverička pustolovščina, amer. ris. film 21.35 G. Fižolček 22.05 Dinozavri 23.05 Nepopisan list

PRO 7

05.10 Sam, pon. 06.00 Taff, pon. 07.00 Nemudoma, pon. 07.20 Galileo 08.00 ClipMix, razv. odd. 09.00 To je vaša zadnja priložnost, pon. 10.00 Talk, talk, talk 11.00 SOS - Style & Home 12.00 Avenzio 13.00 Sam 14.00 Priznanje 15.00 Matura 2005 15.30 Prijatelji: Življenje gre naprej 16.00 To je vaša zadnja priložnost, svetovalnica za pare v težavah 17.00 Taff 18.00 Taff special 18.30 Nemudoma 18.55 Simpsonovi 19.25 Galileo 20.00 Newstime 20.15 Maček v žaklju, amer. rom. kom. (2002); režija: Walt Becker; igrajo: Jerry O'Connell, Bridgette Wilson, Ryan Reynolds 22.00 Krvavo obzorje, amer. zf. film (1996); režija: Paul W. S. Anderson; igrata: Laurence Fishburne, Sam Neill 23.45 Gospodar želja 2, amer. zf. film (1999) 01.20 Poročila

VOX

10.15 Dr. Quinnova, pon. 11.15 Naša sodnica, pon. 12.15 Vsakdan v Bostonu 13.10 Spet zaljubljena 14.05 Dr. Quinnova 15.05 Raztresena Ally 16.05 Naša sodnica 17.00 Vsakdan v Bostonu 18.00 Poročila 18.15 Živeti po želji, dok. nan. 18.45 Nič ni brez okusa, kuh. odd. 19.15 Sam svoj mojster 20.15 Vrnitev v prihodnost 3, amer. zf. kom. (1989) 22.20 Spiegel tv 23.25 Zdravniški detektivi 00.20 Poročila 00.35 Polnočni magazin

Reality TV

17.40 Policisti na motorjih 18.05 Služiti in varovati 19.00 Mejna policija 19.30 Utrip 20.00 Globalna policija 20.30 Hujšanje 21.00 Pekel 21.30 Prevaranti 22.30 Mestni utrip 23.00 Klic dolžnosti 23.30 Mejna policija

Romantica

17.40 El Amor No Es Como Lo Pintan, 115. del 18.35 Za Lucijo, 36. del 19.30 Strasti, 35. del 20.20 Za Lucijo, 35. del 21.10 Za Lucijo, 36. del 22.05 Okus po tebi, 48. del 23.00 Kakor v filmu, 124. del 23.55 El Amor No Es Corno Lo Pintan, 115. del

Cartoon/tcm

11.25 Hrabri kužek 12.15 Ovčka v mestu 13.55 Tom in Jerry 14.20 Kremenčkovi 18.05 Scooby Doo 18.55 Tom in Jerry 19.45 Ed, Edd in Eddy 21.00 Povečava, ang. drama (1966) 22.50 Demonsko seme, amer. srh. (1977); igrajo: Julie Christie, Fritz Weaver, Gerrit Graham; režija: Donald Cammell 00.25 The Rounders, amer. vest. (1965); igrajo: Glenn Ford, Henry Fonda, Sue Ann Langdon; režija: Burt Kennedy

Uredništvo ne odgovarja za spremembe, ki nastanejo v tv programih po zaključku redakcije.

SLO 1

06.20 Tedenski izbor
06.20 Kultura
06.30 Odmevi
07.00 Zgodbe iz šoljke
07.35 Male sive celice, kviz
08.25 Kino Kekec: Roli in gozdni škratje, finski film (vps 08.25)

ROLI IN GOZDNI ŠKRATJE
Na obali dežele, kjer živijo škratje, se nenadoma pojavi ladja in na njej so neprijetna, kosmata bitja z repi - to so troli. Njihovo izkrcanje sproži med škrati pravi preplah in v strahu pobegnejo pred nasilnimi vsiljivci. Tako se troli naselijo v njihovi vasi. Roli, eden od njih, ki se pred tovariši rad zateka v samoto, odkrije ljubko hišico. Toda to domovanje je last prijazne škratke Mile, ki se nekega dne pogumno vrne v vas. Z Rolijem se kaj kmalu spoprijateljita in potem si skupaj na vso moč prizadevata, da bi med troli in škrati prišlo do sožitja, saj se zavedata, da so vsa bitja enaka.

09.55 Tedenski izbor
09.55 Najšibkejši člen, kviz
10.45 Polnočni klub
12.00 Tednik, ponovitev
13.00 Poročila, Šport, Vreme (vps 13.00)
13.10 Turistika, pon.
13.35 Slovenski utrinki, odd. madžarske TV (vps 13.35)
14.00 Marcel Buh: Obsojena, TV drama, pon. (vps 14.00)
15.00 Grad, avstr. film (vps 15.00)
16.20 Po Kitajski: Džiužajgou, kitaj. dok. odd. (vps 16.20)
17.00 Poročila, Šport, Vreme (vps 17.00)
17.15 Ozare (vps 17.15)
17.25 Sožitja, svetoval. odd. TV Maribor (vps 17.25)
18.40 Vreme (vps 18.55)
19.00 Dnevnik
19.25 Utrip
19.40 Vreme
19.45 Šport
20.00 Totalna razprodaja, družin. humor. nan., 4/10 (vps 20.00)
20.35 Hri-bar (vps 20.35)
21.35 Prvi in drugi (vps 21.35)
22.00 Poročila, Šport, Vreme (vps 22.00)
22.30 Pod rušo, amer. nad., 6/12 (vps 22.30)
23.30 Thx 1138, amer. film (vps 23.25)
00.50 Dnevnik, Vreme, Šport, pon.
01.30 Dnevnik zamejske TV (vps 01.25)
01.55 Infokanal

SLO 2

06.30 TV prodaja
09.30 Infokanal
11.15 TV prodaja
12.05 Tedenski izbor
12.05 Videopisma, dok. serija, 5/10
12.30 Zdaj!, odd. za razgibano življenje
13.00 Šport (vps 13.00)
14.05 Košarka NBA, posn. (vps 14.05)
15.35 Magazin lige prvakov v nogometu (vps 15.35)
16.10 Dunaj in Innsbruck: SP v hokeju na ledu, polfinale, prenos (vps 16.10)

Dejan Varl, foto: Vilma Stanovnik

18.55 Celje: Liga Simobil v nogometu, CMC Publikum - Hit Gorica, prenos (vps 18.55)
20.55 Vedel je, da ima prav, ang. lit. nad., 2/4 (vps 20.55)
21.50 Nikoli ob desetih, glas. odd. (vps 21.50)

NIKOLI OB DESETIH
Tokrat gostimo najbolj vročega, najbolj karizmatičnega, najbolj zasedenega, najbolj vse ... Omarja Naberja. Pred tekmovanjem za pesem Evrovizije ga bo v vzdrževalnosti preizkusil Peter Poles. Omar bo s seboj v oddajo pripeljal tudi fante iz svoje skupine. Zaigrali in zapeli bodo štiri pesmi, pri eni - ve se, kateri - se bo Omaru pridružila Teja Saksida, pri zadnjem duetu pa Nuša Derenda. Predstavili bomo tudi predstavnice BiH na Pesmi Evrovizije, gre za prikupna dekleta iz skupina Femminem, ki jim je naš Omar menda zelo, zelo všeč.
Foto: Žiga Culiberg

22.50 Alice Cooper - dobrodošli v moji nočni mori (vps 22.50)
00.20 Infokanal

POP TV

07.30 TV prodaja
08.00 Ringa-Raja:
08.00 Najlepše pravljice bratov Grimm: Sinjebradec, sinhr. ris. film
08.25 Tom in Jerry, ris. serija
08.35 Bobek in Ciril, sinhr. ris. serija
08.55 Mali rdeči traktor, sinhr. ris. serija
09.05 Ogijeva druščina, sinhr. ris. serija
09.15 Herkules, sinhr. ris. film
10.10 Transformerji, sinhr. ris. serija
10.35 Mišek Stuart Little, ris. serija
11.00 Družinski psi, ris. serija
11.25 Ženki, sinhr. ris. serija
11.55 Šolska košarkarska liga
12.55 Divja polja, amer. film
14.50 Divje skrivnosti, dok. odd.
15.55 Rajski svet: Tasmanija, hudičeva dežela, dok. odd.
17.00 24UR - vreme
17.05 Tehnična napaka, amer. film
19.00 24UR
20.00 Filmski hit: Melanie se poroči, amer. film

MELANIE SE POROČI
Melanie je mlado podeželsko dekle iz Alabame, ki se odseli v New York. Tam postane uspešna modna oblikovalka, obenem pa se zaroči še z najbolj zaželenim samcem v mestu: županjinim sinom Andrewom. Življenje ne bi moglo biti lepše, a obstaja majcena težava. Če se hoče Melanie z Andrewom tudi poročiti, se mora najprej ločiti od prvega moža Jakea, s katerim se je poročila v srednji šoli. Jake, preprost kmečki fant, noče podpisati ločitvenih papirjev, zato se mora Melanie vrniti domov v Alabamo in se soočiti z njim. Sledi romantičen zaplet z mnogimi presenečenji.

21.55 Morilec v mestu, amer. film
23.50 Obisk očeta, amer. film
01.30 24UR, ponovitev
02.30 Nočna panorama

KANAL A

09.20 TV prodaja
09.50 Vsi moji otroci, ponovitev amer. nad.
10.40 Vsi moji otroci, ponovitev amer. nad.
11.30 Vsi moji otroci, ponovitev amer. nad.
12.20 Vsi moji otroci, ponovitev amer. nad.
13.10 Vsi moji otroci, ponovitev amer. nad.
14.00 Dannyjeve zvezde
15.00 Dežela pred časom: Čas darovanja, ris. film

DEŽELA PRED ČASOM: ČAS DAROVANJA
Mladi dinozavrčki Littlefoot, Cera, Spike, Ducky in Petrie uživajo življenje v mirni Veliki dolini. Toda zdaj dolini grozi katastrofa, saj primanjkuje vode. Medtem ko starši malih dinozavrčkov tuhtajo, kako bi rešili problem, se Littlefoot in njegovi prijatelji odločijo, da bodo kar sami našli vodo. Tako se odpravijo nepozabni dogodivščini naproti.

16.15 Novi stari očka, amer. humor. nan.

NOVI STARI OČKA
Potem ko vidi kup neplačanih položnic in ko jima za nameček še odklopijo telefon, se Alice odloči, da bo očetu pomagala spraviti v red njegove finance. Njen načrt je sledeč: Bram mora za 5000 dolarjev čim prej napisati zgodbo za revijo Esquire. Medtem Bram kmalu izve za mamljivo alternativo: v stanovanju bo gostil partijo pokra, si priigral kupe denarja in plačal položnice.

16.40 Umor, je napisala, amer. nan.
17.30 Skriti griči, amer. humor. nan.
18.00 E+
20.00 Kriminalka: Usodna napaka, ameriški film

21.40 Las Vegas, amer. nan.
22.30 Materin umor, ameriški film
00.15 Povodni mož, pon.

PRVA TV

07.50 Yu-Gi-Oh **08.40** Čarovnije, 51.-55. del **13.15** Ena na ena: Salome, pon. **14.05** Gloss Exclusive, pon. **14.30** Ali G, pon. **15.00** Adijo, pamet, pon. **16.00** Kraljevske družine **16.55** Enzo Ferrari, pon. 4. dela **17.50** 101 škandal Hollywooda, pon. **18.30** Fawlty Towers **19.00** Adijo, pamet **20.00** Začarani, amer. fant. kom. (2000) **21.40** Huda prevara, amer. psih. srh. (1992) **23.20** Reporter x **23.50** Začarani, pon. amer. kom. **01.30** Huda prevara, pon. amer. srh.

Tv PIKA

09.30 Do zdravja tudi tako, pon. **10.00** Uspešen obrtnik, pon. **10.30** To morate vedeti, pon. **11.30** Klepet z jasnovidko Maručo, pon. **12.00** ABCD, svet avtomobilizma, pon. **12.30** Koncert 50 zvezd za otroke **13.30** Glasbeni mozaik **14.30** Tv Prodaja **14.45** V družbi z Farmedico, pon. **15.00** ŠKL, šolska košarkarska liga **16.00** Predah v gibanju, pon. **17.00** Žrela leta z Melanijo Štrer, pon. **17.30** A to je to, pon. **18.00** Do zdravja tudi tako, pon. **18.30** To morate vedeti **19.00** Eko šola kot način življenja, pon. **19.30** Rad igram nogomet, pon. **20.00** Na piki, akt. pog. odd. **21.00** Sijaj, pon. **21.30** 24 ur **22.30** Živeti zdravo, pon. **23.00** Ekstra mag.

Tv Paprika

18.00 Pičolina z zmajčkom Pipom, kont. otr. odd. **18.00** Pičolina v svetu plesa, kont. otr. odd. **19.00** Individa, fin.-svetov. odd. **19.10** V živo z živo **20.00** Lado, odd. z Ladom Leskovarjem; gost: Rafko Irgolič **21.00** Monitor, pog. odd. iz mariborskega studia **22.05** Akademija za zvezdnike, superfinalisti **23.05** 40+, odd. z Zvezdano Mlakar **00.05** Moški, Lucija Gubenšek razkriva moško dušo **00.20** Sms noč

Gorenjska TV

16.00 Festival Slovenska polka in valček 2005 **16.30** Mozaik kulture, dok. odd. **17.00** GTV miks, pon. **18.00** Gorenjski odsev: Odprtje zbirnega centra za odpadke v Radovljici **18.15** Iz občinskih klopi: seja Občinskega sveta Občine Žirovnica, posnetek **18.25** Spomini mame Manke **18.35** GTV priporoča **18.45** Gorenjska TV poroča **19.00** Aktualno v regiji, pog. odd. **19.15** Znani in neznani obrazi: Pomorščak France Lenček, dok. odd. **19.45** Marketing GTV vam predstavlja **19.50** GTV priporoča **20.00** Večer spominov in doživetij: Robert Goličnik s prijatelji **21.10** Pohod prijateljstva na Udin Boršt 2005, rep. **21.30** Ste vedeli, svetov. odd. **21.35** GTV priporoča **21.45** Gorenjska TV poroča **22.00** Predstavljamo vam krajevno skupnost: Otlevek - Hotemaže, dok. odd. **22.45** Markov semenj v Vrbi na Gorenjskem 2005, rep. **23.05** Naš sosed: Trener skakalne reprezentance Matjaž Zupan **23.35** GTV priporoča **23.45** Gorenjska TV poroča **00.00** Polnočevanja, pon. **00.15** Apolon: Samo Kolar in Eurosong, glas. odd. **01.15** Gorenjski odsev: Odprtje novega hotela v Lescah, rep. **01.35** Vže iz domače skrinje, posnetek konc.

Deželna LokaTV

09.00 Videostrani **17.00** Z občinskih klopi, seja OS Žirovnica, 3. del **18.00** ŠKL, mlad. šport. odd. **19.00** Preprosto najboljši, mlad. glas. odd., pon. **20.00** Deželni miks, rep. **20.35** Popularno, odd. s slovenskimi estradniki **22.00** Deželni miks - Za zeleno okolje, inf. pog. odd, pon.

Net TV

09.20 Zvezde ulice **09.45** Bloopers **10.15** Mrtvi ne plešejo, pon. amer. filma (2001) **12.25** Škrb za zdravje **13.05** Made in Canada, 34. del **14.05** Aktualno **14.40** Grace na udaru **15.15** Avto **15.55** Odštekana TV **16.25** Naše malo mestece **17.00** Gilletov svet športa **17.35** Animalije **19.00** Cena je prava **20.00** Festival cvetja in glasbe iz Mozirskega gaja 2005 **21.40** Resnica o mojem očetu, amer. drama (1999), igra: John Cusack; režija: Paul Quinn **23.30** Potovalno-luksuzni šov **00.15** V vročici noči 4, erot. film

HTV

07.20 TV-koledar **07.30** Poročila **07.35** Rugratski, amer. mlad. film **08.55** Govorniški oder **09.50** Poročila **10.05** Briljantina **10.55** Kdaj zvoni, pon. **11.25** Hruške in jabolka **12.00** Poročila **12.30** Zrela ljubezen **13.20** Devet mesecev, pon. amer. kom. (1995) **15.00** Poročila **15.10** Alpe-Donava-Jadran **15.40** Reporterji **16.40** Poročila **16.55** Komisar Rex VII., 2. del **17.45** Bojišče polarnih medvedov, dok. serija **18.40** Bingo **19.30** Dnevnik **20.05** Studio 10 **21.50** Izgubljeno s prevodom, amer. kom. drama (2003); režija: Sofia Coppola; igrata: Bill Murray, Scarlett Johansson, Giovanni Ribisi **23.35** Poročila **23.55** Rdeča violina, kan.-ital.-ang. drama (1998) **02.00** Platinaste škarje, ang.-amer. črna kom. (1999) **03.25** Newyorška policija XI., pon. **04.10** Komisar Rex VII., pon. **04.55** Simpsonovi XII., pon. **05.20** Ponovitve

HTV 2

09.00 Zvezdne steze: Neodkrita dežela, amer. zf. film (1991) **10.45** Hišni ljubljenčki **11.15** Glas domovine **11.45** Duhovni izzivi **12.00** Sveta maša, prenos iz Bleiburga **14.00** Prizma **14.50** Krogi **15.10** Črno-belo v barvah **15.45** Amarcord, ital. kom. (1973); režija: Federico Fellini; igrajo: Magali Noel, Bruno Zamin, Puppella Maggio **17.50** Rokomet - finale pokala pokalnih zmagovalk: Podravka - Larvik, prenos **19.30** Simpsonovi XIII. **19.55** Svobodno območje **20.10** Hrvaško nogometno prvenstvo, prenos **22.05** Poročila **22.20** newyorška policija XI., 9/22 del **23.05** Zakon in red: Enota za posebne primere IV., 21/25 del **23.50** Hrvaško nogometno prvenstvo **00.55** Monk **01.40** Današnji šport **01.55** Nema priča VIII., 2. del ang. miniserije

Discovery

06.00 Ekstremni stroji **07.00** Smetišče **08.00** Ameriški chopperji **09.00** Rex Hunt **09.30** Velika pustolovščina Marka O'Shee **10.00** Bitka pošasti **11.00** Ekstremno preživetje **12.00** Ekstremni stroji **13.00** Smetišče **14.00** Ameriški chopperji **15.00** Dirke **16.00** Ultimat **17.00** Ultimati **18.00** Po cesti do Berlina **18.30** Nevihte v vojni **19.00** Ekstremno preživetje Raya Mearsa **20.00** Ameriške ilegalnice **21.00** Na kraju zločina **22.00** Tožilci **23.00** Dosjeji FBI **00.00** Sodna medicina **01.00** Plastična kirurgija **02.00** Ameriški chopperji **03.00** Rex Hunt **03.30** Velika pustolovščina Marka O'Shee **04.00** Bitka pošasti **05.00** Po cesti do Berlina

Animal planet

06.00 Zvezdniški hišni ljubljenčki **07.00** Kralj džungle **08.00** Najbolj ekstremno **09.00** Krokodili v Kostariki **10.00** Izkušnja Jeffa Corwina **11.00** Velika pustolovščina Marka O'Shea **12.00** Deset smrtonosnih morskih psov **14.00** Srce levinje **15.00** Tempelj tigrov **16.00** Dnevnik lovca na krokodile **18.00** Zvezdniški hišni ljubljenčki **19.00** Kralj džungle **20.00** Najbolj ekstremno **21.00** Svet narave **22.00** Izkušnja Jeffa Corwina **23.00** Velika pustolovščina Marka O'Shea **00.00** S kljunom in kremplji **01.00** Odraščanje ... **02.00** Dnevnik velikih mačk **03.00** Divja Indija **04.00** Rojeni morilci

National Geographic

12.00 Pročelja gradbeništva: Izjemni zaslonI **13.00** Stroji na morju: Vojaške ladje **14.00** Skrivnosti mrtvih: Diagnoza Darwinove bolezni **15.00** Nacistična znanstvena ekspedicija **16.00** Preiskovanje letalskih nesreč: Strmoglavljenje na vrhu gore **17.00** Sekunde pred katastrofo: Strmoglavljenje letala **18.00** Hudiči v globinah **19.00** Močvirski tigri **20.00** Leteči vohuni **21.00** Interpol preiskuje: Smrtonosna obsedenost **22.00** Dan d: Ljudje in stroji **23.00** Megagradnje: Zid sredi Severnega morja **00.00** Leteči vohuni **01.00** Interpol preiskuje: Smrtonosna obsedenost **02.00** Dan D: Ljudje in stroji **03.00** Megagradnje: Zid sredi Severnega morja **04.00** Hudiči v globinah **05.00** Močvirski tigri

Hallmark

11.00 Vsakodnevne skrivnosti, amer. rom. drama (2005) **12.45** Proti luči, amer. drama (1988) **14.30** Hollywoodske matere, amer. kom. krim. (2004) **16.15** V ljubezni in vojni, ang. ljub. drama (2001) **18.00** Vsakodnevne skrivnosti, pon. **19.45** Legenda o Zemljemorju, 1. del amer. fant. miniserije (2000) **21.30** Usodna napaka, amer. psih. srh. (1999) **23.15** Nova čarovnica, amer. krim. (1998) **01.00** Legenda o Zemljemorju, pon. **02.30** Usodna napaka, pon.

Travel Chanell

18.00 Pripravljeni: Gvadelupe **19.00** Oddaljene obale: Malta **20.00** Potni list: Anglija **21.00** Kam za konec tedna: Hampshire in East Sussex **22.00** Pustolovščina: Sokoli **23.00** Turisti: Memphis **00.00** Obzorja: Bled **01.00** Kam za vikend .

BBC Prime

07.00 Program za otroke **10.15** Resničnо divji šov **10.40** Medgalaktična kuhinja **11.05** Skrita kamera **11.30** Glasbena lestvica **12.00** Glasbena lestvica, posebi. odd. **12.30** Igra generacij **13.30** Potni list za na sonce **14.00** Zdravniki, 4 deli ang. nan. **16.00** Dobro življenje **16.30** Očkova vojska, ang. humor. nan. **17.00** Glasbena lestvica **17.30** Glasbena lestvica, poseb. odd. **17.55** Najšibkejši člen **18.45** Prijatelji, oddaja z lanom Wrightom **19.40** Casualty, ang. nan. **20.30** Lenny Henry v džungli **21.30** Marija Antoneta, dok. odd. **22.30** Zvezda, ang. humor. nan. **23.00** Shooting Stars, humor. kviz **23.30** Glasbena lestvica 00.30 Pisarna, ang. humor. nan.

MTV

11.00 Konec tedna: MTV Live: Coldplay, Travis, Avril Lavigne, Stereophonics, Kelis, Beck **16.00** TRL **17.00** Dismissed **17.30** Just See MTV **18.30** Sposodi si ekipo, resničnostna serija **19.00** European top 20 **20.00** Čudovito življenje **20.30** Cribs **21.00** Viva la bam **21.30** Pimp my ride, z voditeljem Xzibitom **22.00** Top 10 at 10: Samples **23.00** Wonder Showzen, komedijantski šov **00.00** So 90's

EURO SPORT

08.30 Ekstremni športi, odd. za drzne **09.00** Reli, vrhunci uvodne etape dirke za svetovno prvenstvo na Cipru **09.30** Badminton, prenos polfinala pokala Surdiman v Pekingu **11.00** Kolesarstvo, vrhunci včerajšnje šeste etape dirke po Italiji **12.15** Nogomet: Najboljši evropski klubi **12.45** Motociklizem, prenos kvalifikacijskih treningov za veliko nagrado Francije v razredih do 125 ccm in motoGP v Le Mansu **15.15** Kolesarstvo, prenos sedme etape dirke po Italiji **17.15** Tenis (ž), prenos polfinalnih dvobojev na turnirju WTA v Rimu **18.45** Motošport, mag. **19.00** Evropsko prvenstvo v nogometu (do 17 let), prenos finala v Toskani **21.00** Boks, posnetek obračuna Sergej Dzindziruk (Ukr) - Jimmy Colas (Fra) v polsrednji kategoriji iz Magdeburga **22.30** Reli, vrhunci druge etape dirke po Cipru **23.00** Ekstremni športi **23.30** Športna poročila **23.45** K1, vrhunci tekmovanja v borilnih veščinah (polni kontakt) v Seulu

DSF

06.30 Caravaning TV **07.00** Tuning TV **07.15** Oglasi **08.45** Strokovnjaki **09.45** Tuning TV **10.10** Caravaning TV **10.40** Nogometni šov **11.40** Normalno **12.10** Nogomet - 1. nem. liga **12.40** FC Bayern **13.40** Nogomet po svetu **14.10** Nogomet (do 19 let), prenos tekme Nemčija - Hrvaška **16.10** SP v hokeju na ledu skupine A, prenos prve polfinalne tekme na Dunaju **18.40** Caravaning TV **19.10** Formula 3, posnetek iz Spaja **20.10** SP v hokeju na ledu skupine A, prenos druge polfinalne tekme na Dunaju **22.45** Športni kviz **00.00** Erotični športni spoti

ORF 1

06.00 Otroški program **11.50** Princ z Bel Aira **12.10** Raymonda imajo vsi radi: Varuška **12.35** Triki Jamieja Oliverja, kuh. odd. **13.00** Moje življenje in jaz: Ostani, kakšen si **13.25** Moja super sestra **13.45** Moja mučna družina: Gostoljubnost **14.05** Priljubljeni **14.50** Nebeška Joan **15.35** Jack in Jill **16.20** Orange County **17.05** Moja nastnica **17.30** Stric Charlie **17.55** Čarovnice **18.40** Glavca **19.00** Mladi zdravniki **19.30** Čas v sliki/kultura **19.53** Vreme **20.00** Šport **20.15** Lepo je biti milijonar, kviz z voditeljem Arminom Assingerjem - poseb. odd. z maturanti **22.00** Športne novice **22.05** Zmajev poljub, amer. akc. film (2001), igrajo: Jet Li, Bridget Fonda, Tch ky Karyo, Ric Yoring; režija: Chris Nahon **23.40** Terminator, amer. akc. film (1984); igrajo: Arnold Schwarzenegger, Michael Biehn, Linda Hamilton; režija: J. Cameron **01.20** Želim si te, pon. amer. rom. kom. (1998)

ORF 2

07.00 Vreme **09.00** Čas v sliki **09.05** Harryjeve najljubše koče **09.30** 40 milijonov išče moža, amer. kom. (1962) **11.20** Zmedena srca: Čustva se prebujajo, 3/6 del **12.50** Pogledi od strani **13.00** Čas v sliki **13.10** Četverica v džipu, švic. film (1951) **14.45** Willi bo že zibal otroka, nem. kom. (1971) **16.05** Slikanica **16.25** Dežela in ljudje **16.55** Religije sveta **17.00** Čas v sliki **17.05** Doživetje v Avstriji: Od donavski kolesarski poti po Spodnji Avstriji **17.45** Ljudski odvetnik **18.20** Bingo **19.00** Zvezna dežela danes **19.30** Čas v sliki **19.53** Vreme **20.00** Pogledi od strani **20.15** Draga, daj kokoši spat, nem. kom. (2002), igrata: Barbara Rudnik, Axel Milberg; režija: M. Tiefenbacher **21.45** Čas v sliki **21.55** Policisti iz Rosenheima **22.40** G. Donizetti: Ljubezenski napoj **00.50** SP v hokeju na ledu 2005, mag.

RTL

05.30 Otroški program **07.00** RTL-shop **07.55** Punce s pomola **08.20** Zajtrk z Dobrimi časi, slabimi časi **10.55** Divja sedemdeseta **11.50** Sam svoj mojster **12.50** Varuška **13.50** Na sodišču **14.50** Družinsko sodišče **15.50** Mladinsko sodišče **16.50** Tru Calling **17.45** Top of the Pops, glasba **18.45** Poročila **19.05** Eksplozivno **20.15** Kdo bo novi milijonar, nagr. kviz **21.15** Zadeti, odd. vodi kornik Hape Kerkeling **22.45** Dolg jezik, razv. odd. vodita Mike Krueger in Mirco Nontschew **23.15** Krueger vidi vse **23.45** Olm **00.15** Sedem dni, sedem glav, razv. odd. **01.05** Petkova nočna poročila **01.45** Top of the Pops, pon. **02.35** Tru Calling, pon. **03.20** Sam svoj mojster, pon.

RTL 2

05.15 Veliki brat, pon. **09.40** Triki Jamieja Oliverja, vodi Jamie Oliver **11.20** Bilova hrana **11.50** Nora znanost, amer. kom. (1985) **13.35** Mož iz Encina, amer. kom. (1992) **15.15** Galactica **16.15** Andromeda **17.10** Zvezdna vrata **18.05** Kolesa pravice **19.00** Veliki brat **20.00** Poročila **20.15** Inšpektorji 2, amer. krim. (2000); režija: Brad Turner; igrajo: Louis Gossett Jr., Jonathan Silverman, M. Madsen **22.10** Zamenjava, amer. srh. (1996); režija: R. Mandel; igrata: Tom Berenger, Ernie Hudson **00.20** Delta Force 3, amer. srh. (1990) **02.00** Poročila

RTL super

07.30 Thomasova lokomotiva **08.00** Mojster Miha **08.10** Mali planeti **08.30** Jagodna Emily **09.00** Otroški program **13.10** Jaka Racman z nečaki **13.35** Filmore! **14.00** Power Rangers **14.55** Michel Vaillant **15.45** Powerpuff dekleta **16.15** Toggo **16.45** Raziskovalci **17.20** Toggo **17.50** Gumimedvedki **18.15** Jaka Racman z nečaki **18.45** Filmore! **19.15** Napad umetnosti **19.45** Spužva Bob **20.15** Ognjena ljubezen, amer. kom. (1995) **22.05** Divja sedemdeseta **23.00** Ellen

PRO 7

05.55 Prijatelji: Življenje gre naprej, pon. **07.55** Najstniški volkodlak **08.20** Hišni pripor **08.45** ClipMix **09.40** Talk, talk, talk **10.40** Switch **11.10** Quatsch Comedy Club, pon. **11.45** Bo šlo, razv. odd. **12.15** Nimaš pojma, pon. **12.45** Tramitz in prijatelji **13.20** Prepovedano poljubljanje, grizljanje dovoljeno, nem. najst. film (2003); režija: Lars Montag; igrajo: Marleen Lohse, Robin Sondermann, Bo Hansen **15.15** Čarovnice **16.10** Obupane gospodinje **17.05** Žena in otroci **17.35** Stric Charlie **18.00** Sos - naredi sam **19.00** Talk, talk, talk **20.00** Newstime **20.15** Vojna zvezd: Jedijeva vrnitev, amer. zf. film (1983); režija: Richard Marquand; igrajo: Harrison Ford, Mark Hamill, Carrie Fisher **23.00** Duhovi z Marsa, amer. groz. (2001); režija: John Carpenter; igrata: Ice Cube, Natasha Henstridge **00.45** Mumijina pripoved, amer. zf. film (1997) **02.10** Duhovi z Marsa, pon.

VOX

09.50 Otrok našega časa **11.45** Kuharski dvoboj **12.15** Angel varuh moj **13.10** Sedma nebesa **14.55** Vrnitev v prihodnost 3, pon. **17.00** Brez oblačka **17.55** Čas za živali, mag. **18.30** Magazin o živalih **19.10** Varuška za živali **20.15** Policijska akademija 7, amer. kom. (1994); režija: Alan Metter; igrata: Michael Winslow, George Gaynes **21.45** Južnonemška tv **23.50** Srh 2, amer. erot. film **01.30** Nemirna oot, amer. film

Reality TV

16.25 Majhni čudeži **17.15** Anatomija katastrofe **18.05** Pekel **18.30** Bolnišnica **19.00** Reševanje v gorah **19.30** Reševanje **20.30** Mestni utrip **21.00** Mejna policija **22.00** Rdeči alarm **22.30** Vojaki **23.30** Napaka

Romantica

17.40 Poredna dekleta, 53. del **18.10** Poredna dekleta, 1. del **18.35** Živeti, 3. del **19.30** Okus po tebi, 48. del **20.25** Nekaj drugega kot ljubezen, 45. del **21.20** Nekaj drugega kot ljubezen, 46. del **22.15** Poredna dekleta, 53. del

Cartoon/tcm

11.25 Hrabri kužek **12.15** Ovčka v mestu **13.55** Tom in Jerry **14.20** Dvojčka **18.05** Hrabri kužek **18.55** Tom in Jerry **19.45** Ed, Edd in Eddy **21.00** Casablanca, amer. drama (1942); igrajo: Humphrey Bogart, Ingrid Bergman, Conrad Veidt; režija: Michael Curtiz **22.40** Koma, amer. srh. (1978); igrajo: Genevieve Bujold, Michael Douglas, Rip Thorn; režija: Michael Crichton **00.35** Clash by Night, amer. drama (1952)

Uredništvo ne odgovarja za spremembe, ki nastanejo v tv programih po zaključku redakcije.
Uredništvo ne odgovarja za spremembe, ki nastanejo v tv programih po zaključku redakcije.

Za rast novi proizvodi

V železnikarskem Domelu so prejšnji teden inovatorjem podelili nagrade, tradicionalne ure kakovosti. Inovacije so za obstoj in rast podjetja zelo pomembne, saj so na račun konkurenčnih nizko cenovnih in manj kvalitetnih izdelkov v zadnjih letih veliko izgubljali.

BOŠTJAN BOGATAJ

Železniki - V Domelu so si vedno zastavljali visoke cilje. Direktor Pavel Demšar nam je pogovoru povedal, da sicer ne more napovedovati podvojitve proizvodnje, a se vendar pohvali, da je pred njimi prva dobava velikemu Philipsu, s čimer bodo zapolnili 15 do 20 odstotkov proizvodnje. Kot drug smel in ambiciozen cilj predstavi osvojitev avtomobilske industrije, kjer bodo lahko prodrli s svojo pregovorno kvaliteto. Z direktorjem Pavlom Demšarjem smo se pogovarjali po podelitvi nagrad najboljšim inovatorjem.

Pavel Demšar. / Foto: Tina Dokl

Danes ste razglasili inovatorje leta in podelili srebrne in zlate ure kakovosti. Kaj za podjetje pomenijo inovacije in kakovost?

"Nagrade imajo namen spodbujati zaposlene k nadpovprečnemu delu, po drugi strani pa je to tudi zahvala za njihov prispevek k poslovanju v podjetju. To je za nas pomemben dogodek, ki ga tudi zaposleni sprejemajo kot pohvalo in nagrado in so na to ponosni."

Inovacije povzemajo vse segmente zaposlenih v podjetju, ki želijo vsak po svoje prispevati k boljšemu poslovanju.

"Inovacija je širok pojem. Sama inovacija je v nasprotju s kakovostjo, saj prva pomeni nekaj novega in ne nujno preizkušenega, medtem ko je kakovost nekaj ustaljenega, zanesljivega. Oboje pa veliko prispeva k naši konkurenčnosti, kakovosti z renomejem podjetja in izdelkov, ki jih kupci cenijo. Inovacija pri novih produktih pomeni konkurenčno prednost na cenovnem in tudi drugih področjih, kaj je za uspešnost podjetja zelo pomembno."

Na prireditvi smo lahko slišali, da je splošna inovativna dejavnost bolj razvita kot profesionalna inovativna dejavnost in daje tudi več rezultatov.

"Splošno dejavnost zajemamo bolj sistemsko, a je tudi profesionalna inovativna dejavnost zelo močna. Zaenkrat pa je ne spremljamo tako podrobno. Na neki način menimo, da je to delo, ki ga posamezniki morajo opraviti. Morda bomo v prihodnosti tudi temu delu posvetili večjo pozornost."

Vseskozi težite h kakovosti, a kot ste povedali, je le-ta včasih lahko tudi breme.

"Pojem kakovosti je postal zelo širok, ne samo iz vidika kakovosti produkta ampak tudi iz vidika kakovosti postopka in celotnega sistema poslovanja. Dejansko gre za trend globalizacije, padanja cen, sprememb nakupnih navad, katerih posledica je dejansko zmanjšanje kakovosti nekaterih produktov. Pri tem pa seveda tudi cene. S tem smo avtomatično prišli v situacijo, da bi lahko proizvajali tudi nekoliko manj kvalitetne proizvode za nekaj manjšo ceno."

Ali bo to nova usmeritev Domela?

"V enem delu prav gotovo, sicer pa si želimo ohranjati kakovost in se usmeriti v segmente, ki potrebuje kakovost. Sposobni smo ponuditi kakovostne produkte, v končni fazi želimo, da se kakovostni proizvodnji daje večji poudarek."

Kam se danes uvršča podjetje v Evropi?

"Odvisno od zornega kota. V proizvodnji sesalnih enot imamo polovico evropskega trga, dejansko dobavljamo vsem znanim evropskih znamkam. Po drugi strani pa smo v Evropi poznani in priznani po kakovostnih produktih."

Kakšni so vaši poslovni cilji? Na prireditvi so govorniki omenjali visoke cilje.

"Želimo vstopiti v produkte z višjo dodano vrednostjo in višjo kakovostjo. Kar nekaj razvojnih produktov imamo na področju avtomobilske industrije, kakor tudi na področju drugih industrijskih aplikacij. To je naš ambiciozni cilj za prihodnost. Osvojiti želimo tudi kupce, ki še vedno sami proizvajajo svoje motorje za končne proizvode. Letos bomo začeli dobavljati podjetju Philips, kar bo zaključek večletnega razvoja novega produkta in pomeni velik porast proizvodnje. To so naši cilji, vemo pa tudi, da imamo nekaj proizvodov, ki jih v prihodnosti ne bomo mogli več prodajati in jih že nadomeščamo z novimi."

Selitev proizvodnje na trge s cenejšo delovno silo je današnji trend globalizacije. Ali se s tem spogledujete tudi v Domelu?

"O selitvi nismo premišljevali. Veliko pa delamo na tem, da bi tudi mi uvedli del proizvodnje na Kitajskem. Dejstvo je, da veliko naših kupcev proizvaja na Kitajskem, saj je kar polovico izdelkov za evropski trg narejeno v tej deželi, za ameriški trg pa čez 80 odstotkov. Moramo slediti našim kupcem, če jih ne želimo izgubiti."

Kako se kaže padec cen v vašem poslovanju?

"Lahko rečem, da so se škarje zelo zaprle. Ne gre samo za padec cen na končnih produktih, ampak tudi pri cenah nabavnega materiala, ker je dejanska potrošnja večja, s tem pa tudi potrebe. To se dejansko občuti tudi pri poslovanju, posegamo po racionalizacijah. Za rast pa uvajamo nove proizvode."

Leto nazaj ste delali po štiri dni na teden. Kako je danes?

"Sedaj je obseg poslovanja normalen."

Ali vidite svetlejšo prihodnost?

"Imamo nekaj novih projektov. A rast na novih projektih ne bo tako velika. Obstoječi program je zelo problematičen, saj težko konkuriramo nizkim cenam in nižji kvaliteti. 70 odstotkov sedaj dobavljamo za široko potrošnjo, usmerili pa bi se radi na produkte z boljšim zaslužkom in hkrati ostali konkurenčni na visokem obsegu proizvodnje. To so veliki izzivi."

Zlata ura za Marjana Bernika

Marjan Bernik. / Foto: Boštjan Bogataj

V Domelu pravijo, da kakovost ni naključje, saj je registracija izboljšav pomemben dejavnik pri sledljivosti sprememb v poslovanju. Lani so v podjetju registrirali 394 izboljšav, ki jih je podalo več kot petina zaposlenih. Letna gospodarska korist zaključenih predlogov je bila 108 milijonov tolarjev, izplačali so za 5,5 milijona tolarjev nagrad. Zlato uro kakovosti je letos prejel Marjan Bernik. V obrazložitvi za nagrado so v Domelu zapisali, da je njegova odlika inovativno razmišljanje, zaradi česar je pri vseh večjih projektih zaželen partner. Posebnost njegovega značaja mu omogoča nekonfliktno in odkrito komunikacijo s sogovorniki. Ta posebnost mu omogoča neverjetno učinkovitost izpeljave njegovih odločitev, čeprav so te običajno za sogovornika neprijetne. Koristnost njegovih odločitev so prepoznali sodelavci iz vseh oddelkov podjetja in njegovo delo nagradili s potrebnim številom glasov, ki so mu zagotovili zlato uro kakovosti.

KRANJ

Janez Potočnik v Iskratelu

Kranjski Iskratel je pretekli teden obiskal evropski komisar za znanost in raziskave Janez Potočnik, ki je vodstvu predstavil evropske razvojne programe in strukturne sklade. Komisar Potočnik je razložil principe delovanja skladov v sklopu Evropske unije in glavne usmeritve prihodnjega t. i. okvirnega programa FP7 oziroma "Seventh Framework Programme". Z okvirnimi programi Evropska unija že 20 let podpira sodelovanje med raziskovalnimi ustanovami in podjetji, glavni namen programov pa je povečati konkurenčnost evropskega gospodarstva in znanstveno odličnost ustanov. V tem kontekstu so predstavniki Iskratela predstavili svojo udeležbo na razvojnih projektih iz 6. okvirnega programa (FP6) in izrazili pričakovanje, da se bo nastala situacija na projektu, ki ga je Vlada Republike Slovenije iz naslova Evropskih strukturnih skladov - razvoj inovacijskega okolja - razpisala v letu 2004, pozitivno razrešila. **B. B.**

LJUBLJANA

Gospodarska zbornica proti spremembam

Gospodarska zbornica Slovenije (GZS) ne podpira Zakona o spremembah in dopolnitvah zakona o pokojninskem in invalidskem zavarovanju. Sporočili so nam, da ne nasprotujejo rasti pokojnin (svoja izhodišča so predstavili tudi na ekonomsko socialnem svetu): "Samo lani so pokojnine narasle nominalno za 4,4 odstotka, po predlogu spremembe zakona pomenijo dodatne obveznosti, za katere še niso znani dolgoročni finančni viri. Po naših izračunih pomeni predlog dodatno obremenitev proračuna, tako da bo do leta 2010 znašala 60 milijard tolarjev." V GZS se bojijo, da bo ta obveznost prešla na ramena delodajalcev in delojemalcev. Vladi predlagajo, da morebitne prihranke v proračunu raje vloži v odpiranje novih delovnih mest in razvoj novih tehnologij ter panogam, ki so trenutno na kolenih. V GZS menijo še, da bo uveljavitev sprememb zakona ogrozila doseganje konvergenčnih kriterijev za prevzem evra, zato so predlagane rešitve izrazito kratkoročnega značaja. **B. B.**

BRNIK

Tudi Adria poceni

Adria Airways sedemkrat tedensko iz Ljubljane leti na londonsko letališče Gatwick. V zadnjem letu se je zasedenost letov povečala za tri odstotke oziroma so prepeljali 45.500 potnikov. Tudi v Adrii so se v tem času odločili za različne cenovne ugodnosti, od prodaje vozovnic prek svetovnega spleta, kjer je bila najcenejša že za 19 evrov. Trenutno je najcenejša 49 evrov, na prodajnih mestih pa 99 evrov (brez pristojbin, ki so se znižala iz 17.400 na 9.770 tolarjev). Adria poudarja prednosti letov na Gatwick zaradi dobrih povezav z mestom, kakor tudi z brezplačnim obrokom, pijačo in časopisi med letom. **B. B.**

Infrastruktura Bled ...
Infrastruktura Bled, d. o. o.
Rečiška cesta 2, 4260 Bled

razpisuje prosto delovno mesto

VRTNARJA (m/ž)

(drevesničarja, urejevalca parkov)

Pogoji:
- IV. stopnja izobrazbe
- delo bo opravljal na javnih površinah in parkih občine Bled

Pisne prijave s priloženimi dokazili pošljite v 8 dneh po objavi na naslov: Infrastruktura Bled, d. o. o., Rečiška cesta 2, 4260 Bled

EKO d.o.o.
Laze 18a,
4000 Kranj

DOSTAVA KURILNEGA OLJA
080 21 50

KRATKE NOVICE

LJUBLJANA

Za ukrepe dobrih 528 milijonov

Vlada je na predlog kmetijskega ministrstva obravnavala predlog Odloka o višini sredstev za ukrepe kmetijske strukturne politike in kmetijske politike razvoja podeželja za proračunski leti 2005 in 2006. Predlog določa namene, za katere se dodelijo sredstva za ukrepe kmetijske strukturne politike in kmetijske politike razvoja podeželja. Predvidena višina sredstev za posamezen namen in obdobje izvajanja obveznosti je dobrih 528 milijonov, od tega zneska pa večji del, 42,7 milijona, odpade v letošnje leto in 104,3 milijona tolarjev v leto 2006. V odloku niso opredeljena sredstva za vsebine ukrepov kmetijske strukturne politike, sofinancirane iz usmerjevalnega oddelka Evropskega kmetijskega usmerjevalnega in jamstvenega sklada. Vlada je prav tako dala soglasje k programu dela Kmetijsko gozdarske zbornice v letošnjem letu. **M. G.**

SELŠKA DOLINA

Ekskurzija na Štajersko

Društvo podeželskih žena Selške doline vabi na ekskurzijo s splavarjenjem po Dravi. Odhod bo v petek, 13. maja 2005, ob 6.00 uri iz Sorice, če bo dovolj prijav (avtobusna postaja), v nasprotnem primeru pa odhod iz Železnikov. Nato bo avtobus pobiral naprej po dolini proti Škofji Loki po avtobusnih postajah. Pot bo vodila do Javnika, kjer bo vožnja s splavom po Dravi do Ožbalta, nato pa okrepčilo in ogled muzeja A.M. Slomška v Vuzenici. Prijave do srede, 11. maja, pri Pavli Potočnik na tel. št. 51-41-401.

GORENJA VAS

Tržnica kmetijskih pridelkov

Občina Gorenja vas - Poljane - Razvojna agencija Sora v soboto, 14. maja 2005, vabi na Tržnico kmetijskih pridelkov in izdelkov, ki bo potekala v Gorenji vasi na parkirišču ob glavni cesti (pri poslovnem centru) od 8. do 12. ure. Na stojnicah se bodo predstavili ponudniki izdelkov blagovnih znamk Dedek Jaka in Babica Jerca - Naravni izdelki iz škofjeloških hribov in zanimivi gostje. **M.G.**

izberi.si
Vseslovenski portal malih oglasov
Ena spletna stran, ki združuje 7 časopisov z vseh koncev Slovenije! Obiščite **www.izberi.si**, oddajte svoj mali oglas, oglejte si popolnejše oglase, sprehodite se po rumenih straneh in naj vas navdušijo kadrovski oglasi!
Brskanje po malih oglasih še nikoli ni bilo tako udobno.

Vse več mlečnih poti v Italijo

Govedorejsko poslovno združenje je sredi aprila začelo izvažati mleko v italijansko mlekarno blizu Milana. Iz Ljubljanskih mlekarn na ponudbo več mescev niso dobili nobenega odgovora. Opozorila, da gre za tvegan posel, so brez osnove, pravi predsednik Janez Slevec.

MATJAŽ GREGORIČ

Janez Slevec

Mengeš - Govedorejsko poslovno združenje, registrirano v Jablah pri Mengšu, je že drugi primer izvoza mleka slovenskih pridelovalcev v sosednjo Italijo. Led je v marcu prebila Kmetijsko gozdarska zadruga Sava iz Lesc, ki ji mleko odkupuje mlekarna iz Verone, mleko pridelovalcev iz osrednje in delno vzhodne Slovenije, povezanih v združenje, pa potuje še nekoliko dlje, v predmestje Milana.

"Z italijanskim partnerjem smo se pogovarjali že skoraj pol leta, sledili smo predvsem komercialnemu učinku. Mleko smo najprej ponudili Ljubljanskim mlekarnam, ponudba je bila dana pred štirimi meseci, v njej so bili zapisani drugačni pogoji odkupa, kot sicer veljajo v Sloveniji, in je bila narejena po zgledu evropskih mlekarn. Sestavni del naše ponudbe je bila dobava na njihovo rampo, torej je vključevala tudi stroške transporta in logistike. Cena za ponujeno mleko je bila 73,5 tolarja za liter standardne kakovosti. Presenečeni smo, ker do danes Ljubljanske mlekarne niso dale nobenega, ne pozitivnega ne negativnega odgovora," pravi Janez Slevec, predsednik Govedorejskega poslovnega združenja. Opozorila s strani predsednika Kmetijsko gozdarske zbornice, češ da gre za nezanesljiv posel brez verjetne dolgoročnejše perspektive, v združenju označujejo za zavajajoča, saj o njem govorijo tisti, ki se niso niti pogajali o odkupnih cenah, niti videli pogodbenih določil.

Z italijanskimi kupci so se dogovorili, da jim mleko dostavijo do njihove mlekarne, cena vključuje vse stroške. Kmetom so zagotovili 30 centov za liter in dodatek oziroma odbitek za kakovost. Mleko ustreza veterinarskim kriterijem, znotraj organizacije je bil dogovor, da se kakovost ovrednoti glede na vsebnost beljakovin. Kot pravi Slevec, gre za običajno poslovno pogodbo z običajnimi roki plačil. Kmetje bodo dobili plačilo v enakih rokih kot pri Ljubljanskih mlekarnah. Pogodba je sklenjena za nedoločen čas, je obojestransko zavezujoča, cena za mleko se oblikuje enkrat letno. Mleko se odvaža dnevno, celoten postopek je kmetom že znan in poteka po ustaljenih poteh. Trenutno dnevno izvažajo 50.000 litrov dnevno, nameravajo pa dodati še nove količine. V posel je za zdaj povezanih 80 rejcev z območja osrednje in delno z vzhodne Slovenije.

"Mi se zavedamo, da bo del slovenske predelovalne industrije moral preživeti, vendar se bodo morali vsi znotraj sistema vprašati, koliko sociale še prenese liter mleka. V Evropi imajo možnost preživeti samo sistemi, ki so izredno racionalni. Vsi so že najmanj pet let vedeli, da se približujemo Evropi in da se bodo tržne spremembe zgodile, a se razen nas, kmetov, ni nihče prilagodil. Odločitev za izvoz mleka v Italijo je pri nas popolnoma prostovoljna, vsak rejec je natančno seznanjen s pogodbenimi določili," dodaja Slevec. "Osnovna strategija našega združenja je, da zagotovimo čim boljše pogoje za rejce. Še vedno pričakujemo odgovor slovenskega mlekarskega sistema za dogovor o partnerskem odnosu, ki ga bomo skušali vzpostaviti tudi s skoraj ustanovljenim konzorcijem Slovensko mleko.

Največji BMW center
rabljenih vozil v Sloveniji

Nudimo več kot 1000 tovarniških vozil BMW

model	1. reg.	prev. km	oprema	CNV*	Naša ponud.
BMW X5 3.0d	06.2004	14.205	športni paket, usnje, navi+TV, servotronic...	18.839.400,00	15.390.000,00
BMW 318d	06.2004	17.200	alu platišča, boardcomputor, top paket...	7.844.311,38	4.990.000,00
BMW 320d	05.2004	7.600	alu platišča, boardcomputor, top paket...	8.562.874,25	5.790.000,00
BMW 520i	02.2004	15.800	navi, PDC, xenon, HI-FI, alu platišča...	13.450.000,00	9.990.000,00
BMW 525i Touring	10.2004	13.250	avt.menjalnik, panoramsko okno, navi, xenon...	15.170.000,00	12.290.000,00
BMW 530d	05.2004	12.000	Dynamic drive, aktivni volan, navi, xenon, PDC...	15.890.000,00	11.790.000,00
BMW 730 d	05.2004	6.900	navi+radio Professional, Dynamic drive, telefon...	23.950.000,00	15.990.000,00
BMW 116i	10.2004	10.500	advantage paket, alu platišča, športno podvozje...	6.272.700,00	5.290.000,00
MINI One D	04.2004	10.500	avt.klima, chrome line, radio Boost CD, alu platišča...	5.290.000,00	3.990.000,00

CNV*: Cena novega vozila. Vse cene so v SIT

Avto Motiv d.o.o. Tržaška cesta 133, Ljubljana, tel.: 01 2445 858

LEASING
Možnost inovativnega financiranja: 50% plačate ob nakupu, 50% čez eno leto. Brez obresti.
Finančni partner: Sparkassen Leasing, družba za financiranje, d.o.o., Dunajska 63, Ljubljana, tel.: 01 309 23 80

Za kmetijo še ni rešitve

Anton Dolenc v prihodnjih tednih pričakuje pobudo DARS-a za rešitev kmetije, ki jo bo uničila avtocesta.

MATJAŽ GREGORIČ

Usoda Dolenčeve kmetije v Vrbnjah še ni znana, Anton Dolenc upa, da bo vendarle mogoča ustrezna rešitev.

Vrbnje - Od lanskega poletja, ko je bila dokončno določena trasa manjkajočega odseka gorenjske avtoceste, je znano tudi to, da bo nova prometnica potekala v neposredni bližini kmetije Antona Dolenca v Vrbnjah, ki bo po njegovem mnenju s tem uničena. Doslej s strani DARS-a ali drugih odgovornih še ni prišla pobuda za rešitev problema, zagotovo pa bo treba usodo kmetije določiti v prihodnjih tednih in mesecih, ko se bo začel odkup zemljišč. Kot nam je zatrdil Dolenc, doslej še ni prišlo do sestanka, na katerem bi se domenili, kako rešiti problem kmetije, ki je bila postavljena leta 1983, na njej pa krave dosegajo mlečnost, ki sodi v sam evropski in svetovni vrh. Načrtovana avtocesta bo kmetiji odvzela dobršen del zemljišč, kar pomeni hude posledice za nadaljnjo rejo molznic. Dolenc je prepričan, da bo kmetija uničena. Glede na njeno velikost, ki je skoraj 40 hektarov, bo težko najti tako velike strnjene površine. Anton Dolenc se je pripravljen pogovarjati o nadomestni gradnji, a če se s pristojnimi ne bo mogoče dogovoriti, bo po vsej verjetnosti zahteval visoko odškodnino. Kljub temu upa, da se bodo pogovori v prihodnjih tednih vendarle začeli, saj bo kmalu treba začeti tudi z odkupom zemljišč.

LJUBLJANA

Negativna gospodarska rast

Mednarodni denarni sklad je napoved letošnje gospodarske rasti v ZDA popravil navzgor, medtem ko nekatere institucije gospodarsko rast evroobmočja popravljajo nekoliko navzdol. V ZDA se po zvišanju obrestnih mer v marcu pričakuje nadaljevanje njihovega zviševanja. Inflacija v evroobmočju je marca ostala na enakem nivoju kot februarja, torej medletno 2,1 odstotka, v ZDA pa je rahlo porasla na 3,1 odstotka. Cena nafte Brent je v marcu dosegala rekordne vrednosti, v povprečju pa je znašala 53 USD za sod. Na rast cen nafte vpliva predvsem zaskrbljenost, da ponudba ne dohaja rastočega povpraševanja po nafti. V aprilu je Mednarodna agencija za energijo (IEA) v svojem rednem mesečnem poročilu skušala nekoliko omiliti razmere na naftnem trgu z ugodnimi ocenami glede naraščanja proizvodnih zmogljivosti in počasnejše rasti povpraševanja po nafti. Bolj kot ugodno mesečno poročilo IEA je sredi aprila na ceno nafte vplivala novica o porastu zalog nafte v ZDA, tako da se je cena začasno spustila pod 50 USD za sod. **B. B.**

LJUBLJANA

Nova avkcija zakladnih menic

Ministrstvo za finance za jutri, 11. maja, najavlja 210. avkcijo enomesečnih zakladnih menic. Razpisana emisija znaša 7 milijard tolarjev oziroma 700 lotov v apoenih po 10 milijonov tolarjev. Obrestna mera enomesečnih zakladnih menic se bo oblikovala na podlagi cene, določene na avkciji. Vplačilo na avkciji sprejetih naročil bo v četrtek, 12. maja, zapadlost pa v četrtek, 9. junija. **B. B.**

Promet upadel za polovico

Vrednostni obseg prometa (brez upoštevanja svežnjev) na vseh trgih Ljubljanske borze je v aprilu letos znašal 9,6 milijarde tolarjev. Promet v aprilu je bil kar za 42,4 odstotka nižji od lanskega povprečja. V primerjavi z istim mesecem lani se je vrednostni obseg prometa zmanjšal za 11 milijard oziroma 53,4 odstotka. Z delnicami rednih družb je bilo opravljeno 64,2 odstotka celotnega vrednostnega obsega prometa na borzi, na drugem mestu so obveznice, sledijo delnice investicijskih skladov. **B. B.**

KOMENTAR
ALENKA ERŽEN - GBD

Naložbene priložnosti - KDIN

Lani so bile med najdonosnejšimi naložbami investicijske družbe, glavni razlog za rast tečajev pa bi lahko bila njihova podcenjenost glede na knjigovodsko vrednost. Letos se lanska rast tečajev najbrž ne bo ponovila, zelo privlačne pa so njihove nadpovprečne dividendne donosnosti. Večina delniških družb izplača dividendo v višini enega do dveh odstotkov glede na tržno ceno delnice, za investicijske družbe, ki so letos že objavile predlagane višine dividend, pa njihova donosnost znaša med 5,1 in 9,3 odstotka. Po zakonu o davku od dobička pravnih oseb investicijske družbe ne plačajo davka na dobiček, če razdelijo najmanj 90 odstotkov dobička delničarjem v obliki dividend. Najvišjo donosnost (9,1 odstotka) obljubljajo pri KD ID. Delničarji bodo prejeli dividendo v višini 22 SIT bruto na delnico. Tržna cena delnice (234,47 SIT, en.tečaj na dan 6. 5. 2005) je še za 25 odstotkov nižja od knjigovodske vrednosti, največje naložbe KD ID pa so: Mercator, d.d., Krka, d.d., Petrol, d.d., Merkur, d.d. ter Luka Koper, d.d. Delnico priporočamo kot dolgoročno naložbo.

Gibanje tečaja delnic KDIN v zadnjih 12 mesecih

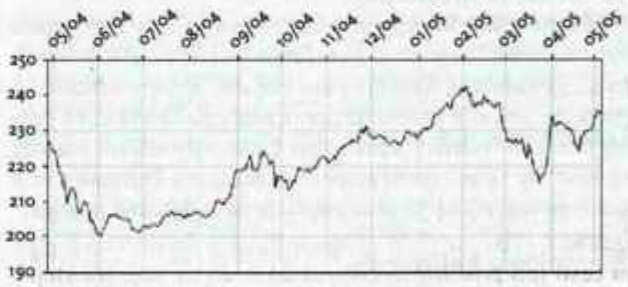

Vir informacij: www.http://seonet.ljse.si.
Avtor ter GBD Gorenjska borzno posredniška družba d.d. sta lastnika zgoraj omenjenih delnic.
Avtor komentarja ne prejema plačila na podlagi poslov s to delnico.

ZAVOD RS ZA ZAPOSLOVANJE - PROSTA DELOVNA MESTA NA GORENJSKEM

GRADBENI DELAVEC; alter. izobr.: POMOŽNI DELAVEC; dol. č. 3 mes., poskus. delo 1 mes., rok prijave: 14.05.05; št. del. mest: 5; BODOČNOST, D.O.O., HRUŠICA 198, HRUŠICA

DELAVEC BREZ POKLICA
BOLNIŠKA STREŽNICA; dol. č. 2 mes., del. mesto je prosto od 16.05.05; poskus. delo 1 mes., smisel za red in čistoto, smisel za delo s starimi ljudmi; rok prijave: 10.05.05; DOM DR. JANKA BENEDIKA RADOVLJICA, ŠERCERJEVA UL. 35, RADOVLJICA
POMOŽNI KUHAR, POMOČ V KUHINJI; dol. č. 5 mes., poskus. delo 1 mes.; rok prijave: 13.05.05; JOŽE BORSE S.P., ŽELEZNIŠKA UL. 10, LESCE
POMOŽNI NATAKAR, POMOČ PRI STREŽBI; dol. č. 5 mes., poskus. delo 1 mes.; rok prijave: 13.05.05; JOŽE BORSE S.P., ŽELEZNIŠKA UL. 10, LESCE
POMOČ V KUHINJI; alter. izobr.: KUHAR, OSN. ŠOLSKA IZOBRAZBA, NIŽJA POKLICNA IZOBRAZBA (DO 2 LET); dol. č. 6 mes., poskus. delo 1 mes; higienski minimum; rok prijave: 30.05.05; KORENSPORTS, D.O.O., POT NA BISTRIŠKO PLANINO 10, TRŽIČ
ČISTILKA; dol. č. 6 mes., 20 ur/teden, poskus. delo 1 mes., rok prijave: 30.05.05; KORENSPORTS, D.O.O., POT NA BISTRIŠKO PLANINO 10, TRŽIČ
HIŠNIK, UREJEVALEC OKOLJA; dol. č. 6 mes., 20 ur/teden, poskus. delo 1 mes., kat. B, rok prijave: 30.05.05; KORENSPORTS, D.O.O., POT NA BISTRIŠKO PLANINO 10, TRŽIČ
POMOŽNI DELAVEC
POMOČ PRI MONTAŽI SUHOMONTAŽNIH SISTEMOV (KNAUF, ARMSTRONG...); alter. izobr.: MIZAR, OSN. ŠOLSKA IZOBRAZBA, NIŽJA POKLICNA IZOBRAZBA (DO 2 LET), NIŽJA POKLICNA IZOBRAZBA (DO 3 LET), SREDNJA POKLICNA IZOBRAZBA; dol. č. 6 mes., poskus. delo 2 mes., del. izk. 1 leto, kat. B, komunikativnost / delo z ljudmi, rok prijave: 13.05.05; GREGORINČIČ MILAN S.P., BLEJSKA C. 13, TRŽIČ
PRELAGALEC GUM; dol. č. 1 leto, poskus. delo 1 mes., kat. B, rok prijave: 14.05.05; HRIBAR BLESK, D.O.O., SAVSKA C. 34, KRANJ
POMOČ PRI PAŠI GOVEDA NA PLANŠARJI IN SKRB ZA OBJEKT-GOSPODINJSTVO; alter. izobr.: OSN. ŠOLSKA IZOBRAZBA, NIŽJA POKLICNA IZOBRAZBA (DO 2 LET); dol. č. 4 mes., del. izk. 6 mes., poznavanje osnov kmetovanja - paša in molža, bivanje na planini (zagotovljeno stanovanje in prehrana); rok prijave: 21.05.05; STRNIŠA UROŠ S.P., PRISTAVŠKA C. 37, TRŽIČ
SNAŽILKA
SOBARICA - ČISTILKA V HOTELU; dol. č. 3 mes., poskus. delo 1 mes., angl. j. - osn., IZPIT IZ VARSTVA PRI DELU IN POŽARNEGA VARSTVA; rok prijave: 10.05.05; št. del. mest: 3; ALPINUM, TURISTIČNO PODJETJE, D.D., RIBČEV LAZ 50, BOH. JEZERO
SOBARICA - ČISTILKA V AVTOKAMPU; dol. č. 4 mes., poskus. delo 1 mes., kat. B, angl. j. - osn., izpit iz varstva pri delu in požarnega varstva, lasten prevoz; rok prijave: 10.05.05; št. del. mest: 2; ALPINUM, TURISTIČNO PODJETJE, D.D., RIBČEV LAZ 50, BOH. JEZERO
dol. č. 6 mes., poskus. delo 2 mes., del. izk. 2 mes., oster vid, začelen vozniški izpit; rok prijave: 10.05.05; LASER BLED, D.O.O., KAJUHOVA C. 1, BLED
nedol. č., komunikativnost / delo z ljudmi, slov. j. - zelo dobro; rok prijave: 10.05.05; OŠ JOSIPA VANDOTA, KOROŠKA UL. 12, KR. GORA
OBDELOVALEC LESA
MIZARSKA DELA IV.; alter. izobr.: POMOŽNI DELAVEC; dol. č. 2 mes., poskus. delo 1 mes., del. izk. 2 leti, komunikativnost / delo z ljudmi, DRUGA USTREZNA SMER STROK, IZOBRAZBE; rok prijave: 10.05.05; št. del. mest: 2; JELOVICA-LESNA INDUSTRIJA, D.D., MONTAŽNE HIŠE, HRIB 1, PREDDVOR
MIZARSKA DELA IV., DELO NA ENEM OVEH OSNOVNIH MIZARSKIH STROJIH Z ROČNIM ALI NUMERIČNIM KRMILJENJEM, IZVAJANJE MANJ ZAHTEVNIH MIZARSKIH DEL; alter. izobr.: POMOŽNI DELAVEC; dol. č. 2 mes., poskus. delo 1 mes., del. izk. 2 leti, komunikativnost / delo z ljudmi, DRUGA USTREZNA SMER STROK, IZOBRAZBE; rok prijave: 13.05.05; ŠT. del. mest: 2; JELOVICA-LESNA INDUSTRIJA, D.D., MONTAŽNE HIŠE, HRIB 1, PREDDVOR
MIZARSKA DELA IV., DELO NA ENEM OVEH OSNOVNIH MIZARSKIH STROJIH Z ROČNIM ALI NUMERIČNIM KRMILJENJEM, IZVAJANJE MANJ ZAHTEVNIH MIZARSKIH DEL; alter. izobr.: OBDELOVALEC LESA; dol. č. 2 mes., poskus. delo 1 mes., del. izk. 6 mes., komunikativnost / delo z ljudmi, DRUGA USTREZNA SMER STROK, IZOBRAZBE; rok prijave: 13.05.05; JELOVICA-LESNA INDUSTRIJA, D.D., KIDRIČEVA C. 58, ŠK. LOKA
KLJUČAVNIČAR, DELO NA STISKALNICAH, VARJENJE, MONTAŽA, MEHANIČNA DELAVNICA; alter. izobr.: POMOŽNI DELAVEC, AVTOMEHANIK; dol. č. 6 mes., poskus. delo 2 mes., del. izk. 1 leto, kat. B, komunikativnost / delo z ljudmi, oster vid, vodenje manjših skupin, angl. j. in nem. j. - osn., vestnost, natančnost, redoljubnost; rok prijave: 17.05.05; št. del. mest: 4; QUICK INŽENIRING POLJANE, PREDMOST 22, POLJANE NAD ŠKOFJO LOKO
OBLIKOVALEC KOVIN
REZKALEC; nedol. č., poskus. delo 3 mes., del. izk. 2 leti; rok prijave: 11.05.05; št. del. mest: 2; KOPLA, D.O.O., KIDRIČEVA C. 75, ŠK. LOKA
STRUGAR; nedol. č., poskus. delo 3 mes., del. izk. 2 leti; rok prijave: 11.05.05; št. del. mest: 2; KOPLA, D.O.O., KIDRIČEVA C. 75, ŠK. LOKA
ORODJAR
STRUGAR Z ZNANJEM CNC STRIŽENJA; alter. izobr.: SREDNJA POKLICNA IZOBRAZBA, SREDNJA STROKOVNA ALI SPLOŠNA IZOBRAZBA; dol. č. 3 mes., poskus. delo 3 mes., del. izk. 2 leti, kat. B, oster vid, nem. j. - zadovoljivo, rok prijave: 12.05.05; MIKROS, D.O.O., KOROŠKA C. 92, TRŽIČ
KEMIK, DELO V PROIZVODNJI IN NA TERENU V KRANJU; alter. izobr.: KEMIJSKI TEHNIK; nedol. č., poskus. delo 3 mes.; del. izk. 2 leti, kat. B, komunikativnost / delo z ljudmi, rok prijave: 13.05.05; EKOLOGIJA, D.O.O., ŠTEBIJEVA C. 14, LJUBLJANA
GRADBENIK, GRADBENA IN MONTAŽERSKA DELA; nedol. č.; poskus. delo 3 mes., kat. B, oster vid, rok prijave: 13.05.05; TRGIS, D.O.O., BELSKA C. 59, PREDDVOR
TESAR
dol. č. 1 leto, poskus. delo 3 mes., del. izk. 1 leto, MOŽNOST ZAPOSLITVE ZA NEDOL. Č.; rok prijave: 21.05.05; št. del. mest: 3; GRAD OBRTNO GRADBENO PODJETJE, D.D., GRAJSKA C. 44, BLED
dol. č. 3 mes., del. izk. 6 mes., rok prijave: 21.05.05; št. del. mest: 4; GRADIS G3, D.O.O., C. FRANCETA PREŠERNA 5, JESENICE
ZIDAR; alter. izobr.: ZIDAR ZA ZIDANJE IN OMETAVANJE; dol. č. 1 leto, poskus. delo 3 mes., del. izk. 1 leto, MOŽNOST ZAPOSLITVE ZA NEDOL. Č.; rok prijave: 21.05.05; št. del. mest: 3; GRAD OBRTNO GRADBENO PODJETJE, D.D., GRAJSKA C. 44, BLED
VOZNIK AVTOMEHANIK
VOZNIK KAMIONA V MEDNAR. TRANSPORTU; nedol. č., poskus. delo 3 mes., del. izk. 6 mes., kat. C,E, komunikativnost / delo z ljudmi, oster vid, nem. j. - osn.; rok prijave: 17.05.05; AŽMAN, D.O.O., TRŽAŠKA UL. 1, LESCE
VOZNIK TOVORNJAKA V MEDNAR. RELACIJAH; nedol. č., poskus. delo 3 mes., del. izk. 1 leto, kat. B,C,E, komunikativnost / delo z ljudmi, ital. j. - zadovoljivo, alternativno znanje katerikoli evropski j., izkušnje s hladilniki; rok prijave: 04.06.05; št. del. mest: 3; MURENC TRADE, D.O.O., UL. BRATOV HVALIČ 4, NOVA GORICA
VOZNIK TOVORNJAKA; nedol. č., poskus. delo 2 mes., kat. B,C,E, oster vid, rok prijave: 10.05.05; SODNIKAR NIKO S.P., PREČNA UL. 24, KRANJ
VOZNIK TOVORNEGA VOZILA; dol. č. 3 mes., poskus. delo 2 mes., kat. B,C,E, oster vid, rok prijave: 13.05.05; SODNIKAR NIKO S.P., PREČNA UL. 24, KRANJ
PRODAJALEC, POMOČ PRI PRODAJI; nedol. č.; poskus. delo 6 mes., rok prijave: 18.05.05; ZALOKAR ZDENKO S.P., ALJAŽEVA UL. 20, JESENICE
KUHAR
V KRANJU; dol. č. 6 mes., poskus. delo 1 mes., del. izk. 2 leti; rok prijave: 19.05.05; ARESS, d.o.o., TOPNIŠKA 35 E, LJUBLJANA
dol. č. 3 mes., kat. B, komunikativnost / delo z ljudmi, rok prijave: 10.05.05; št. del. mest: 3; HTP GORENJKA, D.D., BOROVŠKA C. 99, KR. GORA
alter. izobr.: SREDNJA POKLICNA IZOBRAZBA, SREDNJA STROKOVNA ALI SPLOŠNA IZOBRAZBA; dol. č. 6 mes., poskus. delo 1 mes., del. izk. 2 leti, kat. B, higienski minimum; rok prijave: 30.05.05; KORENSPORTS, D.O.O., POT NA BISTRIŠKO PLANINO 10, TRŽIČ
NATAKAR
alter. izobr.: OSN. ŠOLSKA IZOBRAZBA; dol. č. 1 leto, rok prijave: 01.06.05; ANASSY, D.O.O., GOLNIK 83, GOLNIK
dol. č. 3 mes., kat. B, komunikativnost / delo z ljudmi, angl. j. in ital. j. - zadovoljivo; rok prijave: 10.05.05; št. del. mest: 5; HTP GORENJKA, D.D., BOROVŠKA C. 99, KR. GORA
dol. č. 8 mes., poskus. delo 1 mes., del. izk. 3 leta, nem. j. - dobro; rok prijave: 12.05.05; TRADICIJA AVSENIK, D.O.O., BEGUNJE NA GORENJSKEM 21, BEGUNJE
DELO V STREŽBI; alter. izobr.: GIMNAZIJSKI MATURANT, OSN. ŠOLSKA IZOBRAZBA, NIŽJA POKLICNA IZOBRAZBA (DO 2 LET), NIŽJA POKLICNA IZOBRAZBA (DO 3 LET), SREDNJA POKLICNA IZOBRAZBA; dol. č. 6 mes., poskus. delo, kat. B, komunikativnost / delo z ljudmi, nem. j. - dobro; rok prijave: 13.05.05; VUKAN BOJAN S.P., MOŠNJE 41, RADOVLJICA
SREDNJA POKLICNA IZOBRAZBA
ZAVAROVALNI ZASTOPNIK - SVETOVALEC PRODAJE ZA SKLEPANJE ZAVAROVANJ V KRANJU; dol. č., kat. B, komunikativnost / delo z ljudmi, rok prijave: 13.05.05; št. del. mest: 10; GRAWE, D.D., MARIBOR, PE LJUBLJANA, CANKARJEVA C. 10, LJUBLJANA
IZDELOVALEC TLAKOV - ESTRIHI; nedol. č., poskus. delo 1 mes., kat. B,E, vodenje manjših skupin, znanje izdelave tlakov - estrihov; rok prijave: 04.06.05; št. del. mest: 2; PROTEO, D.O.O., REŠEVA UL. 4, KRANJ
ŽIVILSKI TEHNIK, PRODAJALEC, DELO V TRGOVINI, POLNJENJE POLIC, DELO V DELIKATESI; alter. izobr.: PRODAJALEC; dol. č. 3 mes., poskus. delo 3 mes., kat. B, komunikativnost / delo z ljudmi; rok prijave: 19.05.05; št. del. mest: 2; GACHO, D.O.O., PODNART 64, PODNART
STROJNI TEHNIK, KOVINSKI REZKALEC, OPERATER N CNC OBDELOVALNEM CENTRU; nedol. č., poskus. delo 3 mes., del. izk. 3 leta, kat. A; rok prijave: 14.05.05; TOPORIŠ, D.O.O., SREDNJA BELA 49, PREDDVOR
TRGOVINSKI POSLOVODJA, VODENJE TRG. S TEKSTIL. IZDELKI, PRODAJA; dol. č. 3 mes., poskus. delo 3 mes., komunikativnost / delo z ljudmi, ročne spretnosti, prijaznost, resnost, zanesljivost, delo s strankami, druga ustrezna izobr.; rok prijave: 19.05.05; ROMANA ŠUBIC NOVAK S.P., NADIŽARJEVA ULICA 6, KRANJ
GOSTINSKO TURISTIČNI TEHNIK, RECEPTOR V AVTOKAMPU; alter. izobr.: EKONOMSKI TEHNIK; dol. č. 4 mes., poskus. delo 2 mes., del. izk. 2 leti, kat. B, komunikativnost / delo z ljudmi, angl. j. in nem. j. - dobro, ital. j. - zadovoljivo, izpit iz varstva pri delu in požarnega varstva, poznavanje turistične dejavnosti, lasten prevoz; rok prijave: 10.05.05; št. del. mest: 2; ALPINUM, TURISTIČNO PODJETJE, D.D., RIBČEV LAZ 50, BOH. JEZERO
EKONOMSKI TEHNIK, PRODAJA KMETIJSKE MEHANIZACIJE; dol. č. 6 mes, kat. B, komunikativnost / delo z ljudmi, angl. ali nem. j. - osn., možnost zaposlitve za nedol. čas; rok prijave: 13.05.05; AGROMEHANIKA D.D., HRASTJE 52, KRANJ
ZDRAVSTVENI TEHNIK, ASISTENT V NEVROLOŠKI AMBULANTI; dol. č. 1 mes., poskus. delo 1 mes., komunikativnost / delo z ljudmi, angl. j. - zadovoljivo, pripravljenost na izobraževanje, delo z ljudmi, možnost zaposlitve po poskusni dobi; rok prijave: 13.05.05; AZUR NEVROLOGIJA, MLADINSKA C. 1, BLED
GIMNAZIJSKI MATURANT, ZASTOPNIK NA TERENU - TRŽENJE PREMOŽENJSKIH IN OSEBNIH ZAVAROVANJ (OBMOČJE GORENJSKE); dol. č. 6 mes., poskus. delo 3 mes., kat. B, komunikativnost / delo z ljudmi, angl. j. - dobro, lahko katerakoli srednja šola, možnost zap. za ned. čas; rok prijave: 11.05.05; št. del. mest: 15; GENERALI ZAVAROVALNICA, D.D., KRŽIČEVA UL. 3, LJUBLJANA
INŽ. KMETIJSTVA ZA KMETIJSKO TEHNIKO, SAMOSTOJNI PRODAJALEC KMETIJSKE MEHANIZACIJE; dol. č. 6 mes., kat. B, komunikativnost / delo z ljudmi, angl. j. in nem. j. - osn., možnost zaposlitve za nedol. čas, končana višja kmetijska ali agronomska šola; rok prijave: 13.05.05; AGROMEHANIKA, D.D., HRASTJE 52, KRANJ
INŽ. STROJNIŠTVA, PROJEKTANT; dol. č. 6 mes., poskus. delo 3 mes., del. izk. 1 leto, kat. B, komunikativnost / delo z ljudmi, oster vid, angl. j. in nem. j. - dobro, znanje autocada, možnost podaljšanja del. razmerja; rok prijave: 14.05.05; BASING, D.O.O., ŽELEŠKA C. 11, BLED
INŽ. GRADBENIŠTVA, OPERATIVNI VODJA GRADBIŠČ; alter. izobr.: INŽ. LESARSTVA; dol. č. 6 mes., poskus. delo 3 mes., del. izk. 5 let, kat. B, komunikativnost / delo z ljudmi, vodenje manjših skupin, angl. j. in nem. j. - dobro, rok prijave: 18.05.05; LEGOLES, D.D., KIDRIČEVA C. 56, ŠK. LOKA
UNIV. DIPL. INŽ. STROJNIŠTVA, SAMOSTOJNI PROJEKTANT, PROJEKTIRANJE STROJNIH NAPRAV; nedol. č., poskus. delo 3 mes., del. izk. 1 leto, kat. B, KOMUNIKATIVNOST / DELO Z LJUDMI, OSTER VID, VODENJE MANJŠIH SKUPIN, ANGL. J. IN NEM. J. - DOBRO, autocad, možnost podaljšanja del. razmerja; rok prijave: 14.05.05; BASING, D.O.O., ŽELEŠKA C. 11, BLED
DIPL. EKONOMIST (VS), VODJA RAČUNOVODSTVA; alter. izobr.: EKONOMSKI TEHNIK, GIMNAZIJSKI MATURANT, UNIV. DIPL. EKONOMIST; nedol. č., poskus. delo, del. izk. 5 let, kat. B, angl. j. - zelo dobro, rok prijave: 19.05.05; PROLOCO TRADE, D.O.O., ZG. JEZERSKO 139, ZG. JEZERSKO
UNIV. DIPL. KOMUNIKOLOG, VODENJE PROJEKTOV; alter. izobr.: GRAFIČNI OBLIKOVALEC, EKONOMIST ZA KOMERCIALNO DEJAVNOST, KOMERCIALIST (VSŠ), UNIV. DIPL. EKONOMIST ZA KOMERCIALNO DEJAVNOST, UNIV. DIPL. OBLIKOVALEC; nedol. č., poskus. delo 3 mes., komunikativnost / delo z ljudmi, vodenje manjših skupin, vodenje večjih skupin, angl. j. - zelo dobro, nem. j. - osn., slov. j. - tekoče, samoiniciativnost, vestnost, z željo po napredovanju, z željo po uspehu, marljivost, iznajdljivost, poštenost.; rok prijave: 13.05.05; CREATOOR, D.O.O., MLAKARJEVA UL. 46, ŠENČUR
DR. STOMATOLOGIJE, ZOBOZDRAVNIK; dol. č. 1 leto, slov. j. - tekoče, licenca zdrav. zbornice; rok prijave: 08.06.2005; OZG KRANJ, OE ZD TRŽIČ, BLEJSKA CESTA 10, TRŽIČ

Ostali popoji, ki jih zahtevajo delodajalci, so objavljeni na oglasnih deskah Zavoda RS za zaposlovanje, Območna služba Kranj, Bleiweisova c. 12, Kranj.

Zavod Republike Slovenije za zaposlovanje, Dunajska 12, Ljubljana

Radio Triglav®
Prvi glas Gorenjske® Prvi glasek Gorenjske®
Radio Triglav Jesenice, d.o.o., Trg Toneta Čufarja 4, 4270 Jesenice
STEREO, RDS na frekvencah: 96,0 GORENJSKA
89,8 - Jesenice, 101,5 - Kranjska Gora, 101,1 - Bohinj

Občina Bohinj
Županja

Na podlagi 28. člena Zakona o urejanju prostora (Uradni list RS, št. 110/02, 8/03-popr., 58/03-ZZK-1) Občina Bohinj vabi na

1. PROSTORSKO KONFERENCO

za medobčinski lokacijski načrt za gradnjo dvosistemskega daljnovoda RTP Železniki - RTP Bohinj

ki bo v sredo, 18.5.2005, z začetkom ob 17. uri v mali sejni sobi kulturnega doma Joža Ažman

Na prostorski konferenci bo predstavljen osnutek programa priprave za medobčinski lokacijski načrt za gradnjo dvosistemskega daljnovoda RTP Železniki - RTP Bohinj.
Trasa predvidenega daljnovoda poteka po območju občin Železniki in Bohinj, zato je predvidena priprava medobčinskega lokacijskega načrta. Po dogovoru med občinama je vlogo pripravljavca za vodenje postopka priprave načrta prevzela Občina Bohinj.
Na prostorsko konferenco so vabljeni zlasti zastopniki nosilcev urejanja prostora, lokalnih skupnosti, gospodarstva, interesnih združenj ter organizirane javnosti.
Namen prostorske konference je pridobitev pripomočil, usmeritev in legitimnih interesov lokalne skupnosti, gospodarstva, interesnih združenj ter organizirane javnosti v zvezi s pripravo lokacijskega načrta.
Udeleženci prostorske konference, ki predložijo dokazilo, da zastopajo organ, organizacijo, društvo ali drugo pravno osebo, lahko na konferenci podajo svoja pripomočila in usmeritve v pisni obliki ali ustno na zapisnik.
Osnutek programa priprave je na vpogled v prostorih občinske uprave Občine Bohinj, Triglavska cesta 35, 4264 Bohinjska Bistrica in Občine Železniki, Češnjica 48, 4228 Železniki, vsak delavnik od 7. do 13. ure.

Županja Občine Bohinj:
Evgenija Kegl Korošec,
univ. dipl. inž. agr.

Občina Bohinj, Triglavska cesta 35, 4264 Bohinjska Bistrica

HALO - HALO GORENJSKI GLAS
telefon: 04 201 42 00

Naročila za objave sprejemamo po telefonu 04/201-42-00, faksu 04/201-42-[illegible] ali osebno na Zoisovi 1 v Kranju [illegible] do ponedeljka in četrtka do 11.00 ure! [illegible]

ROZMAN BUS, Rozman Janez, s.p., Lancovo 91, Radovljica
TRST 18.5.; **LENTI** 21.5.; **MADŽARSKE TOPLICE** 12.5 - 15.5., 19. 5 - 22. 5., 26.5 - 29. 5.; **PELJEŠAC** 11.6. do 18. 6. **Tel.: 531-52-49**

JEREB, d.o.o., Škofja Loka, Lučine 30, Gorenja vas, tel. 041/833 088, 04/51 57 110, e-pošta jereb@jereb.si
27. - 28. 05. - **MILANO + DAMANHUR**; 30. 5.- 2. 6. 2005 - **PRAGA**; 10. - 12. 6. 2005 - **POLJSKA**; 5.-10. 6. 2005 - **BENELUX**; 19. - 23. 6. 2005 - **PROVANSA**; 26. 6. 2005 - **BENETKE**; 1. 7.2005 - **GARDALAND**; 3.-10. 7. 2005 - **ŠPANIJA**; **6 .- 22. 7. 2005 - ANGLIJA, ŠKOTSKA, IRSKA. Odhod zagotovljen.**

Prešernovo gledališče Kranj, Glavni trg 6, 4000 Kranj
tel. 04/20 10 200, www.presernovogledalisce.com
D. Muck: **BLAZNO RESNO ZADETI**, 12.5. ob 20.00, za ČETRTEK 2, IZVEN IN KONTO; 13.5. ob 20.00, za PETEK 2, IZVEN IN KONTO, L. Hübner: **CREEPS** (Mestno gledališče Ptuj); 14.5. ob 20.00, za ŠTUDENTSKI, SUPERABONMA, IZVEN IN KONTO (za abonente Superabonmaja obvezna rezervacija vstopnic!) Rezervacije pri blagajni PG

OBVESTILA O DOGODKIH OBJAVLJAMO V RUBRIKI GLASOV KAŽIPOT BREZPLAČNO SAMO ENKRAT.

PRIREDITVE

31. srečanje invalidov

Škofja Loka - Medobčinsko društvo invalidov Škofja Loka vabi na tradicionalno 31. srečanje invalidov občin Škofja Loka, Železniki in Gorenja vas - Poljane, ki bo v soboto, 14. maja, ob 15. uri v prostorih doma učencev Škofja Loka - poleg dvorane Poden. Na prireditve bodo organizirani prevozi, in sicer: ob 14.30 izpred avtobusne postaje v Železnikih in iz Gorenje vasi ob 14.30 prav tako izpred avtobusne postaje.

Za otroke v knjižnicah

Jesenice - Občinska knjižnica Jesenice, otroški oddelek, vabi na ustvarjalne delavnice v ponedeljek in sredo od 16. do 18. ure, v torek od 14. do 15.45, četrtek in petek od 14. do 16. ure, na ure pravljic pa v četrtek od 17. do 17.45.

Koroška Bela - Podružnica Koroška Bela vabi otroke na ustvarjalne delavnice danes, v torek, od 15. do 17. ure.

Hrušica - Podružnica Hrušica vabi otroke na ustvarjalne delavnice jutri, v sredo, od 15. do 17. ure.

Bohinjska Bistrica - V Knjižnici Bohinjska Bistrica bo jutri, 11. maja, ob 17. uri zaključna prireditev za otroke. Pomladni del letošnjih prireditev za otroke bodo zaključili s cirkuško predstavo, ki jo bo izvedel Mini cirkus Buffetto iz Ljubljane.

V Tržiču

Tržič - Danes, 10. maja, od 14. do 16. ure bo v Mladinskem centru Tržič delavnica Ustvarjamo in kreiramo. Ob 18. uri bo v Razstavno izobraževalnem središču Dolina okrogla miza v sklopu 33. Mednarodnih dni mineralov, fosilov in okolja: Življenje in razvoj v Dolžanovi soteski. Jutri, v sredo, 11. maja, med 15. in 17. uro bo v Mladinskem centru Tržič delavnica Prihajamo iz Tržiča. Ob 16. uri bo v rotundi Abanke odprtje razstave dr. Mihe Jerška in Dava Preisingerja. Ob 17. uri se bo v veliki sejni sobi Občine Tržič začela skupščina Društva prijateljev mineralov in fosilov Slovenije. Po končani skupščini, ob 18. uri bo predavanje z naslovom Sv. Ana v Podljubelju - vplivi in okolje. V četrtek, 12. maja, ob 17. uri bo na otroškem oddelku Knjižnice dr. Toneta Pretnarja ura pravljic. Ob 18. uri pa si lahko v Mladinskem centru Tržič lahko ogledate mladinski film Primite ga!

X. Jazz Cerkno '05

Cerkno - Že desetič ste na predzadnji majski vikend (od 19. do 21. maja) vabljeni v Cerkno na festival jazzovske ustvarjalne godbe. Na tokratnem festivalu bodo prvič gostovali nizozemski jazzerji, in sicer sekstet All Ears, svoj prvi nastop pa bo v Cerknem imel tudi pianist Bojan Zulfkarpašić.

Čarobnost življenja

Škofja Loka - Danes, 10. maja, ob 18. uri bo v Gasilskem domu na Trati srečanje s pesnico Nežo Maurer.

Z dobro opremo v vertikalo

Tacen - Alpinistični klub Vertikala pripravlja spomladansko tržnico nove in rabljene opreme za športno plezanje, alpinizem in pohodništvo. Tržnica bo v petek, 20. maja, v plezališču Turnc pod Šmarno goro. V primeru dežja bo sejem 27. maja.

Družabno srečanje na Kresu

Kranj - Komisija za rekreacijo, šport in izletništvo Društva diabetikov Kranj vabi člane na družabno srečanje v nedeljo, 15. maja, kamor vabi Društvo diabetikov Jesenice. Zbor za pohod v okolico Kresa bo ob 8.30 na parkirnem prostoru pred Acronijem, za ostale udeležence pa bo zbor ob 11. uri na Kresu. Prijave zbirajo do četrtka, 13. maja, po tel.: 031/485 490 ali 257 14 51 (Ivan) v večernih urah.

IZLETI

Na planini Javornik in Poljana

Kranj - PD Iskra Kranj vabi v četrtek, 19. maja, na planinsko turo. Ob 15.30 bo odhod z osebnimi avtomobili izpred Mercator centra na Primskovem. Prijave z vplačili (do 18. maja) in dodatne informacije: pisne prijave na e-naslov: avogelnik@volja.net ali po tel.: 031/624-608- Anže Vogelnik ter v pisarni društva ob sredah med 17. in 18. uro.

Na Kobariški stol

Kranj - Planinsko društvo Iskra Kranj organizira planinski izlet na Kobariški stol, ki bo v nedeljo, 22. maja. Odhod izpred hotela Creina bo ob 6.30. Prijave z vplačili (do 20. maja) in dodatne informacije: pisne prijave na e-naslov: avogelnik@volja.net ali po tel.: 031/624-608- Anže Vogelnik, 041/734-049 - Niko Ugrica ter v pisarni društva ob sredah med 17. in 18. uro.

Sv. Lovrenc

Preddvor - Planinska sekcija Preddvor vabi svoje člane na planinski izlet, ki bo v soboto, 14. maja. Odhod posebnega avtobusa bo ob 6.30 uri. Prijave in dodatne informacije do četrtka po tel.: 031/625-874 - Rajko Fende ali 040/260-930 - Janez Planinc.

Na Vojsko planoto

Žabnica, Bitnje - DU Žabnica - Bitnje vas v četrtek, 19. maja vabi na planinski izlet na Vojsko planoto v idrijskem hribovju. Odhod bo ob 7. uri iz AP v Stražišču proti Škofji Loki iz vseh postajališč. Prijave sprejemajo od 9. maja dalje, vsak dan med 13. in 15. uro, po tel.: 23-12-288.

Nakupovalni izlet

Žabnica, Bitnje - DU Žabnica - Bitnje vabi na nakupovalni izlet v Lenti, ki bo v soboto, 21. maja. Odhod bo ob 3. uri iz vseh postajališč od Kranja do Svetega Duha. Prijave z vplačili sprejemajo od jutri dalje, od 13. do 15. ure po tel.: 2311-932. Zadnji dan za vplačila je 15. maj. Sekcija za balinanje pa obvešča člane, da bodo pričeli z balinanjem danes, v petek, 6. maja.

Paklenica

Radovljica - Planinsko društvo Radovljica organizira 13., 14. in 15. maja 3-dnevni izlet po narodnem parku Paklenica na Hrvaškem. Prijave in dodatne informacije po tel.: 041/534-692 ali 041/718-965.

V Topolšico in Logarsko dolino

Kranj - Medobčinsko društvo invalidov Kranj obvešča člane, da že sprejema vplačila za enodnevni izlet v Topolšico in Logarsko dolino, ki bo v petek, 20. maja, in vplačila za 7-dnevno letovanje v Izoli, ki bo od srede, 15. do 22. junija.

Na vrhove nad Breginjem

Kranj - M-odsek PD Iskra Kranj v soboto, 21. maja, člani društva in druge planince vabi na planinski izlet na odmaknjene, samotne vrhove nad Breginjem. Tura je primerna za kondicijsko dobro utrjene planince. Odhod izpred hotela Creina v Kranju bo ob 6. uri. Dodatne informacije in prijave: Tatjana Hribar (tel. 041/971 537, e-mail tatjanahribar@siol.net) ali v pisarni društva ob sredah od 17. do 18. ure, Poslovni center Planina 3, Kranj.

Pohod na Stol

Jesenice - Športna zveza Jesenice bo 14. maja organizirala 40. spominski pohod na Stol. Odhod bo možen od 5.30 do 10. ure izpred Valvasorjevega doma, kjer bo ob 13. uri ob povratku spominska slovesnost.

GOSTILNA RESTAVRACIJA GALERIJA **Avsenik** **"Pri Jožovcu" Begunje**
Tradicija Avsenik d.o.o. Begunje na Gorenjskem 21, Begunje

- Sreda, 11. 5. - "Gašperji"
- Petek, 13. 5. - "hišni ansambel Avsenik"
- Sobota, 14. 5. - "hišni ansambel Avsenik"

Začetek prireditev ob 19. uri.

Informacije in rezervacije na tel. št. 04/5333 402, fax. 04/5334 164 ali e-pošta: avsenik@avsenik-sp.si

Okrog Bohinjskega jezera

Kranj - Pohodniki Društva upokojencev Kranj vabijo v četrtek, 19. maja, na pohod okrog bohinjskega jezera. Lahke hoje bo za 2 do 3 ure. Odhod avtobusa bo ob 8. uri izpred Creine. Prijave z vplačili sprejemajo v društveni pisarni do srede, 18. maja, do 10. ure.

V Ribnico na Pohorju

Kranj - Društvo upokojencev Škofja Loka vabi 18. maja na izlet v Ribnico na Pohorju. Odhod bo ob 7. uri izpred avtobusne postaje Škofja Loka.

OBVESTILA

Občni zbor

Naklo - DU Naklo vabi svoje člane na občni zbor društva, ki bo v petek, 20. maja, ob 16. uri v Domu J. Filipiča v Naklem.

PREDAVANJA

Jabolčni kis

Bled - Jutri, 11. maja, ob 19. uri bo v hotelu Astoria predavanje Jabolčni kis v domači lekarni.

Anastazija...

Bled - V četrtek, 12. maja, med 17. in 19. uro bo v Knjižnici Blaža Kumerdeja predavanje z naslovom "Anastazija, zveneča cedra sibirske tajge" in pogovor z Ivanom Mesičkom, prevajalcem knjige o Anastaziji, potomki prastarega rodu iz sibirske tajge.

Granitne vertikale nacionalnega parka

Radovljica - Čudovito naravo, potep po San Franciscu in plezalne napore v skalnih stenah nacionalnega parka Yosemite v ZDA bo ob diapozitivih predstavila Urša Rebec, in sicer danes, 10. maja, ob 19.30 v Knjižnici A.T. Linharta.

Odgovori na življenjska vprašanja

Jesenice - Društvo prijateljev Svetega pisma vabi na predavanja pod skupnim naslovom Odgovori na pomembna življenjska vprašanja, ki bodo od 11. do 13. maja potekali v bivši glasbeni šoli, Kejžarjeva 22, ob 19.30 vsak večer. Naslovi so naslednji: sreda - Kako se spopasti s stresom?; četrtek - Kako opraviti z malodušjem?; petek - Kako do duševnega miru? Vstopnine ni.

KONCERTI

Koncert učiteljskih zborov

Tržič - KD Zali Rovt Tržič ter JSKD OI Tržič vabita na 7. mednarodni koncert učiteljskih zborov, ki bo v petek, 13. maja, ob 20. uri v dvorani OŠ Bistrica Tržič.

Klavirski recital

Tržič - Danes se bo ob 19. uri v dvorani Glasbene šole Tržič začel klavirski recital prvonagrajenke tekmovanja Temsig 2004 Anje German.

RAZSTAVE

Pomladni dan

Bled - Od 9. maja do 30. junija bo v Knjižnici Blaža Kumerdeja na ogled razstava likovnih izdelkov učencev 7. in 8. razredov OŠ Gorje.

Lovska je ta

Bohinjska Bistrica - Učenci 4.a in 4.b razreda OŠ Janeza Mencingerja pod mentorstvom Dragice Cvetrežnik posvečajo razstavo jubilejnemu 20. srečanju z Lovsko družino Bohinjska Bistrica. Razstavo si lahko ogledate v mesecu maju v Knjižnici Bohinjska Bistrica.

Uporniki z razlogom

Groblje pri Domžalah - V Kulturnem domu KS Jarše - Rosica je do 12. maja od 9. do 19. ure na ogled razstava z naslovom Uporniki z razlogom.

Fotografije Vitomirja Pretnarja

Kranj - Jutri bodo ob 19. uri v razstavišču Kokra in Sava na Tomšičevi 7 odprli razstavo fotografij avtorja Vitomirja Pretnarja. Naslov razstave je Železarna.

Slike Črtomirja Freliha

Domžale - V Galeriji Domžale bodo v četrtek ob 19. uri odprli razstavo slik akademskega slikarja Črtomirja Freliha.

Z GLASOM DO BOLJŠE ZELENJAVE

Posadimo bučke, zelje in fižol

Monika Bertoncelj

Med bučkami pustimo veliko prostora

Letos buč nismo sadili v toplo gredo, zdaj pa se je že toliko otoplilo, da jih bomo posadili kar na stalno mesto in to tja, kjer smo gnojili lani. Od buč sta priljubljeni sorti hibrid Elite F1 in Uchiki kuri (Hokaido). Seme Elite F1 kali 10 do 12 dni. Gre za zelo zgodno, rodno in odporno sorto. Zelene podolgovate bučke rastejo na grmičku, redno jih moramo trgati, da nastavljajo nove cvetove in s tem plodove. Seme buč Uchiki kuri kali od 8 do 15 dni. To so oranžne bučke hruškaste oblike, ki zrastejo do 2,5 kilograma teže. Elite F 1 ni treba posaditi preveč na redko, zato smo med rastlinami pustili le približno 40 centimetrov razdalje. Uchiki kuri pa so večje buče, zato mora biti razdalja med rastlinami večja.

Bučke pa bodo tako velike že čez dva ali tri tedne.

Zgodnje in pozno zelje

Na vrtu nam rasteta že tudi zgodnje in pozno zelje. Pozno zelje smo posejali, sadike zgodnjega zelja, ki smo ga dobili od sosede, pa smo posadili na stalno mesto. Tako pozno kot zgodnje zelje smo pokrili z vrtno kopreno, da bosta hitreje rasla. Zelje je zelo občutljivo na škodljivce, zato je priporočljivo, da kolobarjenje pri njem traja kar šest let. To pomeni, da ga vsako leto sejemo na drugo gredo, po šestih letih pa spet na tisto, kjer smo ga začeli gojiti. Pri zelju morata med prekopavanjem (lopatanjem) in sajenjem miniti vsaj dva meseca, tudi gnojiti ne smemo tik pred presajanjem. Pozne sorte zelja sejemo tja do konca maja. Med bolj znanimi so: zelje ljubljansko, zelje varaždinsko in rdeče zelje holandsko pozno. Vsa kalijo od 8 do 12 dni. Pri ljubljanskem v povprečju od časa sejanja do pridelka preteče 105 dni, pri varaždinskem od 105 do 115 dni, pri holandskem od 120 do 125 dni.

Sadilni klin

Sadike zelja sadimo tako, da s sadilnim klinom (če ga nimate, si pomagajte z motiko) v zemljo naredimo jamico. Ta mora biti toliko globoka, da gre vanjo brez težav tolikšen del rastline, kot ga je bilo pod površino pred presajanjem. Med sadikami zelja mora biti od 30 pa tja do 60 centimetrov razdalje.

Visok fižol lahko zelo dobro obrodi. Takle bo jeseni.

Fižolu najprej postavimo oporo, šele nato ga posadimo

Visoke sorte fižola rastejo ob opori. Najlažje je, da zato najprej postavimo oporo (prekle oziroma kole ali mrežo), šele nato posadimo seme. Namreč če najprej posadimo seme, potem ko postavljamo oporo, preveč pohodimo zemljo. Prekle postavimo v vrsto ali v piramido. Zaradi vetra jih moramo postaviti dovolj globoko. Za eno piramido potrebujemo štiri prekle, ki jih zvežemo približno 30 centimetrov pod vrhom, med njimi pa naj bo pol metra razdalje. Okoli vsake prekle posadimo tja do šestnajst fižolov in to do pet centimetrov globoko. Sort fižola je precej. Pri nekaterih jemo stroke (na primer ptujski maslenec - letos prodajajo izboljšano sorto tega fižola), pri drugih stroke in zrnje (nekargold), pri drugih pa le zrnje (turški fižol). Fižol kali od enega do treh tednov, odvisno pač od sorte in od vremena.

Prihodnjič kolerabica, cvetača, brokoli, por

Prihodnji teden bomo pisali, kako posaditi kolerabico, cvetačo, brokoli in por.

K KOMENTAR
Damjana Šmid

Otrok in knjiga (4)

"Povej mi, kaj bereš in povem ti, kdo si."
(portugalski pregovor)

Odrasli se pogosto sprašujemo, kakšno knjigo naj izberemo za otroka, da bo poučna, zabavna, zanimiva in da bo hkrati bogatila njegov besedni zaklad. Do šolskega obdobja imamo na razpolago zelo raznolike knjige: slikanice, igralne knjige, zbirke pesmi, ugank, zvočne knjige, pravljice, knjige za spoznavanje črk in še mnoge druge ... Otrok naj spozna čim več različnih knjig, saj bo le tako lahko izbiral med njimi in si ustvarjal svoj lastni izbor. Najmlajšim so pri srcu knjige z rimami, ki se povezujejo s prstnimi igrami. Njihov namen je predvsem v ljubkovanju otroka in v preživljanju skupnega časa. Mnoge izmed njih imajo tudi vzgojni namen, saj preko pesmi sporočajo otroku, zakaj se umivamo, kdaj gremo spat, zakaj pospravljamo igrače ... Zgodbice ali pesmi s prstnimi igrami dopolnimo z igranjem z malimi prstnimi lutkami, ki jih izdelamo sami. Iz revij izrežemo like živali, ljudi, predmetov in jih nalepimo na tanjši karton. Na spodnji rob nalepimo papirnat trak, ki naj ima obseg našega prsta. Papirne lutke nataknemo na prste in preostane nam le še skok v domišljijsko zakladnico. Ideje za zgodbe dobimo kar v vsakdanjem življenju. Staršem so v pomoč tudi knjige z uspavankami ali z otroškimi pesmimi. Igralne knjige so tiste, ki otroku nudijo možnost učenja preko igre. S postavljanjem knjige, ki se spremeni v hišo, z oblačenjem medvedka, s pospravljenjem miškinih igrač otrok osvaja tako miselne kot gibalne spretnosti. Z nekaj spretnosti izdelamo nekaj pravljičnih figuric tudi sami. Iz tršega papirja izrežemo in pobarvamo like in jih postavimo v zareze, ki smo jih naredili v zamaške iz plute. Če narišemo še podlago (hiše, ceste, gozd), imamo veliko možnosti za ustvarjanje ob zgodbah. Branje še zdaleč ne zajema samo branja, kot ga poznamo, ampak vključuje tudi ostale dejavnosti, s katerimi spodbujamo otrokovo veselje do pisane besede.

RADIO ODMEV
90.9, 97.2, 99.5, 103.7 MHz
UKV, STEREO, RDS

Radio Cerkno, d. o. o.
Platiševa ulica 39,
5282 Cerkno
Tel.: 05/37 34 770
Fax: 05/37 34 771
E-pošta:
info@radio-odmev.net

Šola za samostojno učenje

9

Bogomila Krvina

Branje z razumevanjem - najpomembnejša učna navada

Branje je najpomembnejša učna navada. Kdor ne zna brati, se ne more učiti. Kdor se v pravem času (2. in 3. razred) nauči dobrega branja z razumevanjem, ima kasneje pri učenju mnogo manj težav, kot tisti, ki bere slabo in počasi. Dolga leta sem učila v 5. razredu in skušala na različne načine pomagati slabim bralcem, da bi izboljšali svoje branje, pa nisem imela posebnih uspehov, kajti v 5. razredu je bilo za posebno zboljšanje branja prepozno. Svetujem vsem staršem, ki imate ali boste imeli otroke v 1., 2. in 3. razredu, pomagajte jim, da bodo res dobro osvojili to najpomembnejšo učno navado - branje z razumevanjem.

Kako postopati pri različnih stopnjah obvladovanja branja?

1. Ko otrok še ni v šoli, ko ŠE NE ZNA BRATI, mu vi berite primerne knjige; pojasnjujte mu, česar ne razume, in ga spodbujajte, da tudi sam razmišlja in komentira.

2. Ko se otrok UČI BRATI IN ŠE NE RAZUME, KAJ BERE, mu morate starši še brati, vedno pa ga poslušajte, ko on bere. Ne razume še vsega, kaj bere, zato mu je treba pojasnjevati, česar ne razume in ga še spodbujati z vprašanji, da sam razmišlja in komentira. Na tej stopnji branja še ne smete zahtevati: "Sedaj pa sam beri, saj znaš!" Otroku je branje še zelo težko opravilo in ne posebno zanimivo, ker še ne razume vsega, kar bere. V tem času morate posvetiti več časa otrokovemu branju, predvsem, da mu še berete, da doživlja lepoto pisane besede in zanimivosti vsebine. Trud, ki ga boste vložili v pomoč otroku pri branju, se vam bo dobro obrestoval, če boste vztrajni. Z dobrim znanjem branja, z razumevanjem, bo lahko uspešen pri samostojnem učenju.

3. Ko otrok ZNA BRATI in RAZUME, KAJ BERE, mu ponavadi manjka le še hitrost branja. Hitro branje je zelo pomembno. Kdor hitro bere, se mnogo hitreje uči kot počasni bralec. Za hitro branje pa je potrebno čim več vaje. Ko je otrok še v nižjih razredih osnove šole, rad bere, če ga vrstniki poslušajo. Zberite bratce, sestrice, morda še sosedove otroke in še sami se pridružite! Naredite nekakšno "gledališče"! Poslušalci sedijo na stolih v vrsti, "nastopajoči", to je bralec, je spredaj in bere. Ko se pripravlja na ta nastop, sam vadi branje. Čim večkrat mu ploskajte in zelo pohvalite, če je vadil branje. Čim večkrat naj ima otrok poslušalce, ki mu ob koncu ploskajo. Lahko vam bere iz šolskih zvezkov, če čuti, da vas resnično zanima, kaj je v šoli napisal. Prinaša naj knjige iz šolske knjižnice in vpišite ga še v knjižnico, ki jo imajo v vseh večjih krajih. Tam naj izbira, bere naslove, bere tekste pod slikami. Pomembno je, da poišče, kar ga zanima, in bere, bere ...

4. Ko začne otrok SAM brati, ko že razmeroma HITRO BERE Z RAZUMEVANJEM, ko se že uči in je v šoli uspešen, starši le še sodelujejo, če otrok želi, če rabi pomoč pri razumevanju težjega teksta.

Kadar otrok česa ne razume, mu starši v nižjih razredih osnovne šole pojasnijo, kasneje, ko zna že dobro brati z razumevanjem, pa mu le nakažejo, kako lahko sam pride do pojasnil (internet, leksikon, slovarji, zgodovinske, geografske in druge strokovne knjige). Če otrok ni prepričan, kako bo pravilno napisal določene besede, naj pogleda v pravopis. Za hitro iskanje pojasnila je velikokrat pomembno hitro iskanje besed po abecedi. Starši! Izkoristite možnosti, da se otrok tega čim prej nauči. Ena od zelo praktičnih možnosti je iskanje telefonskih številk v telefonskem imeniku. Naj jo poišče otrok, ko jo potrebujete.

Tam, kjer so doma šolarji, morajo na vidnem mestu biti SPLOŠNI LEKSIKON, SLOVAR TUJK IN SLOVENSKI PRAVOPIS. Biti morajo stalno pri roki, da jih bodo otroci čim večkrat uporabljali.

Prihodnjič:
Bliža se matura

Pavel Rupar - izjava tedna

Tržiški župan Pavel Rupar je dne 24. aprila 2005 za Radio Gorenc med drugim izjavil, da je poslanec LDS v slovenskem parlamentu in občinski svetnik v Tržiču iz osebnih razlogov proti izgradnji regijske deponije komunalnih odpadkov za vso Gorenjsko, ki naj bi bila v Kovorju, v občini Tržič. Povedal je še, da naj bi liberalni poslanec v EU kupoval neko vzhodnonemško tehnologijo, da jo bo prinesel v Tenetiše v občino Kranj in tam zbiral smeti za približno 2 milijardi tolarjev. Šlo naj bi po njegovem mnenju za tri kriminalna dejanja, ki jih tržiški župan sluti, in sicer poleg smetiščne tehnologije še za kranjski olimpijski pokriti bazen in smučarsko skakalnico.

Čeprav gre za izjavo tržiškega župana in poslanca SDS Pavla Ruparja, bi ji utegnil vseeno kdo nasesti, zato je prav, da povemo predvsem kranjskim občankam in občanom ***"kaj je res"****.*

V Kranju deluje deponija komunalnih odpadkov v Tenetišah, kjer se deponirajo odpadki petih občin (Jezersko, Preddvor, Naklo, Šenčur, Kranj) ali skupaj za 73 tisoč prebivalcev. Po letu 2008 bo v Sloveniji dopustno le odlaganje inertnih odpadkov, torej snovi, ki v ničemer ne vplivajo na okolje. Ker v regiji ni in ni prišlo do napredka pri določitvi deponijskega prostora za širšo Gorenjsko (približno 200.000 prebivalcev), smo bili v Kranju prisiljeni začeti s pripravljalnimi dejanji za primer, da gorenjske deponije ne bo ali pa ne bo pravočasno pripravljena. Tako je Mestni svet v Kranju že januarja 2004 sprejel ustrezno strategijo ravnanja s komunalnimi odpadki z namenom, da se ***"zagotovi mehanska in biološka obdelava odpadkov"****, leto kasneje pa je določil še velikostni razred naprav in sicer na 100.000 ljudi, kar je velikost podregije in realna zmožnost obstoječe lokacije. Od sprejetja* ***"strategije"*** *v januarju 2004 je jasno, da je strategija predlagala le vrsto tehnologije, predelave organskih odpadkov in sicer anerobni sistem, prav zaradi tega, ker le-ta nima motečih vplivov na okolje, nikakor pa nihče ni začel s kakšnimi postopki nakupa tehnične opreme in naprav.*

V izdelavi je lokacijski načrt deponije v Tenetišah v obstoječih mejah, ki bo izdelan do julija 2005. Šele ta načrt bo pokazal vrsto objektov in naprav in njihovo umestitev v prostor. Nakup opreme je torej nesmiseln, takšna pa je tudi trditev Pavla Ruparja.

Nakladanje tržiškega župana je še toliko manj razumljivo, ker je bil o stanju stvari v Kranju predhodno poučen na sestanku v Kranju, januarja letos, kjer je kranjskemu županu, njegovim sodelavcem in direktorju Javnega podjetja Komunala Kranj predstavil željo o prevzemu vseh gorenjskih komunalnih odpadkov, tako da bi v Kovorju zgradili ustrezen center za ravnanje z odpadki, ki bo pokrival potrebe vse Gorenjske, najmanj pa potrebe 200.000 ljudi. Izrazil je željo po podpori Kranja za izgradnjo regijskega gorenjskega centra v Kovorju, ker naj bi bilo javno mnenje v zvezi s tem vprašanjem v Tržiču ugodno.

Potem ko je slišal, kaj načrtujemo v Kranju je predlagal, naj pristojni pomagamo "utišati" poslanca in občinskega svetnika Boruta Sajovica, ki menda edini nasprotuje gradnji centra v Kovorju.

Mestna občina Kranj je seveda zainteresirana za gradnjo obrata za predelavo komunalnih odpadkov na enem mestu, za vso Gorenjsko, ker pa sama tolikšnega deponijskega prostora nima, je logično, da bo podprla vsak resen predlog, bodisi s strani države, ali pa katerekoli gorenjske občine - tudi tržiške. Župan Rupar bo moral svojo komunalno bitko izbojevati doma v Tržiču, Kranj mu pri tem ne more pomagati, pa tudi svetnikov tržiškega občinskega sveta ne moremo in tudi ne želimo "utišati".

Če bo torej v prihodnosti prišlo do resnega napredka pri izgradnji vse gorenjske deponije izven območja Mestne občine Kranj, bo Kranj zraven in šele takrat bomo predlagali Svetu Mestne občine Kranj, da se postopki v zvezi s pripravo dokumentacije za Tenetiše ustavijo, deponijo pa bomo sanirali in zaprli.

Seveda pa nam tudi ni jasno kakšno sistemsko podobnost vidi g. Rupar med deponijo odpadkov ter kranjskim bazenom in smučarsko skakalnico. Oba objekta v zadovoljstvo občanov in športnikov dobro delujeta. Ker gre po Ruparjevem mnenju pri tem za kriminalna dejanja naj ne čaka na poklicane, temveč naj kot poslanec SDS v državnem zboru napiše ovadbo sam. Saj je to vendar dolžnost funkcionarjev, mar ne?

MESTNA OBČINA KRANJ
JANEZ OSOJNIK, PODŽUPAN

POROČILI SO SE

Škofja Loka, 19. marca - MIROSLAV VUKOJEVIĆ in MIRJANA STOJANOVIĆ
Škofja Loka, 9. aprila - JANEZ SELAK in AGATA POTOČNIK; SENAD HUSOVIĆ in NATALIJA JERMAN
Škofja Loka, 16. aprila - DEJAN MLINAR in ANTONIJA BEGIĆ; MATIJA TOMŠIČ in ALENKA PETERNEL; PETER LUNAR in PETRA SVOLJŠAK; JUST POROČNIK in BERNARDKA KRVINA
Škofja Loka, 23. aprila - IZTOK LAVTAR IN ŠPELCA TOLAR; MARKO MIŠIĆ IN RENATA MRAK; MIHA ČERNČIČ IN TINA TOMAŽEVIČ; BLAŽ RUTAR IN SONJA BREŠAN; PETER MARTINŠEK IN ROMANA JAMNIK.
Kranjska Gora, 23. aprila - JURIJ PFAJFAR IN MIRJAM ROŽIČ.

Gorenjski glas vsem mladoporočencem prisrčno čestita in jim s čestitko, prejeto na Matičnem uradu, podarja polletno naročnino časopisa.

Viessman nudi s programom Vitotec vrhunsko tehniko, ki vas bo prepričala z visoko kakovostjo.

Kako znižati porabo goriva.
Stari kotli porabijo čez celo leto konstantno visoko temperaturo, novi Viessmanovi kotli pa se prilagajajo zunanji temperaturi. Tako se zmanjšajo tudi dimni plini. In ko energija ni potrebna, se kotli izklopijo in s tem prihranijo energijo.
Pri tem je treba misliti na posodobitve, na nove kotle, ki obratujejo dolgoročno varno in zanesljivo. Zamenjava kotla sploh ni več problem, zamenja se v enem dnevu. Pokličite nas in radi se bomo posvetovali z vami in vam pripravili izračun.
Druga varianta je ogrevanje z zemeljskim plinom. Če kotel porabi manj energije, prihrani več stroškov. In s tem spusti v zrak manj emisij in bolj varuje okolje. Plinski kotli Viessman prednjačijo pri tem. Z novim plinskim kotlom privarčujete do 40 odstotkov ogrevalnih stroškov, zmanjšate emisije škodljivih snovi, prihranite pri popravilih in vzdrževanju in s prihrankom energije čuvate naravne vire, torej varčujete na celotni liniji.

VIESSMANN
Viessmann d.o.o., Cesta XIV divizije 116a, 2000 Maribor
telefon: 041 654 019, E-pošta: kiz@viessmann.com,
www.viessmann.si

GG
WWW.GORENJSKIGLAS.SI

Mali oglasi

tel.: 201 42 47 201 42 49
fax: 201 42 13

Mali oglasi se sprejemajo: za objavo v petek - v sredo do 13.30 in za objavo v torek, do petka do 14.00! Delovni: od ponedeljka do petka neprekinjeno od 7. - 15. ure.

Uvedli smo novo rubriko

"Čisto v zadnjem hipu".

S to rubriko želimo pomagati našim bralcem, ki se jim res mudi nekaj prodati, kupiti, najeti, oddati. Oglas za to rubriko lahko oddate za torek v ponedeljek do osme ure in za petek v četrtek prav tako do osme ure. Cena oglasa je 2.050 SIT, je enotna in ima največ 80 znakov - kupon ne velja. Za male oglase po redni ceni oziroma na kuponu pa sprejemamo za torek v petek do druge ure in za petek v sredo do pol dveh.

LOMAN nepremičninska družba d.o.o.

Zevnikova ul. 11, Kranj, PE Mladinska ul. 2, Kranj, tel.: 041/347 323, 04/2362 890

HIŠE PRODAMO
FORME, enostanovanjska 140 m2 bivalnih, letnik 1940, delno lahko vseljiva, 1500 m2 zemljišča, na robu vasi, ob zelenem pasu, sončna lega. Cena: 27 MIO sit.
CERKLJE, stanovanjska hiša 150 m2 bivalne površine, starosti 40 let, registracija za poslovno dejavnost, parcela 1040 m2. Cena: 34 MIO sit. Možnost dokupa kmetijskega zemljišča 1260 m2 po ceni 6 MIO sit!
ŠENČUR, vzorno urejena hiša starosti 25 let, cca 160 m2 bivalne površine + klet in garaža, z bogatim vrtom 700 m2, v elitni soseski. Cena 57 MIO sit.
ŽABNICA, na robu naselja, dvostanovanjska (dvojček), starost 25 let, 160 m2 + visoka klet (možnost poslovne dejavnosti) + mansarda, garaža, zemljišča 800 m2. Cena: 58 MIO sit.
STANOVANJE PRODAMO
KRANJ, Gradnikova ul. trisobno 64 m2, letnik 1961, adaptirano, 4. nadstr., balkon! Vredno ogleda, cena 18,9 MIO sit.
KRANJ, Zlato polje, dvosobno stanovanje 60 m2, letnik 1965, 3. nad./4. takoj vseljivo. Cena: 17 MIO sit.
KRANJ, Ul. Janeza Puharja, pritlično enosobno stan. 40,5 m2, zastekljena terasa, manjši atrij, v celoti adaptirano, mirna lega! Cena: 15,5 MIO sit.
PARCELE PRODAMO
ŠENČUR, stavbno zemljišče 1400 m2, ob glavni vpadnici v Kranj, z gradbenim dovoljenjem za gradnjo zobozdravstvenega objekta. Cena: 36.000 SIT/m2.
VISOKO pri Kranju, zazidljivo zemljišče cca. 1000 m2, z gospodarskim (150 m2) in stanovanjskim (300 m2) objektom starosti 120 let, na robu naselja. Cena: 35 MIO sit.
CERKLJE - Adergas, zazidljivo zemljišče 1000 m2, mirna lega z rahlim naklonom, ob gozdu, dostopna pot š = 4m. Cena: 15 MIO sit.
BELA pri Preddvoru, zazidljivo zemljišče v naselju, 500 m2, ravna in sončna lega. Cena: 21.600,00 SIT/m2.
VISOKO pri Kranju, zazidljivo zemljišče 760 m2, ravna in sončna lega, odlična lokacija! Cena: 27.600 SIT/m2.
ŠENČUR, stavbno zemljišče na robu novejšega naselja, 940 m2, opremljena z vodo in elektriko, ravna in sončna lega. Cena: 31.200 SIT/m2.
KOKRICA, stavbno zemljišče 1000 m2, z starejšim objektom, nadvse primerno za graditev poslovno stanovanjskega objekta. Možnost prodaje v dveh delih. Cena: 36 MIO sit.
STANOVANJE ODDAMO
PREBAČEVO, oddamo delno opremljeno trisobno stanovanje 95 m2 v visokem pritličju 25 let stare hiše. Cena: 75.000 SIT/ MES.

e-pošta: loman@volja.net

Prvi graden d.o.o.
Celovška 291,
PE Vodnikova 211,
1000 Ljubljana
Tel.: 01/510-74-30, 041/739 786

STANOVANJA PRODAMO
Kranj, Orehek, trisobno, sončna lega, stanovanje se nahaja v I. nadstropju in je kompletno opremljeno, velikost 81 m2, letnik 2003, dvojna garaža in shramba. Ugodni plačilni pogoji, vseljivo po dogovoru, cena: 38.950.000 SIT.
Kranj, Orehek, trisobno, novogradnja 2004, VP, velikost 94,75 m2 + parkirni boks + shramba. Izdelano na ključ. Vseljivo takoj. Cena: 35.273.894 SIT.
Kranj, Drulovka, 70,48 m2, dvoinpolsobno, novogradnja, pritličje, sončna lega, dva balkona, izdelano na ključ, garažni boks in shramba. Vseljivo takoj, cena: 25.175.000 SIT
HIŠO PRODAMO
Kranj - Primskovo, enota dvojčka, 150 m2 stanovanjske površine v dveh etažah, parcela 250 m2, novogradnja, III. podaljšana gr. faza. Ugodni plačilni pogoji. Cena 39.000.000 SIT.
Zvirče pri Tržiču, enota dvojčka, 137,90 m2 stanovanjske površine v dveh etažah, parcela 288 m2, novogradnja, III. podaljšana gr. faza. Ugodni plačilni pogoji. Prevzem možen takoj. Cena 32.554.843 SIT.
Hotemaže, samostojna hiša, 300 m2 uporabne površine na parceli 1350 m2, sončna lega, razgibana, lepo urejena, možnost poslovne dejavnosti, letnik 1994, vpisana v ZK.
PARCELE
Breg ob Savi - prodamo več zazidljivih parcel z urejeno vso projektno dokumentacijo in gradbenim dovoljenjem. Ravna, sončna lega, asfaltni dostop. Predvideno za izgradnjo dvojčka in dvostanovanjske hiše. Cena za parcelo 160 EUR/m2.
STANOVANJE KUPIMO
V Škofji Loki z okolico za znanega kupca, nujno kupimo enoinpolsobno ali dvosobno stanovanje. Vseljivo po dogovoru.

www.novogradnje.com
www.stanovanje.net

FESST d.o.o.
NEPREMIČNINSKA DRUŽBA
PE Stritarjeva 5/II, Kranj
Tel.: 04/236 73 73
e-pošta: info@fesst.si

Najamemo in kupimo več manjših stanovanj v Kranju in okolici.
ODDAJA V NAJEM:
KRANJ - OKOLICA: Zgornja etaža stanovanjske hiše, izdelano v letu 2005, vsi priključki, balkon, poseben vhod, parkirišče. Mesečna najemnina s stroški vred znaša 110.000,00 SIT. Vseljivo 01.06.2005.
HIŠE PRODAMO:
ZGOŠA: Delno izdelana stanovanjska hiša na parceli 425 m2, zgrajena v letu 2001, na sončni lokaciji s pogledom na Triglav. Cena 39.800.000,00 SIT.
BLED - OKOLICA: Enostanovanjska hiša v izmeri 88 m2, dvorišče 58, m2, brez vrta, vsi priključki, popolnoma obnovljena v letu 1994. Zanimiva, mirna lokacija. Cena 36.000.000,00 SIT.
PODBREZJE - manjša starejša hiša - dvojček v izmeri 88 m2, brez zemljišča, zgrajena l. 1960. Cena 10.000.000,00 SIT.
STANOVANJA PRODAMO:
KRANJ - PLANINA II: Dvosobno stanovanje, predelano v trisobnega, v izmeri 68,02 m2, v II. nadstropju, leto izgradnje 1982. Cena: 18.800.000,00 SIT.
TRŽIČ - MESTO: Dvosobno stanovanje s prostorno verando ter drvarnico, v izmeri 57,81 m2, prodamo za 17.000.000,00 SIT. Objekt zgrajen v letu 1864, obnovljen v letu 2000.
JESENICE - dvosobno stanovanje v izmeri 68 m2, 10. nadstropje, zgrajen l. 1972, balkon, vsi priključki, lep razgled. Cena 15.500.000,00 SIT.
LESCE - novejše dvosobno stanovanje, predelano v 2,5 sobno, v izmeri 64,34 m2, velika in sončna terasa s čudovitim razgledom na okoliško hribovje, v II. nadstropju, l. izgradnje 2002. Cena 22.500.000,00 SIT. Stanovanju pripada še nadstrešek za avto. Vredno ogleda.
KRANJ - v bližini zdravstvenega doma dvosobno stanovanje v izmeri 59 m2, III. nadstropje, balkon, l. izgradnje 1963, cena 17.000.000,00 SIT.
POSLOVNI PROSTOR PRODAMO:
TRŽIČ: Poslovni prostor v izmeri 22,73 m2 s pomožnimi prostori v izmeri 22,32 m2, primeren za mirno trgovinsko dejavnost z uporabnim dovoljenjem. Objekt obnovljen v letu 1992. Cena 10.000.000,00 SIT.

www.fesst.si

SVET NEPREMIČNINE REAL ESTATE
SVET RE d.o.o.
Enota Kranj
Nazorjeva ulica 12
4000 Kranj
Tel.: 04/2811-000
Fax.: 04/2026-499
Email: kranj@svet-nepremičnine.si
http://www.svet-nepremičnine.si

STANOVANJA PRODAMO
Kranj - Planina II: 102,5 m2, 2+2, l. 82, 2. nad., nizek blok, ZK urejeno, prazno. Cena 26 mio SIT.
Kranj - Planina I: 42,5 m2, enosobno, l. 86, 4. nad., vzdrževano. Cena 14,9 mio SIT.
Kranj - Zlato polje: 62,5 m2, trisobno, l. 60, 3. nad., nova okna. Cena 18,5 mio SIT.
Kranj - center: 128 m2, štirisobno stanovanje v mansardi nove poslovno stanovanjske hiše, l. 1991. Cena 30 mio SIT.
Bled: 44,42 m2, obn. l. 02, enosobno, nikoli vseljeno, parkirno mesto. Cena 17 mio SIT.
HIŠE PRODAMO
Kranj - Primskovo: 80 m2, l. 60, 310 m2 parcela, atrijski dvojček, pri bazenu, možnost nadomestne gradnje. Cena 27,5 mio SIT.
Preddvor - okolica: 105 m2, parcela 1458 m2, l. 64, pritlična, krasna lokacija ob robu gozda, končna parcela, sončna, ravna, CK na olje, telefon. Parcela vredna ogleda. Cena 45 mio SIT.
Bled - Ribno: 243 m2, parcela 1136 m2, klet, pritličje in neizdelana mansarda. Adaptirana l. 1975. Primerna za preureditev v dvodružinsko ali hišo s turističnimi apartmaji. Cena 38 mio SIT.
Podbrezje: 277 m2, parcela 1010 m2, l. 40, Stara kmečka hiša, primerno za nadomestno gradnjo. Cena 28 mio SIT.
Tržič: 200 m2, obn. 2002, parcela 240 m2, vrstna, možnost dveh stanovanj. Cena 24 mio SIT.
Šenčur: 180 m2, l. 1972, parcela 700 m2, dvostanovanjska, lepo ohranjena, velika garaža. Cena 59 mio SIT.
ZEMLJIŠČE PRODAMO
Zalose: 1403 m2, stavbno zemljišče, možna gradnja dveh hiš, sončna. Cena 10,1 mio SIT.
Kranj - Rupa: 1113 m2, komunalno popolnoma opremljeno zemljišče, za poslovno dejavnost. Cena 47.000,00 SIT/m2.
Smlednik - Moše: 975 m2, ozka, dolga, sončna, ravna parcela za stanovanjsko gradnjo, lahko v dveh delih. Cena 20.000,00 SIT/m2.
Podvin - Mošnje: 511, 465 in 490 m2. Zazidljivo, pravilnih oblik, ravno stavbno zemljišče, za enostanovanjske hiše. Cena 24.000,00 SIT/m2.
Ribno: 1.057 m2, odlična lokacija, predviden počitniški in turistični objekt. Cena 30,5 mio SIT.
Šenčur: 920 m2, ravna, pravokotna, za gradnjo dvojčkov ali stanovanjsko poslovni objekt. Cena 28,7 mio SIT.
POSLOVNI PROSTOR
ODDAMO
Šenčur: l. 05, od 14 m2 do 450 m2, v novogradnji, na prometni lokaciji, ureditev po želji najemnika. Cena 2.400 SIT/m2.
PRODAMO
Kranj - center: 20 m2, trgovski lokal v pritličju leta 1991 novozgrajene poslovno stanovanjske hiše, z izložbo. Cena 9,6 mio SIT.

www.svet-nepremicnine.si

NEPREMIČNINE
MIKE & Co.
mike-co.si
2026-172
031/605-114

STANOVANJA PRODAMO
TRŽIČ - trisobno, I. nad., 70,50 m2, l. izd. 1962, balkon, prodamo za 16,5 mio sit.
TRŽIČ - dvosobno, II. nad., 54 m2, l. izd. 1962, prodamo za 13 mio sit.
TRŽIČ - dvosobno, I. nad., 56,85, balkon, hiša obnovljena pred 12 leti, prodamo za 12 mio sit.
HIŠE PRODAMO
KRANJ - SP. BESNICA prodamo stan. hišo, l. izgr. 1945, prenovljeno l. 2000, biv. površine 120m2 (P + M), na zemljišču 455 m2. Ob hiši je še samostojna garaža, prodamo za 30 mio SIT.
TRŽIČ - okolica, stan. hiša,(K + P + podstreha), stanov. površine 174 m2, l. izgr. 1993, zemljišče 637 m2, lepa lokacija, prodamo za 38 mio sit.
STANOVANJE ODDAMO
KRANJ - Planina I, enosobno, 39,5 m2, opremljeno, III. nad., l. izd 1967, oddamo za 52.800 SIT, stroški dodatno, predplačilo 1 mes. najemnina in 1 mesečna varščina.

www.mike-co.si

izberi.si Mali oglasi poslej tudi na spletnem portalu Izberi.si!

Male oglase sprejemamo pri okencu na Zoisovi 1 v Kranju in telefonsko od ponedeljka do petka od 7. do 15. ure. Male oglase za objavo v petek sprejemamo do srede do 13.30, za torkovo številko pa do petka do 14.ure. Oglase lahko oddate po telefonih 04/201 42 47 ali 04/201 42 49, po faksu 04/201 42 13, po e-pošti malioglasi@g-glas.si, ali na spletnem mestu Izberi.si.

>> oglasi, označeni s to ikono, so objavljeni tudi na spletnem mestu **www.izberi.si,** kjer si lahko ogledate tudi slike in daljši opis oglaševanega predmeta ali storitve.

Gorenjski glas, d.o.o., Zoisova 1, Kranj

gekkoprojekt nepremičnine
Britof 79A, 4000 Kranj
info-nep@gekkoprojekt.si
www.gekkoprojekt.si
04 2341 999
031 67 40 33

PRODAMO STANOVANJA

KAMNIK CENTER: 62,5m2, 1. nad., novogradnja, shramba, vseljivo 05/4, cena: 21,4 mio SIT.

KRANJ - PLANINA I: 85,10 m2, trisobno, 1. nadstropje, obnovljeno l. 02, kompletno opremljeno, 24 mio SIT.

PRODAMO HIŠE

MEDVODE - MOŠE: parcela 630 m2, primerno za nadomestno gradnjo, l. 1914, cena 15 mio SIT.

KRANJ OKOLICA: parcela 800 m2, bivalna površina 250 m2, l. 2001, IV. grad. faza, cena 42 MIO SIT.

PRODAMO POSLOVNI PROSTOR

KRANJ - PLANINA: 3600 m2, prodamo obnovljen poslovni center, l. 1999, na zemljišču 1842 m2, dobra poslovna priložnost, MOŽNOST PREUREDITVE V STANOVANJSKE ENOTE, cena 500 mio SIT. Tel. 041/747-738.

KRANJ: bližina sodišča, 90 m2 v meščanski hiši, 1. nadstropje, l. 1935, primerno za odvetniško pisarno, cena 20 mio SIT.

KRANJ - CENTER: 30 m2, kompletno obnovljeno l. 2001, primerno za storitveno dejavnost, cena 8,4 mio SIT.

KUPIMO

KRANJ: in okolica kupimo eno- ali dvosobno stanovanje, sončna lega, takojšnje plačilo.

KRANJ: okolica, kupimo tri- ali večsobno stanovanje.

PRODAMO ZEMLJIŠČA

BRITOF - VOGE: 440 m2, sončna, ravna lega, razgled, 14,3 mio SIT.

WWW.GORENJSKIGLAS.SI

alpdom GRADNJA ZA TRG, UPRAVLJANJE IN VZDRŽEVANJE, ENERGETIKA, VPIS V ZEMLJIŠKO KNJIGO, POSREDOVANJE NEPREMIČNIN

ALPDOM, d.d., Radovljica,
Cankarjeva 1, 4240 Radovljica
Tel.: 04 537 45 00, fax. 04 531 42 11
e-pošta: alpdom@alpdom.si

STANOVANJA PRODAMO

BLED: 80,18 m2, dvosobno v pritličju, novogradnja - leto 2003, kuhinja z jedilnico, hodnik, dnevni prostor, kopalnica, spalnica, terasa, klet, vsi priključki. Cena: 22.007.391,00 SIT.

ZAPUŽE: 77,83 m2, trisobno v prvem nadstropju, leto 1940, hodnik, bivalna kuhinja, kopalnica, WC, 2 sobi, balkon, klet, CK. Cena: 11.500.000,00 SIT.

LJUBLJANA - BEŽIGRAD: 59 m2, dvoinpolsobno v tretjem nadstropju, leto izgradnje 1980, kuhinja z jedilnico, dnevna soba, dve sobi, predsoba, kopalnica. Cena: 27.000.000,00 SIT.

KUPIMO

KUPIMO: Manjšo hišo z vrtom med Radovljico in Ljubljano. Cena: Do 25.000.000,00 SIT.

KUPIMO: Za znane stranke kupimo več stanovanj na območju občine Radovljica in Bled.

POSLOVNE PROSTORE PRODAMO

LESCE: Nov sodoben objekt v obstoječem trgovsko-poslovnem centru, naša novogradnja, slaba ura vožnje od Ljubljane, Avstrije in Italije, novih 28 poslovnih prostorov v štirih etažah, 32 - 320 m2, za različne dejavnosti, vselitev v letu 2005, foto in tlorisi na www.alpdom.si. Cena: 276.000,00 - 320.000,00 SIT/m2 (cena ne vključuje DDV).

STANOVANJA ODDAMO

RADOVLJICA - PREŠERNOVA: Oddamo garažni boks, 18,35 m2 v prvi etaži večstanovanjskega objekta. Cena 12.000,00 sit/mesec.

Nudimo ugodno in kvalitetno posredovanje pri nakupu, prodaji in najemu nepremičnin.

www.alpdom.si

Agent Kranj d.o.o.
Tavčarjeva ulica 22,
P.E. Stritarjeva ul. 4, 4000 Kranj
tel.: 04/2380-430, 04/2365-360
fax: 04/2365-365

ENOSOBNA STANOVANJA:

KRANJ - PLANINA II ali III, kupimo enosobno stanovanje ali enosobno stanovanje s kabinetom, od cca. 40m2, vseljivo po dogovoru. CENA: cca. 14.500.000,00 SIT.

KRANJ - PLANINA I, prodamo enosobno stanovanje v izmeri 36,70 m2, visoko pritličje, staro 33 let, balkon, CK, kuhinja, vsi priključki, vseljivo po dogovoru. CENA: 14.500.000,00 SIT.

TRŽIČ - PRESKA, prodamo enosobno stanovanje v 2. nadstropju, obrnjeno na JV stran, 48,3 m2, staro 21 let, CK-plin, telefon, zastekljen balkon, kuhinja, vseljivo po dogovoru. CENA: 21.900.000,00 SIT.

KRANJ - ZLATO POLJE, prodamo enosobno stanovanje v izmeri 40,86 m2, objekt prenovljen l. 1995, 3. nad./4. brez balkona, kuhinja, CK, vsi priključki, obnovljena kopalnica, vseljivo po dogovoru. CENA: 14.300.000,00 SIT.

DVOSOBNA STANOVANJA:

KRANJ - OKOLICA, kupimo več dvosobnih stanovanj različnih velikosti, za nam že znane stranke.

KRANJ - JEZERSKA C., prodamo opremljeno dvosobno stanovanje izmeri 43 m2, prenovljeno l. 2003, CK-olje lastna, vsi priključki, pokrit parkirni prostor + pomožni objekt kot shramba, vseljivo po dogovoru. CENA: 15.000.000,00 SIT.

KRANJ - TAVČARJEVA UL., v prenovljeni staro meščanski hiši prodamo dvosobno stanovanje v izmeri 46 m2, 1. nad./3, CK-olje, vsi priključki, komplet prenovljeno l. 2005, prazno, prevzem takoj. CENA: 17.000.000,00 SIT.

BISTRICA PRI TRŽIČU, prodamo obnovljeno dvosobno stanovanje v hiši, 53 m2, 1. nad./2, prenovljeno l. 2004, vsa inštalacija je nova, CK-olje, telefon, vseljivo takoj. CENA: 12.000.000,00 SIT.

BLED - ALPSKA C., v lepih alpskih blokih in mirni lokaciji prodamo dvosobno stanovanje v podpritličju, 51,35 m2, staro 30 let, terasa, CK, vsi priključki, lasten vhod, primerno za invalida, 2 km oddaljeno do Blejskega jezera, vseljivo po dogovoru. CENA: 18.000.000,00 SIT.

TRI- ALI VEČSOBNA STANOVANJA:

KRANJ - PLANINA I, prodamo dvosobno stanovanje s kabinetom v 1. nad., staro 27 let, 76,70 m2, CK, vsi priključki, balkon, vseljivo po dogovoru. CENA: 20.500.000,00 SIT.

ŠENČUR, prodamo trisobno stanovanje v hiši, 88,10 m2, 1. nadstropje/2, staro 17 let, obnovljena kopalnica, opremljeno po dogovoru, balkon, CK - olje, vsi priključki, vpisano v Z.K., možnost ugodnega najema kredita, vseljivo po dogovoru. CENA:21.500.000,00 SIT.

HIŠE:

BITNJE, prodamo starejšo hišo, ki stoji na 1428 m2 zemljišča, hiša ima tlorisne površine 148 m2 in je stara 75 let, možnost prodaje zemljišča po delih, prevzem možen takoj, v kompletu CENA 38.000.000,00 SIT.

HOTEMAŽE, prodamo zelo lepo dvodružinsko hišo, ki stoji na 578 m2, celotne stanovanjske površine 269,51 m2, stara 15 let, vsi priključki, CK-olje, zimski vrt, balkoni, nova kritina Bramac, v celoti podkletena, vseljiva po dogovoru. CENA: 65.000.000,00 SIT.

KRANJ - DRULOVKA, prodamo končno podkleteno vrstno hišo, katera obsega 250 m2 bivalne površine in ima 344 m2 zemljišča, CK, vsi priključki, balkon + terasa, hiša obsega klet - pritličje - etažo ter mansardo, ob hiši se nahajata 2 pokrita parkirna prostora. V bližini hiše se nahajata trgovin in osnovna šola. Vseljivo po dogovoru. CENA: 60.000.000,00 SIT.

Prodamo več hiš, različnih velikosti, za več informacij obiščite www.agentkranj.si ali pišite na info@agentkranj.si.

PARCELE:

BRITOF - VOGE, prodamo več parcel različnih velikosti od 443 m2 do 817 m2, namenjena za gradnjo eno- ali dvodružinske hiše ali hiše v nizu, prevzem po dogovoru. CENA: 31.200.,00 SIT/m2.

KRANJ - BLIŽINA BAZENA, prodamo lepo in ravno zemljišče, ki je delno stavbno delno kmetijsko zemljišče v izmeri 1103 m2, nahaja se nad kanjonom reke Kokre, prevzem po dogovoru. CENA: 25.000.000,00 SIT.

KUPIMO:

KRANJ - OKOLICA, kupimo več stanovanj različnih velikosti za nam že znane kupce.

KRANJ - CENTER, kupimo poslovni prostor za neživilsko dejavnost, od Globusa do cerkve v starem delu mesta Kranja, cca. 190 m2, obvezno pritličje, cena po dogovoru.

www.agentkranj.si

NEPREMIČNINE

STANOVANJA

PRODAM

DVOINPOLSOBNO, Lesce, II. nad. skoraj novo, 64 m2, velik balkon, odličen razgled, nova kuhinja, nadstrešek za avto, l. 02, 22,5 mio SIT. K.R. nepremičnine, ☎ 04/531-74-60, 041/436-544 504734

TRISOBNO STANOVANJE, Radovljica, urejeno, v pritličju, 67,5 m2, nova okna, nadstrešek za avto, l. 68, 21,9 mio SIT, ☎ 04/531-74-60, 041/436-544 504735

TRISOBNO STANOVANJE Vodovodni stolp, 71 m2, l. 66, VP brez balkona, cena 20.900.000 SIT. AR nepremičnine, Ljubljana, ☎ 01/588-11-23, 041/60-88-43 504723

ODDAM

OPREMLJENO SOBO, s souporabo kopalnice in sanitarij za krajše obdobje, ☎ 031/641-424 504711

TRISOBNO STANOVANJE, Naklo, ☎ 04/25-71-478 504733

NAJAMEM

SOBO, v Kranju, vdova s 16-letno hčerko, nudim pomoč ostarelim, ☎ 040/647-513 504653

HIŠE

PRODAM

SAMOSTOJNO HIŠO, P+M, Zg. Bitnje, Kranj, staro 70 let, vpisano v ZK, 134 m2, v celoti opremljeno, cena 15,6 mio SIT. Traxi nepremičnine, ☎ 01/436-01-21, 041/638-048 504721

K3 KERN NEPREMIČNINE
Maistrov trg 12, 4000 Kranj
Tel. 04/202 13 53, 202 25 66
GSM 051/320 700, Email: info@k3-kern.si

STANOVANJSKI DVOJČEK, Primskovo ob zadružnem domu, nasproti cerkve s podaljšano III. grad. fazo z vsemi priključki, zemeljski plin. Inf. Liko, d.d., Liboje, ☎ 041/647-257 504730

NAJAMEM

HIŠO, v okolici Kranja (smer Preddvor, Šenčur ali Cerklje), ☎ 031/20-63-52 504241

POSESTI

KUPIM

KMETIJO, na samem. Mojca, PP 10, 1241 Kamnik, ☎ 040/662-191 504740

VEČJI ALI MANJŠI GOZD, kupim ali vzamem v najem, ☎ 041/718-019 504340

POSLOVNI PROSTORI

PRODAM

POSLOVNI PROSTOR, na Planini, 95 m2, mišljen kot poslovni prostor ali spremenjen v dve oz. tri stanovanjske enote, Start, d.o.o., Koprska 108c, Ljubljana, ☎ 041/647-257 504729

ALBIS, d.o.o.
Savska cesta 34, Kranj
Poslovanje in upravljanje z nepremičninami

PRODAJA IN ODDAJA POSLOVNIH PROSTOROV V INDUSTRIJSKO OBRTNI CONI KRANJ. MOŽNA GRADNJA NOVIH POSLOVNIH PROSTOROV

Podrobne informacije o prostih prostorih po tel.: 041/426 898

ODDAM

POSLOVNI PROSTOR, 370 m2, za trgovino ali drugo dejavnost, Kranj - Primskovo, poleg trgovine TUŠ, ☎ 041/647-509 504530

GARAŽE

ODDAM

GARAŽO, v Kranju, na Planini pri Baroku, kasneje možen odkup, ☎ 04/23-52-570, 031/334-525 502830

MOTORNA VOZILA

AVTOMOBILI

PRODAM

AR 155 Q4, l. 93, bele barve, garažiran, cena po dogovoru, ☎ 040/705-302 504694

ODKUP - PRODAJA, prepisi rabljenih vozil. Mepax, d.o.o. Planina 5, Kranj, ☎ 041/773-772 504092

DAEWOO MATIZ, l. 99, srebrne barve, cena: 620.000,00 SIT, ☎ 041/575-451 504667

FIAT UNO 1.0, l. 97, cena: 250.000,00 SIT, ☎ 04/531-59-78 504695

MERCEDES 280 C, l. 94, reg. 10/05, vsa oprema, poraba 8,5 l, 16 V, cena: 1.050.000,00 SIT, ☎ 041/419-888 504653

MERCEDES 280 C, l. 94, reg. do 10/05, črne barve, vsa oprema, ohranjen, cena 1 mio SIT, ☎ 041/419-888 504702

OPEL KADETT 1.4 S, l. 90, cena po dogovoru, ☎ 041/394-012 504714

AG GANTAR
Bistrica Frigolmika 10, 4202 Naklo
Tel./Fax: 04/257-6052
PRODAJA IN MONTAŽA IZPUŠNIH SISTEMOV TER AVTOMOBILSKIH BLAŽILCEV MONROE

R 5 CAMPUS, l. 91, garažiran, 2. lastnik, cena: 120.000,00 SIT, ☎ 041/78-70-70 504504

R CLIO 1.2, l. 94, rdeč, servo volan, DCZ, tri vrata, cena: 290.000,00 SIT, ☎ 031/673-767 504679

R CLIO 1.2, l. L99, 100.000 km, 3V, bele barve, vsa oprema, razen klime, ohranjen, ugodno, ☎ 041/676-927 504696

R5 FIVE, l. 94, REG. 7/05, cena: 120.000,00 SIT, ☎ 041/727-026 504660

RENAULT FIVE, l. 95, 150.000 km, modro vijolične barve, cena 230.000 SIT oz. po dogovoru, ☎ 041/483-336 504657

SUBARU LEGACY 2.2 karavan, 90/91, veliko opreme, 1. lastnik, cena: 100.000,00 SIT, ☎ 041/259-269 504701

ŠKODA FAVORIT LX, l. 93, 140.000 km, modra barva, reg. 8/05, cena: 70.000,00 SIT, ☎ 040/747-801 504604

GOLF IV 1.9 TDi, l. 99, rahlo karamboliran sprednji levi del, ☎ 04/53-31-648, 040/88-74-25 504466

PASSAT KARAVAN TDi, l. 94, met. barve, 2x air bag, ABS, el. stekla, strešno okno, ☎ 041/227-338 504645

VOLKSWAGEN SHARAN 1.9 TDi, l. 02, 95 km, 115 KM, kovinsko srebrne barve, 1. lastnik, nekaramboliran, servisna knjiga, ☎ 041/743-856 504548

DRUGA VOZILA

KUPIM

KIPER PRIKOLICO, ohranjeno, ☎ 041/772-647 504717

MOTORNA KOLESA

PRODAM

OLDTIMER FIAT 500A, l. 36, vozen, ☎ 031/835-756 504541

KUPIM

TOMOS AVTOMATIC PONY EXPRES, ali drug star moped, lahko nevozen ali po delih, ☎ 041/681-058 504679

AVTODELI IN OPREMA

PRODAM

4 LETNE GUME, Michelin MXT 195/70-14, prof. 8mm, cena 25.000 SIT, ☎ 041/540-985 504665

LETNE GUME, 155/70-13, 4 kom, za Polo ali Clio, ☎ 04/23-34-203 504647

PRTLJAŽNIK, za Citroen AX, 3 vrata, ☎ 041/573-283 504676

ZIMSKE GUME, Metador 155/70R13, rabljeno eno sezone, po 16. uri, ☎ 041/890-660 504658

KARAMBOLIRANA VOZILA

KUPIM

POŠKODOVANO VOZILO, tudi totalka - nudim največ, takojšen odkup, prevoz, ☎ 031/770-833 504364

STROJI IN ORODJA

PRODAM

GRADBENO DVIGALO, trofazno, za gradnjo, višina do 15 m, ☎ 04/574-46-06 504689

VENTILATOR, 7,5 kW, cena po dogovoru, ☎ 031/302-405, 051/380-713 504617

GRADBENI MATERIAL

GRADBENI MATERIAL

PRODAM

BAKRENO PLOČEVINO, 2x1-55 za žlebove, obrobe dimnikov in kritine zvonikov, ☎ 04/514-73-22 504719

COLARICE, lipove, ☎ 04/519-51-29 504684

KRITINO, Eternit, žlebove in odtočne cevi ter hladilnik 175 l, ☎ 04/256-01-30, 041/703-654 504643

SMREKOVE DESKE, plohe, letve, bankine in opaž, ☎ 031/343-161 504722

STREŠNIK ŠPIČAK, nov, 370 kom, ☎ 04/58-31-634 504656

STREŠNO KRITINO, bobrovec, rabljeno cena po dogovoru, ☎ 040/795-978 504700

STAVBNO POHIŠTVO

PRODAM

VEZANA OKNA, z žaluzijami 2 kom, 133x228, primerna za verando, po 10.000 SIT, ☎ 041/541-995 504692

KURIVO

PRODAM

DRVA, suha, bukova, razžagana ter njivsko prst, ☎ 031/561-707 504681

DRVA, mešana kostanj - topol, 6m po 5.500 SIT, možna dostava, ☎ 04/51-81-086, 041/214-500 504693

STANOVANJSKA OPREMA

POHIŠTVO

PRODAM

SEDEŽNO GARNITURO, staro dve leti, modre barve, mikrovlakna, dim 295x280 cm, ☎ 051/410-081 504672

GOSPODINJSKI APARATI

PRODAM

2 PLINSKI JEKLENKI, 10 kg po polovični ceni, ☎ 04/202-42-91 504716

KROMIRAN ŠTEDILNIK, za centralno ogrevanje, ☎ 04/57-21-319 504690

PRALNI STROJ, Candy - 3kg, ☎ 041/878-494 504718

ŠTEDILNIK, na drva, kiperbusch 60x43, skoraj nov, ☎ 031/632-512 504699

OGREVANJE, HLAJENJE

PRODAM

KLIMA NAPRAVO, premično, kot nova, zelo ugodno - zaradi selitve, ☎ 070/847-391 504664

VRTNA OPREMA

PRODAM

VRTNO GARNITURO, miza in 2 klopi z naslonom, dol. 150 cm, nova, 1x barvana, cena 40.000 SIT, ☎ 040/747-801 504677

POSLOVNI STIKI

Ugodni avtomobilski in gotovinski krediti do 7 let, za vse zaposlene in upokojence tudi og. do 50 % obremenitve, star kredit ni ovira. Če niste kreditno sposobni, nudimo kredite na osnovi vašega vozila, ter leasinge za vozila stara do 10 let. Pridemo tudi na dom.

Telefonske številke:
02/252-48-26, 041/750-560, 041/331-991, fax: 02/252-48-23

Kukovec Robert s.p., Mlinska ul. 22, Maribor

ŠPORT, REKREACIJA

PRODAM

NOVO OTROŠKO KOLO, Bachini, 24 col, 18 prestav, z amortizerjem, ☎ 041/624-136 504682

TURIZEM

NA OTOKU, Krku oddam apartma, ☎ 04/25-11-808, 041/390-422 504710

ODDAM APARTMAJE, po ugodni ceni na otoku Pagu (Metajna) s pogledom na morje, ☎ 00385/98-92-30-982, 00385/53-667-222 504542

UGODNO ODDAMO, apartma za 5 oseb v Banovcih in za 4 osebe v Moravcih, ☎ 02/234-37-51 504732

OBLAČILA

PRODAM

BIRMANSKO OBLEKO, fantovsko, črno 15 let, 1x oblečena, za polovično ceno, ☎ 041/258-831 504686

FANTOVSKO OBLEKO, za valeto ali maturo, cena 10.000 SIT, za 195 cm višine, ☎ 031/208-509 504662

OTROŠKA OPREMA

PRODAM

OTROŠKI VOZIČEK, star eno leto in obhajilno obleko za fanta, ☎ 031/224-167 504644

ŽIVALI IN RASTLINE

PROSIM, če mi kdo podari majhnega kužka manjše rasti, ☎ 04/51-22-639 504670

KMETIJSTVO

KMETIJSKI STROJI

PRODAM

DVE SAMONAKLADALKI, ☎ 041/334-882 504630

MOLZNI STROJ, prevozni, dobro ohranjen, znamke Milkline, ☎ 04/231-22-37 504707

ROTACIJSKO KOSILNICO, in tračni obračalnik ali menjam za BCS kosilnico, ☎ 031/353-587 504661

KUPIM

OBRAČALNIK, dvovretenski, traktorski, ☎ 04/514-10-80 504683

PAJEK, in nakladalno prikolico 16 -19 m3, ☎ 051/309-413 504638

PRIDELKI

PRODAM

CVIČEK, prvovrsten, ☎ 041/37-94-99 504725

KRMNI OVES, in silažne bale, ☎ 04/25-21-806 504651

KROMPIR, jedilni in krmilni, večja količina ceneje, ☎ 041/584-048 504666

KROMPIR, jedilni in krmilni, ☎ 04/252-20-85 504720

KROMPIR, jedilni in krmilni, ☎ 041/855-107 504650

KROMPIR, krmilni, ☎ 04/231-19-08 504696

VINO, cviček, odlično domače, možna dostava, ☎ 041/779-165 504678

VZREJNE ŽIVALI

PRODAM

BIKCA, simentalca, težkega 130 kg, ☎ 04/518-62-68 504552

ČB TELIČKO, brejo tri mesece, 550 kg, stara 19 mes., ☎ 04/57-43-497 504691

KOBILO, staro 8 let in jagnje za zakol, ☎ 04/202-46-44 504645

KOBILO, haflinger z rodovnikom, staro 12 let, ☎ 041/846-649 504680

PAVJI PAR, lahko tudi posamezno, ☎ 04/51-85-485 504595

PURANE, stare 6 tednov za nadaljnjo rejo, ☎ 040/715-881 504715

RJAVE JARKICE, v začetku nesnosti. Globočnik, Letališka 14, Voglje, Šenčur, ☎ 041/664-221 504697

TELICO, simentalko, brejo 6 mesecev, ☎ 031/550-814 504640

TELICO, simentalko, v 9. mes. brejosti, ☎ 04/25-21-538 504655

TELIČKO, simentalko, staro 14 dni, ☎ 04/51-32-293 504645

TELIČKO, simentalko, staro 14 dni, ☎ 04/25-01-070 504689

TELIČKO, belgijko, staro 10 dni, ☎ 04/25-22-689 504706

TELIČKO, simentalko, cca 120 kg, ☎ 031/688-556 504709

ZAJCE, zaklane, očiščene, ☎ 041/603-083 504727

KUPIM

BIKCA, mesne pasme, starega do deset dni, ☎ 04/514-61-15 504671

BIKCA, simentalca ali mesne pasme, ☎ 031/378-946 504685

BIKCA, simentalca, starega 14 dni, ☎ 031/676-518 504686

BIKCA, simentalca, starega od 2-3 mesece, ☎ 031/553-357 504703

BIKCA, simentalca, 120-150 kg, ☎ 041/935-596 504738

KRAVO, simentalko, vajeno paše, ☎ 041/608-642 504724

OSTALO

PRODAM

FIŽOLOVKE, raznih dolžin, dostava na dom, late 3-4 m, ☎ 04/518-80-63, 041/446-510 504659

KOLE, suhe, kostanjeve, ☎ 041/608-639 504674

SEME ENOLETNE TRAVE, vrvica, cca 200 kg za baliranje tip 350, 100 kg, konjski gnoj za rože, lahko v vrečah, ☎ 040/845-860 504713

ZAPOSLITVE

NUDIM

GOSTILNA v Kranju, zaposli kuharja/ico z izkušnjami, delo v izmenah, nedelje proste. Špela Štibelj s.p., Partizanska c. 17, Kranj, ☎ 040/236-074, 040/646-174 504533

V GOSTILNI, Kašča zaposlimo KV natakarja/ico. Za dobro delo, dobro plačilo. Karlin Andrej s.p., Kidričeva 16, Škofja Loka, ☎ 041/355-959 504641

ZA PRODAJO, rezanega cveja na tržnici v Ljubljani redno zaposlimo prodajalca/ko. Zaželeno poznavanja cvetja. Tulipan, d.o.o., Bleiweisova 6, Kranj, ☎ 040/900-220 504731

ZAPOSLIM PRODAJALKO, živilske stroke iz Šenčurja ali okolice. Ivanuša, d.o.o., Mavčiče 102, Mavčiče, ☎ 04/231-94-34, 040/23-94-34 504728

ZAPOSLIMO, mlajšo natakarico, Bife Planto, Gasilska 5, Šenčur, ☎ 031/376-923 504376

V Kranju in Radovljici vabimo **nove sodelavke, lahko tudi mlajše upokojenke za trženje knjižnih uspešnic**: Veliki ugankarski priročnik s 300.000 gesli, najnovejši Družinski atlas sveta, Nemško slovenski - Slovensko nemški moderni slovar ter najnovejši Splošni leksikon s 70.000 gesli. Delo poteka v studiih, kasneje možna redna zaposlitev.
Inf.: v Kranju po tel. 201 48 36 ali 031/891 247 od 15. - 20. ure; v Radovljici po tel. 532 58 50 od 9. - 20. ure.
Modita d.o.o., Šuceva ul. 25, Kranj

ZAPOSLIMO PRODAJALKO, živilske stroke z vsaj dveletnimi izkušnjami v živilski trgovini. Pisne prijave pošljite na naslov: Talija Ribno, d.o.o., Ribno, Izletniška 13, 4260 Bled, inf., ☎ 070/205-250 504736

ZA NEDOLOČEN ČAS, nudimo zaposlitev zastopnikom za teresko prodajo izdelkov za osebno nego. Sinkopa, d.o.o., Žirovnica 87, Žirovnica, ☎ 041/793-367, 040/666-345 504706

ZAPOSLIMO KOMERCIALISTA/KO, na terenu. Obiskovanje vseh ponudnikov turističnih storitev za www.sloveniaholidays.com. ACENTA d.o.o., Alpska 62, Lesce. Ponudbe:, ☎ bostjan@sloveniaholidays.com 504737

IZ OKOLICE RADOVLJICE, iščemo nove sodelavce - lahko tudi mlajše upokojence, delo poteka v pisarni, inf. od 9. - 19. ure, Modita, d.o.o., Šuceva 25, Kranj, ☎ 04/532-28-50 504667

PASTIRJA, za pašo ovac iščemo, inf. od 19. do 21. ure, ☎ 04/58-00-332, 041/350-197 504704

ZAPOSLIM 2 DELAVCA, vajena gradbenih del, z območja Radovljice ali Jesenic z okolico, terensko delo, zaželjen izpit B kat.. Kalendar Drago s.p., Finžgarjeva 8a, Lesce, ☎ 041/744-348 504552

ZAPOSLIM DELAVCA, za parketarska dela, z izkušnjami. PAR - CAT, Peter Maček s.p., Kopališka 29, Škofja Loka, ☎ 041/753-539 504513

REDNO ZAPOSLIMO, avtoličarja, stimulativni OD, Brelih, d.o.o., Suha 29, Škofja Loka, ☎ 031/302-405, 051/380-713 504616

SLIKOPLESKARJA ZAPOSLIMO, delovne izkušnje 1 leto, lasten prevoz. Milan Burgar s.p., Sp. Brnik 91, Cerklje, ☎ 031/316-235 504542

ZA DOLOČEN ALI NEDOLOČEN čas zaposlim, elektroinštalaterja. Janez Markič s.p., C. Ste Marie aux Mines,Tržič, ☎ 041/628-346 504594

ZAPOSLIMO, izkušenega slikopleskarja - fasaderja. Megamatrix, d.o.o., Staretova ul. 39, Kranj, ☎ 041/421-820 504231

NOVA PRILOŽNOST!, Odprite si vrata v prihodnost, ki jo želite. Nudimo takojšnjo zaposlitev ter strokovno izobraževanje. Vegastar, d.o.o., Motnica 11, Trzin, ☎ 01/530-41-80, 040/879-169 503715

IŠČEM POMOČ, v gospodinjstvu 1x tedensko iz območja Kamna Gorica/Kropa, ☎ 04/53-36-458 504668

NUDIMO INFORMACIJE, o pestri izbiri ročnih del brez norme in rokov, prejmete material in izplačilo ob prevzemu. Radovan Malešev s.p., Šercerjeva 20, Velenje, ☎ 041/747-121 504475

IŠČEM

INŠTRUKTOR MATEMATIKE, išče delo - pomoč pri učenju in priprava na izpite, ☎ 040/381-295 503999

PRODAJALKA, iščem delo v Kranju, ne akviziterstvo, ☎ 041/549-671 504649

REDNO DELO, v gostinstvu - natakarica ali v trgovini kot prodajalka, Maja, ☎ 041/536-798 504673

IŠČEM DELO, nudim klasično masažo starejšim oz. bolnim na vašem ali mojem domu, ☎ 041/589-821 504468

IŠČEM DELO, kuhanje, čiščenje, likanje, ☎ 070/296-517 504712

STORITVE

NUDIM

ADAPTACIJE KOPALNIC, stanovanj, izdelujemo izolacijske fasade. Megamatrix, d.o.o., Staretova ul 39, Kranj, ☎ 041/570-957 504232

AJM OKNA - VRATA, senčila v PVC ali ALU izvedbi, brezplačno svetovanje in ponudba. zastopnik Ravenna inženiring, d.o.o., Zapuška c. 23, Ljubljana, ☎ 041/602-277 504499

ROLETARSTVO BERČAN, Mala vas 34, Ljubljana, Berčan Matjaž s.p.
TENDE - MARKIZE
Popust do 20%
Brezplačne izmere in svetovanje, na izbiro več kot 200 vzorcev platna, ročni ali elektro pogon, strokovna montaža brez stroškov prevoza
Tel.: 01/565 32 32 ali 041/630 700

ASFALTIRANJE, tlakovanje dvorišč, dovoz. poti, parkirišč, polag. robnikov, pralnih plošč, izd. betonskih in kamnitih škarp. Adrovic & Co, d.n.o., Jelovškova 10, Kamnik, ☎ 01/839-46-14, 041/680-751 504479

DELAMO OD TEMELJEV DO STREHE, notranji ometi, adaptacije, ometi fasad, predelne stene, urejanje in tlakovanje ter škarfe. Bytyqi Bene in ostali d.n.o., Struževo 3a, Kranj, ☎ 041/561-838 504316

IZDELUJEMO FASADE, strojne omete in estrihe, kvalitetno. Damjan Vajdec s.p., Ul. prvoborca 6, Jesenice, ☎ 041/584-227 504509

KROVSKO - KLEPARSKA, obnova dimnikov, barvanje napuščev, super akcija do 25.5 nudimo 10 % popusta. Commit ,d.o.o., Glavarjeva 49, Ljubljana, ☎ 041/982-176 504266

OD TEMELJEV, do strehe, notranje omete, fasade, adaptacije, tlakovanje in urejanje dvorišč. SGP Bytyqi skala, d.n.o., Struževo 3a, Kranj, ☎ 041/222-741 503900

POLAGANJE VSEH VRST, talnih oblog, adaptacije bivalnih prostorov, vgradnja oken in vrat. PHOENIX POD, Sajevic Iztok s.p., Stražiška 4, Kranj, ☎ 04/231-60-69, 031/350-866 504705

SENČILA ASTERIKS, Rozman Peter s.p., Senično 7, Križe, tel.: 59-55-170, 041/733-709; markize, tende, rolete, žaluzije, lamelne zavese, plise zavese, rolоji, komarniki. 502203

SPL. GRAD. DELA, not. ometi, kamnite in betonske škarpe, zidane, tlak. dvorišč z vsemi mat. za izd., Gradbenik Carri in ostali, d.n.o., Tončka Dežmana 10, Kranj, ☎ 051/415-043 504437

SPREJEMAMO VSA GRADBENA DELA, z vašim ali našim materialom. Argon, d.o.o., Hraše 10, Lesce, ☎ 041/670-295 502896

STROJNI OMETI, notranjih sten in stropov, hitro in po ugodni ceni. Urmar, d.o.o., Zakelj 15, Stahovica, ☎ 041/642-097 504314

ŽALUZIJE, lamelne, rolo in plise zavese, screen senčila, senčila za strešna okna rolete izdelamo in montiramo. Rlono senčila, d.o.o., Mavsarjeva 46, Notranje Gorice, ☎ 01/365-12-47, 041/334-247 504618

KAMNOSEŠTVO KAŠPAR
Na Kalu 16, Naklo, tel. 04/ 257 18 75
IZDELAVA IN OBNOVA NAGROBNIH SPOMNIKOV OKENSKE POLICE, STOPNICE

ŽELITE NA NOVO POBARVATI FASADO, in lesen napušč? Hitro in ugodno. Megamatrix, d.o.o., Staretova 39, Kranj, ☎ 041/570-957 504230

ZASEBNI STIKI

IZGUBLJENO

ALI JE KDO NAŠEL, v nedeljo izgubljena očala z dioptrijo na poti iz Drage čez Luknjo na Preval, ☎ 04/596-43-64 504739

RAZNO

LESTVE, vseh vrst in dolžin dobite Zbilje 22, ☎ 01/36-11-078 502488

PRODAM

KVALITETNA OMELA, za pometanje krušnih peči, negorljiva, Žnidar, ☎ 01/83-23-107 504652

TOVORNO PRIKOLICO, za osebni avto, rabljen mešalec za beton in cisterno za plin 1000 l, cena po dogovoru, ☎ 04/53-18-331 504639

WWW.GORENJSKIGLAS.SI

ZAHVALA

V 83. letu starosti nas je za vedno zapustil naš dobri mož, ata, stari ata, brat, stric, tast

JANEZ ANŽIČ

Vorbankov ata z Zg. Brnika

Iskreno se zahvaljujemo vsem sorodnikom, dobrim sosedom, prijateljem in znancem za ustna in pisna sožalja, podarjeno cvetje, sveče in denarno pomoč ter spremstvo na njegovi zadnji poti. Posebej pa se zahvaljujemo dr. Beleharju, sestri Bernardi ter patronažni sestri Silvi za dolgoletno zdravljenje. Hvala GD Zg. Brnik, Ivanu Kropivniku za lepe poslovilne besede, kolektivu Aerodrom Ljubljana, sodelavcem Iskratel Electronics Kranj, Sloga - tehnični center Šenčur. Hvala tudi g. župniku Stanetu Gradišku za lep pogrebni obred, pevcem za ganljivo petje ter pogrebni službi Pogrebnik.
Vsem imenovanim in nehote neimenovanim še enkrat iskrena HVALA.

Žalujoči vsi njegovi
Zg. Brnik, 5. maja 2005

ZAHVALA

Mineva mesec dni, odkar smo se poslovili od naše drage

TONČKE TEPINA

Pekove Tončke

Iskreno se zahvaljujemo vsem sorodnikom, prijateljem, sosedom in znancem za izrečena sožalja in tolažilne besede, za podarjeno cvetje, sveče in drugo pomoč. Posebej bi se radi zahvalili dr. Tomažu Benediku za njegov trud ob njeni bolezni. Hvala g. župniku Likarju in g. Tršinarju za lepo pogrebno svečanost, pevcem za ubrano petje in pogrebni službi Navček. Hvala vsem, ki ste jo skupaj z nami v tako velikem številu pospremili na njeni zadnji poti. Vsem imenovanim in neimenovanim še enkrat hvala!

VSI NJENI
Stražišče, maj 2005

ZAHVALA

Kakor je tiho živela, tako nas je tiho zapustila naša draga žena, mati, sestra, mama, teta in tašča

MARIJA KNIFIC

iz Prebačevega 61

Iskrena hvala vsem sorodnikom, prijateljem, znancem, sosedom, sodelavcem in vsem, ki ste jo pospremili na zadnji poti. Hvala g. župniku za opravljen obred in pevcem za lepo petje. Vsem imenovanim in neimenovanim še enkrat iskrena hvala.

Žalujoči vsi njeni
Prebačevo, Kranj, Ljubljana, maj 2005

Ko tvoje zaželimo si bližine,
gremo tja v miren kraj tišine,
tam srce tiho se zjoče,
saj verjeti ono noče,
da te več med nami ni.

ZAHVALA

Ob prerani smrti naše drage mame in stare mame

BETKE LAVTAR

iz Spodnje Luše

se želimo zahvaliti vsem, ki ste nam v težkih trenutkih stali ob strani, nas tolažili, nam izrekli ustno in pisno sožalje, podarili cvetje in svete maše, morda le lepo besedo in misel. Hvala vsem sorodnikom, sosedom in znancem, ki ste jo v tako lepem številu pospremili na njeni zadnji poti. Posebna zahvala g. župniku za pogrebno bogoslužje in pevcem.

Žalujoči vsi njeni

Življenje gre svojo pot,
a po licu še vedno steče solza
in v srcu se skriva tiha bolečina.

V SPOMIN

Minila so tri leta, odkar je za vedno odšel naš dragi

JANEZ FERDIN

Hvala vsem, ki kdaj svoj trenutek podarite njegovemu spominu.

VSI NJEGOVI
Škofja Loka, 9. maja 2005

izberi.si Mali oglasi poslej tudi na spletnem portalu Izberi.si!

Male oglase sprejemamo pri okencu na Zoisovi 1 v Kranju in telefonsko od ponedeljka do petka od 7. do 15. ure. Male oglase za objavo v petek sprejemamo do srede do 13.30, za torkovo številko pa do petka do 14.ure. Oglase lahko oddate po telefonih 04/201 42 47 ali 04/201 42 49, po faksu 04/201 42 13, po e-pošti malioglasi@g-glas.si, ali na spletnem mestu Izberi.si.

>> oglasi, označeni s to ikono, so objavljeni tudi na spletnem mestu **www.izberi.si**, kjer si lahko ogledate tudi slike in daljši opis oglaševanega predmeta ali storitve.

Gorenjski glas, d.o.o., Zoisova 1, Kranj

NAGRADNA KRIŽANKA

VIESSMANN

Viessmann, d.o.o.
C. XIV. divizije 116 a
2000 Maribor
Telefon: 02/480 55 50
Telefaks: 02/480 55 60
http://www.viessmann.com
Brezplač. št.: 080 10 11
kiz@viessmann.com

Kdor sedaj posodobi svojo ogrevalno napravo, pridobi

Letno lahko prihranite do 170.000 SIT in okolje razbremenite za 5,5 ton CO²

Pri oljnem kotlu Vitola 200 pride tudi okolje na zeleno vejo.

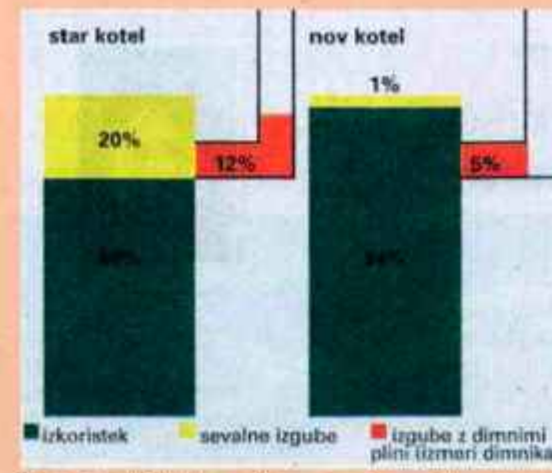

Star ogrevalni kotel porabi mnogo več energije, kot nov kotel

Primer izračuna za posodabljanje

	star kotel	nov kotel
izkoristek:	68 %	95 %
gorivo:	olje	olje
poraba:	4800 l	3400 l
= prihranek:	1400 l	

ustreza pri ceni 127,- SIT/liter **na leto: 177.800 SIT**

Top Info

Za izžrebance prispeva nagrade Elterm Bled - Radovljica: **1. nagrada:** servis oljne ali plinske peči, **2. nagrada:** majica T-shirt; **3. nagrada:** kapa Elterm. Tri nagrade prispeva Gorenjski glas

POIŠČITE NAS NA BLEDU 16. in 17. 5. od 9. do 18. ure in 18., 19., 20. maja v Radovljici, Ljubljanska c. 13 od 9. do 18. ure.

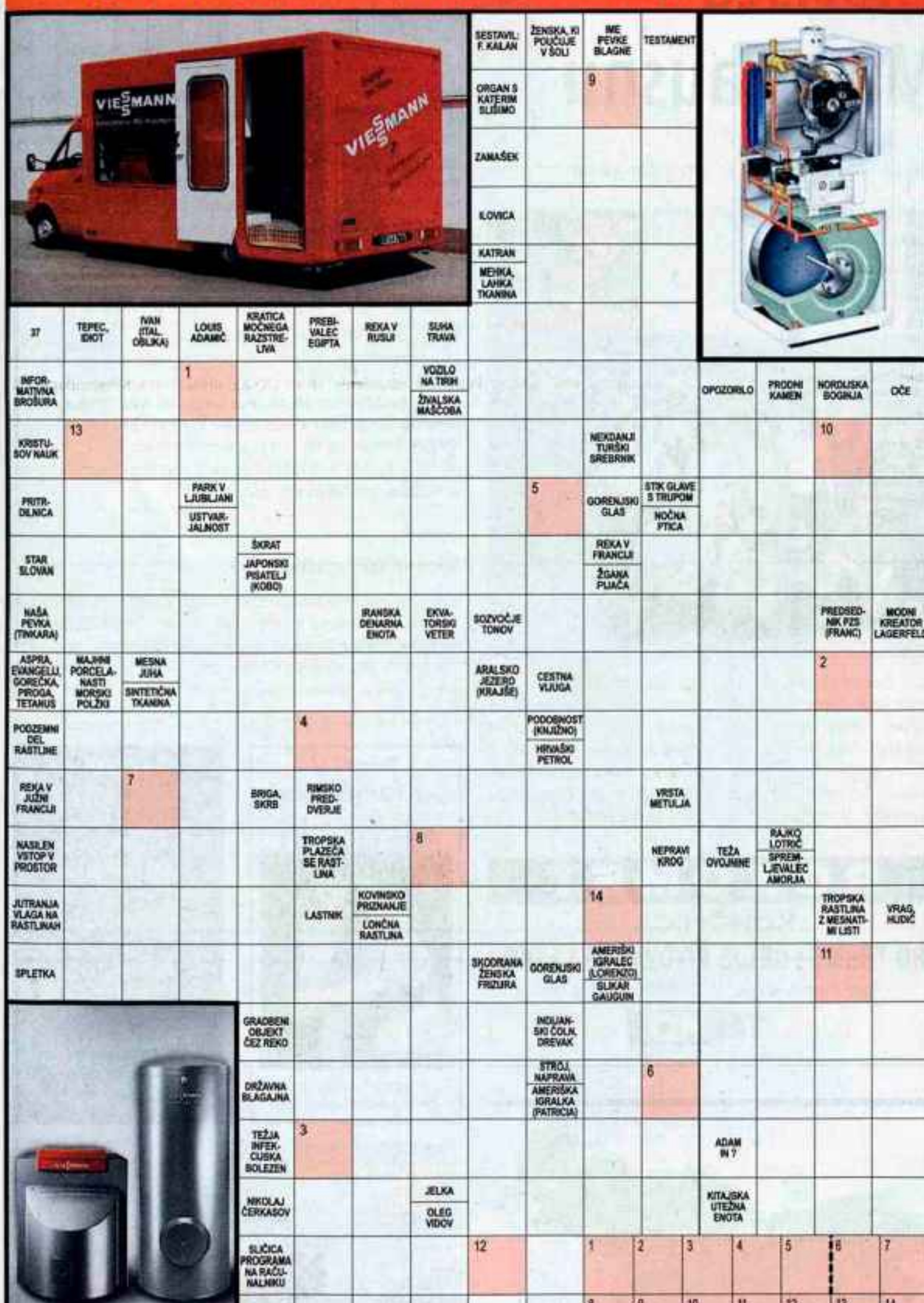

VIESSMANN

Partnerji pri montaži strojnih in plinskih instalacij

BIZJAN Pavel s.p., Zaplana, 32a, 1360 **Vrhnika**, 041/688-211

CEVOS, d.o.o., Goriče 15, 4204 **Golnik**, 040/295-711

ČEPON Janez s.p., Ljubljanska cesta 101, 1354 **Horjul**, 041/652-637

ELTERM, d.o.o, Ljubljanska c. 13, 4240 **Radovljica**, 04/537-32-00

I.S.P., d.o.o., Bevkova ulica 42, 1241 **Kamnik**, 01/839-45-87

INŠTALACIJE KRUŠEC Tomaž s.p., Štula 3, 1210 **Ljubljana-Šentvid**, 01/512-03-42

JEKOV Franc Jelenc s.p., Dražgoše 62, 041/756-959

KOSEC Tomaž s.p., Valburga 56a, 1216 **Smlednik**, 041/666-385

MARTINJAK Boris s.p., Srednja vas, Goriče 3, 4204 **Golnik**, 041/6534-031

MONTER & CO d.o.o., Perovo 12c, 1241 **Kamnik**, 040/653-350

OMAN Viktor s.p., Pod gozdom 26, 4290 **Tržič**, 041/744-167

PLINSTAL, d.d., Industrijska ulica 1, 4270 **Jesenice**, 031/328-454

POTOČNIK Ivan s.p., Stirpnik 15, 4227 **Selca**, 041/630-087

ŠIVIC Zdenko s.p., Podreber 12, 4202 **Naklo**, 041/707-094

ŠTEBE Lojze s.p., Brniška c. 48, 1217 **Vodice**, 041/650-958

TALCOM, d.o.o., Demšarjeva 14, 4220 **Škofja Loka**, 041/615-021

TRČEK Zdravko ml., s.p., Podpeška cesta 104, 1351 **Brezovica**, 041/622-059

VAVTAR, d.o.o., Biro Ljubljana, Zvezna ulica 2b, 1000 **Ljubljana**, 01/520-75-80

VISTRA, d.o.o., Groblje 3a, Rodica, 1230 **Domžale**, 041/236-066

ZAPLOTNIK Anton, s.p., Sebenje 26, 4294 **Križe**, 041/703-604

LAMPE Miha s.p., Sp. Brnik 45, 4207 **Cerklje**, 070/710-122

VIESSMANN

Pooblaščeni serviserji opreme

CFT - CERKOVNIK Franci s.p., Čadovlje 8, 4290 **Tržič**, 041/632-997

CORNER, d.o.o., Testenova 72, 1234 **Mengeš**, 031/627-693

REA - Oblak & CO d.n.o., Ljubljanska cesta 45b, 1241 **Kamnik**, 031/312-826

SOKLIČ Gvido s.p., Prečna 10, 4260 **Bled**, 041/799-373

TRČEK Marko s.p., Podpeška cesta 104, 1351 **Brezovica**, 041/638-603

Rešitve križanke (nagradno geslo, sestavljeno iz črk z oštevilčenih polj in vpisano v kupon iz križanke ter VAŠO DAVČNO ŠTEVILKO) pošljite na dopisnicah do srede, 25. maja 2005, na Gorenjski glas, Zoisova 1, 4001 Kranj, p.p. 124. Dopisnice lahko oddate tudi v nabiralnik Gorenjskega glasa pred poslovno stavbo na Zoisovi 1.

Nagrajenci križanke LES 3 iz Kranja

1. nagrada - bon za nakup v vrednosti: **Slavko Cuderman**, Tupaliče 27a, 4205 Preddvor; **2. nagrada** - bon za nakup v vrednosti **Ivan Bukovnik**, Begunje 83, 4275 Begunje; **3. nagrada** - bon za nakup v vrednosti **Danica Gaser**, Sp. Sorica 14, 4229 Sorica. Tri nagrade Gorenjskega glasa prejmejo: Milka Martinčič, Koritnik 8, 4225 Sovodenj; Stanka Rozman, Sp. Lipnica 9, 4246 Kamna Gorica; Alenka Bergant, Sv. Lenart 29, 4227 Selca.

ANKETA

Parkirišča in kultura

RENATA ŠKRJANC

Na Bledu manjka parkirišč. Občina Bled naj bi pod hotelom Krim zgradila parkirno hišo, domačine pa smo vprašali, kaj menijo o parkirnem (ne)redu na Bledu.

Foto: Tina Dokl

Mojca Ogris, Bled:

"Parkirišč je premalo, res pa je tudi, da bi vozniki morali biti bolj disciplinirani. Občina naj center mesta zapre za promet, država pa naj čimprej poskrbi za obvoznico."

Robert Bogožalec, Bled:

"Parkiranje na Bledu je katastrofa! Parkirišč je premalo, še posebej ob koncih tedna. Redarji ne znajo drugega, kot pisati kazni, občina pa naj namesto garažne hiše uredi nova parkirišča."

Mihaela Jereb, Bled:

"Urejenih javnih parkirišč je premalo, kar je velik problem Bleda in blejskega turizma. Občina bi morala poskrbeti za nova parkirišča, dobrodošla pa bi bila tudi parkirna hiša."

Peter Florjančič, Bled:

"Parkirišč je dovolj, vendar se do centra pripeljejo tako tisti, ki v njem delajo, kot tudi obiskovalci. Bled je edino mesto v Evropi, kjer hoteli nimajo parkirnih garaž."

Huberto Široka, Bled:

"Bled nujno potrebuje parkirno hišo, za parkirišča pa bi morali poskrbeti tudi zaposleni in hotelirji. V tujini so mestna jedra zaprta za promet. Parkirišča naj bi bila zunaj strogega centra."

Kapcinarjevi na morišču starega očeta v Mauthausnu

Antona Toneta Sušnika so umorili 29. decembra leta 1944. Po nedolžnem je umrl star 48 let.

LUDVIK SUŠNIK

Zgornja Besnica - V soboto, 16. aprila, smo se že tretjič zbrali člani Kapcinarjevega rodu treh generacij. Ob 60. obletnici osvoboditve taborišč smo tokrat obiskali koncentracijsko taborišče Mauthausen in njegovo podružnico Gusen v vasi St. Georgen pri Linzu v Avstriji. Namen tega je bil ogled kraja, kjer je bil nasilno usmrčen naš stari oče Anton - Tone Sušnik. Zaradi izdaje vaščana, da sodeluje s partizani, je bil februarja leta 1944 aretiran in prepeljan v Begunje, junija pa v koncentracijsko taborišče Mauthausen. Imel je status političnega interniranca in je bil dodeljen v Gusen III - Blok 20, ki so ga konec leta 1944 ukinili. Žal je bil v zadnji skupini 300 internirancev, ki so jih usmrtili v božičnem času, 29. decembra 1944. Star je bil komaj 48 let.

Ob prihodu smo se najprej zbrali ob slovenskem spomeniku in se ob skupni molitvi spomnili pokojnega starega očeta Toneta in drugih 1606 Slovencev, ki so za vedno ostali v tem taborišču. Obiskali smo si taborišče in kamnolom Wiener Graben, v katerem smo nekateri vzeli košček granita in ga simbolično ponesli v spomin na trpeče internirance po 186 stopnicah smrti.

Mama Marijana je bila v povojnem času večkrat izpostavljena nasilju in ponižanju. Z veliko in trdno voljo, ljubeznijo do otrok, s trdim delom ter vero v Boga si je prislužila vsakdanji kruh. Po večno plačilo k bogu je odšla 24. januarja 1968. Od devetih otrok ata Toneta in mame Marijane je živih še sedem, pet sester in dva brata. Zločinci, ki so izvajali teror v imenu nacizma, niso in ne bodo nikoli več spali mirno. Žrtve, gnane pred puškine cevi, vešala ali umorjene na druge krute načine, jim ne bodo nikoli odpustile. V veliko pomoč pri iskanju podatkov o mojem starem očetu mi je bil avstrijski inštitut novejše zgodovine, slovenski arhiv in naš domači župnik Vinko Malovrh, ki mi je pomagal pri iskanju podatkov.

ROKOMET
KONČNICA
RD TERMO : CELJE PIVOVARNA LAŠKO
Hala Poden, sreda, 11. 5. 2005, ob 20. uri
TERMO
RD Škofja Loka, Podutonik 1 /c. Škofja Loka

NA KONCU

Novorojenčki

Gorenjci smo minuli teden dobili 25 novih prebivalcev, od tega v Kranju 20, na Jesenicah pa 5.

V Kranju je na svet prijokalo 10 deklic in 10 dečkov. Najlažja je bila ena izmed deklic. Tehtala je 2.680 gramov. Tudi najtežja je bila tokrat ena izmed deklic in to krepko najtežja, saj ji tehtnica ob rojstvu pokazala kar 5.050 gramov.

Na Jesenicah so prvič zajokali 4 dečki in 1 deklica. Najlažji je bil deček z 2.510 grami porodne teže. Največ je tehtnica pokazala deklici in sicer 3.690 gramov.

KRANJ

Največje športne prireditve spet pri nas

Konec tedna so na konferenci Mednarodne smučarske zveze v Amsterdamu potrdili, da bodo največje zimske športne prireditve znova tudi pri nas. Tako bo Kranjska Gora 21. in 22. decembra letos gostila Pokal Vitranc, Maribor pa 7. in 8. januarja 2006 Zlato lisico. Finale svetovnega pokala v smučarskih skokih bo 18. in 19. marca v Planici. Konec januarja pa bo v Kranju in Medvodah tudi svetovno mladinsko prvenstvo v nordijskih disciplinah. **V.S.**

GOZD

Spomin na junaštva

Včeraj popoldne je bila pri planinskem zavetišču v Gozdu slovesnost ob 60-letnici konca druge svetovne vojne. Zbranim je spregovoril **Tine Tomazin** iz Križev. Nedaleč stran, na Čevdrcih, je bila ustanovljena tržiška četa, kamor so k spomeniku odnesli vence. Svečanost so popestrili učenci OŠ Križe. **S. S.**

Danes izšla
Kranjčanka

Brezplačno za občane in občanke Mestne občine Kranj

LOTO

Rezultati žrebanja 19. kroga Lota, 8. maja 2005:

Dobitna kombinacija: 1, 6, 11, 12, 13, 16, 29, 37

Izžrebana LOTKO številka: 1, 6, 7, 7, 3, 6

Predvideni sklad 20. kroga za Sedmico 150.000.000 SIT.

Predvideni sklad 20. kroga za Lotko REKORDNIH 165.000.000 SIT.

vremenska napoved

Napoved za Gorenjsko

Danes bo oblačno, občasno bodo padavine. V noči na sredo bo lahko v Zgornjesavski dolini prehodno tudi snežilo. Jutri bodo padavine zjutraj ponehale, čez dan se bo postopno zjasnilo. V četrtek bo povečini jasno. Nekoliko bo topleje.

Agencija RS za okolje, Urad za Meteorologijo

TOREK	SREDA	ČETRTEK
6/12°C	6/16°C	7/19°C

razvedrilo GG
PRILOGA GORENJSKEGA GLASA

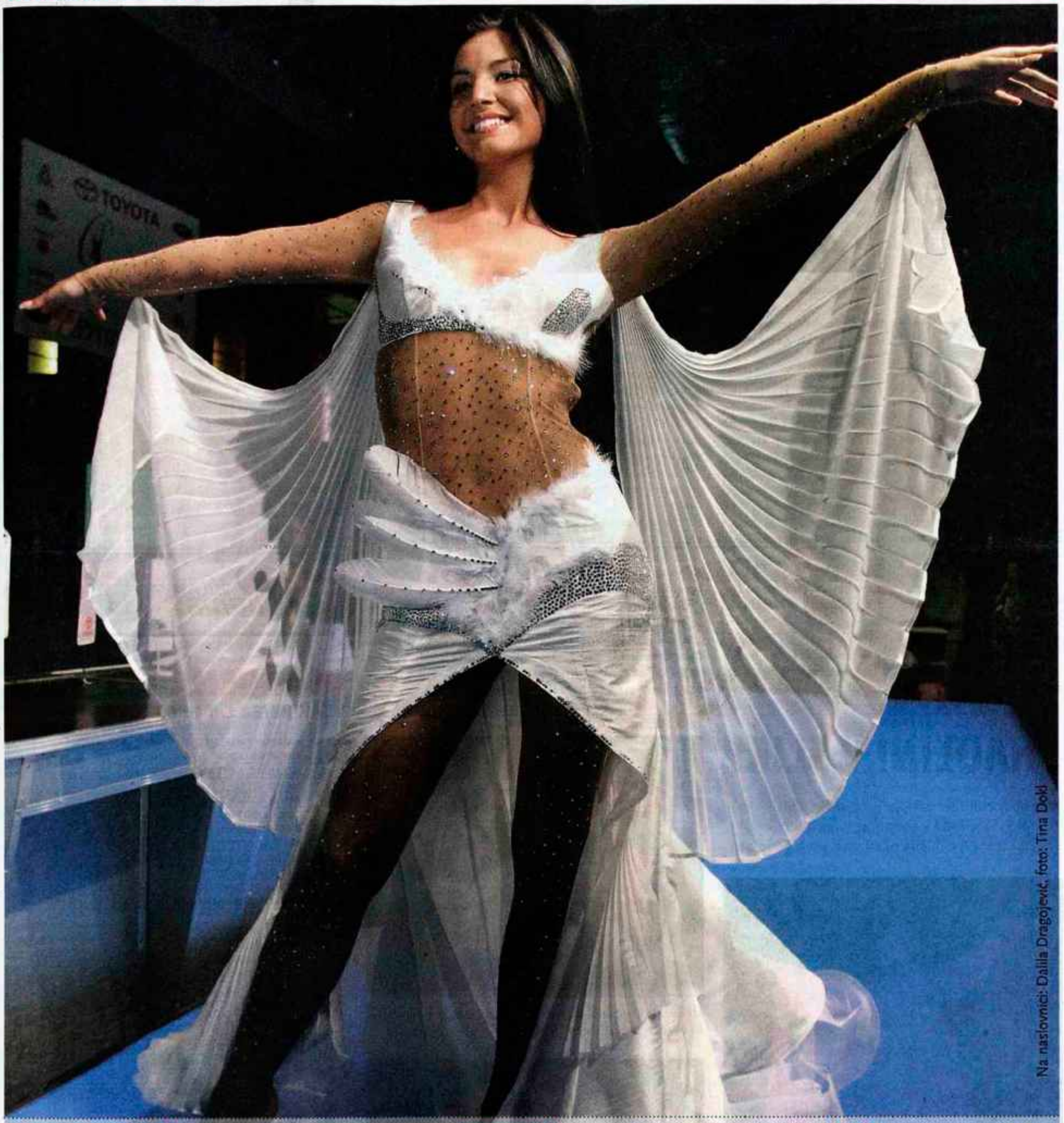

Na naslovnici: Dalila Dragojević, foto: Tina Dokl

GLASBA

SMO OGROŽENA VRSTA

DONS je izdelje nova plošča skupine Panda, ki bo drugo leto praznovala zo-letnico delovanja. Nov izdelek združuje dotik, objem, nasmeh in strast. Na sliki: Andrej Pompe

02

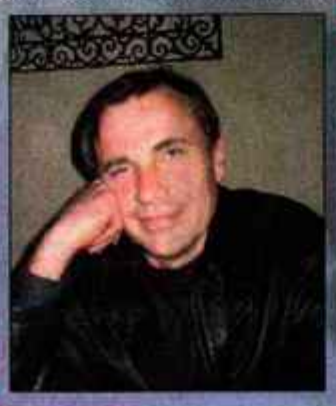

TELEVIZIJA

SLONI V KRANJSKI GORI

Sloni so razumeli italijansko, nemško, pa tudi slovensko. Kot za stavo so pokiekali ali dvigali nlec. Prava prijaznost. Pred začudenimi očividci so se pojavili kot izkušeni filmski igralci.

03

LJUDJE

DARILO ZA TISOČ DOLARJEV

Spoznali smo nov pomen narodne noše, letošnja miss Universe Slovenije Dalila pa bo v večerni obleki razkazovala razkošje svojih nog ter poudarjala pomen pik.

08

GLASBA

SMO OGROŽENA VRSTA

DONS se imenuje nova plošča skupine Panda. Združuje dotik, objem, nasmeh in strast.

Dominik Frelih

Skupina Panda bo prihodnje leto praznovala 20-letnico delovanja. Nova pevka Katja je prinesla nov zagon. Pogovarjali smo se s članom z najdaljšim stažem v bendu, Andrejem Pompetom.

Andrej Pompe

Vi ste še edini član prvotnega benda ...

"Res sem edini od leta 1986. Res pa je tudi, da so preostali kar originalni člani, saj sta Samo in Vlado iz leta 1988, Damjan pa je prišel leta 1992. To je že daleč nazaj."

Zakaj ime Panda? Je to kaj povezano z uporniškim Pankom v 80-ih letih?

"Ne bi povezoval kaj dosti s tem. Takrat smo se dobivali v Ljubljani in premišljevali, kakšno ime bi dali. Vsi smo se zedinili le okrog tega imena. Vidim pa, da nam Panda zelo ustreza, ker smo zelo redka vrsta, vsake toliko časa smo ogroženi, ampak se ne damo. Smo prijazni in nenevarni, nikomur ne hodimo v zelje, ampak damo vedeti, da nam nihče nič ne more."

Ko ste dobili novo pevko Katjo, ste rekli, da ste dobili novo spodbudo.

"Res je, ko smo pred tremi leti zaključili s Suzano, nismo dobro vedeli, ali bomo sploh še igrali. Takrat sem gledal oddajo Pop stars in tam sem našel Katjo, ki je sicer prišla do polfinala. Ona me je še najbolj prepričala in sedaj delamo skupaj. Takrat smo potem na MMS prišli s skladbo Planet in uspeli."

DONS se imenuje vaša nova plošča. Pomeni pa Dotik, objem, nasmeh in strast.

"To je naslovna skladba, ki ima besedo, ki je ni v literarni slovenščini. "Danes" se v tej skladbi ne sliši dobro. Če pa smo že obdržali to besedo, smo morali okrog nje naplesti še celo zgodbo. Sicer sem pristaš lepe slovenščine, ampak včasih pride prav tudi pogovorni jezik."

Dejansko je vse bolj popularen pogovorni jezik.

"To je neka amerikanizacija. Vsak jezik je lep in ga je škoda iznakaziti. Ta beseda nam je ušla in potem smo jo obdali kot akrostih."

Kdo vam piše melodije in besedila?

"Melodije v glavnem piševa jaz in kitarist Samo, aranžmaje delamo vsi, kajti naša glasba nastaja v sodelovanju vseh. Besedila nam veliko piše še naša prva Suzana, ker ima res vrhunska besedila. Nekaj pa zdaj prispeva tudi Katja."

Nameravate obdržati svoj glasbeni stil? Zadnjič ste vključili raperja.

"Čas tudi na nas vpliva, tako da vključujemo nove trende za popestritev. Ne zapiramo se novostim. Rap je neka zvrst glasbe, za katero nisem verjel, da se bo razvila tako daleč. Projekt s Trkajem je super, ker je on fenomenalen. Na promociji je naredil res pozitivno "štalo"."

Zakaj vas ni bilo na EMI?

"Ni nam zneslo. Kar smo mislili prijaviti, se nam je zdelo prezahtevno za sceno. Če pogledam, kaj je prišlo na prva tri mesta, poleg Omarja, ki je pozitivno presenečenje, tiste ženske spadajo v neki čisto drug svet."

Drugo leto bo 20-letnica Pande.

"Ja, drugače se res ne da izračunati. Nekako bo treba proslaviti, kajti tako dolgo ne preživi vsak bend. Ne vem še, kaj bomo naredili, nekaj pa gotovo. Morda tudi kak Best of ali pa remikse. Nekaj bomo že uspičili."

SHAOLINI V SLIKI

Kitajski menihi so nastopili v nedeljo v Hali Tivoli. Tempeljska glasba v sodobnejših priredbah in spektakel sta navdušila občinstvo vseh generacij.

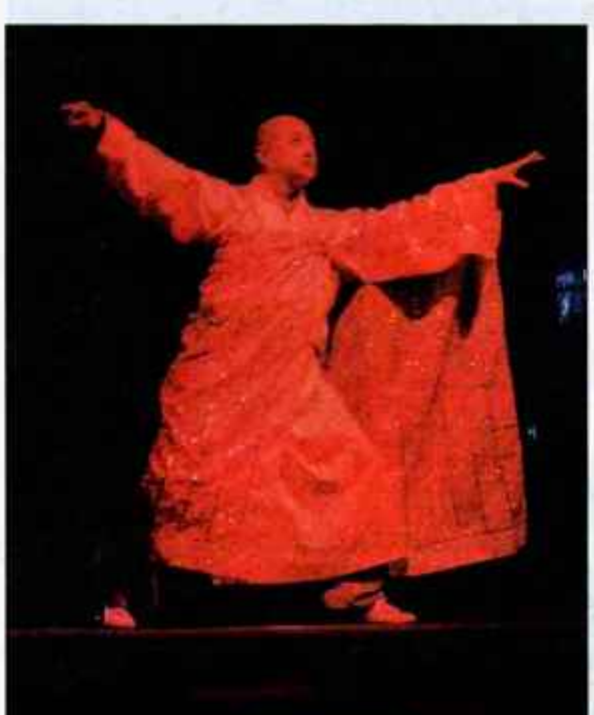

Skrivnost moči je v notranjem ravnotežju. Pot je dolga in polna odrekanja. Menihi širijo bistvo zen budizma: "Duh nadzoruje telo."

Mirovanje in gibanje sta eno. Shaolinski menihi smejo borilne veščine uporabljati le za obrambo in nikoli za napad.

Glavna preizkušnja je vaja z enim od 18 klasičnih orožij ali oponašanje živali. Pretok telesne energije obvladujejo do te mere, da v določenih situacijah ne občutijo telesne bolečine. S.K. / Foto: Tina Dokl

CUKR

Slušaj mater Kranjsterdam

Foto: Tina Dokl

Edo Maajka je v soboto v okviru Tedna mladih nastopil na hip hop koncertu pred gradom Khislstein v Kranju. Sicer so tudi izvajalci pred njim - N' Toko ali Miha Blažič, Megi, TLMP poželi svoj del zasluženega aplavza, vendar ljudstvo je prostor pod odrom zapolnilo šele nekaj pred polnočjo, ko je na oder z nahrbtnikom prikorakal Edo. Humor, ki ga je med posameznimi komadi veselo 'stresal' naokoli, je počasi okužil večino in ljudje so se sprostili. Njegova besedila pesmi so kritična, zabavna, so ironičen opis dogodkov, življenja, sladko grenkih zgodb. Njegov naslednji nastop bo **25. maja v Križankah. A.B.**

Akrobatski spektakel

Foto: Tina Dokl

V dvorani tržiških olimpijcev je v nedeljo zvečer potekalo mednarodno tekmovanje v rock and rollu Slovenia Open za člane najvišje A kategorije in državno prvenstvo v akrobatskem rock and rollu za vse kategorije. Med člani A kategorije sta zmagala **Simona Turk** in **Matjaž Izak (na sliki)**. Več o tem pa v petek. **A. H.**

WWW.RADIO-KRANJ.SI

GLASBENA LESTVICA

VSAK PETEK OB 16.00

1	**K-MARO:** FEMME LIKE YOU
2	**KINGSTON:** KOCKA JE PADLA NATE
3	**MELANIE C:** NEXT BEST SUPERSTAR
4	**MARIO:** LET ME LOVE YOU
5	**BRYAN ADAMS:** ROOM SERVICE
6	**BLACK EYED PEAS:** DONT PHUNK WITH MY HEART
7	**MARIAH CAREY:** IT'S LIKE THAT (DAVID MORALES REMIX)
8	**JEM:** THEY
9	**PANDA:** PTICE NA JUG
10	**MCFLY:** ALL ABOUT YOU
11	**RACHEL STEVENS:** NEGOTIATE WITH LOVE
12	**FREELOADERS FT.THE REAL THIN:** SO MUCH LOVE TO GIVE
13	**PIKA BOŽIČ:** S.O.S
14	**NELLY FURTADO:** THE GRASS IS GREEN
15	**AVRIL LAVIGNE:** HE WASN'T
16	**TINKARA KOVAČ:** SPEZZACUORI
17	**NITTY:** NESTY GIRL
18	**NENA:** LIEBE IST
19	**GENTLEMAN:** INTOXICATION
20	**MAKE UP2:** MOJCA
21	**WILL SMITH:** SWITCH
22	**GLOBAL DEEJAYS:** WHAT A FEELING
23	**LEMAR:** IF THERE'S ANY JUSTICE
24	**DAN D:** LE NAPREJ
25	**SNOOP DOGG FEAT. CHARLIE WILSON AND JUSTIN TIMBERLAKE:** SIGNS
26	**BODYROCKERS:** I LIKE THE WAY
27	**TOŠE PROESKI & TONY CETINSKI:** LAGALA NAS MALA
28	**SIMPLE PLAN:** WELCOME TO MY LIFE
29	**ALENKA GODEC:** SONČEN DAN
30	**EMINEM:** MOCKINGBIRD

KUPON

Vaš glas za vašo pesem:

Ime, priimek, naslov (ulica, kraj, pošta):

Odgovore do tega četrtka pošljite na Radio Kranj, Stritarjeva 6, 4000 Kranj, s pripisom: Glasbena lestvica. Voditelja Ana in Igor bosta v živo izžrebala nekoga, ki bo prejel praktično darilo.

TELEVIZIJA

SLONI V KRANJSKI GORI

Prejšnji teden je marsikateri obiskovalec Kranjske Gore in okolice debelo pogledal, kajti tam so se sprehajali trije čisto pravi sloni. Snemali so film o Hanibalu.

Dominik Frelih

Profesionalni sloni. Sloni iz Italije so razumeli italijansko, nemško, pa tudi slovensko. Kot za stavo so poklekali ali dvigali rilec. Prava prijaznost. Obnašali so se kot izkušeni filmski igralci in se nastavljali kameri, kot bi šlo za visokoproračunsko produkcijo Spielbergovega spektakla. Kakorkoli že, za Kranjsko Goro so bili prava atrakcija.

90-minutni dokumentarec. Slovenski koproducent A Atalanta je gostil angleško snemalno skupino studia Atlantic Productions. Snemali so dokumentarni film o Hanibalu, ki bo konec leta na sporedu na kabelskem kanalu National Geographic. Snemali so v Planici, na Mangartu, Kaninu, Podkorenu, Korenskem sedlu in jezeru Jasna. V štirih snemalnih dneh s petdesetimi ljudmi, od katerih je bilo 20 statistov, en profesionalni angleški igralec (Tamar Hassan) in en slovenski stranski igralec, so posneli za 130 metrov materiala. Iz tega in tistega, kar so posneli prej, bo režiser zmontiral dokumentarec v dolžini 90 minut.

Slovenija je lepa. Ustvarjalci so se odločili za Slovenijo zaradi dobre lokacije. Režiser Richard Bedser je zelo zadovoljen, da so prišli sem. "Branko (koproducent) nas je lepo sprejel. Imate sneg in Alpe, kar smo potrebovali. Ko smo prišli snemat, ni bilo snega, zato smo morali višje v hribe. Imate zelo lepo deželo. Kar preveč lepo za naš film, ker smo hoteli posneti težak in umazan teren. Vse je šlo dobro. Smo utrujeni, vendar zadovoljni." Richard v glavnem snema dokumentarce. "Ravno sem zaključil dokumentarec o tretji križarski vojni med Richardom Levjesrčnim in Saladinom. Tam ni bilo ne slonov in ne hribov, vseeno pa dosti dežja." Njegov naslednji projekt bo o muslimanih v Ameriki, vendar bo to zgodba in ne dokumentarec. Snemal ga bo vsaj kako leto. Pravi, da ima rad sodobne in zgodovinske teme.

Hanibal s sloni prodira čez Pireneje v Planici.

Tujci pustijo veliko denarja. Koproducent Branislav Srdić pravi, da je s snemanjem zelo zadovoljen. "S filmi se ukvarjam že 30 let in veliko ljudi me pozna. Tu smo snemali že Hajdi in potem hitro povedo drugim, da je Slovenija lepa in super. Za ta film so me vprašali, ali imamo v Sloveniji slone. Rekel sem, da imamo v Ljubljani hotel Slon, enega živega pa v živalskem vrtu. Drugače pa so tile iz cirkusa v Italiji." Pravi, da ekipa ni izbrala Slovenije zaradi cenovne ugodnosti, ki sicer je še kakih 20 do 30 odstotkov nižja od Evrope. Tule so predvsem zaradi lepih lokacij. "Imamo lepe prelaze in gore, ki predstavljajo Pireneje. Cela ekipa je navdušena in so rekli, da pridejo sem na počitnice." Branislav bi rad naslednje leto pripeljal še enega producenta. "Blizu hotela Erika bi radi posneli nek horor film." V glavnem dela s tujci. Težava je bila, ko je bila vojna, sedaj pa spet prihajajo. Država je urejena, le cene se dvigajo. Se pa kvaliteta dela tudi zvišuje. Branimir poudarja, da vse te skupine prinesejo veliko denarja. "Tile so zapravili vsaj 100.000 evrov, pri Hajdi pa so pustili kak milijon evrov, ki ga potem zaslužijo slovenska podjetja."

37 slonov. Angleži so iskali lokacije povsod po svetu, prepričale pa so jih fotografije Slovenije in možnost najema slonov. Režiser je bil kak mesec prej tu na ogledu lokacije. Preden so prišli k nam, so dva tedna in pol snemali v Tuniziji. V soboto so zaključili in sedaj bo v Londonu sledila montaža in obdelava filma. Ker je to dokumentarec, je bil pri nas posnet le en kratek dialog, vse drugo pa le nemi prizori. Pomočnica producenta Nicola Gibbs je povedala, da je tu šlo za manjši proračun. Filmu bodo dodali nekaj vizualnih efektov, saj morajo "razmnožiti" slone in vojake, kajti Hanibal je imel 37 slonov in več tisoč vojakov.

Angleži prvič na snegu. Nekateri Angleži Slovenije ne bodo pozabili, kajti tule so prvič videli sneg. Predvsem pa jih je zelo zeblo, kajti iz tople Kranjske Gore so šli na mrzli Kanin, kjer je bil sneg. Izkazali so se tudi naši statisti, ki so kljub mrazu nepremično ležali v snegu, ko so igrali mrtvece. Precej neprijetno. Kaj vse je treba pretrpeti, če hoče človek priti na televizijo.

MTV Adria v drugem krogu

MTV Adria bo 24-urni franšizni glasbeni televizijski program, ki bo odražal življenjski stil mladih na območju Slovenije, Hrvaške, Bosne in Hercegovine, Srbije in Črne gore ter Makedonije. Program bo večjezičen, izvajali ga bodo mladi voditelji in ustvarjalci iz vseh držav v regiji. Programski direktor MTV Adria Terens Štader, producent MTV Adria Domen Smerdel in režiser Mitja Okorn so se odločili, da se ponovno srečajo z izbranimi. V Sloveniji je tako potekala druga avdicija prvi četrtek v maju. Tokrat sta se žiriji MTV Adria pridružila še voditelj in fotograf Aljoša Rebolj in igralka Aleksandra Balmazović. Mitja Okorn je na vprašanje kakšen naj bi bil dober MTV voditelj, odgovoril: "Iščemo posebne, odtrgane in inteligentne ljudi. Kot najboljši prijatelj, ki ima dobre 'fore', je poln energije, komunikativen, ve vse o M. Jacksonu, pa še o kakih drugih stvareh zraven. Imeti pa mora tudi novinarsko žilico." Aljoša Rebolj meni, da mora imeti dober MTV voditelj karizmo, mladi se morajo z njim identificirati in publika ga mora imeti rada, kajti: "Najtežje je na televiziji gledati voditelje, ki so sami s seboj zadovoljni." Rezultati drugega kroga bodo znani v teh dneh, Gorenjce je zastopal Aljaž Tepina iz Stražišča. **A. B.**

Režija na avdiciji ni imela enostavnega dela. / foto: Tina Dokl

Poročevalska je težka

Dr. Andrej Stare med pripravami na poročanje iz Innsbrucka. Foto: Viktra Stanovnik

Največja športna prireditev na svetu je te dni svetovno prvenstvo elitne skupine v hokeju na ledu v sosednji Avstriji, v Innsbrucku in na Dunaju. Na njem nastopa tudi naša hokejska reprezentanca, ki se bori za obstanek v družbi najboljših. Njene igre prek malih zaslonov spremlja **dr. Andrej Stare**, zdravnik, ki s svojim žametnim glasom in občutkom za stopnjevanje napetosti razveseljuje predvsem slovenske ljubitelje nogometa, atletike in seveda hokeja. Dr. Stare sicer skoraj ob vsakem prenosu poskrbi za kakšno "nerodnost", ki se ji reče napačno sklanjanje, naglašanje, celo napaka pri spremljanju igre (od napačnega rezultata, do naštevanja igralcev, izključitev...), skratka v žaru igre mu tudi kaj "uide". Vendar mu gledalci tudi marsikaj oprostijo, saj rad postreže tudi z zanimivimi podatki in komentarji. **V.S.**

Ali vas partner vara

Zgodba gre nekako takole. Oseba, ki sumi, da jo vara zakonski partner, se oglasi pri Cheaters Teamu. Zasebni preiskovalci se nemudoma lotijo dela in začnejo zasledovati domnevno nezvestega zakonca, dogajanje pa snema skrita kamera. Ko so zbrani dokazi, se voditelj Joey Greco in preiskovalci srečajo z naročnikom in mu predložijo svoje izsledke. Bere se kot v romanu, a se v resnici dogaja pred očmi televizijskih gledalcev. Le kje drugje kot v resničnostnem šovu?! Oddaja se na krut način igra z ljudmi, dramatični vrhunec pa doseže v trenutku, ko se pred kamero soočita oba partnerja. Njuno skupno življenje, ki je bilo še včeraj povsem vsakdanje in zasebno, se do zadnje podrobnosti razgali pred televizijskimi gledalci. Ste se morda prestrašili? Zaenkrat šov snemajo čez lužo, ali boste oddajo gledali ali ne, je stvar vašega okusa. Prva nanizanka z naslovom Ljubezenske prevare bo na sporedu na Prva TV v torek, 17. maja. Sredi noči. **S.K.**

OD 1-5 gledali so in ocenili

VIKI GROŠELJ, ALPINIST

Naša mala klinika (POP TV)

Plus: Nanizanka je izjemno duhovita za slovenske razmere. Prava osvežitev. Sicer pa je zanimivo tudi to, da jo gleda cela naša družina. Ob tem se res imenitno zabavamo.
Minus: /

1234**5**

GREGOR KACIN - MEDLE, SKUPINA BILLY THE KID

Spet doma (TVS 1)

Plus: Ana Liza je velik plus oddaje. Ima smisel za humor. Všeč mi je tudi rubrika Bitka talentov, saj se imajo v njej možnost predstavljati mladi in obetavni pevci.
Minus: Voditelj Mario mi ni všeč, pa tudi sam potek oddaje ne. Gostje se ponavljajo. Prevečkrat gostijo tuje glasbenike, čeprav imamo v Sloveniji veliko dobrih. Ti pa potem ne dobijo možnosti za nastop v oddaji.

12**3**45

KULTURA

KULTURNE PRIREDITVE

KRANJ

Razpis za območno video srečanje

Kot že nekaj zadnjih let, tudi letos kranjska izpostava Javnega sklada za kulturne dejavnosti razpisuje Območno video srečanje Kranj 2005. Srečanje je namenjeno pregledu ustvarjalnosti na video področju v občinah Jezersko, Preddvor, Šenčur, Cerklje, Naklo in Kranj, starostnih omejitev avtorjev ni, prav tako ni žanrskih omejitev, pa tudi tematika posnetkov je svobodna. Upoštevani bodo formati VHS, SVHS, DV, Hi8 in Beta, dolžina filma pa naj ne presega več kot 6 minut. Vsak avtor lahko sodeluje z največ tremi posnetki. Video kasete pošljite najkasneje do srede, 1. junija, na naslov: JSKD, OI Kranj, Sejmišče 4, v pošiljko pa je potrebno dodati še podatke, kot so scenarij, kamera, glasba, montaža in režija. Posnetke bosta pregledala Ubald Trnkocky in Božo Grlj, oba strokovnjaka s TV Slovenija, ki bosta izbrala tudi najboljše med njimi za območno videosrečanje, ki bo 16. junija ob 19. uri v prostorih Sklada v Kranju. I.K.

DOMŽALE

Frelihove figure v Domžalah

V galeriji Domžale bodo v četrtek, 12. maja, ob 19. uri odprli razstavo del akademskega slikarja in grafika Črtomirja Freliha iz Radomelj, sicer profesorja na Pedagoški fakulteti v Ljubljani. Črtomir Frelih, ki ima po besedah umetnostne zgodovinarke Anamarije Stibilj Šajn prav zaradi svojega specifičnega likovnega nagovora nedvomno mesto med poeti figuralnega slikarstva, bo predstavil predvsem dela iz zadnjih let. I.K

LESCE

Galerija v novem hotelu

V pred nedavnim odprtem hotelu Krek v Lescah je na ogled stalna postavitev del devetih likovnikov, sedmih slikarjev, ilustratorke in fotografa, ki so letos v marcu štiri dni ustvarjali na štiridnevnem likovnem srečanju v gostišču Krek v Ribnem pri Bledu. S po tremi deli se predstavljajo slikarji Boni Čeh, Črtomir Frelih, Nikolaj Mašukov, Luis Rapela, Špela Trobec, Klavdij Tutta in Vinko Železnikar, ilustratorka Daša Simčič in fotograf Igor Pustovrh. I.K

SLIKARSTVO ZLATIH REZOV

V petek bodo v paviljonu Ferda Majerja v Tržiču odprli razstavo domačega likovnega ustvarjalca A.B. Povaleyja, ki se že več kot dvajset let ukvarja z raziskovanjem barvnega zlatega reza.

Igor Kavčič

Pričujoče delo ni namenjeno samo oblikovalcem, slikarjem, arhitektom, ampak vsakomur, ki se na kakršen koli način ukvarja z barvo. In če malo pomislimo, smo to mi vsi...." razmišlja A.B. Povaley, avtor zanimive razstave z naslovom Slikarstvo barvnih zlatih rezov, ki jo bodo pod okriljem Tržiškega muzeja in ob finančni pomoči Ministrstva za kulturo ter Občine Tržič, v petek, ob sicer pozni 23. uri, odprli v Paviljonu Ferda Majerja. Kot je v katalogu k razstavi zapisal prof. Janez Šter, je upoštevanje zakonitosti zlatega reza v tako imenovanem barvnem zlatem rezu doslej še nedotaknjena likovna manifestacija, ki je novost ne le pri nas, ampak tudi v svetu. Zametki pričujočega dela segajo v leto 1978, ko je skupina 77 predstavila svoj prvi projekt z naslovom Prt na preprogi, nadaljuje le-ta. Povaley, domačin z Loke v Tržiču, se z raziskovanjem barvnega zlatega reza ukvarja že dolgo in je v več kot petindvajsetih letih na tem področju, lahko bi rekli, razvil povsem konkretno znanje. Če je medsebojna barvna razmerja raziskoval s pomočjo računalnika, so njegove raziskave izpolnitev dobile v platnih, ki jih bo tokrat predstavil javnosti.

Več, kot je zapisal, gre celo za svetovno premiero predstavitve barvnega zlatega reza z olji oziroma akrilnimi barvami na platnu. "Projekt, ki ga doslej ni obdelal še nihče lahko imenujemo barvni manifest in je popolna novost na področju barvnega oblikovanja. Ker se z barvo srečujemo na vsakem koraku našega bivanja je prav, da tudi barva dobi svoj smisel življenja na trdnih temeljih z nadgradnjo na že obstoječih zakonitostih barve, ploskve in prostora," skozi svoje dolgoletno raziskovanje razmišlja Povaley. V raziskovanju barve kot fenomena čutne zaznave je avtor na nek način torej našel tudi osnovo za svojo kreativno ustvarjalnost. V petek bo torej v osrednji tržiški galeriji v prvem planu predvsem govorica barve.

"CELIBAT 01", akril na platnu, 127x127cm, 2003

NOVO V "ŠPASU"

V maju v Špas teatru že potekajo predpremierne predstave nove komedije Kadar mačke ni doma v režiji Vinka Möderndorferja.

Igor Kavčič

Po 10. uprizoritvi, komediji Funny Money, ki se je izkazala za nadvse uspešno, v Špas teatru pripravljajo že 11. uprizoritev lastne produkcije, komedijo J. Mortimerja in B. Cookea Kadar mačke ni doma. Zgodba je univerzalna. Zdolgočasena in nad zakonom obupana Mildred se odloči, da bo s svojim možem Georgom odšla na druge medene tedne v Pariz. Seveda se George izletu izogne in s prijateljem ostane doma. "Kadar mačke ni doma pa miši ....". Predstavo je režiral Vinko Möderndorfer, kostumi so delo Alana Hranitelja, sceno je pripravil Jože Logar, tu pa je tudi odlična igralska zasedba: Ljerka Belak, Slavko Cerjak, Mojca Partljič, Borut Veselko/Matjaž Tribušon, Tanja Potočnik in Martina Maja Merljak. Prva predpremiera bo v torek, 17. maja, ponovitve pa bodo sledile še cel teden.

JESENICE

V Doliku soline

V petek so v razstavnem salonu Dolik na Jesenicah odprli razstavo del slikarja **Boleslava Čeruja** iz Kranja, sicer že devet let člana Dolinskih likovnikov Dolika Jesenice. V njegovem likovnem izrazu se srečamo tako z motivi iz mitološkega sveta kot s portretom in krajino. Prav slednja je tudi rdeča nit tokratne razstave, saj se predstavlja s ciklom risb in slik na temo strunjanskih solin. Razstava bo odprta od 1. junija. I.K.

TRŽIČ

Mednarodni koncert učiteljskih zborov

V petek, 13. maja, ob 20. uri bo v dvorani OŠ Bistrica 7. mednarodni koncert učiteljskih zborov, na katerem se bodo predstavili Vokalno instrumentalna skupina Zali Rovt Tržič, Moška klapa "Reful" iz Novega Vinodolskega, Ženska klapa Mareta iz Bakra, Učiteljski PZ KD Bistrica, Učiteljski PZ OŠ Naklo, Učiteljski PZ OŠ Šenčur, PZ Koledva Glasbene šole Radovljica in Moški pevski zbor Štmaver. I.K

KINO, RADIO

Dominik Freljih

NEBEŠKO KRALJESTVO *****

zgodovinski epski spektakel
Priporočamo ogled nad 13 let.
Dolžina: 145 minut
Režija: Ridley Scott
Scenarij: William Monahan
Igrajo: Orlando Bloom, Eva Green, Liam Neeson, Brendan Gleeson, Jeremy Irons

Balian iz Ibelina (Orlando Bloom), bivši kovač, ki v Franciji izgubi ves smisel življenja, gre v za svojim očetom v Jeruzalem, kjer je pripravljen na obrambo nebeškega kraljestva, ki ga nevarno ogrožajo muslimani. Vendar pa ima nasprotnike tudi med vitezi, ki ne marajo miru in si želijo vojne z muslimani.

Ridley Scot je posnel še en epski spektakel, ki sicer želi doseči uspeh Gladiatorja. Po svoji ambiciozni zasnovi je želel preseči Trojo, Aleksandra in vse podobne filme zadnjega časa. Scott akcijske prizore izvede mojstrsko in zavidljivo. Množične prizore akcije obvlada do potankosti. Pokrajina v Maroku, kjer je bil film sneman, je idealna in z računalniško tehniko obdelano okolje ustvari pravi stari Jeruzalem iz leta 1184. Igralci so večinoma neznani, razen Neesona in Blooma, ki tudi najbolje igrata. Dokaj neznana Greenova se presenetljivo dobro drži. Lik Saladina je posrečen in režiser nasploh muslimane prikaže kot kulturno na višjem nivoju od kristjanov. Čeprav je režiser izjavil, da ga zanima le akcija, se je v filmu jasno opredelil, da na obeh straneh obstajajo fanatiki in lopovi. Institucijo zavrača in prednost daje posamezniku, ki s svojimi odločitvami povzroča propad ali pa rešitev in blagostanje. Še posebej mizerna figura je jeruzalemski patriarh. Režiser se skuša lotiti tudi globljih tem, za kar pa mu nekako zmanjka časa in posamezni citati, ki kličejo po poskusu razlage zgodovine, nekako izpadejo iz konteksta. Svetovna zgodovina je spet podvržena intimnemu odnosu.

MI ŠE VEDNO NISMO ANGELI *****

Komedija
Priporočamo ogled nad 12 let.
Režija: Srdjan Dragojević

Nikolova hči Sofija je prikupna petnajstletnica, ki se začne močno zanimati za nasprotni spol. Ljubosumni očka pa jo skuša na vse načine zaščititi pred moškimi. Pri tem ne izbira sredstev. Zgago pa mu delata hudič in angel, ki sta stavila na srečen ali nesrečen konec te zgodbe.

Kakor neka hudo odbita komedija. V resnici šepa zgodba, humor je odbit in neprebavljiv, fikcijske figure so groteskne in nasploh je film odbito neprebavljiv. Škoda da režiser uspešnic, kot so Rane in Lepa sela lepo gore, sedaj pride na plan s komedijo, ki nima ne zgodbe, ne začetka in ne cilja. Konfuzno.

KINO SPORED

KINO PODJETJE KRANJ

KINO CENTER

Torek, 10. 05.
18.00
NEBEŠKO KRALJESTVO, amer. rom. vojna drama
21.00
PREVAJALKA, ang. pol. tril.

Sreda, 11. 05.
17.30 in 20.30
NEBEŠKO KRALJESTVO, amer. rom. voj. drama

Četrtek, 12. 05.
18.30 in 20.30
MISIJA CUCELJ, amer. akc. kom.

Petek, 13. 05.
17.00 in 22.00
MISIJA CUCELJ, amer. akc. kom.
19.00
NEBEŠKO KRALJESTVO, amer. rom. voj. drama

Sobota, 14. 05.
17.00 in 19.00
MISIJA CUCELJ, amer. akc. kom.
21.00
NEBEŠKO KRALJESTVO, amer. rom. voj. drama

Nedelja, 15. 05.
16.30 in 21.00
MISIJA CUCELJ, amer. akc. kom.
18.30
NEBEŠKO KRALJESTVO, amer. rom. voj. drama

Ponedeljek, 16. 05.
18.30 in 20.30
MISIJA CUCELJ, amer. akc. kom.

KINO STORŽIČ

Torek, 10. 05.
Ni kinopredstav!

Sreda, 11. 05.
Ni kinopredstav!

Četrtek, 12. 05.
19.00 in 21.00
XXX-2: V PRIPRAVLJENOSTI, amer. akc. film

Petek, 13. 05.
17.00 in 21.00
XXX-2: V PRIPRAVLJENOSTI, amer. akc. film
19.00
MASAJI, fr. dok. pust. drama

Sobota, 14. 05.
18.00 in 20.00
XXX-2: V PRIPRAVLJENOSTI, amer. akc. film
22.00
MASAJI, fr. dok. pust. drama

Nedelja, 15. 05.
16.00 in 20.00
XXX-2: V PRIPRAVLJENOSTI, amer. akc. film
18.00
MASAJI, fr. dok. pust. drama

Ponedeljek, 16. 05.
19.00
XXX-2: V PRIPRAVLJENOSTI, amer. akc. film
21.00
NEBEŠKO KRALJESTVO, amer. rom. voj. drama

KINO SORA, ŠKOFJA LOKA

Četrtek, 12. 05.
20.00 KINSEY, drama

Petek, 13. 05.
20.00 SRHLJIVE SKRIVALNICE, tril.

Sobota, 14. 05.
18.00 KINSEY, drama
20.00 SRHLJIVE SKRIVALNICE, tril.

Nedelja, 15. 05.
18.00 SRHLJIVE SKRIVALNICE, tril.
20.00 KINSEY, drama

KINO ŽELEZAR, JESENICE

Petek, 13. 05.
18.00 V ISKANJU DEŽELE NUE, drama
20.00 PUNČKA ZA MILIJON DOLARJEV, drama

Sobota, 14. 05.
18.00 V ISKANJU DEŽELE NUE, drama
20.00 PUNČKA ZA MILIJON DOLARJEV, drama

Nedelja, 15. 05.
18.00 V ISKANJU DEŽELE NUE, drama
20.00 PUNČKA ZA MILIJON DOLARJEV, drama

KINO ŽIRI

Sobota, 14. 05.
20.30 SRHLJIVE SKRIVALNICE, amer. tril.

Nedelja, 15. 05.
20.30 SRHLJIVE SKRIVALNICE, amer. tril.

LINHARTOVA DVORANA RADOVLJICA

Četrtek, 12. 05.
20.00 RUŠEVINE, drama

Petek, 13. 05.
20.00 ŽELO DOLGA ZAROKA, ljub. drama

Sobota, 14. 05.
18.00 ZADETA MODELA, kom.
20.00 ŽELO DOLGA ZAROKA, ljub. drama

Nedelja, 15. 05.
18.00 ZADETA MODELA, kom.
20.00 ŽELO DOLGA ZAROKA, ljub. drama

SMS nagradna igra

Kino Center in Gorenjski glas

V Kino Center prihaja film MISIJA: CUCELJ. Glasujte - gre za dramo, kriminalko ali komedijo?

odgovori, pripiši svoje ime in priimek - pošlji SMS na številko 031/69-11-11 - in morda prejmeš darilo

Med pošiljatelji, ki bodo pravilno odgovorili na vprašanje, bomo izžrebali tri prejemnike po 2 vstopnic za ogled kateregakoli filma v dneh od torka, 17. 5. 2005, do nedelje, 22. 5. 2005, v kinu Center v Kranju.

V nagradni igri lahko sodelujete z enim sms-om z vsake telefonske številke. Odgovore bomo zbirali do četrtka, 12. 5. 2005, do 12. ure.

Rezultati bodo objavljeni v Gorenjskem glasu, v torek, 17. 5. 2005, nagrajenci bodo obveščeni tudi po telefonu, vstopnice pa prevzamejo z osebnim dokumentom pred predstavo.

Izžrebani nagrajenci SMS nagradne igre so: Emil Kofler, Marta Rebernik in Dolores Jan. Veliko užitkov ob ogledu izbranega filma v Kinu Center v Kranju.

www.gorenjskiglas.si

RADIJSKI SPOREDI

RADIO KRANJ 97,3 MHZ

Torkovo jutro: na valovih Gorenjskega megasrčka vas bodo prebudili z aktualnimi novicami - ob vsaki polni uri, malo po šesti pa vas bo Sašo Pipan popeljal v poslovni svet. Tako kot vsako jutro bodo tudi to z nami fantje z OKC-ja in najbolj svežimi vestmi gorenjske nočne kronike. Če so vaš vrt in sadovnjak napadli škodljivci, potem malo po deseti dopoldne prisluhnite kontaktni oddaji, v kateri bo strokovnjakinja Tamara Pungerčar predstavila, kako in kdaj pravilno uporabiti ustrezno mehansko zaščito pred njimi. Bo Bled še kdaj imel tak sloves kot pred leti? O tem in o prihodnosti blejskega turizma pa malo po 16. uri.
Od ponedeljka do petka ob 6.40: Če vas zanima, kako stvari delujejo, potem ne zamudite rubrike, ki jo pripravlja Iztok Golob. Če je to prerana ura, lahko prisluhnete ponovitvi po 18. uri.
Sreda ob 9.20: V temi dneva bomo govorili o gradbeništvu, popoldne po 17. uri pa bodo na svoj račun prišli ljubitelji oddaje Štiri tačke. Nataša in Ana Bešter se že veselita srečanja z vami. Igor Štefančič pa vas vabi v svojo družbo med 20.00 in 22.00 uro.
Ponedeljek ob 9.20: v rubriki Se res poznamo bomo gostili direktorja Marmorja Hotavlje Braneta Selaka, tistega moža, ki se lahko pohvali, da kvalitetno in strokovno delo odpira marsikatera vrata. Popoldne pa bo, tako kot je ob ponedeljkih že navada, prepleteno s športnimi dogodki.

RADIO SORA 91,1 MHZ

Torek ob 9.00 uri: Oddaja Aktualno. Z gosti v studiu bomo predstavili vse plati sodelovanja v Slovenski vojski. Ob 18.00 uri bo na sporedu Torkov glasbeni vrtiljak. Kot vsak drugi torek v mesecu smo tudi tokrat v oddajo povabili gosta, tokrat bo to priznana pevka slovenske zabavne glasbe
Sreda ob 9.00 uri: Kjer je volja, tam je pot. V oddaji za invalide bo Darko Kisovec gostil predstavnico Zveze za cerebralno paralizo Sonček.
Sreda ob 11.00 uri: Na sporedu bo oddaja Župan na obisku. O dogajanju v Železnikih se bomo pogovarjali z županom Mihaelom Prevcem.

RADIO TRIGLAV 96,0 MHZ

Torkov večer: Čas je za izbor nove popevke tedna! Poslušalke in poslušalci lahko skupaj z Bracom Korenom oblikujete tudi lestvico radia Triglav!
Sreda ob 15.00 uri: Podrobneje bomo govorili 60. obletnici jeseniške gimnazije. Gostja bo Albina Sršen, članica odbora za pripravo slovesnosti. O športni konfekciji bo beseda tekla ob 18. uri v oddaji o modi, ki jo pripravlja magistrica umetnosti Karmen Klobasa.
Četrtek ob 11.00 uri: Rezervirano za Mavrico, oddajo o kulturi. Oddaja je sestavljena iz treh delov - v prvem predstavimo nekaj pomembnejših dogodkov s področja kulture na Gorenjskem, potem je na sporedu jezikovni kotiček, nato pa še kulturni drobiž.
Petek ob 13.00 uri: Ura je namenjena obisku zdravnika na radiu. Oddaja se imenuje Dr. Petek, v njej pa je sodelovalo že na desetine zdravnic in zdravnikov, ki so govorili in svetovali o najrazličnejših temah. Le koga bodo v goste povabili tokrat?

RGL 100, 2 MHZ

Vsak delavnik ob 8.30: na sporedu so oddaje o ekologiji, varovanju in zaščiti, zdravstvu, novice iz poslovnega sveta, ob petkih pa oddaja o rekreaciji Carpe diem. Pred tem poslušalstvo prijazno zbujamo z dobro muziko in dnevnimi novicami. Ne pozabimo na prometne informacije, radarje, cestne zapore. Pri tem nam pomagajo tudi poslušalci z obvestili na prometni telefon 041 222 333!
Nedelja ob 10.30: Na sporedu bo oddaja Nedeljski gost. Tokrat bo gost nekdanji politik in ustanovitelj slovenskih zelenih dr. Ivan Plut. Zdaj se s politiko ne ukvarja več, je pa še vedno profesor in navdušen okoljevarstvenik.

VPRAŠAJTE NARAVNOST

Približuje se konec šolskega leta. Sin, star 12 let, popušča pri učenju, lahko bi imel prav dober uspeh. Kako naj ga na lep način prepričam, da je to samo v njegovo korist.

Pomlad je res tista, ki naše misli pogosto preusmeri iz običajne rutine. Prav težko je sedeti za mizo, se učiti in gledati skozi okno, pa vendar se je ravno ob koncu šolskega leta potrebno še bolj potruditi. Pogovorite se s sinom o tem, da je to pomembno predvsem zaradi njega samega, da bo zadovoljen sam s seboj. Skupaj sestavita urnik, ki bo vključeval čas za učenje in prosti čas. Preden jih zapišeta, se o vseh dejavnostih tudi dogovorita, saj je potrebno, da se oba z vsem strinjata. Nič ni narobe, če otroka včasih za njegovo prizadevnost tudi nagradite. Bolje je, da nagrada ni denar, lahko pa je to ogled filma, živalskega vrta ali pizza za večerjo. Spodbujajte ga in mu stojte ob strani, kadar potrebuje vašo pomoč, a hkrati se zavedajte, da mora odgovornost za svoje delo prevzeti sin sam.

Skupina svetovalnih delavk osnovnih šol

OTROŠKA PERESA

Kako bi prepričali prijatelja, naj ne meče odpadkov po tleh?

S skritimi kamerami bi posnela učence na šoli, kako odmetavajo smeti vsepovsod. Fotografije bi potem izobesila po šoli in jih objavila v šolskem časopisu Zgaga.
Urša Kavčič, OŠ Stražišče

KAČA NAMESTO MAČKE

Jani Jugovic je mlad Škofjeločan, ki si je zamislil malce drugačno domačo žival. Pitona, ki ga je poimenoval Pikica.

Ana Hartman

Jani pravi, da je Pikica zelo, zelo prijazna živalca in da jo ima kar namesto mačke. Tudi on se je pred tem bal kač, ko pa je dobil Pikico, je ta strah premagal. Odrasla bo dolga tri metre in pol. Je samo enkrat na mesec, in sicer poje štiri miške, kasneje jo bo hranil z zajčki in kokošmi.

Od kod takšna "ljubezen" do kač?

"Vedno sem imel odpor do kač. Prepričan sem bil, da so nevarne, sluzaste in strupene. Ko sem pred pol leta pri znancu iz Poljan kačo držal v rokah, sem v trenutku vedel, da hočem imeti svojo. Takoj naslednji dan sem jo naročil."

Kje si jo naročil in koliko stane?

"Naročil sem jo v trgovini z malimi živalmi in nanjo čakal dva tedna. Stala je 25 tisoč tolarjev. Ni veliko, vendar pa skupaj s terarijem in ostalo opremo nanese sto tisočakov."

Kakšna je bila reakcija staršev, ko si domov prinesel kačo?

"Seveda so se jo bali. Nekaj časa so mi še "grozili", da me bom moral od doma, če se je ne bom znebil. Mama na začetku sploh ni upala v zgornje nadstropje, tako da sem nekaj časa vsa oblačila, ki mi jih je zlikala, imel spodaj. Malce kasneje jih je upala odložiti pred vrati, sedaj pa včasih že pokuka v sobo in preveri, kako je s Pikico."

Kako jo hraniš?

"Z miškami. Pri znanki, ki dela v živalskem vrtu, kupujem prav posebne miške, ki jim dodajajo vitamine. Sicer pa poje samo štiri na mesec. In to naenkrat, je namreč samo enkrat na mesec. Morala bi videti, kako jo zadavi ... Prav veličastno. Ko ji miško vržem v terarij, se najprej obnaša, kot da ni nič. In potem naenkrat plani nanjo. Pikica je namreč udav, zato svojega plena ne piči, ampak ga zadavi. Potem jo celo pogoltne. Da jo "zbaše" vase, potrebuje približno sedem minut."

Sedaj je še majhna. Koliko bo še zrasla in kaj bo takrat jedla?

"Trenutno je dolga en meter in deset centimetrov. Zrasle lahko tudi do treh metrov in pol. Takrat bo naenkrat pojedla zajca ali pa kokoš."

Pikico imaš v sobi. Ali je izpuščena?

"Je, kadar me ni v sobi, pa ne, saj bi se lahko kam skrila. Med gledanjem televizije jo dam na hrbet, da me zmasira. Nobeno dekle ne obvlada take masaže."

Ti je že kdaj ušla?

"Enkrat sem zaspal. Našel sem jo na televiziji, kjer je toplo. Kače so namreč hladnokrvne živali, zato vedno iščejo topla mesta. Tudi v terariju je večinoma zvita v klopčič, da ohranja temperaturo. Če se skrije, točno vem, kje jo moram iskati. Na toplem."

Jani Jugovic skupaj s Pikico. / Foto: Nejc Volčjak

Ali je nevarna? Bi lahko zadavila človeka?

"Ne, mislim, da ne. Takoj, ko sem jo kupil, se mi je malce "zaletavala" v roko, kot da bi me hotela ugrizniti. Takrat me še ni dobro poznala. Sicer pa so kače plahe živali. Sedaj ko je majhna, tudi ne bi mogla zadaviti človeka. Kot odrasla, pa bi nekoga napadla samo, če bi ji res stregel po življenju. Če pa bi slučajno napadla človeka, jo moraš po glavi politi s kisom ali alkoholom."

So kače inteligentne živali?

"Zelo. Pa tudi čiste. Niso sluzaste, so pa zelo hladne. Pikica me takoj spozna. Točno ve, kdo jo ima v rokah. Ne sliši dobro, pač pa zelo nizke tone zazna kot nekakšne vibracije. Natančno vem tudi, kdaj je lačna."

Si imel kdaj težave z njo?

"Nikoli. Lesna začetku, ni hotela jesti. Verjetno zato, ker ni bila navajena novega okolja."

Sedaj, ko so dnevi že toplejši, ali jo kdaj spustiš na vrt?

"Jo. Vendar jo držim v rokah. Ko bi videla, kako opazuje okolico. To je zanjo nekaj novega, vse je zanimivo. Pravim, da ima "babji firbec"."

Nameravaš kupiti še kakšnega "nenavadnega" ljubljenčka?

"S prijateljem sva se zmenila, da bova kupila osla."

MALI VRTIČKARSKI MOJSTRI

V OBI centru v Kranju bodo za vas otroke enkrat na mesec pripravljali različne delavnice in presenečenja. **V soboto ob 10. uri** bodo pripravili **delavnico sajenja rožic.** Tako se boste seznanili z vrtičkarskimi spretnostmi, poučili pa vas bodo tudi o nadaljnji negi posajenih rožic in uporabi potrebnega vrtnega orodja. Tako bosta vrtnarjenje in vzgoja lepih rožic tudi za vas postala nekaj povsem preprostega. **A. H.**

TISOČ UGANK ZA ŠOLARJE

Dragi otroci! Odpiramo novo rubriko za vaše brihtne možgančke. Vsak torek bomo objavili uganko avtorja Franca Ankersta. Ugotovite pravilen odgovor in nam jih najkasneje do petka pošljete SMS z vsebino **ug+rešitev+ime in priimek** na številko **031/691 111.** Izžrebali bomo nekoga, ki bo prejel lepo knjižno nagrado (Bolek in Lolek v svetu živali), ime nagrajenca pa objavili prihodnji torek.

Stota četrtino
šteje ta družina,
pet jih poje fino,
dvajset jih mutira.

Naslednji teden boste na vrsti malčki, saj bo uganka namenjena prav vam!

POLONA PEGAN

MONTY

Ko sanje postanejo resničnost

Nič nista imela proti, ravno nasprotno, tega sta se zelo razveselila. Vedela sta, da Sally že nekaj časa ni imela nobene prave prijateljice. Ko je bilo s Sallyjinimi starši vse dogovorjeno, je bil čas za pico. Dekleta so sproščeno klepetala in se zabavala ob gledanju videosmešnic. Sally in Monty sta se počasi začeli pripravljati za odhod na piknik.

Medtem sta se domov vrnila tudi že Tom in Claire. Bila sta zelo presenečena, ko nista nikjer našla Monty. Ugotovila sta, da tudi njenih stvari ni. Toma je preplavila taka jeza, da je postal rdeč kot kuhan rak. Claire pa mu je očitala, da je za vse on kriv, ker jo je udaril. Oblile so jo solze, saj je vedela, da šefi ne bodo zadovoljni. Krivili pa bodo njiju in potem sam bog ve, kaj bodo naredili z njima. A ni jima preostalo drugega, kot da pokličeta Brucka in mu povesta, kaj se je zgodilo. Bruck jima je rekel, da bo čez dvajset minut pri njiju, da se pogovorijo, kaj bodo storili. Tudi Brucku šef ne bo odpustil tako zlahka, saj ga je zadolžil, da malo popazi na Monty. Ko je Bruck prišel k njima, ju je najprej pošteno nahrulil. Toma je tako močno boksnil v trebuh, da je ta padel po tleh.

"Da boš vedel, kdaj me nisi ubogal! Rekel sem ti, da se punce ne smeš dotakniti, kaj šele udariti! V zelo hudi kaši sta, zraven pa sta potegnila še mene! Don Santos ne bo vesel, ko mu povem, kaj sta zakuhala," se je Bruck zariplega obraza drl na Toma.

Tom pa ga je rotil: "Ne, prosim, samo tega ne! Bruck, nikar ne povej Don Santosu o tem. Če mu poveš, je po naju. Vem, da je dal ubiti ljudi že zaradi manjših napak. Saj jo bova našla in jo pripeljala nazaj!"

"V redu, ampak dam vama pet dni časa. Če je v tem času ne najdeta, je po vaju. Če pa jo bosta našla, vama bo prizaneseno. Sproti me obveščajta. Takoj ko jo bosta našla, me pokličita, da jo pridem iskat. Tako bo vsaj v varnih rokah," jima je grozil Bruck. Nato je zaloputnil vrata ter odšel. Tom in Claire sta se le nemo spogledala. Vedela sta, da pobeg ne pride v poštev, saj bi ju prej ali slej našli. Sklenila sta, da se odpravita na iskalno akcijo takoj naslednjega dne zjutraj.

"Adijo, Joane! Do polnoči bova nazaj!" se je zadrla Sally, ko sta z Monty stopali iz hiše. Zunaj je bilo še vedno vroče kot v pečici. Nekaj minut čez šesto uro popoldne sta prispeli do Juicea, kjer sta si najprej malo odpočili. Spili sta ledeni čaj ter se odšli osvežit na žensko toaleto. Nato sta počasi odšli proti plaži, kjer je bil piknik. Mike ju je opazil že, ko sta bili še kakih deset metrov oddaljeni od njih. Pomahal jima je in jima odšel naproti. Tudi onidve sta mu pomahali nazaj ter ga prijazno pozdravili, ko je prišel do njiju. Peljal ju je k svoji družini. Njegova žena Barbara je bila Monty in Sally zelo simpatična, bila je tudi zelo lepa. Nenadoma pa je Monty nekdo povlekel za rob oblekice, ki ji jo je posodila Sally. Obrnila se je ter zagledala nasmejano deklico, staro okoli pet let, svetlih las in temnih oči.

"Monty, saj se spomniš prelepega konjička, ki si ga sešila za mojo hčerko Nicky, kajne? No, vidiš, to je moja mala navihanka," je ponosno rekel Mike.

"Oh, seveda se spomnim. No, Nicky, kako ti je kaj všeč konjiček, ki sem ga naredila posebej zate?"

"To je najlepši konjiček, kar sem jih kdaj dobila. Hvala ti, Monty, najlepša hvala!" ji je odgovorila mala Nicky ter izza hrbta potegnila Montyjinega konjička.

"Nikamor ne gre brez njega, še v kopalno kad jo komaj spravimo brez njega. Poglej, koga vidim," je Mike pomignil proti fantu njenih let in ga poklical. "Sean, pridi sem za minutko!" K njim je prišel visok fant temno rjavih, skoraj črnih las, rjavih oči in nasmejanih ust.

AVTOMOBILIZEM

CENTIMETRI ZA ELEGANCO

Test: Citroën C5 HDi 2.0 SX in Citroën C5 2.0 HDi Break SX

Matjaž Gregorič

Francoski avtomobilski proizvajalci so v srednjem in višjem razredu že večkrat napovedali napad na nemško prevlado, a večina poskusov je obstala na pol poti. Tudi pri Citroënu se ne nameravajo zadovoljiti samo z drobtinicami, zato je njihov trenutno največji C5 lani zrasel v dolžino in dobil nove atribute.

Pravzaprav je v dolžino zrasla le limuzinska različica in to za celih 12 centimetrov, kar za posodobitev v sredini življenjske dobe ni ravno običajen prirastek. Tako sta zdaj limuzina in kombijevski break dolžinsko izenačena, prirastek pa gre predvsem na račun zadka, ki je pri štirivratni karoserijski izvedbi dobil dodatne litre prtljažne prostornine. Obakrat pa ima C5 kar

temeljito posodobljen sprednji del, kajti francoskim stilistom se je dozdevalo, da je bil obraz začetnega C5 premalo odločen in samozavesten, zato so se odločili za lepotni poseg. Avtomobilska pločevinasta kirurgija včasih dela tudi čudeže in zato je C5 zdaj spredaj videti precej mlajši, kajti oblikovalci so ga prilagodili še toplim hišnim smernicam, piko na i pa so pribili s privihnjenima žarometoma, ki sicer nista izjemno avtorsko delo, in dobro opazno kromirano letvico, ki se vleče preko maske hladilnika. Limuzina ima tudi novo podobo zadka, z atraktivnimi lučmi v obliki bumeranga, medtem ko je breakov zadek ostal nedotaknjen. Primerjava zdaj bolj očitno kot prej kaže, da je limuzinski C5 morda za kanček bolj nagnjen k poslovnim uporabnikom, medtem ko naj bi break opravljal tudi ali predvsem družinske prevoze. To dokazuje tudi izdatno prostoren prtljažnik, ki ima na dnu dvostransko, na eni strani tekstilno in na drugi gumijasto obložo dna, s pritiskom na gumb pa je mogoče zadek vozila nekoliko približati tlom. A tudi prtljažnik v limuzini je bil povečan in zato sta si oba C5 pravzaprav tekmeca.

V potniški kabini ni vse po starem in ni se zgodilo nič dramatičnega. Ob na novo stilizirani armaturni plošči in drugačnih sedežnih prevlekah in oblogah se največje spremembe že izčrpajo. Merilniki z novo grafiko imajo oranžno, pri Citroënu pravijo marelično osvetlitev, poenostavljen je tudi radijski sistem. Nedvomno je C5 eden najudobnejših avtomobilov v tem razredu. K temu izdatno pripomore k udobju naravnano hidropnevmatsko vzmetenje, ki je že zaščitni znak modela in znamke. Prostora je skoraj v obilju tako spredaj kot zadaj, voznikov sedež bi bil morda lahko za spoznanje čvrstejši v ledvenem predelu. Predvsem manjši vozniki rabijo kar nekaj časa za ustrezno nastavitev.

Novi 2,0-litrski turbodizelski motor je uspešna nadgradnja tovrstnih pogonskih strojev, ki jih je skupina PSA že preizkusila v prejšnjih modelih. Zdaj zmore 138 konjskih moči, kar je celo več kot je razvil starejši in večji 2,2-litrski sorodnik. Motor teče tiho in kultivirano, navor je enakomerno razporejen že od zelo nizkih vrtljajev in od voznika zahteva malo pretikanja s prestavno ročico dokaj natančnega šeststopenjskega menjalnika.

Podvozje je torej naravnano predvsem na udobje, zato je vzdolžnega in prečnega nihanja karoserije nekaj več, kot si ga želijo bolj športno usmerjeni vozniki, a treba je vedeti, da C5 ni, niti noče biti športnik. Zato pa voznik in potniki lahko uživajo v mehkem požiranju cestnih grbin in nenazadnje v drugih sladkostih, ki jih ponuja razkošje prostora in tudi opreme. Stopnja opremljenosti z oznako SX je namreč že skoraj takšna, kot je bila svoje čase v najbolj bogatem C5.

In če C5 že ni eden tistih, ki bi lahko spodnesel nemško konkurenco, je več kot dostojen predstavnik francoske smeri; ta se že od nekdaj dokazuje z eleganco in prefinjenostjo. Nenazadnje pa tudi s cenovno umestitvijo.

TEHNIČNI PODATKI

Mere:	d. 4,839, š. 1,780, v. 1,511 m, medosje 2,750 m
Prostornina prtljažnika:	471/1315 (563/1658)
Teža (prazno v./ dovoljena):	1486/2000 (1520/2120) kg
Vrsta motorja:	štirivaljni, turbodizelski, 16V
Gibna prostornina:	1997 ccm
Največja moč pri v/min:	100 kW/138 KM pri 4000
Največji navor pri v/min:	320 pri 2000
Najvišja hitrost:	205 (200) km/h
Pospešek 0-100 km/h:	9,8 (10,0) s
Poraba goriva po EU norm.:	7,8/ 5,0/ 6,0 l/100 km
Maloprodajna cena:	5.900.000 (6.190.000) tolarjev
Uvoznik:	Citroën Slovenija, Koper

CITROËN
Avtohiša Kranj d.o.o.
Pooblaščeni prodajalec in serviser
NOVO od 1. maja na Ljubljanski cesti 22 (poleg podjetja Alpetour Remont).
AVTOHIŠA KRANJ, d.o.o.,
Ljubljanska cesta 22, 4000 Kranj
tel.: 04/201 59 50, fax: 04/201 59 55
http://www.avtohisa-kranj.si

KRATKE NOVICE

Toyota in Rdeči križ

Toyota je napovedala svojo podporo evropski kampanji Rdečega križa o varnosti v cestnem prometu 2005. Ta je z ozaveščanjem o varnosti v cestnem prometu in promoviranju veččin prve pomoči, usmerjena k zmanjševanju števila oseb, ki se v prometnih nesrečah poškodujejo ali zaradi posledic le-teh umrejo. Poleg finančnega prispevka bo Toyota priskrbela tudi štiri vozila, ki bodo potovala po vsej Evropi in predstavljala kampanjo o varnosti v cestnem prometu. Mednarodna društva Rdečega križa v 24 evropskih državah, med njimi tudi slovensko društvo RK, bodo v naslednjih osmih mesecih otroke ter odrasle osveščala o varnosti v cestnem prometu in promovirala veččine prve pomoči. Toyotine mednarodno povezane družbe bodo v tej kampanji prav tako sodelovale skupaj z nacionalnimi društvi Rdečega križa, kampanji se pridružuje tudi Toyota Adria, d.o.o. **M. G.**

PRVI REZULTAT PREPORODA

Dolgo pričakovani novi Suzuki Swift tudi pri nas v boju s tekmeci.

Matjaž Gregorič

Japonski Suzuki, ki na evropskem avtomobilskem trgu doslej ni bil pomembnejši igralec, se želi v prihodnje bolje uveljaviti na stari celini. Prvi rezultat teh prizadevanj je novi swift, nova generacija modela, ki je pred leti osvojil tudi precej slovenskih kupcev. Novinec se ponaša z atraktivno zunanjostjo, ki jo v največji meri zaznamuje nekoliko privzdignjen sprednji del strehe, zraven pa še nagajiva žarometa, nabuhla sprednja blatnika in kompakten zadek. Karoserijski različici s tremi ali petimi vrati ne spreminjata skupne 3,69-metrske dolžine, ki swifta uvršča med krajše predstavnike svojega razreda, vendar je potniška kabina sorazmerno prostorna, prtljažnik z 237 litri pa sorazmerno skromen. V začetku swifta poganjata dva bencinska štirivaljnika, 1,3-litrski (68kW/93 KM) in 1,5-litrski (75 kW/103 KM). V prihodnjem letu bo na voljo še turbodizelski motor z oznako DDiS (51 kW/70 KM), ki prihaja iz tovarne GM Powertrin in je bil že uporabljen v nekaterih drugih avtomobilih. Tako kot za zunanjost je tudi za notranjost značilno dinamično oblikovanje, predvsem pa je na voljo veliko dodatkov za varnost in udobje. Osnovna stopnja opreme z oznako GC med drugim obsega protiblokirni zavorni sistem in dve varnostni zračni vreči, nadgraditi jo je mogoče s klimatsko napravo. Medtem se najbogatejši swift ponaša kar z osmimi varnostnimi vrečami in s satelitskim navigacijskim sistemom. Simpatični malček, ki nastaja v Suzukijevi tovarni na Madžarskem, bo vsaj v začetku na voljo v nekoliko omejenih količinah, pri uvozniku Suzuki Odar pričakujejo, da jih bodo letos dobili do 250. Cene, ki so v začetku promocijske, se začenjajo pri 2,19 milijona tolarjev.

NOVI SWIFT
AVTO KADIVEC
Šenčur, tel.: 04/ 279 00 32
Pooblaščeni prodajalec in serviser s tradicijo
SUZUKI
www.avtokadivec-jk.si
POOBLAŠČENI SERVIS IN PRODAJA, LIČARSKE IN KLEPARSKE USLUGE
SUZUKI
www.avto-lusina.si
LUŠINA AVTOHIŠA
AVTOMEHANIKA LUŠINA Franc s.p.
Gosteče 8, 4220 Škofja Loka, prodaja vozil: 04/50 22 000

KRATKE NOVICE

Osveženi trivratni A3

Trivratna karoserijska izvedba audija A3 je zadnja, ki je dobila novo hišno podobo sprednjega dela. Najopaznejša je nova enodelna mreža hladilnika, številne izboljšave pa so zajele tudi tehniko in udobje. Šest- in štirivaljni motorji z močjo do 184 kW (250 KM), sprednji ali stalni štirikolesni pogon quattro ter avtomatski menjalnik z neposrednim prestavljanjem DSG dopolnjujejo športni zunanji videz, prvič bo na voljo tudi paket S line, ki so jim pri srcu športni detajli. Osveženi trivratni A3 bo na slovenskem trgu naprodaj od julija. **M. G.**

DRUŽABNA KRONIKA

DARILO ZA TISOČ DOLARJEV

Spoznali smo nov pomen narodne noše, letošnja miss Universe Slovenije pa bo v večerni obleki razkazovala razkošje svojih nog ter poudarjala pomen pik.

Alenka Brun

Za najvišji naslov miss Universe 2005 se bo dvajsetletna Vrhničanka **Dalila Dragojević** potegovala v družbi 80 deklet iz vsega sveta 30. maja v Bangkoku.

Pred nekaj dnevi so nas povabili na 'sladoled z Dalilo', kakor so dogodek poimenovali organizatorji, kjer so predstavili izbrano večerno obleko ter nacionalno obleko, ki naj bi bila narodna noša, ki pa spet ni narodna noša. Pravzaprav uporabljenega termina 'narodne noše' navzoči nismo ravno razumeli, razložili pa so nam, da je obleko oblikovala **Iris Mulej** (kot tudi že za lansko missico) in naj bi predstavljala belega goloba, nosilca miru. Obleka spominja na (ozek) plesni kostum - na trenutke na Metulja Saše Lendero - le z daljšim krilom. Dalila je odeta v belino in bleščice izgledala zadovoljno. Težje je bilo z večerno obleko. Izmed šestnajstih oblek modnih oblikovalk so namreč zmagovalno večerno obleko izbrali uporabniki mobilnega portala Planet. Zmagala je (koktejl) obleka oblikovalke **Maje Mehle**. Problem pa je v tem, da v obleki - s katero sicer ni nič narobe, naša 'gracija' ne deluje sproščeno in nič kaj glamurozno. Dalila je pač dekle z lepoto igralk španskih limonad in zato je ustvarjena za dolge večerne obleke in prefinjene materiale. Zmagala je pač volja ljudstva, ki vsiljuje misel: Dalilo v 'pike' in mini krilo.

V Bangkok pa bo Dalila med drugim odnesla tudi devet srebrnikov v vrednosti tisoč dolarjev, ki jih je prejela od **Jureta Cekute**, predstavnika Zlatarne Celje. Srebrniki nosijo podobe znanih slovenskih osebnosti in krajev in bodo pred finalom prodani na dobrodelni licitaciji.

Direktor Marketinga za Slovenijo pri easyJetu **Yannis Capodistrias** je zelo zadovoljen z rezultati prvega leta poslovanja na slovenskem trgu. Po letalu iz Londona je sledilo tudi letalo iz Berlina, katerega pilot **Marc Wathelet** pravi, da sicer leti že od leta 1989, vendar se je 'oranžnemu' letalskemu prevozniku pridružil septembra lani. Kot eden izmed stevardov **Javier Perez** je tudi Marc mnenja, da so potniki zadovoljni, da lahko letijo za dobro ceno, pa še varno je. Perez pa je že prej letel z easyJetom, vendar na drugih lokacijah. Najbolj je zanimivo, da med potniki na različnih relacijah srečuje iste obraze.

Ob odhodu z letališča pa smo naleteli na slovenskega košarkarja, ki ve, kako liga NBA izgleda 'od znotraj'. **Primoža Brezca** z ženo Nado in komaj štirimesečno hčerko Niko. Primož bo v Sloveniji ostal dobre štiri mesece.

Univerzalke, bivše missice Iris Mulej, Polona Baš, Sabina Remar. / foto: Tina Dokl

Dalila Dragojević 'med' pikami in pikicami. / Foto: Tina Dokl

Jure Cekuta (Zlatarna Celje), Dalila, Samo Žargi, Petra Rot (Planet 9), Vesna Slapernik (Toyota). / foto: Tina Dokl

Ekipa berlinskega oranžnega letalskega prevoznika. / Foto: Tina Dokl

Direktor Marketinga za Slovenijo pri easyJetu Yannis Capodistrias. / Foto: Tina Dokl

Primož Brezec z ženo Nado in hčerko Niko. / Foto: Tina Dokl

VRTIMO GLOBUS

Britney je za dva

Britney Spears se v vlogi nosečnice počuti odlično. Najbolj všeč ji je, da lahko poje, kolikor hoče, ne da bi jo skrbelo za postavo. Soprog Kevin Federline jo pogosto odpelje v kakšno ugledno restavracijo in jo spodbuja, naj se naje za dva. Britney se je že odzvala na očitke Kevinove bivše partnerke, da ne bo kos materinstvu. Pop zvezda pravi, da nikomur ne bo zaupala svoje deklice, niti varuški. Pripravljena je končati glasbeno kariero, da bo lahko skrbela za svojega otroka.

Živalska Angelina

Angelina Jolie je s svojim novim ljubimcem, nedavno ločenim Bradom Pittom, v luksuznem afriškem letovišču zganjala tak hrup, da so ostali gostje poklicali oborožene varnostnike. Mislili so, da nekdo muči žival, saj so v sobi slišali krike ranjene živali. Ko so varnostniki potrkali na vrata apartmaja, se je oglasil Brad Pitt in jih pomiril, da je vse v redu in da lahko odidejo. Jennifer Aniston so tako pretresle fotografije strastnega para, da je padla v depresijo, grize si nohte in ves čas kadi, menda je na robu živčnega zloma.

Pasji terapevt pomaga Oprah

Oprah Winfrey je zaskrbljena zaradi svoje psičke Sophie, zato je najela najboljšega ameriškega pasjega terapevta Cesarja Millana, ki mu v ZDA pravijo Pasji šepetalec. Najbolj znana televizijska voditeljica meni, da je sama kriva za nerazčiščene čustvene težave psičke, ki jo ljubkovalno kliče kar "hči". Oprah bo terapijo kokeršpanjelke predstavila tudi v svoji oddaji.

Cher zaključila kariero

58-letna Cher je pred dnevi v Hollywoodu s solzami v očeh zaključila svojo poslovilno turnejo z naslovom Never Can Say Goodbye. Zadnji nastop je zaključila z venčkom svojih največjih uspešnic, med razprodanim koncertom so v ozadju vrteli posnetke vrhuncev njene pevske kariere, vse od začetkov v 70-ih letih. V triletni poslovilni turneji je imela kar 325 nastopov, s katerimi je zaslužila bajne vsote.

Lucija Gubenšek je 26-letna Mariborčanka, ki že nekaj let živi v Ljubljani. Dela kot predstavnica za stike z javnostmi v znanem lokalu nad mestom, je voditeljica na TV Paprika, je "event manager" v ljubljanski Laguni in končuje študij prava. / Foto: Tina Dokl