BLAGAJNIŠKI ZAPISI, LOMBARDNA POSOJILA, ...
Gorenjska Banka
Banka s poslubom
Eno ali drugo - eno z drugim!

AVTOHIŠA VRTAČ
Kranj
Delavska 4, Stražišče pri Kranju
Email:avtohisa.vrtac@avtohisavrtac.si
http://www.avtohisavrtac.si
064/318-020

WILFAN
MENJALNICE
Kranj, Jesenice, Radovljica, Tržič

PROBANKA
PE Kranj - tel.: 064/380 160
Kranj, Koroška 2 (Stara pošta)

GORENJSKI GLAS

Leto LII - ISSN 0352 - 6666 - št. 21 - CENA 140 SIT (10 HRK)

Kranj, torek, 16. marca 1999

29. teden slovenske drame je končan

Nagradi v prave roke, le gledališče je Kranjcem od rok

Kranj - Prešernovo gledališče v Kranju je bilo osem dni, od 5. do 12. marca, gledališko središče Slovenije. V tekmovalnem programu se je zvrstilo sedem predstav, tri pa smo videli v spremljevalnem programu.

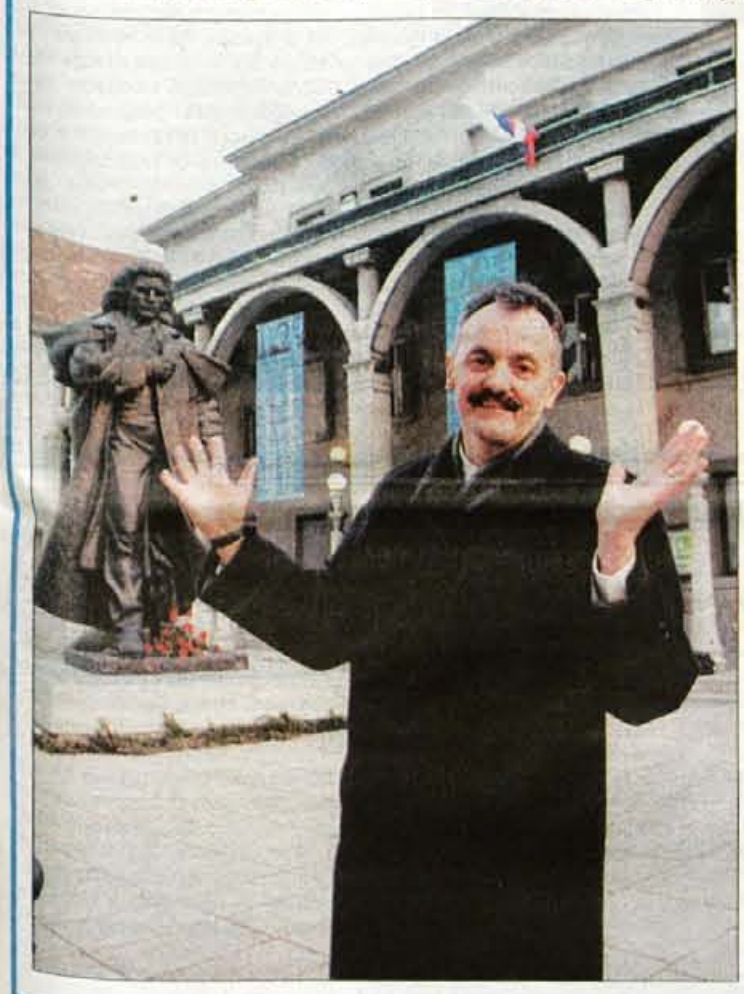

V petek se je v Prešernovem gledališču v Kranju končal 29. teden slovenske drame. Nagrado Slavka Gruma za najboljše novo dramsko besedilo je izmed 47 prijavljenih besedil dobila igra Zdenka Kodriča "Vlak čez Jezero", prvo veliko nagrado festivala, stilizirano gosje pero, pa je med sedmimi tekmovalnimi uprizoritvami domačih dram dobila predstava ION v izvedbi E.P.I. Centra in Drame SNG iz Maribora. V današnji prilogi objavljamo pogovora z Grumovim nagrajencem Zdenkom Kodričem in Sebastijanom Horvatom, režiserjem nagrajene predstave ION. Posamezne predstave so bile različno obiskane, velja pa dodati, da se bomo Kranjčani očitno zopet morali privaditi hoje v gledališče, v njem se namreč dogaja vse preveč odličnega, da bi si lahko privoščili izostanek.

STRAN 11

24. Pokal Loka mladim Avstrijcem, naši smučarski upi drugi - Minuli konec tedna sta Škofja Loka in Soriška planina živeli z mladimi smučarji, ki so se pomerili na največjem otroškem smučarskem tekmovanju pri nas, tradicionalnem Pokalu Loka. Na zmagovalnih stopničkah so največkrat stali mladi avstrijski smučarji, ki so na koncu osvojili ekipni pokal, dobro pa je šlo tudi našim, ki so se veselili ekipnega drugega mesta (na sliki). • V. Stanovnik, foto: T. Dokl

STRAN 21

GLASOVA PREJA 1999, drugič

V gore, nekoč in danes

Druga letošnja Glasovo preja ob 100-letnici kranjskega planinstva

bo v sredo, 24. marca, ob 19. uri v hotelu Kokra na Brdu pri Kranju

Gostje bodo:
predsednik Planinskega društva Kranj
in podpredsednik Planinske zveze Slovenije
Franci Ekar,
predsednik meddruštvenega odbora planinskih društev Gorenjske
Jože Stanonik
in predsednik Planinske zveze Slovenije
Andrej Brvar.
Z njimi se bo pogovarjal publicist
prof. Miha Naglič.

Rezervacije po telefonu:

064/221-133 Hotel Kokra Brdo
064/223-111 GORENJSKI GLAS

Sponzor: Občina Kranj, Hotel Kokra Brdo, PPC Gorenjski sejem, d.d.

Mladinski Servis Kranj
Stritarjeva 5, tel. 360-100
Posredovanje zaposlitev študentom in dijakom, izplačila v 24 urah

RADIO 88,4 MHz POSLOVNI VAL
Z Vami vsak dan od 05. do 09. in od 15. do 21. ure

VESELO V POMLAD
V soboto na Kokrici, v nedeljo na Blejski Dobravi

AMBROŽ FIAT
POOBLAŠČENI TRGOVEC IN SERVISER
LAHOVČE
PRODAJA VOZIL, TEL.:064/421 141
SERVIS VOZIL, TEL.:064/421 193

VB LEASING
Vaš leasing partner na Gorenjskem
BLED, Ljubljanska 7, tel. 064 741 155, fax 741 263
UGODEN LEASING IN HITRA REALIZACIJA POGODB!

38. MEDNARODNI SEJEM KMETIJSTVA, GOZDARSTVA IN PREHRANE
* vse za polje, vrt, gozd, dom in družino *
* prehrana * *čebelarstvo *
SEJEMSKE CENE · VELIKONOČNI NAKUPI
KRANJ, 26. marec - 1. april 1999

Smučarska regija Dobrač in Tromeja!
VILLACH·WARMBAD
BELJAK - TOPLICE
Dobrač
Tromeja
Smučarske karte s popustom pri: Globtour Kranjska Gora info tel: 064 / 87 90 20
Z veljavno smučarsko karto dobite 50 % popusta v toplicah „Erlebnistherme Warmbad" Beljak in „Kristallbad" v Bad Bleibergu.
Informacije o snegu: 0043/4255-25 85 0 ali 0043/4242-219 515

GOSTIŠČE TAVERNA BAKHUS
Žerjavka 12, Kranj, tel.: 064/491-068
OBIŠČITE NAS!
Sprejemamo zaključene družbe do 50 oseb (ohceti, poslovna kosila, seminarji)
Nedeljska, družinska kosila!
Velik izbor kulinarične ponudbe (sveže ribe in morski sadeži, klasična in vegetarijanska hrana)
Sobe 1. kategorije po ugodnih cenah!

Danes v Gorenjskem glasu:
PANADRIA NAGRAJUJE
Nagradna igra od 15. januarja do 16. marca

Sto sej slovenske vlade

Vlada bo zdržala, trdi predsednik Drnovšek

Ta vlada je bila v državnem zboru potrjena 27. februarja leta 1997, kar pomeni, da je polovica mandata že mimo. Povprečno je seja vlade trajala štiri ure.

Ljubljana, 16. marca - Predsednik vlade dr. Janez Drnovšek je pretekli teden napovedal, da bo sedanja vlada zdržala do konca mandata in da bo uresničila ključne naloge iz svojega programa. Premier je izrazil zadovoljstvo, da so sedaj rešeni nekateri dolgo trajajoči kadrovski problemi. Glede reforme volilnega sistema je dejal, da bodo v njegovi stranki kmalu analizirali možne rešitve. Ena od možnosti je tudi, da se števila poslancev ne povečuje, ampak bi se jih od sedanjih 90 60 izvolilo po dvokrožnem večinskem sistemu, 30 pa po proporcionalnem sistemu.

Vlada je imela med 28. februarjem leta 1997 in 11. marcem letos 100 rednih sej, eno izredno in 145 korespondenčnih sej. Na rednih sejah je bilo obravnavanih 3910 točk dnevnega reda, na 145 korespondenčnih sejah pa je bilo na dnevnem redu 293 točk. Izredna seja je bila v Posočju kmalu po lanskem potresu. Povprečna seja vlade je trajala 4 ure, povprečno pa je bilo na vsaki okrog 40 točk dnevnega reda. Najdaljša je bila seja, na kateri so obravnavali letošnji proračun. Skupno je v popoldanskih, večernih in nočnih urah trajala 25 ur. Najobsežnejša je bila predzadnja lanska seja vlade. Odločali so kar o 75 točkah dnevnega reda. Vlada je na svojih sejah sprejela za različne obravnave v državnem zboru 231 predlogov zakonov, 70 predlogov zakonov za skrajšani postopek in 211 predlogov zakonov za hitri postopek.

Dosedanja direktorica Urada vlade za informiranje Marta Kos, ki jo je vlada razrešila in na njeno mesto imenovala **Aljo Brglez,** je po 100. seji vlade povedala, da so slovenski mediji med 27. februarjem leta 1997 in 10. marcem letos objavili 3923 prispevkov o sejah vlade. • **J.Košnjek**

Varnost in sodelovanje v Sredozemlju

V Ljubljani o nadzoru oboroževanja

Petkova in sobotna konferenca v Ljubljani je bila zadnja pred III. konferenco o varnosti in sodelovanju v Sredozemlju, ki bo prihodnje leto v Tuniziji.

Ljubljana, 16. marca - Konferenco v Ljubljani sta organizirala Državni zbor Republike Slovenije in IPU - Svetovno združenje parlamentarcev. Med udeleženci je bil tudi predsednik sveta Interparlamentarne unije Miguel Angel Martinez.

Konferenca o varnosti in sodelovanju v Sredozemlju je zasnovana kot proces in kot mesto dialoga za oblikovanje skupnih načel delovanja in sobivanja v Sredozemlju. Delovanje konference obsega tri glavna področja: politično in varnostno sodelovanje ter regionalno stabilnost, ekonomsko sodelovanje (razvoj in partnerstvo) ter dialog med civilizacijami in človekove pravice. Vrh konference bo prihodnje leto v Tuniziji. Tokratna ljubljanska pripravljalna konferenca je bila zadnja pred njo, na njej pa so govorili o nadzoru oboroževanja v Sredozemlju v luči preprečevanja konfliktov na tem območju.

Članice konference so države s sredozemsko obalo in tiste države, ki so ekonomsko, politično ali strateško neposredno vezane na Sredozemlje, vendar morajo posebej zaprositi za tak status. Take države so Ruska federacija, Velika Britanija, Združene države Amerike in Palestina, članice konference pa Albanija, Alžirija, Bosna in Hercegovina, Hrvaška, Ciper, Egipt, Francija, Grčija, Izrael, Italija, Jordanija, Libanon, Libija, Malta, Monako, Maroko, Portugalska, Slovenija, Španija, Sirija, Makedonija, Turčija in Zvezna republika Jugoslavija.

• **J.Košnjek**

IZ SLOVENSKEGA PARLAMENTA

Državni zbor bo obravnaval predlog Zakona o orožju

Orožje za osebno varnost, lov in šport

Posest in uporabo orožja sedaj urejuje zakon iz leta 1981. Predlagani zakon o orožju obravnava prepovedano orožje, orožje, za katerega je potrebno predhodno dovoljenje, orožje, za katerega je potrebno predhodno dovoljenje, vendar z olajšavami, in orožje, ki ga je potrebno prijaviti.

Ljubljana, 16. marca - Vlada je pretekli teden sprejela predlog zakona o orožju in ga posredovala državnemu zboru v prvo branje. Sedaj, so povedali predstavniki vlade, velja še stari jugoslovanski zakon iz leta 1981.

Med **prepovedano orožje (kategorija A)** so uvrščeni eksplozivni vojaški izstrelki in lanserji, avtomatsko strelno orožje, orožje, prikrito v druge predmete, strelivo, s prebojnimi, eksplozivnimi ali vnetljivimi izstrelki in izstrelki za tako strelivo, strelivo za pištole in revolverje s kroglo, ki ima razširni (ekspanzijski) učinek itd. Med **orožje, za katerega je potrebno predhodno dovoljenje (kategorija B)** predlog zakona med drugim uvršča polavtomatsko ali repetirno kratkocevno strelno orožje, enostrelno kratkocevno orožje s centralno udarno iglo, enostrelno kratkocevno orožje za strelivo z robnim vžigom, s skupno dolžino do 28 centimetrov, polavtomatsko dolgocevno strelno orožje z nabojnikom in ležiščem naboja za več kot tri naboje itd. V kategorijo C, **orožje, ki je vezano na predhodno dovoljenje, vendar z olajšavami** zakon uvršča uvodoma repetirno dolgocevno strelno orožje, dolgocevno orožje z enostrelno risano cevjo, v kategorijo D, to je **orožje, ki ga je potrebno prijaviti, pa predlog zakona uvršča**

Borut Šuklje, kandidat za ministra za notranje zadeve. Predlog zakona o orožju so napisali v njegovem ministrstvu. - Slika J. K.

enostrelno dolgocevno orožje z gladko cevjo, plinsko orožje, reprodukcije strelnega orožja, pri katerem se ne uporablja enovitega naboja, možnarje, staro orožje, zračno orožje, orožje s tetivo, električne paralizatorje in razpršilce. Predlog zakona določa, da je staro orožje orožje, ki je izdelano pred letom 1871, in orožje na sprednje polnenje, izdelano pred letom 1893. **Hladno orožje** pa so boksarji, bodala, bajoneti, buzdovani, gumijevke in drugi predmeti ki so prirejeni za napad ali povzročitev nevarnosti. Zakon opredeljuje varnostno, lovsko in športno orožje, pomemben del zakona pa govori o **orožnih listinah,** med katere sodijo dovoljenje za nabavo orožja in streliva, orožni list, dovoljenje za posest orožja, orožni posestni list itd. Do orožnih listin so upravičeni državljani, ki so dopolnili 18 let in zanje ni zadržkov javnega reda, ki so zanesljivi in imajo upravičen razlog za izdajo listine, ki imajo opravljen zdravniški pregled in opravljen preizkus znanja o ravnanju z orožjem. Med upravičene razloge za izdajo orožne listine predlog zakona uvršča dokaze, da je osebna varnost prosilca ogrožena v takšni meri, da potrebuje varnostno orožje, in dokazila, da je prosilec upravičen do lovskega orožja in do uporabe orožja v športne namene. Zdravniški pregled in preizkus znanja o ravnanju z orožjem (način predpiše minister za notranje zadeve) plača posameznik. Predlog zakona določa promet z orožjem (trgovcu mora dati dovoljenje notranje ministrstvo), ureditev in delovanje civilnih strelišč ter izvajanje streljanja, razloge za odvzem in zaseg orožja in orožnih listin, vodenje evidenc ter kazni za kršitelje. • **J. Košnjek**

Pravila hranjenja in nošnje

Vsakdo mora z orožjem in strelivom ravnati s posebno skrbnostjo, piše v predlogu zakona. Varnostno orožje se sme nositi samo med opravljanjem službe in v objektih, ki so varovani, lovsko orožje se sme nositi in uporabljati samo v lovišču in na strelišču, športno orožje, zračno orožje in orožje s tetivo pa samo na tekmovališču ali zavarovanem kraju. Orožja ni dovoljeno nositi na javnih krajih na način, ki vznemirja ljudi, ali tako, da ga ljudje opazijo. Kadar je posameznik pod vplivom alkohola ali mamil oziroma v takem psihičnem stanju, da očitno ni več zanesljiv, ne sme nositi orožja. Pri hranjenju mora biti orožje zaklenjeno, ločeno od streliva, razen če sta orožje in strelivo shranjena v ognjevarni omari, sefu ali posebej zavarovanem prostoru.

STRANKARSKE NOVICE

Letni zbor SKD Železniki

Na državi politika, v občini delo

Železniki, 15. marca - Ker je bil obisk predsednika stranke **Lojzeta Peterleta** zagotovo osrednji dogodek letnega občnega zbora občinskega odbora Slovenskih krščanskih demokratov Železniki, bi lahko poročali, da je imel ta zbor tri dele: kulturni program, nastop Lojzeta Peterleta in obravnavo občinskih problemov, za katere bi težko rekli, da so politični. Če je Lojze Peterle za uvod pohvalil sožitje kulture (v programu so nastopili dekliški nonet Jubilate, pevski zbor Niko in ob koncu zbora še skupina Prijatelji glasbe) in politike, pa je bila kar precejšnja razlika med povsem političnimi vprašanji in ocenami, o katerih je govoril predsednik stranke na ravni države in nastopom predsednika občinskega odbora SKD **Janeza Ferlana** ter zlasti še župana **Mihaela Prevca.** Medtem ko je Peterle razumljivo govoril o politiki na ravni države - težavah pri vstopanju v Evropsko unijo, nevzdržnosti treh koalicij (vladne, državnozborske in neformalne s 46 glasovi), ki nas vračajo v preteklost, združevanju s SLS ter pozabljeni politični kulturi, pa je Ferlan poudaril, da se v Železnikih strinjajo z ugotovitvijo, da je politika na lokalni ravni pravi anahronizem.

Zato niso glasovalni stroj, pač pa želijo povezati vse, ki se zavzemajo za napredek občine. Še bolj "nepolitičen" je bil župan, ki je spregovoril o težavah z regionalno cesto, nalogah, da se Železniki lotijo obrambe proti poplavam, pa tudi želji, da nadaljujejo s toplifikacijo mesta in izgradijo športno dvorano. Prisotna direktor DARS **Janez Božič** (na zboru je bil v imenu SLS) in predsednik regijskega odbora SKD za Gorenjsko **Peter Orehar,** ki je zaposlen na DDC, sta imela kar nekaj zadrege o tem, da sta razložila težave in možnosti glede ceste. Po kar obsežni razpravi o različnih vprašanjih, se je zbor končal z družabnim srečanjem, tudi ob zadovoljstvu nad uspehi na zadnjih lokalnih volitvah, le dejstvo, da mladi odklanjajo vključevanje v stranko, po besedah predsednika Ferlana nekoliko skrbi. • **Š. Ž.**

SLS in SKD

Spoštovati odločitev sodišča

Ljubljana, 16. marca - O novem volilnem sistemu in morebitnem povečevanju števila poslancev državnega zbora sta razpravljali vodstvi Slovenske ljudske stranke in Slovenskih krščanskih demokratov.

Izvršilni odbor slovenske ljudske stranke je menil, da bi bil sedanji volilni sistem ob nekaterih popravkih dober, vendar je treba voljo Ustavnega sodišča spoštovati. Če za večinski volilni sistem v državnem zboru ne bi bilo dvotretjinske večine, bi kazalo v sedanjem sistemu povečati prag za vstop v parlament. Tudi Slovenski krščanski demokrati so za spoštovanje odločbe ustavnega sodišča, nasprotujejo pa predlogu za povečanje števila poslancev v državnem zboru.

Socialdemokratska stranka Slovenije

Volilna konferenca SDS Kranj

Kranj, 16. marca - Predsedstvo Mestnega odbora Socialdemokratske stranke Kranj vabi na redno volilno konferenco, ki bo v četrtek, 18. marca, ob 18. uri v banketni dvorani hotela Creina v Kranju. Na konferenci bodo volitve novega vodstva SDS v Kranju: predsednika in predsedstva.

Nesprejemljiva poteza Telekoma

Ljubljana, 16. marca - Poslanska skupina Socialdemokratske stranke je zahtevala takojšen sklic odbora državnega zbora za infrastrukturo in okolje. Prvega marca je začel veljati spremenjen cenik telekomunikacijskih storitev podjetja Telekom Slovenija, po katerem so se cene nekaterih osnovnih storitev povečale za 300 do 500 odstotkov. Podražitev bo zlasti prizadela tiste, ki kakorkoli uporabljajo najete zveze za prenos računalniških podatkov, najprej mrežo vladnih služb, akademsko in raziskovalno mrežo Arnes, bolnišnice, šole in vse večje uporabnike interneta z izjemo Siola. Poslanska skupina SDS sklepa, da je šlo v tem primeru za zlorabo monopolnega položaja. Vlada naj podražitev zadrži in zahteva postopno uskladitev naših cen z evropskimi. Preveri naj tudi skladnost delovanja Telekomove enote Siol z zakonodajo.

• **J. Košnjek**

NOTR
NOTRANJSKI RADIO LOGATEC D.O.O
91.1 • 107.1 MHz

GORENJSKA ON LINE: www.media-art.si

GORENJSKI GLAS

Ustanovitelj in izdajatelj:
Časopisno podjetje GORENJSKI GLAS
KRANJ

Uredniška politika: neodvisni nestrankarski politično-informativni poltednik s poudarkom na dogajanjih na Gorenjskem / **Direktor:** Marko Valjavec / **Odgovorna urednica:** Leopoldina Bogataj / **Novinarji in uredniki:** Helena Jelovčan, Igor Kavčič, Jože Košnjek, Lea Mencinger, Urša Peternel, Stojan Saje, Darinka Sedej, Vilma Stanovnik, Marija Volčjak, Cveto Zaplotnik, Danica Zavrl-Žlebir, Andrej Žalar, Štefan Žargi / **Lektoriranje:** Marjeta Vodeb / **Fotografija:** Tina Dokl / **Priprava za tisk:** Media Art, Kranj / **Tisk:** DELO - TČR, Tisk časopisov in revij, d.d., Ljubljana / **Uredništvo, naročnine, oglasno trženje: Zoisova 1, Kranj, telefon: 064/223-111, telefax: 064/223-071 / E-mail: info@g-glas.si /Mali oglasi:** telefon: **064/223-444** - sprejemamo neprekinjeno 24 ur dnevno na avtomatskem odzivniku; uradite ure: vsak dan od 7. do 15. ure, sreda do 17. ure / Časopis izhaja ob torkih in petkih. Naročnina trimesečni obračun - individualni naročniki (fizične osebe - občani) imajo 20 % popustu. Naročnina se upošteva od tekoče številke časopisa do PISNEGA preklica ; odpovedi veljajo od začetka naslednjega obračunskega obdobja. Za tujino: letna naročnina 150 DEM. Oglasne storitve: po ceniku. Prometni davek po stopnji 5 % v ceni časopisa (mnenje RMI 23/27-92) / **CENA IZVODA:** 140 SIT (10 HRK za prodajo na Hrvaškem)

V pol leta je v Sopotnici zaživela terapevtska skupnost nekdanjih odvisnikov od drog

Šola za drugačno življenje

Nekdanji gozdarski dom v Sopotnici je v dobri polovici leta postal prijazen dom terapevtske skupnosti društva Projekt Človek. Sodelovanje z okoljem je dobro in vse boljše, utegne pa se celo zgoditi, da tu nastane tudi učni center za specializacijo kadrov.

Sopotnica, marec - Pred nekaj dnevi je Društvo "Projekt človek", ki je lani maja prevzelo nekdanji gozdarski dom v Sopotnici in ga spremenilo za potrebe terapevtske skupnosti nekdanjih odvisnikov od drog, povabilo na obisk in ogled nekaj več kot polletnega dela predstavnike občine, krajanov, državnih in občinskih služb ter medijev. Imeli so veliko pokazati: skrajno zanemarjena in deloma celo propadajoča notranjost doma je prijetno urejena in več kot očitno je, da v njem deluje zelo dobro organizirana skupnost.

Sogovorniki od leve: župan Igor Draksler, dr. Bogdan Polajnar, Saša Blaževič, Miran Pivk, Jure Svoljšak

Notranjosti ni mogoče prepoznati

Tisti, ki smo lani prisostvovali predaji nekdanjega gozdarskega doma, ki ga je za potrebe terapevtske skupnosti ob precejšnjem prizadevanju občine Škofja Loka kupilo Ministrstvo za delo, družino in socialne zadeve, danes notranjosti doma praktično nismo mogli prepoznati: skrajno zanemarjen objekt, ki je tudi zaradi nekajletne neuporabe že začel vidno propadati, je znotraj skoraj že povsem obnovljen - od kuhinje, jedilnice oz. dnevne sobe, do sanitarij, kopalnic, bivalnih sob, celo majhne telovadnice ter delavnic. Vse je pobeljeno, prepleskano je stavbno pohištvo, prostori pa sicer skromno, vendar zelo uporabno opremljeni. Že na prvi pogled je mogoče ugotoviti, da tu vladata red in čistoča, prijetno pa je bilo tudi presenečenje nad prijaznim in sproščenim sprejemom "uporabnikov", kot tod pravijo vključenim nekdanjim uživalcem drog. Nobenega skrivanja, zadrege, ali celo bežanja pred javnostjo nismo opazili, namesto tega pa jasen pogled v oči, in pripravljenost, da nam odgovorijo na vse, kar nas je zanimalo. Še najbolj ob tem skorajda motijo tuji izrazi, ki se tu uporabljajo: terapevt, operater, struktura, sektor, komunikacija; pa nam vodilni pojasnijo, da so to mednarodni izrazi, ki jim še niso uspeli najti bolj domačnega nadomestila.

Sicer pa je potrebno povedati, da so po lanskem prevzemu doma v maju, začeli z urejanjem sprva tako, da so se (pretežno iz Ljubljane) v Sopotnico na delo vozili, od avgusta dalje pa so se v dom vselili. Najprej je bilo vključenih šest, danes pa je v domu osem deklet in pet fantov. Poleg dveh vodij - oba sta visoko izobražena in v tujini specializirana terapevta: predsednik društva in vodja "Projekta Človek" dr. znanosti, dipl. psiholog **Bogdan Polajner** in vodja centra, diplomirana psihologinja **Saša Blaževič**- oba sta specializirana družinska terapevta; v centru dela še pet ljudi, med njimi je tudi za nedoločen čas zaposlen eden od domačinov, imajo pa tudi vrsto pogodbenih delavcev. Če so nekoč pridobivali sredstva na podlagi javnih razpisov ministrstva za delo celo za leto nazaj, imajo sedaj že petletno pogodbo o financiranju, ki jo letno prilagajajo spreminjajočemu se programu.

Skupnost je šola za drugačno življenje

Za pravo razumevanje delovanja terapevtske skupnosti je seveda potrebno poznati celoten proces dela z odvisniki od drog, ki se želijo rešiti tega. Lahko bi govorili o petih stopnjah programa in petih načinih dela ter organiziranosti: najprej sta tu dva sprejemna centra, ki delujeta v zdravstvenih domovih v Ljubljani, kjer stopajo tisti, ki želijo premagati odvisnost od drog. Tu se začne aktivno delo z aktivnimi zasvojenci, njihovimi starši ali drugimi sorodniki, tu se začenja bitka za vzdržnost (abstinenco) od drog, ki lahko traja od enega tedna do celo dveh let. Ko je trdna odločitev dosežena, se odvisniki vključijo v pripravljalni program, ki naj ob morebitni potrebni razstrupitvi (detoksifikaciji) utrdi vzdržnost, to pa je tudi pogoj za vključitev v dnevni center. V dnevnem centru naj bi se z delom, športnimi aktivnostmi, družabništvom, pa tudi z delom z družino in okoljem, iz katerega prihaja nekdanji odvisnik, spremenilo način življenja in utrdilo abstinenco, in osem mesečno vključevanje ima v bistvu skoraj enak program, kot terapevtska skupnost, le da se "uporabniki" vsak dan vračajo domov in si urejujejo življenje in razmere tako, da ne bodo dopuščali povratka k drogam (recidiva). V bistvu gre za sistem "toplo - mrzlo", kar je kar precejšnja preizkušnja. Po približno enem letu od odločitve za zdravljenje, ko je trajna vzdržnost do drog praktično potrjena, se vključijo v terapevtsko skupnost - posebej je potrebno poudariti, da je vse prostovoljno, kjer jih čaka še osemmesečni "stanovanjski" program, z velikim poudarkom na delu, higieni in življenjem v skupnosti - nadomestni družini. Ob tem je znan podatek, da veliko nekdanjih odvisnikov prihaja iz neurejenih družin, zato to izkušnjo nujno potrebujejo. Tu dokončno postanejo "bivši zasvojenci", terapevtska intervencija pa pospešuje socialno rehabilitacijo.

Terapevtska skupnost v Sopotnici je edina v Sloveniji in po koncu bivanja v njej sledi ponovno vključevanje v življenje - normalno domače okolje (reintegracija). Nekdanje odvisnike spremljajo ambulantno in pomagajo reševati vsakdanje življenjske težave: nastanitev, šolanje, delo, družina, celo vprašanja partnerstva in zakonske zveze. Cel program v okvirih "Projekta Človek" traja torej približno tri leta in v posebno zadovoljstvo jim je uspeh, ko nekdanji odvisniki normalno, celo uspešno zaživijo.

Eden od njih je celo zaposlen pri njih kot operater. Prepričani so tudi, da njih financiranje ni zaman, celo več, to je dobra naložba države, saj stane "ozdravljenje" manj, kot stane državo aktivni odvisnik, po koncu pa država dobi normalnega davkoplačevalca. Pravzaprav je žalostno, da je v Sloveniji le ena takšna skupnost, saj bi jih potrebovali 10 ob tem, da ima metadonska mreža (zdravljenje z neškodljivo nadomestno drogo - metadonom) v Sloveniji kar 15 centrov.

Jedilnica terapevtske skupnosti v Sopotnici

Dobra organizacija in strog red

Vsakomur, ki obišče to terapevtsko skupnost, zagotovo pade v oči zelo dobra organizacija, ki je razvidna tudi iz nadzorne predstavitve v dnevni sobi. Na magnetni tabli lahko preberemo, da je življenje razdeljeno na delovni sektor (delo v kuhinji, skrb za higieno, delo v delavnicah, ekonomat), na kulturno izobraževalne dejavnosti in klinično (terapevtsko) delo, s tem, da so na vsaki od teh vej z magneti nameščena imena "udeležencev" oz. "uporabnikov". Podobno je tudi v veži, kjer se imena selijo po skici prostorov, tako da je na hitro razvidno, kdo kje trenutno je, na oglasni deski pa je mogoče prebrati zelo podrobne, natančne in očitno stroge urnike. Na naše vprašanje, ali prihaja tudi do pobegov, smo pouče-ni, da o tem ni mogoče govoriti, saj so vsi tu prostovoljno, v tem času pa so imeli že en primer, ko je ena (s prošnjo) predčasno zapustila skupnost.

Skupnost pomembna tudi za preventivo

Prisotni škofjeloški župan **Igor Draksler** je ob tem obisku izrazil svoje veliko zadovoljstvo nad tem, da se terapevtska skupnost dobro vključuje v okolje, da jo država redno financira, hkrati pa pomeni strokovno oporo lokalni akcijski skupini. Celo več: ker sta prav vodji društva in te skupnosti edina specialista, se poraja ideja o tem, da bi prav v Sopotnici organizirali učni oz. natančneje študijski center (z večjimi vlaganji bi lahko za to uredili hišo ob domu), specialistični center za tovrstne kadre za Vzhodno Evropo. Ob tem kaže omeniti, da tovrstnega študija ni niti na Medicinski fakulteti niti na Filozofski fakulteti na smeri psihologija.

S skupnostjo tudi novo življenje v vas

Poleg sprotnega reševanja odnosov v okolju - vodja občinskih služb za družbene dejavnosti **Jure Svojšak** je omenil primer, ko so prav s pomočjo občine našli rešitev za zdravstveno varstvo članov terapevtske skupnosti v škofjeloškem Zdravstvenem domu, pa je zelo pomemben odnos do sosedov - krajanov Sopotnice. Ves čas delovanja terapevtske skupnosti ni bilo niti enega primera težav v teh odnosih, ali ekscesa, zato je med sosedi le še en prebivalec, ki tej skupnosti, verjetno iz povsem drugih motivov nasprotuje. To nam je potrdil tudi **Miran Pivk,** ki vodi poseben odbor prebivalcev, ki spremlja delo skupnosti. Nasprotno: glasbeni večer Adija Smolarja in božična prireditev, oboje z dobro udeležbo krajanov, kaže na to, da se ne socializirajo le člani terapevtske skupnosti, pač pa se utegne "socializirati" tudi vas Sopotnica, kjer so ljudje že tradicionalno bolj zaprti, celo s kar nekaj medsebojnimi nesporazumi.

To, da postaja terapevtska skupnost "hiša srečevanja", pomeni tudi terapijo skupnosti do okolja. Ne glede na to, kaj pomeni zahteva, da morajo, kadar so na terenu izven skupnosti, nositi posebne priponke, je mogoče ugotoviti, da se je skupnost dobro vključila v življenje okolja in bo zagotovo dobila pomoč pri urejevanju telovadnice, ki bi jo želeli pripraviti v enem od pomožnih objektov ob nekdanjem gozdarskem domu.

• **Š. Žargi**

GORENJSKA OD PETKA DO TORKA

GORENJSKA ON LINE: www.media-art.si

AMZS

V kranjski bazi AMZS so nam povedali, da so od petka do danes opravili 14 vlek zaletenih ali močno okvarjenih vozil, 3-krat pa so gorenjskim voznikom pomagali ob manjših okvarah njihovih vozil na krajih, kjer je do njih prišlo.

GASILCI

Kranjski gasilci so v petek pohiteli na olimpijski bazen, kjer se je sprožil požarni alarm, vendar se je pokazalo, da se je javljalec sprožil zaradi remontnih del. Črpali so tudi vodo iz jaška v Tekstilindusu, kjer je je nahajal elektromotor, na Zoisovi 1, to je ob stavbi, kjer je tudi Gorenjski glas, pa so v nedeljo popoldne gasili goreči zabojnik za smeti. Imeli so še postavljeno požarno stražo v Tekstilni tovarni Zvezda, kjer so sežigali odpadke bombaža v prezračevalni napravi. **Jeseniški gasilci** so opravili prevoz z rešilnim vozilom za Acroni, kjer si je delavec porezal dlan. V železarni so našli osem topovskih granat, ki jih je pirotehnik jeseniških gasilcev do uničenja shranil v za to namenjeno skladišče. S peno in ročnimi gasilnimi aparati so gasili goreči stroj za brušenje pločevine v hladni valjarni Bela, posredovali pa so tudi po prometni nesreči na avtocesti Hrušica - Vrba, kjer je hrvaški državljan zaradi počene pnevmatike z avtomobilom zletel s ceste. K sreči je voznik ostal nepoškodovan.

NOVOROJENČKI

Gorenjci smo od petka do danes dobili 22 novih prebivalcev.

V Kranju se je rodilo 8 deklic in 10 dečkov. Najlažja je bila deklica z 2.280 grami, najtežjemu dečku pa je tehtnica pokazala 4.330 gramov. **Na Jesenicah** so prvič zajokali 4 otroci, 3 so bili dečki, pridružila pa se jim je ena mala kričačka. Najtežji in najlažji sta bila dečka, prvi je tehtal 4.220, drugi pa 3.780 gramov.

URGENCA

V Splošni bolnišnici Jesenice so imeli na internem oddelku 35 urgentnih primerov, na kirurgiji 175 in na pediatriji 12.

SMUČIŠČA

Krvavec: do 90 cm snega; naprave obratujejo; **Vogel:** 100 cm snega, vse vozi, Žagarjev graben je zaprt; **Soriška planina:** do 70 cm snega, naprave obratujejo, urejene tudi tekaške proge; **Kobla:** do 50 cm snega, vozijo Kobla I., II. in III ter Kozji hrbet; **Pokljuka:** 50 cm snega, vlečnica obratuje; **Velika planina: do 70 cm snega, naprave obratujejo; Cerkno:** do 1 metra snega, naprave obratujejo; **Kranjska Gora in Podkoren (poligon):** do 30 cm snega, naprave obratujejo, tekaške proge so urejene Kr. Gora - Podkoren - Rateče in v Tamarju. **Zaradi pomanjkanja snega so s sezono zaključili na Starem vrhu, Straži na Bledu in Zatrniku.**

GORENJSKA ON LINE: www.media-art.si

Poleg čestitke še vrednostni bon?

Bled - V blejski občini načrtujejo, da bi letos podobno kot v Bohinju vsakemu novorojencu poleg čestitke podarili še vrednostni bon za trideset tisoč tolarjev. Če se bo tudi letos rodilo približno toliko otrok, kot se jih je povprečno v zadnjih treh letih (105), bo to olajšalo proračun za dobre tri milijone tolarjev. O tej proračunski postavki in še o vseh ostalih bo odločal občinski svet, župan pa predlaga uvedbo prispevka predvsem zaradi staranja prebivalstva v občini in zato, da bi staršem ob rojstvu vsaj malo olajšali plačevanje različnih izdatkov. V občini ugotavljajo, da število prebivalcev narašča zelo počasi in da občina glede na njihovo povprečno starost sodi med izrazito stare. Po zadnjih podatkih živi v občini 11.048 ljudi, od tega je dobra desetina starejših od sedemdeset let. • C.Z.

Največ kršitev na Pokljuki

Bled - V javnem zavodu Triglavski narodni park ugotavljajo, da so še naprej zelo močne težnje po urejanju bivališč v parku. Ker legalnih možnosti za novogradnje ni, iznajdljivci v počitniške hiše spreminjajo nekdanje stanove, senike in hleve, pojavljajo pa se tudi vloge domačinov za postavitev novih objektov, ki pa nato z najemnimi pogodbami dobijo novega uporabnika in tudi drugačno namembnost. V parku so ob spreminjanju namembnosti nemočni, saj republiški inšpektorat za okolje in prostor v takšnih primerih ni pristojen za ukrepanje. V zadnjem času je tudi vse več vlog ljudi, ki živijo zunaj parka, za gradnjo v parku, pri tem pa so stanovanjske hiše pogosto le počitniška bivališča. Veliko je tudi nedovoljenih posegov, lani so inšpekcijskim službam prijavili 34 primerov, med katerimi jih je bilo največ na Pokljuki. • C.Z.

Za nekatere (pre)velik zalogaj

Bled - Občinski svet je na nedavni seji določil vrednost točke za izračun nadomestila za uporabo stavbnega zemljišča, hkrati pa je zaradi nekaterih pripomb na lani sprejeti odlok o nadomestilu zadolžil strokovne službe, da naj do naslednje seje pripravijo spremembe odloka. Vrednost točke za letos je 0,029 tolarja in je višja le za 7,9 odstotka, kolikor je bila lani v državi povprečna rast cen življenjskih potrebščin. V občini načrtujejo, da bodo letos z nadomestilom zbrali 130 milijonov tolarjev, med katerimi je tudi 20 milijonov "dolga" iz lanskega leta. Na seji občinskega sveta je bilo slišati pripombe, da hoteli in druga podjetja z veliko površino stavbnih zemljišč le težko zmorejo plačevati odmerjeno nadomestilo. • C.Z.

Odprava ekoloških problemov bo draga

Jesenice, 15. marca - Občani Koroške Bele in Slovenskega Javornika, ki prebivajo ob Acroniju, se že nekaj let pritožujejo nad ekološkimi problemi: predvsem zaradi halde žlindre na Javorniku in zaradi regeneracije kislin na Koroški Beli. Acroni ima pripravljene vse projekte za sanacijo obeh problemov. Še do konca letošnjega leta bodo povsem sanirali in odpravili emisije iz regeneracije na Beli, sanacija pa jih bo veljala 48 milijonov tolarjev. Pripravljajo se tudi na ureditev halde na Javorniku, tako, da ne bo več neznosnega prahu, ki upravičeno moti krajane Javornika. Tudi ta sanacija ne bo poceni, saj ocenjujejo, da jih bo nov sistem odlaganja in uporabe žlindre stal najmanj 5 milijonov nemških mark. • D.S.

Parada, sejem, kulturni večeri...

Jesenice, 15. marca - Z veliko parado in baklado, v kateri so sodelovale številne skupine, od gasilcev, lovcev, športnih klubov in drugih se je minulo soboto zvečer začelo veliko praznovanje 70-letnice mesta Jesenic. Na Čufarjevem trgu so pod velikim šotorom odprli tradicionalni Jožefov sejem, prireditev, ki ima na Jesenicah desetletja dolgo tradicijo. Tudi letos se na stojnicah predstavljajo s številnimi izdelki domače in umetne obrti. Jožefov sejem pa bo po pričakovanjih privabil obiskovalce z vse Gorenjske. Praznovanju 70-letnici mesta se je med drugimi prireditvami pridružilo tudi Muzejsko društvo, ki je v četrtek zvečer v Kosovi graščini pripravilo nadvse zanimiv večer, ko je Arhiv Slovenije predstavil faksimilirano izdajo vojaškega zemljevida 1763 do 1787 za Slovenijo. • D.S.

Podžupan je tudi generalni sekretar za olimpiado

Kranjska Gora, 15. marca - Ko so kranjskogorski svetniki razpravljali o pravilniku o določanju plač in drugih prejemkov funkcionarjem so določili višino sejnin in nadomestilom stroškov za člane odborov občinskega sveta. Svetniki pa bodo na naslednji seji še potrdili predlog, da se do junija letos, ko bo znana kandidatura olimpiade treh dežel, izplačuje mesečno nadomestilo v višini okoli 150 tisoč tolarjev podžupanu Vojtehu Budineku. Vojteh Budinek naj bi toliko prejemal zato, ker kot generalni sekretar za kandidaturo do zdaj ni prejel niti tolarja. To izplačilo vsebuje opravljanje podžupanskih nalog in samo do junija tudi delo generalnega sekretarja slovenskega dela kandidature za olimpiado. • D.S.

Občinski svet Medvode

Dobro milijardo velik proračun

Čeprav so bila mnenja o razvojni naravnanosti letošnjega proračuna v občinskem svetu različna, so osnutek sprejeli.

Medvode, 15. marca - Predlagatelj občinskega proračuna kljub pripombam in posameznim oporekanjem, da osnutek proračuna ni tako razvojno naravnan, kot je v uradni razlagi poudaril župan Stanislav Žagar, posebnih težav pri sprejemanju predloga najbrž ne bo imel.

V posameznih odborih in med člani občinskega sveta je bilo še največ predlogov, da lanskih postavk iz porabe ne bi zmanjševali, pač pa zagotovili lansko porabo. To pa bi vseeno pomenilo za inflacijsko stopnjo zmanjšanje letošnjih sredstev. Sicer pa so domala vsi poudarili, da je treba zagotoviti potrebna sredstva za obnovo gradu Goričane. Čeprav je v osnutku proračuna načrtovanih 5 milijonov, se po mnenju občinskega sveta ne bi smelo zgoditi, da občina ne bi zagotovila deleža, kakršnega bo namenila letos država. Slišati je, da bi iz države morda dobili 15 milijonov tolarjev, enak znesek pa naj bi zato zagotovili tudi v občini.

Sicer pa bo letošnji proračun nekaj večji od milijarde tolarjev. Tako je občina Medvode med 20 občinami v Sloveniji, ki ne bo dobila več izravnave. Je pa tudi med tistimi, ki je na "boljšem", kot je bila do zdaj. Pri oblikovanju osnutka so skušali denar porazdeliti čimbolj enakomerno med porabniki, pri čemer pa so sledili, da bo le-ta čimbolj razvojno naravnan. Takšno opredelitev je med drugim na seji potrdil tudi odbor za družbene dejavnosti.

V odborih so se pri obravnavanju osnutka zavzemali predvsem za neokrnjeno porabo v primerjavi z lansko. Posebnih zapletov ni bilo, bo pa predlagatelj najbrž imel ob razpravi in odločanju o predlogu pred sprejemanjem kar nekaj amandmajev tako na komunalnem kot na družbenem področju. • A. Žalar

Občinski svet Kamnik

Statut in občinska priznanja

Še ta mesec bodo sprejeli spremenjeni statut, na slavnostni seji ob občinskem prazniku pa bodo podelili letošnja občinska priznanja.

Kamnik, 15. marca - Medtem ko so brez posebnih pripomb in zapletov sprejeli odlok o občinskih cestah v občini Kamnik, se je kar precej zatikalo pri sprejemanju odlokov o spremembah in dopolnitvah odloka o ustanovitvi javnega vzgojno izobraževalnega zavoda osnovne šole Šmartno v Tuhinju, Toma Brejca, Marije Vere, Frana Albrehta in osnovne šole Stranje.

S sprejetjem odloka so namreč zaokrožili oziroma določili tudi posamezne šolske okoliše. Čeprav zaradi določitve okoliševs vpis otrok v posamezne šole na področju, kjer le-ti živijo, za starše oziroma otroke ni obvezen, saj jih starši lahko vpišejo v katerokoli drugo šolo, je vendarle to povezano tudi prostorom oziroma zasedenostjo v posamezni šoli. S sprejetjem odloka pa so morali tokrat pohiteti na zahtevo Ministrstva za šolstvo in šport, ki je tudi opredelilo kriterije in pogoje za ustanavljanje javnih osnovnih in glasbenih šol ter smotrno uporabo prostorov in za dodatno zagotovitev le-teh na podlagi demografskih podatkov za devetletno šolo. Po precej živahnem usklajevanju mnenj, pripomb in predlogov, so odlok nazadnje sprejeli.

Brez zapletov so sprejeli osnutek sprememb statuta občine Kamnik. O predlogu pa bodo razpravljali na seji, ki bo 30. marca. Tako bo kamniška občina kot ena največjih oziroma največja v Sloveniji, tudi med prvimi oziroma prva sprejela z zakonodajo o lokalni samoupravi usklajen statut.

Živahno pa je bilo pri sklepanju o podelitvi občinskih priznanj ob letošnjem občinskem prazniku. Komisija za volitve in imenovanja je do roka dobila 18 predlogov (trije zavodi, tri društva in štirinajst posameznikov), za vse pa je ugotovila, da so kvalitetni. Zato je občinskemu svetu predlagala, da izjemoma letos podelijo sedem priznanj. Po usklajevanju in ponovnem preverjanju dodatnih predlogov, ki so bili posredovani na seji občinskega sveta, je komisija ponovno potrdila sklep, da se letos ob občinskem prazniku na slavnostni seji podeli sedem občinskih priznanj, občinski svet pa je predlog potrdil.

Zlata priznanja bodo letos dobili Zavod za usposabljanje invalidne mladine Kamnik, Slavko Rajh za prispevek k razvoju Planinskega društva in Peter Sitar za prispevek k razvoju kamniškega gospodarstva. Srebrno priznanje bodo dobili Gimnazija Kamnik, Marko Prezelj za dosežke v alpinizmu in Aleš Horvat za delo na področju urejanja vodnogospodarskih objektov. Bronasto priznanje občine Kamnik pa bodo podelili Matični knjižnici Kamnik za njeno 50-letno delo.

• A. Žalar

Vlaganja v vodovode in kanalizacije

Izboljšali bodo oskrbo s pitno vodo

V radovljiški občini bodo letos nadaljevali s postopki za izgradnjo čistilne naprave, za izboljšanje oskrbe s pitno vodo pa načrtujejo tudi vlaganja v vodovode Zgornja Lipnica - Ravnica, Zaloše in Praproče.

Radovljica - Občinski svet je na nedavni seji sprejel usmeritveni program letošnjih naložb v vodovodno, kanalizacijsko in plinovodno omrežje, pri tem pa je še sklenil, da naj Komunala Radovljica do obravnave predloga občinskega proračuna pripravi za zajetje Kroparice ustreznejšo strokovno rešitev, kot je avtomatsko kloriranje vode. Natančnejši obseg vlaganj bo znan po sprejetju proračuna, v osnutku pa je letos za izboljšanje oskrbe s pitno vodo predvidenih blizu 55 milijonov tolarjev, za odvajanje in čiščenje odpadnih voda 64 milijonov in za plinifikacijo 29 milijonov tolarjev.

Na področju odvajanja in čiščenja odpadnih voda naj bi letos med drugim pridobili zemljišča in upravna dovoljenja za izgradnjo osrednje čistilne naprave v Radovljici in sprejeli že tudi investicijski program, nekaj denarja pa naj bi namenili tudi za S kanal v Radovljici, za kanalizacije na Alpski cesti v Lescah, v starem delu Vrbenj in v Zapužah, za kanalizacijske zbiralnike od Studenčic do Lesc, od Gregorčičeve do Langusove ulice v Radovljici, v Ljubnem in na Prešernovi plani v Lescah, za dokončanje del na območju zazidalnega načrta Center Lesce ter za čistilno napravo Posavec.

V občini so prvi del vodovoda Zgornja Lipnica - Ravnica zgradili že predlani, z drugim delom pa naj bi zagotovili kakovostno pitno vodo tudi zaselku Ravnica in kmetijam Boltar, Kajžnek in Bohinc. Povezava vodohramov Hraše - Ledevnica, s katero naj bi v sušnih obdobjih odpravili pomanjkanje vode v Radovljici, na Otoku, Črnivcu, na Brezjah, Dobrem polju, v Ljubnem in na Posavcu, bo za občino velika naložba, za katero naj bi letos opravili vsaj vsa potrebna predhodna dela in speljali zakonske postopke. Vodovod Zaloše so začeli graditi že lani, po pogodbi z izvajalcem pa naj bi ga dokončali do konca letošnjega maja. Poseben problem so Praproče, kamor po odločbi zdravstvenega inšpektorata vodo dovažajo v vaški vodohram s cisternami. Tržiška občina mora po pogodbi z radovljiško do novembra letos zagotoviti za vas zadostne količine kakovostne vode, zgraditi pa bo treba še cevovod od vodohrama Brdo do Praproč. Pri vodovodu, iz katerega se oskrbujeta vasi Ljubno in Posavec, predvidevajo prestavitev 750 metrov napajalnega vodovoda. Ker nove zazidalne cone pri nekdanji Cajhnovi žagi na Lancovem zaradi premajhnih količin vode ne bo možno priključiti na vodovod za Lancovo, bo treba položiti nov cevovod od klavnice preko mostu čez Savo. Radovljiški Alpdom gradi v Zapužah tri večstanovanjske stavbe, to pa zahteva izgradnjo dvesto metrov novega cevovoda in prestavitev dela obstoječega.

Vodovodno zajetje Kroparice je potrebno sanirati, zagotoviti kakovostno vodo brez kloriranja, pri tem pa se občinski svet ne strinja, da bi do sanacije zajetja in omrežja le ročno kloriranje nadomestili z avtomatskim.

• C. Zaplotnik

Občinski svet Vodice

Delitvena bilanca še največji trn

Občinski svet je župana imenoval v svet holdinga mesta Ljubljana in za predsednika komisije delitveno bilanci v občini.

Vodice, 15. marca - Potem ko je obravnaval pogodbo o odmeri komualnega prispevka in sklenil, naj občinska uprava skuša doseči pobot s podjetjem Tipo v znesku 43 milijonov, je odločno podprl župana Antona Kokalja tudi pri prizadevanjih glede delitvene bilance.

Dokler velja uresničevanje sklepov o lokalni samoupravi, je bil predlog iz občine Vodice, da ima vsaka občina po en glas. Sicer pa na primestne občine odpade 17 odstotkov tako imenovanega skupnega premoženja. Za dosledno razdelitev premoženja se bodo Vodičani zavzemali še naprej in, kot so poudarili na seji, če bo potrebno, "šli do konca". Če ne bo pripravljenosti, in bodo še naprej priča različnim izigravanjem in izmikanjem Ljubljane, bodo zahtevali razdelitev na podlagi knjižne vrednosti. Župan pa je na seji na predlog Toneta Kosca menil, da bodo proučili tudi možnost arbitražne variante.

Glavna težava pri vseh dosedanjih pogovorih je, da se Ljubljana izmika in se ni pripravljena niti pogajati.

Na seji je občinski svet župana zadolžil, naj se pogaja naprej tudi v tako imenovanem drugem krogu o delitveni bilanci. Hkrati pa ga je imenoval v holding mesta Ljubljane in za predsednika petčlanske komisije v občini. • A. Žalar

ARK MAJA
SALON PREDOSLJE - Kranj
TEL.:064 341 110
Del. čas:12.-19., Sobota 9.-13.
SALON LJUBLJANA - Črnuče
Pot k sejmišču 32 (megamarket ŽIVILA)
TEL.:061 18 00 280
Del. čas:9.-19., Sobota 9.-13.

Velika izbira pohištva in sedežnih garnitur za kompletno opremo vašega doma

*KONKURENČNE CENE *KREDITI T+0
*ORGANIZIRANA MONTAŽA *BREZPLAČEN PREVOZ

UGODNO - OBROČNO PLAČILO DO 12 MESECEV.

Zasedal je občinski svet Jezersko

Težko dvojno breme podružnične šole

Občina Jezersko ima že na začetku svojega delovanja polne roke dela zaradi sanacije podružnične šole.

Jezersko, 16. marca - Tej problematiki so na petkovi seji občinskega sveta namenili veliko pozornosti, kajti težave v zvezi s šolo so kar dvojne. Ena je izguba, ki že dve leti bremeni zavod osnovna šola Matije Valjavca Preddvor, prinašajo pa ga zlasti majhni vrtci, kakršen je tudi jezerski. Druga težava pa se je pojavila, potem ko je šolo na Jezerskem poplavila voda iz počenih cevi povzročila veliko škode.

V petek je bil gost jezerskega občinskega sveta ravnatelj preddvorske šole Marjan Peneš, ki je poročal o izgubi v njihovem zavodu. Potrdil je, da je vrtec na Jezerskem, ki sedaj šteje 16 otrok, racionalno zapolnjen, vendar pa je žal treba pokriti izgubo za nazaj. Za januar bo občina Jezersko temu namenila 212.000 tolarjev. Dogovorili so se tudi, da je treba v celotnem poslovanju šole iskati možnost za zmanjševanje stroškov. Za povečanje oskrbnine v vrtcu se svetniki niso odločili, pač pa bodo v prihodnjih dneh sklicali sestanek staršev in jih prosili, da s svojim delom pomagajo razbremeniti občino pri sanaciji šole. Slednje se bodo lotili julija, ko bodo otroci na poletnih počitnicah. V zvezi s tem problemom so se pogovarjali tudi z državnim sekretarjem na šolskem ministrstvu Vrčkom, saj so pri sanaciji računali tudi na pomoč države. Izvedeli so, da je moč določena sredstva za šolo pridobiti na račun prihodnje devetletke, saj se bo za zagotovitev pogojev šola morala povečati za kako učilnico, vendar tega denarja ne morejo pričakovati pred letoma 2001. ali 2002. Na razpis za ta sredstva pa se vsekakor nameravajo prijaviti.

Seja občinskega sveta Jezersko je bila tokrat precej obsežna, saj so uvodoma prisluhnili policijskemu poročilu, sprejeli so statut in pripravili teren za obravnavo poslovnika, obravnavali vrsto drobnih zadev, imenovali podžupana (to nalogo je prevzel Jurij Markič), odločitev o predlogih za občinske simbole pa preložili na naslednjič. Na razpis za občinske simbole se je odzvalo precej predlagateljev, svetniki pa so bili najbolj naklonjeni predlogu, naj bo v občinskem grbu ovca (jezersko-solčavske pasme). Ko bodo dobili še strokovno podkrepitev za predlagane simbole, se bodo odločili, kateri bo v jezerskem grbu in na zastavi. • **D.Z.Žlebir**

Seja občinskega sveta Jesenice

Lastninska pravica pri športnih objektih

Nekatera športna društva nasprotujejo, da bi bili športni objekti občinskega pomena in zahtevajo, da se jim priznajo vlaganja, saj so številne objekte zgradili člani društev.

Jesenice, 15. marca - Občinski svet Jesenice je sprejel zaključni račun za lani, ki je osnova za premoženjsko delitveno bilanco z novo občino Žirovnica. Kaj je javna infrastruktura na področju kultire. Športna društva menijo, da je razglasitev nekaterih športnih objektov za objekte občinskega pomena nacionalizacija v športu.

Na minuli seji občinskega sveta Jesenice so poleg predloga poslovnika o delu občinskega sveta v drugi obravnavi in predloga odloka o spremembah odloka o ustanovitvi vzgojnoizobraževalnega zavoda osnovna šola Poldeta Stražišarja v drugi obravnavi svetniki obravnavali tudi predlog o zaključnem računu občine Jesenice za lani.

Lani je bila ustanovljena nova občina Žirovnica, po zakonu o financiranju občin pa sprejmeta zaključni račun oba občinska sveta na predlog županov obeh občin. Sprejem zaključnega računa je tudi pogoj za prehod na samostojno financiranje občin, ki sta nastali na območju prejšnje občine. Ob predlogu razporeditve presežka prihodkov in poravnavanih terjatvah sta obe občini pripravili predlog, kako naj se ta sredstva razporedijo. Tako bo občina Jesenice 9 milijonov namenila za prostorske plane, občina Žirovnica pa 236 tisoč tudi za izvedbene načrte in plane. 2 milijona se nameni za adaptacijo osnovne šole Prežihov Voranc na Jesenicah, 22 milijonov za jeseniški stanovanjski program in poslovne prostore, občina Žirovnica pa dobi za poslovne prostore nekoliko manj kot 3 milijone tolarjev. Žirovnici in Jesenicam ostane po zaključnem računu približno po 5 milijonov za opremljanje in urejanje zemljišč, milijon za vzdrževanje cest, občina Žirovnica pa dobi 3 milijone za spomeniškovarstvene akcije.

Na Jesenicah so leta 1996 že razglasili za javno infrastrukturo Kosovo graščino, Gledališče Toneta Čufarja, dom Julke in Albina Pibernika na Slovenskem Javorniku in Čopovo rojstno hišo v Žirovnici. Zaradi neurejenih razmer med Železarno Jesenice in občino Jesenice ni bilo mogoče razglasiti javne infrastrukture na področju kulture Muzejskega kompleksa na Stari Savi na Jesenicah. Na občino Jesenice so bile že prenesene nepremičnine, ki v naravi predstavljajo Ruardovo graščino, cerkev Marijinega nebovzetja, kasarno - opuščeni stanovanjski objekt, mlin in ostanke fužin, dimnik in plavž s pripadajočim zemljiščem.

Delavsko stanovanjska stavba "kasarna" se obnavlja, v idejnem načrtu pa je, da bi v njej dobili prostore jeseniška Glasbena šola, Zgodovinski arhiv Ljubljana in Muzej Jesenice. Te nepremičnine bodo po sklepu o javni infrastrukturi lahko vpisali v zemljiško knjigo. Nekatere športne objekte naj bi razglasili za športne objekte občinskega pomena, vendar se društva s tem ne strinjajo in imajo predlagano razglasitev za ponovno nacionalizacijo. Zahtevajo kompromisno rešitev, priznanje lastninske pravice na določenim deležu - vsaj 20 odstotkov ali petinski delež v korist društev. • **D.Sedej**

S seje občinskega sveta Cerklje

Ob poslovniku na preizkušnji zvestoba županu

Cerkljanska občinska seja je v petek zvečer potekala v močno naelektrenem vzdušju. Zaradi nesoglasja "padel" občinski poslovnik.

Cerklje, 12. marca - Nasprotja v občinskem svetu Cerklje se od seje do seje stopnjujejo. Ko so prejšnjikrat govorili o osnutku statuta občine, je besedilo naletelo le na nasprotovanje svetnikov SKD. Tokrat pa je bil na dnevnem redu poslovnik, ob katerem so si prišli navzkriž z županom člani statutarne komisije. Njen predsednik Bogomir Bizilj pripada isti stranki kot župan, SDS.

Nasprotje je tem težje razumljivo, ker so bili člani SDS županu doslej lojalni, več kot polovica njihovih svetnikov pa je doslej v kombinaciji s "koalicijskimi partnerji" zagotavljala uspeh vsakemu županovemu predlogu. Na petkovi seji, ko so najprej brez večjih težav sprejeli občinski statut, pa se je zataknilo pri poslovniku. Kot je bilo razbrati iz razprave, je župan Franc Čebulj statutarni komisiji poslal v obravnavo vzorec poslovnika, ki ga je za občine pripravila mariborska pravna fakulteta. Statutarna komisija pa se je odločila vzeti za osnovo stari poslovnik in je županovega vzela bolj kot skupek amandmajev, o katerih naj se izreče občinski svet. Čebulj takšnega stališča statutarne komisije ni bil pripravljen sprejeti, češ da morajo svetniki obravnavati dokumente, ki jih predlaga župan, pri tem pa se je skliceval na zakon o lokalni samoupravi. Nato je predstavnike strank pozval, naj predlagajo amandmaje na njegov predlog poslovnika, kar so storili samo svetniki SDS. **Miha Zevnik,** SKD, je menil, da je stari poslovnik, v katerem so upoštevani elementi iz županovega osnutka, pa tudi novosti zakona o lokalni samoupravi, povsem na mestu. Enakega mnenja je bil **Anton Kopitar,** LDS. Potem se je razvnela razprava, v kateri je **Božo Janež,** LDS, branil stališče statutarne komisije, ki je po njegovem očitno zasedala zaman, saj se je pred svetniki na petkovi seji znašel županov osnutek namesto osnutek komisije. Če bi imel več časa, bi sam pripravil osnutek poslovnika, kakršnega zahtevajo pravila, je dejal Janež, tako pa se je s sejo občinskega sveta brez potrebe zelo mudilo in te priložnosti ni bilo. Janež se je bil zaradi dejstva, da delo statutarne komisije ni upoštevano, pripravljen odreči tudi sejnini, na kar je župan Čebulj pripomnil, da jim naloga o izplačilu tako ali tako ne bi podpisal, saj komisija ni opravila svojega dela. Takšno dokazovanje moči je trajalo še nekaj časa, dokler župan svojega osnutka ni ponudil v glasovanje. Resda so "njegovi" svetniki za poslovnik dvignili roke, toda v tem primeru je potrebna dvotretjinska večina, zato akt ni bil izglasovan. Na to je župan pripomnil, da bo pri službi za lokalno samoupravo pridobil tolmačenje, kdo je sploh lahko predlagatelj poslovnika.

Kasneje na dnevnem redu ni bilo več usodnih vprašanj, a celo o teh so se kresala polemična mnenja. Med pobudami svetnikov smo slišali vprašanje o izvajanju odloka o petkratnem davku na vikende. Kakšna je možnost, da bi v Cerkljah zaradi vse večjih problemov zaradi narkomanije odprli svetovalno pisarno, kamor bi se s socialnim delavcem prihajali posvetovat odvisniki in njihovi starši. Znova je oživela tudi pobuda sveta šole Davorina Jenka in staršev, ki otroke želijo fakultativni pouk drugega tujega jezika za petošolce. Postavljeno je bilo vprašanje, kako bo občina ravnala ob vnovični "invaziji zmajarjev", zaradi katerih se jezijo zlasti kmetje pod Krvavcem. A podrobneje o teh vprašanjih kdaj drugič. • **D.Z.Žlebir**

ZRCALCE, ZRCALCE

Tržiška informacijska racionalizacija

Ko so v Tržiču v pritličju občinske stavbe, kjer je bila prej Mercatorjeva prodajalna, pred slabim letom odprli "Informacijsko promocijsko pisarno občine Tržič" smo v Gorenjskem glasu posebej pohvalili 'uradne ure' oziroma odpiralni čas pisarne. Občinska uprava, ki v uradu za gospodarstvo skrbi za delo te pisarne, je namreč določila odpiralni čas vsak dan od 8. do 18. ure, in to enako ob delavnikih, sobotah, nedeljah in praznikih.

Po novem je med tednom tržiška Informacijsko promocijska pisarna odprta samo od 9. do 17. ure, torej po dve uri dnevno manj kot v prvih mesecih delovanja. Ob sobotah, nedeljah in praznikih je racionalizacija še očitnejša: pisarna je odslej odprta le še med 9. in 14. uro, po pet ur dnevno manj kot prej.

Črnogledi Tržičani k temu pripominjajo, da bosta naslednji fazi: deljen delovni čas čez teden ter "ob sobotah, nedeljah in praznikih zaprto". Nakar se bo s to pisarno, ki naj bo skrbela zlasti za tržiško turistično promocijo, zgodilo tako kot svojčas z Občinsko turistično zvezo, ki je šla rakom žvižgat.

GORENJSKA ON LINE: www.media-art.si

Država dolguje marsikaj

Škofja Loka - Slovenski državi gre denar kaj težko od rok, ugotavljajo na občini Škofja Loka, kjer še zdaj ne vedo, kdaj bo ministrstvo za šolstvo, kljub podpisani pogodbi poravnalo svoj dolg za gradnjo prizidka k osnovni šoli s prilagojenim programom Jelo Janežič. Od skupno 63 milijonov tolarjev, kolikor znaša polovica vrednosti te lani jeseni zaključene investicije, je omenjeno ministrstvo lani plačalo le 13 milijonov, kako pa bo z letošnjim dolgom 50 milijonov, pa še ni odgovora. Podobno negotovo je tudi z adaptacijo nekdanje vojašnice v Škofji Loki, kjer naj bi bili prostori za sodišče, Center za socialno delo in knjižnico. V izdelavi je le glavni projekt ureditve prostorov sodišča, ki naj bi se letos tudi uredili, pripravlja se projekte tudi za Center za socialno delo, katerega ureditev pa bo verjetno segla še v prihodnje leto, veliko manj pa je znano, kako bo s knjižnico. Ta med vsemi tremi največji zalogaj bo verjetno padel predvsem na občinska ramena, saj je denarja za tovrstne investicije na ministrstvu za kulturo zelo malo. Za letos na občini predvsem načrtujejo izdelavo projektov. • **Š. Ž.**

Škofja Loka in reke

Škofja Loka - V avli Žigonove hiše, kjer domuje s svojimi službami Občina Škofja Loka, si je mogoče v teh dneh ogledati zanimivo razstavo "Škofja Loka in reke", ki prikazuje povzetek diplomske naloge študentke arhitekture **Andreje Škerjanc** o tem, kaj bi lahko tisočletno mesto ob sotočju Sor storilo za to, da bi te reke prijazneje približalo in vključilo v življenje mesta. Na razstavi so vidni trije idejni projekti ureditve obrežja Selščice: med Šeširjevim mostom in sotočjem, pod Kamnitim mostom in na območju jezu pri Vincarjih - tako imenovanih Krevsovih Benetk. K temu kaže povedati, da je že nekajletna praksa v Škofji Loki, da na razpisu za raziskovalne dejavnosti načrtno usmerjajo tovrstne študije in najuspešnejše tudi odkupijo, saj lahko mladi na tak način prispevajo zanimive ideje. • **Š. Ž.**

Končno le začetek v obrtni coni Trata?

Škofja Loka - Poročali smo že, da je bilo že na prvi delovni seji škofjeloškega občinskega sveta postavljeno svetniško vprašanje o tem, kdaj se bo v lani urbanistično končno urejeni in sprejeti obrtni coni na Trati začelo s komunalnim opremljanjem zemljišč, ki bi edino omogočilo začetek gradenj načrtovanih obrtno - proizvodnih objektov. Župan občine Škofja Loka **Igor Draksler** nam je zagotovil, da ta naloga v letošnjem občinskem proračunu ne bo pozabljena, dodal pa, da je težava v številnih novih predpisih, ki med drugim zahtevajo tudi organizacijo posebne javne službe za urejevanje stavbnih zemljišč. Na to se na občini Škofja Loka sedaj pripravljajo, v letošnjem proračunu pa naj bi predvideli potrebna sredstva, da se komunalno opremljanje obrtne cone Trata tudi izvede. • **Š. Ž.**

Zasedanje nakelskega občinskega sveta

Naklo, 16. marca - V četrtek, 18. marca 1999, ob 19. uri bo v sejni sobi občine Naklo 4. seja občinskega sveta. Med njo se bodo najprej seznanili s poročilom Policijske postaje Kranj. Po dogovoru o povračilu stroškov za predvolilne kampanje in redno financiranje političnih strank se bodo odločali tudi o nagradah funkcionarjem za njihovo delo in izvolili odbore ter nadzorni odbor. Med drugim bodo obravnavali osnutek proračuna občine za leto 1999 in sprejeli tehnični del zazidalnega načrta za plato pred železniško postajo v Naklem. Sejo bodo končali s poročilom župana in pobudami ter vprašanji za župana. • **S. Saje**

Občinski svet Preddvor pretežno o statutu

Krajevno premoženje postaja občinsko

Že ob osnutku občinskega statuta je bilo največ pozornosti namenjene premoženju krajevnih skupnosti, ki ga po zakonu prevzema občina.

Preddvor, 16. marca - Tokrat je bila seja občinskega sveta Preddvor namenjena pretežno odločanju o statutu občine in njenem poslovniku. Nejasnosti, ki so se pojavile že ob obravnavi osnutka, si je dal občinski urad razjasniti s strani vladne službe za lokalno samoupravo, zadevajo pa predvsem zavarovanje lastnine krajevnih skupnosti.

Slednje po zakonu niso več samostojne pravne osebe, zato se tudi njihovo premoženje prenaša na občine. Nekatere krajevne skupnosti, zlasti tiste, ki imajo z lastnimi sredstvi in delom zgrajene vaške domove, bi radi še naprej obdržali, če že ne upravljanja, pa vsaj nadzor na njim. Občina lahko s statutom določi, da občinski svet pred kako svojo odločitvijo pridobi tudi mnenje organa krajevne skupnosti, če denimo želi na njenem območju graditi komunalno infrastrukturo ali prodati nepremičnine, ki jih krajevna skupnost uporablja. To so v občinski statut tudi zapisali, in sicer da mora v primeru prenesene pristojnosti občinski svet pred odločitvijo pridobiti soglasje krajevnih odborov, občina pa mora omogočiti uporabo lastnine na območju krajevne skupnosti v korist krajanov in jim omogočiti vpliv na gospodarjenje z njo.

Občinski statut je občinski svet na sredini seji sprejel z dvema vzdržanima glasovoma, dogovorili pa so se tudi, da mora župan v treh mesecih sklicati zbore krajanov. Ti bodo potem izvolili krajevne odbore, nato pa bodo v dveh mesecih pripravili odlok o prenesenih pristojnostih občine na karjevne odbore.

Predvsem krajevna skupnost Bela bo hotela še naprej ohraniti vpliv na upravljanje z domom na Zgornji Beli, v proračunu pa naj bi občina temu cilju namenila posebna namenska sredstva.

• **D.Z.Žlebir**

Šolo v Voklem danes obiskuje 43 otrok, 21 pa jih je še v tamkajšnjem vrtcu. Časi, ko je šolo v Voklem obiskovalo 100 otrok iz domače vasi, Vogelj, Prebačevega in Hrastja, so že davno minili. Učitelji, ki so v več kot stoletnem obstoju šole služboval v Voklem, so bili tudi organizatorji kulturnega življenja v vasi. Tudi danes ima več kot samo izobraževalno vlogo, zato bo kljub zmanjševanju števila otrok šola v kraju še dolgo ostala.

Gorenjski glas v Podnartu

Ta teden bomo obiskali vas Podnart v radovljiški občini. Vse, kar bomo zanimivega zvedeli o kraju, ljudeh in njihovih problemih, boste lahko prebrali v torkovi številki. • C.Z.

GOSTILNA - PIZZERIJA
LOVSKI HRAM
Voklo 52
tel.: 064/491-330

AVTOHIŠA AHČIN
PRODAJA VOZIL MITSUBISHI IN DAIHATSU
KLEPARSTVO IN LIČARSTVO
VOKLO 75A
tel.: 498 020

VRTNARIJA ČEBULJ s.p.
- aranžiranje, izdelava aranžmajev in žalnih vencev
- vzgoja krizantem, enoletnic, dvoletnic, okrasnih okenskih in balkonskih rož
VOKLO 85A 4208 Šenčur
tel.: 064/491 207, fax: 064/491 207
GSM: 041/731 050
PESTRA PONUDBA BALKONSKEGA CVETJA IN ENOLETNIC

VRTNARSTVO KOZJEK
Vrtnarstvo KOZJEK se nahaja v vasi Voklo, v neposredni bližini Šenčurja, kjer imamo 2200 m s steklom pokrite površine. Proizvodnji program za vrtnarje obsega: vzgoja sadik pelargonij, petunij, nove gvineje ter polproizvode v lončkih 6-12 cm. Neukoreninjene sadike dobimo od znane nemške družbe FISCHER. Ostali proizvodnji program: V spomladanskem času vam nudimo bogato izbiro balkonskega cvetja in enoletnic, prav tako na željo stranke nasadimo tudi cvelična korita.
VELIKA PONUDBA OKENSKIH IN BALKONSKIH RASTLIN
PRVIČ PRI NAS: MILIJON ZVONČKOV TERA COTA
VRTNARSTVO KOZJEK
Voklo 17a
4208 Šenčur
tel.: 49 50 50
fax: 49 50 51
mob.: 0609 622 913
E-mail: vrtnarstvo.kozjek@siol.net

Obisk v Voklem

Lokev v središču je dala vasi ime

Voklo, ki leži južno od ceste Šenčur - letališče Brnik, je menda nastala že v 12. stoletju. Vaške kronike žal ni nihče zapisoval, vodili so jo le v tamkajšnji sedaj že 125 let stari šoli.

Vokolani radi povedo, da je njihova vas starejša kot sosednje Voglje, ki so že obhajale 750-letnico. Že v 12. stoletju je okoli mlake začelo nastajati naselje in po njej dobilo tudi ime. Včasih so kmetje v mlaki napajali živino, naši sogovorniki pa se iz otroštva spominjajo "gregorčkov", ki so jih spuščali po njej, pozimi pa se je za igrivo otročad spremenila v drsališče. Marjan Štempihar, ki nam je o spominu na Voklo in Vokolane poslal obsežen zapis, o tem piše, da so se drsali kar v nakovanih čevljih, nekateri pa so si navezali kosti iz obranih svinjskih parkljev. Lokve danes ni več. Medtem ko sem bil pri vojakih, so jo zasuli, se spominja Janez Zmrzlikar, pozneje je na tem mestu zraslo poslopje z gasilskim domom in trgovino.

Janez Zmrzlikar

Včasih sto, danes pol manj šolarjev

V pisanih virih je Voklo omenjeno leta 1238, tu je živel prvi omenjeni svobodnjak Martin Dinstam. Šolo ima vas od leta 1874 (prvi učitelj je bil Andrej Kmet), cerkev od leta 1862. Zasluge za njen nastanek ima takratni šenčurski kaplan Ivan Koprivnikar. Oltarje so poslikali znani slikarji Šubici, oče Štefan in sinovi Jurij, Janez in Valentin. Cerkev svetega Jerneja je nadvse mogočna, od lani tudi povsem obnovljena krasi vhod v Voklo. **Janez Zmrzlikar,** ki je že 27 let cerkveni ključar, pripoveduje, da jo zlagoma obnavljajo že dvajset let. Leta 1992 so obnovili ostrešje na zvoniku, lani in predlani pa je bila deležna temeljite obnove od temeljev navzgor. Denar so prispevali vaščani, KS Voklo, gasilci, občina Šenčur in njen župan Franc Kern.

Ob cerkvi stoji častitljivih 125 let stara šola, kamor je svoje čase hodilo tudi sto otrok, razen iz domače vasi in sosednjih Vogelj še iz Hrastij in Prebačevega. Leta 1905 so šolo nadzidali in med zidavo se je pouk preselil na bližnjo kmetijo Franca Zmrzlikarja, k Zincu. Med učitelji, ki so tam poučevali, šolska kronika omenja Antona Kosa, Antona Mahkoto in Stanko Zarnik - Mahkota, Franca Rozmana... Že pred vojno je šola postala osemrazrednica. Do šestdesetih let je bila osemletka, se spominja Janko Golorej, ki sodi v prvo generacijo, ki je morala po četrtem razredu v šolo v Šenčur. Letos je v šoli v Voklem 43 učencev, pravi njena sedanja vodja, učiteljica **Nada Avsenik.** 13 jih je v prvem, 15 v drugem, v tretjem in četrtem pa imajo zaradi manjšega števila otrok prvikrat tudi delno kombinacijo. V tretjem razredu je le 6, v četrtem pa 9 otrok. Morda bo kaj več šolarjev prihodnja leta, ko doraste generacija iz vrtca. V šoli imajo namreč tudi oddelek vrtca, ki letos šteje 21 otrok.

Kmetje, zelenjadarji, obrtniki, delavci...

Vas se sicer v dolgih letih ni veliko spremenila. Ni je prizadela nacionalizacija po vojni, niti gradnja letališča na severu, niti avtoceste na južni strani vasi. Ker je kmetijsko zaščitena, se tudi ni veliko zidalo, novozgrajene hiše so nastale na dvoriščih in vrtovih ob starih, zunaj vasi na kmetijskih zemljiščih pa ne. Hiše na vasi so zato danes precej na tesnem, toda skromnih ovac gre veliko v en hlev, meni **Janko Golorej.** Vas ima sicer vse, kar pritiče naselju z okoli 480 prebivalci in kakimi 130 hišami: šolo, cerkve, gostilno, trgovino, gasilski dom... Gasilsko društvo, ki obstaja od leta 1923, je eno najuspešnejših v občini Šenčur, pravijo vaščani, v podkrepitev pa navajajo točkovanje, ki je lani gasilce iz Voklega povzdignilo na prvo mesto med desetimi gasilskimi društvi. Sedanji gasilski dom, v katerem je tudi trgovina, je bil zgrajen leta 1979 (trgovina leto dni kasneje), v njem pa je tudi prostor za kulturne prireditve. Stavba stoji na mestu, kjer je bila njega dni znamenita lokev.

Včasih se je vas ukvarjala izključno s kmetijstvom, danes je v Voklem še 15 čistih kmetij. Sedaj se kmetije usmerjajo pretežno v živinorejo, pridelavo mleka, žita, vse več je pridelovalcev zelenjave, kmetje kisajo zelje in repo, nekateri vidijo prihodnost v vrtnarijah. Krompir ni več toliko v čislih, saj za tržišče ni več tako zanimiv. Razmahnila se je tudi obrt. Včasih sta v Kranj vozila dva polna avtobusa delavcev, po dveh desetletjih ni poln niti en sam.

Cesta skozi vas ni le asfaltirana, pač pa opremljena tudi s pločniki.

Janko Golorej

Ludvik Ahčin mlajši

Vrtec v Voklem letos šteje 21 otrok. Na sliki so z vzgojiteljicama Veroniko in Andrejo.

Žalostni propad kulturnega doma

Po vojni je vas zelo napredovala: dobili so kanalizacijo, asfalt na cestah, kasneje celo pločnike, pa telefon, skupaj z Vogljami tudi kabelsko televizijo, cestno povezavo Voklo - Trboje. Vaški možje, ki jih v svetu krajevne skupnosti sedaj vodi **Ludvik Ahčin mlajši,** veliko zaslug za vaške pridobitve pripisujejo prejšnjemu predsedniku krajevne skupnosti Globočniku, ki ji je predsedoval kar 16 let. Kaj pa bodo delali njegovi nasledniki? Dograditi je treba še odsek ceste mimo cerkve proti Prebačevemu. Na denacionalizirani cerkveni zemlji bi radi uredili igrišče, saj je tisto pri šoli namenjeno manjšim otrokom, večji otroci in mladina pa za svojo rekreacijo tudi potrebujejo prostor. Ni pa še znano, kaj bo s kulturno-prosvetnim domom, ki je po besedah nekdanjega Vokolana Marjana Štempiharja pravi kup nesreče. Včasih so v njem uprizarjali gledališke igre. Pobudniki so bili vaški učitelji, igralci vaščani, starejši ljudje pa še pomnijo imenitne uprizoritve, ki so v današnjih dneh po "zaslugi" televizije in drugih medijev žal ugasnile. Tudi spomine na to obdobje, ki nam jih je posredoval Marjan Štempihar, Andrejzov po domače, je zanimivo brati. Kulturno-prosvetni dom so gradili vaščani, otvoritev pa je bila ravno na dan, ko je Nemčija napadla Poljsko, 1. septembra 1939, se spominjajo starejši vaščani. Škoda ga je, ker propada, ker se je med obnovo cerkve spremenil v skladišče! Kultura in prosveta se najbrž ne bosta več naselili v njem, saj je temu sedaj namenjena dvoranica v gasilskem domu sredi vasi, razmišljajo pa, da bi ga namenili kaki drugi dejavnosti, pomembni za vse vaščane.

Sredi vasi ni več lokve, po kateri Voklo nosi ime, pač pa zgradba z gasilnim domom in trgovino.

Najstarejša v vasi sta 93-letna Katarina Vehovec med ženskami in 88-letni Matija Čebulj med moškimi.

• D.Z.Žlebir, foto: Tina Dokl

Delovni sestanek vodstev Obrtne zbornice Slovenije in Območne obrtne zbornice Škofja Loka

Obrtniki bi radi delali v urejenem okolju

Škofjeloški obrtniki opozarjajo na številne probleme, tudi drobni niso več nepomembni.

Škofja Loka, 11. marca - Dualni sistem izobraževanja, plačilna nedisciplina, problematika avtoprevoznikov, obrtna dovoljenja, članarina, dovoljenja za delo v tujini itd. so bile teme delovnega sestanka vodstev Obrtne zbornice Slovenije in Območne obrtne zbornice Škofja Loka.

V štirih letih smo pri uvajanju dualnega sistema izobraževanja dosegli veliko, žal je še precej nejasnosti, ključnega pomena je vsekakor, da vajenec predstavlja novo delovno mesto, zato naj bi ministrstvo za delo prilagodilo štipendijsko politiko, je dejal predsednik upravnega odbora Obrtne zbornice Slovenije **Stanislav Kramberger.**

Vodstvi slovenske in škofjeloške obrtne zbornice sta se tokrat srečali na delovnem sestanku, na sliki (od leve proti desni) predsednik upravnega odbora OZS Stanislav Kramberger, predsednik Območne obrtne zbornice Škofja Loka Franc Šifrar in sekretar OZS Anton Filipič. Foto: Miha Golobič

Vajenci se še vedno učijo o parnih kotlih

Država je obrtnikom in zbornici podtaknila 'gnilo jajce', saj ni urejeno plačevanje vajencem, ki v delavnico pridejo z neuporabnim teoretičnim znanjem, je dejal **Milan Frelih.** Glede nagrade vajencem v prvem letniku (znaša 9 tisoč tolarjev) se obrtna zbornica zdaj dogovarja z ministrstvoma za malo gospodarstvo in za delo, še bolj sporno pa je, da vajenec pred petnajstim letom ne sme stopiti v delavnico. Pripravljamo kataloge znanja, poudarek bo na specifičnosti stroke, kmalu bo nared katalog znanja za kovinarsko stroko. Ker vseh še ni, se vajenci žal učijo tudi neuporabne stvari, še vedno denimo o parnem kotlu, ki ga praktično ni več. Šole bodo dualnemu sistemu izobraževanja morale prilagoditi tudi način podajanja snovi, "posvojiti" ga bodo morali tudi obrtniki, saj se denimo vsi ne strinjajo s tem, da bi uvedli naziv mojster kuhanja, je dejal Kramberger.

Obrtnike ogrožajo veliki dolžniki in "mrtva" podjetja

S problemi plačilne nediscipline se ubadamo že od leta 1991, dosegli smo spremembo zakona o izvršbi, ki je glede plačevanja izenačil samostojne podjetnike in gospodarske družbe, veljati je začela 15. oktobra lani. Pregledali smo nekaj sto izvršb in bili prijetno presenečeni, kako hitro se je uveljavila, je povedala **Milica Gostiša,** vodja gospodarske službe na Obrtni zbornici Slovenije.

Problem ostajajo velike gospodarske družbe, ki zaradi neplačevanja pahnejo v težave kopico obrtnikov in malih podjetnikov, kar je prišlo do izraza pri avtoprevoznikih. Država prav tako še ni razrešila vprašanja 8.500 "mrtvih" firm, ki zaradi svojih dolgov ogrožajo druge.

Obrtna zbornica Slovenije je precej "nesrečno" povečala članarino, ki jo obrtniki plačujejo od zavarovalne osnove. Z letošnjim letom so jo z 1,4 povečali na 1,6 odstotka, v globalu naj bi to pomenilo 14,3-odstotno povečanje. Toda nekateri obrtniki ugotavljajo, da je precej višja, govore celo o 65-odstotni podražitvi članarine. Razgovor je pokazal, da temu botruje "Kebričev" zakon, ki je z letošnjim letom mnogim obrtnikom povečal zavarovalno osnovo. Zategadelj se je obrtna zbornica odločila za razpon od 1.700 do 3.400 tolarjev.

Karel Jezeršek je opozoril na probleme pri dovoljenjih za delo v tujini, saj ima obupne težave z montažo stopnic v Avstriji. Dovoljenj praktično ni moč dobiti, monterji pa tvegajo, da jim bodo bodo avstrijski cariniki v potni list pritisnili štampiljko "nezaželene osebe v Avstriji", saj jih zmoti že ročno orodje v avtu. Medtem pa avstrijski monterji pridejo k nam brez težav. Če stvari ni moč urediti drugače, bi morala naša država ravnati prav tako. Stanislav Kramberger je dejal, da problem poznajo, protestirali so tudi pri avstrijskem veleposlaniku in trgovskem atašeju, vendar brez uspeha.

Vlada obljublja poseben zakon, vendar dvomimo, da bo problematiko razrešilo zavarovanje oziroma bančne garancije za zneske nad 500 tisoč, saj takšna rešitev ni življenjska, je dejala Milica Gostiša. Obrtniki se boje tudi prenosa plačilnega prometa v poslovne banke, kar bo verjetno prineslo še večjo plačilno nedisciplino. Črnogledi so seveda tudi zaradi davka na dodano vrednost, saj ga bodo morali državi plačevati po fakturirani realizaciji, vprašanje pa je, kdaj bodo računi plačani, če pri nas ne bodo veljali evropski plačilni roki.

Tri skupine prevoznikov

Plačilni nered je obupen, država bi morala nekaj ukreniti, saj avtoprevozniki lahko storimo le to, da z vsemi strankami pač ne delamo. Vendar je to težko, saj je avtoprevoznikov veliko in vzamejo vsako delo. Pri dovolilnicah ni problem v tem, da bi jih bilo premalo, le nepravilno so razporejene, v bistvu pa so delovna dovoljenja, je dejal **Andrej Habjan,** predsednik avtoprevozniške sekcije pri Območni obrtni zbornici Škofja Loka.

Skoraj tri tisoč šoferjev je v zadnjem desetletju zapustilo (družbena) prevozniška podjetja, kot odpravnino so dobili stare tovornjake. Tako so nam nakopali problem šoferjev, ki ne morejo dobiti dovolj dela, upokojiti pa se še ne morejo. Zdaj nam država skuša podtakniti še dovolilnice, češ da bi tako odpravili skorumpiranost pri sedanji delitvi dovolilnic, je dejal Stanislav Kramberger. Za lažje razreševanje nakopičene problematike nameravajo pri Obrtni zbornici avtopevozniško sekcijo preoblikovati v tri skupine in sicer v mednarodne prevoznike, avtobusne pevoznike in tako imenovane kiperje. Vsaka skupina ima namreč posebne probleme, za prve so največji problem dovolilnice, za druge (ne)linijski prevozi in za tretje neplačevanje velikih firm.

Nenehno nastajajo novi obrtni poklici

Na zaplete pri obrtnih dovoljenjih je opozorila **Slavica Kalan,** sekretarka Območne obrtne zbornice Škofja Loka. Na tako imenovali listi A je namreč kup obrtnih poklicev, ki izumirajo, z liste B pa bi morali nekatere preseliti na listo A. Poleg tega je precej težje dobiti obrtno dovoljenje kot ustanoviti podjetje in tako opravljati obrtno dejavnost.

Cilj obrtnega zakona je bil dvojen, po eni strani naj bi določali, koliko obrtnikov je lahko kje, po drugi naj bi bili deležni ugodnosti. Po petih letih bi država že lahko začela razmišljati o ugodnostih, čeprav še tako potrebuje denar. Sami bomo morali bolj uveljaviti mojstrske izpite, ki zaradi zaostrovanja konkurence pridobivajo na pomenu. Stalno pa bomo morali spreminjati liste, saj nenehno nastajajo novi obrtni poklici. Predstavniki bavarske obrtne zbornice so nam pred kratkim povedali, da je tam izumrlo štirinajst obrtnih poklicev, nastalo pa je 27 novih, je povedal Kramberger. Sekretar Obrtne zbornice Slovenije **Anton Filipič** pa je dejal, da so inšpektorji pred kratkim začeli pregledovati, če imajo obrtna dovoljenja podjetja, ki se ukvarjajo z obrtno dejavnostjo. • **Marija Volčjak**

Nova stavba Gospodarske zbornice Slovenije

Dom slovenskega gospodarstva

Zbornica kljub gradnji članarine ni povečala, denar so pridobili tudi s prodajo premoženja na dosedanjih lokacijah.

Ljubljana, 15. marca - Vodstvo Gospodarske zbornice Slovenije je minuli petek novinarjem razkazalo "Dom gospodarstva", kakor so poimenovali novo poslovno stavbo za Bežigradom. V ponedeljek, 15. marca, so v njej začeli poslovati. Stavba je bila zgrajena v sedemnajstih mesecih, po predračunih je veljala 2.850 milijonov tolarjev.

Dom slovenskega gospodarstva so zgradili za Bežigradom, na Dimičevi 13, kjer je Gospodarska zbornica Slovenije zdaj soseda Ministrstva za obrambo. Verjetno je to edinstven primer v svetu, vendar je treba reči, da povsem slučajno. Gospodarska zbornica je namreč imela tam zemljišče, poleg poslovne stavbe, kjer so bila doslej njena združenja in služba za javne listine. Zbornica se je s tem umaknila iz ljubljanske prometne gneče, kjer z avtom praktično ni bila dostopna. Za Bežigradom bo vsekakor pripravnejša za gospodarska srečanja, saj je tam moč parkirati v dveh kleteh, kjer je gostom na voljo 140 parkirišč, zaposlenim pa je namenjenih sto, zanja plačujejo mesečno parkirnino. Ker zbornica nudi vse več storitev, pričakujejo, da se bo v stavbi dnevno zvrstilo približno petsto gostov.

Za poslopje na Slovenski 41 (ob Figovcu) je v teku denacionalizacijski postopek, Gospodarska zbornica Slovenije se je z Zadružno zvezo Slovenije že dogovorila, da naj bi ji pripadla tretjina poslopja, Zadružni zvezi pa dve tretjini.
Novi naslov Gospodarske zbornice Slovenije je Dimičeva 13, 1000 Ljubljana, telefonska številka centrale je 061/18 98 300, telefonska številka predsednika 061/18 98 406, številka faksa 061/18 98 100 ali 061/18 98 200.

Novo poslopje je sodobno urejeno, svetlo in zračno, tudi pisarniški prostori so odprti očem. Zaposleni se bodo morali nanje seveda navaditi, ob našem obisku so nam nekateri dejali, da je delo poslej veliko bolj prijetno. Predsednik zbornice Jožko Čuk je dejal, da so prvi odmevi različni, novo poslopje je bolj kot starejšim všeč mladim. Dodati je potrebno, da mu zaradi zelene zunanjščine Ljubljančani pravijo kar Esmeralda oziroma po slovensko Smaragda. Foto: M. Golobič

Vodstvo zbornice se je za gradnjo odločilo, ker je poslopje pri Figovcu v denacionalizacijskem postopku, doslej pa so delali še na šestih drugih lokacijah po Ljubljani. V novi stavbi ima delovne prostore 170 ljudi, pisarniške površine so sicer manjše kot doslej, vendar imajo zaradi sodobno urejenega poslopja dobre pogoje za delo. Skupna površina prostorov znaša 18.900 kvadratnih metrov, od tega je poljavnih in pisarniških prostorov 8.600 kvadratnih metrov, dobrih deset tisoč pa kleti in parkirišč. Poleg pisarn je namreč v novem poslopju velika dvorana za seje in zasedanja s prostori za prevajalce, poslovno informacijsko središče Infolink, knjižnica, več učilnic, galerija oziroma razstavni prostor itd.

Novo poslopje je bilo zgrajeno v sedemnajstih mesecih, predračunska vrednost znaša 2.860 milijonov tolarjev. Zbornica se je zadolžila le za približno 400 milijonov tolarjev, s prodajo poslopij na dosedanjih lokacijah so pridobili 665 milijonov tolarjev, nekaj je bilo prihrankov. Zaradi gradnje članarine niso povečali, izterjali pa so precej neplačane. Pri gradnji je bilo za približno 600 milijonov tolarjev kompenzacij, v njih pa kar za približno 400 milijonov tolarjev dolgovane članarine.

• **M.V.**

Predsednik bavarske obrtne zbornice v Ljubjani

Strah pred odpiranjem vzhodnih meja

Bavarski obrtniki našim lahko pomagajo pri vključevanju v Evropsko unijo.

Ljubljana, marec - Obrtno zbornico Slovenije so pred dobrim tednom obiskali predstavniki Obrtne zbornice za Muenchen in Zgornjo Bavarsko, stike imajo že dvajset let, zelo dobre v zadnjih osmih letih. Naša obrtna zbornica si zdaj obeta pomoč pri vključevanju v EU, saj v bavarski dobro poznajo njene prednosti in pomanjkljivosti, svojega predstavnika pa imajo pri evropski komisiji v Bruslju.

Slovenija na poti v EU dosega zgledne rezultate, med kandidatkami dosega najvišji bruto domači dohodek na prebivalca, saj v povprečju dosegajo 40 odstotkov evropskega, Slovenija pa 67 odstotkov. Dobro dosedanje sodelovanje obeh obrtnih zbornic lahko pripomore k regionalnemu partnerstvu v EU, vsekakor pa bomo tudi v prihodnje pripravljali skupne projekte, je uvodoma dejal **Heinrich Traublinger,** predsednik Obrtne zbornice za Muenchen in Zgornjo Bavarsko.

Heinrich Traublinger, predsednik Obrtne zbornice za Muenchen in Zgornjo Bavarsko.

EU tudi obrtnikom prinaša prednosti in pomanjkljivosti. Precej večji prodajni in nabavni trgi jim namreč ponujajo nove možnosti, evro jim zmanjšuje stroške ter prinaša zaradi večje bančne konkurence tudi precej večje možnosti na kapitalskem trgu. Večje stroške pa predstavlja evropska birokracija, ki jo v Nemčiji spoštujejo, v Franciji precej manj, v Italiji še manj... Evropska gospodarska politika je usmerjena predvsem na industrijsko, na velike kolose in kmetijstvo, ki se napajajo na evropskem subvencijskem londu.

V EU zdaj vročično oblikujejo pogoje njene širitve na Vzhod, kar bo preneslo tako velike strukturne spremembe, kakršnih še ni doživela. Dobila bo novo podobo, pri tem pa je zelo pomembno, da ne bi prišlo do zlomov. Zaradi velike brezposelnosti v Srednji in Vzhodni Evropi je namreč moč pričakovati velike migracije, že na začetku naj bi iz petih dežel Cefte prišlo 340 do 680 tisoč ljudi, ki bodo pripravljeni delati za nizke plače. Za Slovenijo bi bilo vsekakor dobro, če bi obdržala dobre delavce, zato boste morali poskrbeti za konkurenčne pogoje, je dejal Traublinger.

V Sloveniji se prav tako bojimo vala cenene delovne sile s Češke, Poljske, Madžarske, zato bi se morali prav tako zaščiti kot EU, je opozoril **Pavel Sedovnik** z Obrtne zbornice Slovenije. Predsednik bavarskih obrtnikov je priznal, da se ne boje slovenskih delavcev, ki so dobro usposobljeni, temveč cenene delovne sile z Madžarske in Poljske, zato razume slovenske strahove. • **M.V.**

GORENJSKA ON LINE: www.media-art.si

ENKRATNA KNJIGA
"UGANKA TITO - KDO STE PRAVZAPRAV BILI BROZ"
osebnega zdravnika prof. dr. Matunoviča,
razkriva osebno življenje kralja našega stoletja,
njegovo dejansko poreklo, boj Jovanke za njegov prestol,
poskus zastrupitve ruskih špijonskih zdravnikov na Bledu
in še veliko novih dejstev.
Knjigo naročite "Tomot-Bled, Spodnje Gorje 142,
tel.: 064/725-126, 061/342-068, 041/695-875.

Zavarovalnica Triglav lani tri milijarde dobička

Celo minister Gaspari je prostovoljno pokojninsko zavarovan pri Triglavu

Konec lanskega leta so imeli 220 tisoč zavarovancev s sklenjenim življenjskim, rentnim ali prostovoljnim pokojninskim zavarovanjem. Prav na področju življenjskih zavarovanj imajo največje načrte, saj naj bi v strukturi portfelja dosegla 30-odstotni delež.

Ljubljana, 15. marca - Naša največja zavarovalna hiša Zavarovalnica Triglav je lani uspešno poslovala, izpolnili so vse zastavljene cilje in ob 66 milijardah tolarjev vplačanih premij ustvarili okrog tri milijarde tolarjev dobička. Tako bodo delničarjem izplačali 11-odstotne dividende na revalorizirano vrednost delnice, zavarovancem z življenjskim zavarovanjem pa bodo pripisali 7-odstotni donos, kar je več, kot so obljubljali, in več od donosov v drugih slovenskih in tudi nekaterih evropskih zavarovalnicah, je med drugim povedala generalna direktorica Zavarovalnice Triglav Nada Klemenčič na novinarski konferenci prejšnji četrtek v Ljubljani.

Od skupne vsote vplačanih zavarovalnih premij (lani so jih realizirali realno za štiri odstotke več kot leto prej) so 51 milijard dosegli na področju premoženjskih zavarovanj, 15 milijard pa na področju osebnih zavarovanj. Prvih je bilo realno za tri odstotke, drugih pa za devet odstotkov več kot leto prej. Zlasti občuten je bil lani porast življenjskih zavarovanj, ki jih je bilo kar za četrtino več kot leto prej in so dosegla 10,4 milijarde. Konec lanskega leta so pri Triglavu imeli 220 tisoč zavarovancev s sklenjenim življenjskim, rentnim ali prostovoljnim pokojninskim zavarovanjem. Prav na področju življenjskih zavarovanj imajo v Triglavu največje načrte, saj naj bi v strukturi portfelja dosegla 30-odstotni delež. Sicer pa se v Zavarovalnici Triglav pripravljajo tudi na pokojninsko reformo, ustanovili so celo posebno projektno skupino, ki naj bi poskrbela, da bodo izpolnili pogoje za vključitev v tako imenovani tretji steber. Zavarovancem pa nudijo tudi že možnost sklenitve prostovoljnega pokojninskega zavarovanja, ki je po vsebini primerljivo s pokojninskim zavarovanjem v ostalih razvitih državah (mimogrede, to zavarovanje ima sklenjeno tudi minister za finance Mitja Gaspari, so nam zaupali v Triglavu). Pri razvoju tovrstnih varčevanj pa bodo veliko vlogo imele davčne spodbude, ki jih trenutno ni, opozarjajo v Triglavu, zato upajo, da z uvedbo davka na dodano vrednost premija dolgoročnih osebnih zavarovanj ne bo več obdavčena s 6,5-odstotnim davkom. V Triglavu so predstavili še možnost sklenitve življenjskih zavarovanj z valutno klavzulo v evru, življenjskega zavarovanja za starejše 50 plus, novost pa je tudi zdravstveno zavarovanje na potovanjih v tujini z asistenco. • **U. Peternel**

Adriatic k Pozavarovalnici Sava, ne k Triglavu

Zavarovalnica Triglav ne kupuje večinskega, 51-odstotnega deleža v naši tretji največji zavarovalnici Adriatic, je povedala Nada Klemenčič. Za nakup so se sicer zanimali, vendar so od svoje namere odstopili. V igri za nakup naj bi bili zdaj Slovenica in Pozavarovalnica Sava, slednja je že dobila dovoljenje Urada za zavarovalni nadzor za prevzem 30 odstotkov Adriaticovega lastništva.

Ne zloraba konkurence, ampak poteza za kupce

In kako Nada Klemenčič komentira proteste drugih slovenskih zavarovalnic, češ da Triglav z zniževanjem cen skuša izriniti ostale manjše zavarovalnice s trga? "Ne gre za uničevanje ali izrivanje drugih zavarovalnic. Znižanje cen je bilo nujno v luči približevanja Evropski uniji. Zame to ni zloraba konkurence, ampak smo se s tem približali kupcem," je poudarila Klemenčičeva ter dodala, da so se v Triglavu na znižanje cen premij pripravljali skoraj sedem let. Ostalim zavarovalnicam pa je namenila besede: "Nikdar ne kaži na drugega, loti se sebe, delaj boljše, pa bodo rezultati." In še: "Mi smo najboljši, smo prva liga in nikomur ne bomo pustili, da bi bil boljši. Treba je tekmovati in boljši zmagujejo."

Ravnanje z odpadno embalažo

Kranj, marec - Delovna skupina za odpadno embalažo pri Gospodarski zbornici Slovenije je 11. marca gostila predstavnike ministrstva za okolje in prostor ter Tereso Presas, okoljevarstveno direktorico družbe Tetra Pak Evropa&Afrika.

Industrija mora dejavno sodelovati pri pripravi iskanja rešitev in okoljevarstveni zakonodaji na področju ravnanja z odpadno embalažo, je najpomembnejši sklep srečanja. Zakonodaja namreč lahko pomembno vpliva na zvišanje stroškov proizvodnje, povečanje prodajnih cen in s tem zmanjša konkurenčnost našega gospodarstva. Zato mora biti primerna in izvedljiva v napovedanem roku, da bo industrija vključila v iskanje najboljših rešitev.

Evropa nima enotne rešitve, obstajajo pa smernice, ki jih države upoštevajo. Ponekod odpadno embalažo reciklirajo, drugod sežigajo in podobno, sprejete rešitve pa seveda vplivajo na konkurenčnost njihovega gospodarstva, je dejala Teresa Presas. Pri nas je Inštitut za ekonomska raziskovanja naredil raziskavo o količini in vrsti odpadne embalaže, Kemijski inštitut pa projekt o ravnanju z njo, k obema je bila povabljena industrija. Državni sekretar v ministrstvu za okolje in prostor Radovan Tavzes je napovedal, da bo Slovenija zaprosila za podaljšanje prehodnega obdobja pri prilagajanju evropskim smernicam o embalaži in odpadni embalaži.

DOBER IZLET

Mesto valčkov ob modri Donavi

V rubriki DOBER IZLET tokrat napovedujemo serijo štirih izletov, ki jih od sredine aprila do sredine decembra pripravlja ***ALPETOUR POTOVALNA AGENCIJA Kranj, d.d.,*** *ki Vas prisrčno vabi na* ***DUNAJ, mesto cesarskega veličanstva, valčkov, kavarnic, razkošja in romantike ob modri Donavi*** *po izjemno* ***ugodni ceni 15.900 tolarjev za DVODNEVNI izlet.*** *Prvi Alpetourjev izlet na Dunaj bo* ***17. ter 18. aprila (sobota in nedelja),*** *naslednji pa 12. in 13. junija. V programu dvodnevnega izleta je, med drugim: ogled mesta in dvorca Schoenbrunn; poletne rezidence cesarice Marije Terezije; urice zabave v parku Prater; polpenzion v hotelu. Povratek na Gorenjsko v nedeljo bo v poznih večernih urah.*

Ampak res ugodna cena tega imenitnega izleta na Dunaj še ni vse: ***za NAROČNICE in NAROČNIKE Gorenjskega glasa je cena Alpetourjevega dvodnevnega izleta 17. in 18. aprila samo 15.000 SIT.*** *Ob prijavi je potrebno imeti s seboj naslovljeni izvod Gorenjskega glasa in Vaše potovanje na Dunaj sredi aprila bo skoraj tisočaka cenejše. Velja pa le naslovljeni izvod Gorenjskega glasa z računalniškim izpisom naslova, ki smo ga uvedli z 8. marcem letos.*

Odhod ***v soboto, 17. aprila,*** *ob treh zjutraj z Bleda, s postanki v Radovljici, v Tržiču in v Kranju. Najudobnejši Alpetourjev avtobus boste lahko počakali tudi v Škofji Loki, v Medvodah ali v Ljubljani pred halo Tivoli..* ***Vse dodatne informacije o programu izleta, prijave in vplačila: Alpetourjeve turistične poslovalnice na vseh glavnih gorenjskih avtobusnih postajah - v Kranju, Škofji Loki, Radovljici, Tržiču in na Bledu,*** *seveda pa tudi v malooglasni službi Gorenjskega glasa v Kranju v pritličju poslovnega stolpiča na Zoisovi 1, vsak dan od ponedeljka do petka od 7.00 do 15.00 ure, ob sredah do 17.00 ure. Telefonski številki: 064/ 223-444 in 064/ 223-111. V Alpetourjevih poslovalnicah in naši malooglasni službi boste tudi izvedeli, kdaj bodo izlet na Dunaj v juniju, oktobru in decembru.*

MEŠETAR

Odkupili bodo 20 tisoč prašičev

Vlada je na predlog ministrstva za kmetijstvo, gozdarstvo in prehrano na seji sredi februarja sklenila, da bo za omilitev prašičerejske krize odkupila do 13 tisoč prašičev. Na četrtkovi seji je to število povečala na 20 tisoč, sredstva, ki bodo potrebna za odkup, pa na pol milijarde tolarjev. Denar za odkup bo zagotovilo ministrstvo za kmetijstvo. Vlada se je za povečanje interventnega odkupa odločila zato, ker najnovejši podatki kažejo, da število spitanih prašičev presega prvotno določeno količino. Do 5. marca so jih odkupili 3.887, do 12. marca pa je bil dogovorjen odkup še nadaljnjih 5.600 prašičev.

Preverjanje ostankov pesticidov

Slovenska vlada je izdala uredbo o usklajenem, rednem in sistematičnem preverjanju ostankov pesticidov v živilih in kmetijskih proizvodih. To preverjanje je potrebno zato, da bi ugotavljali skladnost s predpisanimi mejnimi vrednostmi ter izvor in vzroke za "onesnaženje" (kontaminacijo) s pesticidi, pripravili takojšnje in sistemske ukrepe za znižanje stopnje "onesnaženosti", preverjali skladnost z dobro kmetijsko prakso in ocenili, ali ostanki pesticidov že ogrožajo zdravje ljudi.

Usposabljanje za trgovanje s škropivi

Biotehniška fakulteta v Ljubljani bo od 22. do 26. marca pripravila na Inštitutu za lesno in gozdno gospodarstvo tečaj obveznega usposabljanja odgovornih oseb za trgovanje s fitofarmacevtskimi sredstvi. Udeleženci se bodo seznanili z rastlinskimi škodljivci, z lastnostmi fitofarmacevtskih sredstev in s postopki in napravami za nanašanje teh sredstev, z integriranim varstvom rastlin, z zaščito porabnikov in varstvom naravnih virov ter z zakonskimi predpisi. Cena 35-urnega tečaja je 42.000 tolarjev, zadnji rok za prijave pa je 17. marec.

Zniževanje odkupnih cen

Kmetijski ministri držav Evropske unije so prejšnji teden vendarle dosegli načelni dogovor o reformi kmetijske politike, dokončno pa naj bi jo skupaj z drugimi ukrepi v okviru Agende 2000 potrdili najvišji državniki članic Evropske unije na sestanku ob koncu tega meseca. Dogovor je po prvih vesteh iz Bruslja precej krhek, med drugim tudi zato, ker reforma še vedno za šest do sedem milijard ekujev presega zgornjo mejo še dopustnih izdatkov za kmetijstvo. Kvote za mleko bodo tudi po letu 2000 ostale, ceno pa naj bi po letu 2003 znižali za 15 odstotkov. Cena govedine naj bi padla za 20 odstotkov, na 2.224 evrov za tono, julija 2002 pa naj bi uvedli še intervencijsko ceno 1.560 evrov, prek katere se ne bi smela znižati. Premija za molznice naj bi se v obdobju 2000 - 2003 povečala za 200 evrov na leto in pri bikih za 210 evrov. Cene žit, koruze in oljaric naj bi se znižale za 20 odstotkov, nadomestila pa povečala od 54 na 66 evrov za tono. Reforma vsebuje tudi ukrep, da naj bi v obdobju 2000 - 2002 deset odstotkov kmetijskih površin ostalo neobdelanih, potlej pa bi to omejitev odpravili.

GORENJSKA ON LINE: www.media-art.si

Gorenjska fotografija in z njo nagradna igra

Simona obkroži - Gorenjski glas nagradi

Spet Vas želimo spomniti na enega od dogodkov, o katerem smo obširno poročali v Gorenjskem glasu. ***Na sliki je naša sodelavka Simona Jakovac*** *- s skenerjem, miško in računalnikom -* ***obkrožila udeleženko nekega tekmovanja,*** *na katerem so firbci v rekordno kratkem času pohrustali rekordno veliko zadevo in ste o njej brali v Gorenjskem glasu.*

Če nas tista, ki je na fotografiji OBKROŽENA, sama pokliče v uredništvo, jo čaka super nagrada: povabilo na GLASOV IZLET PO IZBIRI; povabilo bo lahko realizirala kadarkoli tja do 6. januarja leta 2001. *Za sodelovanje v nagradni igri obstajata še dva pogoja: treba bo kar natančno povedati, kje in ob kateri priložnosti je nastala fotografija ter vsaj nekaj o rekordu. Drugi pogoj:* ***časa za Vaš telefonski klic je bolj malo, do vključno tega petka, 19. marca, do 13.30 ure. Naša telefonska številka za klic: 064/ 223-111*** *- izven rednega delovnega časa lahko odgovor sporočite na avtomatski odzivnik na isti številki. Vaše podatke na avtomatsko tajnico povejte razločno, po možnosti z Vašo telefonsko številko, da Vas pokličemo, če bo posnetek slab.*

CESTNO PODJETJE KRANJ družba za vzdrževanje in gradnjo cest, d.d.
KRANJ, JEZERSKA C. 20 • TEL.: (064) 242-221 • TELEFAX: (064) 242-330

Cestno podjetje Kranj vabi k sodelovanju sodelavce

STROJNIKE TEŽKE GRADBENE MEHANIZACIJE

Če je naša ponudba za vas izziv in vas veseli delo v gradbeni operativi in imate izobrazbo strojnik gradbene mehanizacije ali avtomehanik pošljite vaše ponudbe z dokazilom o izobrazbi na naslov: Cestno podjetje Kranj, družba za vzdrževanje in gradnjo cest, d.d., Jezerska cesta 20, Kranj.

Zavod Republike Slovenije za šolstvo
Poljanska 28, 1000 Ljubljana
Tel. (061) 13-33-266, fax (061) 310-267

razpisuje naslednje prosto delovno mesto

1. SAMOSTOJNI SVETOVALEC ZA ANGLEŠKI JEZIK V OBMOČNI ENOTI KRANJ - 1 izvajalec

Kandidati morajo izpolnjevati naslednje pogoje:
- visoka izobrazba pedagoške smeri
- 5 let delovnih izkušenj
- pedagoški strokovni izpit
- aktivno znanje 1 svetovnega jezika
- delo z računalnikom

Delovno razmerje bomo z izbranim kandidatom sklenili za nedoločen čas s polnim delovnim časom.

Pisne prijave s podatki o izpolnjevanju pogojev z opisom dosedanjega dela naj kandidati pošljejo v 8 dneh na naslov: Zavod RS za šolstvo, Poljanska 28, 1000 Ljubljana z oznako "za razpis".

Prijavljene kandidate bomo o izbiri obvestili v 30 dneh po končanem zbiranju prijav.

UČILA

UČILA, založba, d.o.o.
C. Kokrškega odreda 18
4294 Križe

Ste ambiciozna in dinamična oseba, ki ljubi nove izzive? Želite s svojo energijo in delovnimi izkušnjami uspeti v novem delovnem okolju? Ste mladi po srcu?

Potem ste pravi za nas!

Smo mlada, a uveljavljena založba, polna smelih, morda nevsakdanjih načrtov za bližnjo prihodnost. K sodelovanju vabimo:

a) vodjo trženja
b) urednika programa učil
c) več komercialistov

Pogoji:
- delovne izkušnje na sorodnih delih
- visoka izobrazba ekonomske smeri (a), pedagoške ali sorodne smeri (b), najmanj srednješolska izobrazba (c)
- kreativnost, urejenost in samostojnosti pri delu

Pisne prošnje pošljite na naš naslov.

Aktualno borzno dogajanje

Slovenski borzni indeks je v preteklem tednu bolj kot ne ostal na istem nivoju in je teden zaključil na 1.924 točkah. Tudi ta teden je minil v znamenju relativno visokega prometa in novih objav poslovnih rezultatov.

Na A trgu so bile najprometnejše delnice Krke in Leka. Ceni obeh omenjenih delnic sta padli. Delnica Krke je najprej izgubila nekaj odstotkov, nato pa se je ponovno dvignila in petkovo trgovanje zaključila nad 30.000 tolarji. Slabše se je godilo delnicam Leka, ki so na torkovem trgovanju nihale na meji 40.000 tolarjev, kar pomeni skoraj 10 % padec glede na prejšnji teden. V sredo pa je bilo trgovanje z Lekovimi delnicami zadržano s strani Ljubljanske borze zaradi različnih nepreverjenih govoric o prepovedi prodaje nekaterih Lekovih izdelkov v Združenih državah. Že v četrtek je bilo trgovanje ponovno sproščeno, vendar pa borznih igralcev ni zajela večja panika. Petkovo trgovanje pa je že bilo bolj optimistično, saj je cena ponovno prebila 40.800 tolarjev. Poslovne rezultate so objavili tudi v Drogi Portorož. Ustvarili so 1,4 milijarde tolarjev čistega dobička, kar pomeni 20 % povečanje glede na leto poprej. Za dividende bodo namenili 35 % dobička. Cena Droginih delnic se ob skromnem prometu bistveno ne spreminja in niha na nivoju 34.000 tolarjev. Tudi cena delnic Luke Koper je za malenkost padla in je po petkovem trgovanju vredna 3.336 tolarjev. Objavili so rezultate za prva dva meseca letošnjega leta, pretovor je ponovno rekorden, saj so pretovorili za 18 % več, kot so načrtovali. Lani so uspešno poslovali tudi v Emoni Obali Koper, njihova realizacija je znašala skoraj 10 milijard tolarjev, ob tem pa so ustvarili 670 milijonov tolarjev čistega dobička, kar pomeni podobno povečanje dobička kot v Drogi. Kljub napovedani seji nadzornega sveta SKB banke, na kateri naj bi govorili tudi o zamenjavi poslovodstva zaradi slabših poslovnih rezultatov, se cena ni bistveno spremenila in znaša 2.400 tolarjev. Po daljšem zatišju se je iz pepela ponovno dvignil Mercator, saj je v zadnjem tednu pridobil približno 5 %. K temu dvigu je prav gotovo pomagalo tudi soglasje vlade k prevzemu Goriške in Loke. Merkurjeve delnice še vedno stabilno nihajo nad 18.000 tolarji. Za letošnje dividende nameravajo deliti dobiček iz preteklih let, saj bo zaradi obsežnih naložb na voljo manj denarja.

Na prostem trgu nič pretresljivega, dnevni promet znaša približno 200 milijonov tolarjev, večina tega pa je sklenjenih z delnicami pooblaščenih investicijskih družb. Cena Lokinih delnic se je ustalila na ravni 2.500 tolarjih, kar je na primerljivi ravni z javno ponudbo Mercatorja oziroma Kranjskih Živil. Pretekli se začele kotirati na prostem trgu še delnice Goriških opekarn. Omenjeno podjetje je lani ustvarilo 52 milijonov dobička ob dobri milijardi tolarjev visoki realizaciji. Trgovanje je skromno, začetna cena se je oblikovala na 1.700 tolarjih. Rezultate so objavili tudi v Valkartonu iz Logatca. Lanski dobiček, ki je lani znašal 224 milijonov tolarjev pomeni dvojno povečanje glede na leto 1997. Tudi te delnice so dokaj nelikvidne, njihova zadnja cena pa znaša 3.000 tolarjev. Cene delnic PIDov se bistveno ne spreminjajo, cene najprometnejših, kot so naprimer Nacionalna finančna družba, Triglav Steber 1 ter Kmečka družba pa znašajo 654 tolarjev, 716 tolarjev oziroma 303 tolarjev.

Ilirika Borzno Posredniška Hiša, d.d.
Janez Novak

Cetinski in Selškova ostajata člana uprave

Nadzorni svet odpoklical Nerada

Kranj, 15. marca - Nadzorni svet SKB banke, ki ga vodi Andrej Lasič, je odpoklical predsednika uprave Ivana Nerada. Andrej Cetinski in Cvetka Selšek še naprej ostajata člana uprave.

Predsednik nadzornega sveta SKB banke Andrej Lasič je po ponedeljkovi seji v sporočilu za javnost zapisal: "Sprememba je bila potrebna, saj Ivan Nerad ni več užival podpore nadzornega sveta in velikih delničarjev. Nesoglasja v upravi banke so namreč resno ogrozila normalno poslovanje banke. Ob tej priložnosti bi rad še poudaril, da je Ivan Nerad skozi vsa svoja leta v SKB banki veliko pripomogel k njenemu uspehu."

Naslednja seja nadzornega sveta bo v četrtek, 18. marca, ko bodo obravnavali poslovne rezultate banke.

Potemtakem kadrovske spremembe v vodstvu SKB banke še niso končane, saj nadzorni svet še ni izbral novega predsednika uprave. Prepiri v SKB banki so kot vse kaže dosegli vrhunec minuli konec tedna, ko je Ivan Nerad napovedal, da bo tožil nekatere člane nadzornega sveta, posebej je omenil tudi ljubljansko županjo Viko Potočnik, ter Abanko zaradi njenih izjav za agencijo Reuters.

Iz Abanke smo danes dobili sporočilo, da ne ogroža interesov SKB banke in da komentar njihovega borznega posrednika in analitika Tomislava Apollonija za agencijo Reuters ne izraža mnenja uprave Abanke o uspešnosti dosedanje uprave SKB banke.

Ob rob dogajanje v SKB banki je potrebno zapisati, da je bila današnja poteza nadzornega sveta po tako vročem vikendu pričakovana, zmotili pa so se tisti, ki so napovedovali, da bo razrešen tudi Andrej Četinski. V prihodnjih dneh se bodo verjetno še bolj razplamenela ugibanja o političnem ozadju, med vrsticami pa je vendarle vse pogosteje moč razbrati, da je poglavitni razlog dobiček, ki v SKB banki v zadnjih letih stagnira oziroma nazaduje. Nemara bomo odgovor na to vprašanje dobili po četrtkovi seji nadzornega sveta.

GORENJSKA ONLINE: www.media-art.si

Odškodninski sklad se še ni odločil

Kranj, 15. marca - Odškodninski sklad se bo o prodaji delnic škofjeloške Loke odločal šele v petek, 19. marca, ko se bo sestal njegov upravni odbor, ki ga vodi minister Tone Rop.

Potem ko je vlada prevzem škofjeloške Loke dovolila tako Živilom kot Mercatorju bosta o tem dejansko odločala odškodninski sklad, ki ima v Loki 10-odstotni lastninski delež, in kapitalski sklad, ki ima približno petinski delež. Odločitev odškodninskega sklada smo napovedali že za minilu petek, vendar bo kot vse kaže sprejeta šele prihodnji petek. Direktor Anton Končnik nam je danes povedal, da je seja sedemčlanskega upravega odbora, ki ga vodi minister Tone Rop sklicana za prihodnji petek, odločitev pa ne bo preprosta, saj se stvari spreminjajo iz dneva v dan.

Kranjska Živila so namreč danes izboljšala svojo ponudbo in poslej za delnice Loke ponujajo po 2.760 tolarjev, medtem ko so prej 2.580 tolarjev, razliko pa v denarju. Pričakovati je moč, da se bo nanjo odzval Mercator... Do kam bosta šla dražitelja, je seveda odvisno od njunih možnosti.

VEDEŽEVANJE
090-43-47
KATARINA-VOJKO

KOLIKO JE VREDEN TOLAR

KRANJ, 15.3.1999

MENJALNICA	1 DEM nakupni	1 DEM prodajni	1 ATS nakupni	1 ATS prodajni	100 ITL nakupni	100 ITL prodajni
A BANKA (Tržič, Kranj, Jesenice)	97,10	97,56	13,77	13,86	9,78	9,85
EROS (Stari Mayr) Kranj	97,15	97,55	13,75	13,86	9,80	9,90
GORENJSKA BANKA (vse enote)	96,86	97,61	13,77	13,87	9,78	9,86
HRANILNICA LON, d.d Kranj	97,25	97,50	13,81	13,85	9,81	9,85
HIDA-tržnica Ljubljana	97,20	97,45	13,80	13,88	9,82	9,85
HRAM ROŽCE Mengeš	97,15	97,45	13,81	13,86	9,81	9,85
ILIRIKA Jesenice	97,15	97,55	13,77	13,86	9,78	9,86
ILIRIKA Kranj	221-722					
ILIRIKA Medvode	97,20	97,55	13,80	13,86	9,80	9,86
INVEST Škofja Loka	97,20	97,55	13,78	13,85	9,81	9,88
KREKOVA BANKA Kranj, Šk. Loka	96,60	97,50	13,73	13,86	9,76	9,85
LEMA Kranj	97,20	97,50	13,79	13,85	9,81	9,85
VOLKS BANK-LJUD. BANKA,d.d.l.j.	97,00	97,43	13,75	13,88	9,68	9,89
NEPOS (Šk. Loka, Trata)	97,10	97,50	13,80	13,88	9,81	9,87
NOVA LB Kamnik, Kranj, Medvode, Šk. Loka	97,11	97,71	13,80	13,88	9,80	9,86
ROBSON Mengeš	97,20	97,55	13,81	13,86	9,81	9,86
PBS d.d. (na vseh poštah)	95,38	97,38	13,90	13,85	9,95	9,85
PRIMUS Medvode	97,15	97,55	13,75	13,86	9,80	9,90
PUBLIKUM Ljubljana	97,22	97,45	13,80	13,85	9,80	9,85
PUBLIKUM Kamnik	97,15	97,59	13,80	13,88	9,81	9,89
SHP-Slov. hran. in pos. Kranj	97,10	97,50	13,77	13,87	9,80	9,86
SKB (Kranj, Radovljica, Šk. Loka)	97,10	97,60	13,77	13,87	9,78	9,85
SLOVENIJATURIST Boh. Bistrica	96,86	-	13,77	-	9,78	-
SLOVENIJATURIST Jesenice	97,05	97,55	13,77	13,86	9,78	9,86
SZKB Blag. mesto Žiri	97,10	97,60	13,75	13,88	9,77	9,90
ŠUM Kranj	362-600					
TALON Škofja Loka	97,20	97,49	13,78	13,86	9,80	9,87
TENTOURS Domžale	97,00	97,80	13,80	13,90	9,80	9,90
TRG Bled	97,00	97,50	13,79	13,87	9,79	9,86
TROPICAL Kamnik-Bakovnik	97,27	97,47	13,81	13,85	9,82	9,86
WILFAN Jesenice supermarket UNION	862-696					
WILFAN Kranj	360-260					
WILFAN Radovljica, Grajski dvor	704-040 (8.h-13.h, 13.45h-18.h)					
WILFAN Tržič	563-816					
POVPREČNI TEČAJ	97,03	97,53	13,75	13,86	9,77	9,86

Pri Šparovcu v Avstriji je ATS ob nakupu blaga po 13,70 tolarjev.

Podatke za tečajnico nam sporočajo menjalnice, ki si pridržujejo pravico dnevnih sprememb menjalniških tečajev glede na ponudbo in povpraševanje po tujih valutah.

Zaradi pogostih sprememb menjalniških tečajev pri nekaterih menjalnicah objavljamo njihove telefonske številke, na katerih lahko dobite podrobnejše informacije o menjalniških tečajih.

ILIRIKA
ODKUPUJEMO DELNICE:
SAVA, COLOR MEDVODE,
ŽITO Ljubljana,
EMONA Merkur, KRKA B,
PETROL B, TELEKOM
PIVOVARNA UNION IN LAŠKO...
*prodajamo delnice na borzi
*upravljamo portfelje
JESENICE Tel 064/861 511
KRANJ Tel 064/221 722

MEDITERAN CLUB, d.o.o.
Imate težave z neplačniki? Ponujamo vam rešitev.
ODKUP TERJATEV!
Za pravne in fizične osebe.
GSM 041/703 185
telefon/faks 061/15 90 562

DOBER IZLET

Lepota, lepota, in še enkrat lepota

V rubriki DOBER IZLET tokrat dober predlog za občudovalce lepote: ***ALPETOUR POTOVALNA AGENCIJA*** *Vas prisrčno vabi na* ***sejem COSMOPROF v Bologno v Italijo*** *po izjemno* ***ugodni ceni 5.200 tolarjev.*** *Alpetourjev izlet bo* ***v soboto, 24. aprila.*** *Celodnevni izlet je namenjen zlasti ogledu sejma* ***COSMOPROF, največjega, najpopolnejšega in najkakovostnejšega sejma, namenjenega svetu lepote*** *na sejmišču v Bologni. Povratek na Gorenjsko bo v poznih večernih urah, z odhodom ob 18. uri iz Bologne. Izlet je primeren tako za vse, ki se profesionalno ali ljubiteljsko ukvarjate z lepoto; in tudi za vse, ki imate lepoto radi.*

Ampak res ugodna cena tega izleta v Bologno še ni vse: ***za NAROČNICE in NAROČNIKE Gorenjskega glasa je cena Alpetourjevega izleta samo 4.900 SIT.*** *Ob prijavi je potrebno imeti s seboj naslovljeni izvod Gorenjskega glasa in Vaš obisk COSMOPROF-a bo cenejši.*

Odhod ***v soboto, 24. aprila,*** *malo pred tretjo uro zjutraj z Bleda, s postanki v Radovljici, v Tržiču in v Kranju. Najudobnejši Alpetourjev avtobus "na relaciji Gorenjska - Bologna" boste lahko počakali tudi v Škofji Loki, Medvodah ali v Ljubljani pred halo Tivoli.* ***Vse dodatne informacije o programu izleta, prijave in vplačila: pet Alpetourjevih turističnih poslovalnic na vseh glavnih gorenjskih avtobusnih postajah - v Kranju, Škofji Loki, Radovljici, Tržiču in na Bledu,*** *seveda pa tudi v malooglasni službi Gorenjskega glasa v Kranju v pritličju poslovnega stolpiča na Zoisovi 1, vsak dan od ponedeljka do petka od 7.00 do 15.00 ure, ob sredah do 17.00 ure. Naši telefonski številki sta: 064/ 223-444 in 064/ 223-111.*

ALPETOUR potovalna agencija

DOBER IZLET

16 dni Skandinavije = samo 140 tisočakov

V rubriki GLASOV DOBER IZLET redno predstavljamo različne, večidel enodnevne izlete, ki jih organizirajo gorenjski avtobusni prevozniki. Tokrat, ko je vsepovsod dovolj snega in nas okolica spominja na skandinavsko pokrajino, predlagamo ***daljši poletni 16-dnevni izlet*** *v sodelovanju s podjetjem* ***JEREB, d.o.o.,*** *na evropski sever* ***v Skandinavijo, tja do Nordkapa*** *po izjemno* ***ugodni ceni: SAMO 143.000 tolarjev*** *za avtobusni prevoz, prenočitve in ladijske prevoze.*

Podjetje JEREB in Gorenjski glas Vas vabita ***v Skandinavijo sredi letošnjega poletja, od 4. do 19. julija.*** *Ob prijavi je potrebno predplačilo v znesku 60.000 SIT, sedeži v Jerebovem udobnem avtobusu se oštevilčijo po vrstnem redu vplačil.* ***Ampak to še ni vse: podjetje JEREB, d.o.o., omogoča NAROČNICAM in NAROČNIKOM*** *omenjeni 16-dnevni skandinavski paket sredi vročega julija za* ***samo 140.000 tolarjev na osebo.*** *Seveda julija v Skandinaviji ni tako vroče kot pri nas!*

Vse dodatne informacije, prijave in vplačila: JEREB, d.o.o., Škofja Loka, Spodnji trg 2; telefon (064) 621-773 ali 064/682-562; *informacije pa dobite tudi v malooglasni službi Gorenjskega glasa, Zoisova 1 v Kranju (pritličje), telefon 064/223- 444.*

JEREB

DOBER IZLET

Po Velikonočne pisanice

V rubriki DOBER IZLET odličen predlog za lep dan ob pisanicah: ***Turistična agencija INTEGRAL, d.d., TRŽIČ*** *Vas prisrčno vabi na* ***tradicionalni velikonočni celodnevni izlet v Belo krajino*** *po izjemno* ***ugodni ceni 5.800 tolarjev.*** *Integralov izlet bo tudi letos, že tretje zaporedno leto,* ***na praznični velikonočni ponedeljek, 5. aprila.*** *V programu izleta je, med drugim: obisk Jurčičeve rojstne hiše in Obrščakove gostilne na Muljavi; pokušina belokranjskih vin ter malica v metliški vinski kleti; ogled belokranjskega velikonočnega običaja - izdelovanja pisanic; po naporni rajži se bo prileglo kosilo. V ceni izleta je seveda tudi prevoz z najudobnejšim avtobusom. Povratek na Gorenjsko bo v večernih urah.*

Ampak res ugodna cena za celodnevni potep po Dolenjski in Beli krajini še ni vse: ***za NAROČNICE in NAROČNIKE Gorenjskega glasa je cena Integralovega izleta na praznični Velikonočni ponedeljek samo 5.300 tolarjev.*** *Ob prijavi je potrebno imeti s seboj naslovljeni izvod najnovejšega Gorenjskega glasa in po pristne pisanice boste lahko rajžali po najugodnejši ceni.*

Odhod ***5. aprila*** *ob pol sedmih zjutraj iz Radovljice, s postankom v Tržiču, Kranju in Škofji Loki, ter po potrebi na vmesnih postajah.* ***Vse dodatne informacije o programu izleta, prijave in vplačila: Turistična agencija INTEGRAL TRŽIČ, na tržiški avtobusni postaji, telefon 064/563-280,*** *seveda pa tudi v malooglasni službi Gorenjskega glasa v Kranju v prenovljenih prostorih v pritličju na Zoisovi 1, vsak dan od ponedeljka do petka od 7.00 do 15.00 ure, ob sredah do 17.00 ure. Telefonski številki: 064/ 223-444 in 064/ 223-111.*

INTEGRAL

DOBER IZLET

Ren - slapovi in otok Mainau

V rubriki DOBER IZLET nadaljujemo z dobrimi predlogi in izletniškimi presenečenji: ***v sodelovanju z ALPETOURJEM POTOVALNO AGENCIJO*** *vabimo na* ***tridnevni izlet po Avstriji, Švici, Liechtensteinu in Nemčiji*** *po izjemno* ***ugodni ceni 28.400 tolarjev.*** *Alpetourjev izlet bo* ***od 25. do 27. aprila,*** *torej v idealnem terminu od nedelje do prazničnega torka. V programu tridnevnega izleta je, med drugim: ogled najlepših avstrijskih slapov in slapov veletoka Rena - v zgodnji pomladi so zaradi vodnega obilja slapovi še posebej atraktivni; obisk 'otoka cvetja' Mainau ob Bodenskem jezeru in drugih znamenitosti tega dela osrednje Evrope.*

Ampak res super ugodna cena tega izleta, ki traja tri dni in poleg prevoza vključuje še dva polpenziona, še ni vse: ***za NAROČNICE in NAROČNIKE Gorenjskega glasa je cena Alpetourjevega izleta "Slapovi Rena in otok Mainau" samo 27.000 SIT.*** *Ob prijavi je potrebno imeti s seboj naslovljeni izvod Gorenjskega glasa in za 1.400 tolarjev bo Vaš izlet cenejši.*

Odhod ***v nedeljo, 25. aprila,*** *ob 3.30 uri zjutraj izpred Hale Tivoli v Ljubljani. Najudobnejši avtobus Alpetourja PA boste lahko počakali v Škofji Loki, Kranju, Tržiču, Radovljici in tudi na Bledu ter na Jesenicah.* ***Vse dodatne informacije o programu izleta, prijave in vplačila: pet Alpetourjevih turističnih poslovalnic na vseh glavnih gorenjskih avtobusnih postajah = v Kranju, Škofji Loki, Radovljici, Tržiču in na Bledu*** *pa tudi v malooglasni službi Gorenjskega glasa v Kranju v avli poslovne stavbe na Zoisovi 1. Telefonski številki sta 064/223-444 ali 223-111.*

ALPETOUR potovalna agencija

Knorr

REPUBLIKA SLOVENIJA
Ministrsvo za finance
Carinska uprava Republike Slovenije

SLOVENIJA UVAJA TROŠARINE

OBVESTILO

REGISTRACIJA TROŠARINSKIH ZAVEZANCEV POTEKA DO 31. 3. 1999

V skladu s 74. členom Zakona o trošarinah (Ur. l. RS, št. 84/98) in 52. členom Pravilnika o izvajanju Zakona o trošarinah (Ur. l. RS, št. 6/99) morajo **proizvajalci trošarinskih izdelkov in imetniki kotlov za kuhanje žganja pristojnemu carinskemu organu predložiti** izpolnjeno prijavo za vpis v register (obrazec TRO-P)

do 31. 3. 1999.

Obrazce TRO-P lahko dvignete na vaši najbližji carinarnici ali carinski izpostavi **od 8. 3. 1999 dalje.** Izpolnjene obrazce lahko dostavite osebno ali pošljete po pošti s povratnico krajevno pristojnemu carinskemu organu. V primeru, da obrazca ne morete prevzeti osebno, pokličite na pristojno carinarnico ali carinsko izpostavo, od koder vam ga bodo poslali po pošti.

Vse druge osebe, ki opravljajo dejavnost, zaradi katere so zavezane obračunavanju in plačevanju trošarine, se morajo pristojnemu carinskemu organu prijaviti do **30. junija 1999.** Vsaka oseba (pravna, fizična ali s.p.), ki začne s trošarinsko dejavnostjo po preteku navedenih rokov, mora pri carinskem organu vložiti prijavo za registracijo najmanj 15 dni pred pričetkom opravljanja dejavnosti, zaradi katere postane trošarinski zavezanec.

Trošarinski izdelki: so alkohol in alkoholne pijače, tobačni izdelki ter mineralna olja in plin.

Trošarinski zavezanci so:
a) proizvajalci trošarinskih izdelkov;
b) mali proizvajalci:
- vina (fizične osebe, ki imajo v lasti oziroma v uporabi vsaj 0,05 hektara vinograda in opremo za proizvodnjo vina ter pridelujejo vino iz lastnega grozdja),
- žganja (fizične osebe, ki imajo v lasti oziroma v uporabi kotel za kuhanježganja z zmogljivostjo vsaj 2 litra čistega alkohola);

c) uvozniki trošarinskih izdelkov.

Trošarinski zavezanci in druge osebe lahko dobijo informacije v zvezi z **registracijo in izpolnjevanjem obrazca TRO-P** na carinarnicah in carinskih izpostavah ter tudi:
- v INFO pisarni za DDV **(tel: 061-17-34-410 in 061-17-34-412) vsak torek in četrtek od 10. do 12. ure;**
- informacijski pisarni Carinske uprave RS **(tel. 061/442-933 in 061/140-10-44, int. 26-96 ali 27- 19),**
- po elektronski pošti: **ddv.info@gov.si**
- po internetu: **www.sigov.si/mf/slov/ddv/ddv.html**
- ali po pošti na naslov: **Projekt DDV, INFO pisarna, Železna cesta 18, Ljubljana.**

Strokovna predavanja in predstavitve

Prehrana krav in ovc

Kranj - Kmetijska svetovalna služba vabi jutri, v sredo, ob 15. uri v kulturni dom Korotan **na Jezerskem** na predavanje **o pravilni prehrani krav in ovc.** Predaval bo Franci Pavlin, specialist za živinorejo v Kmetijskem zavodu Ljubljana - oddelek za kmetijsko svetovanje Kranj. Z Jezerskega pojdimo na drug konec Gorenjske, v **Žiri,** kjer bo priznani sadjarski strokovnjak Tine Benedičič v četrtek ob 15.30 v sadovnjaku Bernarda Jesenka na Novovaški cesti 79 (pri Bartelu v Novi vasi) povedal in pokazal marsikaj koristnega **o obrezovanju sadnega drevja, oskrbi sadovnjaka, pomlajevanju starih kmečkih sadovnjakov in o varstvu pred boleznimi in škodljivci.** Na predavanje in prikaz vabijo kmetijska svetovalna služba, občina in čebelarsko društvo Žiri. Kmetijska svetovalna služba in Društvo podeželskih žena Svit iz Tržiča pa organizirata jutri, v sredo, ob 9.30 v prostorih Gozdarsko kmetijske zadruge Sveta Katarina **na Slapu** predavanje **o ekološkem kmetovanju in vrtnarjenju.** Ana Ogorelec, specialistka za vrtnarstvo pri Kmetijskem zavodu Ljubljana, bo predstavila priporočila za ekološko kmetovanje, državne podpore ter pogoje, ki jih morajo izpolnjevati kmetije. Pomembna tema letošnje zimske izobraževalne sezone je tudi **davek na dodano vrednost in trošarina.** Samo jutri, v sredo, bosta na to temo dve predavanji: ob 9. uri v domu krajevne skupnosti **v Mavčičah,** ob 19. uri pa še v zadružnem domu **na Dovjem.** Obakrat bo predavala Olga Oblak, specialistka za agrarno ekonomiko v gorenjski kmetijski svetovalni službi. Po predavanju v Mavčičah bo še **predstavitev novosti pri sredstvih za varstvo rastlin in letošnjih državnih podpor v kmetijstvu,** udeleženci pa bodo lahko dobili tudi osnovni obrazec za uveljanje podpor, ki ga bo v Ljubljano treba poslati do 15. aprila. Na škofjeloškem koncu se bodo v tem tednu "ukvarjali" predvsem z zdravjem. Društvo podeželskih žena Selška dolina in kmetijska svetovalna služba vabita jutri, v sredo, ob 16. uri v zadružni dom **na Češnjici** na predavanje Francke Bogataj iz zdravstvene postaje Železniki **o negi bolnika na domu** in dan kasneje ob enaki uri na praktični prikaz, v četrtek ob 16. uri pa še v zadružni dom **na Bukovici** na predavanje dr. Matija Košnika iz bolnice Golnik **o pljučnih boleznih in alergijah.** Še eno predavanje bo ta teden. Kmetijska svetovalna služba vabi v četrtek ob 19. uri v dom krajanov v Lomu pod Storžičem na **predstavitev mednarodnega projekta v okviru Pharove pomoči Sloveniji o revitalizaciji gorskih območij na slovensko avstrijski meji vzdolž Karavank od Rateč do Luč in na predstavitev uredbe o finančnih intervencijah za ohranjanje kmetijstva in obnovo vasi.** Projekt bosta predstavili Majda Loncnar (turizem na kmetijah) in Marija Kalan (ekološko kmetovanje), uredbo pa Matjaž Meglič, kmetijski svetovalec za območje tržiške občine. • **C.Z.**

Ob obletnici rojstva dr. Frana Jesenka

Jesenkovo priznanje dr. Jožetu Riharju

Ljubljana - Na Biotehniški fakulteti vsako leto v sredini marca, ob obletnici rojstva dr. Frana Jesenka, prvega profesorja botanike na ljubljanski univerzi, podelijo Jesenkovo priznanje in nagrado biotehniških ved. Letos ga je prejel 85-letni prof. dr. Jože Rihar, dolgoletni predavatelj in profesor za čebelarstvo na Biotehniški fakulteti v Ljubljani. Polnih triinštirideset let je bil predavatelj in redni profesor v Ljubljani in v zamejstvu, poklicno in ljubiteljsko je ves čas delal samo za čebelarstvo. Visoko strokovno, znanstveno in praktično uporabnost njegovih poskusov in spoznanj ter objavljenih del so zelo hitro sprejeli v tujini, kjer je kot predavatelj sodeloval na mednarodnih čebelarskih in entomoloških kongresih. V strokovno raziskovalnih nalogah se je osredotočal na štiri področja: proučevanje medenja iglavcev, selekcijo kranjske čebele, uvajanje nakladnega panja in čebelje bolezni. Njegova bibliografija obsega 14 samostojnih knjižnih del, 63 znanstvenih publikacij, 62 znanstveno strokovnih del, 72 poročil in več kot sto poljudno znanstvenih člankov. Vedno piše v jeziku, ki ga razumejo tudi čebelarji. • **C.Z.**

Ministrstvo za kmetijstvo

Javni razpisi za državne podpore

Ljubljana - Ministrstvo za kmetijstvo, gozdarstvo in prehrano je v uradnem listu objavilo javne razpise za dodelitev denarnih podpor za obnovo sadovnjakov in vinogradov, za ureditev nasadov špargljev in jagod ter za naložbe v izgradnjo in obnovo hladilnic za sveže sadje. O razpisih bomo podrobneje pisali v eni od prihodnjih številk. • **C.Z.**

Občina Naklo
Občinski urad
Glavna cesta 24, 4202 Naklo

OBJAVLJA

JAVNO ZBIRANJE PONUDB
ZA IZVEDBO SILVESTROVANJA 2000

Ponudbe naj na naslov **Občina Naklo, Glavna cesta 24, 4202 Naklo, s pripisom "silvestrovanje 2000"**, pošljejo zainteresirani vokalno-instrumentalni ansambli.

Ponudba mora vsebovati:
- **ime ansambla, ter naslov ansambla, oziroma kontaktne osebe**
- **številčno zasedbo ansambla, tudi po inštrumentih in vokalih**
- **glasbene zvrsti, ki jih ansambel izvaja**
- **možnost zagotovitve povezovalca - animatorja**
- **skupno ceno nastopa predvidoma za čas od 20. ure zvečer do 4. ure zjutraj.**

Zainteresirani naj svoje ponudbe pošljejo **najkasneje do 31. 3. 1999 (poštni žig).**

Vsem ponudnikom bomo najkasneje do 15. 4. 1999 sporočili svojo odločitev o izbiri.

Občina Naklo

Ekološko kmetovanje - izziv in priložnost tudi za bohinjsko kmetijstvo

Že zdaj kmetujejo precej ekološko

V Bohinju so glede na majhnost kmetij, težke obdelovalne razmere, naravovarstvena območja in dosedanjo zmerno intenzivnost dobre možnosti za ekološko kmetovanje. Na večini kmetij že zdaj bolj malo gnojijo z mineralnimi gnojili, skromna je tudi poraba zaščitnih sredstev.

Anton Medja

Simon Ceklin

Jaka Zupan

Ludvika Nadj

Ivanka Cvetek

Cvetka Stare

Koprivnik - Kmetijska svetovalna služba in Občina Bohinj sta minuli teden pripravili na Kopirivniku tridnevni seminar o ekološkem kmetovanju. V razmerah, ko se povečuje zanimanje za tovrstno kmetovanje in ga država začenja tudi denarno spodbujati, je bil posvet zelo aktualen in tudi dobro obiskan. Devetinštirideset kmetov, med njimi jih je bilo tudi pet iz drugih občin, je dva dni poslušalo različna predavanja o stanju ekološkega kmetijstva v Sloveniji in Avstriji, o razvojnih možnostih kmetijstva v Triglavskem narodnem parku, o smernicah za ekološko kmetovanje, o prilagoditvi kmetij, hlevov, reje govedi, oskrbe travinja in gnojenja merilom ekološkega kmetovanja in še o marsičem drugem, v soboto pa so si na avstrijskem Koroškem in v vzhodni Sloveniji ogledali še nekaj ekoloških kmetij.

"Bohinj ima glede na velikost kmetij, obdelovalne razmere, intenzivnost kmetovanja, vodovarstvena in druga zavarovana območja veliko oz. skorajda edino možnost za ekološko kmetovanje. Če izvzamemo deset kmetij, ki kmetujejo nekoliko bolj intenzivno, je povsod drugod kmetovanje že zdaj precej ekološko, s skromno porabo mineralnih gnojil in sredstev za varstvo rastlin. Poljščine še večinoma plevejo in okopavajo, kemične pripravke uporabljajo le proti krompirjevi plesni," je dejal kmetijski svetovalec **Dušan Jović** in poudaril, da od štiristo bohinjskih kmetij za zdaj še nobena ni včlanjena v kakršnokoli društvo ali združenje ekoloških kmetov. Takšno društvo bodo še letos ustanovili na Gorenjskem, za nadzor pa se že dogovarjajo z mariborskim kmetijskim zavodom.

Bo dovolj kupcev?

"Ekološko kmetovanje je dobra možnost za Bohinj, vendar bo prej treba spremeniti miselnost porabnikov in jih navaditi, da bodo kupovali takšno, kakovostno in brškone tudi nekoliko dražjo hrano. Za zdaj je takih kupcev bolj malo, ljudje se še večinoma odločajo za nakupe cenejše hrane, hoteli pa hrano celo raje kupujejo zunaj Bohinja kot doma," pravi **Anton Medja** z Gorjuš in poudarja, da na njihovi kmetiji že zdaj ne uporabljajo škropiv, gnojijo pa samo s hlevskim gnojem in gnojnico. Obdelujejo šest hektarjev kmetijske zemlje, redijo osem govedi, na leto oddajo v mlekarno okrog 20 tisoč litrov mleka, o morebitni preusmeritvi kmetije v ekološko kmetovanje pa bodo še nekoliko razmislili. Osmošolec **Simon Ceklin** iz Stare Fužine je v šoli vzel "dopust" in skupaj z očetom Tinetom prišel na seminar zato, ker ga ekološko kmetovanje zanima in ker želi šolanje nadaljevati na srednji kmetijski šoli v Kranju. **Ludvika Nadj** iz Srednje vasi je povedala, da kmetije v vasi ne izpolnjujejo tiste zahteve ekološke reje goved, po kateri mora biti ob hlevu urejen izpust za živali. Redijo devet govedi, od tega pet molznic. Čez poletje pasejo živino na Praprotnici, kjer mleko predelujejo v sir, skuto in smetano. Gnojijo le s hlevskim gnojem, škropiv ne uporabljajo.

Po kolenih nad plevel

Ivanka Cvetek iz Srednje vasi je povedala, da obdelujejo dve kmetiji, eno doma in drugo na Koprivniku, oz. skupno okrog deset hektarjev kmetijske zemlje. Mineralnih gnojil niso kupili že deset let, škropiv ne uporabljajo. Redijo devet goved, ki jih čez poletje odženejo na Uskovnico, kjer tudi sirarijo. "Na kmetiji na Koprivniku bi lahko uvedli ekološko kmetovanje, v Srednji vasi pa bi bilo to malo težje," meni Ivanka in dodaja, da tako pridelane hrane ne bi bilo težko prodati, saj je vse več ljudi, ki nekaj dajo na zdravo hrano. **Cvetka Stare** s Koprivnika ugotavlja, da za prehod na ekološko kmetovanje ne bi bilo treba veliko narediti, s prodajo pa bi bilo verjetno težko, če bi bila tako pridelana hrana tudi dražja od ostale. Na njihovi kmetiji imajo skupaj z gozdom devet hektarjev zemlje, redijo štiri krave in mleko tudi čez poletje, ko je živina na Goreljku, oddajajo v mlekarno. Mineralnih gnojil ne uporabljajo, plevela ne zatirajo s škropivi, ampak s pletjem - tudi po kolenih. **Jaka Zupan** iz Nomenja se spominja, kako so kmetijski strokovnjaki še pred četrt stoletja spodbujali gnojenje z mineralnimi gnojili in uporabo škropiv, država je za gnojila celo namenjala denarne podpore, zdaj pa naj bi teh površinah ekološko kmetovali. "S tem prehitevamo. Ni trgovin za prodajo ekološko pridelane hrane, ne semen za tovrstno pridelavo pa tudi ljudi, ki bi hrano lahko plačevali nekoliko dražje, je še malo," meni Jaka Zupan in poudarja, da bosta skupaj z ženo še naprej kmetovala zmerno intenzivno, "tamlad" pa se bodo potlej lahko odločali po svoje. Redijo dvajset govedi, od tega deset molznic, in oddajo v mlekarno od 100 do 150 litrov mleka na dan.

• **C. Zaplotnik**

Regijsko tekmovanje Mladi in kmetijstvo

Živa ovca za zmagovalno ekipo Nakla

Na državnem tekmovanju bo Gorenjsko zastopala ekipa Nakla, ki je za zmago na gorenjskem kvizu dobila za nagrado tudi živo ovco.

Zmagovalna ekipa Nakla v družbi prireditelјev.

Zgornje Gorje - Gorenjska kmetijska svetovalna služba je v sodelovanju z Društvom podeželske mladine Gorje in pod pokroviteljstvom Občine Bled pripravila v soboto v Gorjanskem domu letošnje regijsko tekmovanje Mladi in kmetijstvo. Nastopilo je enajst ekip iz gorenjskih društev podeželske mladine in kranjske srednje mlekarske in kmetijske šole. Tričlanske ekipe so odgovarjale na vprašanja o programu reforme kmetijske politike, negi in varstvu mladega gozda, zdravljenju in bolezni drobnice, pomenu vinogradništva in vinarstva v Sloveniji in o vinu kot pijači doživetja. Ekipam je še največ težav povzročalo gozdarstvo, presenetljivo dobro pa so odgovarjale na vprašanja o vinogradništvu in vinu. Zmagala je ekipa Nakla **(Tina Purgar, Marjan Sušnik, Rok Antolin),** drugi je bil Kupljenik **(Vanja Razinger, Miha Dolinar, Davorin Bernard),** tretja pa prva ekipa Srednje mlekarske in kmetijske šole Kranj **(Anita Brus, Milan Debenc, Primož Roblek).** Četrti je bil Plavški Rovt, od petega do sedmega mesta pa so se z enakim številom točk razvrstili Tržič, Gorje I in II. Glavna sponzorja prireditve sta bila Kmetijsko gozdarska zadruga Gozd Bled in trgovina Šobrle s Poljšice.

• **C.Z., slika: M. Golobič**

Kmečke žene

Za materinski dan v Topolšico

Kranj - Društvo kmečkih žena, odbor Sloga, bo 25. marca, na materinski dan, popeljal svoje članice v terme Topolšica. Udeleženke si bodo najprej ogledale Rotovnikovo jamo, ki jo je lastnik odkril, ko je prenavljal hišo, nato pa bodo pot nadaljevale do term Topolšica, kjer se bodo lahko kopale, se sprehodile po okolici ali si ogledale spominske sobe in lončarske delavnice. Po večerji bo tudi tombola. Cena izleta je 4.000 tolarjev in vključuje avtobusni prevoz, ogled jame, kosilo, večerjo in kopanje. Prijave sprejemajo odbornice po vaseh do 19. marca. • **C.Z.**

Zdenko Kodrič, Grumov nagrajenec

O UMETNIKU, KI JE TAVAL IN ISKAL

Kranj, 18. marca - Ob zaključku 29. tedna slovenske drame je žirija v sestavi Marinka Poštrak, Pavel Lužan, Tea Štoka, Niko Goršič in Aleš Novak nagrado Slavka Gruma podelila Zdenku Kodriču za besedilo z naslovom VLAK ČEZ JEZERO. Aktualno, impresivno in odsko izjemno vznemirljivo dramsko besedilo, je zapisano v utemeljitvi.

"Aktualno zaradi teme, ki jo avtor kot osrednjo izpostavlja v besedilu, saj je problem umetniškega ustvarjanja in položaj umetnika znotraj tržno usmerjene družbe danes očitno prav tako pereč kot v kriznem letu 1928, v katerem se drama dogaja... Impresivne situacije, nabite s čutnostjo in dekadenco, nas popeljejo v svet, ki ga danes označujemo s pojmom Srednje Evrope in v čas med obema vojnama, v katerem se zdaj, ob izteku stoletja, presenetljivo zlahka prepoznavamo. Atmosfera brezizhodnosti, provincialnosti in ustvarjalnega nemira kulminira v hrepenenju po potovanju kot metafori za svobodo, ki pa zmeraj znova trči ob trdi zakon stvarnosti in ostro mejo, ki jo postavlja stiska preživetja," je med drugim zapisano v utemeljitvi letošnje Grumove nagrade.

Zdenko Kodrič je sicer avtor dveh romanov in pesniške zbirke, soavtor televizijskega scenarija in petih radijskih iger. Njegovo edino uprizorjeno dramsko besedilo Vida vidim je na oder postavilo SLG Celje pred desetimi leti. Prav ta drama se je konec osemdesetih, sicer pod drugačnim naslovom, uvrstila v ožji izbor z Grumovo nagrado.

Zakaj se pravzaprav pisatelj sploh odloči, da bo svoje delo poslal na razpis?

"Prvi vzgib je prav gotovo občutek, da imaš tako dober material, da boš zmagal. Tekma je sicer sama po sebi zapletena in huda stvar, človek ob tem doživlja najrazličnejše zaplete in strese, toda ko besedilo odda, je občutek krasen. Ko sem izvedel, da sem nagrajenc, je bila moja prva misel, da je Grumova nagrada nekaj, kar sem pričakoval... Potem sem dva, tri dni tako trpel, da me je kar prenašalo - stres najbrž. Zdaj je že bolje."

Ste verjeli v zmago tudi zato, ker ste vedeli, kdo so člani žirije?

"Ne, vse do konca januarja, ko sem dobil program 29. tedna slovenske drame, sem mislil, da bo o Grumovih nagradah odločala stara ekipa."

Pod besedilo ste se podpisali s psevdonimom Avtor. Zakaj?

"Ker se mi zdi, da tako lahko puščam tistim, ki berejo, dovolj prostora. Nimajo nobenih čustvenih vezi, ker pač ne vedo, kdo piše. Menim, da je to najbolj pošten način. Žirija ni obremenjena z imeni."

Kaj je bilo takrat, ko ste se odločali za sodelovanje na razpisu za Grumovo nagrado, po vašem mnenju tisto, kar bo prepričalo žirijo, da je prav vaša drama najboljša?

"Zdelo se mi je, da jih bo najprej prepričal moj jezik oziroma dramska govorica. Nato tema, večen boj med provinco in matico, med središčem in provinco, pa tudi mit slikarja Jakopiča, ki se ga doslej še nihče ni lotil."

Kako ste našli Jakopiča, zakaj prav on?

"Jakopič zato, ker je moj glavni junak, prekmursko - madžarski slikar Lajoš Vrečič, prav na Jakopičevo pobudo lahko razstavljal v Ljubljani. Tako sta se soočili dve različni umetniški struji: Jakopič je bil pokroviteljski, Vrečič zaletav, mlad, neučakan. Zgodilo se mu je to, kar se mu je moralo zgoditi: junak, ki ga opisujem po resnični osebi, živel je v Budimpešti, se je leta 1945 na vlaku z nekim Rusom zapletel v prepir, ki se je tragično končal s strelom v trebuh in Vrečičevo smrtjo. Tak približno je tudi konec drame. Jakopič, ki ga seveda občudujem, ni v ospredju. Tam je Vrečičeva pot, pot mladega umetnika brez domovine, ki je taval in iskal."

Kdaj je nastajalo besedilo?

"Porajati se je začel okoli leta 1993, takrat, ko sem se srečal z Vrečičevim življenjem in delom. Potem sem dve leti intenzivno pisal, ga za nekaj časa opustil in kasneje ponudil dvema gledališčema pod drugačnim naslovom. Pravega odziva ni bilo, le Janez Pipan iz ljubljanske Drame mi je napisal imenitno pismo in me opozoril na nekatere slabosti. Besedilo sem popravil in se tik pred zdajci, 11. januarja, tri dni pred koncem razpisa, odločil, da ga pošljem."

Tekst bo preveden v angleščino. Kaj je tisto posebno, kar kot slovenski avtor lahko ponudite evropskemu občinstvu?

"Prav to, kar sem že omenil. Umetnikovo pot, bojevanje človeka iz province s centrom. Tudi Evropo bo zanimal vtis o umetnosti, ki se je dogajala tukaj in je bila v letu 1928, ki je tudi leto dramskega dogajanja, popolnoma identična dogajanju na Dunaju, v Stockholmu, Madridu... Tisti čas se seveda lahko preslika tudi v sedanjost, kajti problemi migracij, ljudi brez domovine, umetniških dvobojev, uveljavljanja v družbi, so takšni, kakršni so bili v začetku stoletja, so brezčasni."

• **M. Ahačič**

Sebastijan Horvat, soavtor teksta in režiser predstave "ION"

KONCEPT JE IONESCO MED DRAMATIKOM IN SLIKARJEM

Kranj, 18. marca - Žirija za podelitev velike nagrade, ki so jo letos prvič namenili najboljši predstavi Tedna slovenske drame, je nagrado, stilizirano gosje pero, avtorja Dimitryja Orlača, namenila predstavi ION, avtorjev Sebastijana Horvata in Primoža Viteza v izvedbi E.P.I. Centra in Drame SNG iz Maribora. Pogovarjal sem se z režiserjem Sebastijanom Horvatom.

Tekst je bil napisan lani, ko je bil tudi premierno uprizorjen. Zakaj ravno Ionesco?

"Za Ionesca, kot striktno gledališkega človeka, ki se je najprej ukvarjal s pisanjem dram, s katerimi je obrnil perspektivo dramskega v klasičnem gledališču, je zanimivo to, da se je kasneje začel ukvarjati s slikanjem, da je opustil dramsko pisanje in začel slikati. Kot je rekel, se je šele takrat končno nahajal na umetniškem področju, kjer mu njegovega početja ni bilo več potrebno razlagati. S tem se je na neki način počutil zelo osvobojenega. Pri pisanju teksta ter pri konceptu predstave me je oziroma nas je vse, ki smo seveda sodelovali pri tem konceptu, zanimalo ravno to razmerje med dvema poloma, med Ionescom kot dramatikom, ko se avtorja vseskozi razlaga, se ga utrjuje v teoretski razlagi, in med slikarjem, ki pa ostaja nem."

Tudi v vaši uprizoritvi delujete z dveh polov, tako na besedilni kot na vizualni ravni. V izvrstnem igralskem ansamblu so nastopili predvsem neodvisni igralci...?

"V produkciji so zbrani vrhunski mladi igralci, ki so vsi po vrsti že sodelovali v različnih projektih, z najbolj znanimi režiserji, v filmskih produkcijah in seveda predstava brez njih ne bi bila to, kar je. Gre namreč za vse po vrsti izredno nadarjene, natančne, disciplinirane in obrtniško zelo sposobne igralce."

Uprizoritev pa je svojstvena in predvsem izredno zahtevna tudi po tehnični plati...

"Tu se je potrebno zahvaliti koproducentu Drami SNG iz Maribora in seveda direktorju Kraljeviču, ki je v to produkcijo pravzaprav šel mimo letnega programa gledališča. Tehnika je izredno profesionalna in seveda tudi zelo zahtevna. Lučna postavitev je zelo natančna, gre za milimetrske nastavitve, tu je računalniška projekcija, animacija, videoprojekcija, kamera v živo je vodljiva preko joysticka..."

Sebastijan Horvat je bil rojen leta 1971 v Mariboru, na Akademiji za gledališče, radio, film in televizijo v Ljubljani je pri profesorju Dušanu Jovanoviču diplomiral gledališko in radijsko režijo. Od leta 1994 do danes je režiral v mnogih gledališčih, v SNG Drami v Ljubljani, v MGL, v PDG v Novi Gorici, v ptujskem gledališču... Je v svobodnem poklicu in je istočasno direktor zavoda za kulturno dejavnost E.P.I. Center, ki se ukvarja predvsem s produkcijo gledaliških projektov.

Torej je bilo pri režiji precej časa potrebno posvetiti usklajevanju igralskega in tehničnega dela...

"Delo na predstavi je potekalo v dveh delih, prvi del je bil seveda izključno posvečen igralcem in tekstu, za to smo porabili kar precej časa, potem pa smo se seveda izredno natančno posvečali tehniki, da smo na koncu lahko uskladili oba pola."

Bili ste tudi v ožjem izboru dramskih tekstov, ki so se potegovali za Grumovo nagrado. Morebitne vzporednice z veliko nagrado, ki ste jo prejeli?

"Mislim, da bi bilo zelo težko pričakovati od komisije, ki sicer je zelo pisana, da bi izbrala nek tekst, ki zanika vse klasične postavke drame. S tem seveda ne trdim, da ima tekst Ion neke blazne literarne kvalitete, nasprotno, mislim da jih nima, mislim, da je to tekst, ki ga ne moreš brati."

Katero dramsko delo kot režiser trenutno prebirate?

"Še vedno se ukvarjam z Ionescom, v redni produkciji Drame SNG Maribor bomo urpizorili Ionescov tekst Macbeth, ki je priredba Shakespearovega Macbetha, tekst pa je na novo preveden v slovenščino, prevedel ga je Primož Vitez, in v Sloveniji še ni bil uprizorjen."

Torej ostajate pri Ionescu...

"Mislim, da Ionesca poznamo po Plešasti pevki, po Učni uri in mogoče še po Stolih, potem pa se zgodba počasi konča. Res je, to so bili njegovi zaščitni teksti, ampak napisal je še ogromno drugih tekstov, za katere se mi zdi, da so zelo zanimivi. Njegovi zadnji teksti iz 70. let so izredno zanimivi celo za današnji čas, ker že na neki način napovedujejo postmodernizem."

• **Igor K.**

29. TEDEN
Prešernovo gledališče Kranj
emona merkur
GORENJSKI GLAS
DAEWOO MOTOR
PANADRIA PODRUŽNICA KRANJ
SKB BANKA D.D.
PANADRIA
DROGA PORTOROŽ
Müller

KULTURNI KOLEDAR

KRANJ - V Prešernovi hiši je odprta razstava ***Prešeren in Kranj.*** V Stebriščni dvorani Mestne hiše razstavlja ***ob 20. letnici podelitve Grumove nagrade*** v galeriji pa je odprta razstava fotografij ***Oskarja Karla Dolenca.*** V Galeriji Sava razstavlja akad. slikar ***Klavdij Tutta.*** V preddverju Iskratel razstavlja akad. slikar ***Leon Koporc.*** V Cafe restaurantu Yasmin na temo konjev razstavlja slikarka ***Eva Troha.*** V Mali galeriji razstavlja akademski slikar ***Veljko Toman.*** V galeriji hotela Kokra na Brdu razstavlja akad. slikar ***Vinko Tušek.*** V Cafe galeriji Pungert razstavlja fotografije skupina ***Ime.***

PODVIN - V Hotelu Grad Podvin razstavlja ***likovna sekcija Vir iz Radovljice.***

BLED - V prostorih Občine Bled je na ogled prodajna likovna razstava ***"Poslej seme miru"*** V Hotelu Astoria je na ogled retrospektiva barvnih fotografij in diapozitivov ***Marjana Burgarja. V hotelu Ribno razstavlja slikar Mik N. Simčič.*** V hotelu Park je stalna razstava slik ***Drage Soklič.***

ŠKOFJA LOKA - V Galeriji Ivana Groharja je na ogled razstava ***Kje je Miki miška?*** V okroglem stolpu Loškega muzeja je na ogled razstava ***Kranjska in zamorc s krono.*** Loški muzej je odprt ob sobotah in nedeljah od 9. do 17. ure, ob ponedeljkih zaprto. V Knjižnici Ivana Tavčarja je na ogled razstava ilustracij akademske slikarke ***Maje Šubic.*** V "mini galeriji" Upravne enote Škofja Loka ***Edi Sever*** razstavlja svoje "Šopke". V kapeli Puštalskega gradu je na ogled razstava ***del, ki so nastala v 4. slikarski koloniji v počastitev spomina slikarja Antona Ažbeta.***

TRŽIČ - V Galeriji Fontana razstavlja karikature "nabodalo časa" ***Aljana Primožič.*** V Paviljonu NOB knjižne ilustracije razstavlja ***Alojz Zorman - Fojž.***

GORENJSKA ON LINE: www.media-art.si

Novo v kinu

NEVARNO, TANKA RDEČA ČRTA, IN SMEŠNO, MAFIJA

V gorenjske kinematografe prihajata filma "Tanka rdeča črta", na temo 2. svetovne vojne, in komedija z nekoliko manj komičnim naslovom "Mafija".

Film *Tanka rdeča črta* je posnet po romanu Jamesa Jonesa in pripoveduje o skupini mož iz strelske čete C, ki se spreminjajo, trpijo in se nazadnje dokopljejo do ključnih razkritij o njih samih med bitko druge svetovne vojne na Guadalcanalu. Četo pošljejo na pomoč izčrpanim marincem in zgodba njihovega odhoda, potovanja, boja in vrnitve, kar jih je še ostalo. Stresne situacije, napeti odnosi med ljudmi, boj ne le za domovino, ampak za preživetje... Vse je prikazano precej avtentično, avtor literarne predloge je namreč služil v vojaški enoti na Guadalcanalu. O izvrstni igralski ekipi (filmski četi) govorijo imena **Sean Penn, George Clooney, Nick Nolte, John Cusac...** o vsem ostalem pa sam film.

Kako narediti ob zlovešči besedi mafija film z enakim naslovom, kaj film komedijo, je moč spoznati, hmm... v filmu "Mafija". Zgodba gre takole - mali Vincenzo Cortino mora zapustiti Sicilijo in oditi v Ameriko, kjer njegovo družino, potomce... potem spremljamo skozi ves film. Fant odraste in postane zloglasni vodja močne, a zločinske družine. Ko Vincenzo pride v leta, je vajeti potrebno prepustiti enemu od sinov. In prav močan občutek za družinsko pripadnost, bitka za oblast in izdajstvo so osnovne prvine parodije... Glavni igralec lani umrli **Lloyd Bridges** je odlično odigral Vincenza in mu uspel vdahniti tisto komično, Vincenzo je neusmiljen a včasih hudo neroden mafijski boter. Ja, hudo neroden...

Na knjižnih policah

DOPOLNJENA IZDAJA ŠKOFJELOŠKEGA PASIJONA

Ljubljana - Ob letošnji izvirni rekonstrukciji uprizoritve Škofjeloškega pasijona, s "premiero" 27. marca v Škofji Loki, je založba Mladinska knjiga to delo ponovno izdala v zbirki Kondor.

Kot smo že pisali bo gledališka rekonstrukcija Škofjeloškega pasijona, ko se bo med 27. marcem in 5. aprilom zvrstilo sedem ponovitev, nedvomno največja kulturna in turistična prireditev na škofjeloškem v letošnjem letu. Avtorji in snovalci so prihajajoči veliki dogodek temeljiteje predstavili v okviru letošnjega sejma Alpe - Adria v Ljubljani, hkrati pa je založba Mladinska knjiga predstavila ponatis (prvič je delo v tej obliki izšlo leta 1987) izvirnega besedila v diplomatičnem prepisu in preprosti fonetični transkripciji s prevodom neslovenskih delov besedila.

Knjiga, ki je izšla v zbirki Klasiki Kondorja, zajema avtentični zapis besedila, ki ga vsebuje rokopis iz kapucinskega samostana v Škofji Loki, torej v treh jezikih, latinskem, nemškem in slovenskem. Tako na levi strani lahko berete diplomatični zapis rokopisa, latinski del je oskrbel **Primož Simoniti,** slovenskega pa **Jože Faganel,** medtem, ko je besedilo na desni strani nekje namenjeno bralcu nestrokovnjaku. Poleg tega izdaja prinaša tudi spremna besedila, muzikološko študijo **Janeza Hoeflerja** in teatrološko **Marka Marina,** gradivo o uprizoritvi je prispeval režiser **Marjan Kokalj,** pregled strokovnih in literarnih besedil o pasijonu pa je pripravil **Goran Šmidt.** • **I.K.**

ARS RAMOVŠ

Visoko umetnost boste našli tudi v Metropolitanki, Veroni ali Salzburgu in glamur tudi v Parizu ali Dunaju...

Z manj miljami pa je bolj prijazno... V Brežicah bo lepše.

(061) 125 33 66

Kulturno društvo BOHINJ, Bohinjska Bistrica

JANEZ JALEN: ROJENICE (ŽALOSTNA IGRA IZPOD TRIGLAVA)

Režija: Niko Kranjc Kus, igrajo: **Janez Dijak, Dragica Cvetrežnik, Bojan Turunčič, Marjeta Cerkovnik, Bernarda Mikelj, Franc Žvan, Branko Ravnik, Matjaž Gliščič, Mojca Rozman, Lucija Markelj, Nataša Stare** ter članice in člani domače folklorne skupine, oblikovanje luči: **Klemen Langus, Zoran Zupan,** tehnika **Tomo Pfaifer, Zoran Zupan,** scena **Branko Ravnik, Anton Vencelj,** izbor kostumov: **Polona Kranjc Kus,** glasba: **Studio Pan,** šepetalka **Mojca Rozman.**

Včasih je bilo na odru treba tudi glas povzdigniti.

Kar takoj, že dan po zaključku **Tedna slovenske drame v Kranju,** so bohinjski gledališčniki pripravili prijetno in dragoceno presenečenje (pričujoči zapis je nastal ob ogledu prve ponovitve, v nedeljo) iz zakladnice slovenske dramatike. To, da so iz pozabe izbrskali dramsko besedilo **Janeza Jalna** (1891-1966)-za kar gre največja zasluga zakoncema **Mulej** iz **Rodin** - ter ga **krstno uprizorili** (leta 1999!) v primernem etnološkem stilu je velik praznik že sam po sebi.

Zgodba je seveda tipična. Jalen nam s pomočjo mita o **Zlatorogu in Rojenicah** pripoveduje zgodbo o nesrečni ljubezni. Pa še pouči nas o pravih življenjskih vrednotah. Predstavi tudi neomajno moč narave. **Neža,** brhka majerica **(Bernarda Mikelj)** je zaljubljena v revnega, a zelo sposobnega ter poštenega lovca **Miho (Branko Ravnik).** Le-temu je zmešala glavo bogataško hči **Tilka (Marjeta Cerkovnik)** iz doline. Njen brat **(Bojan Turunčič)** je seveda neuslišano zaljubljen v majerico Nežo. Usodni krog je tako sklenjen. Drzni lovec Miha je ljubljenec ter varovanec Rojenic. Gorjan, ki mu, dokler se ne pregreši zoper zakonov narave (= rojenice), vse teče kot po maslu. Zaradi slepe ljubezni zavrže nasvete svojih zaščitnic. Da bi ustregel nečimerni Tilki, se odpravi v lov na Zlatoroga (katerega rog odpira pot do skrivnih zakladov pod **Bogatinom** in si jih prevzetna dolinka tako želi). Uresniči se prerokba. Konča v prepadu. Z razbito glavo. Nesojena izvoljenka Neža pa se z njim združi v smrti. Od same žalosti majerici poči mlado srce.

Režiser, Niko Kranjc Kus

Režiser predstave **Niko Kranjc Kus** je uspel pripraviti tekočo, lepo usklajeno predstavo. Nekolikanj se je tudi spogledoval z multimedijsko uprizoritvijo (povejmo, da tehnično dokaj brezhibno, kar je velika redkost na ljubiteljskih odrih). Prav vsi nastopajoči so bili kos svoji nalogi. Morda bi veljalo dati nekaj več priložnosti plesalkam in plesalcem **Folklorne skupine Bohinj. Polona Kranjc Kus** je poskrbela za primeren (avtentičen in barvno učinkovit) izbor kostumov. Najbolj vsekakor velja pohvaliti repertoarni izbor. Saj so to Jalnovo besedilo lahko najbolj avtentično oživeli ravno v teh krajih.

Niko Kranjc Kus nam je tudi zaupal, kako ima pri odločitvi za ljudsko igro, kar največ zaslug **Anica Bajt.** In kasneje še **Janez Mulej,** oskrbnik Jalnove rojstne hiše v **Rodinah.** On mu je namreč zaupall številne materiale iz Jalnove literarne zapuščine. Večinoma so še v rokopisu. Med njimi se je našel tudi izdelan scenarij za celovečerni film (o Zlatorogu), ki sta ga pripravljala skupaj Jalen in **Badjura.** To je bilo režiserju tudi spodbuda, da je v predstavo vključil nekatere filmske inserte mogočnih gorenjskih gora. Osnovno vodilo vseh sodelujočih bohinjskih gledališčnikov je bilo, da pripravijo kar najbolj korektno uprizoritev ljudske igre. Naj poudarimo, da jim je to v celoti uspelo. • **R.T.**

Tudi letos na Bledu Mednarodni festival Violina

TUDI LETOS UGLEDNI GOSTI

Bled - V prvi polovici julija se bodo na Bledu tudi letos na mednarodnem violinskem festivalu zbrali najboljši mladi violinisti z vsega sveta. Lani jih je na Bled prišlo kar 67, številno in kvalitetno udeležbo, ki jo privabljajo tudi imena mednarodno priznanih profesorjev, pa po besedah umetniškega vodje festivala mag. Jerneja Brenceta pričakujejo tudi letos.

Festival Violina Bled je ne samo vseslovenskega pomena, velik odmev ima tako v Evropi kot tudi v svetu, je prepričan umetniški vodja festivala **mag. Jernej Brence.** O tem govori tako dejstvo, da se ga je lani udeležilo skoraj sedemdeset udeležencev iz šestnajstih držav, kot tudi imena mednarodno priznanih profesorjev, izvrstnih pedagogov - ob mag. Jerneju Brencetu še prof. Dejan Bravničar z ljubljanske Akademije za glasbo, prof. Michael Frischenschlager z dunajske visoke šole za glasbo ter Helfried Fister, profesor na Koroškem deželnem konzervatoriju.

O uveljavitvi festivala Violina v evropskem prostoru priča tudi podatek, da je bila prav na festivalu podpisana pogodba o sodelovanju med Visoko šolo za glasbo in upodabljajočo umetnost z Dunaja in Akademijo za glasbo iz Ljubljane. Festival so povabili v mednarodno glasbeno organizacijo ESTA, pisna dobrodošlica pa je ob tej priložnosti prišla izpod peresa samega častnega predsednika organizacije, slovitega, pred kratkim preminulega Yehudia Menuhina. Prav takšne ugledne mednarodne povezave tudi mladim slovenskim violinistom odpirajo poti na svetovne šole in odre.

Letošnji Festival Violina Bled nadaljuje tradicijo predhodnjih. Z veseljem ga pričakujejo tako mladi violinisti kot domača in tuja publika na Bledu, ki bo glasbenike tudi tokrat spremljala na koncertih v blejskih hotelih, v Festivalni dvorani, v cerkvi in na otoku.

"Kot glasbenik, ki mu vsakoletna violinska šola na Bledu pomeni visoko kvalitetno kulturno dogajanje, podpiram in priporočam nadaljevanje tega projekta," je v pismu županu občine Bled zapisal skladatelj in redni član SAZU **Uroš Krek.** "Bled postaja tudi v vzponu glasbenih ponudb spoštovano in priljubljeno središče glasbenega življenja, ki bo, kot kaže, kmalu med najvidnejšimi imeni muzikalnega dogajanja v svetu." • **M. Ahačič**

Knjižne novosti:

DNEVNIK BRIDGET JONES

Ljubljana - Založba Vale-Novak je pretekli teden predstavila knjižno novost, angleško uspešnico Dnevnik Bridget Jones. Knjigo, ki so jo samo v Angliji prodali v eno in pol milijonski nakladi, je napisala Helen Fielding, v slovenščino pa prevedla Maja Novak.

Dnevnik Bridget Jones je sprva izhajal kot kolumna v londonskem časniku The Indipendent in leta 1997 izšel v tudi knjigi, ki je kmalu postala uspešnica. Kot pravijo pri založbi Vale-Novak, je Dnevnik vesel in življenjski odgovor na agresiven in zadrt feminizem. Predstavlja celo generacijo mladih in neodvisnih žensk, ki so razpete med svojo samsko neodvisnostjo in željo biti vzorna mamina punčka, ki odraste v spodobno poročeno gospo. Bridget Jones je tako samska tridesetletnica, ki zamuja v službo, nosi kratka krila, neprestano hujša in se šminka, nakupuje, bere težke romane, hodi po imenitnih zabavah in otvoritvah ter vse pomembne življenjske dileme pretresa s svojimi prijateljicami v Cafe rouge. Predvsem se velikokrat pogovarjajo o čustvenih nulah, kot rečejo neodgovornim in nezrelim moškim.

Avtorica dnevnika Bridget Jones, Helen Fielding, je štiridesetletna samska Angležinja, ki je diplomirala na Oxfordu in dela kot časopisna novinarka. Zgodbo Dnevnika Bridget Jones je navdihnilo delo Jane Austen Prevzetnost in pristranost, zato Mr. Darcy tudi tu nastopa kar z enakim imenom. Knjiga je tudi v slovenskem prevodu predvsem zabavna in lahko berljiva, za kar ima zasluge prav gotovo tudi prevajalka Maja Novak. • **M.A.**

Zveza kulturnih organizacij Kranj - CENTER KULTURNIH DEJAVNOSTI

VABIMO na

TEČAJ FOTOGRAFIJE

- ZAČETNI - 20 ur
osnove črno-bele fotografije in razvijanje
16. marec ob 18. uri

- NADALJEVALNI - 20 ur
zaključene teme: kompozicija, portret...
17. marec ob 18. uri

Mentor: fotograf Boštjan Gunčar

Informacije: ZKO Kranj, Sejmišče 4, telefon: 221-331

MESTNA OBČINA KRANJ · TELE-TV Kranj GORENJSKA TELEVIZIJA · Sava · GORENJSKI GLAS

Končno obnova Kurnikove hiše

Posegi na hiši zelo vidni

Polovico sredstev prispevata Ministrstvo za kulturo in Zavod za varstvo naravne in kulturne dediščine - Nesodelovanje med tržiško občino in bivšim Zavodom za kulturo in izobraževanje je plod starih zamer.

Tržič, 15. marca - **Čez dobrih štirinajst dni bodo v Tržiču začeli z obnovo Kurnikove hiše, ki je že od leta 1995 potrebna resnih posegov. Takrat je namreč vogal hiše zadel tovornjak in premaknil hišo, saj je zgornji del hiše skočil iz ležišča, tako da je hiša zamaknjena za osem centimetrov. Z obnovo bo zopet možno varno in po predpisih uporabljati spodnji in zgornji del hiše, saj do sedaj zgornji, kjer so nekdaj pripravljali različne razstave, sploh ni bil uporaben.**

Župan Pavel Rupar nam je povedal, da bodo z obnovo začeli takoj, ko bo dopuščalo vreme. Občina, ki je lastnica omenjene hiše, je z Ministrstvom za kulturo in z Zavodom za varstvo naravne in kulturne dediščine podpisala pogodbo o popravilu in sofinanciranju. Obe instituciji sta že prispevali petdeset odstotkov sredstev, ostalo pa bo prispevala občina iz njihovega proračuna. Celoten znesek znaša okoli 11 milijonov tolarjev, dela pa naj bi bila končana v pogodbenem roku, do konca junija.

Hišo bodo obnavljali po predpisih Ministrstva za kulturo in Zavoda za varstvo naravne in kulturne dediščine. Tako bodo obnovili temelje, zidove, restavrirali notranje prostore in prvo nadstropje z zamenjavo lesenih nosilcev (kar je kar sedemdeset odstotkov celotne hiše). Z obnovo bodo dobili statično, trdno in popolnoma obnovljeno dotrajano strukturo objekta, ki jo republika Slovenija vodi kot spomenik posebnega pomena.

Po besedah višjega kustosa Tržiškega muzeja prof. Janeza Štera so pred štirinajstimi dnevi evakuirali čez 300 predmetov v klet občine, manjše predmete pa v muzej. Trenutno poteka restavracija večjih kosov opreme. Po njegovih besedah se je nazadnje delalo na hiši leta 1996. Med občino in bivšim Zavodom za kulturo in izobraževanje ni nobenega razumevanja in sodelovanja, saj jim občina očita nedelavnost, zapravljanje, nestrokovnost in zanemarjanje. Kljub temu bodo bodo redno spremljali obnovo in nikogar ne bodo spustili do hiše, če ne bodo imeli točnega programa del.

• Besedilo in foto: **P.Bahun**

Dijak Matjaž Gašperlin prejel mednarodno nagrado QMI

Z znanjem do potovanja na Florido

Gašperlin med 500 dijaki srednjih tehničnih šol najboljši - Pomagalo tudi dobro znanje angleškega jezika - Za nagrado enotedensko potovanje v Washington in na Florido.

Komenda, 16. marca - **Matjaž Gašperlin, Zorjev iz Komende, bo prihodnji teden dopolnil 19 let in končuje Srednjo strojno šolo v Ljubljani. V razredu je med najboljšimi. Najbolje pa se je odrezal tudi pri reševanju testa mednarodne nagrade QMI.**

Med 500 dijaki srednjih tehničnih šol v Sloveniji je dosegel največ točk ter za nagrado prejel potovanje v Ameriko. Po vrnitvi so mu ostali čudoviti spomini, trenutno pa njegove misli zaposluje matura, kajti za vpis na Fakulteto za arhitekturo se bo moral kar pošteno potruditi. Gašperlin je sodeloval na tekmovanju, ki ga je pripravilo ameriško podjetje QMI in je bilo namenjeno dijakom tehničnih šol, saj so bila vprašanja strokovna in povezana z motoroznanstvom in poznavanjem strojnih maziv, del testa pa je bil namenjen tudi znanju angleškega jezika. "Zelo vesel sem bil, ko sem izvedel, da sem bil pri reševanju testa najboljši, saj je sodelovalo več sto srednješolcev, poleg strokovnega znanja pa je pri meni zagotovo jeziček na tehtnici prevesilo tudi znanje tujega jezika, saj je to moj najljubši predmet. Čestitali so mi tudi profesorji in naš ravnatelj Peter Janko, zaslužena nagrada pa je bila enkratna," je povedal Gašperlin.

Omenjeno podjetje ga je namreč nagradilo z enotedenskim potovanjem v Washington, Orlando in Lakeland na Floridi, kjer si je ogledal njihovo proizvodnjo. Tekmovanje je bilo mednarodno, zato se je Gašperlin na Floridi srečal tudi z najboljšimi irskimi, nemškimi, singapurskimi in teksaškimi dijaki ter zmagovalci iz Dominikanske republike. "Zame je bilo to čudovito doživetje, saj sem bil prvič v Ameriki in v tako velikem podjetju. Moram povedati, da so bili tako glavni direktorji podjetja, kot delavci in ljudje na ulici zelo prijazni in ustrežljivi, za odlično uvrstitev sem prejel tudi diplomo, največji vtis pa je name naredila floridska pokrajina," je še dodal Gašperlin.

• **Besedilo in foto: R. Škrjanc**

Kinološko društvo v Naklem deluje dve desetletji

Želja praznovati na novem vadišču

Naklo, 16. marca - Če bo vse po načrtih, bo novo vadišče ob bodoči avto cesti urejeno jeseni. Člani Kinološkega društva Naklo bi radi tam praznovali 20-letnico ustanovitve. Takrat bodo razvili tudi nov društveni prapor.

Ena od stalnih nalog nakelskih kinologov je skrb za vzgojo lastnikov psov in šolanje živali. Lani so inštruktorji, ki jih vodi Tomaž Bartol, izšolali 90 psov. Od začetka marca letos prihaja na vadišče v Naklo 35 tečajnikov. Enkrat na teden imata Janez Studen in Janez Finžgar malo šolo, dvakrat na teden pa Ljubo Meglič in Jože Glavan šolata pse spremljevalce v poslušnosti. Spomladansko izobraževanje bo še potekalo na vadišču ob železniški progi.

"Letos se moramo od tod umakniti zaradi prodaje zemljišča za gradnjo. Zato je društvo kupilo zemljo za novo vadišče, ki bo v bližini bodoče avto ceste. Najprej bomo postavili ograjo in naprave za urjenje. Če nam bo uspelo, bo ob jesenskem praznovanju 20-letnice društva piknik na novem vadišču. Pripravljamo tudi razne svečanosti, med drugim razvitje novega prapora. Pred slavjem naš čaka veliko dela pri urejanju vadišča, kjer nameravamo postaviti montažno brunarico in ob njej urediti otroško igrišče. Ob tem bodo člani tekmovalnih ekip redno trenirali in se udeleževali tekmovanj, za pomoč pa bo pripravljena tudi reševalna enota," je povedal predsednik Janez Bartol. • **S. Saje**

Nova transformatorska postaja na Zlatem polju

Kakovostnejša dobava elektrike

Kranj, 16. marca - Se je vaš pogled minule dni ustavil na enem od daljnovodnih stebrov na Zlatem polju in ste se spraševali, zakaj so ga delavci ovili s plastično folijo? Razlog je nova transformatorska postaja, ki jo Elektro Gorenjske gradi na Zlatem polju in bo nadomestila dosedanjo, štirideset let staro postajo. Gradnja nove je bila zaradi večjih potreb nujna in bo namesto sedanje z močjo 35/10 kV imela 110/20 kV moči oziroma napetosti. "Kovinski daljnovodni steber, ki je visok 40 metrov, smo zaradi dežja in vlage, med delom morali zaščititi s plastično folijo. Na njem bomo zaradi omenjene nove in zmogljivejše postaje, izdelali ustrezne kabelske glave in močnejši kabelski priključek. Nova transformatorska postaja bo omogočala ne le zadovoljitev čedalje večjih potreb, ampak tudi kakovostnejšo dobavo električne energije," je

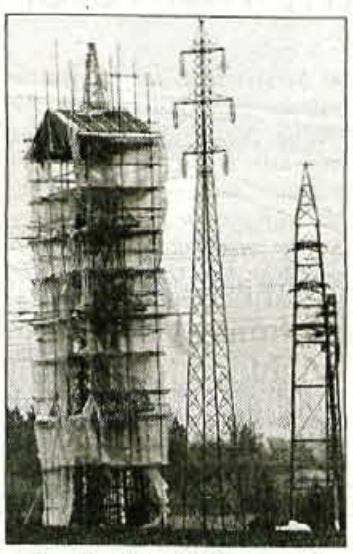

pojasnil Alojz Bobnar, vodja službe investicij tehničnega sektorja Elektra Gorenjske. Dela na omenjenem daljnovodnem stebru bodo končana ta teden, prilagoditev stebra novi postaji in njena gradnja pa bosta stali okoli milijardo tolarjev.

• **R. Škrjanc, foto: T. Dokl**

Povabilo na lep pomladni izlet

V Topolšico ali na velikonočni nakup

****

Za naš izlet pred materinskim dnevom ***to soboto, 20. marca,*** *v Zdravilišče Radenska* ***ne sprejemamo več prijav.***

****

Za ta petek, 19. marca, *smo napovedali izlet* ***po Zasavju do Medijskih Toplic. Zaradi objektivnih razlogov moram o datum izleta premakniti na začetek aprila; kdaj bomo rajžali do Medijskih Toplic, bomo objavili v petek, ko bomo uskladili nadomestni termin.*** *V program bomo vključili obisk Bogenšperka, tovarniške prodajalne v Šijaju Hrastnik in še kaj; največ časa bo za sprostitev v pokritem bazenu s termalno vodo. Po kopanju bo seveda večerja. Povratek v Kranj do desete ure zvečer. Prispevek k stroškom: 3.200 tolarjev za naročnike Gorenjskega glasa in družinske člane; za ostale 4.000 SIT.* ***Novost: za vse, ki ste se odločili za plačilo celoletne naročnine za leto 1999 in že plačali prvo polovico, bo izlet v Medijske Toplice 600 tolarjev cenejši, torej samo 2.600 SIT na udeleženca!*** *Če bo vsaj 5 prijav z Jesenic, bomo od tam tudi začeli izlet, s postanki v Žirovnici in Lescah; sicer pa bo odhod iz Radovljice, s postanki v Kranju, Škofji Loki, Vodicah, Mostah in Mengšu. Z Vami bo na izletu po Zasavju in v Medijske Toplice* ***Božena Avsec.***

****

Naslednja sobota bo 27. marca bo že prva pomladanska, *dva dni po Materinskem dnevu. To bo že zadnja sobota v tem mesec, ko Vas vabijo na* ***praznični izlet ob materinskem dnevu Terme Topolšica, Integral Tržič in Gorenjski glas, več kot časopis. Kaj se bo dogajalo? Lahko boste uživalo spomladansko soboto v Topolšici v bazenih, savni in restavraciji hotela Vesna. V 'Florjanovih toplicah'*** *ima termalna voda v velikem bazenu 32 stopinj Celzija, v malem "čofotalniku" pa kar blagodejnih 36 stopinj Celzija.* ***Program izleta bomo, glede na napovedano lepo vreme, še popestrili z ogledom deset stalnih zbirk na Velenjskem gradu, med njimi so tudi ekskluzivna afriška zbirka iz zapuščine prof. Frančiška Foita, rudarska zbirka o pridobivanju "zmajeve krvi".*** *Zapeljali se bomo na panoramski ogled Saleške doline. Integralov avtobus bo naslednjo soboto peljal, z običajnimi postanki na vmesnih postajališčih, od Tržiča do Radovljice, Kranja, Škofje Loke, Vodic, Most pri Komendi, Mengša in Domžal. Prispevek k stroškom izleta bo enak kot prejšnjič; tudi tokrat bo v Topolšici z vami* ***Mirjam Pavlič.***

****

Že tretjega aprila je letos Velika noč ter na predlog bralk in bralcev bomo en teden pred praznikom rajžali 'preverit cene' velikonočnih dobrot v Italiji. ***Naslednjo soboto, 27. marca,*** *Vas torej vabimo na avtobusni nakupovalni izlet. Avtobus INTEGRALA TRŽIČ boste lahko počakali na postajah od Medvod, Jeprce, Reteč, Škofje Loke, Žabnice, Kranja, Radovljice, Lesc, Žirovnice, Jesenic, Mojstrane in Kranjske Gore. Po jutranji kavici bomo nadaljevali pot do Vidma, prestolnice dežele Furlanije Julijske Krajine, do nakupovalnega centra Alpe Adria. V trgovinah Hervis, Bernardi, Lidl, Interspar in drugih bo dovolj izbire pomladnih artiklov in velikonočnih dobrot, daril itd.* ***Marsikaj dobrega, pravzaprav najboljše iz Pekarne Magušar Lesce in iz Pivovarne Union,*** *pa bomo imeli kar s seboj. Prispevek k stroškom bo 2.000 tolarjev (zgolj za naročnike Gorenjskega glasa in družinske člane), za nenaročnike 2.500 tolarjev. Izlet bo vodila* ***Sergeja Valjavec.*** *Ker bo avtobus iz Integrala Tržič, bo začetna in končna postaja avtobusni parking na Mlaki pri Tržiču, počakali pa boste lahko tudi na avtobusni postaji in na Deteljici.*

****

Ostale informacije za vse GLASOVE IZLETE dobite **po telefonu 064/ 223-444 v malooglasni službi Gorenjskega glasa; ali 064/ 223-111 v tajništvu Gorenjskega glasa. Na obe navedeni telefonski številki tudi zbiramo prijave.** *Na vseh izletih je avtobusni prevoz organiziran tako, da ob odhodu in na povratku prevozimo čimveč Gorenjske in da so možni vmesni postanki na običajnih avtobusnih postajališčih. Zato ob prijavi za izbrani izlet navedite tudi, kje bi želeli počakati Glasov avtobus, da bodo to vnaprej vedeli tudi vozniki.* **Pri prijavi ni potrebno plačati nikakršne akontacije k stroškom izleta. Verjamemo in zaupamo, da so Vaše prijave zanesljive** in bomo vse lahko uredili med izletom. Glede prijav za Glasove izlete le še to: ko se prijavite za Glasove izlete, s tem rezervirate enega od sedežev (izbira sedežev ob prijavi ni možna!) in vse, kar sodi v program. Zgodi pa se, da se nekateri tik pred zdajci, v zadnjem hipu dan-dva pred izletom, povsem "flegma" premislijo in s tem dejansko onemogočijo udeležbo nekomu drugemu, ki je malce zamudil s prijavo. **Upoštevamo, da je preklic prijave za izlet možen zgolj zaradi bolezni ali drugih objektivnih razlogov, ki jih je možno dokumentirati.** Zatorej velja: prijave za Glasove izlete naj bodo resne in zanesljive. **Za odpovedi udeležbe na izletih, ki so brez utemeljenih razlogov, je potrebno poravnati najmanj 50 odstotkov prispevka k stroškom.**

PIVOVARNA UNION
Za prijatelje!

Moda

Srebrno siva

Siva barva dela letošnjo modo, pravijo. Od najsvetlejše srebrno sive do najbolj temne titanove metalne barve. Srebrno siv lesk bodo imeli tudi dodatki, čevlji, torbice, pasovi, nakit. Če boste hotele biti seveda in. Sicer pa ni rečeno, da so to le hladne barve. Svetla siva barva, kot je denimo tale športni hlačni komplet hlače in parka deluje kar prijetno toplo. Za večer si boste morda omislile pleteno bluzico s srebrno svetlečimi se nitmi. Tudi šal naj ima vzorec srebrnega leska, sicer naj bo pa nežno rožnat, bel, ali zelo svetlo siv. Prijeten material zanj je mešanica viskoze in svile. Torbice bodo iz umetnih materialov vendar metalnega izgleda in kvadrataste.

POINT
GLAVNI TRG 12, KRANJ (NASPROTI CERKVE), TEL.: 064 211-364
SPODNJE PERILO, NOGAVICE, PIŽAME
v marcu GOTOVISNKI POPUST
40% za JOCKEY

Za vsako bolezen drugačen čaj

Rman za prehlajen mehur

Rmanov čaj bo dobro naredil tudi sečilom; pijemo ga pri prehlajenem mehurju, bolezenskem tiščanju na vodo. V ta namen vzamemo mešanico 100 g rmana in 30 g arnikovega cveta.

Naredimo preliv iz ene žličke mešanice in ene skodelice vrele vode. Čaj popijemo eno uro pred spanjem, po požirkih, neoslajenega

Poskusimo še mi

Mar veste, zakaj se naši jugovzhodni deželici ob Kolpi reče Bela krajina? Nekateri trdijo, da je to ime dobila zaradi belih brez, drugi pa da zaradi belih, doma tkanih grobih platnenih oblačil, ki so jih ljudje tod nosili še v začetku tega stoletja. Ko se je to platno, raztegnjeno po tratah, belilo, je bilo resnično vse belo, kamor si pogledal. Tretji pa pravijo, da zaradi obojega. Bela pa je tudi kadar rastejo gobe. Takrat jih narežejo in sušijo na deskah, košarah, rjuhah vse okrog hiš, da jih imajo za zimo. Bela krajina ima svojo značilno kulinariko; med najbolj poznane spadajo bogati mesni nadevi, cvrtja, polšje specialitete in razne povitice. Gospodinje tod dobro kuhajo in odlično belokranjsko vino točijo. Poseben praznik domačinov pa je je, ko gredo na polhe. Dvomim, da boste kdaj imeli to srečo, da boste okusili polhovo meso, zapisala pa vam bom recept, kako se pripravljajo. Saj konec koncev polhi domujejo tudi na Gorenjskem in v marsikateri leseni koči po vse noči ne dajo miru. Sicer pa je v Beli krajini najbolj priljubljen janjček na ražnju. Če boste naleteli nanj ob kakšnem potepanju po tej naši južni deželici, si ga le privoščite.

Kozliček ali jagnje v obari

1 in pol kg mesa, 1 čebula, peteršilj, malo zelene, 1 koren, 8 dkg olja, 5 dkg moke, majaron, limonina lupinica, sol, kis.

Meso zrežemo na majhne koščke; čebulo seskljamo, zelenjavo na drobno narežemo. Na olju zarumenimo najprej čebulo, nato še meso. Lepo opečeno meso pomokamo, malo popražimo in zalijemo. Dodamo zelenjavo, majaron in limonino lupinico. Solimo, nazadnje pa še okisamo. Okus obare izboljšajo široki rezanci ali blekci, če jih zakuhamo vanjo. Vendar obara ne sme biti pregosta.

Belokranjski nadev

Tričetrt kg belega kruha, pol kg kuhane prekajene svinine, 5 dkg suhe slanine, 9 jajc, sol, malo svinjske juhe, pol m volovskega črevesa (lahko si pomagamo z umetnim), 10 do 15 dkg masti za pečenje.

Kruh in kuhano svinino zrežemo na kocke. Jajca stepemo in z njimi navlažimo kruh; po potrebi dodamo še malo juhe, v kateri se je kuhalo meso. Solimo. Maso premešamo in jo nadevamo v črevo. Črevo položimo v pekač, polijemo z vročo mastjo in lepo rumeno spečemo. Pečen nadev zrežemo in ga ponudimo z repo, v kateri se je kuhala sveža svinina.

Ta nadev so Belokranjci pripravljali ob večjih pomladanskih praznikih, navadno ob veliki noči, in ob porokah. Originalen recept je zahteval kar 24 jajc. Jed je težka in pikantna, zato jo je treba zalivati z vinom.

Belokranjska povitica

Testo: pol kg moke, četrt l mlačne vode, sol, pol žličke kisa, žlica olja.

Nadev: pol kg skute, 2 jajci, 2 dl goste smetane, 5 dkg masla.

Sol raztopimo v vodi, nato zamesimo iz moke, vode, kisa in olja mehko testo in ga gnetemo tako dolgo, da se loči od rok in posode. Testo razdelimo na dva hlebčka, ju pokrijemo s pogreto skledo in denemo počivat najmanj za eno uro. Hlebčke nato na pomokanem prtu razvaljamo, polijemo z žlico olja in na tanko razvlečemo. Krpi namažemo z nadevom do polovice, drugo polovico pa polijemo z raztopljenim maslom. Zvijemo in spečemo.

Skuto za nadev pretlačimo, ji primešamo jajci, smetano in dobro zmešamo. Če je nadev redek, potresemo testo še s pestjo drobtin. Belokranjska povitica je skoraj takšna kot pečeni skutni štruklji, razlika je le v nadevu.

Belokranjska cvrtja in povitice

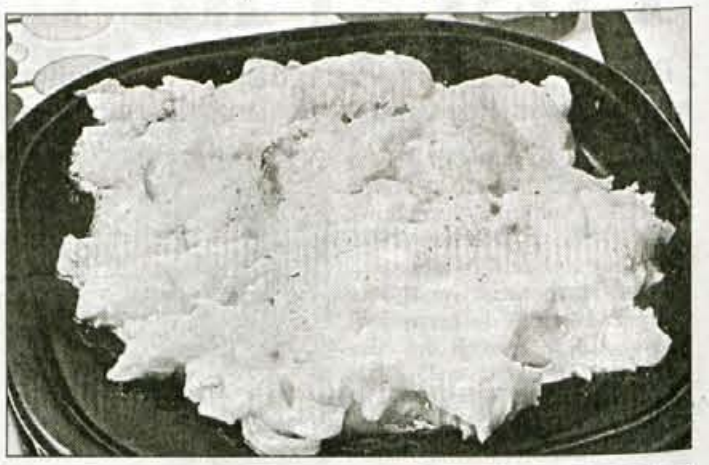

Pet minut za lepši videz

Če ste nagnjeni k debelosti, se morate počasi odvajati mastnih jedi. Počasi gre, to je res, toda gre pa. Pazite pri mesu; odstranite vse mastne dele, še bolje pa je, da kupujete puste sorte mesa in puste sire. Vsaj enkrat na teden naj bo na mizi riba in skrbite za balastne snovi. Skuhajte si vendar spet kdaj lečo, fižol ali grah kot glavno jed.

Pa telovadite. Vsaj deset počepov na dan in vsaj dva kilometra hitre hoje!

Pomerite si obleko, ki ste jo včasih zelo radi nosili, zdaj vam je pa vsaj deset centimetrov preozka. Naj vam bo za mero in cilj!

Če ste se zasedeli, začnite aktivnosti s hojo. Najlažje je tako. Dan, dva, pa boste spet dobili voljo, da bi postali "fit" in se boste lotili tudi drugačnih, bolj efektnih prijemov, da bi "obtesali" postavo. Tudi za kakšen dan posta se boste lažje odločili. Ne odlašajte, poletje bo tu, kot bi mignil.

Sladica za danes

Kvašena koruzna pogača

Četrt kg koruzne moke, četrt kg koruznega zdroba, 10 dkg sladkorja, 1 l mleka, 3 dkg kvasa, 2 žlici masla, 4 jajca, lupina in sok polovice limone.

Preliv: kisla smetana

Kvas damo v 1 dl toplega mleka; vzhaja naj 15 minut. Nato vse sestavine zmešamo in nazadnje primešamo še sneg beljakov. Vzhaja naj 1 do 2 uri, nato damo v pomaščen pekač in pečemo približno tričetrt ure. Prelijemo s kislo smetano in spečemo do konca.

Iz babičinih bukev

Zemlja za setev v loncih

Zemlja, ki se rabi za setev v loncih, naj se pred uporabo dobro prezrači. Najbolje je, če se razširi pod kako streho, kjer je obenem močan prepih, in tam naj se pridno meša. S takim mešanjem se zemlja ne le nasiti zraka, ampak iz nje izginejo tudi kisline, ki so v nji. Ako ne spravimo teh kislin iz zemlje, ki se rabi za take setve, se napravi po vrhu setve zelena plast mahu, ki ovira mlade rastlinice v razvoju.

Ta mesec na vrtu

Že v začetku marca lahko posadimo bob. Postranska dobra lastnost boba je tudi njegova varovalna vloga za krhke in občutljive rastline. Dolgo obrobno gredico na tisti strani vrta, od koder pihajo najmočnejši vetrovi, zasadimo z bobom in v zatišju te vetrovne zavese lahko lepo uspevajo bučke in kumare. Boljša je sorta boba s svetlim zrnjem.

Tudi za grah je že čas, če hočete, da so za zgodnjo setev graha primernejša lažja tla kot težje prsti. Lažje in bolj propustne zemlje se hitreje segrejejo, to pa pospešuje kalitev. Če grah namenjamo za svežo in suho uporabo, je bolje, da sadimo vsakega na svojo gredico. Če obstoji nevarnost, da bi ptice ali druge perjad izkopala zrna, moramo gredo zaščititi. Včasih so za to uporabljali ribiško mrežo, ki so jo napeli 5 do 6 cm nad gredico, prav bo pa prišla tudi odslužena zavesa. Sicer pa se zdaj dobijo nalašč za pokrivanje gredic lahka sintetična pregrinjala.

Črni koren sadimo čimprej spomladi, najkasneje sredi marca, ker potrebuje dolgo obdobje, da dozori. Ne prenese svežega gnoja, zato mu pognojimo s starim kompostom ali starim preperelim gnojem.

Tudi špinačo sejemo že sredi marca, če želimo za njo sejati še kakšno drugo vrtnino. Računajte na to, da gre špinača hitro v cvet, ko se maja otopli.

Peteršilj bo bolj zanesljivo vskalil, če bo sejan v že nekoliko ogreto zemljo. Zato raje počakajmo do konca marca, v hribovitih predelih pa do srede aprila.

Redkvice zahtevajo toploto in sončno lego. Ko se bo malo bolj ogrelo, jih sejmo v razmaku enega tedna, da jih bomo imeli dalj časa na voljo. Najhitreje dorastejo okrogle sorte redkvic, pridelek podolgovatih sort je pa obilnejši.

Blitvo sejemo v rahla tla, da se lažje ukorenini. Potrebuje s humusom in drugimi hranili dobro založeno zemljo, če hočemo, da bodo njeni listi močni, veliki. Slabša tla izboljšamo z obilnim dodatkom šote ali hlevskega gnoja. Skušajmo jih sejati na stalno mesto. Posamezne sorte blitve zrastejo različno veliko: pri sortah rezivkah je razdalja med vrstami 25 cm, rebrače pa sejemo v vrste 35 cm narazen.

Korenje ne mara svežega gnoja, temveč rahlo, s starim kompostom obogateno zemljo. Zanj moramo zemljo globoko zrahljati. Marec je najprimernejši čas za sejanje zgodnjih in srednje poznih sort korenja (Nantes, Brunšviški, Marktgaertner). Zgodnje sorte korenja sejemo v vrste po 15 cm narazen, druge pa po 2o cm. Korenjevo seme je izredno drobno, zato nas zavede in ga sejemo pregosto. Pravijo, da korenje najbolje obrodi takrat, ko je vrtičkar prepričan, da bo moral gredico prekopati in na novo posejati, ker ga je tako malo ozelenelo.

Vrste z vzniklim korenčkom bodo vidne največkrat šele mesec dni po setvi, zato si pomagamo s posebno markacijsko setvijo. Dolgo kaleče vrste semena najraje označujemo s solato ali z redkvico. Hitro kaleče seme sejemo v iste jarke, kot seme korenčka. Tako bodo vrste kmalu vidne in bomo lahko gredico brez nevarnosti za kalečo setev pleli in okopavali. Redkvica da kar na korenčkovi gredici obilen pridelek, nekoliko odrasle sadike solate pa presadimo drugam, ko je tudi korenčke že dobro viden. Pozno korenje pa je najbolje sejati med čebulo. Ko čebulo prvič okopljemo, pravijo stari vrtičkarji, hkrati mednjo posejemo še korenje. Ko bomo čebulo pobrali, bo korenje v zrahljani topli zemlji hitro raslo in se debelilo. V zabojčke čim prej posejte paradižnik, baziliko, papriko in vse kapusnice, če jih že niste, seveda.

DRUŽINSKI NASVETI

Damjana Šmid (socialna pedagoginja)

Otroci so napisali nasvete.

Za vse nas - mame, očete, tete, strice, babice, dedke, učitelje, mimoidoče... Prisluhnimo jim. Ne razvajajte me, dobro vem, da ne morem imeti vsega, kar želim. Samo preizkušam vas. Ne bojte se biti strogi. To mi je všeč. Tako vem, kaj smem in česa ne. Ne bodite grobi z mano, sicer bom mislil, da se samo s silo kaj doseže. Rad bom upošteval nasvet. Ne bodite nedosledni. Zaradi tega sem negotov in se izogibam vsaki obveznosti. Ne nasedajte na moje provokacije, kadar govorim in delam vse samo zato, da vas razžalostim. Na ta način bi lahko dosegel kakšno "zmago". Ne bodite žalostni, kadar vam rečem, da vas sovražim. Ne mislim resno, samo želim, da bi vam bilo žal zaradi tistega, kar ste mi naredili. Ne me podcenjevati. Zaradi tega bom igral "velikega šefa". Ne delajte stvari, ki jih lahko opravim sam. Zaradi tega se počutim kot dojenček, utegnil bi vas imeti za svoje služabnike. Naj moje razvade ne pritegnejo vaše pozornosti. To me samo spodbuja, da nadaljujem z njimi. Ne opozarjajte me pred drugimi. Bolj pazljiv bom, če se boste z menoj pogovorili na štiri oči. Ne razpravljajte o mojem obnašanju med prepirom. Ne vem zakaj, ampak takrat slabo slišim in mi ni do sodelovanja. Naredite, kar mislite, da je potrebno, toda pogovorimo se kasneje, v miru. Ne pridigajte mi! Presenečeni bi bili, če bi vedeli, kako dobro vem, kaj je prav in kaj narobe. Ne dajajte mi občutka, da so moje napake grehi. Moram se naučiti delati napake, ne da bi pri tem občutil krivdo. Ne zahtevajte venomer pojasnil za moje obnašanje. Včasih res ne vem, zakaj sem kaj storil. Ne precenjujte me. Če me je strah posledic, se utegnem tudi zlagati. Ne pozabite, da rad eksperimentiram. Tako se učim, pa vas prosim, da ste potrpežljivi. Ne varujte me pred posledicami. Na izkušnjah se učim. Ne bodite preveč pozorni, kadar sem lažje bolan. Lahko bi začel uživati v bolezni, če bi začutil, da mi posvečate preveč pozornosti. Ne zavračajte me, ko želim odgovore na vprašanja. Sicer bom moral spraševati in poiskati informacije drugje. Ne govorite mi, da ste idealni in nezmotljivi. S takšnimi je tako težko živeti. Na svetu ni ne idealnih staršev ne idealnih otrok. Ne skrbite, če preživimo malo časa skupaj. Važno je, kako ga preživimo. Nikar naj moje bojazni ne postanejo vaša tesnoba. Še bolj bom prestrašen. Pokažite mi, da ste hrabri. Ne pozabite, da ne morem odrasti brez razumevanja in podpore. Graja mi nikoli ne uide, zaslužena pohvala pa. Bodite moji prijatelji, pa bom tudi jaz vaš. Učite me z zgledom, ne s kritiko. In poleg vsega, zelo vas imam rad, imejte tudi vi mene...

MOJ VRT

PRILOGA GORENJSKEGA GLASA O POMLADANSKIH OPRAVILIH

Pestra izbira vrtne zelenjave

Se že veselite sveže, okusne in zdrave zelenjave, aromatičnih začimb ter dekorativnega cvetja iz vašega vrta? Sedaj je pravi čas, da razmislite, kaj boste sejali.

KORENČEK je nepogrešljiv na domačem vrtu. Nov v Sloveniji je okrogli **Pariški**, ki je zgodni. Poletni korenček sladki **Nantes** sejemo od marca pa do srede junija in pobiramo pridelek julija in avgusta. Pozne **KORENČKE** veliki **Flaker**, **Danvers** ter veliko rumeno korenje **Ljubljansko rumeno**, ki ga gospodinje uporabljajo za juhe, sejemo od aprila do konca maja in pridelke pobiramo septembra, oktobra. Korenček se odlično obnese v mešanem posevku s **ČEBULO** in **POROM**, ker se medsebojno varujejo pred škodljivci. Čebulo **Holandsko rumeno** ter domači čebuli **Ptujska rdeča** in **Belokranjka** sejemo zgodaj spomladi, redčimo, da jeseni pridelamo okusne, velike čebule. S **Pompei** pridelamo zgodaj spomladi mlade biserne čebulice, ki jih vlagamo. Por **Carentan** zdrži na prostem do pomladi, por **Elefant** samo v toplejših krajih, medtem ko je por **Domači dolgi**, s finim izredno dolgim steblom, občutljiv na mraz.

Z vitamini in rudninskimi snovmi bogat **PETERŠILJ** jemljemo celo leto svežega iz grede: liste aromatičnega **Domačega listnika** in okrasnega **Mooskrause** ter korene in liste tradicionalne sorte **Berlinski srednje dolgi** in **Bardoviškega**.

Na polsenčni in vlažni gredi pa lahko vzgajate **RDEČO PESO**. **Cylindra** ima zanimive podolgovate gomolje, ki so odporni na sušo. **Bikor** se odlično skladišči, za pozno in zgodnje pridelovanje pa je primerna kvalitetna sorta **Detroit**. **Egiptovska** ima okusne, ploščato okrogle gomolje.

Korene **ČRNEGA KORENA** Enoletni orjaški previdno spravljamo jeseni ali pozimi. Koreni z okusom po belušu

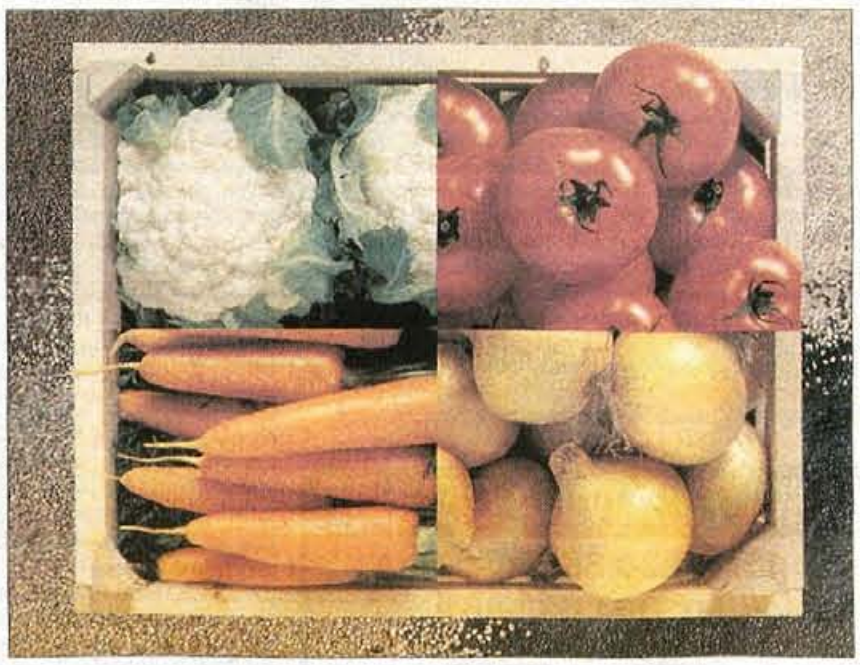

se uporabljajo kot dodatek k solatam, mladi listi pa za pripravo solat.

REDKVICA IN REDKEV naj rasteta v vlažnih tleh, kajti vlaga preprečuje puhlost, olesenelost in odganja bolhače. Za pridelavo škrlatno rdečih redkvic izbiramo med zgodnjo **Saxo**, ki jo pridelujemo tudi v tunelu in topli gredi, veliko redkvico **Non plus Ultra** ter **Promptus**, ki pa je primerna za vzgojo tudi pod steklom. Belo dolgo redkvico **Ledena sveča** sejemo spomladi ali pa septembra. Redkvice se odlično obnesejo v mešanih posevkih s korenčkom in solato ter so posebno slastne, če rastejo v sosedstvu **VRTNE KREŠE**. Vrtno krešo lahko celo leto pridelujemo na vrtu ali v hiši na svetlih okenskih policah. Uporabljamo jo za solate in pikantne obloge za kruhe.Pri slastnih **CVETAČAH** lahko izbirate med dvema sortama: **Erfurtska** in **Snežna kepa** sta primerni za pozno jesensko pridelavo. Odlično sosedstvo cvetače je **ZELENA**. S **Praško** pridelate aromatične gomolje, odebeljeni listni peclji in rebra belušne zelene **Giant Pascal** pa služijo za pripravo okusnih solat.

Tako kot cvetačo pripravljamo **BROKOLI Corvet F1**, katerega zelene rože režemo večkrat na leto.

Zgodnja **ZELJA**, kot so **Ditmar** in hibrid **Tucana F1**, lahko presajamo spomladi in poleti. Srednje zgodnje sorte, **Kopenhaško** in **Futoško** s nežnimi listi, **Slava** z rumeno zelenimi glavicami, **Brunšviško** predvsem za kisanje, pridelujemo pozno poleti in zgodaj jeseni. Za kisanje pa so odlične naslednje pozne sorte: zelo kvalitetno **Varaždinsko**, cenjeni domači sorti **Ljubljansko** ter **Emona**, odporno **Kranjsko okroglo** s trdimi ploščato okroglimi glavami. V slovenskih rastnih razmerah se je zelo dobro izkazal hibrid zelja **Atria F1**. Le ta naredi velike in kompaktne glave v približno 145 dneh po presajanju. **RDEČE ZELJE**: glave sorte **Erfurtsko rano** režemo od poznega poletja do zgodnje jeseni in so primerne za svežo rabo, medtem ko lahko vijoličaste glave sorte **Holandsko pozno** skladiščimo v domači kleti. Z **OHROVTOM**, **KODROLISTNIM OHROVTOM** in **BRSTIČNIM OHROVTOM** pridelujemo svežo in zdravo zelenjavo od pozne jeseni do zgodnje pomladi. Pri ohrovtu lahko izbirate med sortami **Advent**, **Vertus** z modro zeleno glavo, **Winterfurst** in **Kapucinski**, ki prezimijo. Le ohrovt **železna glava** ne prezimi. Pri kodrolistnem ohrovtu **Kodrolistni** celo zimo obtrgavamo z beljakovinami in vitamini bogate liste. Je pomembna klorofilna hrana z obilico za kri pomembnega železa. Okusne brstiče brstičnih ohrovtov **Predora F1**, **Rosella** in **Herkules** uživamo še pozno jeseni.

Če prave sorte sejete pravočasno, lahko **KOLERABICO** uživate od zgodnje pomladi do jeseni. Najzgodnejša je sorta **Fruhweiss**, primerna za vzgojo v tunelih, toplih gredah in rastlinjakih. Zgodnji sorti sta tudi **Dunajska bela** in **Dunajska modra**. **Delikates belo** večkrat zaporedoma sadimo in imamo kolerabico celo poletje. **Delikates modra** z vijoličastim gomoljem je podobna Delikates beli, le da počasneje zori. Junija, julija pa sadimo **Goliat belo**.

SOLATA - poznamo krhkolistne in mehkolistne glavnate solate ter berivko, ki jo sejemo večkrat zapored na gosto v vrste. Tudi **Ameriška rjavka** je berivka. Zgodaj spomladi pričnemo s setvijo berivke (lahko v tunelu). Nato ji sledita mehkolistni glavnati solati **Atrakcija** in **Majska kraljica**. Nazadnje sejemo krhkolistne glavnate solate v naslednjem vrstnem redu: najprej **Ljubljansko ledenko** (tradicionalna slovenska in evropska svetlo zelena solata) in **Braziljanko**, ki je rumeno zelena. Sledi setev **Dalmatinske ledenke** zelene barve, zelene **Great Lakes** in nato še setev **Unicum**, izredno okusne poletne solate z rjavimi pegami. Mehkolistni glavnati solati **Nansen** in **Zimska rjavka** ter krhkolistna glavnata solata **Posavka** so zimske solate, ki jih sejemo jeseni v razmaku 14 dni. Solato posadimo na vsako sončno mesto kot "mašilo praznin".

Poznamo **RADIČE** za rezanje svežih listov (**Tržaški solatnik**, **Verona**, **Treviški rdeči**), glavnate radiče, ki oblikujejo glave jeseni in ne prezimijo (**Palla Rossa**, **Pan di Zucchero** in **Castelfranco**), glavnate radiče, ki prezimijo (**Verona**, **Treviški rdeči**, **Bianco di Milano**, **Anivip** in **Monivip**) ter radiče za siljenje (**Verona**, **Treviški rdeči**). Radiče za rezanje na gosto sejemo od marca do avgusta in ko so visoki 15-20 cm, jih režemo. Glavnat radič sejemo po 21. juniju do okoli 10. julija. Radič za siljenje sejemo maja. Hitro rastoči listi radiča **Magdeburške korenine** so primerni za pripravo okusnih solat.

Kristina Škrbec

SEMENARNA Ljubljana d.d., slovenska semenarska hiša z dolgoletno tradicijo je za vaše zdrave **vrtove** in bogata **polja** pripravila:

- ***kvalitetna semena***
  - vrtnin in poljščin (več kot 200 različnih sort in hibridov)
  - več kot 100 najlepših cvetlic
  - različne mešanice okrasnih trav
- ***okrasne čebulnice*** - gomoljne begonije, lilije, irise, dalije, gloksinije, potonike
- ***izbrano okrasno drevje, grmičevje in trajnice***

Ponudbo pa smo dopolnili z okrasnimi posodami, vrtnim orodjem, zemljo, gnojili in drugimi pripomočki potrebnimi za uspešno vrtnarjenje in kmetovanje.

SEMENARNA Ljubljana vas spremlja v prihajajoči pomladi!

SEMENARNA Ljubljana ®

Tel.: 061/127-33-01

V prenovljeni in razširjeni trgovini DOMAČIJA, v Globokem pri Mošnjah, v trgovini s kmetijskim blagom in perutnino imajo pripravljeno vse za spomladansko sezono; za setev in saditev; za škropljenje, gnojenje in obrezovanje sadnega drevja. Imajo veliko izbiro semen, rož in vrtnin, sadike balkonskega cvetja in zelenjave, sadike sadnega drevja in več sort semenskega krompirja. Za spomladansko gnojenje imajo pripravljenih več vrst mineralnih in naravnih gnojil (NPK 15-15-15, NPK 8-26-26, biogreno, biopost, bogatin,...).

V sezoni rasti dobite v trgovini DOMAČIJA vse za zaščito rastlin in sadnega drevja pred boleznimi in škodljivci (folidol olje, confidor, bayleton, baycor,....)

Skozi celo leto imajo v zalogi potrošni material, rezervne dele za stroje (BCS, SIP, CREINA,..), kardanske gredi, akumulatorje, gume, klinasta jermena,..

Pri njih vedno dobite tudi dele za molzno opremo (sesne gume, vrče, filtre,...).

Skozi celo leto pa imajo v zalogi še 19-tedenske nesnice, po naročilu pa dobite tudi enodnevne piščance, 4-tedenske piščance in purane.

DOMAČIJA

TRGOVINA S KMETIJSKIM BLAGOM IN PERUTNINO

GLOBOKO 2a, 4240 RADOVLJICA

Tel.: 064/738 037

- KRMILA in ŽIVILA vseh vrst razsuto ali v vrečah
- VITAMINSKI DODATKI borisal, rudninka, kravimin
- GNOJILA vseh vrst
- SREDSTVA ZA VARSTVO RASTLIN
- PAŠNA OPREMA
- KLINASTA JERMENA, GUME
- AKUMULATORJI

OBIŠČITE NAS IN SE PREPRIČAJTE, DA VAM POLEG NAŠTETEGA LAHKO NUDIMO ŠE MNOGO STVARI

Rastline potrebujejo ljubezen in Substral

*Vsak pravi dom krasijo lepe rastline - cvetoče ali samo zelene. Da nas bodo s svojim privlačnim zelenjem ali cvetovi razveseljevale skozi vse leto, je poleg rednega zalivanja potrebno tudi redno bogatenje prsti z mineralnimi gnojili. Naj vam pri tem pomaga **Substral**.*

Sobota je dan za Substral!

*Z **NPK** formulo zagotavlja **Substral** rastlinam potrebno količino dušika, fosforja, kalija in železa. Tako dobijo rastline prav toliko hranljivih snovi, kot bi jih v naravnem okolju.*

železo NPK formula plus

*Izbirate lahko med **Substralom** za sobne in balkonske rastline ali **Substralom** za zelene in cvetoče rastline. Izdelki so na voljo kot tekoče mineralno gnojilo ali kot gnojilne paličice.*

Henkel

Pomen organskih gnojil za zagotavljanje trajne rodovitnosti tal

Z uporabo organskih gnojil želimo količinsko in kakovostno povečati pridelke, izboljšati fizikalne, kemične in biološke lastnosti tal ter tako povečati njihovo rodovitnost. Z organskimi gnojili vnašamo v tla rastlinska hranila in z vneseno organsko snovjo skrbimo za pospeševanje mikrobiološke aktivnosti v tleh. V kmetijski zemlji je ogromno število mikroorganizmov, različnih plesni in alg ter vidnih in nevidnih živalic. Skoraj ves ta drobni živi svet kmetijskih tal potrebuje hrano, ki jo za njih predstavlja organska snov. Samo tla z visoko mikrobiološko aktivnostjo imajo lahko stabilno strukturo, ki je za rast rastlin zelo pomembna (imeti morajo pravilen vodno zračni režim). Naloga dobrega gospodarja je torej samo v skrbi za prehrano vseh teh mikroorganizmov in živalic, ki se že nahajajo v zemlji in za svoj obstoj in hitro razmnoževanje potrebujejo le organsko snov. Ves ta živi svet v tleh poskrbi, da se približno 80 % organske snovi razgradi do posameznih rastlinskih hranil in le 20 % organske snovi ne razpade povsem, temveč se po delnem razkroju spremeni v humus. Nastajanje humusa v kmetijski zemlji torej poteka z razpadanjem organske snovi, ki nastaja bodisi na kmetijskih površinah (koreninski in žetveni ostanki), bodisi jo vnašamo v zemljo z organskimi gnojili.

Z današnjo intenzivno rastlinsko pridelavo in enostranskim gnojenjem z mineralnimi gnojili se kmetijska tla siromašijo. S takšnim enostranskim gnojenjem v tla vnašamo le nekaj glavnih rastlinskih hranil, na drugi strani s pridelki odnašamo iz kmetijskih površin veliko število rastlinskih hranil. Iz zemlje torej odnašamo hranila, ki jih nismo dodali z mineralnimi gnojili, temveč koristimo zalogo rastlinskih hranil iz prejšnjih let, ki je skladiščena v humusu. Zavedati se namreč moramo, da je humus koloidna organska snov, ki je v tleh precej stabilnejša od rastlinskih organskih ostankov, vendar se v končni fazi tudi humus vedno mineralizira, zato je potrebno ves čas skrbeti za primerno bilanco humusa v tleh.

Glavne vrste živinskih organskih gnojil so **goveji, prašičji in perutninski gnoj.**

Z vsemi tremi organskimi gnojili se gnojijo slovenske kmetijske površine že od samega začetka živinoreje. S pomočjo teh treh organskih gnojil nam je uspelo ohraniti dobro rodovitnost kmetijske zemlje in zagotavljati kvalitetne pridelke.

Hranilna vrednost **govejega gnoja** je močno odvisna od vsebnosti dodanega nastila, ki ima relativno skromno hranilno vrednost. Goveji gnoj lahko dobimo tudi v obliki gnojevke, ki je brez nastila, a vsebuje veliko vode.

Prašičji gnoj je po vsebnosti hranil bogatejši od govejega gnoja, vendar ga je težje dobiti v trdni obliki, saj večina današnjih rej prašičev daje le gnojevko.

Perutninski gnoj je po vsebnosti hranil in organske snovi najbogatejši in vsebuje tudi najmanj vode. Odmerki perutninskega gnojila za uporabo so zato precej manjši, kar pomeni pocenitev pri njenem transportu in uporabi na površinah. Perutninski gnoj je možno dobiti kot trdni gnoj (sveži kurjeki) in kot kompostiran gnoj, ki se imenuje BOGATIN.

• **Boris BEVC, dipl.ing.kmet.**

KOROTAN
PROIZVODNJA/MARKETING - MANUFACTURING/MARKETING
SLO - 4000 KRANJ, STRUŽEVO 20, TEL.: 064/224-235, FAX: 064/224-237
KMETIJSKA TRGOVINA
- zemlja - substrati, gnojila vseh vrst, sredstva za varstvo rastlin
- semena vrtnin in poljščin
- vrtnarsko in sadjarsko orodje
- kmetijska mehanizacija in oprema za kmetijstvo
- krmila
NOVO: okrasne lončnice priznane vrtnarije ANTOLIN iz Dorfarjev
KOROTAN, d.o.o., je generalni zastopnik traktorjev, balirk in ovijalk gnojila AGROLINZ (A) in mlečnih nadomestkov SCHILS (NL).

KMETIJSKO GOZDARSKA ZADRUGA SAVA z.o.o.
Rožna dolina 50, Lesce
TRGOVINA LESCE
Rožna dolina 50, tel. 718-775
odprto 8. - 16., sobota 8. - 12. ure
TRGOVINA KRANJSKA GORA
Koroška 14a, tel. 881-345
odprto 8. - 18., sobota 8. - 12. ure
IZ PESTRE PONUDBE ZA KMETE IN VRTIČKARJE VAM NUDIMO:
* vse vrste semen (vrtna, travna)
* čebulice in gomolje cvetlic
* čebulček, česen
* seменski krompir
* travno detelјne mešanice
* naravna gnojila, mineralna gnojila
* vse vrste zemlje in substrate
* folijo za zastiranje posevkov
* lončke in korita za presajanje lončnic
* vrtno orodje
* sredstva za varstvo rastlin
* krmila in mineralno-vitaminske dodatke za govedo, prašiče, kokoši, piščance in kunce
* vse za rejce malih živali
* rezervne dele za molzne in kmetijske stroje
* zaščitna delovna sredstva (obleka, obutev, rokavice)
CENE SO UGODNE!
VABLJENI!

KMETIJSKA TRGOVINA CEGNAR
Virmaše 161, 4220 ŠKOFJA LOKA
Telefon/fax: 064 633-881
VAM NUDI V SVOJI PRODAJALNI VSE ZA POLJE IN DOM
- žita, krmila, vitaminski dodatki
- gnojila, zemlje, substrati
- semena vrtnin in poljščin
- vrtnarsko in sadjarsko orodje
- gozdarska oprema
- delovna oblačila, obutev, rokavice
- rezervni deli za molzne stroje
- rezervni deli za kmetijske stroje
- kmetijska mehanizacija
POSTANITE TUDI VI NAŠ KUPEC, Z VESELJEM VAS BOMO POSTREGLI!
DELOVNI ČAS:
vsak delavnik 8. do 18. ure
sobota 8. do 12. ure

CVETLIČARSTVO TABOR, d.o.o.
Podbrezje 249, Naklo, tel.: 064/731 547
Nudimo vam pestro izbiro okenskih in balkonskih rastlin, lončnic, enoletnic, grmovnic, posod, korit, zemlje... in še mnogo več. Obiščite nas, veseli bomo vašega obiska.

WINDHAGER
IDENTICAR SISTEM, d.o.o., Laniščе 25, 1291 Ljubljana - Škofjica
Tel./fax: 061/666 232, GSM: 041/617 333
E-mail: identica@net.mc-il.si
Posode za presajanje, rastlinjaki, šotni lončki, vrtne folije, opore za rastline, dekoracije za vrt, razni dodatki v vrtnarstvu, zaščitne ograje, elektronske in mehanske pasti za voluharje, krte in ostale škodljivce, vrtno orodje, zaščita domačih živali pred insekti, itd.
Pooblaščeni uvoznik: IDENTICAR SISTEM, d.o.o., 061/666-232.
Prodaja: vrtni centri v vašem kraju

NOVO PRI ZALOŽBI KMEČKI GLAS
OKRASNI VRT
Novo knjigo, ki jo pripravljamo pri Založbi Kmečki glas, je napisala naša dolgoletna sodelavka Anka Bernard, ki se s hortikulturo ali zeleno umetnostjo, kot bi jo lahko imenovali, ukvarja že vrsto let. V priročniku je združila svoje bogate izkušnje in poznavanje tega področja z eno samo veliko željo, da ohranimo oziroma še polepšamo našo krajino, tako da upoštevamo vso raznolikost naravnih lepot in tipiko arhitekturne dediščine.
Bogato ilustriran priročnik bo namenjen vsem, ki si želijo vrt urediti tako, da se bodo v njem prijetno počutili, hkrati pa bo skladen z naravnim okoljem. V veliko pomoč bo tudi vrtnarjem, ki bodo lahko svetovali obiskovalcem vrtnarij in drevesnic ob nakupu sadik.
Skratka, za vse ljubitelje vrtov smo pripravili vsebinsko obsežen in bogato ilustriran barvni priročnik, ki bo imel okrog 350 strani, italijansko vezavo in format 16,5 x 24,5 cm.
Knjigo OKRASNI VRT lahko kupite v prednaročilu po telefonu: (061)13 77 542
saj tako:
prihranite 3.045 SIT,
kajti polna cena knjige je 8.925 SIT, prednaročniška pa 5.880 SIT.
Plačate lahko
v dveh obrokih po 2.940 SIT.
Poslali vam bomo dve položnici.
Prvo boste poravnali do 10. aprila, drugo pa do 10. maja.
Knjigo vam bomo poslali po pošti v 8 dneh po plačilu druge položnice.

Kert FFAgrar
PRODAJA KMETIJSKE TEHNIKE
KERT PETER
Gonowetz/Konovece 29, 9150 BLEIBURG/PLIBERK
Tel.: ++43 (0)4235-4009, -3144, Fax.: 4138
Mobitel: A 0663-9256013, SLO 0609-655012
Tel.: 00386 (0)61 627-014, GSM: 041-77 49 38 SLOVENIJA
CLAAS - stroji za spravilo sena in balirke
FELLA - stroji za spravilo sena
Buchmann - puhalniki, teleskopi, mlini, transporterji žita
VABIMO VAS NA KMETIJSKI SEJEM V KOMENDO od 19. do 21. 3. 1999

SLOGA
Kmetijsko gozdarska zadruga, z.o.o.
Šuceva 27, Kranj
Telefoni: centrala: 064/268-500
komerciala: 064/268-504, 268-506
trgovina: 064/268-521, 268-522
Vse za kmetovalce in vrtičkarje.
REPROMATERIAL: koruza, ječmen, soja, sončne tropine, krmila in koncentrati, umetna gnojila, sredstva za varstvo rastlin, semena (trave, koruze, krompirja)
KMETIJSKA MEHANIZACIJA: stroji, rezervni deli, hladilni bazeni, molzni stroji, hlevska oprema, traktorske gume, olja, drobno vrtno orodje in semena, vrtne kosilnice, zemlja za rože in gnojila.
ODKUPUJEMO IN PRODAJAMO LES, KROMPIR IN ZELENJAVO!
Vse ponudeno in še veliko drugega dobite po konkurenčnih cenah v naši prodajalni na Šucevi 27 v Kranju, ki je odprta od ponedeljka do petka, od 7. do 16. ure in vsako soboto od 7. do 12. ure.

Ekološka pridelava hrane

Pravočasna vključitev v kontrolo

Kdor še letos želi začeti z ekološko pridelavo, se mora do 20. marca oglasiti pri svojem kmetijskem svetovalcu, da ga bodo lahko pravočasno vključil v kontrolo.

Pridelovanje hrane, ohranjanje zdravega življenjskega prostora in zdrave pitne vode je osnovna naloga vsakršne oblike kmetovanja. Ekološka oblika še posebej poudarja ohranjanje rodovitnosti tal, zdrave pitne vode in zdravega življenjskega prostora. Samo kmetovanje temelji v prvi vrsti na ohranjanju kolobarja na njivskih površinah, na porabi vseh pridelanih organskih odpadkov (rastlinskih in živalskih) doma na kmetiji tako, da je okolju in tlem sprejemljivo. To pomeni, da se na ekološko usmerjeni kmetiji predpiše tudi natančno število živali, ki jih kmetija sme rediti. To pa zato, da pridelana organska gnojila lahko porabi na svojih površinah.

Glavne zahteve ekološke pridelave

Kmetija se mora v biološko pridelavo vključiti v celoti. Prepovedana je vsakršna raba sintetičnih mineralnih gnojil in fitofarmacevtskih sredstev za varstvo rastlin. Stalno je potrebno skrbeti za ohranjanje rodovitnosti tal. Za gnojenje poljščin in travinja se lahko uporablja le zrel hlevski gnoj ali zrela gnojevka. V pridelavi vrtnin se za gnojenje z organskimi gnojili uporablja le zrel kompost iz rastlinskih ostankov. Uporaba razkuženih semen je prepovedana. V živinoreji mora biti za živali urejen izpust ob hlevu vsaj 180 dni v letu. Reja živali mora biti živalim prijazna, živali naj imajo dovolj prostora za leganje in vstajanje, ležišča morajo biti suha, hlev zračen, živalim pa omogočeni socialni stiki (krave in teleta skupaj). Krma za živali mora izvirati izključno z domače kmetije, krma naj bo v glavnem seno, sveža trava ali paša. Silaža je dovoljena, vse silaže (travne in koruzne) do največ polovice obroka in sicer pol travne in pol koruzne silaže, ki mora vsebovati vsaj 30 odstotkov sušine. Novorojena teleta morajo vsaj teden dni sesati kolostrum, odstavljajo se lahko šele po 14 dneh. Dovoljen je dokup žit za krmo, vendar samo na ekoloških kmetijah, uporaba antibiotikov v prehrani goved je prepovedana. Reja prašičev naj temelji na doma pridelani krmi. Prepovedana je reja kokoši v kletkah. Kmetija mora za ogrevanje svojih prostorov uporabljati les iz domačih gozdov, prepovedana je uporaba kurilnega olja.

Začetniki sami plačajo kontrolo

Vsak kmet, ki se želi vključiti v to obliko kmetovanja, mora opraviti tridnevni tečaj in se vključiti v kontrolo. Če bi želeli z biokmetovanjem začeti že letos, se morate **do 20. marca** javiti svojemu kmetijskemu svetovalcu, da vas bomo vključili v kontrolo, obenem pa boste dobili tudi natančnejše informacije o tovrstni pridelavi. Letos so v uredbi o finančnih intervencijah s področja kmetijstva tudi že prve podpore ekološkemu kmetovanju, vendar pa so letošnje podpore namenjene le kmetijam, ki so že v preteklem letu kmetovale na ekološki način in so imele svojo pridelavo kontrolirano ter so vključene v kakršnokoli združenje za tovrstno pridelavo. Kmet, ki se bo vključil letos, bo moral stroške kontrole plačati sam in sicer: 14.700 tolarjev na kmetijo in dodatno za vsak hektar travnika še 930 tolarjev oz. za vsak ha njive 1.265 tolarjev. Na sredstva iz kmetijskega proračuna bo lahko računal šele v prihodnjem letu. Kolikšna bo višina direktnih podpor na površine v prihodnjem letu, je odvisno od tega, koliko bo država za to obliko kmetovanja prispevala denarja, in od površin, ki se bodo vključile v tovrstno pridelavo.

Ponekod je pridelava že skoraj ekološka

Dejstvo je, da povpraševanje po tovrstni hrani narašča, nimamo pa za biološko pridelane pridelke še prirejenih predelovalnih obratov. To pomeni, da bomo na način, kot ga predpisuje ekološki način kmetovanja, pridelali nekaj manj, pridelke, ki jih je potrebno predelati in dodelati, pa bomo prodajali tem obratom zaenkrat še vendo po ceni konvencionalno pridelanih. Možnosti za to obliko kmetovanja pri nas so, saj je na določenem delu Gorenjske zaradi naravnih danosti pridelava že skoraj ekološka. Ali se vključiti v ekološko pridelavo ali ne, je odločitev kmeta, ki se mora zavestno odločiti, da bo spoštoval zahteve ekološkega kmetovanja.

Pripravila:
Marija Kalan, dipl. ing. kmet., spec. za rast. pridelavo

Sadovnjak Resje, ki deluje v okviru Kmetijsko gozdarske zadruge Sava Lesce, in Sadjarsko društvo Slovenije sta v soboto pripravila v sadovnjaku že tradicionalno spomladansko srečanje. Letos se ga je udeležilo okrog osemdeset ljubiteljskih sadjarjev. Nekdanji vodja sadovnjaka Tine Benedičič je pokazal, kako se sadno drevje pravilno obrezuje, vodja sadne drevesnice ljubljanskega kmetijskega zavoda Matjaž Maležič je predstavil cepljenje, Tone Pečarič iz nasada Resje pa je povedal in pokazal marsikaj koristnega o obrezovanju vinske trte. Na srečanju je bilo možno kupiti tudi sadike sadnega drevja iz dorfarske drevesnice Cegnar, zaščitna sredstva, jabolka - in še kaj. Sadike jablan so bile po 800 tolarjev, hrušk po 1.000 tolarjev, češenj, višenj in sliv po 1.100 tolarjev, marelic po 1.200 tolarjev, ribeza po 400 in orehov po 3.000 tolarjev. • C.Z.

Vrtnar iz Merkurjevega Trgovskega centa Dom v Naklem svetuje

Na žlahtno cvetenje vrtnic pomislimo že marca

Najprimernejši čas za sajenje vseh trajnih okrasnih rastlin, med njimi tudi vrtnic, je marec. Preden vrtnice posadimo, zemljo dobro založno pognojimo, pri samem sajenju pa je najpomembneje, da je cepljeno mesto tik nad površino zemlje.

Marec je primeren tudi za obrezovanje starejših grmov vrtnic. Ko odstranimo zastirke, kot so star gnoj, slama ali smrečje, do konca odrežemo vse pomrznjene in polomljene veje. Način obrezovanja vrtnic se od sorte do sorte nekoliko razlikuje. Pri čajevkah in mnogocvetnicah vse enoletne vejice močno skrajšamo. Pri tem upoštevamo pravilo: šibkejši je poganjek, bolj ga skrajšamo. Vse stare in grčaste veje pa odstranimo. Vejice stebelnih vrtnic skrajšamo na pet do osem "očes". Vzpenjalkam in grmičastim vrtnicam pa odstranimo samo najstarejše vejice, glavne mlade poganjke pa pustimo.

Kadar potrebujete nasvet o vzgoji rastlin, obiščite Merkurjev Trgovski center Dom v Naklem in povprašajte njihovega vrtnarja.

BOGATIN

BOGATIN *je pakiran v 20 in 50 l vreče in ga lahko dobite v sadjarsko vrtnarskih trgovinah. Gnojilo* ***BOGATIN*** *pakirano v vreče ali v razsutem stanju pa lahko dobite tudi na farmi na Duplici vsak delavnik od 7. do 14. ure.*

JATA JATA REJA d.d. Ljubljana

NARAVNO ORGANSKO GNOJILO ZA VSE VRSTE RASTLIN

ZA ZELENJAVNICE, ZA JAGODIČEVJE, ZA VINOGRADE IN SADOVNJAKE, ZA VRTNICE IN OKRASNO GRMIČEVJE, ZA LONČNICE IN ZA TRATE

Ostale informacije lahko dobite po telefonu: 061 814 105 ali 061 481 115

MERKUR®

TC DOM

Cesta na Okroglo 8, Naklo, telefon: 064 488 303
delovni čas: od 8. do 20. ure, ob sobotah od 8. do 13. ure

Prišel je čas sajenja

SADNO DREVJE, JAGODIČEVJE in VRTNICE

Raznovrstne sadike za lažji izbor

JABLANE:	Mantet, James Grive, Alkeme, Zlata parmena, Fantazija, Elstar...	**900 SIT**
HRUŠKE:	Butira, Klapova, viljamovka, Kleržo, Konferanse	**1.250 SIT**
MARELICE:	San Castrese, Ogrska	**1.300 SIT**
BRESKVE:	Spring Lady, Red Heaven, Suncrest	**1.200 SIT**
SLIVE:	Ruth Gerstettr, California Blue, Stanly, domača sliva	**1.200 SIT**
ČEŠNJE:	Majerjeva, Butnerjeva, Bing, Van	**1.200 SIT**

Ugodno še sadike:
višenj, nektarin, kivijev, kutin, lesk, ribeza, visokodebelnega ribeza, kosmulj, malin, joste, ameriških borovnic...

VRTNICE v rinfuzi **410 SIT/kos**

čajevke, velikocvetne, višine do 1 m: Kraljica Bermuda, Ambasador, Barkarole, Gloria Dei
poliante, mnogocvetne, višine do 60 cm: Lili Marlen, Sarabande, Samba, Friesia, Papilon
vzpenjalke, višine od 2 do 3 m: Don Juan, Solo, Sympathie, Royal Gold
mini vrtnice, višine od 15 do 30 cm: Baby Masquetade, The Fairy
pokrovne in stebelne vrtnice: roza, rdeče ali rumene barve

Sredstva za vzgojo rastlin:

substrat za vrtnice, ASEF, 50 litrov		1.100 SIT
specialno gnojilo za sadje, UNICHEM, NPK 5:7:16+3+0,1, 3 kg		590 SIT
košara za zaščito sadik pred voluharjem,	mala	660 SIT
	srednja	750 SIT
	velika	860 SIT

MERKUR - trgovina in storitve, d. d., Koroška cesta 1, Kranj

NOVO V KRANJU

GOODYEAR ULTRA GRIP 5

PO TESTU ADAC ZELO PRIPOROČLJIVA ZIMSKA PNEVMATIKA

IZKORISTITE UGODNOSTI:
* GARANCIJA PLUS:
2 LETI GARANCIJE NA MEHANSKE POŠKODBE
* DARILO ZA VSAKEGA KUPCA PNEVMATIK
* Motorno olje REPSOL
plačaš 3 dobiš 4 litre

AKCIJA

PRODAJNO-SERVISNI IN PNEUMATIC CENTER
PANADRIA
Koroška 53d, 4000 Kranj
http://www.panadria.si
TEL.:064/21 21 41
FAX:064/22 60 28

Prihaja novi prestižni MB kupe CL

Nov, velik, prestižen, tudi eleganten, morda celo zelo lep. S temi besedami je mogoče popisati nov Mercedes-Benzov kupe CL, ki je ameriško premiero doživel že v Detroitu, toda tudi v Ženevi je bila okoli njega velika gneča. Verjetno tudi zato, ker pri Mercedes-Benzu pravijo, da je to največ kar v tem trenutku zna in zmore avtomobilska industrija. Avtomobil se tehnično naslanja na jeseni predstavljeno limuzino razreda S, prvič v različici CL 600 debitira tudi novi dvanajstvaljnik, ki v povprečju porabi 13,3 litra bencina na 100 kilometrov. Notranjost je seveda razkošna in pretižna, poleg lesa in usnja si petični kupci lahko zaželijo tudi dodatke iz filigransko obdelanega naravnega kamna.

Rojstvo novega Ferrarija

Pri tako prestižnih avtomobilskih znamkah, kot je Ferrari, si povsem novih modelov ne privoščijo na vsakem avtomobilskem salonu, tokrat pa so v Ženevo pripeljali novinca z oznako F360 Modena. Poganja ga 3,6-litrski osemvaljnik s 360 konjskimi močmi, menjalnik je tako kot pri njegovem predhodniku ferrariju 355, zelo podoben kot v dirkalnikih Formule 1.

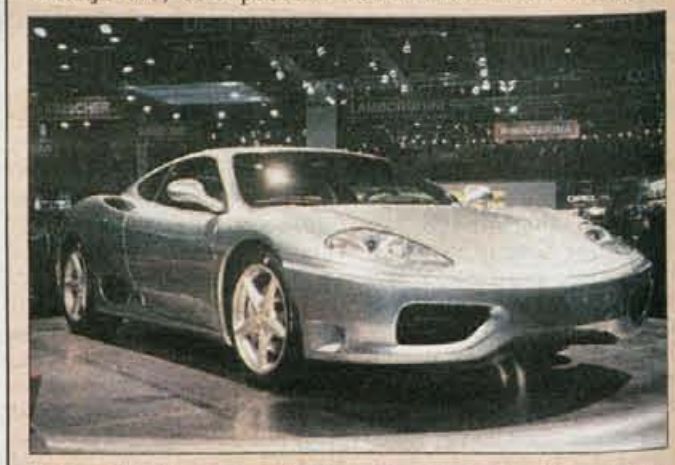

Avtomobil, ki so ga zrisali v priznani italijanski oblikovni delavnici Pininfarina, tudi sicer deluje zelo dirkaško. Vodja projekta je bil Paolo Marinsek, ki je svoje znanje nekoč uporabljal pri Fiatu, sicer pa bi bil glede na priimek lahko tudi naše gore list. Pri Ferrariju pa so ob rojstvu novinca zadovoljni tudi zaradi lanskih rezultatov: prodali so rekordnih 3637 avtomobilov.

NISSAN

AVTO MOČNIK, d.o.o.
Britof 162, Kranj, tel.: 064 242 277

cene so POPUSTile!

Poleg izjemno ugodnih cen MICRE, ALMERE, PRIMERE še popust za omejeno količino avtomobilov.

Nissan Tino nadomešča Almero

Čeprav japonski Nissan v času globalizacije avtomobilske industrije velja za partnerja, ki ga (zaradi visoke zadolženosti) nihče ne mara, se jim bržkone obetajo boljši časi. Za začetek bodo krepko zmanjšali število poslov, na katerih bodo nastajali novi modeli, to pa dokazuje tudi novinec v razredu kompaktnih enoprostorskih vozil z imenom tino. Avtomobil, ki bo povsem nared ob koncu leta, bo nadomestil ne preveč posrečeno almero. Izdelovali ga bodo v Nissanovi španski tovarni v Barceloni, na večini evropskih trgov bo naprodaj v začetku prihodnjega leta. Ponaša se s prostornim prtljažnikom, izpopolnjenim varnostnim paketom in večinoma znanimi Nissanovimi motorji. Pri Nissanu je nov tudi turbodizelski motor s 75 konjskimi močmi, ki se bo dokazoval predvsem z varčnostjo.

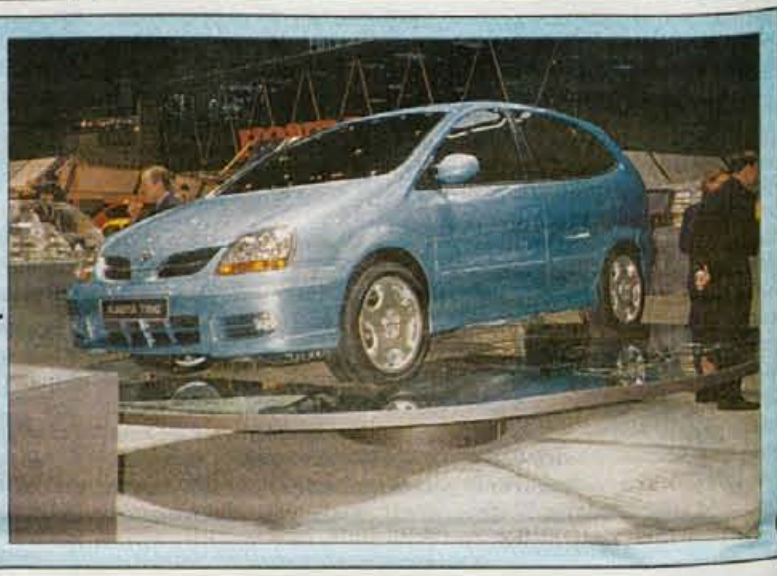

POPUST do 170.000 SIT
za omejeno količino vozil

AVTO MOČNIK, d.o.o.
Britof 162, Kranj
Tel.: 064/241-696

mazda

PANADRIA NAGRAJUJE

Sodelujte v nagradni igri za NUBIRO

V vsaki številki Gorenjskega glasa od 15. januarja do 16. marca vam bomo zastavili dve vprašanji, na katera odgovorite in pošljite na naš naslov PANADRIA, Koroška 53d, 4000 Kranj. Vse dopisnice, ki bodo prispele do vključno 22. marca, bomo upoštevali v javnem žrebu, ki bo 1. aprila ob 10. uri v našem salonu v Kranju. Rezultati žrebanja bodo objavljeni 2. aprila v časopisu Gorenjski glas, podelitev nagrad pa bo v petek, 9. aprila 1999. Nagrad ni mogoče zamenjati!

Edini pooblaščeni prodajalec v Kranju DAEWOO MOTOR

NAGRADNI KUPON
Izpolnjeni kupon nalepite na dopisnico in pošljite na naslov: PANADRIA, Koroška 53 d, 4000 Kranj
PANADRIA

ANKETNO VPRAŠANJE:
IZBERITE VAŠ NAJLJUBŠI MODEL IZ DRUŽINE VOZIL DAEWOO!

NAGRADNO VPRAŠANJE:
NAŠTEJ TIP ENEGA OD MOTOCIKLOV DEALIM, KI JIH TRŽI PANADRIA?

Ime in priimek:

Naslov:

PANADRIA
Koroška 53d
4000 Kranj
tel.:064/367-460
fax:064/226-028

Avtomobilski salon Ženeva 99

Sanje so (še) dovoljene

Prva spomladanska avtomobilska razstava na evropskih tleh je že dolgo vrsto let mednarodni avtomobilski salon v Ženevi, ki se letos odvija že 69. zapored, vendar tokrat nekoliko manj pompozno, čeprav avtomobilskih novosti ne manjka.

Del blišča je ta avtomobilska razstava izgubila zato, ker so nekatere avtomobilske tovarne nekoliko pohitele s predstavitvami pomladanskih novosti, medtem ko druge še čakajo na pravo priložnost. Voz avtomobilske industrije še vedno najbolj vlečejo proizvajalci na evropskih tleh, a tudi na drugih celinah ne počivajo.

Med letošnjimi novostmi izrazito izstopajo prestižni in športni avtomobili, tudi enoprostorska filozofija še ne kaže znamenj upehanosti. V drugih avtomobilskih kategorijah je več lepotnih in tehničnih pomladitev, manj čisto pravih novosti. Toda prodaja novih avtomobilov na avtomobilskem trgu po uspešnem lanskem letu tudi v letošnjem letu v večini evropskih držav kaže navzgor upognjene krivulje ali vsaj ravne črte, poleg tega pa je avtomobilska industrija še vedno med najbolj donosnimi.

Drobec novosti z letošnjega avtomobilskega salona v Ženevi predstavljamo danes, obsežnejše pa v petkovi številki Gorenjskega glasa. • **M.G.**

REMONT ALPETOUR d.d. KRANJ

CENTER RABLJENIH VOZIL, TEL., FAX: 222-624
HTTP://WWW.ALPETOUR-REMONT KRANJ

PONUDBA TEDNA

ZNAMKA -TIP	LETNIK - BARVA	CENA V SIT	CENA V DEM
Fiat Panda 1000 fire	1993 bela	453.600	4.670
Renault 5 Campus/5v	1990 rdeča	462.735	4.720
Renault 5 Campus/5v	1991 met. zelena	478.800	4.890
Isuzu Aska LF 2,0 limuzina	1991 rdeča	550.000	5.670
Lada Niva 1600	1993 bela	550.000	5.670
Renault 5 Campus/3v	1993 rdeča	577.395	5.950
Seat Ibiza 1,5 CLX/3v	1993 bela	615.825	6.350
Alfa Romeo 75 1,6 IE/4v	1992 rdeča	655.200	6.750
Volkswagen Golf JXD	1989 bela	669.900	6.900
Alfa Romeo 33 1,5 IE	1993 bela	675.675	6.900
BMW 316	1987 met. siva	676.200	6.900
Peugeot 106 XR/3v	1993 met. zelena	700.350	7.220
Opel Vectra 2,0	1990 modra	800.625	8.250
Citroen C 15 D	1996 bela	919.270	9.480
Nissan Sunny 1,4 SLX 1	1993 bela	1.038.450	10.710
Hyundai II 100 grace van (tov. v.)	1994 met. siva	1.113.000	11.470
Renault 19 RT 1,4/4v	1993 bela	1.135.680	12.000
Opel Astra 1,4 I (karavan)	1993 bela	1.189.650	12.640
Opel Senator 2,0 24 V CD	1991 bela	1.323.000	13.640
Subaru Legacy 2,0 GL 4 x 4	1994 met. modra	1.848.420	18.960

Možnost menjave po sistemu staro za staro, ter ugoden kredit že za T+3,75 %.

Kranj, 15. 3. 1999

Škofjeloški petošolci ustvarjali v Pionirskem domu

V petek, 5. sušca, so se učenci treh petih razredov osnovne šole Cvetka Golarja (drugi pa teden kasneje) za kulturni dan odpravili v Ljubljano, da bi ustvarjali v eni od petih delavnic Pionirskega doma: glasbene, kiparske, gledališke, filmske, slikarske.

"V gledališki delavnici smo morali pripraviti dramatizacije, na primer, prepira v družini ali opravljanja," pravijo Polona Vehar, Jana Petrušič in Matic Raztresen iz 5. a. **"Uživali smo v najrazličnejših vlogah, čeprav ni šlo brez treme; ne nazadnje le nismo bili v domačem razredu."**

V filmski delavnici so se učili snemati film. Najprej so poslušali razlago, kaj je film, kaj so filmski kadri in podobno. Bilo je zanimivo, prav pa so uživali šele, ko so se prelevili v filmski igralce, eden od sošolcev pa je bil režiser. Pisali so kontrolno nalogo, seveda vsi nezadostno. Učitelj jim je dovolil popravljati. Ker je medtem bral časopis, so si prepisali same petice. Film so si tudi ogledali in prepričani so, da bodo nekoč še slavni igralci.

V glasbeni delavnici so spoznavali Orffove inštrumente in nanje zaigrali refren priljubljene popevke Cela ulica nori. Posneli so se in posnetek poslušali, kaseto pa potem kot darilo odnesli s seboj.

V slikarski delavnici so risali s flomastri motive po lastni izbiri. "Kiparji" so izdelovali maske iz barvastega papirja in kartona (na fotografiji). Ponosni na svoje izdelke so se šli pokazat tudi drugim skupinam. Res jih letos ne bodo več potrebovali, a naslednje leto bo pust zagotovo spet prišel.

NA VRTILJAKU Z ROMANO

RADIO KRANJ 97,3 FM STEREO

Vsako soboto ob 9.10 na Radiu Kranj, 97,3 FM

Uganka, uganka, uganka

Na Gregorjevo se ženijo, pa tako lepo pojejo (to smo slišali tudi na Vrtiljaku) in zelo so veseli, da je prišla pomlad...

Uganite (narišite), kdo so te naše prijateljice. In še naslov našega Vrtiljaka: Radio Kranj, Slovenski trg 1 - za Vrtiljak.

Šolarji tekmujejo v zgodovini, domačem in tujem jeziku, turizmu

V petek so se osnovnošolci pomerili v znanju zgodovine na šolskih tekmovanjih, prejšnji torek v znanju angleškega in v sredo v znanju nemškega jezika, v soboto pa bo vseslovensko tekmovanje v znanju materinščine.

Drugega tekmovanja v znanju zgodovine so se udeležili učenci šestega, sedmega in osmega razreda iz 363 slovenskih osnovnih šol. Tekmovanje je potekalo hkrati v vseh šolah, tema letošnjega pa je Rimski imperij in njegova dediščina v sredozemskem prostoru. Na podoben način se bo odvilo tudi tekmovanje v znanju tujih jezikov. Učenci osmih razredov osnovne šole so svoje znanje v angleškem dokazovali 8. marca, v nemškem jeziku pa 10. marca na šolskem tekmovanju. Sodelovanje na tekmovanju v angleščini je prijavilo 361, v nemščini pa 205 šol. Najuspešnejši s šolskega tekmovanja se bodo uvrstili na državno, ki bo 20. aprila za angleški in dan kasneje za nemški jezik. Tisti, ki bodo osvojili zlato priznanje, bodo lahko uveljavili dodatne točke pri vpisu v srednjo šolo in pri kandidiranju za Zoisovo štipendijo.

Šolsko tekmovanje v znanju materinščine za Cankarjevo priznanje je že bilo. V soboto, 20. marca, bo regijsko tekmovanje. V Kranju, na primer, se bo za srebrno in zlato Cankarjevo priznanje potegovalo 130 tekmovalcev iz sedmih in osmih razredov osnovne šole z območja upravnih enot Kranj, Škofja Loka in Tržič, iz strokovnih šol, iz prvih in drugih letnikov srednjih šol ter iz tretjih in četrtih letnikov srednjih šol. Predpisani sklop letošnjega tekmovanja je pesniška zbirka Pesmi štirih.

Na mladih svet stoji, pravijo v Turistični zvezi Slovenije, kjer spodbujajo njihovo zanimanje za turizem tudi z otroškim festivalom Turizmu pomaga lastna glava. Za letošnjega, že 13. po vrsti, sta se prijavili kar 102 osnovni šoli. Svoja turistična videnja bodo podmladkarji z nalogami, odrskimi predstavitvami in razstavami predstavili na enajstih območnih tekmovanjih, najboljši pa se bodo 15. in 16. aprila pomerili še na državnem tekmovanju v Lendavi.

Letošnja tema tekmovanja je Moj kraj - turistični kraj. V osnovni šoli Moravče bo 17. marca tekmovanje za zasavsko območje, na katerem bodo poleg domačinov sodelovali tudi šolarji iz Stranj in Mengša, v osnovni šoli Gorje pa 19. marca tekmovanje za gorenjsko območje. Sodelovali bodo učenci iz osnovnih šol Naklo, Matije Valjavca Preddvor, Šenčur, A. T. Linharta Radovljica, Gorje, Žirovnica, Zali Rovt iz Tržiča in Bovec.

• **H. J.**

Bistriška šola, hram učenosti

V soboto bodo v osnovni šoli Bistrica pri Tržiču spet na široko odprli vrata. Letošnji dan odprtih vrat so naslovili Šola, hram učenosti. Ob 9. uri bodo pripravili kulturni program, nato pa bodo obiskovalci lahko opazovali ali pa tudi sodelovali pri učnih urah, ko se bodo učenci učili astronomijo, matematiko, delo z računalnikom, predstavili svoj razred, se pogovarjali v angleščini, ustvarjali z glino, izdelovali okraske, nastopali za mamice, pokazali bodo tudi, kako pomagajo učencem s težavami, kako je pri športni vzgoji, razstavili bodo tehnične izdelke in projektne naloge pa še marsikaj zanimivega se bo dogajalo v sobotnem dopoldnevu.

radio triglav

MIRIN VRTILJAK

Kot vsako nedeljo, bomo začeli z jutranjim pozdravom, nadaljevali s povabilom na lutkovno matinejo ob desetih na Hrušico, kaj več pa bomo zvedeli tudi o letošnjem srečanju Kekčevi dnevi '99, ki se začenjajo v ponedeljek. Lep pomladni pozdrav pošiljata • ***Miri in dedek.***

RADIO TRŽIČ

KLEPETALNICA

Nedeljska oddaja bo čisto pomladanska. Se nam boste pridružili, ko bomo modrovali o rožicah, ljubezni, pomladni utrujenosti? Saj veste, da imamo za vas vedno dobre nagrade. Z zlatimi in srebrnimi priznanji pa bodo nagrajeni vsi pridni cankarjevci, za katere v soboto držimo pesti. Lep pomladanski teden želijo • ***radijske klepetulje.***

RADIO SORA

BRBOTAVČEK

Pozdravljeni, prijatelji! Kako čas hitro beži... Jaz bi pa tako rada malo lenarila sedaj, ko prihaja pomlad. Včeraj sem hotela malo zapreti oči kar med poukom. Mmm, tisto ptičje petje, ki se je slišalo od zunaj, me je uspavalo. Toda kar naenkrat me pokliče učiteljica pred tablo. Uaaa! Sploh nisem vedela, kako sem prišla tja. Noge so se mi zapletale in potem sem bila še vprašana nekaj o vlogi Pitagorovega izreka. Jasno, da sem dobila slabo oceno. Vidite, da se ne splača spati med poukom. Jana Lešnjak, Puštal 61, Škofja Loka, ki gre z nami na izlet, gotovo ne bo spala. Čao, • ***vaša Brbotavčka.***

LITERARNA DELAVNICA LITERARNA DELAVNICA LITERARNA DELAVNICA LITERARNA DELAVNICA

VAŠA POŠTA

Pisali ste nam: Tina Valič, Barja Drnovšek, Krištof Božovičar, Matija Dobnikar, Jernej Bernik, Tadej Vidmar, Alenka Mohorič, Domen Dolenc, Tadeja Pivk, Gašper Hladnik, Jerneja Primožič, Andreja Kavčič, Maja Rezar, Sandi Homec, Janez Buh, Kristijan Božnar, Grega Platiša, Simon Rihtaršič, Božena Pustovrh, Mitja Žižmond, Tomaj Tavželj, Anja Košir, Mateja Arnež, Jan Zavrl, Nejc Poljanšek, Anja Križaj, Anže Demšar, Nina Kastelic, Tjaša Jereb, Manca Tratnik, Klavdija Oblak, Aljaž Rampre, Katja Svoljšak, Sandra Jovič, Marko Engelman, Alenka Žitnik in Nastja Dogar, Andreja Triler, Maja Trčęk, Manca Tratnik, Mateja Demšar, Barbara Demšar, Mohor Kejžar in drugošolci iz Železnikov.

Na nagradni izlet z Gorenjskim glasom vabimo Tino Valič.

Moja najljubša igrača

Moja najljubša igrača je ježek Muri. Najraje ga imam, ko z menoj spi. Podnevi se igram in ga nosim po hiši. Včasih ga posodim sestri Tanji. Ko Tanjo peljem ven, ji Murija včasih dam v voziček.

Moj ježek ima rjavo črne oči. Oblečene ima hlače in majico. Bodice ima malo črne in malo sive. Majčko ima črtasto. Ko spim, me včasih malo zbode. Če zvečer ne morem zaspati, se igram z njim. Včasih ga tudi preoblačim. Če ne dobim Murija, vprašam mamico: Mami, ali veš, kje je moj ježek? Če ga ni, sem zelo žalostna. Zelo rada ga imam. Zvečer pa še posebno.

• **Tadeja Pivk, 2. a r. OŠ Ivana Tavčarja, Gorenja vas**

Nekaj navodil za uporabo mamice

1. Če je mami huda, se ji ne približuj z navitim jezikom, kajti nevarno je, da bo uporabila ročne mišice.

2. Če stegne roko, se ti ne bo dobro godilo. Dobil boš novo buško.

3. Kadar se mami oblači in dišavi, ji ne reči, da smrdi ali da je smešna, ker pobesni.

4. Ko nese bratca spat, ne smeš za njo, saj se lahko zgodi, da iz sobe prijokaš ti.

5. Če prižgeš televizor brez njenega dovoljenja, se ti bo poznal rdeč odtis roke na obrazu.

6. Če je mami bolna, zaspana ali slabe volje, ne dovoli neumnosti, takrat je vse tiho in mirno.

• **Alenka Mohorič, 3. r. OŠ Tadeusz Sadowski, Bukovica**

Jožko

Pred dnevi sta nas obiskala otroka iz Zavoda za slabovidne iz Domžal. Jožka smo že poznali, deklice pa ne. Napeto smo pričakovali, kaj skrivnostnega se bo zgodilo, kajti Jožko je bil tokrat brez harmonike. Zapela sta nam Prešernovo Železno cesto. Pozorno smo ju poslušali, na koncu pa hrupno zaploskali. Jožko se je tokrat izkazal s petjem in to je bilo za nas veliko presenečenje. Le s čim nas bo presenetil prihodnjič?

Danes se moram tudi jaz naučiti pesmico. Kratka je, vesela, pa mi vseeno dela težave. Vidim črke, besede, vidim zeleno, vidim mamo, vidim tudi tisto, kar ne bi smel videti. Jožko tega res ne more, zato pa zmore tisto, kar mnogi od nas ne morejo. Čuti!

• **Tomaj Tavželj, 4. a r. OŠ Matije Valjavca, Preddvor**

Burja

Burja naša vse pomije,
uh, če koga ne obrije.
Rada se z ljudmi zabava,
ja, če sploh ne pretirava.
A na koncu burja neha,
ko že vse ljudi prepeha.

Piha, piha
in se cmiha,
Hana pa se ji smeji,
Ah, si smešna burja ti.

• **Nina Kastelec, 4. b r. OŠ Žiri**

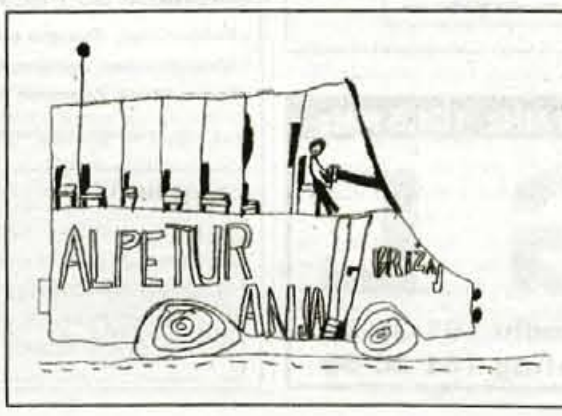

RADA BI VOZILA -

Anja Križaj, 1. b r. OŠ Preddvor

NAGRAJENI SPIS

Tudi pri nas doma imamo psa. Kupili smo ga pred dvema letoma, na željo moje sestre. Psička je bila stara dva meseca. Vsi smo jo takoj vzljubili.

Ime ji je Tara. Ima kratko, črno dlako in črna ušesa, oči pa rjave. Tehta trideset kilogramov. Je zelo živahna in igriva. Zelo rada prinaša žogico. S sprehoda vedno prinese v gobcu palico. Obožuje plavanje v reki in morju. Je zelo požrešna. Kadar jemo, hoče hrano z mize. Tudi sadje in zelenjavo ima rada, za kosti pa bi naredila vse. Tega se ne bo nikoli odvadila.

Ugotovili smo, da na vrtu manjka veliko jagod. Sprva smo mislili, da jih kradejo sprehajalci. Mami je gledala skozi okno in videla Taro, kako hodi med jagodami in jih ovohava. Tako smo ugotovili, kdo je tat naših jagod.

Na vrtu nam raste por. Mami ga je jeseni pulila iz zemlje. Tara je bila seveda radovedna. Vzela je por in ga grizla. Začelo jo je peči in po vrtu je norela kot slepa kura.

Ima dve ležišči spodaj in tri zgoraj pri dedu. Leži na kavču ali na njenem stolu. Rada se pusti božati in "čohati". Njena košara pa je prazna. Ko grem zjutraj v šolo, je žalostna. Glavo stisne med tačke in me milo gleda. Najbolj pa me je vesela, ko se vrnem iz šole.

Taro sem vzljubila. Ne bi je dala nikomur.

• **Tina Valič, 5. b r. OŠ Ivana Groharja, Škofja Loka**

Prvi glas Gorenjske 1999 vse bliže

Med številne dejavnosti in prireditve v počastitev 35-letnega jubileja Radia Triglav sodi tudi tradicionalna zabavno-glasbena prireditev Prvi glas Gorenjske, ki bo v soboto, 20. marca, ob 19. uri v Festivalni dvorani na Bledu.

Letos se bo ob spremljavi skupine Vita predstavilo 13 nastopajočih z Gorenjske in celo iz Ljubljane, ki jih bosta ocenjevala občinstvo in strokovna žirija. Gost večera bo Vili Resnik, prireditev pa bosta povezovala Suzana Adžič in Robert Svetina. Vstopnice so že razprodane.

Letošnjemu Prvemu glasu Gorenjske na Radiu Triglav namenjamo rubriko, ki je na sporedu vsako sredo ob 18.10, v njej pa vas seznanjamo z nastopajočimi, gosti in drugimi zanimivostmi. Tudi na straneh Gorenjskega glasa samo vam že predstavili večino nastopajočih, danes pa vam bomo predstavili še ostale.

***Katja Mihelič** bo pela kot solistka, **Vesna Režonja** pa v duetu s **Klemenom Peternelom.** Obe pa bosta na 1. glasu nastopili ponovno.*

Katja Mihelič je doma z Brega pri Žirovnici. Dve leti se je učila solo petje, letos pa zato nima časa. Matura je pač trd oreh in zahteva veliko časa. Če bi bila poklicna glasbenica? Odnosi med slovenskimi profesionalnimi glasbeniki žal niso tako prisrčni kot na Prvem glasu Gorenjske, zlasti nenaklonjena pa je ta srenja nekaterim (verjetno šele prihajajočim) skupinam, meni Katja, ki je delček tega seta spoznala kot pevka neke skupine. Bo raje študentka. V Festivalni dvorani pa bo zapela pesem Poslušam srce, ki jo sicer poje Irena Vrčkovnik.

***Vesna Režonja** in njen pevski partner **Klemen Peternel** sta doma iz Mojstrane. Oba sta kot pevca že nastopala, to pa bo njun prvi skupni nastop s skladbo Ljubezni najin čas, ki jo v izvirniku izvaja skupina Rock'n band z Aniko Horvat. Klemen je nekoč pel v skupini Vita, ki bo tudi letos spremljala nastopajoče na prireditvi.*

*Tudi **Katjo Zupan** iz Zabreznice, ki se uči solo petja, to pa bo njen prvi večji nastop. Poleg petja ima Katja rada konje in odbojko, sicer pa je dijakinja 3. letnika jeseniške Gimnazije. Pela bo skladbo Darje Švajger Ljubezen ne odhaja.*

*Z nami na Prvem glasu Gorenjske bo tudi **Marko Možina** iz Žirovnice s svojo skupino, ki se posebej za ta nastop imenuje **Devičniki.** "Devičniki" so poleg Marka Možina še: Blaž Trček, Jure Valjavec, Nuša Soklič, Janez Kerin, Andreja Šolar in Metka Možina. V Festivalni dvorani na Bledu bodo zapeli skladbo Devica, ki so sicer izvajajo Rok'n'band.*

Več o prireditvi jutri, 17. 3., ob 18. uri na valovih Radia Triglav.

ARION ODGOVARJA

ŠIFRA: NORIAN

Psihiatri so me spoznali za duševno bolno osebo. Naglušnost je tista, ki mi povzroča probleme. Ugotovili so mi paranoidno psihozo pri moji senzibilni osebnosti, zato se me je družba odrekla. Pričakujem vaše prerokovanje, predvsem me zanima, ali bom uspel doseči visoko strokovno izobrazbo, ko delam na tem. Hvala in lepo pozdravljeni!

ARION:

Diagnoza, ki so vam jo postavili zdravniki, ni enostavna. Dobro veste, česa se je potrebno paziti, kaj je tisto, kar vam dela škodo. Kot prvo, vse boste morali zase storiti sami. Tudi študij je ena od stvari, ki vam bo življenje obrnila na bolje, saj je to prava odločitev, da se aktivirate z dolgoročnimi cilji, predvsem pa, da se programirate na uspeh: študij boste končali, zaupajte vase, ker bodo tudi kritična obdobja, ne bo lahko, uspelo pa vam bo! Najbolj vam škodujejo stresne situacije, zato skušajte ohraniti notranje ravnovesje in najti svoj mir. Bodite čimbolj v stiku z naravo, tudi živeti skušajte skladno z njenimi naravnimi ciklusi in zakoni, vse od hrane dalje. Ta naj bo čimbolj naravna, skušajte jo kupovati od kmetov, jejte čimveč presne zelenjave in sadja, uživajte pa tudi najmanj 3 litre čiste neoporočne vode dnevno. To čisti organizem usedlin in strupov, preprečuje tudi glavobole. Priporočam tudi tablete B kompeksa, kalcij in vitamin C. Bolj ko se boste bližali svojemu cilju, bolj bo rastla vaša samozavest in postopno se boste začeli ponovno vključevati v družbo. Ni vas izolirala ona, sami ste se zatekli v svoj svet in samoto. Tako kot ste stopili v temo, lahko stopite v svetlobo.

KUPON ARION ODGOVARJA

Rojstni datum: ..... Ura in minuta rojstva: .....

Kraj rojstva: .....

Ime in priimek in naslov (če ne želite vam teh podatkov ni treba sporočiti):

.....

.....

Kupone pošljite na GORENJSKI GLAS, p.p. 124, 40001 Kranj, Zoisova 1.

ASTROLOGINJA GORDANA
nudi svetovanje
odpravo blokad
090 42-66
OSEBNO, PISNO inf.
041/404 935
ARION CELJE
156 SIT/MIN

ASTROLOGIJA
PREROKOVANJE
090-42-64
PRIVOŠČITE SI NAJBOLJŠE,
SVETUJE VAM DOLORES NON-STOP
041/519-265
ARION d.o.o. CELJE
CENA: 156 SIT/MIN

TA DOBRIH 10 RADIA TRŽIČ

... vsakič na sporedu - ob sobotah ob pol treh na frekvencah 88,9 in 95 MHz...

Pokrovitelj zadnje oddaje Trgovina Suzi, Ročevnica - Bistrica pri Tržiču **(tel. 064 562-269).** Nagrajenca pa sta Florjan O. iz Žirov in Jožica G. iz Radovljice. **Čestitamo!**

20. 3. se spet slišimo, do tokrat pa nam pišite na naslov **Radio Tržič, Balos 4, 4290 Tržič.** Vesele pomladne dni vam želimo in vas pozdravljamo Dušan, Tomaž in Mojca.

Lestvica Ta dobr'h 10 Radia Tržič

1. Zasavci - Mix venček hitrih uspešnic (2)
2. S. Vodopivec - Najboljši fantje (2)
3. Frajkindari - Srčna napaka (2)
4. Duo Tak tik - Prišla je spet tista noč (4)
5. A. Kolman - Prid v moj objem (2)
6. VICTORY - Ne povejte ji (novost)
7. ZLATKO DOBRIČ - Grenko vino (novost)
8. LUCIJA Ž. - Pojdi (novost)
9. TORNADO - Najlepša si (novost)
10. BORIS KOPITAR - Nocoj te ujel bom (novost)

KUPON TA DOBRIH 10 RADIA TRŽIČ

Glasujem za:

Rad-a bi slišal-a:

VAŠA PESEM

RADIO OGNJIŠČE

Oddaja je vsak ponedeljek ob 18.15 uri na frekvencah Radia Ognjišče. Za Vašo pesem boste lahko glasovali v oddajo po tel.: 061/152-10-35 ali 130-16-35 in tako, da izpolnite kupon in ga pošljite na naslov:
Radio Ognjišče
Štula 26, p.p. 4, 1200 Ljubljana - Šentvid

PREDLOGI TEGA TEDNA 22.03.1999

Popevke:

1. TI SI SE BAL - LARA BARUCA
2. DRUGAČEN DAN - KANTOR
3. LJUBEZEN JE LE ENA - GIANNI & VLADIMIR ČADEŽ

Nz - više

Zmagovalni pesmi prejšnega tedna:

1. POLEPŠAJ SVET Z LJUBEZNIJO - IRENA VRČKOVNIK
2. TE TVOJE ČRNE OČI - FANTJE Z VSEH VETROV

1. DALEČ OD SRC A- FANTJE IZPOD ROGLE
2. MOČ LJUBEZNI - nas. ROSA
3. POZABLJENA LAJNA - ans. FRAJERJI

VAŠA PESEM ... GLASUJEM ZA

Popevko:

Narodnozabavno vižo:

Ime in priimek:
Naslov:
Pošta:

GORENJSKI KABEL®
ŽIROVNICA

AKCIJA GORENJSKEGA GLASA IN TELEVIZIJE MEDVODE

GLASBENICA MESECA meseca 1999

pripravlja Andrej Žalar s sodelavci

Kdo bo povabil Alenko na Gorenjsko

Vsi, ki ob četrtkih zvečer spremljate oddajo Jonasa Ž. Brez zapor, ste minuli četrtek lahko videli in slišali **"Glasbenico meseca marca" Alenko Kolman.** Alenka je predstavila eno od svojih skladb ter v kratkem intervjuju s Heleno Lovše povedala nekaj o sebi: da je pred poltretjim letom posnela prvo skladbo; da je izdala dve kaseti in dve zgoščenki; da so Štajerci nori nanjo; itd.

Gledalke in gledalci oddaje Brez zapor pa ne vedo, s kakšnim avtom se vozi Alenka Kolman. Čeprav stanuje v Mariboru, ima na avtu registrsko oznako KR, kajti za **njen VW Polo je poskrbelo podjetje Avtocenter Vrtač z Visokega pri Kranju.** "Na mesec z Vrtačevim avtom prevozim okrog štiri do pet tisoč kilometrov. Pri Vrtaču na Visokem skrbijo za servisiranje in za sodelovanje sem podjetju Avtocenter Vrtač izredno hvaležna," je povedala Alenka, ki se na svoje solo nastope vozi kar sama. Kadar pa nastopa s svojo glasbeno skupino, ji prav odleže, ker ji ni treba obračati volana, ko se vozijo do kraja nastopa in nazaj v Maribor. Nastopi so običajno v poznih večernih urah, zato je vožnja večidel ponoči.

Objavljamo novo nagradno vprašanje; za tri, ki boste pravilno odgovorili nanj, so tudi tokrat pripravljene tri lepe knjižne nagrade.

GLASBENIKI MESECA - KUPON

Nagradno vprašanje št. 3 v rubriki "Glasbenica meseca marca '99":

Naštejte vsaj dve slovenski diskoteki, v katerih je Alenka Kolman v tem mesecu predstavila svojo drugo zgoščenko Vedno hočem te le zase:

Odgovor pošiljam: _____

Kupon, nalepljen na dopisnico, pošljite do srede, 24. marca 1999, na naslov: GORENJSKI GLAS, p. p. 124, 4 001 Kranj

Radenska
J&B

DVE NAGRADNI VPRAŠANJI NOTRANJEGA RADIA LOGATEC

- PE MODIANA, Center Interspar, Ljubljan a- Vič, tel. 061-123- 28-72

Vprašanje: Sestavite slogan v pravilni vrstni red: "dober "i" na Modiani, je kakor pika v nakup"?

Nagrada: brisača

- Prodajalna obutve Fastcoop, Pod Srnjakom 24, Rakek, 061/701-410

Vprašanje: Sestavite slogan v pravilni vrstni red: "Štirje Fastcoop časi so vaši v letni prodajalni obutve"!

Nagrada: darilni bon v vrednosti 4.000 SIT

Odgovore pošljite do sobote, 20. 3. 1999
NTR LOGATEC, p.p. 99, 1370 Logatec,
za oddajo "99 minut za obešanje, 81 minut za grde, umazane, zle".

Nagrajenca z dne 21. 2. 1999:
- Optika Primc, Kranj: Vida Bobnar, Cerklje
- PE MODIANA, Ljubljana - Vič: Franc Modrijan, Laze v Tuhinje

Iskrene čestitke! Prevzem nagrad direktno pri pokroviteljih z osebnim dokumentom brez našega pisnega obvestila. Dodatne informacije tel.: **061-7141-498.**

Spremljate nas lahko: Kanal 2 TV Vrhnika, Notranjski radio 107,1 & 91,1 MHz.

Pokličite 061-741-632 ob nedeljah med 20. in 23. uro, ter preizkusite svoj pogum na vislicah.

Zanko okoli vratu vam zategujemo - Šerif - Črni gad - Blisk - Jutranja zarja

NTR
NOTRANJSKI RADIO LOGATEC D.O.O
91,0 - 107,0 MHz
Logatec • Tržaška 148 • tel.:061/741 632 • fax:061/741 612

99.5 MHz 100.2 MHz 104.8 MHz
R G L
studio 161 31 30
marketing 161 30 60

KOLOVRAT DOMAČIH

- vsako nedeljo na Radiu Tržič ob 14.30 - vsak torek v Gorenjskem glasu

Poslušate nas lahko na frekvencah 88,9 FM in 95.0 FM - stereo. Pokrovitelj nedeljske oddaje STROJNO PLETILSTVO ROZMAN, KRANJ, SMLEDNIŠKA 62, tel. 064/328-645.

Nudijo vam moške in ženske brezrokavnike, velika izbira moških in ženskih puloverjev in jopic, ženski kostimi. **V zalogi imajo otroške puloverje 2 - 12 let, modne pletenine za mlade (15 - 16 let).** Skratka, pri današnjem pokrovitelju lahko nabavite pletene izdelke od 2 pa tja do 100 let. Pozor! Pranje in negovanje pletenin je s praškom za volno enostavno tudi v pralnem stroju do 30 stopinj C. **V MESECU MARCU 20 % POPUST!**

Nagradno vprašanje: Kakšne ugodnosti nudijo pri Pletilstvu Rozman v mesecu marcu?

KVALITETA, KOT SE ŠIKA, TO PLETILSTVA ROZMAN JE ODLIKA!

Odgovore pošljite na naslov Radio Tržič, Balos 4, 4290 Tržič, s pripisom "za Kolovrat domačih".

Nasvidenje čez teden dni **voditelj oddaje Marijan Murko**

KUPON

Odgovor:

Naslov:

RADIO

GLASBENA LESTVICA ZALOŽBE ZLATI ZVOKI

Kosovelova 29, 1410 Zagorje, telefon/fax: (0601) 71-300
Vsako sredo ob 13. uri na Radiu Ognjišče.

Obkrožite številko skladbe, ki vam je najbolj všeč, izrežite, nalepite na dopisnico in pošljite na naslov:
ZLATI ZVOKI, P.P. 46, 1410.

NAGRADE SO PREJELI:

- Dušan Oblak, Stranska pot 2, 4270 Jesenice
- Miran Hočevar, Levstikova 22, 1000 Ljubljana
- Andrej Oblak, Zabrežnik 5, 4226 Žiri

Nagrade prejmejo izžrebanci po pošti.

KUPON ŠT. 10

1. NATALIJA VERBOTEN - Ne sprašujte me
2. FRANC FLERE - Za tvoj najlepši dan
3. MAJA DOBROTINŠEK - Vse rože na svetu
4. KVARTET PESNICA - Sweet spirit
5. NAS. ŠTIRJE KOVAČI - Oprosti mi - nov predlog

plavalni bazen
Železniki
BAZEN - SAVNA
Na kresu 25, Železniki
Tel.: 064/646-381
Del. čas:
pon., sred, pet. od 15. - 21. ure
tor., čet., od 15. - 22. ure in
ob sob. ter ned. od 10. - 20. ure

GLASOVA
STOTINKA
UREJA: Vilma Stanovnik

ALTER SPORT CLUB PODNART
- rafting
- Canyoning
- Jamarstvo
- Izposoja čolnov in opreme
☎ 730-522, 730-508
MBT.: 0609/637-162, 0609/641-169

SK Alpetour je bil konec tedna spet organizator tradicionalnega tekmovanja mladih alpskih smučarjev

24. POKAL LOKA SO DOMOV ODNESLI AVSTRIJSKI UPI

Po sobotnem slalomu in nedeljskem veleslalomu na še vedno zasneženi Soriški planini je predsednik organizacijskega odbora letošnjega Pokala Loka Janez Šter kipec za najboljše izročil avstrijskim smučarjem, naši mladi upi pa so si z majhnim zaostankom priborili drugo mesto

Soriška planina, 14. marca - Za Pokal Loka prav gotovo lahko zapišemo, da si je v minulih letih priboril pomembno mesto med tekmovanji mladih smučarjev. Ne le zaradi dolge tradicije, saj je bil prvič organiziran leta 1973 ob 1000-letnici Škofje Loke, temveč tudi zato, ker se organizatorji pri domačem smučarskem klubu Alpetour vsako leto znova potrudijo, da mladi smučarji ne bi pozabili, kje so si nabirali prve tekmovalne izkušnje in osvajali prve medalje.

Seveda pa srečanja fantov in deklet starih med dvanajst in petnajst let niso zgolj srečna na tekmi, temveč se njihovo druženje začenja že v Škofji Loki na zabavni prireditvi, ki je vedno nekakšen uvod v škofjeloški smučarski praznik. Tudi letos je bilo tako in prav o pomenu druženja med mladimi iz različnih konecev sveta so govorili tudi letošnji slavnostni govorniki na čelu s častnim predsednikom Pokala Loka in predsednikom Olimpijskega komiteja Slovenije **Janezom Kocjančičem.** Mlade smučarje je pozdravil tudi škofjeloški župan **Igor Draksler,** najbolj pa so bili veseli pozdravov v svojih jezikih, ki so se jih za to priložnost naučili škofjeloški vrstniki.

Tekmovanja za 24. Pokal Loka so se namreč udeležili smučarji iz šestnajstih držav, največ tekmovalne sreče (pa tudi znanja) pa so imeli avstrijski smučarji, ki so pobrali največ zmag in na koncu tudi ekipni pokal Loka, ki jim ga je izročil predsednik Organizacijskega komiteja **Janez Šter.** Na drugo mesto se je uvrstila naša reprezentanca, na tretje pa reprezentanca Hrvaške.

Sicer pa je tekmovanje dva dni potekalo na Soriški planini, kjer so tekmovalci ter spremljevalci uživali ob lepem vremenu in odlično pripravljenih progah, ki so jih pohvalili vsi po vrsti. V soboto je bil na sporedu slalom. Med **mlajšimi deklicami** je zmagala Avstrijka Stefanie Lienbacher, pred Nizozemko Joyce Gooertz in Hrvatico Ano Jelušić. Naša najboljša je bila na četrtem mestu Mariborčanka **Jasmin Valenti,** ki pa je nato zmagala na nedeljskem veleslalomu. Dobro se je odrezala tudi domačinka Maja Dekleva, ki je v slalomu zasedla šesto mesto, v veleslalomu pa je v nedeljo žal odstopila. Ana in Stefanie pa sta bili v veleslalomu druga in tretja.

Med **mlajšimi dečki** je sobotna slalomska zmaga ostala v Sloveniji, točneje pri Andreju Križaju iz Most pri Žirovnici, sicer pa članu SK Blejska Dobrava Casino Larix. Andrej se je dobro izkazal tudi na nedeljskem veleslalomu, ko je osvojil četrto mesto. "Letos prvič tekmujem na Pokalu Loka, sicer pa smučam že štiri leta. Pred tem tekmovanjem je bil moj najboljši rezultat drugo mesto v slalomu na Pokalu Topolino pred štirinajstimi dnevi v Italiji. Tudi sicer najraje tekmujem v slalomu," je povedal edini gorenjski zmagovalec letošnjega pokala Loka **Andrej Križaj.**

Najboljši tekmovalci in tekmovalke so poleg pokalov dobili tudi lepe praktične nagrede. Na zmagovalnem odru pa sta se v nedeljo po veleslalomski tekmi poleg Slovakinje Zuzulove veselili tudi Saša Farič in Urška Rabič.

Andrej Križaj iz Most pri Žirovnici je privozil Sloveniji slalomsko zmago med mlajšimi dečki.

Sicer pa je Andrej v slalomu premagal Avstrijca Maria Herzoga (ta je nato v nedeljo zmagal v veleslalomu), na tretje mesto pa se je uvrstil Gašper Markič iz ekipe SLO 2. Omeniti je potrebno tudi dober nastop Tržičana **Mihe Križaja,** ki je bil v slalomu peti, v veleslalomu pa šesti, Matic Pajnik pa se je v veleslalomu uvrstil na tretje mesto.

Pri starejših deklicah je v slalomu zmagala Slovakinja Veronika Zuzulova, druga je bila Hrvatica Nika Flajs, tretja pa **Urška Rabič** (Kranjska Gora). Urška je nato pokal za tretje mesto dobila tudi v nedeljo v veleslalomu, ko je spet slavila Zuzulova, druga pa je bila Saša Farič iz Radomelj.

Glavni sponzor letošnjega Pokala Loka je bila Nova Ljubljanska banka, ostali sponzorji pa so bili: SKB Banka, Mobitel, Termo, Loka, Telekom, Petrol, Fructal, Krka, BTC, EGP, Sava, Šešir, Zavarovalnica Triglav, Zavarovalnica Adriatic, Polak in Alpetour.

Janez Jazbec iz Sebenj je bil četrti v slalomu in odličen tretji v veleslalomu med starejšimi dečki.

"Z današnjim pokalom za tretje mesto bom doma imela že pet pokalov, ki sem jih do sedaj dobila na treh tekmah za Pokal Loka. Tekmovati na Pokalu Loka je zame vsako leto novo doživetje, vedno pa se organizatorji potrudijo, da nam pripravijo tudi lepe nagrade," je povedala Urška, ki bo konec tedna upihnila 14 svečk.

Tudi njena prijateljica iz reprezentance **Saša Fabič** iz Radomelj ni skrivala veselja nad drugim mestom v nedeljskem veleslalomu: "Letos mi gre kar dobro, posebno v hitrih disciplinah, pa tudi v veleslalomu. V smučanju uživam in tudi na Pokalu Loka mi je všeč. Rada tekmujem, ne le zaradi rezultatov, pri smučariji imam tudi precej prijateljev in prijateljic. Tudi ne vem, kam bi z vso energijo, če ne bi bilo športa," je razmišljala simpatična Saša.

V kategoriji starejših dečkov naši smučarji v slalomu niso stopili na zmagovalne stopničke, zmagal pa je Markus Buchacher pred Manfredom Hoertingom (oba Avstrija) in Nielsom Van der Rietom. Naš najboljši je bil **Janez Jazbec** iz Tržiča na četrtem mestu, Luka Zajc, ki je nastopal v tretji slovenski ekipi (izven konkurence), pa je bil šesti.

Avstrijec Buchacher je nato zmagal tudi v veleslalomu, med šesterico najboljših pa so se uvrstili tudi trije naši smučarji: **Matija Završek** na drugo mesto, **Janez Jazbec** na tretje in **Jan Škofic** na peto mesto.

• **V.Stanovnik, foto:T.Dokl**

Bogate praktične nagrade za tekmovalce so prispevali: Alpetourova podjetja, Alpina, Bayer Pharma, Corona, Elan, EGP, Gorenjska predilnica, Kroj, Nama, Nova Ljubljanska banka, Odeja, Peks, RTV Slovenija, SZS, Srednja lesarska šola Škofja Loka, Šešir, Termo, Cvetličarna Pinus, Easy Jeans, Homan, Leya Look, Mesarstvo Farič, Mesarstvo Štajnbirt, Mikom, Nahrbtniki Porenta, Na Gričku šiviljstvo Trebija, Pizzerija pri Ingliču, Rodeo tim, Sadje - zelenjava Limani, Samopostrežna Tržnica Dane Bogataj, Servis hladilne tehnike Aleš Dolinar, SIND Ljubljana, Slikopleskarstvo Masterl Franci, Stemax - Tyrolia servis, Šport FIT Selca, Trgovina Kostanj Zminec, Ton šport Technoo, Modno pletilstvo Vene, Cesarica in Sivka.

SMUČARSKI SKOKI

KONČNA ODLOČITEV V PLANICI

Planica, 16. marca - Sloviti Holmenkolem je bil minuli konec tedna zadnje prizorišče tekem smučarjev skakalcev pred finalom v poletih v Planici. Spet so izvrstno skakali japonski smučarji na čelu z nedeljskim zmagovalcem Noriakijem Kasaiem. Odličen je bil tudi Nemec Martin Schmitt, ki je tako znižal zaostanek v skupni uvrstitvi za vodilnim Fincem Jannejem Ahonenom. S 13. mestom se je dobro odrezal tudi Primož Peterka. Vsi skakalci skupaj pa so napovedali zanimiv boj za veliki kristalni globus in seveda skupno zmago v poletih. Tekme v naši Planici bodo v petek, soboto in nedeljo. • **V.S.**

ZMAGA BOGATAJU

Žiri, 13. marca - SSK Alpina iz Žirov je organizirala zadnjo tekmo pokala "MIP" v tej zimski sezoni. Na 60-metrski skakalnici je nastopilo 54 mladih skakalcev v kategoriji pionirjev do 14 let. Zmago je odnesel **Triglavan Jure Bogataj** pred skupnim zmagovalcem kategorije **Mengšanom Rokom Benkovičem,** na tretje mesto se je uvrstil **Anže Obreza.** Tudi domači tekmovalci so bili uspešni z osvojitvijo četrtega Jaka Oblak, petega Gašper Mlinar in šestega mesta Jure Kumer. Zaradi pretoplega vremena so organizatorji uspeli izvesti samo eno serijo. • **J. Bešter**

BIATLON

ČETRTO MESTO ZA GRAŠIČEVO

Kranj, 15. marca - S finalom svetovnega pokala v Oslu se je končala letošnja sezona za biatlonce in biatlonke. Na sklepnih tekmah je med našimi največji uspeh dosegla Križanka **Andreja Grašič,** ki je bila v soboto na tekmi s skupinskim štartom odlična četrta, na koncu pa je v skupni uvrstitvi (kljub dolgotrajni bolezni in odsotnosti s tekmovanj) zasedla 16. mesto. Med fanti je naš najboljši v skupni uvrstitvi Janez Ožbolt na 36. mestu, Slovenija pa je v Pokalu narodov skupno na 11. mestu. • **V.S.**

DESKANJE NA SNEGU

DEJAN KOŠIR MED DESETERICO

Kranj, 15. marca - Konec tedna je bilo na Kronplazu v Italiji finale letošnjega FIS svetovnega pokala deskarjev na snegu. Udeležili so se ga tudi naši najboljši tekmovalci, ki nastopajo v FIS tekmovanju. Že v četrtek se je odlično odrezal **Tomaž Knafelj,** ki je v paralelnem veleslalomu osvojil šesto mesto. V soboto pa je letošnjo dobro formo še enkrat potrdil Kranjskogorec **Dejan Košir,** ki je bil v slalomu sedmi, v skupni uvrstitvi pa je osvojil deseto mesto. • **V.S.**

ZUPANOVA IN GRILC ZMAGOVALCA

Kranj, 15. marca - Na mariborskem Snežnem stadionu so bile konec tedna zadnje tekme deskarjev na snegu serije Ballantine's Snowboard Grand Prix in Viriana Fly Cup. Absolutni zmagovalec med fanti je postal **Luka Grilc** (SBC Bled), zmagovalka med dekleti pa je bila znana že prej. To je Naklanka **Polona Zupan,** ki pa je trenutno na tekmah v ZDA. • **V.S.**

GORENJSKA ONLINE: www.media-art.si

ALPSKO SMUČANJE

KOŠIRJU SLALOMSKO SREBRO

Kranj, 15. marca - Sierra Nevada v Španiji je bila prizorišče sklepnih tekem alpskih smučarjev in smučark. Veliki kristalni globus med moškimi je osvojil Norvežan Lasse Kjus, med dekleti pa je v skupni uvrstitvi zmagala Avstrijka Alexandra Meissnitzer. Med dobitniki kolajn v razvrstitvi posameznih disciplin je tudi Mojstrančan Jure Košir, ki je dobil srebro v slalomu. Sicer pa je v pokalu narodov zmagala Avstrija, našim smučarjem in smučarkam pa je skupno pripadlo osmo mesto. • **V.S.**

"ZBOR" SMUČARJEV V MOJSTRANI

Mojstrana, 16. marca - Občina Kranjska Gora, TD Dovje Mojstrana, Fan club Jure Košir in ASK Kranjska Gora pripravljajo danes, 16. marca, ob 16. uri sprejem za smučarje iz Zgornjesavske doline. Prireditev bo pred trgovino Delikatesa v Mojstrani. • **V.S.**

GORENJSKI OBRTNIKI TEKMOVALI V VELESLALOMU

Podkoren, 16. marca - Tudi dež in sneg nista bila ovira za gorenjske obrtnike, ki so v okviru različnih letnih športnih aktivnosti v soboto, 6. marca, merili moči na smučišču v Podkorenu.

Člani Območne obrtne zbornice Radovljice so bili prireditelji letošnjega 20. jubilejnega obrtniškega veleslaloma Gorenjske. Na štartu je bilo več kot 140 tekmovalcev in tekmovalcev vseh gorenjskih obrtnih zbornic.

Pri **moških** so v posameznih kategorijah zmagali: Aleks Čebulj (Radovljica), Franc Guzelj (Škofja Loka), Marjan Oblak (Škofja Loka), Brane Lipnik (Jesenice), Marko Robič (Jesenice) in Dušan Oblak (Škofja Loka).

Ženske: Marija Križaj (Tržič), Vida Zupan (Kranj), Simona Zupan (Tržič), Mojca Pečelin (Škofja Loka) in Lea Hren (Škofja Loka).

Ekipno moški: 1. Škofja Loka, 2. Jesenice, 3. Kranj.
Ekipno ženske: 1. Radovljica, 2. Škofja Loka, 3. Kranj.
Skupno: 1. Škofja Loka, 2. Radovljica, 3. Kranj. • **J. Rabič**

NOGOMET

Prva nogometna liga

KRANJČANE JE POKOPAL PRVI POLČAS

ŽIVILA TRIGLAV Kranj : RUDAR Velenje 0 : 1 (0 : 1), strelec gola Javornik v 10. minuti, gledalcev 1500.

Kranj, 16. marca - Nedeljsko tekmo z Rudarjem iz Velenja, ki pod vodstvom trenerja Braneta Oblaka igra vedno bolje, so nogometaši Živila Triglav iz Kranja zgubili zaradi napak v prvem polčasu. Že na začetku tekme je kranjska obramba "zaplavala", vendar sta nevaren prodor in strel Starčeviča, ki ga je gostujoči vratar Dabanovič odbil v kot, le obetala boljšo igro domačih. Ti so še naprej zlasti v obrambi igrali zmedeno in v 10. minuti je prišel Jernej Javornik sam pred domačega vratarja Laliča, ga premagal, postavil končni izid tekme in zagotovil gostom zmago. Rudar bi si lahko v prvem polčasu zagotovil izdatnejšo zmago, saj je Javornik v 21. minuti zadel prečko in nato še sam prišel pred Laliča, ki je strel odbil, v 44. minuti pa je Pokorn zadnji hip zbil žogo iz praznega kranjskega gola.

V drugem polčasu so Kranjčani zaigrali veliko boljše. Trener Zupan je Pokorna, Radosavljeviča (sredi drugega polčasa) in Adjeia zamenjal z Jožefom, Vickovičem in Božičem. Med 50. in 55. minuti je gostujoči vratar Dabanovič rešil vsaj dva zadetka (priložnosti so imeli Bogatinov, Radosavljevič in Kollari), v 69. minuti pa so Kranjčani zabili gol, ki ga je glavni sodnik Govedarevič zaradi nedovoljenega položaja strelca razveljavil. To se je zgodilo tudi gostu Vidojeviču, ki je razen tega zapravil priložnost, ko je bil sam pred Laličem.

Domači, pri njih je bil najboljši vratar Lalič, so bili zaradi poraza potrti, saj so v drugem polčasu pokazali eno boljših iger. **Še naprej so na zadnjem mestu, z dvema točkama zaostanka za Koprom. Z njim bodo v Kopru igrali v naslednjem kolu.** Na lestvici po zmagi nad SCT Olimpijo vodi Maribor Teatanic s 39 točkami pred HIT Gorico, ki ima 36 točk, Muro z 32 in Rudarjem z 29 točkami. Za Kranjčane se torej trd boj za obstanek nadaljuje. • **J. Košnjek**

HOKEJ

JESENIČANI (ŠE) IŠČEJO PRAVICO

Jesenice, Bled, 16. marca - Kljub temu da se je po četrtkovi odločitvi IO HZS začelo "pospešeno" tekmovanje v končnici državnega prvenstva, kjer kaže, da se bosta v finalu pomerila ljubljanska kluba Olimpija in Slavija, na Jesenicah še niso izgubili zadnjega upanja za rešitev njihove izključitve iz državnega prvenstva. Tako še naprej trenirajo, konec tedna pa jim je podporo pri prizadevanjih za rešitev nastale situacije dal tudi jeseniški občinski svet na čelu z županom Borisom Bregantom. Kot smo izvedeli, so bili jeseniški hokejisti včeraj tudi na obisku pri varuhu človekovih pravic Ivu Bizjaku, že v petek pa so pri HZS vložili pritožbo, saj kljub neigranju še niso prejeli nikakršnega sklepa o izključitvi iz državnega prvenstva. V.S.

KADETI IN DEČKI ZAČELI S SUPERFINALOM

Jesenice, 16. marca - V senci hokejskih zdrah v članski kategoriji so ta konec tedna začeli z igranjem končnice za naslov državnega prvaka v kategorijah kadetov in dečkov. Pri kadetih se za naslov državnega prvaka potegujeta ekipi Bleda in Olimpije. V prvem srečanju, ki je bilo odigrano v Športni dvorani na Bledu, so prepričljivo slavili Blejci, saj so zmagali z rezultatom 7:2. Za končno tretje mesto v državnem prvenstvu pa igrata ekipi Acronija z Jesenic in kranjskega Triglava. V prvem srečanju so slavili kadeti Acronija z rezultatom 6:2.

Za prvo mesto v kategoriji dečkov igrata ekipi Acronija in Olimpije. V prvem srečanju na Jesenicah so slavili domačini z rezultatom 8.4. V srečanju za tretje mesto sta se na Bledu pomerili ekipi Bleda in Triglava. Zmagali so mladi Blejci z rezultatom 5:2. • **L. Š.**

NAMIZNI TENIS

UČILA KRIŽE ALI KONDOR FLAMME?

Kranj, 15. marca - Po 16. krogih 1. GNTL sta prav ti dve moštvi na vrhu z enakim številom točk in medsebojni dvoboj v naslednjem krogu nam bo pokazal, katera ekipa bo prvak za letošnje leto. Sava je v "gumarskem" derbiju oddala samo dve igri (obe je dobil veteran Betz) in si je zagotovila tretje mesto na koncu. Za četrto mesto se borijo Šenčur 1, Gumar in Alpetour Bandag, medtem ko se izpada ne more več rešiti Partizan 1.

Rezultati 16. kroga: Merkur 1 - Kondor Flamme 2:8, Šenčur 1 - Učila Križe 0:10, Alpetoru Bandag - Duplje 1 10:0, Sava - Gumar 8:2, Partizan 1 - Šenčur 2 1:9.

V 2. GNTL vodi Loka Kava s tremi točkami prednosti pred ekipama Merkur 2 in Predoslje. Zelo dobro nastopajo igralci iz Ljubnega. Rezultati 16. kroga: Merkur 3 - Steelplast Ljubno 1:9, Predoslje - Jesenice 9:1, Merkur 2 - Duplje 2 6:4, Partizan 2 - Šenčur 3 7:3. • **D. Jauh**

Zahvala

Podpisani Karl Drago Vizjak se najlepše zahvaljujem vsem, ki so res prisrčno sodelovali pri praktičnih darilih za obdaritev in pogostitev deklic, ki so sodelovale na 1. Memorialu namiznoteniškega turnirja ob počastitvi obletnice smrti v prometni nesreči preminule članice namiznoteniškega kluba Steel-plast Ljubno Alenke Frelih iz Ljubnega.
Remont Kranj, Gospod Enrico Borzatta, Trgovska hiša Sitar Radovljica, Slaščičarna Mišelinka Radovljica, Žito - Gorenjka Lesce, Vipi Brezje, Joštov Hram Podnart
Menjalnica Wilfan Radovljica
Vsem prisrčna hvala.

Soorganizator turnirja
Karl-Drago Vizjak, Ljubno

ROKOMET

ZMAGOVITI NIZ SE NADALJUJE

Kranj, 15. marca - Loški rokometaši nadaljujejo zmagoviti niz, Ločanke pa so izgubile v Ribnici. Prvo B ligaša sta ostala brez točk. Radovljica in rokometašice Save igrajo vse bolje. To so poglavitne značilnosti rokometnega vikenda.

Loški rokometaši v spomladanskem delu prvenstva ne poznajo poraza. Z novo zmago, tokrat so premagali AFP Dobovo, so napredovali na sedmo mesto in ujeli priključek k zgornji polovici lestvice. Za uspeh gre pohvala vsem, upravi, trenerju in igralcem, ki igrajo dobro, čeprav jih pestijo poškodbe.

Rokometašice Jelovice so izgubile v Ribnici. Za zmago je potrebno igrati dva polčasa. Ločanke so sicer dobile prvi del, v nadaljevanju pa močno popustile. V ekipi očitno nekaj "škripljе". V 1. D ligi sta tokrat gorenjska predstavnika po dolgem času oba ostala praznih rok. CHIO Besnica proti vodilni Ribnici ni imela možnosti. Preddvorčani pa so tokrat imeli "smolo", saj so spomladi slabši rokometaši Šmartna prav proti gradbincem prekinili črno serijo. Tako eni kot drugi še niso rešeni skrbi z obstankom. Morda bo o vsem odločal medsebojni obračun v zadnjem krogu.

Med 2. A ligaši so tokrat zmagali le Radovljičani, ki igrajo vse boljše. Sava je morala priznati premoč Sežancev, Alples pa tako ali tako nabira izkušnje za naslednjo sezono.

Pobirajo se tudi igralke Save. Tokrat so zmagale drugič zapored. Zdaj so se že "poslovile" od repa lestvice. Trener Srečnik ima popolno ekipo, zato so tudi rezultati boljši.

V 2. B ligi Jezerjani vse bolj popuščajo, mladi Tržičani pa so vse bližje napredovanju v višji rang. Sadovi dela Andreja Kavčiča se že kažejo. **Rezultati: 1. liga - moški:** Termo - AFP Dobova 29-24 (12-10), **1. liga - ženske:** Gramiz - Jelovica 27-21 (11-12), **1. B liga - moški:** CHIO Besnica - Ribnica 25-37; Šmartno - Gradbinec Preddvor 31-24 (16-12), **1. A liga - moški:** Radovljica - Črnomelj 25-17 (13-7); Alples - Grča 15-33 (9-16); Sava - Mitol 23-30 (10 - 13), **2. B liga - moški:** Duplje - Tržič 23-27; Jezersko - DOM Žabnica 21-23, **2. liga - ženske:** Sevnica - Sava 20-24, **1. liga - mladinci:** Termo - Ormož 33-17; Gorenje - CHIO Besnica - preloženo, **2. liga - mladinci:** Maribor - Cerklje 38-15, **Kadeti:** Koper - Gradbinec Preddvor 19-17; Izola - Termo A 21-18, **St. dečki:** Termo - Alples 26-20; Gradbinec Preddvor - Radovljica 17-17, **St. deklice:** Jelovica - Planina Kranj 20-17; Sava - Polje 24-31, **Ml. dečki (A):** Termo - Tržič 38-21; Duplje - Radovljica 45-16, **Ml. deklice (A):** Jelovica - Planina (KR) 30- 3; Sava - Polje 15-9, **Ml. dečki (B):** Tržič Alples 10-10; OŠ Naklo : Termo 7-28, Alples - OŠ Naklo 22-10; Termo - Tržič 27-9. • **M. Dolanc**

KOŠARKA

GORENJCEM NI ŠLO

Kranj, Škofja Loka, Radovljica, 16. marca - Minuli teden gorenjski košarkarji niso imeli veliko sreče. Najprej je ob slovesu od 1.B lige v sredo ekipa **Gradbinca Radovljice** doma izgubila z Radensko po podaljšku 79:84, nato je v petek na gostovanju v dvorani Tabor ekipa **Loka kave** izgubila z ZM Lumarjem 87:75 (45:36), v soboto pa je bil v Sežani pri Kraškem zidarju 75:69 (37:39) poražen še kranjski **Triglav**. Ločani in Triglavani bodo imeli nove (minimalne) možnosti že jutri, ko Loka kava gostuje pri Union Olimpiji, Triglav pa pri Postojni.

K sreči je šlo tokrat boljše dekletom. Košarkarice **Odeje Marmorja** so gostovale pri SKB Ježici mlade in zmagale 73:85 (37:49) in se na koncu uvrstile na peto mesto. • **V.S.**

STRELSTVO

STRELCI V MURSKI SOBOTI

Kranj, 15. marca - Minuli konec tedna so se najboljši slovenski strelci, ki tekmujejo v prvi ligi z zračnim orožjem, zbrali na predzadnjem turnirju v Murski Soboti. V soboto so tekmovali s puško in v nedeljo s pištolo.

Tekmovanja s pištolo sta se udeležili tudi gorenjski prvoligaški ekipi, **SD Predoslje in SD Kopačevina,** ki sta nastopili solidno. Tokrat so se bolje odrezali Predosljani, saj so zasedli 6. mesto, Škofjeločani pa so zasedli 10. mesto od 12 ekip. Simon Bučan, član SD Predoslje, je med posamezniki zasedel 6. mesto z doseženimi 566 krogi. Izenačenost bojev potrjuje tudi enak rezultat, dveh najbojših ekip, vse pohvale pa gredo tudi Ljubiču za doseženih 580 krogov. • **F. Strniša**

PRVENSTVO SREDNJIH IN OSNOVNIH ŠOL

Škofja Loka, 15. marca - Prejšnji konec tedna je Strelsko društvo "Kopačevina" Škofja Loka - Trata organiziralo letošnje regijsko prvenstvo srednjih in osnovnih šol. Med dijaki je bil najboljši **Tadej Kalan** (SEUAŠ Kranj), med dijakinjami pa **Teja Ziherl** (Gimnazija Škofja Loka). V ekipni uvrstitvi je zmagala **Gimnazija Škofja Loka,** za ekipo pa so nastopali: Teja Ziherl, Krištof Kučič in Janez Jenko.

V osnovnošolski konkurenci je med dečki zmagal **Gorazd Ušlakar** (A.T. Linhart Radovljica), med deklicami pa je bila najboljša **Živa Debevec** (16. december - Mojstrana). V ekipni razvrstitvi so med dečki slavili Ivan Grgič, Igor Šalkovič in Denis Džebič iz **OŠ Železniki,** pri dekletih pa je bila najboljša ekipa iz **OŠ Predoslje,** za katero so nastopale: Maruša Strniša, Darja Sajovic in Jerneja Kopač. • **V.S.**

ATLETIKA

ČETVERICA NA KANARSKE OTOKE

Kranj - Četverica atletinj in atletov kranjskega Triglava - državna rekorderka in prvakinja v teku na 60 metrov Tina Murn, nadarjena Špela Voršič, kratkoprogaš Miloš Šakić in Anja Červek - so v soboto pod vodstvom trenerja Dobrivoja Vučkoviča odpotovali v Tenerife na Kanarske otoke na enotedenske priprave za poletno sezono. Tenerife, kjer so zdaj dnevne temperature med 22 in 30 stopinjami Celzija, vse bolj postajajo zimsko vadbeno središče slovenskih atletov, tja so tokrat že četrto leto zapored odšli tudi Triglavani. Tini Murn omogočata vadbo podjetji Iskratel iz Kranja in IPS iz Ljubljane, med sponzorji priprav pa so še Pizzerija Romano, Foto Boni in Tai-tai. • **C.Z.**

ODBOJKA

BREZ GORENJCEV V KONČNICI

Bled, 15. marca - Odbojkarji **ELVO Bleda** bi morali za uvrstitev v play-off na tekmi zadnjega kroga rednega dela zmagati v Mariboru. Tekma je bila dokaj izenačena in napeta, Blejci pa nikakor niso bili zadovoljni s sojenjem prvega sodnika in so po tekmi celo najavili pritožbo. Ker pa je "pristransko sojenje" izredno težko dokazati, bodo Blejci le težko uspeli s pritožbo, kar pa pomeni, da se je v play-off po zmagi s 3:1 (8, -13, 12, 11) uvrstila ekipa Stavbar IGM. V vrhunsko formo pa so očitno malce prepozno prišli tudi odbojkarji **Žurbi team Kamnika.** Po zmagi na Ravnah so tudi to soboto zaigrali zelo dobro in premagali še drugouvrščeno ekipo letošnjega in lanskoletnega prvenstva - Salonit Anhovo. Kamničani so na razliko dobili prvi niz, drugega gladko izgubili, nato pa prevzeli igro v svoje roke in zanesljivo dobili tekmo s 3:1 (15, -5,. 3,8). V končnico prvenstva so se uvrstile ekipe Pomgrad, Salonit Anhovo, Fužinar GOK IGEM in Stavbar IGM. ELVO Bled je na koncu zasedel 5. mesto, šesta je Olimpija, Žurbi team Kamnik pa je sedmi. Mesta od četrtega do 7. je po izredno zanimivem in izenačenem prvenstvu, ob enakem številu točk, odločal količnik med dobljenimi in izgubljenimi nizi.

Odbojkarice **Špecerije Bled** so zaključile letošnje državno prvenstvo v 1. DOL že v četrtek. Na gostovanju v Kopru so se najbolj upirale domačinkam v prvem nizu, na koncu pa po pričakovanju zabeležile še en poraz. V ženski konkurenci so se tako v končnico uvrstile ekipe Infond Meltal, TPV Novo mesto, HIT Nova Gorica in ŽOK Marsel Ptuj. Blejke so prvenstvo končale na sedmem mestu s tremi zmagami in trinajstimi porazi.

Presenetljivo zlahka so Kranjčani dobili derbi kroga proti ŠDO Brezovica. Trener gostov ima v zadnjem času sicer resda precej težav z boleznimi in poškodbami igralcev, toda več kot samo 19 zbranih točk so pričakovali vsi. Astec Triglav : ŠDO Brezovica 3:0 (2, 5, 12). Zmaga, s katero so si Kranjčani praktično že zagotovili prvo mesto, saj imajo dva kroga pred koncem štiri točke prednosti. Slabše je šlo tokrat odbojkarjem Termo Lubnika. Na gostovanju v Izoli proti domači ekipi, ki si z vsemi močmi poskuša zagotoviti obstanek v ligi, so sicer povedli že s 2:0 v nizih nato pa izgubili po petih nizih. Hoteli Simonov zaliv : Termo Lubnik 3:2 (-13, -11, 3, 13, 7). Škofjeločani ostajajo še vedno na 7. mestu.

V obeh zahodnih konkurencah 3. DOL pa so dva kroga pred koncem že znane vse ekipe, ki napredujejo v 2. DOL oziroma bodo to možnost imele preko dodatnih kvalifikacij. V moški konkurenci direktno napreduje Prvačina, nastop na kvalifikacijah pa si je z zmago nad drugo blejsko ekipo zagotovila ekipa iz Mokronoga. V ženski konkurenci so visoko prednost, ki so jo imele preko cele sezone potrdile odbojkarice ASICS Kamnika, ki se tako po enoletnem "odmoru" vračajo v drugoligaško konkurenco. V 2. DOL so nekaj let nazaj igrale tudi odbojkarice Jesenic. Predvsem z odličnim pomladanskim delom pa si je vsaj nastop na kvalifikacijah priigrala tudi sedanja generacija jeseniških odbojkaric. Rezultati - moški - Pneuma Center Mokronog : ELVO Bled II 3:1, Žurbi team Kamnik II : Bohinj 3:0, Žirovnica : Termo Lubnik II 3:1 - ženske - ŽOK Radio Morje : ŽOK Partizan Šk. Loka 3:0, Kemiplas Koper II : ELVO Bled II 3:0, Mladi Jesenice : Piran 3:0, ASICS Kanin : Bohinj 3:1, Brestanica : Šenčur 3:0. • **B. M.**

KEGLJANJE

LOG - STEINEL OSTAJA PRVOLIGAŠ

Kranj, 15. marca - V 15. krogu 1. SKL za moške je na kranjskih stezah **LOG-Steinel** iz Stražišča dosegel še tretjo prvoligaško zmago. Tokrat je z rezultatom 8:0 (5585:5242) premagal Hidro iz Medvod, ki se s tem porazom poslavlja iz društva najboljših. **ISKRAEMECO** iz Kranja je v derbiju kroga gostoval pri Rudarju iz Trbovelj. S porazom 6:2 (5737:5651) so se Kranjčani poslovili od Evrope. Na lestvici še vedno vodi Prosol-Stiking (Ljubljana) s 26 točkami, drugi je Rudar (Trbovlje) s 25 točkami, tretji pa je še vedno ISKRAEMECO Kranj z 20 točkami. LOG-Steinel Stražišče je še vedno 9. s 6 točkami.

V 15. krogu 1. SKL za ženske so kegljavke **Triglava** iz Kranja drugič zapored gostovale na obali in tudi tokrat izgubile. Adria Convent je bila boljša z rezultatom 6:2 (2544:2471). Najboljši pri Kranjčankah sta bili **Jožl Jerala in Silavan Belcijan,** ki sta podrli po 427 kegljev.

Kegljavke Miroteksa (Celje) so s 30 točkami je že tri kroge pred koncem osvojile svoj osmi zaporedni naslov državnih prvakinj. Pred Prosol-Stikingom (Ljubljana) imajo 6 točk prednosti. Triglavanke so še vedno na 3. mestu z 19 točkami. Po 17 krogu 2. SKL za moške so kegljavci moštva **INTER COMMERCE Jesenice** še korak bliže naslovu in možnosti za vstop med prvoligaše. Z rezultatom 8:0 (5338:4915) so suvereno odpravili Gorico-Tekstino in Nove Gorice. Najboljši je bil najstarejši **Bogdan Langus** (912), le kegelj za njim pa je zaostal **Drago Geršak** (911). Kegljavci **Ljubelja** iz Tržiča pa so v Ljubljani proti Slovanu ostali praznih rok. Kljub lepima rezultatoma **Rudija Nunarja** (913) in **Petra Gregorca** (908) so izgubili s 6:2 (5486:5344).

V ženski ligi so kegljavke **Ljubelja** na stezah pod avtobusno postajo v Tržiču premagale kegljavke Prosol-Stikinga iz Ljubljane s 5:3 (2418:2366). Avstrijka **Birgit Scheffmann** (456) je z vrhunsko igro potrdila svoje kvalitete, **Marjana Bohte** (418) pa je bila standardno zanesljiva. **V. O.**

LJUBELJ IZGUBIL DOMA

Kranj, 15. marca - 13. krog Gorenjske lige je bil usoden za igralce Ljubelja, saj so doma nepričakovano izgubili s Poletom in prepustili vodeči položaj Jesenicam, ki so visoko odpravile Elan. Z istim številom točk je na drugem mestu Lubnik, ki je prav tako zanesljivo zmagal proti Adergasu. Z zmago v gosteh proti Hidru se je Kranjska Gora obdržala v boju za vrh, saj za vodečim zaostaja le dve točki. Zadnji krog ta konec tedna bo odločal o prvaku, ko prve tri ekipe gostujejo, le četrtouvrščena Kr. Gora igra doma, vendar ima le teoretične možnosti za naslov.

Rezultati: Ljubelj 2. Polet 3:5 (4889:4937) - Per (Ljub.) 875, Kos (Polet) 854, Intercommerce Jesenice 2:Elan 7:1 (5147:4916) - Filipaj 903, Larisi (oba I. Jes.) 872, Lubnik : Adergas 6:2 (4895:4807) - Fuis M. (Lubnik) 843, Hidro - Prima 2: Kranjska Gora 1./ (4926:5025) - Sluga 862, Juko (oba K. G.) 861 kegljev.

Lestvica: 1. Interc. Jesenice 17 točk (+24), 2. Lubnik 17 točk (+16), 3. Ljubelj 16 točk (+28), 4. Kranjska Gora 15 točk (+10).

Pari zadnjega kroga v soboto 20. 3. v Kranju ob 8.45 uri Adergas : Ljubelj, v Tržiču ob 11. uri Elan : Hidro - Prima, v Škofji Loki ob 16. uri Polet : Intercommerce Jesenice in na Jesenicah ob 16. uri Kranjska Gora : Lubnik. **J. Pogačnik**

Naše najboljše plavalke in plavalci so v soboto že odpotovali proti prizorišču letošnjega svetovnega prvenstva

TRENER GLOBOČNIK ČAKA NA PRESENEČENJE

Na velikih tekmovanjih se vedno zgodi kaj posebnega in upati je, da bo tudi deseterica naših reprezentantov v Hongkongu pripravila (prijetno) presenečenje - Trener Ciril Globočnik optimističen, dekleta in fantje tudi

Bled, 16. marca - Letošnje svetovno prvenstvo v plavanju bo potekalo od 1. do 4. aprila v Hongkongu. Da se dekleta in fantje vsaj malce privadijo na drugo podnebje, so že minuli konec tedna odpotovali na sklepne priprave v Avstralijo. Svoje načrte in želje pa so še prej strnili na tiskovni konferenci, ki je bila tokrat v Park hotelu v Radovljici, ki je glavni pokrovitelj našega najuspešnejšega plavalnega kolektiva.

Več kot sto držav se bo po napovedih udeležilo letošnjega svetovnega prvenstva v kitajskem Hongkongu. Prvenstvo pa ne bo privlačno le zato, ker se naglo bližajo poletne olimpijske igre v Sydneyju, ampak tudi zato, ker so za organizatorji razpisali izjemno bogat denarni sklad, ki bo za množico tekmovalcev iz vseh koncev sveta še dodaten motiv za dobre in najboljše rezultate.

Kot je ob priložnostni tiskovni konferenci povedal predsednik PK Radovljica PHB Jože Rebec, dela pri obnovi radovljiškega kopališča potekajo po načrtih, tako da naj bi bila bazena odprta 1. junija. Tako kljub obsežni obnovi ne bi izgubili niti ene plavalne sezone, že v začetku avgusta pa bodo v Radovljici pripravili "Slovenian open".

Tudi naša reprezentanca na to veliko tekmovanje odhaja zelo številna, saj je v ekipi kar šest deklet in štirje fantje. "Že na evropskem prvenstvu v Sheffieldu se je izkazalo, kako pomembno je, da je ekipa številčnejša. Zato sem hvaležen vodstvu Plavalne zveze Slovenije, da je omogočilo štirinajstdnevne priprave v Avstraliji in nato nastope na svetovnem prvenstvu kar desetim reprezentantom. To so prav gotovo tudi tisti, s katerimi upamo, da se bomo drugo leto udeležili olimpijskih iger," je poudaril glavni trener radovljiških plavalcev tér selektor in trener slovenske reprezentance **Ciril Globočnik:** "Tekmovanje bo za vse udeležence izredno naporno, saj bodo najprej predtekmovanja, nato polfinala in finala. Bo ba zagotovo izredno atraktivno in - kot vedno na velikih tekmah - tudi s številnimi presenečenji. Med presenečenji pa ne izključujemu tudi rezultatov naših plavalcev in plavalk. Sicer pa realno lahko največ pričakujemo od Nataše in Alenke Kejžar, Petra Mankoča in Metke Sparavec ter mešane štafete."

Sicer pa bo v Hongkongu nastopilo kar dest naših reprezentantov, vsak pa bo plaval v najmanj dveh disciplinah. Tako bo **Tanja Blatnik** nastopila na 200 metrov prosto, 400 metrov prosto in v štafeti 4 x 100 metrov prosto, **Alenka Kejžar** bo nastopala na 100 metrov hrbtno, 100 m mešano, 200 metrov mešano, 200 metrov hrbtno in v štafeti 4 x 100 metrov mešano, **Nataša Kejžar** bo nastopala na 50 metrov prsno, 100 metrov mešano, 100 metrov prsno, 200 metrov mešano, ter v štafetah 4 x 100 metrov mešano in 4 x 100 metrov prosto, **Urška Rošbo** plavala 200 metrov delfin, 800 metrov prosto, 400 metrov prosto in 200 metrov prosto, **Urška Slapšak** 100 metrov prosto, 50 metrov delfin, 50 metrov prosto, 4 x 100 metrov mešano in 4 x 100 metrov prosto, **Metka Sparavec** 100 metrov hrbtno, 50 metrov delfin, 50 metrov prosto, 50 metrov hrbtno ter v štafetah 4 x 100 metrov mešano in prosto, **Peter Mankoč** 50 metrov hrbtno, 100 metrov delfin, 100 metrov mešano in 200 metrov mešano, **Blaž Medveščeck** 50 metrov hrbtno, 100 metrov hrbtno in 200 metrov hrbtno, **Marko Milenkovič** 200 metrov mešano in 400 metrov mešano ter **Emil Tahirovič** 50 metrov prsno, 100 metrov prsno, 200 metrov delfin in 50 metrov delfin.

"Tekmovanje bo res naporno, saj bom četrti dan plavala v kar treh disciplinah. Vseeno upam na svoje najboljše rezultate in želim, da bo to zadoščalo tudi za katerega od final," je pred odhodom povedala **Alenka Kejžar.**

Tudi sestra **Nataša** ni skrivala želja po dobrih rezultati: "Pričakujem, da bom plavala bolje kot kdajkoli in da me bo to pripeljalo do polfinal in final," je dodala.

Malce manj je bila optimistična tretja članica radovljiškega kluba **Tanja Blatnik:** "Ob začetku letošnje sezone sem bila razočarana, vendar pa sedaj kaže bolje in upam, da bo na svetovnem prvenstvu še bolje."

Urška Slapšak je povedala, da bo zadovoljna že z osbnimi rekordi, manj znano pa je, kaj od prvenstva pričakuje peti radovljiški tekmovalec **Marko Milenković,** ki bo na Kitajsko prišel direktno iz študija v ZDA. Kot je povedal trener Ciril Globočnik, pa je po informacijah iz univerze trenutno v dobri formi.

• **V.Stanovnik, foto: T. Dokl**

Zadnjič pred odhodom na priprave v Brisbane in nato na svetovno prvenstvo v Hongkong so se najboljši plavalci in vodstvo reprezentance zbrali v četrtek na Bledu. Marko Milenković bo na Kitajsko prišel iz ZDA, Metka Sparavec in Peter Mankoč pa sta že trenirala v Avstraliji.

Radovljiški župan Janko Stušek je slovenskim plavalcem zaželel srečno pot v Avstralijo in nato na Kitajsko, še prej pa je za že dosežene uspehe čestitam uspešnim radovljiškim plavalkam, plavalcem in trenerjen na čelu s "srebrno" iz evropskega prvenstva Natašo Kejžar

Tiskovna konferenca pred odhodom na svetovno prvenstvo je bila tudi priložnost, ko so nekateri sponzorji radovljiškega kluba podaljšali pogodbe, prav tako pa so pogodbe o sodelovanju podpisali novi sponzorji. Med njimi tudi Casino Portorož, Controlmatic ABW Domžale, SKB Banka, Špecerija Bled, ...

PLAVANJE

Zimsko državno prvenstvo dečkov in deklic

ZMAGOSLAVJE MLADIH RADOVLJIČANOV

Kranj, 14. marca - Deklice (Babič, Palovšnik, Ambrožič in Klinar) so zmagale tudi v obeh štafetah, 4x 100 metrov prosto in 4x 100 metrov mešano, dečki (Globočnik, Sotošič, Turk in dacar) pa so bili prvi v mešani štafeti, na 4x 100 metrov prosto pa so osvojili drugo mesto. Medalje so osvojili skoraj v vseh disciplinah, največkrat pa je na zmagovalnih stopničkah stala Anja Klinar, ki je osvojila šest zlatih in dve srebrni medalji. Med dečki je bil najuspešnejši Anže Dacar s šestimi kolajnami, od tega dvema zlatima.

Anže Dacar je bil prvi na 200 in 400 metrov prosto, v obeh disciplinah med deklicami pa je slavila tudi Anja Klinar. Na 400 metrov prosto pa je šla v Radovljico še ena medalja, in sicer Alenki Palovšnik. Sicer pa je Anja Klinar prva mesta osvojila še na 400 metrov mešano (njena klubska kolega Anže Dacar in Žani Stošič sta bila drugi in tretji), na 200 metrov mešano (med fanti je bil Žani Stošič tretji), na 200 metrov prsno (med fanti tretji Žani Stošič) in na 800 metrov prosto, kjer je tretje mesto osvojila Ana Ambrožič, med dečki pa je bil Anže Dacar drugi. Ostale kolajne pa so si razdelili takole: drugo mesto Ane Ambrožič na 100 metrov delfin, prvo mesto Laure Babič na 200 metrov hrbtno, drugo mesto Ane Ambrožič in tretje mesto Laure Babič na 200 metrov delfin, v isti disciplini pa še srebro za Anžeta Dacarja in bron za Mateja Globočnika, srebro za Lauro Babič na 100 metrov hrbtno. Na 100 metrov prosto je bila Klinarjeva druga, prav tako med fanti Anže Dacar, srebro pa je priplavala tudi v disciplini 100 metrov prsno, Žani Stošič pa med dečki bron. Srebrna medalja je v disciplini 100 metrov hrbtno pripadla še Lauri Babič.

Gostitelji državnega prvenstva, Plavalni klub Triglav Kranj, tokrat niso imeli večjega izkupička medalj, tako kot denimo pred mesecem dni na prvenstvu kadetov in mladincev. Na zmagovalnih stopničkah je stala le Žana Leskovar, ki je bila tretja na 200 metrov hrbtno, petkrat pa se v različnih tekmovalnih disciplinah je uvrstila tudi do desetega mesta. Med Triglavani so po mestih do desetega večkrat posegli še David Oblak, Simon Bizjan, Dalibor Stojčev in Anja Krašovec.

Radovljiški plavalci so poleg vrste posamičnih kolajn in štirih odličij za zmage v štafetah z državnega prvenstva odnesli tudi ekipno zmago, saj so s 929 točkami premagali oba ljubljanska kluba, Ljubljano in Ilirijo. • **D.Z.Žlebir**

TRIGLAVANKE Z MEDALJAMI

Kranj, 16. marca - Peterica plavalk, kadetinj kranjskega plavalnega kluba Triglav se je konec tedna udeležila mednarodnega tekmovanja v nemškem Badbergzabernu, kjer je nastopilo več kot 400 plavalcev iz 17 držav. Trojica se je iz nemčije vrnila z medaljami, in sicer Vesna Kavčič z dvema zlatima, za 100 metrov prsno in 200 metrov mešano, Maruša Oseli z zlato za 100 metrov prosto, srebrno za 100 metrov hrbtno in bronasto za 200 metrov mešano, ter Ana Zavrl z bronasto za 100 metrov delfin. • **D.Ž.**

VATERPOLO

VELIK BOJ ZA DRUGO MESTO

Kranj, 15. marca - Vaterpolisti so v soboto in nedeljo odigrali osemnajsti krog državnega prvenstva, vaterpolisti Tivolija pa še zaostali trinajsti krog. Do konca ligaškega dela sta tako ostala le še dva kroga, ki bosta odločila, katera moštva bodo osvojila mesta od dva do štiri.

Sobotna oba srečanja v kranjskem pokritem olimpijskem bazenu sta bila prestavljena na nedeljski termin zaradi plavalnega tekmovanja. V prvem srečanju smo videli zanimivo igro Kokre in Probanke Leasing. Kokra je tokrat le morala priznati premoč "bankirjev", ki jih sedaj vodi legenda jugoslovanskega vaterpola Siniša Belamarič. V drugem srečanju pa smo gledali tekmo igre mačke z miško. Kamničani niso bili enakopraven nasprotnik branilcu državnega prvaka.

Rezultati: Koper : Tivoli 11:7 (0:2, 3:2, 3:1, 5:2), Koper : Tivolli 5:6 (1:1, 1:4, 1:1, 2:0), Kokra : Probranka Leasing 3:5 (1:2, 0:1, 2:1, 0:1), Triglav : Kamnik 30:2 (8:0, 6:1, 6:0, 10:1). **Lestvica:** 1. Triglav 34, 2. Probanka Leasing 20, 3. Koper 20, 4. Tivoli 20, 5. Kokra 10, 6. Kamnik 0. **Razpored**: 15. krog - sreda, 17. marec 1999: Maribor - Pristan 20.00, Probanka Leasing - Triglav - 19. krog, sobota, 20. marec 1999: Ljubljana - Tivoli 20.30 Tivoli - Kokra, Maribor - Pristan 20.30 Probanka Leasing - Kamnik. - 14. krog sobota, 20. marec 1999: Kranj - Olimpija 20.30 Triglav - Koper. • **J. Marinček**

UMETNOSTNO DRSANJE

ŠTIRI MEDALJE ZA JESENIČANE

Jesenice, 15. marca - Ob številnih domačih in tujih nastopih so tekmovalci in tekmovalke drsalnega kluba Jesenice dosegle opazen uspeh tudi letošnjem državnem prvenstvu v umetnostnem drsanju v Ljubljani. Najboljši jeseniški tekmovalec **Gregor Urbas** se po odličnih rezultatih v mladinski konkurenci sedaj preizkuša že v članski. Srebrna kolajna je zanj lepa spodbuda, po ocenah sodnikov je bil njegov nastop izredno dovršen, vendarle še nekoliko premalo, da bi tokrat premagal prvaka Jana Čejvana.

Pri mladinkah je **Alenka Zidar** osvojila bronasto medaljo. Zelo razveseljiv in spodbuden pa je bil nastop mladih jeseniških drsalk **Anje in Kaje Otovič,** ki sta v svojih pionirskih kategorijah osvojili zlati medalji. • **J. Rabič**

KOLESARSTVO

SAVČANOM PRVE TOČKE SP

Kranj, 16. marca - V švicarskem Mendrisu je bila letošnja prva dirka za svetovni pokal kolesarjev v kategoriji do 23 let. Med 200 kolesarji iz 15 držav so nastopili tudi Savčani in osvojili prve letošnje točke. Zlasti uspešna sta bila Uroš Šilar s sedmim in Martin Čotar z osmim mestom.

Del savske ekipe je nastopil na 4. dirki za Pokal Umaga. Zmagal je Milan Eržen (Krka), tretji je bil Klemen Jalovec (Sava). V skupnem točkovanju je drugo mesto zasedel Matej Stare (Sava).

• **M. Kavaš**

TAEKWON - DO

USPEŠEN ZAČETEK ZA RADOVLJIČANE

Radovljica, 15. marca - Konec februarja se je začela letošnja sezona za športnike v taekwon - doju. Radovljičani so si tudi za letošnje leto zastavili obširen program in precej visoke tekmovalne cilje.

Že konec januarja se je njihov trener **Željko Gvozdič** udeležili seminarja in izpita za 3.DAN na Češkem, v Budjejovicah in ga uspešno opravil. **Dejan Mencinger in Borut Kogovšek** pa sta se nato v Zrečah udeležila izpita za črne pasove 1.DAN in ga kot ena najboljših uspešno opravila.

Zadnjo soboto v februarju pa je Taekwon - do klub "Meteor" iz Črešnovcev organiziral 1. kolo DP (verzija WTF) za vse kategorije. Radovljiški klub je na tekmo poslal najbolje pripravljene tekmovalce, najbolje pa sta se odrezala **Miha Biteznik,** ki je v svoji kategoriji (- 72 kg člani) osvojil tretje mesto in **Tilen Feldin,** ki je bil v kategoriji (- 51 kg mladinci) drugi.

Kot pravi trener radovljiškega kluba Željko Gvozdič, naslednje veliko tekmovanje člane, članice, mladince in mladinke čaka ta konec tedna, ko bo v Celju državno prvenstvo. Na njem bo namreč "ognjeni krst" opravila nova generacija radovljiških tekmovalcev, od katerih je kar polovico deklet.

Žal pa se Taekwon - do klub Radovljica zaradi pomanjkanja denarja ne bo mogel udeležiti tekmovanja v Dublinu, čeprav so od tam dobili posebno povabilo. • **V.S.**

LOKOSTRELSTVO

Lokostrelci tekmovali v Kranju - Minulo soboto in nedeljo je bil Klub Lokostrelcev Kranj organizator odprtega posamičnega in ekipnega absolutnega prvenstva indoor. Med posamezniki je v disciplini goli lok zmagal Mišo Likar (LK Mins), med ženskami pa Nada Rolih (LK Ilirska Bistrica). V olimpijskem stilu je bil med moškimi najboljši Peter Koprivnikar (LK Maribor), pri ženskah pa je zmagala Ana Canzuti (LK Gorica). V compound stilu je bil med moškimi najboljši Rajko Usaj (LK Gorica), pri ženskah pa Bernarda Zemljak (LK Mozirje). Odlično sta se odrezali tudi tekmovalki KL Kranj Maja Marcen in Melita Kaše, ki sta zasedli drugo in tretje mesto. V ekipni uvrstitvi je v disciplini goli lok med moškimi zmagal Mins Postojna, med ženskami pa LK Ilirska Bistrica. V olimpijskem stilu je v moški konkurenci najboljši LK Maribor, v ženski pa LK Ilirska Bistrica. V compound stilu je ekipno zmagala domača ekipa KL Kranj. • **V.S., foto: T.Dokl**

SITAR DEVETI NA KUBI

Kranj, 15. marca - Mladi kranjski lokostrelec Dejan Sitar iz Dvorij pri Cerkljah je te dni uspešno nastopal na dvoranskem svetovnem prvenstvu na Kubi. V disciplini compound je na koncu zasedel 9. mesto. Štefan Ošep iz LK Mozirje je bil petnajsti. Sicer pa je novi svetovni prvak v compoundu postal Američan James Butts. • **V.S.**

ŠAH

RAVNIK NA GORENJSKEM

Radovljica, 12. marca - V hotelu Grajski dvor v Radovljici je 34 igralcev in igralk končalo letošnje gorenjsko člansko prvenstvo v šahu. V organizaciji Šahovskega društva Murka Lesce so odigrali 9 kol. Turnir je bil zelo izenačen in šele v zadnjem krogu je postal jasen zmagovalec. Za vse nekoliko presenetljivo je zmagal mojstrski kandidat Franc Ravnik iz Žirovnice, član Šahovskega društva Jesenice. Zmago si je zagotovil po remiju Borisa Cigliča z Jožefom Prestrlom in z zmago nad Stanetom Koroščem. Drugo mesto je osvojil Boris Ciglič, tretje pa Janez Kozamernik (oba Murka Lesce). Najboljši mladinec je bil Danijel Vojinov na 27. mestu, igralka pa Simona Orel na 16. mestu (oba Tomo Zupan Kranj). **A. D.**

ANŽE OREL NAJBOLJŠI "DOMA"

Škofja Loka, 15. marca - Na Osnovni šoli Petra Kavčiča v Škofji Loka je prejšnjo soboto potekal 3. turnir kadetske šahovske lige Gorenjske. Najbolje se je odrezal domači tekmovalec Anže Orel (OŠ Petra Kavčiča), drugi je bil Nejc Škrlep (OŠ Stražišče Kranj), tretji pa Žiga Mrak (OŠ Predoslje). • **V.S.**

BLEJSKI ŠAHOVSKI FESTIVAL

Bled, 14. marca - Na Bledu je vse pripravljeno za začetek jubilejnega 20. šahovskega festivala, ki bo potekal od 20. do 28. marca v plesni dvorani Kazina na Bledu. Organizatorji pričakujejo okrog 200 igralcev in igralk v štirih konkurencah. Igralci se bodo merili tudi za solidne nagrade v skupni višini 21.000 DEM.

Otvoritev bo ob 15.30 v igralnem prostoru, partije pa se bodo, razen zadnjega kola, (ob 10.00) začenjale ob 16.00 uri. • **A. D.**

Med humorjem in paniko

Branko Grims, državni svetnik

Kdo je kdo, dobro pokažejo anekdote. Ni nujno, da so stare sto in več let. Naslednja zgodba je iz novejše zgodovine iz obdobja po osamosvojitvi Slovenije. Zgodila se je pred samo približno štirimi leti v pisarni kranjskega župana, kjer je potekal sestanek predstavnikov političnih strank. Na sestanku je bil navzoč tudi B. S., eden v zadnjem času najbolj agresivnih nasprotnikov uvedbe večinskega volilnega sistema. Nekdo iz novih demokratičnih strank je povedal o prejšnjem režimu nekaj trditev, ki B. S. očitno niso bile všeč, zato je z neprikritim sovraštvom siknil skozi zobe: "Prej ali slej se bo oblast v Kranju zamenjala in potem boste že videli, kaj pomeni to, da je revolucija permanentna...!".

Zgodba o paničnem iskanju možnosti za pritožbo na ustavno sodišče zoper odločbo istega ustavnega sodišča (o večinskem volilnem sistemu) se je neslavno končala. Poročanja novinarjev o tem, da je pritožbo nasprotnikov večinskega volilnega sistema ustavno sodišče zavrglo, ni nihče zanikal (uradno bo najbrž znana odločitev ta teden in celo če bi bila drugačna, je napadena samo še ena od točk odločbe, katere sprememba ne more več vplivati na bistvo odločbe); soglasna(!) odločitev tožilcev o tem, da ne bodo dopustili, da jih vpletejo v očitno protiustavno "ustvarjalno interpretacijo pravnih določb" (prosto po znani gorenjski poslanki), pa je dokončna. Sedaj, ko se je megla pravnega "strokovnjaštva" nasprotnikov večinskega volilnega sistema razkadila, bo šele mogoče oceniti vso bedo njihovega početja.

V paniki se namreč rade pojavljajo napake. Ne samo (za diplomirane pravnike in celo doktorje pravnih znanosti povsem nedopustne) začetniške napake, kakršna je bila dejstvo, da so že zdavnaj potekli vsi roki za pritožbe (celo, če bi tožilci pristali na "ustvarjalno interpretacijo pravnih določb"). Kadar se pravna stroka podredi politiki, se v naglici hitro zgodi, da posamezniki "v odtenkih" spremenijo svoje mnenje. Najbolj očiten primer je dr. Krivic. Še pred nekaj leti najbolj znan zagovornik dokončnosti in izvršljivosti odločb ustavnega sodišča je tokrat dajal v svojih pismih v bistvu vnaprejšnjo "odvezo" poslancem, če bodo kršili odločbo ustavnega sodišča.

Isti dr. Krivic, ki je pred samo nekaj meseci zagovarjal neodvisnost sodstva, še posebej ustavnega sodišča, je tokrat s svojim pisanjem pomagal ustvarjati poslancem LDS, ZLSD (in drugim tožnikom) močan politični pritisk na ustavno sodišče, kar v pravni državi ni ne dopustno in ne opravičljivo. Ves teater s pritožbo na ustavno sodišče zoper odločbo istega ustavnega sodišča je potekal samo zato, ker nasprotniki večinskega volilnega sistema niso hoteli upoštevati niti najbolj temeljnih načel pravnega reda. Če se z odločbo nekega sodišča ne strinjaš, se v pravni državi pritožiš na višjo stopnjo (instanco). Višja stopnja od ustavnega sodišča pa je kvečjemu Evropsko sodišče za človekove pravice v Strassbourgu. Seveda se g. Krivic, g. Kristan, g. Baškovič in drugi tja rajši niso pritožili, saj bi se takšni pritožbi tam bržkone smejali. Vsemu trudu stare nomenklature in večine poslancev navkljub je ljudstvo na referendumu povsem jasno izrazilo svojo voljo - samo predlog za dvokrožni večinski volilni sistem je dobil več glasov "za" kot "proti". Prav to je bistvo težav prej naštetih gospodov. V Sloveniji bomo volili po dvokrožnem večinskem volilnem sistemu (to je zdaj že jasno!) zato, ker se je tako odločilo ljudstvo.

Bržkone ste se vprašali, kje je tu humor. V minulih tednih ga je bilo v razpravah o volilnem sistemu kar precej. Pustimo ob strani Zmaga Jelinčiča, ki je trdil, da je državni zbor višja stopnja ("instanca") ustavnemu sodišču in torej lahko odločitve ustavnega sodišča tudi zavrne; pa tudi go. Darjo Lavtižar - Bebler, ki se je "strokovno" na vse kriplje prizadevala za "ustvarjalno interpretacijo veljavnih pravnih norm" (dobesedno!). Res je sicer, da je tudi v paniki izrečena neumnost lahko smešna in da je očitno za mnoge revolucija res "permanentna" (pritožbo na ustavno sodišče zoper njegovo lastno odločbo je poznala rajnka "Juga").

Da pa se lahko tudi najbolj resne zadeve brani s humorjem, so dokazali poslanci SDS, ki so na predlog 47. poslancev za pritožbo na ustavno sodišče (zoper odločbo o večinskem sistemu) vložili dopolnilo, s katerim so poslancem kontinuitete predlagali, naj se pritožijo še varuhu človekovih pravic in na Helsinški monitor ter tako še dodatno zaščitijo svoje privilegije: "da kandidirajo na strankarskih listah in so izvoljeni ne glede na število prejetih glasov; da lahko delajo povsem v nasprotju s predvolilnimi obljubami; kršijo ustavo in zakone (pri tem pa še uživajo imuniteto); prejemajo izjemno visoko plačo ne glede na kakovost svojega dela, pa lahko še vedno na strankarski listi računajo na vnovično izvolitev." Stara modrost pravi, da je v vsaki šali pol resnice. V tej - o kateri javna glasila skorajda niso nič poročala (le zakaj ne?!) - pa je bila skrita vsa resnica velikih besed o volilnem sistemu.

Branko Grims je član SDS

PREJELI SMO

Izjava navijačev HK Acroni

Vsakemu državljanu republike Slovenije je zagotovljena pravica do sodnega varstva - ta pravica se odreka samo hokejskim igralcem jeseniškega ACRONIja:

- onemogočeno jim je vlagati tožbe na sodišče

- zavezani so molčečnosti - oziroma v medijih ne smejo dajati nikakršnih izjav

- izpostavljeni so šikaniranjem

- trgajo jim pogodbe o zaposlitvi itd.

- ne prejemajo plačila za svoje delo itd.

Kljub vsemu zgoraj naštetemu je to zmagovalno moštvo slovenskega hokeja, za katerim stoji na deset tisoče navijačev.

Hokejska zveza Slovenije se je v svojem Statutu zavezala, da bo:

- zagotavljala pogoje za vrhunski hokej

- storila vse za reprezentiranje slovenskega hokeja, med dejavnost pa so si gospodje iz HZ v Statut celo zapisali, da jim je cilj množičen in kakovosten razvoj ter organiziranost hokeja v Sloveniji - na ta cilj pa so v korist ostalih klubov takoj pozabili.

Namesto da bi gospodje v Ljubljani storili vse zgoraj našteto, so raje jeseniške fante izključili iz prvenstva, kajti točno se je vedelo, da so to novi državni prvaki.

Navijači Red Steelersa bomo o dogajanju na slovenski hokejski sceni obvestili tudi Mednarodno hokejsko zvezo ter v Slovenijo povabili gospoda Neila K. Sheehyja, nekdanjega Olimpijinega igralca, da bo slovenski javnosti lahko razkril vse umazane podrobnosti v hokejskem športu. Hokejski pozdrav!

Navijači Red Steelers, Škofja Loka

Olimpija pred Jesenicami

*Je bilo, je in bo. A le, kar se tiče denarja, s katerim so in bodo kupovali narejene hokejiste z Jesenic. In ni res, **gospod Mitja Lomovšek,** da tokrat nesramna Ljubljana nima pri stavki igralcev Jesenic prstov zraven. Vi pravite morda, tokrat ne. Varate sebe in nas, ki beremo vaše članke v časopisih.*

V sezoni 1987/88 sem si ogledal mnogo tekem v Ljubljani, Zagrebu in največ na Jesenicah, saj sem njihov pristaš. V Zagrebu 4:3 za Jesenice, na Jesenicah 5:0 za Olimpijo (več ne bom našteval), a naslov zasluženo Jeseničanom.

Navijači Olimpije so vedeli veliko o zaslužkih svojih ljubljencev. Z njimi sem se peljal z avtobusom proti Ljubljani (izdajal sem se za žabarja) in povedali so, da bi dobili tuji igralci pri Olimpiji po 1,6 milijona, domači po 0,6 mil. v primeru, da bodo prvaki. Povedali so tudi, da bodo dobili igralci Medveščaka vsak garsonjero na Krku od podjetja Gortan. Prvaki so postali Jeseničani in bil sem v slačilnici Jesenic. Presenečen sem bil, kar sem videl in slišal. Na tleh dve gajbi piva (menda Union) in besede direktorja Železarne in predsednika Jesenic: "Nocoj boste sami proslavili uspeh, skupaj se bomo dobili kdaj kasneje!" Postali so prvaki Jugoslavije in popili dve gajbi piva. Edo Hafner mi je dal hokejsko palico in povedal, ko sem ga vprašal, koliko bodo dobili za osvojeni naslov: "Oh, Železarna nima denarja, če bo 200,000 din, bo veliko." In verjel sem mu in mu še danes. Koliko pripadnosti je takrat pokazal Franc Košir, koliko igralci, koliko gledalci, to lahko doživiš in se prepričaš, če si med njimi. In trdim, da je velika razlika v porabi denarja med Olimpijo in Jesenicami. In, če je M. L. našel podatek, koliko naj bi dobil Ed Kastelic pri Jesenicah, naj še poizve koliko dobijo pri Olimpiji. A tega ne bo obelodanil, ker igralci Olimpije ne bodo stavkali. Oni so lahko tudi pet mesecev brez plače, saj igrajo zaradi veselja. M. L. naj zapiše, zakaj so doslej odhajali igralci z Jesenic v Ljubljano in ne obratno. Letos prvič obratno Ed K. Sam se čudim, katere kvalitete so pogojevale njegov prestop k Jesenicam. Enako se čudim glede Simiča, ker Glavič je dragulj.

Upam v pravilno rešitev spora, v slačilnici bodo pa igralci Jesenic pili laško pivo, ko bo končana zadnja tekma za letošnji naslov. Takrat pa M. L. napišite pošteno "poročilo" o uspehu in težavah HK Jesenice.

Alojz Šribar, Kobile 3/a, Leskovec

Solidarnost kaznovanim hokejistom Jesenic

Napisal v podporo po krivem kaznovanim hokejistom Jesenic. Uporabili so eno od treh možnosti.

Prva je bojkot dela brez plačila (štrajk). Druga je gladovna stavka. Tretja je samomor. Drugih možnosti niso imeli, kot jih nimajo proizvodni delavci. Upali so namreč prekiniti delo in glasno povedali, da za delo pripada plačilo. Vsi delavci v tej državi te smelosti nimajo. Praksa sistema je, da je kriv tisti, ki je lumparije obelodanil in ne tisti, ki jih je povzročil. Tudi omenjena hokejska afera ponovno to potrjuje.

Gladiatorji - hokejisti Jesenic

Kdo pije, kdo plača
se že dolgo ne ve,
zato hokejisti
plač ne dobe.
Metode so znane
tudi direndaj,
delavec plačuje
za naprej in nazaj.
Ko fabrko jeseniško
vzel je hudič,
država poslala
svojih ni prič,
se zlati lonec
razletel je v nič.
Za kar delavci
garali so stoletje,
zapravljeno prvo
slovensko je bilo poletje.
Pognali na cesto
so nas pet tisoč dvesto,
da za svoj promet
imeli so prazno cesto.
Ni tekla kri,
le zvezda nič več
ne blesti.
Še mala hokejska bledi,
ko hokejisti postali
so le gladiatorji.
Delavcu le solza
počasneje vsak dan polzi,
ko nekoč njegove tovarne
nič več ni.
Ni kruha zdaj še
iger ni,
zakaj naj delavec
sploh še živi?
Ni v čast oblasti,
ki pustila je
delavca pokrasti.
Denarja velikim
nikoli ni dovolj,
še v hokej denar
prinesel je razkol.
Ko ukradeš malo
si do smrti zaznamovan,
ukradi veliko, vzemi več
pa boš opran.
Za red
narava le skrbi,
ko stvar dovolj smrdi
jo v gnojišče spremeni.
Da še led
lahko nam zasmrdi,
saj skoraj
za verjeti ni.
Spet plača bo
najbolj razcapan,
ko vodilnih
ne bo niti sram!

Zoran Šporn

SKB Banka posluje v nasprotju z veljavno zakonodajo

Poslovna enota SKB Banke v Krškem je aprila 98 v nasprotju z Zakonom o bankah in hranilnicah nepooblaščenim bivšim funkcionarjem stranke odprla dve hranilni knjižici, na kateri je odvetniška pisarna Starman iz Kopra nakazala finančna sredstva Zelenih Slovenije (35. člen citiranega zakona).

***Banka je pri reševanju zahteve** Zelenih Slovenije, za prenos preostanka sredstev na matični žiro račun pri APP Ljubljana ugotovila, da so sredstva res last stranke. V svojem odgovoru nas je pozvala, da predložimo vso potrebno dokumentacijo za prenos sredstev na matični žiro račun.*

Po predloženi dokumentaciji, pa je banka spremenila odločitev in sicer v odločitev, da bo sredstva deponirala na pristojnem sodišču. Razlog tej odločitvi utemeljuje z dejstvom, da ji ni poznano, kdo je predsednik stranke, in da o tem nima razpoložljivih podatkov, ker registrski organ pri MNZ ne vodi registra zakonitih zastopnikov političnih strank.

Tako banka poleg nezakonitega odpiranja hranilnih knjižic sedaj lastniku na zahtevo pooblaščenih podpisnikov za upravljanje z žiro računom stranke neupravičeno zadržuje sredstva stranke. Zeleni Slovenije imajo svoj žiro račun pri APP Ljubljana odprt že od 25. 1. 1990 leta, prav tako pa so tudi registrirani skladno z Zakonom o političnih strankah. Zadnja zamenjava podpisnikov na APP Ljubljana za upravljanje z žiro računom pa je bila opravljena 23. 7. 1997 v času izvolitve Mihe Jazbinška za predsednika stranke. Bankin dvom o predsednikovanju stranke je neupravičen in neutemeljen, ker sredstva niso predsednikova lastnina, temveč strankina. Zato je tako izgovarjanje banke neutemeljeno. Vsekakor pa je neizpodbitno dejstvo, da je banka omogočila z nezakonitim odpiranjem hranilnih knjižic trošenje strankinega denarja nepooblaščenim osebam za zasebno rabo. Pravno nesporno dejstvo je, da so bili gospodje Vane Gošnik, Ivan Tomše in Rudi Meršak po postopku določenem v statutu stranke, dne 16. 5. 1998 zaradi finančnih nepravilnosti pri poslovanju s strankinim premoženjem in utemeljenim sumom storitve kaznivega dejanja ponareditve dokumentov, izključeni iz stranke. Vsi trije so potrdili prejem pismenega odpravka sklepa o izključitvi. Nobeden od navedenih se ni pritožil zoper prejeti sklep, ki je po preteku pritožbenega roka postal pravnomočen.

Vsekakor pa bomo stopnjo odgovornosti SKB Banke za potrošena sredstva (20 milijonov sit) prepustili ugotavljanju pristojnemu sodišču. Zeleni Slovenije bomo povrnitev teh sredstev, ki so namenjena programskem delovanju stranke zahtevali od tistih, ki so jih potrošili in seveda tudi od banke, ki je soodgovorna za tako trošenje.

Zeleni Slovenje se opravičujemo svojim volivcem, ker ne delujemo v celoti po svojem delovnem programu, vsekakor pa je vsaka naša zmaga na pravnem področju naš prispevek k uveljavljanju pravne države, kakor je zapisano v drugem členu naše ustave.

Zeleni Slovenije
Generalni sekretar
Božo Dukić iur.

USODE

Piše: Milena Miklavčič

Kako samotno je včasih naše življenje

"Danes se zavedam, kako so starši, v strahu pred pohujšanjem, ubili v meni vso željo po spolnosti, po dotiku, po ljubezni. že od malih nog sem poslušala, kako so moški umazani, in da od nas, žensk, hočejo samo "tisto", potem pa nas zavržejo in si izberejo drugo. V naši hiši ne bo nobenega pohujšanja, je bil stavek, s katerim sem hodila spat in se prebujala..." je odkrito in iz srca pripovedovala Jožica.

Tiste redke obleke, ki jih je dobila, so bile krojene bolj za na pogreb kot pa za mlado dekle. Nobenih svetlih barv, le siva in temno modra. In seveda pravih dolžin, da je ja pokrilo vse, kar bi lahko bilo pregrešnega.

"Meni ne bo noben zet nikoli očital, da sem dovolil razuzdanost, je vztrajal oče zmeraj, ko ga je Jožica želela prositi za malo svobode.

Edinole takrat, ko je pomagala v cerkvi, je čutila, da ima malo svobode. Tam je oče ni preganjal. Trdno je verjel, da je na varnem...

Pa ni bila... vsaj ne povsem...

"Bil je še mlad in poln idej o tem, kako bo faranom polepšal življenje," je nadaljevala Jožica in se nehote zazrla skozi okno kot bi želela, da njene misli svobodno polete nekam daleč.

"Vedela sem, da je nekaj med nama, čeprav si tega ne on in ne jaz, nisva upala povedati na glas... Strah je naju bilo... Tako žalostno in otožno me je gledal, ko je sedel za harmonijem, jaz pa sem pela v zboru. Šele ob njem sem začutila, da se moje srce odpira in če sva le imela čas, sva se pogovarjala in poslušala drug drugega. Pripovedovala sem mu pesmi, ki sem jih sestavljala v svojih mislih. On jih je z nasmehom poslušal in me učil, kaj bi bilo bolje. Večino pesmi sem posvetila njemu. Zaslužil si jih je... Toda, da ne bi bilo preveč očitno, sva se lahko sestajala le poredko. Ne, saj sploh ni bil lep ali kako drugače dopadljiv. Le njegove besede so me znale pobožati... Pa o meni ni mislil, da sem pokvarjena, ker bi rada risala... Pomagal mi je, da sem v sebi našla vsaj malo samozavesti. Nikar ne misli, da delaš kaj narobe, mi je govoril, ko sem z rok drgnila barve, ker sem se bala očeta. Tak je bil... Nikoli ni med nama prišlo niti do poljuba, kaj šele do česa drugega... pa toliko sva si pomenila... Ko je zapuščal faro, se je jokal... Stal je med vrati , še danes ga vidim, in mi stiskal roko, kot bi jo želel odnesti s seboj... Ostani taka, kot si, je šepetal, potem pa se je nenadoma obrnil in stekel po stopnicah... veliko mi je dal.. Čeprav sem bila po njegovem odhodu spet prepuščena sama sebi, sem iz najinih srečanj črpala moč, da sem preživela..."

Jožica se je vsa izčrpana od silnih spominov, nasloni la nazaj in zaprla oči.

"Zakaj so nekateri ljudje v imenu neke pravičnosti pripravljeni uničiti življenja drugih?!" je nato dejala z glasom polnim čustev.

"Kaj bi danes lahko bila?! Imela bi najmanj fakulteto, lahko bi razstavljala, poznali bi me... Objavljali bi moje pesmi... Bila bi nekdo... Tako pa nisem nič. Še opazi me ne nihče. Bojim se ljudi. Še zmeraj ne morem pozabiti nasvetov, ki so mi jih v mladosti vsadili v glavo..."

Za kratek čas sva z Jožico klepetali o povsem "nevtralnih" stvareh, toliko, da se je spet umirila.

"Ja, o pismu sem ti želela povedati... Kako je spremenil, na nek način, moje življenje... Vedela sem, da ima moja soimenjakinja (Jožica Kavčič). Fanta pri vojakih. Vedela sem tudi, da se imata rada, da se morata bolj ali manj na skrivaj sestajati, ker je Jožica že dlje časa hodila z nekim drugim... Skratka, imela je dva... (ne, saj ji nisem bila nevoščljiva..!!)

Potem pa ji je njena skrita ljubezen poslala od vojakov pismo. Še danes ne vem, kje je imel poštar pamet, da je tisto pismo pustil pri nas... Seveda ga je oče odprl... Brigalo ga je, na koga je bilo kaj naslovljeno, on je bil tisti, ki je poskrbel, da je pošto oddal naprej, če se je tako odločil (ali pa tudi ne)...

Kaj hujšega se ni moglo zgoditi... Poštar je prišel ravno takrat, ko je v sadovnjaku, spomladi je bilo, obrezoval drevje. No, je dejal očetu, pa je vaša Jožica končno le dobila eno pošteno pismo... Oče je zlezel z lestve (videla sem ga, ravno sem obešala perilo) prijel tisto pismo, ga nekajkrat obrnil, nalil poštarju njegovo porcijo žganja in izginil v hiši.

Bila sem radovedna, kaj je bilo... Ne da bi našla kakšen izgovor, kar tako, sem stopila do vrat. Komaj sem prijela za kljuko, jih je odprl ata. Bil je ves siv v obraz... ne morem opisati, kako me je gledal... Kot bi me želel na mestu ubiti... Potem me je prijel za lase in me potegnil v hišo. Porinil me je, da sem padla po tleh... Prokleta kurba, je začel kričati nad menoj, kdaj si se gonila s tem prascem?! S tistim, meni neznanim pismom, mi je mahal pred nosom in me brcal... Ni bilo važno, kam je priletelo... Ležala, sem na tleh, osupla in odrevenela... Niti braniti se nisem mogla... Le sem in tja sem slišala posamezne odlomke, kajti oče se je, medtem ko me je pretepal, odločil, da me bo sramotil še z napisanim...

Vem, da je pisec pisma obujal spomine na neko noč, preživeto skupaj, pred odhodom k vojakom... Spominjam se tudi, da ga je malo skrbelo, da se takrat ni kaj zgodilo... In take brez veze, zaljubljene reči, kot jih piše nekdo, ki je v kakšno noro zatrepan..."

Jožico je pred razjarjenim očetom rešila njena sestra. Poklicala je na pomoč še mamo, vendar se ta ni želela vtikati. On že ve, kaj dela, je rekla...

Jožica je med solzami skušala očetu dopovedati, da to pismo ni namenjeno njej, da s tem fantom nista še nikoli nič imela, (da jo, glede na to, čigava je bila, ne bi niti povohal!!!), da je to pismo od neke druge Jožice...Toda oče je v svojem prepričanju vztrajal. Ko jo je enkrat nehal brcati, je pljunil nanjo, zaloputnil z vrati in šele, ko je bil zunaj, v veži, ga je slišala, da je zavpil, da je noče nikoli več videti...

"Bo mi je priča, da je bilo tako," je dejala Jožica žalostno.

"Ni bilo važno, če so ljudje lagali, kradli, bili surovi...

Za mojega očeta je veljalo, da je pošten tisti, ki je živel čisto. Predvsem je to veljalo za ženske... Ne vem, nikoli nisem mogla ugotoviti, zakaj je tako sovražil misel na spolnost, na privlačnost med dvema človekoma... Saj je, konec koncev, tudi sam imel otroke... Vem pa, da so se mu ljudje, ki so veljali za bolj "živahne" strašno gabili..!"

Jožica je naslednji dan morala od doma. Nihče jo ni niti pospremil, niti ji ni rekle kakšne besede v slovo. Težko je bilo razumeti, toda niso je več marali. Mogoče samo zaradi ihte, ponosa, ker bi s tem priznali, da so se zmotili.

Jožica je svojo srečo našla v risanju akvarelov, dobila si je službo in, čeprav s težavo, preživela... Toda (to je težko razložiti) nikoli se ne bi mogla navezati na moškega...

Zato ostaja sama, včasih nezadovoljna, drugič potrta, toda življenje gre naprej. In ko na radiu sliši kakšno lepo pesem, ji zaigra srce in ji polepša dan...

Protestna izjava o prenovitvi in dograditvi HE Moste

Razvijajmo se po meri narave in njenih krajin celotne Slovenije zavedajoč, da nam je Bog - stvarnik podaril to lepo deželo.

Človek je lahko zdrav le ob naravnih elementih svojega okolja in samega sebe.

Prizadevajmo si, da ohranimo naravno bogastvo našega okolja, kajti krut poseg v naravo vodi v nove in neozdravljive bolezni, ter predčasni odhod s tega sveta. Vsaj tam, kjer je največje bogastvo naravne moči, bodimo do nje prijaznejši.

Trilgavski narodni park moramo obravnavati kot "naravni" in ne kot narodni park. Kajti park je dejansko naravni in je le last slovenskega naroda. Razpoteguje se po vsej Sloveniji s ponosnim idealom Triglava, ki z blejskim in bohinjskim okoljem upodablja pravljični raj tega področja. Na tem osrčju se je ustavil tudi nekdanji pokojni Arnold Rikli t. i. ambasador Švice, čeprav je bil tujec se je zavedal, da je tako naravo, kot je tu, tudi po zdravstveni plati treba ohranjati. Medtem ko imamo mi do lastnih naravnih virov in lepot tako malomaren odnos, kot da nam to nič ne pomeni. Že samo ime Narodni park sproža nagib, da narod z njim počenjaj kar hoče. Čeprav narava sama sebe ohranja, da ostane taka, kot dejansko je. Tudi pogonska energija, ki se hoče pridobivati na področjih, kjer to škoduje deželi in okolju naj bi se usidrala tja, kamor sodi. Kajti sonce, voda, zrak in zemlja nam dajejo drugačno tehnologijo pridobitve te pogonske sile in elektrike.

Razširitev turizma (dolgoročno gledano) bo prinašal nove vire dohodkov za lažje plačilo morebitnega uvoza energije iz tujine (področnega sveta), koder turizma ni.

Strnimo vrste in se odločno postavimo po robu, kjerkoli se nam neupravičeni posegi vsiljujejo. Vse tiste, ki so odgovorni za okolje in prostor (minister Pavle Gantar) pozivam, da prisluhnejo naravi in občanom (državljanom) Slovenije, da taka zlodejstva preprečimo. To naj dokončno velja tudi za zgrešeni projekt obstoječe južen obvoznice, ki je predvidena, da se spelje na Betinski klanec do osrčja Bleda. Nihče od odgovornih ne pomisli, da bi to pomenilo le navoznico prometnega zamaška dodatnih plinov in neizogibnega hrupa, katerih si želimo le z dovolj oddaljeno obvoznico razbremeniti, zato se tudi naziva kot obvoznica.

Jože Sitar, Koritno 63, Bled

Ohranimo Slovenijo slovensko

Kmetijstvo in turizem sta močno povezana z gostinstvom in imata v Sloveniji še največjo perspektivo za obstoj, vse drugo pa tako ali tako propada, saj smo domala skoraj vsa podjetja uničili in smo le še kot trgovci uvoženih izdelkov tujih podjetnikov. Medtem ko se za domače proizvode predvsem kmetijstvo in turizem ne potrudimo.

Če bomo uničili tudi naravo, ki nam prinaša edini vir življenja bo konec tudi nas. Turisti bodo radi prihajali k nam le, če bomo naravo ohranili tako, kot je, zato bi se morala dolgoročna strategija kmetijstva in turizma pri nas drugače začeti.

Spodbujajmo mlajše rodove v delo na kmetijstvu in turizmu ter bodimo konkurenčni, kajti z nekoliko več dela in ne nasprotno, ki goste ali kupce odvrača, saj le taka politika lahko prenaša boljši iztržek in delitev plače posameznikom.

Nemci so po drugi vojni med drugim tudi v kmetijstvu in gozdarstvu na sto tisoče tujcev (celo na črno) zaposlovali, da rešijo podeželje. Mi pa šele zdaj izhajamo iz stiske tistih časov, kajti imeli smo domačega okupatorja, ki je uničeval kmetijsko podeželje in lastništvo ne zavedajoč se, da je kratil voljo ljudstva do tega dela, čeprav je edini najlepši in perspektivni na tem svetu.

Če bo šlo tako naprej, da bi se evropska industrializacija širila (tudi k nam) se bomo Slovenci rojevali le še kot ujetniki in hlapci industrijske vojne in njenih con v korist tujih nad vladarjev. Če se hočemo rešiti tega križa, nam ne preostane drugega, kot da prebudimo podeželje z bogatim vinogradništvom, sadjarstvom, ki se razprostirajo ob prelepih šumečih gozdovih in turizmom, saj le ta nam omogoča največji izvoz našega dela. Preusmerimo pa predvsem kmetijstvo za pridelavo zdrave bio prehrane, ki lahko obrodi le ob varovanju okolja.

Hvala!

Bled, dne 11. 3. 1999
Jože Sitar, Koritno 63, Bled

MEGAMILK

CENTER ZA SOCIALNO DELO KRANJ
Slovenski trg 1, 4000 KRANJ
vabi k sodelovanju

STROKOVNEGA DELAVCA na področju ZAKONSKEGA IN DRUŽINSKEGA SVETOVANJA

Pogoji:
- **dipl. psiholog ali dipl. socialni delavec**
- **opravljen strokovni izpit na področju socialnega varstva**
- **opravljen preizkus znanja iz ZUP-a**
- **poznavanje osnov računalništva**
- **enoletne delovne izkušnje**

Zaposlitev je za določen čas enega leta s polnim delovnim časom. Prijave z dokazili o izpolnjevanju pogojev, kratkim življenjepisom in opisom delovnih izkušenj pričakujemo v 8 dneh na gornji naslov.

GLASOV KAŽIPOT

Izleti

V Lenti

Brezje - Mošnje - Ljubno - Društvo upokojencev Brezje - Mošnje Ljubno vabi svoje člane na pomladanski nakupovalni izlet na Madžarsko v mesto Lenti. Izlet bo v četrtek, 25. marca. Prijave sprejema do zasedbe avtobusa tajnica društva g. Zvonka Šmid po tel.: 730-716 od 16. do 20. ure. Rok prijav z vplačili sprejema do vključno torka, 23. marca. Ura odhoda avtobusa bo objavljena na plakatih.

Izlet v Izolo

Škofja Loka - Društvo upokojencev Škofja Loka obvešča vse, ki ste se nadejali kopanja v Laškem, da je bazen za zunanje goste do konca maja zaprt. Vabijo pa vas, da se z njimi popeljete na kopanje v Izolo 24. marca z odhodom avtobusa ob 7. uri izpred avtobusne postaje v Škofji Loki. Prijave zbirajo v društvu od danes, 12. marca dalje do zasedenosti avtobusa.

Predavanja

O stereo fotografiji

Škofja Loka - V Martinovi hiši v Škofji Loki bo jutri, v sredo, ob 18.30 uri Mitja Vidmar predaval o stereo fotografiji.

Kompozicija v fotografiji

Kranj - Fotoklub Janez Puhar Kranj vabi na predavanje Kompozicija v fotografiji, ki bo v torek, 23. marca, ob 18. uri v klubskih prostorih v nekdanjem Delavskem domu v Kranju, Slovenski trg 7 (vhod št. 6, v kleti, nasproti občine). Predavatelj gospod Marjan Kukec bo predstavil pogled likovnega strokovnjaka na fotografsko podobo. Redna klubska srečanja so ob torkih od 18. do 19.30 ure v klubskih prostorih.

Islandija, ledena dežela

Bled - V Knjižnici Blaža Kumerdeja Bled bo v petek, 19. marca, ob 19.30 uri biologinja Alenka Šimic s pomočjo diapozitivov in videoposnetkov predstavila "ogenj in led Islandije".

Obvestila

Občni zbor PD Jezersko

Jezersko - Planinsko društvo Jezersko vabi na redni letni občni zbor društva, ki je lani jeseni praznovalo svojo 50-letnico. Zbor bo v petek, 19. marca, ob 18.30 uri v dvorani Korotan na Jezerskem. Zanimiva poročila o društveni dejavnosti bo dopolnilo še predavanje z diapozitivi štirih domačih planinskih fotografov.

Občni zbor TD Ribno

Ribno - Turistično društvo Ribno vabi na redni letni občni zbor, ki bo v soboto, 20. marca, ob 19. uri v Hotelu Ribno.

Občni zbor DU za Selško dolino

Železniki - V Kulturnem domu Železniki bo v petek, 19. marca, ob 15. uri občni zbor Društva upokojencev za Selško dolino.

Krvodajalske akcije

Kranj - Območno združenje Rdečega križa Kranj obvešča, da še do 17. marca potekajo krvodajalske akcije in sicer bodo odhodi avtobusov naslednji: **danes, v torek, 16. marca:** ob 16.30 uri - KO RK Bela - AP Bela; ob 8. uri - KO RK Duplje - AP Duplje; ob 9. uri - KO RK bratov Smuk - pred KS Bratov Smuk, Likozarjeva 29, ob 10. uri - KO RK Črče - AP Črče; ob 11. uri KO RK Huje - pred KS Planina - Huje, C. 1. maja 5; **jutri, sreda, 17. marca;** ob 7. uri - KO RK Stražišče pred cerkvijo; ob 8. uri - KO RK Stražišče - AP Stražišče pred cerkvijo; ob 9. uri - KO RK Visoko - AP Visoko; ob 9. uri - KO RK Jezersko - AP Jezersko; ob 10. uri - KO RK Naklo - AP pred Domom kulture Naklo

Potujoča knjižnica

Tržič - Knjižnica dr. Toneta Pretnarja obvešča, da bo potujoča knjižnica v mesecu marcu obiskala bralce po ustaljenem urniku: **v torek, 16. marca,** v Križah pred osnovno šolo od 15.30 do 16. ure, v Snakovem pred trgovino Pod slemenom od 16. do 16.30 ure, na Podvasci pred Gosarjevo hišo od 16.30 do 17. ure, v Pristavi pred bloki od 17. do 17.30 ure in v Lomu pred osnovno šolo od 18. do 19. ure; **v sredo, 17. marca,** v Lešah pred šolo od 16. do 16.30 ure, v Hudem Grabnu pred Smolejevo hišo od 17. do 17.30 ure in na Brezjah pred Domom družbenih organizacij od 17.30 do 18.30 ure; **v četrtek, 18. marca,** v Čadovljah pred Ankovo hišo od 16. do 16.30 ure, v Dolini pred šolo od 17. do 17.30 ure in v Jelendolu pred gasilskim domom od 18. do 19. ure; **v petek, 19. marca,** v Seničnem pred cerkvijo od 16. do 16.30 ure, v Seničnem v novem naselju od 16.30 do 17. ure, v Sebenjah pred trgovino od 17.30 do 18.30 ure in v Žiganji vasi pod lipo od 18. do 19. ure.

Tečaj za varstvo narave

Škofja Loka - Planinsko društvo Škofja Loka bo v marcu in aprilu organiziralo Tečaj za varstvo narave za planince in druge ljubitelje narave. Zainteresirani lahko podrobnešje informacije dobite pa PD Škofja Loka, Kapucinski trg 13, tel.: 064/620-667 ali v vseh gorenjskih PD.

Novi prostori škofjeloških študentov

Škofja Loka - Klub škofjeloških študentov obvešča, da so se preselili v nove prostore, ki so sedaj na Mestnem trgu 20 (nasproti krčme Mihol, za mesarijo Mesko).

Reiki

Radovljica - Vsi, ki jih zanima Reiki, se lahko udeležite naslednjega srečanja Reikistov, ki bo 22. marca, ob 17. uri v Knjižnici v Radovljici.

Bled - Tečaj Reiki prve stopnje bo 26. marca popoldne in 27. marca ves dan na Bledu. Informacije in prijave sprejema Manja Marija Robič - Reiki in Karuna mojstrica po tel.: 061/140-65-65.

Koncerti

Nastop glasbene šole

Škofja Loka - V Kapeli Puštalskega gradu bo v četrtek, 18. marca, ob 18. uri nastop učencev Glasbene šole Škofja Loka.

Vlado Kreslin v Škofji Loki

Škofja Loka - Klub škofjeloških študentov vabi na koncert Vlada Kreslina, ki bo v petek ob 21. uri v dvorani Superstar.

Adi Smolar v Sv. Duhu

Sv. Duh - V četrtek, 18. marca, bo ob 19.30 uri v Kulturnem domu v Sv. Duhu koncert Adija Smolarja.

Koncert v Naklem prestavljen

Naklo - Koncert ansambla Slapovi, ki je bil napovedan za 19. marca v Naklem, je zaradi bolezni v ansamblu prestavljen na april. Datum bo sporočen aprila.

Velikonočni koncert

Stražišče pri Kranju - Kranjski komorni orkester Carnium in MePZ Musica Viva pripravljata letos velikonočni koncert z izvedbo znamenite duhovne skladbe Stabat Mater J. B. Pergolesija. Kot solistki bosta nastopili tudi naši priznani pevki, sopranistka Olga Gracelj in mezzosopranistka Sabira Hajdarević. Koncert bo 30. marca ob 20. uri v Šmartinski cerkvi v Stražišču pri Kranju.

De Profundis v kranjski mestni cerkvi

Kranj - V okviru Zborovskega ciklusa 98/99, ki ga organizira Klub študentov Kranj bo v **soboto, 20. marca, ob 20. uri v glavni mestni cerkvi Sv. Kancijana in tovarišev v Kranju** koncert **Komornega zbora De Profundis.** Zboru z domicilom v Kranju je v zadnjih letih uspel preboj v vrh slovenske komorne glasbe. Svojo kvaliteto je zbor v zadnjem času potrdil z zlatim odličjem na našem največjem zborovskem tekmovanju "Naša pesem" v Mariboru in s prvim mestom na mednarodnem tekmovanju v Avstriji. Vabljeni k glasbenem uživanju. • **I.K.**

Koncert ŽPZ Andreja Vavkna

Ljubljana - Šentvid - Koncert cerkvenega pevskega zbora Andreja Vavkna iz Cerkelj na Gorenjskem bo v sredo, 17. marca, ob 20. uri v Zavodu sv. Stanislava v Ljubljani - Šentvid.

Razstave

Znanstvenofantastične ilustracije

Kranj - Društvo Pungert Kranj vabi na ogled razstave znanstvenofantastičnih ilustracij Jureta Kralja iz Kamnika, katere otvoritev bo jutri, v sredo, ob 20. uri in bo na ogled v Cafe galeriji Pungert, čisto na koncu starega dela mesta Kranja.

Ljudske šege in običaji

Begunje - V Galeriji Avla Občine Radovljica bo jutri, v sredo, 17. marca, ob 10.30 uri otvoritev razstave likovnih izdelkov otrok, vzgojiteljic in pomočnic vzgojiteljic Vrtca Begunje Ljudske šege in običaji - Zima odhaja, pomlad je tu. Zaplesali in zapeli bodo otroci iz Vrtca Begunje. Razstavo bo odprl župan Janko S. Stušek. Na ogled bo do 8. aprila od ponedeljka do petka od 8. do 16. ure, ob sredah do 17. ure.

Dobrodelna razstava ob materinskem dnevu

Bled - V Knjižnici Blaža Kumerdeja je od 12. do 26. marca odprta dobrodelna razstava ob materinskem dnevu. Razstavljene svilene rute so delo treh udeleženk študijskega krožka slikanje na svilo, ki je potekal v Društvu za zdrav osebnostni razvoj Radovljice.

Razstavlja Gregor Kokalj

Škofja Loka - V Galeriji Ivana Groharja v Škofji Loki je do 1. aprila odprta razstava del Gregorja Kokalja.

Gledališče

Boing boing

Slovenski Javornik - DPD Svoboda F. Mencinger Slovenski Javornik - Koroška Bela vabi na premiero komedijo avtorja Marca Camolettija Boing boing, ki bo v petek, 19. marca, ob 19. uri v veliki dvorani Kulturnemga doma na Slovenskem Javorniku. Prva ponovitev bo v soboto, 27. marca, ob 19. uri.

Nadaljevanje na 27. strani

84

Emil Milan Pintar, futurist in pametni penzionist

Piše: Miha Naglič

Po ljudjeh gor, po ljudeh dol

Terenski ogledi za Gorenjski biografski leksikon

Kdor se ogleduje po znamenitih Poljancih, seveda ne more mimo Emila Milana Pintarja. Pred tem pisanjem sva se dobila v gostilni Na Vidmu, kar je skoraj "logično". In kakor zmeraj sem imel tudi po tokratnem srečanju z njim enak občutek: da sem nekaj novega slišal. In hkrati občutek obžalovanja, da ta izjemni človek ni več v politiki. "Pravi" politik pravzaprav sploh ni bil; bil je njen učeni sopotnik, prizadeval si je, da bi bilo v političnem odločanju več znanja. Kmalu je tudi sam spoznal, kar mu je povedal že Marjan Dolenc, ekonomist žirovskega rodu: da se politikom sploh ne da svetovati. Potem je našel način, kako jih kljub temu pripraviti do tega, da ti prisluhnejo. Svoje ideje moraš najprej popularizirati v javnosti; in ker je politika itak samo odmev le-te, se je slej ko prej primejo tudi nova spoznanja.

Pintar je na razvoj slovenske politike in družbe nasploh vplival zlasti v 80-tih, ko je bil direktor projekta Slovenija 2000. V njem je pod njegovim vodstvom sodelovalo 360 znanih imen in najrazličnejših strokovnjakov, ki so podpisali 42 študij. Tako so slovenski družbi še pravočasno posredovali vsestranski in ne zgolj ekonomistični pogled na dolgoročni razvoj, številna povsem nova spoznanja. Nekatera so bila naravnost šokantna – ravno zato so jim prisluhnili – mnoga so se uresničila. Za projekt je bilo značilno zlasti troje. Prvo je to, da ni bil zgolj "plan", temveč intelektualna opredelitev razvojnih možnosti. Drugo je bilo dejstvo, da je Pintar k sodelovanju povabil ljudi, ki so se odlikovali po intelektualnih zmožnostih in ne le po politični pripadnosti. Tretje: z njimi je sklenil pogodbe, ki so jim omogočile, da so v nekaj mesecih dali od sebe vse najboljše, povzetek svojega znanja, svoj prispevek k razvoju nacije.

Slovenija 2000 se je začela 1979, že 1983 je postala sporna. Projekt je namreč pokazal, da je alternativa samo ena: ali hitra sprememba Jugoslavije v celoti ali pa si mora Slovenija poiskati svojo lastno pot. Rešitev so videli v večji samostojnosti nacionalnih projektov. Razkrili so tudi dejstva, ki so jih takrat še prikrivali, ko so pred javnostjo zatrjevali, da so jugoslovanski dolgovi majhni, inflacija pa obvladljiva. Pokazali so tudi, da je Slovenija preindustrializirana dežela, da je celoten odstotek zaposlenih nasploh previsok, v industriji pa še posebej. V kmetijstvu je bilo takrat še 6 odstotkov zaposlenih; napovedali so, da se bo to število še prepolovilo. Nakazali so tudi izhod, v novih tipih zaposlitve (projektni, delo na domu ...) Skratka: v tedaj še povsem industrijsko družbo so injicirali idejo postindustrijske in informacijske družbe. In še ime najbolj zavzetega bralca njihovih študij: Milan Kučan, po svoji vrnitvi iz Beograda v Slovenijo (1986) in pred njo.EMIL MILAN PINTAR, filozof, publicist in javni delavec, se je rodil 13. septembra 1944 v Poljanah nad Škofjo Loko. Tu je končal osnovno šolo, gimnazijo v Škofji Loki, v Ljubljani je 1967 diplomiral na filozofski fakulteti, iz folozofije in sociologije. V 70-tih je opravil tudi doktorski izpit, doktorat so mu onemogočili; partiji se je zameril že 1971, ko je izstopil iz nje. Po vrnitvi od vojakov se je 1972 zaposlil v raziskovalni skupnosti, kamor ga je potegnil dr. Ernest Petrič. V letih 1979-83 je delal na komiteju za plan, 1983-86 je bil direktor Urbanističnega inštituta (in šef Lojzeta Peterleta), 1986-90 namestnik ministra za znanost, 1990-92 pa poslanec slovenske osamosvojitvene skupščine. Zdaj se uvršča med "pametne penzioniste".

Že lani sem tega izjemnega sobesednika, čigar bibliografija obsega okoli 30 tematskih razvojnih prispevkov (vseh člankov pa je čez 500), povprašal, zakaj nič več ne piše. Odgovoril je: "Bolje je, če te vprašajo, zakaj nič več ne pišeš, kakor da bi govorili: zakaj pa ta še zmeraj piše!" Že res. Podpisani kljub temu upam, da bo svojo odločitev prekršil in spet objavljal. Imel bi kaj povedati.

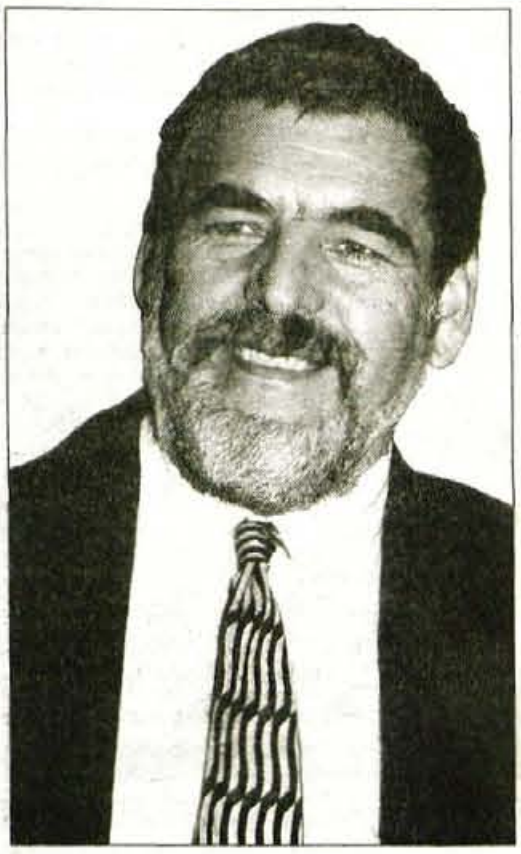

NESREČE

GORENJSKA ON LINE: www.media-art.si

Z golfom v drog

Škofja Loka - V soboto, 13. marca, ob 16.50 je 59-letni Jože U. z golfom vozil po regionalki od Gorenje vasi proti Škofji Loki. V bližini odcepa ceste za Zminec je in nepojasnjenega vzroka zapeljal v levo s ceste v odvodni kanal, po nekaj metrih pa je trčil v drog električne napeljave. Huje ranjenega voznika so reševalci odpeljali v Klinični center.

S helikopterjem v bolnišnico

Bohinj - V nedeljo, 14. marca, ob 11.30 so bohinjski gorski reševalci s pomočjo ekipe helikopterja Slovenske vojske spravili v jeseniško bolnišnico Andreja S., ki si je za Debelim vrhom nad Bohinjem zlomil nogo.

Padalec obvisel na drevju

Križe - Na pobočju pod Gozdom se je v nedeljo, 14. marca, zgodaj popoldne z jadralnim padalom zapletel med drevje Vojko P. Tržiški gorski reševalci so mu pomagali na tla. Vojko P., ki ima izpit in šestletne jadraslke izkušnje, na srečo ni bil ranjen. Vzrok nezgode je bil premočan bočni sunek vetra.

KRIMINAL

Zahotelo se mu je cigaret

Kranj - V četrtek zjutraj je 22-letni Medard K. iz okolice Kranja prišel v trgovino Spar na Zoisovi v Kranju. Izpod blagajniškega pulta je vzel trideset zavojčkov cigaret in poskušal oditi. Prodajalka mu je pred vrati zastavila pot in ga zadržala do prihoda policistov.

Avtomobilska vloma

Bled - Med 10. in 11. marcem je neznanec na neugotovljen način vlomil v R clion, parkiran na Triglavski cesti. Iz predala v armaturni plošči je ukradel denarnico z denarjem in dokumenti ter walkman. Lastnico je oškodoval za okrog 21.000 tolarjev.

Kranj - Policisti poizvedujejo tudi za neznancem, ki je na parkirišču na ulici Juleta Gabrovška na Planini iz osebnega avta yugo koral 55 ukradel avtoradio pioneer, prevleko volana in dva osvežilca zraka.

Smučarja ob nahrbtnik in smuči

Krvavec - V nedeljo med osmo in pol dvanajsto uro je neznanec na zgornji postaji kabinske žičnice iz bližnjega kozolca odnesel nahrbtnik Nadislave B., vreden okroglih sto tisočakov.

Kranjska Gora - Iz garderobe v hotelu Larix pa so med nedeljskim kosilom izginile smuči elan z vezmi tyrolia, last Aleša F.

Prometniki v akciji

Kranj - V nadzoru prometa prejšnji ponedeljek so gorenjski prometniki na t.i. hitri cesti ustavili 180 voznikov. Največ so jih kaznovali zaradi prehitre vožnje in neuporabe varnostnega pasu, "pogovorili" pa so se tudi s štirinajstimi pešci, ki so kršili cestnoprometna pravila.

Podobna akcija je bila v petek, 12. marca. Policisti so v štirih urah ustavili 99 voznikov, kaznovali pa največ prehitrih. Zanimivo je tudi poročilo radovljiških prometnikov, ki so v soboto zvečer obravnavali voznika osebnega avtomobila, ki je trčil v cerkev. Alkotest mu je nameril 2,37 grama alkohola.

Jutri, v sredo zvečer bodo gorenjski prometniki vzeli pod drobnogled voznike in pešce. • **H. J.**

Voznik ponujal denar

Kranj - V soboto, 13. marca, ob 21.10 so dežurni v operativno komunikacijskem centru Policijske uprave Kranj sprejeli anonimno sporočilo, da od Kranja proti Škofji Loki vozi očitno pijan voznik. Policista s kranjske postaje sta ga ustavila v Spodnjih Bitnjah, alkotest je pokazal 1,87 grama alkohola.

40-letni Radivoje D. iz Kranja je po preizkusu z alkotestom iz denarnice vzel pet tisočakov in jih izročil policistu Urošu J., da bi ta uničil zapisnik in napisal novega, za voznika neobremenjujočega. Ko je Radivoje D. videl, da s petimi tisočaki cilja ne bo dosegel, je ponudil še pet. Policista sta denar zasegla, komisija urada kriminalistične službe pa bo zaradi suma storitve kaznivega dejanja podkupovanja podala kazensko ovadbo. • **H. J.**

Zasegli dva osebna avtomobila

Škofja Loka - V četrtek, 11. marca, popoldne sta škofjeloška policista ustavila 34-letnega Škofjeločana Damijana Š., ki je vozil škodo 105 L. Vozil je brez veljavnega vozniškega dovoljenja, alkotest je pokazal 2,04 grama alkohola, razen tega pa je bil avto še neregistriran, na njem so bile druge registrske tablice. Ker je Damijan Š. večkratni kršitelj cestnoprometnih predpisov in bi s kršitvami brž čas nadaljeval, sta mu policista avto začasno zasegla. O kazni bo odločala sodnica za prekrške.

Peš je v soboto ob 11.50 moral domov tudi 20-letni Kranjčan Ervin K. Policista s kranjske postaje sta ga dobila za volanom "katrce" brez vozniškega dovoljenja. Tudi Ervin K. je večkratni kršitelj.

Po spremenjenem zakonu o prekrških so policisti na Gorenjskem v slabem mesecu dni začasno zasegli že devet osebnih avtomobilov. • **H. J.**

NOTR
NOTRANJSKI RADIO LOGATEC D.O.O
91.0 • 107.0 MHz
Logatec • Tržaška 148 • tel.:061/741 632 • fax:061/741 612

Velika dogodka v domu kranjskih poklicnih gasilcev in reševalcev

Poklicna rdečkarja za besniške in bitenjske prostovoljce

V petek je kranjski župan Mohor Bogataj predal ključe avtocisterne bitenjskim gasilcem, kombiniranega terenca pa besniškim. Odlikovanje za hrabrost Gasilske zveze Slovenije Mateju Kejžarju in Andreju Štremflju.

Kranj, 16. marca - V petek, 12. marca, dopoldne sta bila v kranjskem gasilskem domu dva pomembna dogodka. Direktor javnega zavoda Gasilsko reševalna služba Kranj Janez Osojnik je s predsednikoma prostovoljnih gasilskih društev Bitnje Alojzem Hafnerjem in Besnica Tomažem Tonklijem podpisal pogodbi o brezplačnem prenosu dveh gasilskih vozil.

Po besedah Janeza Osojnika je to začetek procesa, ki bi se v slovenskem gasilstvu moral odvijati že zdavnaj prej. Gre za proces, v katerem se poklicni gasilci in reševalci opremljajo z najsodobnejšimi vozili, svoje "odslužene" avtomobile pa prepuščajo prostovoljcem. Osojnik je še zaželel, da bi prihodnjič lahko predali mlajša vozila, čeprav sta tudi ti dve kljub najstniškim letom vzorno vzdrževana, malo uporabljana in ju bodo zato prostovoljci lahko še dolgo s pridom uporabljali.

Tamova avtocisterna, ki so jo v petek izpred doma kranjske GRS odpeljali bitenjski gasilci, je v enajstem letu starosti. Kot je dejal zadovoljen predsednik PGD Bitnje Alojz Hafner, bo za društvo velika pridobitev in spodbuda krajanom, da se bodo vanj še bolj množično vključevali. Povabil je na slovesni prevzem cisterne, ki bo 4. julija.

Kombinirano terensko vozilo Tam, ki so ga odpeljali Besničani, je namenjeno predvsem za gašenje požarov v naravi in je staro šestnajst let. Predsednik PGD Besnica Tomaž Tonkli je napovedal slovesni prevzem 30. maja. Sklep o tem, katero društvo dobi vozili, je sprejelo predsedstvo Gasilske zveze Mestne občine Kranj, ki ji predseduje Cveto Lebar. Ta se je Janezu Osojniku med drugim zahvalil za vzorno sodelovanje in mu izročil sliko Prešerna, delo domačina Nejča Slaparja.

Na petkovi slovesnosti v domu Gasilsko reševalne službe Kranj je bil tudi predsednik Gasilske zveze Slovenije Ernest Eory. Po sklepu predsedstva je poklicnima gasilcema Andreju Štremflju in Mateju Kejžarju podelil odlikovanje GZS za hrabrost, ker sta 14. februarja iz gorečega stanovanja na Šorlijevi 22 rešila človeka. Odlikovanje za hrabrost je najvišje priznanje GZS za delo na operativnem področju. Je tudi zelo redko. Kot je dejal predsednik Ernest Eory, ga je v petek v Kranju podelil prvič, čeprav je že desetletje na čelu Gasilske zveze Slovenije. Štremflju in Kajžarju, ki sta ob dnevu Civilne zaščite 1. marca prejela že zlati znak CZ Slovenije, se je zahvalil za nesebično in požrtvovalno dejanje. **"Gasilci v kritičnih trenutkih ne razmišljamo o nevarnosti, v nas je na prvem mestu želja, da pomagamo. Kar počnemo na požariščih, je naše vsakdanje delo, ki ga seveda želimo opraviti čim bolj strokovno,"** je med drugim še dejal Ernest Eory *in* v bistvu povzel tudi misli obeh kranjskih odlikovancev, ki sta 14. februarja tvegala, ker je tako pač delo gasilcev, kot sta skromno dejala. • **H. Jelovčan, foto: M. Golobič**

Andrej Štremfelj in Matej Kejžar sta po zlatem znaku CZ Slovenije v petek prejela še odlikovanje za hrabrost Gasilske zveze Slovenije.

Ključi gasilske avtocisterne in terenca za bitenjske in besniške prostovoljce.

M. B. ovaden zaradi davčne zatajitve in pranja denarja

Kako se ogniti davku in "neobstoječ" denar legalizirati

Zaradi utemeljenega suma storitve kaznivih dejanj davčne zatajitve in pranja denarja so kriminalisti iz Policijske uprave Kranj ovadili 43-letnega M. B. z območja Škofje Loke.

Kranj, 16. marca - M. B. naj bi 1995. leta z lažnim prikazovanjem stroškov poslovanja znižal osnovo za odmero davka od dobička in tako utajil za 31,170.000 tolarjev davka, kar so ugotovili kranjski davčni inšpektorji v pregledu poslovanja podjetja, katerega lastnik in direktor je M. B.

Podjetje, registrirano v Kranju, je 1995. leta na podlagi prikazane davčne osnove plačalo le 5,5 milijona tolarjev davka od dobička, medtem ko so davčni inšpektorji ob pregledu posameznih postavk izračunali, da je prikazana davčna osnova kar za 154,9 milijona tolarjev prenizka, saj naj bi M. B. med odhodke štel tudi take, ki niso neposredni pogoj za opravljanje dejavnosti podjetja oziroma za ustvarjanje prihodkov iz te dejavnosti.

Po inšpekcijskem izračunu bi moralo podjetje M. B. 1995. leta plačati 36,7 milijona tolarjev davka od dobička, minus, za katerega je bila prikrajšana država, znaša torej 31,1 milijona tolarjev.

M. B. je osumljen tudi storitve kaznivega dejanja pranja denarja. Del denarja od lažnih faktur, s katerimi je znižal davčno osnovo, naj bi nakazal na nerezidenčni račun nekega drugega podjetja pri Gorenjski banki, hkrati pa pri istih lastnikih računa tega podjetja pri hranilnici Varaždinski Cekin v Republiki Hrvaški odprl pet osebnih računov. Enega od teh je odprl na geslo, s katerega je v minus dvignil skupaj 712.000 nemških mark. S tem je od lastnikov podjetja in Varaždinskega Cekina dobil na osebni račun vrnjen denar, ki ga je kot direktor svojega podjetja na podlagi lažnih faktur vplačal na račun drugega podjetja ter tako denar legaliziral, opral.

Denar je M. B. drugemu podjetju nakazoval že 1994. leta, ko pranje denarja še ni bilo kriminalno dejanje, zato kriminalisti M. B. očitajo, da je opral "le" 12,128.000 tolarjev, ki jih je na drugo podjetje nakazal s tremi nakazili od 10. januarja do 13. februarja 1995.

44-letnega slovenskega in hrvaškega državljana J. T., stanujočega na območju Kranja, ter 28-letnega hrvaškega državljana R. Š. iz Varaždina pa kriminalisti sumijo pomoči pri pranju denarja. M. B. naj bi pomagala tako, da sta mu omogočila fiktivna nakazila denarja na nerezidenčni račun podjetja ter odprtje osebnih računov pri hranilnici Varaždinski Cekin. M. B. naj bi pomagala oprani denar celo fizično prenesti v Slovenijo. Hrvaški varnostni organi so namreč 15. novembra 1997 na meji aretirali dva uslužbenca Varaždinskega Cekina, ki sta poskušala prenesti 150.000 mark, dvignjenih z računa M. B.

Proti vsem trem osumljencem so kriminalisti podali kazensko ovadbo na okrožno državno tožilstvo v Kranju. • **H. J.**

Tovarniška požara

Škofja Loka - V četrtek, 11. marca, zjutraj je zagorelo ostrešje livarne škofjeloškega podjetja Unitech LTH OL. Del strehe je pogorel, škode je za približno dva milijona tolarjev. Do požara je prišlo zaradi samovžiga oljnih in mastnih usedlin, ki so se nabirale na izolaciji strehe. Ogenj so poskušali pogasiti delavci z ročnimi gasilskimi aparati, vendar je uspelo šele škofjeloškim gasilcem.

Jesenice - V soboto ob 12.40 pa je zagorelo v hladni valjarni Bela v podjetju Acroni. Zaradi napake na liniji za brušenje nerjavnih jekel se je vžgalo hladilno mineralno olje. Ogenj so pogasili jeseniški poklicni gasilci, škoda pa je precejšnja.

Kdo prepozna poštnega roparja?

Takole približno izgleda ropar, ki je 6. marca ob 11.35 iz pošte v Zgornjih Gorjah odnesel 444.743 tolarjev.

Kriminalisti in policisti roparja še iščejo. Star je okrog 25 let, suhe postave, visok med 175 in 180 centimetrov, koščenega obraza, s špičastim nosom, svetlih mastnih ravnih las, segajočih do polovice ušes, v času ropa je bil oblečen v modre ali sive jeans hlače ter zeleno jakno z vonjem po zatohlem, obut je bil v teniške copate, čez glavo pa je imel potegnjeno črno volneno kapo brez izrezov za oči, nos in usta. Govoril je v slovenskem jeziku, z gorenjskim naglasom.

Kdor bi roparja prepoznal, naj pokliče na 080-1200 ali na 113.

HALO - HALO GORENJSKI GLAS tel.: 064/223-111

Naročilo za objavo sprejemamo po telefonu 064/223-111, faksu 064/222-917 ali osebno na Zoisovi 1 v Kranju oz. po pošti - **do ponedeljka do 12.30 in četrtka do 12.30 ure!** Cena oglasov in ponudb v rubriki: **Izredno ugodna.**

VOZNIŠKI IZPIT

TEČAJI CPP - OD MOPEDA DO AVTOBUSA:

B&B KRANJ, tel. 22-55-22, **22. marca, ob 9.00 in ob 18.00**
B&B RADOVLJICA, tel. 714-960, **19. aprila ob 18.00**
B&B JESENICE, tel. 86-33-00, **19. aprila ob 18.00**
B&B AMD ŠKOFJA LOKA, tel. 657-000, **14. aprila ob 16.00**

KATEGORIJE
A, B, C, D, E, H
http://www.bb-kranj.si

ROZMAN BUS

Lidl - Bernardi 1.4., Trst 13.4.,Palmanova - tovarna čokolade 18.3.,Lenti 27.3. Madžarske toplice od 15.4. do 18.4., Medugorje 24. - 26.3., Planica 21.3.; **Rozman, tel.: 064/715-249, Šenčur: 411-887**

METEOR Cerklje
Remic, tel.: 422-781
Cilka, tel.: 411-510

- **25. in 27.3** Lenti
- **18. 3.** Italija,
- **25. 3.** Češka
- **21.3.** smučarski poleti Planica

NOVO - NOVO
VILJEM TURIST, s.p.
turistični prevozi oseb

Nakupi: Lenti - vsak četrtek in sobota v mesecu
Muenchen - vsak ponedeljek in sreda v mesecu
Palmanova, Portogruaro - vsak petek v mesecu
Naročila sprejemamo **vsak dan od 8. - 22. ure po telefonu 451-542 ali GSM 041/670-673**

BORZA ZNANJA

Knjižnica Otona Župančiča, enota Delavska knjižnica, Tivolska c. 30, 1000 Ljubljana tel.: (061) 13-22-178

e-mail: borza.znanja@spika.unistar-si

V Borzi znanja pomagamo tistim, ki znanja in informacije iščejo ali ponujajo. V naši bazi podatkov je že več kot 5000 različnih učnih ponudb in povpraševanj.
Tako vas lahko na primer seznanimo s prijaznimi ljudmi, ki vas bodo naučili: - govoriti po portugalsko - izdelovati vitraže - pisati in pripovedovati pravljice - ali uporabljati zahtevnejše računalniške programe Seveda naši člani vedo še marsikaj drugega. Če želite izvedeti, kaj vam je pri nas na voljo, nas pokličite ali obiščite. Naše storitve so brezplačne in so vam na voljo na telefonski številki (061) 13 22 178 ali osebno v Delavski knjižnici na Tivolski 30 v Ljubljani, vsak delavnik med 8. in 15. uro, ob sredah pa do 17. ure.

AVTOBUSNI PREVOZI DRINOVEC

Po ugodnih nakupih: **Trst - Palmanova 18.3. , Lenti 27.3.**
Tel.: 731-050, 041/744-160

HOKO - kombi prevozi
Tel.: 563-876, 557-757

Lenti vsak četrtek in soboto, **Celovec** ponedeljek in petek, **Trbiž, Trst, Palmanovo** in **Udine** torek in sreda. Izleti po dogovoru. **GSM: 041/734-140**

Šiviljstvo in trgovina CVETKA
Kranj, St. Žagarja 16
Tel.: 225-162

Vabimo vas na veliko predvelikonočno znižanje **vseh izdelkov iz lastne proizvodnje - 30%**
Možnost plačila z odlogom s čeki na 15.4. in 15.5.
Pohitite - zaloge so omejene

ŠPORTNA DVORANA BLED

Rekreacijsko drsanje: sobota od 16.00 - 17.30 ure
nedelja od 9.30 - 11.00 ure in od 16.00 - 17.30 ure
CENIK: otroci do 10 let **300 sit,** odrasli **500 sit,** izposoja drsalk **400 sit. Vse ostale informacije po tel.: 064 741 612**

LJUBITELJI PLAVANJA IN REKREACIJE

Pokriti olimpijski bazen v Kranju
Odprto od ponedeljka do petka od 8.00 do 16.00 ure in od 20. do 22. ure,
sobote od 11. do 22. ure,
nedelje od 8. do 22. ure.
Druge informacije po tel. 064/224-040 vsak dan od 8. do 22. ure.

TERME BANOVCI - 15% POPUST ZA UPOKOJENCE

Do 19.3.1999 ugodna cena s popustom v Zelenem gaju za 5x polpenzion 26.214 SIT. V času velikonočnih praznikov imajo otroci do 12 let brezplačno bivanje in hrano. Zelo zanimiv animacijski program. Informacije: Terme Banovci, 9241 Veržej, tel. 069 13 440, fax. 069 87 703.

UGODNI VIKEND PROGRAMI

V zdravilišču RADENCI Vam v hotelih Miral in Radin dajemo VIKEND programe v sobah s francoskim ležiščem po IZJEMNO UGODNI CENI. Informacije in rezervacije: **ZDRAVILIŠČE RADENCI, tel.: 069/65-331, 66-594, faks: 069/66 604.**

Rdeča kapica

Kranj - V Lutkovnem gledališču Kranj v okviru "Grajskega lutkovnega abonmaja" bo v **četrtek, 18. marca, ob 17. uri** na sporedu lutkovna predstava Rdeča kapica, v kateri nastopa *Boštjan Sever.* V priredbi ene najbolj znanih pravljic bratov Grimm vas bo lutkar Boštjan Sever popeljal v čarobni svet lutk, žive igre in glasbe. Predstava je dolga 35 - 40 minut in je namenjena otrokom od 3. do 8. leta starosti. Predstava je za abonma modri in za izven. Cena vstopnice je 500 tolarjev. • **I.K.**

KRPANOVE DOBROTE
Brez dodanih fosfatov
Bloška klobasa

MGL
MESTNO GLEDALIŠČE LJUBLJANSKO

Tel.: 061/214 167
Torek, 16. 3., ob 19.30: **ZAVRATNE IGRE,** Abonma MLADINSKI 3
Sreda, 17. 3., ob 15.30: **ZAVRATNE IGRE, Abonma SREDA POPOLDANSKI**
ob 19.30: **ZAVRATNE IGRE,** Abonma RED O
Četrtek, 18. 3., ob 19.30: **ANTONIJ IN KLEOPATRA,** Abonma ŠTUDENTSKI C
Petek, 19. 3., ob 19.30: **ŠTAJERC V LJUBLJANI,** Razpordano
Sobota, 20. 3., ob 19.30: **POLICIJA, d.d.,** Razprodano
MALA SCENA:
Lahko tako imenovana psihoseksualna terapevtka reši stisko dveh ljubimcev?
Oglejte si:
Torek, 16. 3., ob 21.30: **LJUBEZEN & SEKS & TERAPIJA,** IZVEN IN KONTO
Mesečni program je na voljo pri blagajni MGL in na internetu **www.MGL.si21.com.**
Vstopnice so v prodaji vsak delavnik od 14. do 17. ure ter od 17.30 do 19.30 in uro pred predstavo pri blagajni MGL. Tel.: 061/210 852.

PREŠERNOVO GLEDALIŠČE KRANJ

Glavni trg 6, 4000 Kranj
Blagajna je odprta
ob delavnikih od 10. do 12. ure
ob sobotah od 9. do 10.30 ure,
ter **eno uro** pred predstavo,
tel.: 064/222-681

A. Ayckbourn:
POLOVIČNE RESNICE

Gostovanje Slovenskega stalnega gledališča iz Trsta
petek, 19. marca 1999, za abonma PETEK 1, IZVEN in konto
sobota, 20. marca 1999, za abonma SOBOTA 1, IZVEN in konto

GORENJSKA ON LINE: www.media-art.si

GLASOV KAŽIPOT

Prireditve

Otroške prireditve

Škofja Loka - V Knjižnici I. Tavčarja v Škofji Loki bo ura pravljic danes, v torek, ob 17. uri. Naslov tokratne pravljice je Čarobni napoj profesor Puffendorfove.

Železniki - Ura pravljic bo v knjižnici v Železnikih jutri, v sredo, ob 17. uri. Naslov pravljice: Mandi in Nandi.

Žiri - V Knjižnici Žiri bo jutri, v sredo, ob 18. uri pravljični video.

Tržič - V četrtek, 18. marca, bo ob 17. uri na otroškem oddelku pravljico Antona Pavlova Čehova z naslovom Kaštranka otrokom pripovedovala Nina Mavrič, prostovoljka Centra za socialno delo.

Jesenice - V četrtek, 18. marca, bodo ob 17. uri otroci v jeseniški knjižnici lahko skozi knjigo Janeza Vajkarda Valvasorja Slava Vojvodine Kranjske izvedeli, kako so včasih živeli ljudje v naših krajih in izvedeli marsikaj o rudninah, dragih kamnih, čudovitih gorah...

Radovljica - V Knjižnici A. T. Linharta bodo otroci v četrtek, 18. marca, ob 17. uri ob prikazu opreme za varno hojo v gore izvedeli kako se odpravimo v hribe. Prikaz bosta pripravili Neda Golmajer in Nataša Vreček.

Dan odprtih vrat OŠ Bistrica

Tržič - V soboto, 20. marca, se ob ob 9. uri v Osnovni šoli Bistrica začel Dan odprtih vrat.

Srečanje otroških folklornih skupin

Kranj - V petek, 19. marca, se bo ob 18. uri v Osnovni šoli Jakoba Aljaža v Kranju začelo Območno srečanje otroških folklornih skupin.

Predstavitev diplomske naloge

Škofja loka - V Knjižnici Ivana Tavčarja v Škofji Loki bo jutri, v sredo, ob 19. uri predstavitev diplomske naloge Polone Jamnik z naslovom Učinkovanje kromovih (VI) spojin na izbrane kvasovke.

Literarni večer in odprtje razstave

Škofja Loka - V Knjižnici Ivana Tavčarja bo v petek, 19. marca, ob 19. uri literarni večer ob izidu nove pesniške zbirke Silve Brank* z naslovom V senci magnolije in odprtje razstave slik Milojke Bizovičar.

Mitično v pripovedni pesmi

Kranj - O mitičnem v pripovedni pesmi bo v Modri dvorani gradu Khislstein v četrtek, 18. marca, ob 19. uri spregovorila gostja sedmega muzejskega večera v letošnjem letu, pevka, pesnica in prevajalka Klarisa M. Jovanović. Za popestritev bo zapela nekaj pesmi in se ob tem dotaknila problema reinterpretacije.

Pehar dobre volje iz planin

Tržič - V tržiškem kinu bo v četrtek, 19. marca, ob 19. uri prireditev z naslovom Pehar dobre volje iz planin, na kateri bodo predstavili planšarstvo.

Praznovanje dneva žena in materinskega dneva

Mojstrana - Društvo upokojencev Dovje - Mojstrana vabi na praznovanje mednarodnega dneva žena in materinskega dneva, ki bo jutri, v sredo, 17. marca, ob 16. uri v prostorih Kluba upokojencev v Mojstrani. Kulturni program bodo pripravili učenci Osnovne šole 16. december Mojstrana in člani Kulturne sekcije Društva upokojencev Dovje - Mojstrana.

V Cankarjev dom

Ljubljana - V Cankarjevem domu bo od 16. do 19. marca potekala prireditev Dnevni slovenskega izobraževanja. Zvrstila se bodo številna predavanja, med njimi: predavanje mag. Slavka Brinovca: Didaktične možnosti elektronske prosojnice, 18. marca ob 17. uri v dvorani E 1; razstavni prostor Učinkovita uporaba izobraževalne tehnologije: Vseživljenjsko učenje, pod mentorstvom prof. Marjana Šilinga, ki bo na ogled v petek, 19. marca, v Mali galeriji Cankarjevega doma; otoček intRonet. Šola ga bo predstavljala v petek, 19. marca, pod mentorstvom prof. Fani Mavrič.

Velikonočni sejem

Cerklje - Prvič so ga organizirali davnega 1885. leta. TD Cerklje bo organiziralo v soboto, 27. marca, od 8. do 18. ure pred OŠ Davorin Jenko Cerklje Velikonočni sejem. Prodajali bodo semenski krompir, razna semena, domača jabolka, košare, lončnice, razne sadike in tudi posodo za lončnice. Na brezplačnih stojnicah, namenjenih gospodinjam, bodo v avli OŠ gospodinje iz cerkljanske občine lahko ponudile poleg domačih rezancev, jajc, piškotov, medu in suhomesnatih izdelkov tudi suho sadje in orehe.
V avli OŠ bodo pripravili razstavo posode, ki so jo na domačijah pod Krvavcem uporabljali v velikonočnem času ter "jerbase", pregrinjala in drugo, ki je spadalo k opremi za nošenje k žegnanju. Na velikonočnem sejmu bodo izbrali tudi največje butarice in tri nagradili, pripravili bodo tudi ocenjevanje pirhov, katere bodo ocenjevali obiskovalci, trije najlepši bodo nagrajeni. Pokrovitelja sta občina Cerklje in Gorenjski glas.

Izleti

Za 3 dni na Jadranske otoke

Kranj - Planinska sekcija Iskra organizira tradicionalni 3-dnevni planinski izlet na Jadranske otoke (Rab, Sv. Grgur), v petek, 2. aprila, z odhodom ob 22. uri izpred hotela Creina. Prijavite se lahko do petka, 26. marca, do 12. ure pri: Jasni Soklič, Iskra ERO, 276-400 ali pri Matiju Grandovcu, Iskratel, 273-093 ali na tel. tajnico 272-870. Informacije pri glavenem vodniku, na tel. 041/734-049, do zasedbe mest v avtobusu.

Planinski izlet na Gradiško turo

Kranj - Planinska sekcija Iskra organizira planinski izlet na Gradiško turo v soboto, 20. marca, z odhodom ob 6. uri izpred hotela Creina. Skupne hoje je do 7 ur. Prijave zbirajo do četrtka, 18. marca, do 12. ure pri: Jasna Soklič, Iskra ERO, 276-400 ali Matija Grandovec, Iskratel, 273-093 ali na telefonsko tajnico (med delovnikom - popoldan) na tel. številko: 272-870. Informacije pri glavnem vodniku na tel. številki 327-704, do zasedenosti mest.

Obisk nekdanjih taborišč v Nemčiji

DIS KO Srednja Dobrava organizira obisk nekdanjih taborišč v Nemčiji. Izlet bo 6. in 7. maja. Prvi dan si boste ogledali baziliko in taborišče v Altottingu, pokopališče v Frontenhausnu, taborišče v Poxauu in tovarno poljedelskih strojev v Dingolfingu. V tem mestu boste tudi prenočili. Drugi dan si boste ogledali mesto Straubing in taborišče v njem, sledil bo postanek z ogledom taborišča v Dachauu. Nato si boste ogledali Muenchen, kjer bo možnost za ugodne nakupe. Na poti nazaj se boste ustavili še v Bergu, kjer je predviden ogled taborišča, nato bo večerja v bližnjem hotelu. Odhod avtobusa bo 6. maja ob 2. uri z avtobusne postaje Kranj, o odhodih iz Tržiča, Zirč, Podnarta, Lipnice, Radovljice in Bleda bodo udeleženci še natančno obveščeni. Prijave z vplačilom sprejema Alojz Vidic, Zgornja Dobrava 15, 4246 Kamna Gorica, tel.: 736-457 do zasedbe avtobusa oziroma do 5. aprila.

Na Kum

Kranj - Planinska sekcija pri Društvu upokojencev Kranj organizira v četrtek, 25. marca, izlet na "prvaka dolenjskih gričev" Kum - 1220 metrov. Zbor udeležencev bo ob 6.30 uri pred hotelom Creina. Vodnika priporočata uporabo pohodniških palic in vremenu primerno obleko in obutev. Prijave z vplačili zbirajo v pisarni društva na Tomšičevi 4 do torka, 23. marca, oziroma do zasedbe avtobusa.

Vipava - Vipavski Križ - Nova Gorica - Goriška Brda

Kranj - Društvo upokojencev Kranj vabi svoje člane in druge interesente na avtobusni izlet v zgoraj navedene kraje. Izlet bo v torek, 23. marca, z odhodom ob 7. uri izpred hotela Creina. Prijave sprejemajo v pisarni društva vsak ponedeljek, sredo in petek od 8. do 12. ure.

Knorr

GORENJSKI GLAS - Več kot časopis

Ta teden dvakrat Veselo v pomlad

V soboto, 20. marca, ob 19. uri bomo na Kokrici, v nedeljo, 21. marca, ob 17. uri pa na Blejski Dobravi.

Kranj, 15. marca - Po prireditvi na Sovodnju in minulo soboto v Podjubelju (o prireditvi bomo pisali v petkovem Gorenjskem glasu) bomo ta konec tedna na dveh krajih na Gorenjskem. V soboto, 20. marca, ob 19. uri bomo skupaj s turističnimi delavci Kokrice v dvorani kulturnega doma na Kokrici, v nedeljo, 21. marca, ob 17. uri pa v dvorani doma na Blejski Dobravi.

Na Kokrici

Na Kokrici bodo z nami ansambli **Bohpomagej, Mengeški muzikantje in Blegoš ter pevka Barbara Koblar.** Pripravljajo pa se na srečanje tudi domačini in med njimi citrarka Vida Učakar s pevkama, instrumentalisti, pevci in drugi. Upamo, da bomo v petek lahko potrdili tudi nastop novega domačega narodnozabavnega ansambla Kranjski kvintet s pevko.
Vstopnice bodo v prodaji od srede, 17. marca, v trgovini Živil Storžič na Kokrici.

Na Blejski Dobravi

Veselo prav na prvi pomladni dan, 21. marca, pa bo tudi na Blejski Dobravi, kjer bomo popestrili tudi program proslavljanja 70-letnice Jesenic. Nasatopili bodo ansambli **Blegoš, Borisa Razpotnika, Jevšek,** svetovni prvak na harmoniki **Klemen Leben s pevko Barbaro,** med domačini pa **pevka Barbara Koblar,** harmonikarji, pevci in drugi.
Kar dvakrat bo torej konec tedna veselo, tudi tokrat pa bo glavni pokrovitelj ARK Maja Salon pohištva Predoslje pri Kranju. • **A. Ž.**

RDS STEREO
89.8
91.2
96.4
RADIO SORA

DAN JE ZAPOLNJEN Z VAMI SMO TUDI PONOČI

AVSENIK
GOSTILNA
RESTAVRACIJA
GALERIJA
Avsenik
"Pri Jožovcu" Begunje

PROGRAM GLASBENIH PRIREDITEV

19.3.1999 - koncert z ansamblom FRANCA MIHELIČA ob 19. uri - sponzor večera Pivovarna Laško
27.3.1999 - narodno zabavni večer z GORENJSKIMI MUZIKANTI ob 19. uri
28.3.1999 - narodno zabavni večer z GORENJSKIMI MUZIKANTI ob 19. uri

INFORMACIJE IN REZERVACIJE NA ŠT. 064/707 030 ALI 064/733 402

lesnina TRGOVINA KRANJ d.o.o.

V NAŠI TRGOVINI VAM NUDIMO:
* NAJNOVEJŠI PROGRAM ITALIJANSKE KERAMIKE
* VSE VRSTE OBLOG (stenske, stropne, talne)
ZAKLJUČNE LETVE
* STAVBNO POHIŠTVO, strešna okna VELUX
IZREDNO UGODNE CENE
DODATNA PONUDBA V KERAMIKI - KERAMIX in GRANITOGREZ
Delovni čas od 7. do 18. ure, sobota od 8. do 12. ure
Mirka Vadnova 9, 4000 KRANJ
tel.:064/241-076, 241-449, fax:064/241-512

MALI OGLASI

☎ 223-444

APARTMA - PRIKOLICE

ODDAM APARTMA V ATOMSKIH TOPLICAH za 4 osebe, cena 5.000 SIT/dan.☎331-079 5534

APARATI STROJI

Prodam TRAKTOR IMT 542, l. 87, cena po dogovoru. ☎719-532Jure 5555

Prodam verižni TRANSPORTER, dolžine 10 m. Toman, Breg 22, Žirovnica5560

Prodam SILOREZNICO, gumi voz. ☎061/613-025 5573

Polavtomatski SADILEC krompirja, čisto malo rabljen, prodam.☎061/162-66-93 5581

Prodam zamrzovalno SKRINJO 380 L. ☎221-762 5586

STROJNI TLAKI - ESTRIHI
tel.:0609 625 474
061 812 608

Zelo poceni prodam STRUŽNI AVTOMAT za kovino z orodjem.☎323-237 5590

Ugodno prodam mizarski SKOBELNI STROJ, poravnalka, debelinka. GSM 041/767-275 5599

Zelo poceni prodam rabljen HLADILNIK. ☎332-626 5610

Prodam klimatsko napravo primerna tudi za hladilnico.☎646-416 ali 647-652 5615

ZAMRZOVALNO SKRINJO LTH mamut 350 l z debelim oplaščenjem, ugodno prodamo.☎623-077 5623

Prodam VRTNO KOSILNICO Gorenje dvotaktna s košaro za pobiranje travebrezhibna.☎441-675 5629

PRALNI STROJ Gorenje, obnovljen, prodam. ☎332-350 5634

Prodam TRAKTOR FEND 106 S 4x4 in PREVOZNE BAZENE za mleko od 130-400 l.☎041/692-637 5678

Prodam manjši PUHALNIK za razmetavanje sena ali silaže, elektromotor 7.5 KW inavtoprikolico z A testom. ☎431-424 5700

Nov MOLZNI STROJ na vozičku prodam. Ljubno št. 14 5713

Prodam DEBELINKO š 70 cm d 22 cm Baverle. ☎712-523 5732

GARAŽE

Prodam GARAŽO na Jesenicah, cena po dogovoru. ☎863-906 5570

GLASBILA

SYNTHESIZER Roland JV 80, cena 97 000 SIT, SYNTHESIZER Korg I 3, cena 140 000SIT. ☎805-010 3949

GR. MATERIAL

SMREKOV in BOROV OPAŽ, LADIJSKI POD ter hrastov klasični PARKET ugodno prodamoz možnostjo dostave. ☎641-103 4271

Prodam suh smrekov LES, debeline 2,5 cm in 6 cm. ☎641-364 5579

Prodm 300 STREŠNIKOV, enofazni,dvotarifni, elek. števec, elek. digitalno uro.☎718-427 5621

Prodam OKNA in VRATA različnih dimenzij, cena po dogovoru.☎860-228 5632

Prodam suhe HRASTOVE DESKE in borove DESKE ter PLOHE. Kozina, Okroglo 15, Naklo 5657

RADIATOR za kopalnico - lestev- rabljen 1 sezono, prodam.☎221-452 5658

IZOBRAŽEVANJE

Inštruiram nemščino in angleščino - kvalitetno in poceni. Alenka, 451-512(223-111), zjutraj 5593

Osnovnošolcem nudim pomoč pri učenju za vse predmete.☎332-390 5730

KUPIM

ODKUPUJEMO smrekovo, borovo, bukovo, jesenovo, javorjevo, češnjevo, hruškovoHLODOVINO in CELULOZNI LES. Les prevzamemo tudi na panju. Imamo kratkeplačilne roke in nove cene. ☎731-615 3361

Odkupujemo HLODOVINO smreke, jelke, lubadarice, bora, macesna, bukve, LES NAPANJU. Nudimo RAZREZ HLODOVINE. ☎685-162, kontaktna osebaGatej 3677

ODKUPUJEMO VSE VRSTE HLODOVINE in CELULOZNI LES. ☎656-20-12,dopoldan 3988

ODKUPUJEMO HLODOVINO smreke, bukve in bora. ☎641-412 4270

Kupim Pegov avtosedež Treveller, vozi-ček Sherpa in stojalo Basinet Stand.☎731-462 5617

Kupim avtodvigalo in motor MZ 125. ☎731-376 5631

LOKALI

Prodam opremo za živilsko trgovino ali dam v najem z odkupom opreme.☎041/735-908 978

KRANJ prodamo ali oddamo dve lepo urejeni pisarni, z lastnimi sanitarijami, 60 m2! POSING 064 222 076 (www.posing.si)

ŠKOFJA LOKA prodamo poslovne prostore, primerne za neživilsko trgovino ali pisarno, za 4.850.000 SIT. POSING 064 224 210 (www.posing.si)

POSLOVNE PROSTORE ODDAMO ŠENČUR nov trgovski lokal, 50 m2 z izložbo insanitarijami, 97000 SIT/mes, KRANJ Center manjši trgovski lokaL, CCA 45 M2,160.000 SIT/mes. DOM NEPREMIČNINE, 22-33-00, 0609/650-123 4482

V najem oddamo prostor za mirno dejavnost. ☎620-586 5568

Prodam dva kosa konfekcijskih STOJAL za trgovino. ☎744-403 5571

ZG. GORJE prodamo posl.prostor - delavnica 100 m2, nad njo možnost izdelati 3ss, cena 12.125.000 SIT, RADOVLJICA Lancovo ODDAMO v najem posl. objekt v hiši400 upor.površine., CK 600 m2 dvorišča, primemo za avtomobilski salon,možnost turistične dejavnosti RAFTING. ASGARD, 863-312, 041/673-048 5670

KOLESA

Prodaja koles na 6 čekov od 26.900 SIT dalje CITY BIKE, Tracking, MTB zamortizerji. MARK MOBIL, Šuceva 17, ☎242-600, 323-957 5269

Otroška kolesa sprejmemo v komisijsko prodajo. RUBIN Kokrica, 245-478 5694

Prodam dva otroška KOLESA zelo dobro ohranjene za 2 do 4 let.☎563-556 5724

MOTORNA KOLESA

Ugodno prodam MOTOR CTX 80, l. 89, registriran. ☎311-645 5734

OBLAČILA

Prodam butični BELI OBLEKI, poročna št. 38-40 in birmanska za 14 let zvezeno. ☎312-598,popoldan 5567

OSTALO

Prodam obnovljenega ZAPRAVLJIVČKA. ☎323-247 5439

Prodam LESTVE iz lesa vseh vrst in dolžin. Zbilje 22, 061/611-078 5562

REJKI "inicjacije" pomoč pri poslovanju. ☎061/180-46-06 5613

Nudim kvalitetna omela za peči in dimnike - ŠČETARSTVO ŽNICAR, 061/823-107 5619

Prodam nov VZIDLJIV KOTEL za kuhanje svinjske krme. ☎421-538 5637

Prosim dobre ljudi, da mi POMAGAJO IZ STISKE. Za protiuslugo nudim kakršnokolipomoč! Šifra: OBUPANEC 5706

PRIDELKI

Prodam STELNAT GNOJ, star. Zupanc Jernej, Zalog 62, Cerklje 5550

KROMPIR beli in spomladanski JARI JEČMEN za sejanje, prodam.☎451-368 5554

JARI JEČMEN sorte Alpha, prodam. ☎041/513-119 5569

SMREČICE - večje za živo mejo, prodam. ☎421-490 5587

Prodam dobro SENO in OTAVO,po ugodni ceni. ☎411-949 5589

Prodam 2 toni kvalitetnega sena in otave po 12 tolarjev. Teran, Trstenik 33,Golnik, 460-111 5592

Prodam SENO. Poljšica 13, Podnart, 731-261 5635

Prodam JEDILNI KROMPIR. Češnjevek 5, Cerklje, 421-538 5638

Prodam KROMPIR desire primeren za saditev in jedilnega.☎431-353 5646

Prodam domači MED. ☎471-237 5672

Prodam dober HLEVSKI GNOJ. ☎491-444 5673

Prodam jedilni KROMPIR desire in frizija. ☎422-660 5676

Prodam cca 1 tono REPE iz zasipnice, primerno za kisanje ali krmo. Trg D. Jenka5, ☎421-866 5682

Prodam SENO po 15 SIT. Plajbes Miha, Križe, Pot na Močila 11 5683

Prodam SEMENSKI JEČMEN. Sr. vas 136, Šenčur 5685

Prodam veliko DREVO ŽIVLJENJA. ☎411-807 5705

Prodam JABOLKA in DOMAČE ŽGANJE. ☎431-237 5709

Prodam neškropljena JABOLKA. ☎738-030 5714

Prodam zimska JABOLKA 50 do 70 SIT. Žeje 1, 471-822 5715

Prodam JEDILNI KROMPIR. ☎725-563 5736

POSESTI

ŠKOFJA LOKA Podlubnik, prodamo vrstno montažno hišo 160 m2 bivalne površine,velikost parcele 400 m2, z lepim vrtom, sončna lega. PIA NEPREMIČNINE, 656-030 4436

LANCOVO ravna sončna parcela, 800 m2, prodamo za 4.850 SIT/ m2. POSING 064 863 150 (www.posing.si)

JESENICE v Plavškem rovtu prodamo zazidljivo zemljišče, primerno za vikend, za 1.503.500 SIT. POSING 064 863 977 (www.posing.si)

JESENICE na Javorniku prodamo manjšo hišo potrebno obnove, na parceli 400 m2, za 7.275.000 SIT. POSING 064 863 150 (www.posing.si)

BLED novejšo, urejeno hišo v starem delu Bleda na parceli 130 m2, prodamo za 19.400.000 SIT. POSING 064 863 977 (www.posing.si)

GORENJA VAS v idiličnem okolju prodamo enodružinsko hišo, na parceli 772 m2, za 19.400.000 SIT. POSING 064 222 076 (www.posing.si)

SERVIS AVTOMOBILSKIH IZPUŠNIH CEVI

ŽABNICA, SP. BITNJE 22
TEL.: 064/311-965

HIŠO, LAHKO TUDI STAREJŠO ALI ZAZIDLJIVO PARCELO KUPIMO NA OBMOČJU OBČINE VODICE, MEDVODE, KRANJ, ŠKOFJA LOKA. TEL.: 064 227 202 (e- mail; posing_doo@hotmail.com

Radovljica - prodamo spodnjo etažo hiše z kletjo, pripadajočim zemljiščem cca. 900 m2, zraven je prizidek cca. 60 m2, možnost poslovne dejavnosti, vseljivo po dogovoru, cena 24,4 mio SIT (250.000DEM). AGENT - Kranj (064) 365-360 ali (064) 365-361

STRAŽIŠČE - prodamo montažno visokopritlično hišo tip Jelka, staro 19 let, na 700 m2 lepo urejenega zemljišča, hiša je lahko takoj vseljiva, cena 37.3 mio SIT (385.000DEM) v ceno je všteta vsa oprema. AGENT - Kranj (064) 365-360 ali (064) 365-361

Apno pod Krvavcem prodamo popolnoma nov bivalni vikend z cca. 200 m2, uporabne površine, na 670 m2 zemljišča, možnost prevzema takoj, cena po dogovoru AGENT - Kranj (064) 365-360 ali (064) 365-361

HIŠE PRODAMO KRIŽ pri Komendi enonadstropno hišo, 190 m2, nettopovršine, naparceli cca 900 m2, 21.3. mio SIT, ŠKOFJA LOKA Podlubnik montažno, vrstno hišona parceli 490 m2, 21.3 mio SIT, KRANJ Naklo poslovno stan. hiša (16x9m) naparceli 1790 m2, ločen objekt z garažami in dvosobnim stanovanjem 77,6 mioSIT. DOM NEPREMIČNINE, 22-33-00, 0609/650-123 4474

za lep izgled vaših prostorov
STROJNI OMETI
INF:Tel:061/811-579 *GSM:041/619-615

KRANJ Center mestno jedro večjo poslovno stan. vilo z garažami in parkirišči,primerno za poslovno dejavnost, PREDOSLJE dvostanovanjsko hišo v III. gr. f. zgosp. poslopjem na parceli 800 m2, 21.3 mio SIT (220.000 DEM), KRANJ centernovo poslovno stan. hišo z več lokali in lepim stanovanjem, KRANJ Stražišče obcesti prodamo večstanovanjsko hišo s poslovnimi prostori v pritličju naparceli 900 m2, PREDDVOR okolica manjši bivalni vikend, opremljen, 450 m2parcele, lep razgled, 8,5 mio SIT, BOHINJ Jezero manjši vikend potreben obnovena parceli 2500 m2. DOM NEPREMIČNINE, 22-33-00, 0609/650-123 4475

RADOVLJICA enonadstropno, dvostanovanjsko hišo z neizdelano mansardo, potrebnamanjše obnove, 150.000 dem, ZG. GORJE Poljšica, starejšo enodružinsko hišo zgospodarskim poslopjem, 8,5 mio SIT, RETNJE pri Tržiču obnovljenadvostanovanjska hiša 18x17 m na parceli 300 m2, primerna tudi za poslovnodejavnost, 19,2 mio SIT/198.000 DEM), HOTEMAŽE, novejša vis.pritl, hiša naparceli cca 600 m2, 115 m2 v etaži, 35, 8 mio SIT, KRANJ Primskovoenonadstropna hiša dvojček na parceli 500 m2, 110 m2 v etaži 25,2 mio SIT,LESCE samostojno nedokončano hiši, lahko dvodružinska, 10x9 na parceli 420 m2,pritličje izdelano 295.000 DEM. DOM NEPREMIČNINE, 22-33-00, 0609/650-123 4476

HIŠE KUPIMO KRANJ z okolico takoj kupimo vrstno hišo za znanega kupca, KRANJ širšo okolico kupimo manjšo kmetijo ali nadomestno gradnjo. DOM NEPREMIČNINE,22-33-00, 0609/650-123 4477

PARCELE PRODAMO GRADBENE RADOVLJICA Lancovo večjo zazidljivo parcelo na mirnilokaciji 7000 m2, RADOVLJICA Nova vas ravno, sončno, zazidljivo parcelo 900m2, BLED Železe kmetijsko zemljišče ob cesti, 11000 m2, 7,7 mio SIT, KRANJStražišče nadomestno gradnjo na parceli cca 1200 m2 ob cesti za poslovniobjekt, GOTIČE pri Golniku zazidljivo parcelo za gradnjo manjše hiše, 7500SIT/m2, KOVOR pri Tržiču 1700 m2 zazidljiva parcela + 1800 m2 gozda, 8,5 mioSIT. DOM NEPREMIČNINE, 22-33-00, 0609/650-123 4478

TOK - Telefon Odvisnosti Kranj
(064)326-928
Vsako sredo od 17.00-19.00

PREDDVOR Mače na robu vasi prodamo 400 m2 ob gozdu, lep razgled, 2,3 mio SIT(24.000 DEM), KRANJ Naklo zazidljivo komunalno urejeno zemljišče za poslovnogradnjo, 22000 m2, LJUBLJANA Vič v bodoči komunlani coni prodamo večzazidljivih parcel, LJUBLJANA Gameljne ob zelenem pasu prodamo končno parcelo,500 m2. DOM NEPREMIČNINE, 22-33-00, 0609/650-123 4479

PARCELE KUPIMO KRANJ okolica do 15 km KUPIMO VEČ ZAZIDLJIVIH PARCEL za znanekupce. DOM NEPREMIČNINE, 22-33-00, 0609/650-123 4481

CERKLJE okolica prodamo ravno, sončno zazidljivo parcelo, 673 m2, voda, elek.na parceli. DOM NEPREMIČNINE, 22-33-00, 0609/650-123 5146

Škofja Loka - Podlubnik prodamo VRSTNO STANOVANJSKO HIŠO, 180 m2 bivalnepovršine, velikost parcele 336 m2, vsi priključki, cena dogovor. Možnostmenjave za trosobno STANOVANJE z doplačilom. PIA NEPREMIČNINE☎622-318, 623-117 5537

VISOKO PRI KRANJU - prodamo novo, visokopritlično stanovanjsko HIŠO, dvebivalni etaži, 465 m2 uporabne površine, velikost parcele 630 m2, CK, vsipriključki. PIA NEPREMIČNINE ☎622-318, 623-117 5538

Visokopritlično hišo z vrtom v Kamniku, prodam.☎061/812-270, od 18.-20. ure 5591

Najamem manjšo starejšo HIŠO z kmetijo na relaciji Hrušica-Begunje.☎862-926 5624

BITNJE prodamo lepo hišo, parcela 750 m2, cena 30,5 mio. FRAST nepremičninskahiša, 340-460 5653

APNO prodamo novo sodobno enodružinsko HIŠKO, cena 22,8 mio. FRAST-nepremičninska hiša, 340-460 5654

ZAINTERESIRANI SMO NA NAKUP STANOVNAJSKIH HIŠ IN STANOVANJ. POKLIČITE NAS ALIPOŠLJITE PONUDBO NA E-mail. FRAST nepremičninska hiša, 340-460 5655

LESCE HLEBCE prodamo hišo 100 m2 st. površine, 600 m2-dvorišča, tel., garaža,cena 16.490.000 SIT. RODINE prodamo dvostanovanjsko hišo 400 m2 st.površine,na parceli 1.100 m2, lepa lokacija, UGODNA CENA! ASGAR, 863-312, 041/673-048 5667

Prodamo zazidljivo parcelo 1.111 m2, RAVNA, SONČNA. Cena 8.613.000 SIT. ASGARD,863-312 5668

Prodam PARCELO z vinogradom 2900 m2 na Dolenjskem, možna nadomestna gradnja.☎712-523 5731

PRIREDITVE

NARODNO ZABAVNI DUO VAM igra in poje za mlade in starejše vesele ljudi!☎312-327 4677

BON-BON s pevko Martino glasba za vse priložnosti. ☎561-566,632-170 5561

TV-VIDEO-AUDIO-HI-FI
ALFI
ZASTOPSTVO IN PRODAJA
PIONEER Sherwood

UGODNA PONUDBA NA 5 ČEKOV BREZ OBRESTI 5 X 2.180 SIT
PRI NAS JE DENAR VREDEN VEDNO VEČ
IZPOSOJA SONY VIDEO KAMERE
CANKARJEVA 5, KRANJ
TEL.:064/222-055

POSLOVNI STIKI

POSOJILO na osnovi čekov, TR, do 10 mesecev 3,7 % obresti na mesec. Pokrivamotudi minus na TR. ☎367-000 3247

OBRTNIKI POZOR! Če imate garancijo ali kako garancijo, nabavljamo za vasrepromaterial, odplačujete v obrokih. ☎367-000 3248

ODKUPUJEM DELNICA PID-ov in skladov. ☎041/767-279 5666

ATM
ELEKTRONIK d.o.o.
4280 KRANJSKA GORA, SAVSKO NASELJE 33
tel./fax:064/881-910, 881-484
UGODNE CENE OGLAŠEVANJA NA VIDEOSTRANEH IN MED PROGRAMOM

POZNANSTVA

Prijateljstva in resne zveze, v marcu POSEBNO UGODNO! Posredovalnica MIDVA,066/527-716 in 041/739-083 5260

RAZNO PRODAM

Prodam PLETILNI STROJ SINGER na kartice in AMC posodo.☎743-741 zvečer 5563

Radio Triglav
Radio Triglav Jesenice d.o.o.
Trg Toneta Čufarja 4, 4270 Jesenice
tel.:064/861-012, faks:064/861-302
GSM:041/654-064, http://www.radiotriglav.si
FREKVENCE Mhz STEREO RDS
96 GORENJSKA
89.8 Jesenice, 101.5 Bohinj
101.1 Kranjska Gora

PROGRAM:
VSAK DAN OD 19.00 DO 23.00
OB NEDELJAH OD 9.00 DO 23.00
NA GORENJSKI TELEVIZIJI VAM LAHKO PRIPRAVIJO VSE ! ZATO NAROČITE !
Videospot, videostran, tv telop, reklamo, predstavitveno oddajo, tv reportažo, glasbeni spot, snemanje praznovanj.... UGODNE CENE OBJAVE !

GORENJSKA TELEVIZIJA
TELE-TV Kranj
GORENJSKA TELEVIZIJSKA PREDSTAVITEV JE NAJBOLJŠA ODLOČITEV
GORENJSKA TELEVIZIJA
Nikole Tesle 2, p.p.151
4001 Kranj
E-pošta: tele-tv-kr@ siol.net
Internet: http://www.tele-tv.si
Telefon: 064/331-155
Telefax: 064/327-313
Kontaktni tel.-TV STUDIO: 064/331-156
UREDNIŠTVO: 064/331-159
FAX-POROČILA DESK 064/331-231

SPLOŠNO GRADBENO PODJETJE
TEHNIK d.d.
družba za gradbeništvo, inženiring, trgovino
Stara cesta 2, Škofja Loka
Odkupujemo hlodovino od 4 m - 10 m.
Ponudbe sprejema g. Rudi Jevšek,
tel. št. 041/758 954 ali 064/65 222 25.

Monika šport
ŠPORTNO-REKREACIJSKI IN BEAUTY CENTER
POKRITI OLIMPIJSKI BAZEN V KRANJU
Partizanska c. 39, 4000 Kranj
tel.: 064/362-810, tel., fax: 064/362-811
Dodatna ponudba Monika športa
- Nega obraza s preparati MATIS
- Make up za različne priložnosti
- Anticelulitni tretmaji
- Aromaterapija
- Limfna drenaža
- Kozmetične (sprostitvene) masaže
- Refleksna masaža stopal
- Depilacija
- Trajno odstranjevanje dlak
- Pedikura s preparati GEHWOL
- Manikura
NOVO! NA POKRITEM OLIMPIJSKEM BAZENU V KRANJU
Monika šport
BRDO PRI KRANJU
Predoslje 39, 4000 Kranj
tel., fax: 064/222-479

PIZZERIJA KAVALIR

GORENJSKI GLAS NAGRAJUJETA:

Tel.:351-500, 351-501

50 x kavalir = majica PIZZERIJE KAVALIR

30 x kavalir = PIZZA (gratis)

Prodam suha mešana, trda drva in domača neškropljena JABOLKA. ☎461-022 5588

Prodam trikotno OKNO s polknom, šotor za 4 osebe, rolerje št. 43. ☎731-379 5630

Zaradi selitve zelo ugodno prodamo več kosov POHIŠTVA: otroško sobo, kotnosedežno garnituro, klubsko mizo, pomivalno korito enojno, previjalno mizico,omaro za dojenčka in 500 litersko cisterno za kurilno olje. ☎863-140, po 17. uri 5671

RAČUNALNIŠTVO

Prodam RAČUNALNIK Pentium 133 Mhz. ☎221-762 5585

STAN. OPREMA

Prodamo več OKENSKIH KRIL z žaluzijami, različne dimenzije in kuhinjski kot(klopi in 3 stole). ☎710-205 popoldan 5179

2 nova LEŽIŠČA z jogi vložki in kotni KAVČ, prodam za polovično ceno. ☎061/317-111, 064/744-792 5597

Prodam rabljeno KUHINJO. ☎245-570 5600

Prodamo skoraj novo SEDEŽNO GARNITURO (trosed+kot+enosed). ☎362-750 5725

ŠPORT

ROLERJI staro za novo, ugodne cene in plačila. RUBIN Kokrica, 245-478 5695

Prodam nove smuči Elan SCX, dol. 193 cm. ☎742-443 5733

STORITVE

TV SERVIS VSEH ZNAMK - tudi na domu. Montaža in servis TV in SAT ANTEN,PRODAJAMO TELEVIZORJE GORENJE PO NAJNIŽJIH CENAH - brezplačna dostava inpriklop. ☎738-333 ali 041/628-616 2

SERVIS PEN - PRIDEMO TAKOJ! Popravila pralnih, pomivalnih, sušilnih strojev,štedilnikov, bojlerjev. ☎242-037 in 041/691-221 3

ROLETE, ŽALUZIJE, LAMELNE PLISE ZAVESE, HARMONIKA VRATA, TUŠ KABINE - lahkonaročite na ☎211-418 ali 714-519 5

ŽALUZIJE, ROLETE, LAMELNE ZAVESE, PLISE ZAVESE, KOMARNIKI, ROLOJI, PVC KARNISE,TENDE! Sestavni in nadomestni deli za rolete in žaluzije. Izdelovanje,svetovanje, montaža in servis. Dobava in montaža v najkrajšem času. SENČILA-STERIKS, Senično 7, Križe, ☎557-874, 555-170, 041/733-709 153

Obdelava mansarde s Knauf ploščami, montaža Armstrong stropov, tesarska inkrovska dela. ☎491-425, GSM 041/771-637 191

OLJNE GORILNIKE, avtomatiko - tudi za sončne bojlerje servisiramo, montiramo zgarancijo, izmerimo izkoristek peči. BETA-S,d.o.o., tel., fax 874-059,041/704-851 3066

TV, VIDEO, STOLP, CK in OSTALO vam popravimo v PROTON SERVISU, Bleiweisova 2,kranj, 222-004 3293

KOMPLETNE SELITVE in PREVOZI POHIŠTVA - opreme, blagajn, klavirjev. ☎041/686-978, 041/717-341 3337

ELEKTROINŠTALACIJE EPNEZ S.P. - izvajam vse vrste elektroinštalacij. ☎311-530, 041/735-949 3356

SELITVE razni PREVOZI do 2 t, 4 m, zelo ugodno. ☎471-762 3409

GRADBENIŠTVO DEXI d.o.o. - izvaja vsa GRADBENA DELA. ☎326-824 4031

KROVSKO-KLEPARŠKA DELA, PREKRIVANJE STREH, MONTAŽA ŽLEBOV, ODTOČNIH CEVI,OBROB, SNEGOLOVOV OPRAVLJAMO TUDI V ZIMSKEM ČASU. NAROČILA SPREJEMAMO PO ☎311-774 in 471-022 4096

ASFALTIRANJE IN TLAKOVANJE DVORIŠČ, DOVOZNIH POTI IN PARKIRIŠČ, POLAGANJEROBNIKOV TER PRALNIH PLOŠČ. ☎061/813-642, 041/680-751 4512

VAŠ PRALNI, POMIVALNI STROJ, ŠTEDILNIK, POPRAVIM TAKOJ! ☎431-650, 041/634-088 4530

MILOŠ, s.p., LESCE
IZVAJAM VSA GRADBENA DELA S SVOJIM ALI VAŠIM MATERIALOM, VSE VRSTE FASAD, NOTRANJE OMETE, TLAKOVANJE DVORIŠČ, MOŽNO PLAČILO NA OBROKE.
0609/622-946

IZPOSODITE SI VIDEO KAMERO SONY - uporaba je enostavna, posnetki pa odlični. ☎222-056 4588

Izdelujemo in montiramo ALU okna, vrata, vetrolove in balkone. Možnostobročnega odplačevanja. ☎ 061/621-794 4647

Izdelujemo lesena okna in vrata vseh oblik in velikosti, novogradnje alisuhomontažno menjavo, dobava in montaža. Mizarstvo Trček, 691-356 4862

STROKOVNO OBREZOVANJE SADJA, TRTE IN RAZNEGA GRMIČEVJA. ☎714-282, 712-636 4931

POPRAVILA VSEH VRST TV APARATOV - TV GORENJE tudi na domu. ☎331-199, Šinko 5047

ČIŠČENJE vseh vrst talnih oblog, sedežnih garnitur ter obnova namazov. LESKET,211-338, 041/503-158 5156

POLAGANJE talnih oblog in laminatov, brušenje in lakiranje parketov.JAKOB,s.p., 041/549-144 5294

Obrezovanje drevja in grmovnic, načrtovanje in zasaditve zelenih površin,svetovanje. ☎312-722 5300

Opravljam zidarska in keramična dela. ☎041/674-578 5510

SLIKOPLESKARSKA DELA IDEJA AV DEKOR - izvajamo vsa notranja in zuna-

SELITVE in KOMBI PREVOZI!
BB, 041/64-79-78

STROKOVNO OBREZOVANJE SADNEGA DREVJA - NUDIM. ☎625-285 5812

AVTONEGA TINA- Podljubelj nudi kompletno nego avtomobila. PRIPOROČA se! 5633

Prevzamem čiščenje stanovanja ali oskrbo ostarele osebe, 3 x tedensko, popoldan. ☎312-324, zvečer 5636

Sprejmemo vsa zidarska dela. Imamo svoj oder, delamo kvalitetno in poceni. ☎325-594 5679

Opravljam vsa slikopleskarska dela - kvalitetno in po ugodni ceni. ☎730-202, 041/543-519 5707

AVTONEGA TINA Podljubelj, pere, čisti in polira. PRIPOROČA SE! 5737

POLAGANJE parketa in laminatov, brušenje + lakiranje parketa z lakom Sinteco1400 SIT/m2. ☎872-517 5739

hitro in poceni
STROJNI TLAKI
informacije:
Tel.:061/841-846, Mob.:041/629-514

STANOVANJA

ŠKOFJA LOKA Podlubnik, prodamo enosobno stanovanje 35 m2, visoko pritličje,kuhinja opremljena, balkon zastekljen. PIA NEPREMIČNINE 656-030 3761

Šorlijevo naselje, Planina kupimo več garsonjer, z balkonom za že znane interesente. AGENT - Kranj (064) 365-360 ali (064) 365-361

Zlato polje - prodamo novo, opremljeno garsonjero velikosti 33,90 m2 v drugem nadstropju nizkega bloka, z vsemi priključki, takoj vseljivo, cena 7.7 mio SIT AGENT - Kranj (064) 365-360 ali (064) 365-361

V Kranju kupimo več ensobnih stanovanj, za že znane kupce. Vaše ponudbe sprejemamo na naši tel. št. 064/365-360, 365-361

Planina III, prodamo enosobno stanovanje s kabinetom 52,10 m2, v 2. nad., V-lega, vseljivo po dogovoru, cena 9.3 mio SIT. AGENT - Kranj (064) 365-360 ali (064) 365- 361

Planina I, prodamo enosobno stanovanje 38 m2, vseljivo po dogovoru, cena 6,3 mio SIT. AGENT - Kranj (064) 365-360 ali (064) 365-361

Planina II, prodamo 2SS 66,5 m2, preurejeno v dvosobno s kabinetom, 8. nadstropje, V lega, z vsemi priključki, zraven omenjene kvadrature pripada k stanovanju še prostor cca. 20 m2, vseljivo po dogovoru, cena 11,1 mio SIT (115.000 DEM). AGENT Kranj (064) 365-360 ali (064) 365-361

Kranj in Škofja Loka - kupimo dvosobno stanovanje, za že znanega kupca. AGENT Kranj (064) 365-360 ali (064) 365-361

PIA nepremičnine
podružnica Škofja Loka, poslovna hiša, Kapucinski trg 7, **tel.:064/623-117 064/622-318**

Planina I, II kupimo večje dvosobno stanovanje v nižjem nadstropju, za znano stranko, AGENT - Kranj (064) 365-360 ali (064) 365-361

Planina I, prodamo petsobno stanovanje, združeno iz enosobnega 44 m2 in trisobnega 83 m2, stanovanje lepo vzdrževano, po sobah je parket, JZ lega, lep razgled, z vsemi priključki, vseljivo julija, cena 19.8 mio SIT. Možnost tudi posamezne prodaje. AGENT Kranj (064) 365-360 ali (064) 365-361

JESENICE dvosobno stanovanje v hiši 49 m2, CK, prodamo za 4.850.000 SIT. POSING 064 863 977 (www.posing.si)

JESENICE Kejžarjeva, dvosobno, komfortno stanovanje, v novejšem bloku, 58 m2, z balkonom, prodamo za 6.305.000 SIT. POSING 064 863 150 (www.posing.si)

BLED na Grajski prodamo dvoinpolsobno, komfortno stanovanje, 67 m2, z dvema balkonoma za 12.513.000 SIT. POSING 064 863 977 (www.posing.si)

RADOVLJICA Trubarjeva enosobno stanovanje v hiši 44 m2, klet 20 m2, v celoti obnovljeno, prodamo za 5.820.000 SIT. POSING 064 863 977 (www.posing.si)

MOJSTRANA lepo, urejeno, komfortno, enosobno stanovanje,, z balkonom, 43 m2, prodamo za 6.111.000 SIT. POSING 064 863 150 (www.posing.si)

JESENICE oddamo opremljeno dvosobno stanovanje, 56 m2, za 38.800 SIT / mes, predplačilo. POSING 064 863 977 (www.posing.si)

JESENICE OKOLICA GARSONJERO ENOSOBNO ALI DVOSOBNO KUPIMO! TEL.: 064 86 39 77 (e- mail; posing_doo@hotmail.com)

KRANJ PLANINA I atrijsko enosobno stanovanje 39 m2 in atrijsko enosobno 49 m2, prodamo! POSING 064 224 210 (www.posing.si)

KRANJ PLANINA III prodamo dvosobno stanovanje 62 m2 in dvosobno mansardno 70,4 m2. POSING 064 222 076 (www.posing.si)

ŠKOFJA LOKA FRANKOVO dvosobno stanovanje 60 m2 in trosobno 72 m2, nizek blok, vsi priključki, balkon, prodamo! POSING 064 224 210 (www.posing.si)

KRANJ PLANINA I. dvosobno stanovanje 65 m2, vsi priključki, prodamo ali zamenjamo za trosobno v Tržiču. POSING 064 222 076 (www.posing.si)

KRANJ PLANINA I. lepo trosobno stanovanje 78 m2, vsi priključki, dva balkona, ugodno prodamo! POSING 064 224 210 (www.posing.si)

Verjemite ali ne...

RADIO OGNJIŠČE

		Planina	
Krvavec	Tinjan	Kum	Ajdovščina
104.5	91.2	105.9	91.2

domplan
družba za inženiring, nepremičnine, urbanizem in energetiko, d.d.
kranj,bleiweisova 14
tel.h.c.:064/268-700, fax:064/211-864

Promet z nepremičninami

Odgovornost in strokovnost zagotavljata zanesljivost in uspeh.

V KRANJU IN ŠKOFJA LOKI TAKOJ NAJAMEMO GARSONJERO ALI ENOSOBNO STANOVANJE. 064 227 202 (e- mail; posing_doo@hotmail.com)

GARSONJERO ALI MANJŠE ENOSOBNO STANOVANJE V MEDVODAH ALI KRANJU ALI ŠKOFJA LOKI KUPIMO. TEL.: 064 227 202 (e- mail; posing_doo@hotmail.com)

KRANJ ŠORLIJEVO NASELJE ALI PLANINA III KUPIMO dvosobno ali dvoinpolsobno stanovanje. TEL.: 064 227 202 (e- mail; posing_doo@hotmail.com)

ŠKOFJA LOKA POLUBNIK PARTIZANSKA ALI NOVI SVET KUPIMO TROSOBNO STANOVANJE. TEL.: 064 227 202 (e- mail; posing_doo@hotmail.com)

ŠKOFJA LOKA Frankovo nas., prodamo GARSONJERO 28 m2, prvo nadstr., vsipriključki, cena dogovor. PIA NEPREMIČNINE, 656-030, 622-318 4430

NAKUP IN PRODAJA VSEH VRST NEPREMIČNIN, CENITVE, IZDELAVA LOKACIJSKE INGRADBENE DOKUMENTACIJE, SVETOVANJE. DOM NEPREMIČNINE, STRITARJEVA 4 KRANJ,nasproti kina Center, 22-33-00, 221-673, 0609/650-123 *4468

STANOVANJA PRODAMO KRANJ Planina lepo 1ss, 44 m27X, vsi priklj., 8 mio SIT(83.000 DEM), KRANJ Šorlijevo nas. lepo 1 ss, 34 m2/PR, vsi priklj.,obnovljeno, 6,5 mio SIT (68.000 DEM), KRANJ okolica 8 km, novejše 1 ss, 41m2/I., vsi priklj., avtobus, vrtec v bližini, 6,1 mio SIT (63.000 DEM), LESCE1 ss 52,65 + 8 m2/II, vsi priklj., nova kuhinja, garaž. nadstrešek, 8,9 mioSIT(95.000 DEM). DOM NEPREMIČNIE, 22-33-00, 0609/650-123 *4470

LESCE 1 ss, 37 m2/PR, klasično ogrevanje, 5,7 mio SIT(59.000 DEM), KRANJPlanina II 2 ss/VII, vsi priklj., zastekl. balkon, 68 m2, 10,6 mio SIT(110.000 DEM), KRANJ Planina II, 2ss/VII, 68 m2, vsi priključ., 10,8 mio SIT(112.000 DEM), KRANJ Planina II, sončno 2,5 ss, 85 m2/III, nizek blok, 2balkona, vsi priključki, 13,1 mio SIT (135.000 dem), KRANJ Šorlijevo nas 3 ss,72 m2/IV., vsi priklj., 12,1 mio SIT (125.000 DEM), KRANJ Zlato polje 3 ss, 86m2/I., plin do vrat, potrebno obnove, 9,6 mio SIT (99.000 DEM). DOMNEPREMIČNINE, 22-33-00, 0609/650-123 4471

AG GANTAR
Bratov Praprotnik 10, NAKLO
Tel./fax:064/471-035
PRODAJA IN MONTAŽA IZPUŠNIH SISTEMOV TER AVTOMOBILSKIH BLAŽILCEV MONROE

KRANJ Zlato polje 3 ss vzdrževano, 86 m2/PR, lasten vhod in parkirišče, plin doblo-ka, 11,6 mio SIT (120.000 DEM), KRANJ Zlato polje 3 ss obnovljeno, 63m2/PR, CK plin, 10,1 mio SIT (105.000 dem), ŠKOFJA LOKA Log novejše 3 ss, 100m2/I., v hiši s pos. vhodom, 10,6 mio SIT(110.000 DEM), LESCE UGODNO 3 ssmansardno v hiši, 62 m2, brez CK, telef., opremljeno, vrta 140 m2, 7,2 mio SIT(75.000 DEM). DOM NEPREMIČNINE, 22-33-00, 0609/650-123 4472

Don Donat's

IŠČEMO STROKOVNE SODELAVCE

DON DONATS s svojimi prehrambenimi izdelki osvaja Slovenijo, zaradi razširitve in povečanja obsega dejavnosti vabi k sodelovanju

ŽIVILSKE TEHNOLOGE
za razvoj in proizvodnjo

KOMERCIALISTE
za posamezna območja prodaje

RAČUNOVODJO
za vodenje knjigovodstva in finančne plasmaje

Če imate visoko ali višjo strokovno izobrazbo, ki je primerna za opravljanje navedenih del in če imate delovne izkušnje za enega od navedenih področij, se prijavite na naš oglas.
Usposobljenost bomo ocenjevali na osnovi uspešnosti dosedanjega dela.
Dodatna znanja za delo boste pridobili z izobraževanjem.
Kandidati, ki bodo prišli v ožji izbor, bodo morali pred izbiro predložiti program metod in tehnike dela.
Lastnoročno pisane vloge pošljite na naslov: **DONDONATS d.o.o., Pševska pot, 4000 Kranj. Informacije po tel.: 064/311-164.**

STANOVANJA ODDAMO KRANJ Zlato polje 3 ss obnovljeno, opremljeno, CK plin, nitel., 58.200 SIT/m4s, varščina, KRANJ OKOLICA 3 SS V HIŠI Z VRTOM, CCA 100 M2,OPREMLJENO, ck, TEL., 58200 sit/mes, ŠENČUR 2 ss, vč hiši, 50 m2/I, vsipriključki, lasten vhod, 44.000 SIT/mes, 3 mes predpl., BRNIK novo 1 ss vhiši, cca 36 m2/I, vsi priključ., 48.500 SIT/mes, vsi stroški všteti vnajemnino. DOM NEPREMIČNINE, 22-33-00, 0609/650-123 4473

Škofja Loka - Podlubnik, oddamo v najem za daljšo dobo vrstno atrijsko hišo,možnost poslovne dejavnosti cca 250 m2 površine, dobro ohranjena, vsipriključki. PIA nepremičnine ☎ 656-030 4831

KRANJ PLANINA (Gubčeva ul.) 2ss+2k, 89 m27IV., lep razgled Triglav, vsipriključki, 14,7 mio SIT, TRŽIČ Bistrica novejše 1ss, 33 m27I., vsipriključki, brez balk., 6 mio SIT(62.700 DEM). DOM NEPREMIČNINE, 22-33-00,0609/650-123 5147

ODDAMO opremljeno sobo, možnost kuhanja, ženski osebi. Smledniška 35, Kranj,zgoraj 5574

Iščeva ugodno ENOSOBNO STANOVANJE v najem. ☎646-351 5578

V Lescah prodam lepo GARSONJERO, 23,80 m2 v I. nadstropje, CK, priključek zakabelsko in telefon. Cena po dogovoru. ☎719-003, 041/744-348 5602

PLANINA 1 v nizkem bloku prodamo izredno urejeno 2 ss, 1. nadstr., 64 m2, vsipriključki. FRAST nepremičninska hiša, 340-460 5648

Planina 1 ugodno prodamo 2 ss, 3. nad., 59 m2, cena 95000 DEM oz. 9,21 mio.FRAST nepremičninska hiša, 340-460 5649

PLANINA 1 prodamo 2+2 ss, delno adaptirano, cena 13,6 mio. FRAST nepremičninskahiša, 340-460 5650

Planina 2 prodamo 3 ss, 89 m2, lep razgled, cena 12,6 mio. FRASTnepremičninska, 340-460 5651

Planina 3 prodamo 2+2 ss, 85 m2, 1. nad. cena 15,1 mi. FRAST nepremičninskahiša, 340-460 5652

Prodamo JESENICE, lepo dvosobno STANOVANJE z balkonom, blok, visoko pritličje.Ugodna cena. Vseljivo takoj. NEPREMIČNINE J&T, 714-424, 041/738-454 5665

Radio Triglav
96 GORENJSKA
89.8 Jeverica, 101.5 Bohinj
101.1 Kranjska Gora

SP. GORJE - prodamo 2 ss v hiši, 50 m2, 1. nad., mirna lokacija. Cena 4.850.000SIT, JESENICE JAVORNIK prodamo 2 ss v večstanov. hiši 56,5 m2, CK olje,stanovanje je NOVO. Cena 6.111.000 SIT, JESENICE prodamo 2 ss v bloku 58m2,CK, 3. nad., balkon, cena 6.257.000 SIT. JESENICE prodamo 3 ss 67 m2, CK, 4.nadstr. Cena 6600.000 SIT. BLED v prizidku JELOVICE ODDAMO v najem GARSONJERO22 m2, opre.jena, balkon, cena 38.800 SIT/mes. s stroški + 3 mes.predpl.ASGARD, 863-312, 041/673-048 5669

V Škofji Loki zamenjam 2 ss za 3 ss. ☎623-175 5738

VOZILA DELI

CITROEN AVTOODPAD rabljeni in novi REZERVNI DELI, ODKUP avtomobilov. ☎66-50-50 4867

Ceneje prodam nova HLADILNIK in HALOGENSKE LUČI zaJugo. ☎803-161 5576

4 rabljene GUME dim. 185/60/14, prodam za simbolično ceno. ☎327-257 5639

Ugodno prodam FAPA PRTLJAŽNIK za karavan. ☎461-414 5644

DODATNA OPREMA ZA VOZILA, AVTOPREVLEKE ZA VSA HYUNDAI -jeva vozila. UGODNOPRODAMO! AVTOHIŠA LUŠINA, Gosteče 8, Šk. Loka, 652-202 5704

VOZILO KUPIM

ODKUP KARAMBOLIRANIH VOZIL, PREPIS, PREVOZ NA NAŠE STROŠKE. ☎241-168, 041/730-939 5077

VOZILA

ODKUP, PRODAJA VOZIL TER MOŽNA MENJAVA STARO ZA STARO! ADRIA AVTO, Škofja Loka(bivša vojašnica) ☎634-148 in 0609/632-577 4

ODKUP-PRODAJA-PREPISI-KREDITI RABLJENIH VOZIL. ☎242-600,242-300, 041/668-283 MARK MOBIL, d.o.o. 6

MITSUBISHI CARISMA 1.6 GLXI, nov, 4 x zračna blazina, ABS, klima, el. stekla,el. ogledala, servo volan, centralno zaklepanje, ugodna cena 2.716.000 SIT(28.000 DEM). Možna menjava staro za novo. ☎061/716-221ŠUBELJ DOMŽALE - AKCIJA! 905

MITSUBISHI LANCER 1.5 GLX, l.90,prvi lastnik, redno servisiran, registriran do2/2000, kov. modre baarve, garažiran, lepo ohranjen, prodam. ☎061/716-221 2430

TRIMUŽIJAT, d.o.o.
Miren 105
5291 MIREN

Ukvarjamo se s prodajo ameriške lasne kozmetike Matrix ESSENTIALS

Iščemo vestne ter komunikativne sodelavce, ki bi za nas opravljali storitev prodaje po celotni Sloveniji.

Od kandidata pričakujemo izpolnjevanje sledečih pogojev:
- srednja ali poklicna izobrazba
- vozniški izpit B kategorije, lastno vozilo

Če radi delate z ljudmi pošljite prijave z dokazil o izobrazbi ter kratkim življenjepisom na zgornji naslov v 8 dneh od objave oglasa.

KOMENDA

VAS VABI NA VELIKI

SPOMLADANSKI MEDNARODNI KMETIJSKI SEJEM

NOVE IN RABLJENE KMETIJSKE MEHANIZACIJE NA HIPODROMU V KOMENDI

od 19. do 22. marca

OTVORITEV SEJMA BO **V PETEK, 19. MARCA, OB 12. URI**

SEJEM BO ODPRL KMETIJSKI MINISTER CIRIL SMRKOLJ

OB 10. URI KMETIJSKO SVETOVALNA SLUŽBA SLOVENIJE VABI NA PREDAVANJE:
"DAVEK NA DODANO VREDNOST IN KMETIJSTVO"
TRENUTNO NAJBOLJ ZANIMIVO TEMO V KMETIJSTVU BODO PREDSTAVILI PREDSTAVNIKI MINISTRSTVA ZA FINANCE IN MINISTRSTVA ZA KMETIJSTVO.
PREDAVANJA BODO V KULTURNEM DOMU V KOMENDI.
ORGANIZATORJA PREDAVANJ: MARJAN DOLENŠEK IN ANTON JAGODIC

RAZSTAVLJENI BODO NAJSODOBNEJŠI TRAKTORJI, KMETIJSKI STROJI, MALI STROJČKI ZA VRTIČKARJE, SEMENA, SADIKE IN VRTNICE. NA SEJMU BODO RAZSTAVLJENI TUDI AVTOMOBILI: - RENAULT - FIAT - AUDI - VW ... UGODNI KREDITI!

MOŽNA TUDI MENJAVA STARO ZA NOVO! **GOSTINSKA PONUDBA!**

V ČASU SEJMA VAS BO ZABAVAL duo SONJA in JOŽE s svojimi gosti

- vstopnine ni! **VLJUDNO VABLJENI V KOMENDO!**

ORGANIZIRANO BREZPLAČNO PARKIRANJE

ORGANIZATORJA SEJMA:
KONJENIŠKI KLUB KOMENDA KMETIJSKO SVETOVALNA SLUŽBA KOMENDA

HYUNDAI JESENICE

NOVA-RABLJENA VOZILA ☎863-430

PRODAMO

1. OPEL KADETT 1.3 S L86, TEMNO MODRE BARVE, ORIGINALNO STREŠNO OKNO, SPOJLER, ŠPORTNI SEDEŽI, REGISTRIRAN DO 4/99

2. VOLKSWAGEN PASSAT 1,8 GT, L88, BELE BARVE, ORIGINALNO ELEKTRIČNO STREŠNO OKNO, KATALIZATOR, REGISTRIRAN DO 6/99

3. ZASTAVA 128 CL 1100, L87, BELE BARVE, REGISTRIRAN DO 5/99

4. PORSCHE 924 (IZVEDBA 944) L85, SVETLO ZELENE BARVE ATRAKTIVNEGA VIDEZA, KAROSERIJA POPOLNOMA PRENOVLJENA L97-KOT NOV, VREDEN OGLEDA, REGISTRIRAN DO 7/99

5. SUBARU REX SDX, L88, RDEČE BARVE, REGISTRIRAN DO 10/99

6. OPEL OMEGA 2.4i KARAVAN, L91, MODRA, METALNA BARVA, ABS, STREŠNO OKNO, EL. NAST. ZUNANJA OGLEDALA, SERVO VOLAN, REGISTRIRAN DO 6/99

7. OPEL OMEGA 2.0i KARAVAN, L88, BELE BARVE, REGISTRIRAN DO 8/99

10. HYUNDAI PONY 1.3 LS LIMUZINA, L90, VIŠNJEVO RDEČA KOVINSKA BARVA, REGISTRIRAN do 6/99

11. KOMBI FURGON MAZDA E 2200 2WD, BELE BARVE, LEPO OHRANJEN IN REDNO VZDRŽEVAN

12. GOLF JXD, L88, SIVOZELENA KOVINSKA BARVA, TROJE VRAT, LEPO OHRANJEN

ZA VSA RABLJENA VOZILA MOŽEN KREDIT, MOŽNA JE TUDI MENJAVA ZA VAŠE RABLJENO VOZILO Z VAŠIM DOPLAČILOM

MITSUBISHI COLT 1.3 GLI, nova oblika, prva reg. 4/93, 70.000 km, kov. črnebarve, servo volan, avtoradio, meglenke, garažiran, lepo ohranjen, prodam.☎061/716-221 3266

FAVORIT 135 GLX, l.93, rdeča, 2. last., 60.000 km, ohranjena, 429.000 SIT ali4400 DEM. AVTO LESCE 719-118 3299

ODKUP, PRODAJA RABLJENIH VOZIL, staro za novo, HYUNDAI, SUZUKI, SUBARU. AVTOKADIVEC, Šenčur, ☎418-000 ali 041/666-754 3434

ODKUP - PRODAJA - KREDITI - PREPIS RABLJENIH VOZIL.☎323-298, 0609/643-202 3869

UNO 1.0 IE, l. 94, črn, 5 v, 1. last, reg 6/99, 653.000 SIT ali 6700 DEM. AVTOLESCE 719-118 4505

SWIFT GL, l.90, rdeč, 3 v, katalizator, AR, 468.000 SIT ali 4800 DEM. AVTOLESCE 719-118 4507

GAVALA,d.o.o. GOLF gotovinski odkup, prodaja in prepis rabljenih vozil termenjava staro za staro. ☎041/673-726, 0609/331-542, non-stop 4518

HYUNDAI H 100 2.5 D, l. 94, bel, furgon, 1. lastnik, nov. 1.150 kg, 819.000 SITali 8400 DEM. AVTO LESCE 719-118 4731

Prodam JUGO KORAL 45, l.91, registriran do nov. 99. ☎451-329 4914

NOVO! MITSUBISHI SPACE STAR 1.3 GLI, 2x zračna blazina, servo volan, elek.stekla, centralno zaklepanje, multi displey (trenutna poraba goriva, zunanjatemperatura, ura...) že za 2.241.000 SIT (22.990DEM). Možna menjava staro zanovo. ☎061/716-221 ŠUBELJ DOMŽALE 4973

GOLF III 1.8 EVROPA, l.95, met rdeč, 1. last., 5 vrat, SV, CZ, el. s. streha,AIR BAG, kot nov, 1.608.000 SIT ali 16500 DEM. AVTO LESCE 719-118 5052

TWINGO, l.94, vijola, ALU platišča, 104.000 km, ohranjen 858.000 SIT ali 8800DEM. AVTO LESCE 719-118 5054

FELICIA COMBI LXI, l. 96, bela, reg. 2/2000, 49.000 km, ohranjena, 945.000 SITali 9700 DEM. AVTO LESCE 719-118 5055

FAVORIT LX, l.93, zelena, 1. lastnica, servisna, nove gume, reg. 9/99, 69000km, katalizator 507.000 SIT ali 5200 DEM. AVTO LESCE 719-118 5419

VECTRA 1.6 16 V, l. 97, mod 98, met temno rdeča, 47000 km, servisna, klima,ABS, AIR BAG, elek. oprema, 4 vrata, kot nova, 2.476.000 SIT ali 25400 DEM.AVTO LESCE 719-118 5420

UNO 1.0 IE, l. 97, met rdeč, 5 v, 1. last., 29000 km, 848.000 sit ALI 8700 dem,ugodno, AVTO LESCE 719-118 5421

OPEL CORSA l. 86, reg. 1/2000, 5 v, dobro ohranjen, prodam.☎246-504 5551

Prodam FORD ESCORD 1.4 CL, l. 87, cena po dogovoru. ☎312-654 5557

Prodam R 5 CAMPUS, l. 91, 1. lastnica, garažiran, redno servisiran.☎631-213, 633-089 5565

Prodam OPEL ASCONO 16 D, letnik 85, cena 280.000 SIT.☎733-300 5566

Prodam JUGO 55, letnik 1989, ugodno. ☎685-377 5572

Prodam FIAT PUNTO 75 SX, l. 94, prevoženih 35.000 km, reg. do septembra 1999,zlate barve. ☎860-543 5580

Oglaševanje na najstarejši Gorenjski radijski postaji je vredno vašega zaupanja

RADIO TRŽIČ 88,9 in 95 Mhz

marketing 064/525-600

studio 064/564-564

PEUGEOT 106 XN, bel, letnik 1995, 42000 km, prvi lastnik, garažiran, redno-servisiran, cena po dogovoru, prodam. ☎621-501 5583

Prodam JUGO 55, letnik 1990, rdeče barve, cena 210.000 SIT.☎242-605 5594

Prodam JUGO SKALA 55, l.90, 82000 km, reg. do 2/2000, ugodno.☎731-368 5595

Prodam R 5 CAMPUS, l.92, reg. do 6/99, rdeče barve, 120.000 km, cena podogovoru. Močnik, Prebačevo 2, Kranj 5604

Prodam LADO RIVO 1300, l.88, prvi lastnik. ☎423-047 5608

Prodam POLO 1,4 l.10/97, reg. do 10/99, 26 000 km, kov. rdeče barve, cena podogovoru. ☎871-010, dopoldan 5609

128 Z, letnik 1985, registriran do 15.3.2000, prodam.☎831-523 ali 891-003 5616

HYUNDAI COUPE, l. 92 november, 90.000 km, garažiran, ohranjen, prodam.☎688-073 5622

POP TV

Prodam VW PASSAT 2.0 GL l. 93, 135.000 km, vsa oprema, razen AB in usnja, cena1.800.000 SIT. ☎247-060 5626

Prodam OPEL CORSO, l. 88, prevoženih 76.000 km, lita platišča.☎328-242 5627

Ugodno prodamo LAGUNA RT 1.8 l. 94, VW JETTA1.6 l.87, ŠKODA PICK UP l. 93,SUBARU LEGACY 2.0 l. 93, OPEL ASTRA 1.6 GL l. 93. Za vsa vozila možen kreditbrez pologa. Vozila so servisirana. ☎428-0011 ali 428-0012,RENAULT Preša Cerklje 5647

VW 1300, letnik 1968, old timer, v odličnem stanju, prodam.☎743-508 5662

Prodam JUGO 45, letnik 1989, reg. do konca julija.☎041/541-030 5663

Prodam HYUNDAI ACCENT 1.5 GLS, 67000 km, l. 95, prvi lastnik, serv. knjižica,met. barva, elek. pomik stekel, CZ. ☎725-567 5684

ŠKODA FAVORIT 135 L, l. 92, reg. 2/2000, meglenke, strešno okno, prodam.☎491-519 5688

Prodam OPEL ASTRO 1.6 GT, reg. do 11/99. ☎731-201 5689

Prodam GOLF JX 1.3 bencin, letnik 1990. ☎564-428 5690

OPEL ASTRA 1.8 I karavan, l. 92, ugodno prodam. ☎241-022 5692

Prodam ALFO 164 TS 2.0 l. 90, možna menjava za manjši avto.☎310-537, 041/686-819 5693

Prodam VECTRO 96 2.0, 16 V, 40.000 km, oprema, CD, 5 vrat.☎631-798, po 20. uri 5696

FAVORIT SILVER LINE, l. 94, reg. 2/2000, 99000 km, ohranjena, 643.000 SIT ali6600 DEM. AVTO LESCE 719-118 5698

SWIFT 1.0, l. 98, 1. reg. 99, 1400 KM, reg. 2/2000, D.C.zakl., elek. stekla inogledala, 2x AIR BAG, met vijola barve, 3 v, 1.238.000 SIT ali 12.700 DEM.AVTO LESCE 719-118 5699

Prodamo RENAULC CLIO 1.2 RN, 5 v, l. 96, HYUNDAI H 100 DIESEL 6 sedežni, l. 95,SUBARU JUSTY 4 WD, l. 96, ŠKODA FAVORIT, l. 93, FIAT CROMA 2.0 CHT SX/5 vrat,ZASTAVA JUGO 45 KORAL, l. 90. AVTOHIŠA LUŠINA, 652-202 5702

HYUNDAI LANTRA 1.8 GLS, l.99, model 99, servo volan, 2 x AB, klima, radio,električna oprema, centralno zaklepanje. CENA UGODNA! AVTOHIŠA LUŠINA, 652-202 5703

Prodam R 19 RT l. 90, reg. do 3/2000 za 510.000 SIT. ☎332-237 5710

GOLF JXD - nemški, l. 88, reg. do 7/99, ugodno, možna menjava!!☎451-170, 041/714-778 5711

Prodam PEUGEOT 205 GL, letnik 91, rdeč. ☎312-422 5712

GORENJSKI KABEL

ŽIROVNICA

PONTIAC TRANSPORT 2.3 B, l.94, HYUNDAI PONY 1.5 GLS l. 90.☎634-889 5716

JUGO KORAL 55 l. 89, JUGO KORAL 45, l. 88, JUGO KORAL 45, l. 87. RONDO TRADE,634-889 5717

R 5 CAMPUS l. 90, R 5 CAMPUS l. 92, RENAULT 4 GTL, l. 87. RONDO TRADE 634-889 5718

AUDI 100 2.3 E, l. 91/92, R MEGANE SCENIC 2.0 RT l. 97, vsa oprema, kot nov.☎634-889 5719

Prodam JUGO 55, l. 85, reg. do 17.2.2000. ☎715-614 5721

OPEL VECTRA 1.8 i, l. 93, OPEL KADETT 1.3 S l.89, OPEL KADETT 1.3 l. 84. RONDOTRADE 634-889 5722

VW VENTO 1.8 CL l. 93, VW GOLF 1.3 B l. 91, VW GOLF 1.3 B l. 86. RONDO TRADE634-889 5723

GOLF JGLD l.84, GOLF benz. l. 82, prodam. ☎714-311 5726

Prodam R 4 l.88, cena 80.000 SIT. ☎041/528-925 5740

Prodam R 4, prva registracija l. 90, registriran do 2000/2.☎491-320 5743

HYUNDAI ACCENT 1.3 LSI, nov, letnik 1999, ugodna cena že od 1.393.000 SIT(14.280DEM), možna menjava staro za novo, ugoden kredit.☎061/716-221 Šubelj Domžale 25165

HYUNDAI LANTRA 1.6 GLSI, nov model, l. 99, dvojna zračna blazina, servo volan,centralno zaklepanje, elek. paket, avtoradio, ugodna cena, 2.115.800 SIT(21.689 DEM). Možna menjava staro za novo, ugoden kredit.☎061/716-221 Šubelj Domžale 25166

HYUNDAI COUPE, NOV, letnik 1999, zračni blazini, servo volan, centralnozaklepanje, el. paket, strešno okno, avtoradio, ugodna cena že za 2.439.500SIT (24.998 DEM). MOžna menjava staro za novo, ugoden kredit.☎061/716-221 Šubelj Domžale 25167

HYUNDAI GALLOPER 2.5 TDI, nov, letnik 1999, servo volan, delna zaporadiferencijala, deljivi zadnji sedeži, zelo ugodna cena 3.289.000 SIT (33.716DEM). Možna menjava staro za novo, ugoden kredit.☎061/716-221 Šubelj Domžale 25168

ZAPOSLITVE

Ali vas zanima 150.000 SIT? Zaradi širitve poslovanja, redno zaposlimo 5SODELAVCEV za področje Gorenjske. Inf. za osebni razgovor na☎315-380 od 9-13.ure, od ponedeljka do četrtka 2920

Iščemo nove SODELAVCE za terensko prodajo medicinskih pripomočkov.☎545-446, 041/651-737 3335

Če želite redno zaposlitev in vas terensko delo ne moti, se javite.☎557-995, informacije v sredo; 3432

POSEBNA DIREKTNA PRODAJNA ENOTA, KI SE UKVARJA Z ZBIRANJEM NAROČIL ZA DODATNIŠOLSKI PROGRAM, NUDI REDNO ZAPOSLITEV VSEM TISTIM, KI JIM DELO NI ODVEČ.☎634-064, 041/637-492 5071

Vabim k sodelovanju PEVCA, rutiniranega kitarista za igranje zabavne in domačeglasbe. DUO JOŠT, 312-327 5247

Ob vikendih takoj zaposlimo mlajšo KUHARICO - JA in NATAKARJA s prakso.☎422-000 5298

Honorarno ali redno zaposlimo KUHARJA ali KUHARICO. ☎558-909 5383

TELEFONISTKA išče delo, lahko kot receptorka, varnostnica ali gospodinjska-pomočnica. ☎211-532, od 9-12. ure5484

Priznani narodno zabavni ansambel vabi k sodelovanju TROBENTARJA in VOKALISTA.☎041/758-954 5508

Iščemo dve NATAKARICI za delo v pizzeriji. ☎041/787-540 5549

ZASTOPNICO za dobro utečeno delo na področju GORENJSKE išče-mo.☎064/718-371 5556

RADIO 87.7 SALOMON

ZA GORENJKE IN GORENJCE!

24 UR DOBRE GLASBE!!!

ZAHVALA

Smrt je mejnik življenja - a ne ljubezni.

Ob smrti dragega moža, očija, dedka in brata

JOŽETA SAJOVICA

se zahvaljujemo vsem, ki ste ga pospremili na njegovi zadnji poti, ga imeli radi, darovali sveče, cvetje in nam denarno pomagali. Iskrena hvala!

VSI NJEGOVI

ZAHVALA

V 86. letu starosti nas je zapustila draga mama, babica, prababica, sestra

TEREZIJA JEKOVEC

Zahvaljujemo se vsem sorodnikom, sosedom, prijateljem, sovaščanom za izrečena sožalja, podarjeno cvetje, sveče in sv. maše in vsem, ki ste jo v tako velikem številu pospremili na njeni zadnji poti. Zahvaljujemo se dr. Jerajevi, patronažni službi ZD Kranj, Gasilskemu društvu Stražišče, ter internemu oddelku bolnišnice Jesenice. Hvala gospodu župniku za lepo opravljen pogrebni obred in pevcem za zapete žalostinke. Hvala gospodu Tonetu Pezdircu za poslovilne besede ob slovesu. Iskrena hvala vsem, ki ste jo imeli radi.

Žalujoči vsi njeni
Stražišče, 5. marca 1999

ZAHVALA

V 94. letu starosti nas je zapustil naš dragi ata, stari ata, praded in tast

ANTON PEČNIK

Sp. Bitnje 27

Iskreno se zahvaljujemo sorodnikom, sosedom, znancem in prijateljem za izrečeno sožalje, darovano cvetje in sveče in vsem, ki ste ga pospremili na njegovi zadnji poti. Posebna zahvala osebju Kliničnega centra za vso zdravniško oskrbo, D.U. Žabnica, Z.B. Bitnje, Pogrebni službi Navček, gospodu župniku za opravljen pogrebni obred, pevcem za ganljive pesmi in trobentaču Tišine. Vsem imenovanim in neimenovanim še enkrat iskrena hvala.

Žalujoči vsi njegovi
Sp. Bitnje, 12. marca 1999

ZAHVALA

V 88. letu starosti nas je tiho zapustila naša draga mama, stara mama, prababica, sestra

NADA LAVTAR

Iskrena hvala vsem sorodnikom, sosedom in prijateljem za izrečeno sožalje, darovano cvetje in sveče. Hvala tudi pogrebni službi Navček, pevcem, gospodu župniku, nosačem iz Rakovice in Zabukovja, dr. Jerajevi in vsem, ki ste jo pospremili na njeni zadnji poti.
Bila je kot sončni žarek vsem, ki smo jo imeli radi. Ta žarek bo za vedno ostal v naših srcih.

ŽALUJOČI VSI NJENI
Rakovica, 10. marca 1999

OBJAVA URADNIH UR IN DEŽURSTEV POGREBNIH SLUŽB

ZA OBJAVO OSMRTNICE ALI ZAHVALE V GORENJSKEM GLASU DOBITE OBRAZCE PRI VSEH DEŽURNIH SLUŽBAH

AKRIS, d.o.o., Nova Vas 17, Radovljica
tel.: 733-365, Šk. Loka: 623-076
MOBITEL: 041/631-107

POGREBNA SLUŽBA TRŽIČ
vsak dan od 7. do 15. ure
tel.: 563-190
po 15. uri, MOBITEL: 0609/629-798

KOMUNALA KRANJ - DE Pogrebne storitve
URADNE URE: od 6. do 14. ure, od ponedeljka do petka
Tel/fax: 064/325-771, dežurna služba neprekinjeno 24 ur, mob.: 0609/638-581

NAVČEK, d.o.o., Pogrebne storitve
tel.: 064/431-590
Tel.: fax: 064/431-764, MOB.: 0609/628-940

JEKO - IN, Pogrebna služba
Blejska Dobrava
URADNE URE: Od 7. do15 ure
od ponedeljka - petka. tel.: 874-222
Dežurna služba popoldan do 20. ure
tel.: 874-222, od 20. ure dalje do 6. ure zjutraj
tel.: 860-061, 860-064

POGREBNIK Dvorje
tel.: 421-424, 0609/614-528, 0609/624-685

KOMUNALA RADOVLJICA DE BLED, REČIŠKA C. 2
telefon 743-997 in 743-576
od ponedeljka do petka od 6.00 do 14.00 ure
Dežura služba od 14.00 do 6.00 ure
naslednjega dne na telefonski številki 743-997 ali 733-412.

LOŠKA KOMUNALA, d.d., ŠKOFJA LOKA
Kidričeva c. 43a, 4220 Škofja Loka
od ponedeljka do petka od 7. do 14. ure,
tel., 634-202, 0609/648-963, 041/648-963
Dežurna služba od 14.do 7. ure zjutraj
naslednjega dne
0609/648-963, 041/648-963
041/686-808

LEPOTA IN ZDRAVJE

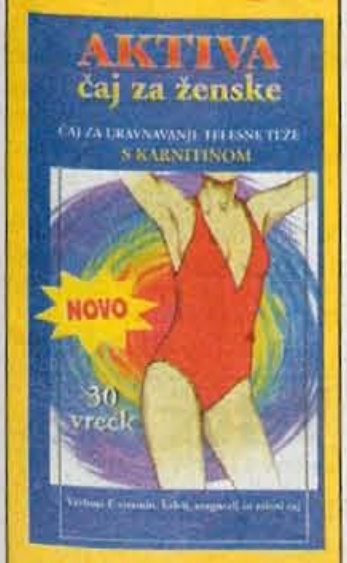

1.087,00 SIT

ŽELITE NEKAJ NOVEGA IN ZDRAVEGA?

ČAJ ZA URAVNAVANJE TELESNE TEŽE S KARNITINO

NOVO 30 vrečk

MATIK

INFORMACIJE:
MATIK, d.o.o.,
Smrekarjeva 3, Ljubljana,
tel.: 061/1593-269

TISKARNA KNJIGOVEZNICA RADOVLJICA d.o.o.
Ljubljanska c. 86, Radovljica

Imamo novo tel. št. 700 - 180

IZLETNIŠKI KAŽIPOT GORENJSKEGA GLASA IN RADIA TRŽIČ

GORENJSKI GLAS

RADIO

Informacijsko promocijska pisarna Občine Tržič
Trg svobode 18, 4290 Tržič, Telefon: 064 564 524, 064 561 174

KJE SE NAHAJAMO? Na glavni ulici v starem mestnem jedru, v pritličju občinske hiše, na Trgu svobode 18.

KDAJ JE PISARNA ODPRTA? Od ponedeljka do petka od 9. do 17. ure, ob sobotah, nedeljah in praznikih pa od 9. do 14. ure.

KAKŠNE INFORMACIJE DOBITE V INFO PISARNI?
Informacijska pisarna Občine Tržič občanom in obiskovalcem Tržiča na enem mestu nudi osnovne statistične podatke ter informacije o turistični in z njo povezani ponudbi posameznih podjetij, organizacij ter društev (prenočišča, gostinska ponudba, odprtost planinskih koč, koledar prireditev).

OSTALE DEJAVNOSTI PISARNE
Poleg naštetega si lahko v naši pisarni ogledate priložnostne razstave, po želji vam organiziramo vodenje po Dovžanovi soteski, mestnem jedru ali muzeju, lahko pa se včlanite v PD Tržič.

Oskar Traveller's Club
Kranj, tel.: 064/351-331, 351-333

TURČIJA '99

Mala Azija 10 dni, 19. marca, 118.000 SIT
Turško doživetje 8 dni, 15. aprila, že od 92.000 SIT
Istanbul 4 dni, 18., 25. februarja, 11., 18. in 25. marca, 47.500 SIT
Prvomajska potovanja 8, 11 dni že v prodaji
Prvomajska letovanja, 4, 8, 11 dni - Kemer že v prodaji

NOVA RAZMERJA, ULALA!

VSAK, VSAK 20-TI, VSAK 50-TI.
(MAREC JE PAČ TAK MESEC.)

V MARCU PONUJAMO POSEBNO PRILOŽNOST TISTIM, KI BODO SKLENILI RAZMERJE ZA MOBITEL GSM: VSAKEMU PETDESETEMU PODARIMO MOBILNI APARAT NOKIA 8110i. PRI NMT DOBI ZA NAGRADO MOBILNI TELEFON BENEFON DELTA VSAK DVAJSETI NAROČNIK. PRAV VSAK NOVI NAROČNIK PA DOBI PO POŠTI MAJICO.

ZA SKOK V POMLAD.

WWW.MOBITEL.SI

mobitel
SLOVENSKI OPERATER NMT & GSM

Nagrajenci bodo lahko nagrado prevzeli v najbližjem Mobitelovem centru, na njihovo željo pa jo bomo poslali po pošti. O vsem jih bomo obvestili sproti.

svoboden kot ptica

Agencija 41, design: LUKS Studio, foto: T. Gregorič, Mobitel d.d., 1537 Ljubljana

PLANINSKO DRUŠTVO RADOVLJICA IŠČE OSEBJE ZA DELO V VALVASORJEVEM DOMU. DELO JE SEZONSKO OD 1. 6. 1999 DO 1. 10. 1999. ZAPOSLITEV NI REDNA, ZAŽELEN JE UPOKOJENI ZAKONSKI PAR.

PISNE PRIJAVE POŠLJITE DO DNE 31. 3. 1999 NA NASLOV:
PLANINSKO DRUŠTVO RADOVLJICA, GORENJSKA CESTA 31, 4240 RADOVLJICA.

Iščem delo na domu ali oddam prostor za mirno obrt. ☎557-841 5577

Iščemo VOZNIKA C kategorije za mednarodne prevoze. ☎622-483,624-083 5607

Iščem ZIDARSKA DELA. Delam poceni in kvalitetno. ☎224-730 po20. uri 5618

Iščem pripravniško za poklic ekonomski tehnik. ☎461-098 5626

Iščem delo za pomoč v gospodinjstvu (likanje, čiščenje), lahko tudi pomočstarejšim osebam. ☎832-326 5628

Zaposlimo KV MIZARJA. MIZARSTVO URBANČIČ, Predoslje 5, 4000 Kranj, med 15.30 in18. uro 5641

Honorarno ali redno zaposlimo dekle za strežbo v kava baru. ☎041/751-220 5642

Vsi RESNI INTERESENTI, ki imate nekaj ur dnevno prostega časa za kuvertiranje,pokličite. ☎041/750-925 5659

Zaposlimo POKLICNEGA ŠOFERJA C kategorije. ☎411-208, 324-583 5660

Zaposlimo MIZARJE in LIČARJE. ☎242-064 5661

Zaposlimo PEKA, PEKOVSKEGA POMOČNIKA, SLAŠČIČARJA ali SLAŠČIČARKO. Orehek,d.o.o., Kranj. ☎332-009 5664

Nudimo več vrst del na domu. Dela so solidno plačana, brez rzika inregistrirana v Sloveniji. ☎041/502-241 5681

Iščemo GOSPODINJO za dnevno oskrbo in bivanje z bolnikom med tednom ali stalno.Nudimo bivališče (okolica Kranja) in plačilo po dogovoru. ☎med 17. in 19. uro 064/403-696 5708

Iščemo KV NATAKARICO za delo v restavraciji in šanku. ☎558-458 5720

Izreden zaslužek redno ali honorarno pri DZS, možnost napredovanja. ☎563-410, 0609/634-584 5728

DAVID HRAM, D.O.O.
PE GOLDING, H. VERDNIKA 22, 4270 JESENICE
VABI K SODELOVANJU
AVTOPREVOZNIKA
S TOVORNIH VOZILOM NOSILNOSTI 7 DO 10 TON , ZA RAZVOZ PIJAČ NA GORENJSKEM
ZA DOLOČEN ČAS OD 3. MAJA DO 30. SEPTEMBRA 1999. KANDIDATI NAJ POŠLJEJO VLOGO NA GORNJI NASLOV ALI POKLIČEJO NA TELEFON ŠT.: 064/865-360 OD 7. DO 15. URE.

ŽIVALI

OVCE prodam - mlade z jagenjčki. ☎451-368 5553

Prodam mlado KRAVO simenalko za zakol ali menjam za brejo. ☎646-807 5559

Prodam ZAJCE orjake, lisičke mešane z orjakom. ☎421-394 5575

Prodam JALOVO KRAVO za zakol. ☎641-266 5582

KRAVO, brejo 8 mesecev, 2. tele, prodam. Ravne 30, pod Krvavcem 5596

Prodam TELIČKO simentalko, 6 tednov staro, za rejo. ☎721-218 5598

SIMENTALKO TELICO ali KRAVO visoko brejo, kupim. ☎325-754 5601

Ugodno prodam ZAJCE za nadaljno rejo. Zg. Bitnje 136 (pri Puškarni) 5603

Prodam KRAVO drugič brejo in 2 telički, 200 kg, vse simentalke. ☎681-048 5605

Prodam KOZO s kozlički in sobne zajčke. Kupim pa trakt. prikolico 1, 5 t. ☎558-796 5606

Prodam TELIČKO simentalko, 130 kg. ☎714-081 5611

Prodam KRAVO simentalko za meso, ima 8 litrov mleka. ☎646-257 5614

Prodam 3 tedne staro TELIČKO simentalko, 1 leto staro ŽREBIČKO haflinger. ☎801-278 5620

Prodamo dve breji TELICI simentalki in BIKCA simentalca, težkega 140 kg. ☎646-705 5640

Prodam en teden starega BIKCA. ☎733-409 5675

Prodam 10 dni starega črnobelega BIKCA. ☎422-660 5677

Prodam RJAVE JARKICE tik pred nesnostjo in KOKOŠI v 6 mesecu nesnnosti. Žabnica39 5680

Prodam 10 dni staro TELIČKO simentalko. ☎422-816 5686

ENOMESEČNE BELE PIŠČANCE po 300 SIT/kg za nadaljno rejo, prodam. ☎245-039 5687

Prodam BIKCA sim. starega 14 dni. ☎041/521-519 5691

Prodam PRAŠIČE, težke od 25-60 kg. Domača reja. ☎557-959 5701

Prodam KRAVO po teletu, po izbiri, bio krmljena. Zalokar, Podhom 42 5727

Prodam 4 tedne starega BIKCA simentalca. ☎802-036 5729

Prodam BIKCA simentalca, težkega 100 kg. ☎403-709 5735

Prodam BIKCA simentalca, starega 5 tednov. ☎721-195 5741

Prodam KRAVO, ki bo aprila tretjič telila. ☎714-937 5742

ŽIVALI KUPIM

Kupim mladička RJAVEGA LABRADORJA. ☎806-357 5316

Kupim BIKCA simentalca, starega do 4 tedne. ☎641-144 5564

Kupim teleta simentalca, od 70 do 100 kg. ☎431-353 5645

Kupim 10 dni starega BIKCA simentalca. ☎491-444 5674

Knorr

Iz središča Slovenije v Vaše srce
89,7MHz Radio GEOSS 89,7MHz
Fax 061/883-740, telefon 061/885-252, GSM 041-682-146

RADIO KRANJ 97.3 FM STEREO

Gorenjski župani na Radiu Kranj:
torek 17.20 - jeseniški, sreda 17.20 - radovljiški, četrtek 9.20 - tržiški

RADIO KRANJ 97.3 FM STEREO

TOREK: 10.10 UNICHEM
- Pomen predpomladanskega škropljenja - iz studia Radia Celje IV. mreža

18.20 Prostitucija in država

SREDA:
11.00 Zavrtite, uganite in se vozite

WWW: HTTP://www.radio-kranj.si
E-mail: info@radio-kranj.si

ČETRTEK:
13.20 113 - oddaja o splošni in prometni varnosti - tema: Prometne nesreče II, III in IV. kategorije

19.30 Music Machine

Proizvajalec pisarniških pripomočkov ESSELTE
Vodilni v svetu in Sloveniji - skupaj z
NORTH SOUTH
Struževo 3, Kranj Tel.: 064/211-525

OD TORKA DO PETKA

bo dežurna novinarka

Renata Škrjanc

telefon: 064/223-111
mobitel:0609/643-014

VI
pokličite, sporočite, predlagajte...
MI
bomo pisali

Halo, GORENJSKI GLAS!

Kranj, 16. marca - Stražišani se morajo med vožnjo po Delavski cesti pogosto izogibati parkiranim vozilom, pešci pa paziti, da jih kdo ne povozi, saj so pločniki pogosto parkirišča, pešcem pa tako preostaneta le cesta in načelo znajdi se. Domačinko **S. G.** prometne razmere na tej cesti hudo jezijo, še zlasti nemogoče pa je, po njenih besedah, stanje ob trgovini Tuš (nekdanjem Zapravljivčku), ki urejenega in označenega parkirišča nima, zato kupci svoja vozila parkirajo na cesti oziroma na pločnikih, kar precej zoži cestišče, pozimi pa so bile razmere na tej cesti katastrofalne. Omenjena Stražišanka se sprašuje, kako lahko dokaj velika prodajalna obratuje brez urejenega parkirišča in kje so policisti ter upa, da bodo ukrepali prej, preden se bo zgodila nesreča.

Minule dni nas je poklical **Vinko L.** iz Gozda nad Križami, ki se je nameraval, po nasvetu svojih "svetovalcev", reševanja težav lotiti kar s pomočjo novinarjev in nas minuli petek dopoldne povabil na lokacijski ogled. Omenjeni bi namreč rad gradil, vendar zaradi pritožb dveh sosedov ne dobi gradbenega dovoljenja. Novinarji naj bi, po njegovem mnenju, posredno pomagali razrešiti ali vsaj ublažiti medsosedske spore in pospešiti gradnjo. Na žalost upravni postopek še zdaleč ni v pristojnosti in rešljiv s pomočjo predstavnikov sedme sile, ampak bo omenjeni s svojimi argumenti moral predvsem prepričati sosede in pristojne inšpektorje, zagotovo pa se bomo v Gozdu v bližnji prihodnosti oglasili tudi novinarji. **R. Š.**

GORENJSKA ON LINE: www.media-art.si

G.G.

O predobrem poštarju

Od prejšnjega torka je na prvi strani vsakega Gorenjskega glasa marsikaj drugače: naročniški naslovi so odslej izpisani lepše in bolj čitljivo kot prej; (končno) smo uredili pravilen izpis poštnih številk; za poštarje so svežnji pripravljeni po dostavnih rajonih; itn.

Nov način naslavljanja Gorenjskega glasa izvaja Pošta Slovenije v svojem poštnem centru v Ljubljani, dostavo pa, tako kot že vsa desetletja, ravno tako pošta. Oboji, tako Gorenjski glas kot Pošta, želimo kar najbolj ustreči naročnikom časopisa in zmanjšati število napak pri novem naslavljanju. Zato smo se dogovorili, da poštarji dostavijo rezervne, nenaslovljene na tiste naslove, za katere iz Ljubljane pomotoma ni prispel naslovljeni izvod.

Dobri tržiški poštar ***Jože Stegnar,*** *ki raznaša Gorenjski glas v "Trajbahu", je med naslovljenimi izvodi pogrešil časopis za* ***Pegrinove*** *in jim je prejšnji teden dvakrat pedantno dostavil nenaslovljeni časopis 'iz rezervnega kontingenta'.*

Če bi predobri Jože vedel, kako je gospod Pegrin zaradi tega nakuril našo tajnico Ireno, ki skrbi tudi za naročnine, bi se s svojim rumenim APN-om takoj zapeljal v "Trajbah" in nehvaležnemu Tržičanu vzel oba časopisa nazaj!

V petek je bilo gregorjevo

Dan je že dovolj dolg, zato luč v vodo

Tudi letos je bila v Železnikih, podobno pa tudi v Tržiču in Kropi, s prireditvijo "Luč v vodo" oživeta tradicija pozdrava pomladi.

Železniki, 15. marca - Podobno kot v Tržiču in Kropi, se je tudi v Železnikih s četrto zaporedno ponovitvijo prireditve "Luč v vodo" ta lepo "prijela", pri čemer je zelo pomembno tudi to, da ima iz leta v leto več gledalcev.

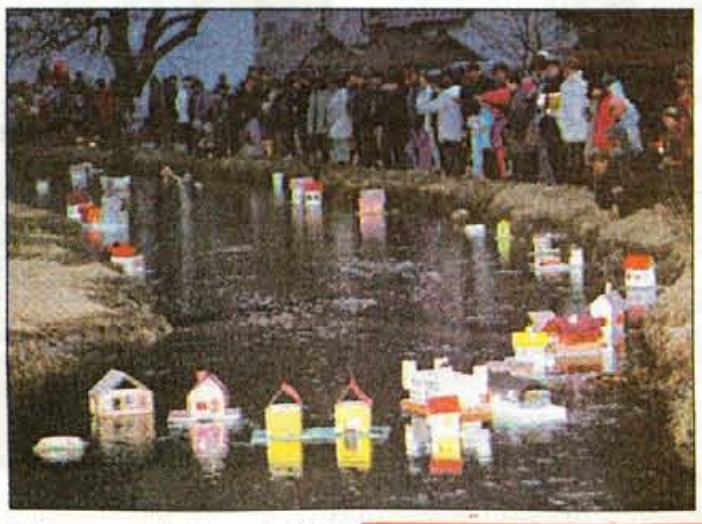

Ob najstarejši in najbolj pristno ohranjeni hiši v Železnikih "na Plnadi" so številni gledalci najprej prisluhnili kratkemu kulturnemu programu otrok iz vrtcev in osnovne šole ter ansambla Bajtarji, nato pa se je izpolnilo veselje otrok, ki so po kanalu ob tej hiši spuščali resnično pestre gregorčke, za katere so se večina morali kar zelo potruditi. Ti namreč niso več le "diljce z nekoliko goreče smole", pač pa hišice, gradovi, celo podobe znamenitega plavža z gorečimi svečicami. Kot "od sv. Mihaela čevljarji, krojači in muškre, ki po štrenah šivat hodijo, ne šivajo več od jutra do večera ob luči" (tako je zapisal Josip Levičnik v šolskem časopisu 1854 leta), so se tudi gregorčki spremenili. Ostaja pa: "Sv. Gregorija štejejo v naših krajih za prvi pomladanski dan. Ljuba pomlad..."

V Kropi so plule bračice

Podobno tradicijo pozdrava pomladnim sončnim žarkom imajo tudi v Kropi, kjer po sporočilu J. Eržena iz Muzeja kroparski žebljarji in kovači pred uvedbo električne luči na poti v vigenjc niso več potrebovali bakle ali leščerbe. Zato so jo na predvečer 11. sušca vrgli v vodo, naslednji dan pa srčno (bil je celo dela prost dan) praznovali prihod pomladi. Tudi tam so nato po vodi splavale deščice, cokle, ali odsluženi peharji, na katerih je gorela smola ali loj, danes pa enotno poimenovane "barčice" izdelujejo predvsem otroci - hiško, grad, cerkev, vigenjc in še marsikaj.

Seveda se je tudi drugače v Kropi marsikaj spremenilo, le ptički, ki se po ljudskem izročilu ženijo naslednji dan, upajmo, da tega niso opustili...

• **Š. Žargi**

Avtocenter Vrtač
Visoko 77a, pri Kranju fax:064 431 019
PRODAJA: ☎ 064 438 01 11, 438 01 12
SERVIS: ☎ 064 438 01 22
REZERVNI DELI: ☎ 064 438 01 40
POOBLAŠČENI PRODAJALEC IN SERVISER VOZIL VOLKSWAGEN
ORIGINALNI REZERVNI DELI IN DODATNA OPREMA

GBD
Gorenjska borzna družba d.d.
ŽELITE KUPITI ALI PRODATI DELNICE?
NISTE ZADOVOLJNI Z OBRESTMI V BANKAH?
BI RADI OPLEMENITILI VAŠE PRIHRANKE?
Obiščete nas lahko vsak delovnik od 7. do 14. ure.
NAREDITE KORAK Z NAMI-
korak naprej
Koroška 33, Kranj
tel.:380-10-15, 380-10-16

ISDN paket 3000

PAKET ISDN 3000 VKLJUČUJE:
• ZAMENJAVO ANALOGNE LINIJE ZA DIGITALNI ISDN PRIKLJUČEK
• DIGITALNI TELEFON
• MODEM ZA RAČUNALNIK
• DOSTOP DO SiOL INTERNETA

Cena brez p. d.:
80.000 SIT

Naročila v Teletrgovinah in na brezplačni telefonski številki 080 3000.

Danes pametna, jutri nujna odločitev!

Telekom Slovenije

JAKA POKORA

Hidrometeorološki zavod Republike Slovenije

VREMENSKA NAPOVED za GORENJSKO

Danes, v torek, bo delno jasno, vendar hladneje. Popoldne lahko nastane kakšna ploha. V sredo in četrtek bo bolj oblačno, v četrtek so možne rahle padavine.

DAN	TOREK	SREDA	ČETRTEK
VREME			
T min / T max	1 / 8	0 / 7	-1 / 7