UGODNO
Tako nizke, da so dosegljive vsem!
Gorenjska Banka
Banka s poslubom
OBRESTNE MERE ZA POSOJILA

AVTOHIŠA VRTAČ
Kranj
Delavska 4, Stražišče pri Kranju
Email:avtohisa.vrtac@avtohisavrtac.si
http://www.avtohisavrtac.si
064/318-020

WILFAN
MENJALNICE
NEPREMIČNINE
Kranj, Jesenice, Radovljica, Tržič

štirna
naravna gazirana voda

GORENJSKI GLAS
Leto LI - ISSN 0352 - 6666 - št. 56 - CENA 140 SIT (10 HRK)
Kranj, torek, 21. julija 1998

Državno prvenstvo za deklice in dečke v Kranju

Popolno zmagoslavje domačinov

Plavalni klub Triglav Kranj je v domačem bazenu za las osvojil naslov moštvenega državnega prvaka v plavanju pred Ljubljančani in Radovljičani.

Kranj, 19. julija - Triglavani so bili namreč konec tedna organizatorji letošnjega državnega prvenstva v plavanju za deklice in dečke. Njihovi plavalci so posamično osvojili največ odličij, postali na koncu tudi moštveni prvaki, v štafetah pa so poleg zlatih medalj dosegli tudi rekorde. Na sliki: domačinke v eni od štafet na prvi zmagovalni stopnički, Ljubljančanke na drugi in Radovljičanke na tretji.

STRAN 16

Čipkarski dan, dolg cel teden in še malo, v Železnikih

650 sekund ognjemeta

***Železniki, 20. julija** - V nedeljo so se z osrednjo prireditvijo ob plavžu, kjer so se v spretnosti pomerile stare in mlade klekljarice, končale letos zelo dobro obiskane prireditve ob 36. čipkarskem dnevu. Letošnja novost je bila tudi licitacija dveh največjih čipk - dveh klekljanih prtov, in oba so uspešno prodali. Vendar pa je bil izkupiček za največjo čipko samo 40 tisoč tolarjev, izkušena klekljarica pa je zanjo porabila kar 190 delovnih ur. Torej je plačilo piškavih 210 tolarjev na uro in ob tem podatku je bolj jasno, zakaj čipkarska tradicija živi predvsem zaradi navdušenih posameznic in posameznikov.* • **Š. Ž.**

Živahno v državnem zboru

Vroče nove občine

Ljubljana, 21. julija - Tudi po petih dneh žolčne razprave poslanci državnega zbora še niso uzakonili novih občin. Petintridesetim, ki jih predlaga vlada (med njimi so Žirovnica, Trzin, Komenda in Jezersko), se utegne pridružiti še osem dodatnih. Nove občine naj bi končno ustanovili ta teden, ob tem, da se bodo še prepirali, komu dodatno status mestne občine. V igri so tudi Kamnik, Domžale, Jesenice in Škofja Loka. • **J.K.**

Iz Verige spet prihajajo verige

STRAN 7

Končan mednarodni festival Violina Bled '98

Festival pridobiva na kvaliteti in pomenu

Na zaključnem koncertu festivala Violina Bled '98 najboljšim udeležencem podelili diplome in nagrade, prestižno nagrado, violino iz goslarske delavnice mojstra prof. Vilima Demšarja, pa je prejel kitajski violinist Xiang Chen.

Bled - Mojstrskega tečaja na letošnjem Festivalu Violina Bled se je udeležilo 53 violinistov starih od 7 do 34 let, katerim je svoje znanje in izkušnje posredovalo deset profesorjev in korepetitorjev. Na sobotnem zaključnem koncertu so se v osemnajstih glasbenih točkah občinstvu predstavili najboljši violinisti letošnjega festivala, med njimi tudi najboljši slovenski udeleženec Rok Zgonc, najobetavnejša violinistka Maša Senčar in najobetavnejša mlada violinistka Polona Trpin. "V Sloveniji imate mnogo dobrih violinistov, poseben napredek pa opažam med otroki. Gre za čudovite violiniste in moram reči, da zelo uživam, ko z njimi delim znanje in izkušnje," je med drugim povedal najboljši violinist festivala Xiang Chen. Na fotografiji: izdelovalec violin, mojster Vilim Demšar je Xiang Chenu podelil violino.

• **Igor K., foto Tina Dokl**

STRAN 12

ISSN 0352-6666

PRISKRBITE SI KLJUČ ZA "ODKLEPANJE" SATELITSKIH PROGRAMOV RTV SLOVENIJA

Od 15. julija 1998** je RTV Slovenija zaradi mednarodnih avtorskih pravic zakodirala predvajanje prvega in drugega televizijskega programa* ***prek satelita.

Za nemoten sprejem satelitskega programa si pravočasno zagotovite satelitske kartice RTV Slovenija.

Vsa pojasnila in obrazce za pridobitev kartice dobite v Službi za naročnine RTV Slovenija, 1550 Ljubljana, Dalmatinova 8, po telefonu na številki: 061/175-46-46 in 061/315-880 ali po telefaksu 061/132-91-88.

RADIOTELEVIZIJA SLOVENIJA

RADIO 88,4 MHz
POSLOVNI VAL
Z Vami vsak dan
od 05. do 09.
in od 15. do 21. ure

VB LEASING
Vaš leasing partner na Gorenjskem
BLED, Ljubljanska 7, tel.: 064 741 155, fax: 741 363
UGODEN LEASING IN HITRA REALIZACIJA POGODB!

Brezposelnost, slovenski problem

Upokojencev nad 460 tisoč

Ljubljana, 21. julija - Ta podatek velja za prejemnike, ki so pokojnino zaslužili v Sloveniji, ne pa tudi tistih, ki so pravico do nje pridobili v drugih republikah nekdanje Jugoslavije.

Statistika pripoveduje, da je bilo aprila v Sloveniji registriranih 125.851 brezposelnih. Tako je bila stopnja registrirane brezposelnosti 14,4-odstotna, torej 0,3 odstotka nižja kot marca. Aprila je bila brezposelnost višja med ženskami (15,6-odstotna) kot med moškimi (13,5 odstotka). Statistika je naštela aprila 872.000 aktivnih prebivalcev. Prevladujejo moški. Število je visoko, tudi zato, ker statistika šteje med aktivne tudi brezposelne, ki so dovolj zdravi in sposobni in voljni sprejeti svojemu znanju primerno delo, če bi ga dobili. Drugačno sliko pa kažejo ankete med brezposelnimi. Tu uvrščajo med delovno aktivne tiste, ki so v tednu, ko je bila opravljena anketa, opravili kakršnokoli delo za plačilo.

Zanimivi so statistični podatki o upokojencih. Po podatkih zavoda za pokojninsko in invalidsko zavarovanje je marca prejelo pokojnino 466.750 prebivalcev Slovenije ali dva odstotka več kot februarja in devet odstotkov več kot marca lani. Med pokojninami je daleč največ, 270.496, starostnih, nekaj nad 97.000 je invalidskih, približno 85.000 družinskih in nekaj nad 13.000 kmečkih. Podatki zajemajo le prejemnike, ki so pokojnino "zaslužili" v Sloveniji, ne pa vojaških in drugih prejemnikov pokojnin, ki jo dobivajo na osnovi pravic, pridobljenih v drugih republikah nekdanje Jugoslavije.

Pokojnine in pokojninska reforma bo v Sloveniji vedno bolj aktualna. Koalicija sedaj usklajuje predlog novega zakona, ki naj bi ga še pred počitnicami obravnavala vlada, jeseni pa naj bi se začela parlamentarna razprava. • **J.K.**

Negotova usoda nove termoelektrarne v Trbovljah

Slovenska ljudska stranka je proti

Ljubljana, 21. julija - Načrtovana gradnja nove termoelektrarne v Trbovljah, ki naj bi rudnikom podaljšala življenje, okrog 1000 zaposlenim pa še naprej zagotavljala kruh, je očitno še negotova. Liberalna demokracija Slovenije gradnjo podpira, vrh Slovenske ljudske stranke, ki se je konec tedna sestal v Slovenskih Konjicah, pa nad gradnjo ni navdušen. Pravijo, da bi morali denar, namenjen za gradnjo, nameniti v druge alternativne programe in tako zagotoviti Zasavju razvoj, ljudem pa delo, kruh in preživetje. Nadaljevali naj bi tudi z gradnjo Savskih elektrarn. Slovenska ljudska stranka meni, da koncesije za gradnjo ne bi smelo dobiti podjetje, v katerem imajo večinski delež tujci.

Slovenska ljudska stranka zagovarja uvedbo davka na dodano vrednost, vendar bi bilo treba pravpočasno in učinkovito nevtralizirati negativne učinke. Zato naj bi ustrezno spremenili zakon o dohodnini in sprejeli zakon o starševstvu.

Predlog maloobmejnega sporazuma s Hrvaško je sporen tudi za Slovensko ljudsko stranko, zato bo od ustavnega sodišča zahtevala presojo skladnosti z ustavo. Predvsem sprejem sporazuma ne bi smel vplivati na določanje meje med državama, za ljudi ob meji pa naj bi bil ta zakon pomemben, ne pa edini. Marjan Podobnik je povedal, da stranka podpira svoje ministre in državnega sekretarja, tudi ministra za promet, generalnega sekretarja stranke, kot kandidata so omenjali Jako Severja, predstavnika za tisk, pa tokrat še niso izbrali. • **J.K.**

GORENJSKI GLAS

Vsaki naročnici oz. vsakemu naročniku Gorenjskega glasa, ki ***PRIDOBI NOVEGA naročnika,*** *takoj pripada* ***nagrada po izbiri.*** *Zadošča, če obkrožite izbrano nagrado na tem obrazcu. Kot nagrado za izpolnjeno naročilnico s podatki o novem naročniku lahko izberite: ali trimesečno naročnino v enem od letošnjih trimesečij; ali Glasov izlet po izbiri; ali knjige iz založbe Gorenjskega glasa ter reklamni dežnik.*

Kaj pa za novega naročnika? ***Novemu naročniku bo poštar prinašal vsak torek in petek Gorenjski glas brezplačno do izteka naslednjega trimesečja, torej do vključno torka, 29. septembra 1998.***

Novega naročnika sem pridobil(-a): _____

Moj naslov: _____

Kot mojo nagrado uveljavljam /prosimo, obkrožite po Vaši izbiri eno od ponujenih možnosti/:

ali: A/ Glasov izlet po izbiri v letu 1998 ali v letu 1999, za katerega mi pošljite darilno pismo in za izbrani izlet ne plačam nobenih prispevkov k stroškom

ali: B/ naročnino za ____trimesečje 1998, zato dobim časopis tri mesece brezplačno

ali: C/ knjigo 'Pod Marijinim varstvom' iz založbe Gorenjskega glasa in Glasov reklamni dežnik

ali: Č/ otroški knjigi 'Abeceda iz Zakajčkove ulice' + 'Kokeršpanjelka Lady pripoveduje' + Glasov reklamni dežnik

NAROČAM GORENJSKI GLAS
za najmanj eno leto

Ime in priimek: .....

Naslov: .....

Podpis: .....

Če naročila ob izteku enoletnega obdobja pisno ne odpovem, se naročniško razmerje podaljša za nedoločen čas.

Izjava za novega naročnika:
S sodelovanjem v akciji dosedanji naročnik podaljšuje naročnino vsaj do 31. decembra 1999; novi naročnik pa s podpisom na naročilnici potrjuje, da na Gorenjski glas doslej ni bil naročen. V primeru, da naročniška služba Gorenjskega glasa ugotovi neresničnost podatkov na tej naročilnici, pogoji iz akcije pridobivanja novih naročnikov ne veljajo.

Najvažnejše: izpolnjeno naročilnico in Vaš izbor nagrade nam pošljite čimprej na GORENJSKI GLAS, p. p. 124, 4 001 Kranj. Takoj, od prvega torka oz. petka po prejemu izpolnjene naročilnice, bo pošta novemu naročniku dostavljala njegov naslovljeni izvod časopisa.

IZ SLOVENSKEGA PARLAMENTA

Izredna seja državnega zbora naj bi bila končana ta teden

Tudi na Gorenjskem naj bi dobili nove mestne občine

Predlagajo, da bi status mestne občine po novem (razen Kranja) na Gorenjskem dobili še Domžale Kamnik, Škofja Loka in Jesenice. Novih občin pa bo kar 43.

Ljubljana, 21. julija - Izredna seja državnega zbora s problematiko lokalne samouprave na dnevnem redu še ni končana. Nadaljevala in morebiti tudi končala naj bi se danes.

Pretekli teden so v drugi obravnavi sprejeli dopolnjen zakon o financiranju občin. Sprejetih je bilo nekaj pomembnih sklepov, tudi zaradi vztrajanja poslancev iz opozicije. Tako naj bi mestne občine še dve leti dobivale denar iz državnega proračuna, do katerega po noveli zakona niso več upravičene. Občine se bodo tudi v prihodnje lahko zadolževale za naložbe, ki jih bosta potrdila občinski svet in pristojno ministrstvo. Po novem naj ne bi bile več omejene le na infrastrukturo in javne službe, ampak se bo mogoče zadolževati tudi pri naložbah za ostala področja. Zadolžitev ne sme preseči 10 odstotkov realiziranih prihodkov, odplačevanje dolga pa ne sme preseči 5 odstotkov realiziranih prihodkov. Za stanovanjsko gradnjo, za urejevanje preskrbe z vodo in za čiščenje odplak pa bo dovoljeno višje zadolževanje.

V drugi obravnavi sprejeti zakon opredeljuje tudi primerno porabo na prebivalca. Za vsako leto jo bo po novem določal državni zbor ob sprejemanju letnega proračuna. V letu 1997 je bil ta znesek 53.800 tolarjev. Primerna poraba na prebivalca se bo izračunala na osnovi značilnih meril: površina občine, dolžina lokalnih cest, število prebivalcev, mlajših od 15 in starejših od 65 let ter, po novem, število trajno brezposelnih občanov. Predvidene so izjeme: to naj bi bile občine, ki niso mestne občine, so pa bile v preteklosti sedež starih občin.

Državni zbor je odločil, da bo 35 odstotkov dohodnine ostalo občinam in ne več 30 odstotkov, kar velja sedaj. Tudi v tem primeru, če bodo občine hudo deficitarne, bo pomagala država. Tako kot v nekaterih evropskih državah tudi predvidena naša nova zakonodaja spodbuja združevanje občin. V zakonu je predlog, da bi dobile občine, ki se bodo odločile za združevanje, od 3 do 6 odstotkov več denarja.

V predlogu zakona je po novem tudi določilo, po katerem naj bi država izdatneje pomagala občinam pri naložbah posebnega pomena. Glede na delež dohodnine bo pomoč države dosegala od 10 do 7 odstotkov vrednosti naložbe.

Poslanci državnega zbora sejejo. Na počitnice bodo šli avgusta. Sicer pa tarnajo, da klimatske naprave v dvorani niso najboljše in da jim je vroče. Obljubili so jim, da bo v prihodnje sedenje v tej dvorani prijetnejše.

Boj za nove občine

Državni zbor je začel razpra vo o predlogu dopolnjenega zakona o ustanovitvi občin i določitvi njihovih območij. Pre dlog zakona je v drugi obravna vi, ta teden pa gre v tretjo in dokončni sprejem. zanj se 2 mudi, saj morajo biti jeseni novih občinah že opravljene lokalne volitve. Vlada predlag ustanovitev 35 občin, v katerih so bili občani na poizvedovalnih referendumih za svoje občine. V tem predlogu so tudi nove občine na Gorenjskem: Žirov nica, Komenda, Jezersko i Trzin. Poslanci so dodali še osem novih: Benedikt, Cerk venjak, Sv. Ana (vse v sedanj občini Lenart) in Braslovče Polzela, Prebold, Tabor i Vransko. Za mnoge presenet jiv pa je bil predlog poslanc LDS Jožeta Leniča, ki je pre dlagal ustanovitev še 9 novih mestnih občin. Teh naj bi bil tako ob sedanjih 11 skupaj 20. Med kandidati za nove občine mestnim statusom so tudi Dom žale, Kamnik, Jesenice in Škof ja Loka. • **J.Košnjek**

STRANKARSKE NOVICE STRANKARSKE NOVICE

LDS

Kacin v Naklem in Preddvoru

Kranj, 21. julija - Poslanec Liberalne demokracije in predsednik odbora za mednarodne odnose državnega zbora Jelko Kacin je obiskal občini Naklo in Preddvor. V obeh občinah se je sestal s predstavniki lokalnih odborov stranke in jih seznanil z aktualnim dogajanjem v državnem zboru, še posebej s potekom spreminjanja zakonodaje na področju lokalne samouprave in potekom ter posledicami vključevanja Slovenije v Evropsko unijo. Pri lokalni samoupravi so si bili edini, da je treba urediti sistem financiranja občin v smislu preprečevanja neupravičenih medobčinskih subvencij, prenesti večji del izvirnih pristojnosti z države na lokalno raven ter povečati nadzor nad zakonitostjo uporabe denarja v občinah. Posebej je bilo govora o tudi o vprašanju delitvene bilance stare občine Kranj, ki še vedno ni opravljena. Tudi v takih primerih bi morala sprememba zakonodaje preprečiti samovoljo nekaterih županov, ki s tem zavirajo razvoj novonastalih občin. Glede vključevanja v evropsko unijo je Kacin posebej poudaril, da gre za investicijo v boljše življenje brez velike nevarnosti izgube nacionalne identitete. Takšne so izkušnje držav, ki so se kot relativno nerazvite vključile v Evropsko unijo, na primer Portugalska, Grčija in Irska, pravi v sporočilu o obisku lokalna pisarna LDS za Gorenjsko. • **J.K.**

Združena lista socialnih demokratov

Skrbi jih le proračun

Ljubljana, 21. julija - V Združeni listi socialnih demokratov so k predlogu zakona o davku na dodano vrednost pripravili enajst dopolnil. Stranko moti to, da se država pri tem zakonu ukvarja predvsem s skrbjo, kako napolniti državno blagajno, premalo pa jih zanima socialni in ekonomski vidik. Predlagajo, da se splošna stopnja zniža z 19 na 18 odstotkov, nižja stopnja pa od 8 na 6 odstotkov. Nižjo stopnjo naj bi razširili tudi na izdelke in storitve s področja znanosti, književnosti, oblikovanja, stanovanjske gradnje, gostinskih storitev in domače obrti. Rok za vračilo vstopnega davka na dodano vrednost naj bi znižali z 90 na 30 dni, izvoznikom za s 30 na 8 dni. Vlada ima tudi prevelika pooblastila glede zmanjševanja ali povečevanja stopnje davka na dodano vrednost. • **J.K.**

Socialdemokratska stranka Slovenije

Pred sodnike tudi makedonski sporazum

Ljubljana, 21. julija - Socialdemokratska stranka je dala Ustavnemu sodišču v presojo zakonitost varnostnega sporazuma med Slovenijo in Izraelom. Sodišče je o tem že razpravljalo, vendar odločitve še ni. Znano je, da so socialdemokrati državnemu zboru zaradi tega predlagali ustavno obtožbo, ki pa je poslanci niso sprejeli. Varnostni sporazum smo sklenili tudi z Združenimi državami Amerike, vendar je bil ta ratificiran in objavljen v Uradnem listu. Sedaj dajejo socialdemokrati v presojo tudi zakonitost sporazuma o varnostno-obveščevalnem sodelovanju z Makedonijo. Podpisan naj bi bil v času ministrovanja Tita Turnška. Vladna služba za zakonodajo, ki je sporazum že pregledala, meni, da gre za dogovor, ki definira metode in načine medsebojne izmenjave informacij skupnega interesa, na podlagi česar ga lahko uvrstimo med operativno tehnične dokumente. Dogovora ni mogoče obravnavati kot mednarodne pogodbe, saj nima za Slovenijo nobenih finančnih in drugih obveznosti. • **J.K.**

Demokrati Slovenije

Brezbrižnost do kulture

Ljubljana, 21. julija - Demokrati so z nelagodnostjo in nezadovoljstvom spremljali odločanje in odločitev poslancev državnega zbora, ki so brez posebnega premisleka prenesli obveznost financiranja delovanja številnih zelo pomembnih javnih zavodov s področja kulture z države na občino. Država se želi tako otresti skrbi in prevaliti breme na občine, ki so v preteklosti nemalokrat slučajno postale ustanovitelj teh javnih zavodov, pravijo Demokrati v izjavi za javnost in dodajajo, da današnje občine niti po velikosti niti po višini svojih proračunov niti po svojih pristojnostih niso primerljive z občinami, ki so postale ustanoviteljice teh zavodov. Pa tudi prejšnjim občinam je pri financiranju pomagala republika. Demokrati niso zoper decentralizacijo, vendar se mora to zgoditi premišljeno in pri kulturi na osnovi nacionalnega kulturnega programa. S kulturo se ne kaže igrati, saj se lahko posledice dolgoročne in v škodo celotni narodni skupnosti. Vlada naj raje pripravi kvaliteten predlog nacionalnega programa kulture, kot da se spušča v nepremišljene eksperimente, so zapisali Demokrati. • **J.K.**

Zeleni Slovenije

Po pravico na sodišče

Ljubljana, 21. julija - Zeleni Slovenije s predsednikom Mirhom Jazbinškom in generalnim sekretarjem Božom Dukičem so vložili na Ustavno sodišče Republike Slovenije pobudo za ocenitev ustavnosti in zakonitosti Zakona o političnih strankah. Zakon o političnih strankah namreč predpisuje vodenja registra zakonitih zastopnikov političnih strank, kar je pravna praznina, ki pa je po naši ustavi nedopustna. Jazbinškovim zelenim je namreč onemogočeno politično delovanje in prosto razpolaganje s svojim premoženjem in pridobljenimi materialnimi pravicami kakor tudi nastopanje v pravnem prometu po svojem zakonitem zastopniku. Zaradi pravne praznine ji bo onemogočeno nastopanje na letošnjih lokalnih volitvah, so zapisali v utemeljitvi in dodali, skupina članov stranke - bivših funkcionarjev uzurpira oblast, premoženje in se lažno predstavlja v javnosti. • **J.K.**

GORENJSKI GLAS

Ustanovitelj in izdajatelj:
Časopisno podjetje GORENJSKI GLAS KRANJ

Uredniška politika: neodvisni nestrankarski politično-informativni poltednik s poudarkom na dogajanjih na Gorenjskem / **Direktor:** Marko Valjavec / **Odgovorna urednica:** Leopoldina Bogataj / **Novinarji in uredniki:** Igor Kavčič, Helena Jelovčan, Jože Košnjek, Lea Mencinger, Urša Peternel, Stojan Saje, Darinka Sedej, Vilma Stanovnik, Mirko Volčjak, Cveto Zaplotnik, Danica Zavrl-Žlebir, Andrej Žalar, Štefan Žargi / **Lektoriranje:** Marjeta Vozlič / **Fotografija:** Gorazd Šinik, Tina Dokl / **Priprava za tisk:** Media 4 Kranj / **Tisk:** DELO - TČR, Tisk časopisov in revij, d.d., Ljubljana / **Uredništvo, naročnine, oglasno trženje: Zoisova 1, Kranj, telefon: 064/223-111, telefax: 064/222-917, mail: info@g-glas.si /Mali oglasi:** telefon: **064/223-444** - sprejemamo neprekinjeno 24 ur dnevno na avtomatskem odzivniku; uradne ure: vsak dan od 7. do 15. ure, sreda do 17. ure / Časopis izhaja ob torkih in petkih. Naročnin: trimesečni obračun - individualni naročniki imajo 20 % popusta. Za tujino: letna naročnina 150 DEM: Oglasne storitve po ceniku. Prometni davek po stopnji 5 % v ceni časopisa (mnenje RMI 23/27-92) / **CENA IZVODA:** 140 SIT (10 HRK za prodajo na Hrvaškem).

ZRCALCE, ZRCALCE...

"Samopostrežna" oskrba z mesom

Planina Ravne na Mežakli - Novica iz policijskega zapisnika je sicer z datumom 9. julij, a zaradi tega ničmanj aktualna in zaskrbljujoča: ponoči je s pašnika na planini Ravne, kjer se je paslo sedem govedi, neznanec ukradel telico. Policisti menijo, da je tat po vsej verjetnosti ubogo živinče kar ubil, jo bržčas odnesel domov in si za kakšnih 70 kilogramov povečal domačo zalogo svežega mesa. Ali pa je nekomu "zrihtal bio teletino po konkurenčno nizki ceni". Lastnik živine je ob telico, vredno vsaj petdeset tisočakov.

A to sploh ni najhuje. Živina je na vseh pašnikih po gorenjskih planinah podnevi in ponoči praktično brez posebnega dodatnega varovanja. Delo na planšarijah je zelo zahtevno in dobrega majerja ali majerco v pašnih skupnostih vsako leto težje dobijo. Dostop na planinske pašnike je bil nekdaj težaven, dandanes se je skoraj na vse gorenjske planine prav do planšarije povsem zlahka pripeljati z vsakim terencem. In s planine karkoli tudi odpeljati. Mežakla do planine Ravne in sosednjih planin Strmole, Oblek, do Rekarjevega rovta, pa naprej do Spodnjega ter Zgornjega Kozjaka, je dobesedno prerešetana s širokimi cestami. Ostale gorenjske planine večidel tudi.

In ker cene mesa pri nas nikoli niso prav nič zaostajale za evropskimi, plače pa še dolga leta bodo, ni rečeno, da o dobro rejenih telicah s pašnikov ne bo v kakem policijskem zapisniku še kdaj pisalo kaj podobnega kot o dogodku s planine Ravne.

Nadomestnih volitev v odstopljene svete KS ne bo

Lipnica - Nadomestnih volitev v svete krajevnih skupnosti Dobrava, Podnart, Kamna Gorica, ki so odstopili zaradi propada referenduma za samostojno občino Lipnica, ne bo. Kot je povedal radovljiški župan **Vladimir Černe** na zadnji seji radovljiškega občinskega sveta, bodo bržkone organizirali začasne uprave, ki bodo svete krajevnih skupnosti vodile do jesenskih lokalnih volitev. Nato pa bodo tako ali tako izvoljeni novi člani svetov. Sicer pa podrobno navodilo ministrstva za lokalno samoupravo o tem v Radovljici še pričakujejo. • U. P.

Bašljani dobili novega sovaščana

Počitniški dom podjetja Rade Končar iz Zagreba je s svojo okolico predstavljal za obiskovalce miren kotiček, kjer so lahko pozabili na probleme - V času zadnje vojne so bili v njem kako leto nastanjeni begunci, potem pa je objekt začel propadati - Počitniški dom ima sedaj novega lastnika

Bašelj, 17. julija - Minilo bo leto dni, odkar se je v časopisih pisalo, da je počitniški dom prodan in da ima nova lastnica z njim velike načrte. "Bodoča" lastnica je sicer res imela veliko želja in idej, a je ostalo le pri tem.

Objekt je v razpadajočem stanju in niti lepota okolice, v kateri stoji, ne more razvalini povrniti starega čara. Občina Preddvor je bila sicer pripravljena počivališče odkupiti, vendar je njegov lastnik v Zagrebu postavil preveliko prodajno ceno. Zanj je želel 750.000 nemških mark. Realna cena, po mnenju preddvorske občine, na katere ozemlju počivališče stoji, je bila 250.000 nemških mark. Vendar podjetje ni popustilo.

V zadnjem mesecu so se začele pojavljati govorice, da je počivališče prodano. Spet se je pojavil neki "domnevni " lastnik, pravih informacij o vsem skupaj ni bilo, dokler ni direktor podjetja Rade Končar v Zagrebu prejšnji petek, na vprašanje, ali je počivališče res prodano, podal kratek in jedrnat odgovor: **"Ja, počivališče je prodano. Kupil ga je slovenski državljan, katerega ponudba je najbolj ustrezala in tako sta obe strani, kupec in prodajalec, zadovoljni."**

• A. Brun

Obnova kovačnice na Dovjem

Dovje, 20. julija - Jeseniški Gradis bo 1. avgusta začel z rekonstrukcijo stare kovačnice na Dovjem, ki je last kranjskogorske občine. V okviru celostnega razvoja podeželja naj bi namreč v obnovljeni kovačnici uredili prodajalno z domačimi kmečkimi izdelki in tako omogočili številnim kmetom, da bi lahko prodali pridelke s kmetij. V kovačnici bo torej prodajalna, ki ne bo klasična, ampak zaprtega tipa. Za rekonstrukcijo kovačnice, ki bo obnovljena ohranila stari videz, je polovico sredstev namenilo Ministrstvo za kmetijstvo, polovico pa občina Kranjska Gora. • D.S.

Novi mejni kamni

Koroška Bela, 20. julija - Geodetski zavod Slovenije bo v teh mesecih izvedel zemljiškokatastrsko izmero na delu območja katastrske občine Koroška Bela na podlagi pogodbe, ki jo je sklenil z Geodetsko upravo Republike Slovenije in občino Jesenice, ki je za ta projekt namenila 2 milijona in 500 tisoč tolarjev. Koroška Bela je namreč še vedno izmerjena v starem merilu 1 : 2880, medtem ko je večina občine že v merilu 1 : 1000. Vsa Slovenija bo postopoma izmerjena v merilu 1: 100 in bo tako prešla na enotno osnovo, kar bo osnova za digitalni sistem. Lastniki parcel so pozvani, da sodelujejo pri novih izmerah, izmere in novi mejni kamni pa zanje ne pomenijo nobenih finančnih bremen. • D.S.

Ugodna bančna posojila

Rateče, 20. julija - Upravni odbor Turističnega Rateče se je odločil, da nameni del sredstev za subvencioniranje obrestne mere za najem posojila za člane turističnega društva. Z Gorenjsko banko Kranj so sklenili pogodbo in se sporazumeli za ugodna gotovinska posojila krajanom Rateč. Skupna vsota posojil je okoli 360 tisoč nemških mark. Ta denar - posamezniki lahko zaprosijo za višino posojila v skladu z njihovo plačilno sposobnostjo - naj bi posamezniki porabili za obnovo fasad, za zamenjavo pločevinastih strešnih kritin in za obnovo turističnih sob, kajti pred vrati je nova kategorizacija. Rok vračila je od dveh do pet let, obrestna mera za posojila znaša 1,5 odstotka ob upoštevanju temeljne obrestne mere. • D.S.

KOCKA
POHIŠTVO, BELA TEHNIKA, ORTOPEDSKE VZMETNICE
TEL.: 064/403-871
TRGOVINA S POHIŠTVOM, SPODNJA BESNICA 81

Seja občinskega sveta Jesenice

Jeseniška bolnišnica ostala regijska bolnišnica

Jeseniška bolnišnica ima veliko težjih bolnikov, katerih zdravljenje je zelo drago, pri delitvi sredstev pa se to ne upošteva.

Jesenice, 20. julija - Jeseniškim svetnikom je direktor bolnišnice predstavil poslovanje bolnišnice, njene probleme in razvojne možnosti. Pediatrični oddelek bodo odprli še letos. Odpadki iz sosednjih občin na Malo Mežaklo.

Na minuli seji jeseniškega občinskega sveta je **prim.dr. Janez Remškar** svetnikom predstavil Splošno bolnišnico Jesenice, njene uspehe in težave ter razvojne možnosti. Jeseniška bolnišnica je izpolnila vse kriterije in je ostala med slovenskimi regijskimi bolnišnicami. Po kriterijih, ki so bili določeni za razvrstitev, je "šla skozi šivankino uho" oziroma je točno izpolnila vse kriterije.

Pri standardizaciji bolnic se premalo upošteva vsebina dela. Jeseniška bolnišnica samo na ginekologiji opravi kar 25 tisoč ambulantnih pregledov, razen tega pa ima obdobja, ko se zdravi veliko hujših bolnikov. Zaradi kriterijev, ki so taki, da vsaka bolnišnica pozitivno posluje le v primeru, če nima hudih bolnikov, je jeseniška bolnica vedno v težkem finančnem položaju, vendar ni v izgubi. Ob novem letu je imela veliko hujših bolnikov, kar veliko stane, pri financiranju zdravstvene zavarovalnice pa se to le malo upošteva.

V slovenskih bolnišnicah ugotavljajo, da se velika denarja doliva v center. Stroški naraščajo v vseh bolnišnicah, sredstva za zdravstvo pa se zmanjšujejo, saj Slovenija nameni za bolnišnice trikrat manj denarja kot denimo v sosednji Avstriji. Zdravstvu se tudi hudo pozna splošna huda socialna stiska, saj številni ljudje rešujejo svoje socialne probleme preko zdravstva.

Jeseniška bolnišnica ima prostorske probleme na kirurgiji in centralni intenzivni terapiji, zdaj pa gradi pediatrični oddelek, ki bo končan še letos. Nekoliko se je zataknilo pri požarnem soglasju, saj bo treba nekaj izboljšav, kar pa spet precej stane, dodatna sredstva pa bo zahtevala tudi oprema za pediatrični oddelek.

Ukinitev ginekološko - porodniškega oddelka je spet aktualna in po mnenju direktorja bolnišnice, bi morali take oddelke ohraniti v okviru bolnišnice. Pacientke velikokrat potrebujejo tudi druge zdravstvene posege, ki pa jih takoj dobijo le v primeru, če je oddelek v bolnišnici. Jasno pa je tudi, da je na relaciji 60 kilometrov - Ljubljana, Kranj, Jesenice - neracionalno imeti tri porodnišnice. Direktor bolnišnice je med drugim dejal, da se boji, da bo pri odločitvi prevladala politika in kjer se politično odloča, financiranje ni toliko pomembno.

Jeseniški svetniki so zelo dolgo razpravljali o onesnaževanju z belo žlindro na Javorniku in med drugim sprejeli sklep, da se morajo čimprej napraviti celovite analize onesnaževanja, sicer bodo krajani sami zbrali denar in plačali nevtralne raziskave. Sanacija odlagališča žlindre bi Acroni stala milijon in 800 tisoč mark, zato Acroni postopno sanira deponijo. Krajani pa živijo v negotovosti, saj končnih analiz onesnaževanja še ni.

Svetniki so soglašali s predlogom, da se od 17. julija dalje omogoči deponiranje komunalnih odpadkov iz občin Bled, Bohinj in Radovljica na deponijo Mala Mežakla na sanirani del deponije. Župana pa so pooblastili za podpis pogodb, ki jih bo sklenil s sosednjimi občinami. • D. Sedej

Leški gasilci potrebujejo nov gasilski dom

Bo novi gasilski dom stal na Žagi?

Zgradili naj bi ga na mestu sedanjih drvarnic in barak - Občinska uprava pripravlja ustrezno dokumentacijo

Lesce - Okrog 70 gasilcev Prostovoljnega gasilskega društva Lesce je ostalo brez gasilskega doma. Gasilski dom ob tovarni Veriga so namreč v postopku denacionalizacije vrnili dedičem nekdanjih lastnikov, zato so v Lescah začeli intenzivno razmišljajti o gradnji novega doma. Po eni od zamisli naj bi ga zgradili v bližini restavracije Center na Žagi.

Nekdanji gasilski dom, ki so ga vrnili nekdanjim lastnikom.

Gasilci so sicer trenutno še vedno v starem gasilskem domu, saj se je upravni odbor društva dogovoril z novim lastnikom, da ta gasilcem do konca leta ne zaračunava najemnine. Toda kot je na zadnji seji radovljiškega občinskega sveta dejal svetnik **Janko Stušek**, so pogoji za delo gasilcev nemogoči, saj dom ob vsakem deževju zamaka. Zato je Janko Stušek občinskemu svetu dal pobudo, naj sprejme vse potrebne dokumente, na osnovi katerih bi v Lescah začeli graditi nov gasilski dom. Po Stuškovem predlogu bi dom stal na Žagi v Lescah, na mestu, kjer so sedaj drvarnice in lesene garaže stanovalcev Alpske 54. Zemljišče je občinsko, za dom pa naj bi namenili do 600 kvadratnih metrov. Gasilski dom bi bil manjši, imel naj bi dve garaži in vadišče, po Stuškovih besedah bi bil le nekaj večji kot kakšen zasebni stanovanjski objekt.

Prednost lokacije na Žagi naj bi bila v tem, da je prostor komunalno že urejen, nahaja se v bližini Centra in sedeža Krajevne skupnosti, poleg tega pa v bližini vseh pomembnih komunikacijskih povezav. Kot poudarja Janko Stušek, pa bi vsekakor morali zagotoviti prostor za nadomestno gradnjo drvarnic in garaž za stanovalce.

Sicer pa Stuškova zamisel o novem gasilskem domu ni edina; svet Krajevne skupnosti Lesce je razmišljal še o dveh drugih lokacijah, ena naj bi bila v okviru prireditvenega centra za Centrom, je opozoril svetnik **Marko Smrekar**.

Občinski svetniki so menili, da je potreben strateški pristop k reševanju problema in da je področje centralnega dela Lesc treba urejati celovito. Zato so zadolžili občinsko upravo, da takoj prične s postopkov priprave ustreznih prostorsko-izvedbenih aktov, na osnovi tega pa bodo o gradnji novega gasilskega doma v Lescah občinski svetniki odločali jeseni.

• U. P.

Nova upravna karta občine Tržič

Tržič, 20. julija - V petek opoldne so v informacijsko promocijski pisarni občine Tržič predstavili novo upravno karto občine Tržič, ki so jo prinesli naravnost izpod tiskarskega stroja. Karta je nastala v sodelovanju med tržiško občino, ki je bila že dalj časa odločena za pripravo karte, in Inštitutom za geodezijo in fotogrametrijo iz Ljubljane, ki bo v jeseni praznoval 45 let obstoja in je iniciator in nosilec razvoja kartografije v Sloveniji.

Nova upravna karta, ki je izdelana v merilu 1 : 25 000, bo služila marsikomu, tako posameznikom kot institucijam in je le korak pred tem, da postane turistična karta občine, saj potrebuje samo še nadgradnjo s turističnimi informacijami. Kot je povedal vodja projekta iz Inštituta za geodezijo in fotogrametrijo, dipl. ing. geodezije Brane Mihelič, so kartografski materiali za preprostega človeka veliko bolj dostopni in dajejo več informacij kot drugi viri.

Kartografska osnova, na kateri je grajena upravna karta, je državna topografska karta v merilu 1 : 25 000. Poudarjene so državne in občinske meje ter cestna mreža, in sicer tudi vse gozdne ceste. Na karti tako vsakdo lahko razbere naslednje podatke: ime naselja, zaselek, ime vodotoka, magistralno, regionalno cesto, ledinsko ime, ime vrha, plastnice, lokalno, gozdno cesto, kolovoz, žičnico, zgradbo, cerkev in kapelo, sadovnjak, občinsko mejo, stezo, daljnovod, kozolec, planino, gozd in državno mejo.

Posebnost karte je predvsem ta, da so podatki navedeni v štirih jezikih, in sicer poleg slovenskega še v angleškem, nemškem in francoskem jeziku ter da je na naslovni strani slika Tržiča, ki jo je izdelal domačin Danijel Zupan. Z najnovejšimi informacijami pa je pri projektu sodeloval tudi Zavod za gozdove iz Kranja.

Brane Mihelič je bil vesel predvsem odnosa občine do izdelka, saj mu dajejo težo kulturnega dogodka. Slavka Zupan iz Urada za gospodarstvo občine Tržič je povedala, da si na občini najbolj želijo, da bi karta našla svoje mesto in zaživela v prostoru ter da bo osnova za vse nadaljnje projekte. Vsem, ki bodo upravno karto želeli kupiti, je ta na voljo v informacijsko promocijski pisarni občine Tržič po ceni tisoč tolarjev.

• P. B.

GORENJSKA OD PETKA DO TORKA

AMZS

Od petka do danes so delavci AMZS po gorenjskih cestah opravili 28 intervencij. Od tega so morali 22-krat vozila, ki so se pokvarila, tako da jih na kraju okvare ni bilo mogoče usposobiti za vožnjo, in tista, s katerimi so se vozniki zaleteli, odvleči z vlečnimi vozili, 6-krat pa je zadostovala strokovna pomoč ob okvarah vozil na cestah.

GASILCI

Kranjske gasilce so poklicali stanovalci Kokrice, ki so opazili močan dim iz naselja Ilovka. Ko so prispeli tja, so ugotovili, da je nekdo zakuril razne odpadke, kar je tudi povzročilo gost črn dim, vendar pa nevarnosti v okolici ni povzročil. V soboto so intervirali pri hudi prometni nesreči na hitri cesti pri kraju Rupa, kjer je v trčenju vozil v enem od vozil, ostala sovoznica vklešče-na. Gasilci so jo izrezali iz vozila in pomagali reševalcem. En kilometer od cestninske postaje Torovo proti Kranju, je na 100 m2 zagorela otava, ki pa so jo kranjski gasilci pogasili. Jeseniški gasilci so iz prostorov v jeklarni II., črpali vodo. Na Hrušici so odstranili s cestišča naftni madež, ki je nastal zaradi prevrnitve vozila. Prav tako na Hrušici so pomagali po nesreči, kjer se je vozilo prevrnilo v jarek. Gasilci so ga postavili nazaj na cesto in preprečili izliv goriva. Prav tako so čistili razlito gorivo po cestišču v Žirovnici.

NOVOROJENČKI

V Kranju se je ta konec tedna rodilo kar 22 otrok, od tega 11 deklic in 11 dečkov. Najlažja je bila deklica z 2820 grami, najtežji pa deček, ki je po porodu tehtal 4170 gramov. Na Jesenicah pa sta se rodila dva, deklica in deček. Najtežja deklica je tehtala 3400 gramov, najlažji pa je bil deček z 2720 grami.

URGENCA

V Splošni bolnišnici na Jesenicah tudi minuli konec tedna nikakor ni minil mirno. Na internem oddelku je 35 ljudi nujno potrebovalo zdravniško pomoč, na pediatriji 12 otrok, prav tako na urgenci 12 in na kirurškem oddelku 164.

TURIZEM

Na Bledu je ta konec tedna kampiralo v kampu 1500 ljudi. V hotelih, apartmajih in zasebnih sobah pa je bilo 4300 gostov, večinoma tujih. Blejsko jezero ima 22 stopinj. V Bohinju je bilo 41-odstotkov gostov v hotelih, v apartmajih 73, v kampu 54 in v zasebnih sobah 21-odstotkov. Temperatura vode v Bohinjskem jezeru je 19 stopinj Celzija. Na Šobcu je bil kamp močno zaseden, saj so zabeležili že 1001 gosta. Prostor pa je še v kampu Kamne v Mojstrani, kjer bodo veseli vašega obiska.

RDS STEREO
89.8
91.2
96.4
RADIO SORA
DAN JE ZAPOLNJEN Z VAMI SMO TUDI PONOČI

S seje občinskega sveta Bled

Bo arbitraža delila celotno premoženje?

Bled - V zvezi s sporom okrog delitve premoženja bivše skupne radovljiške občine so blejski občinski svetniki pretekli četrtek sklenili, naj se župani vseh treh občin in predsedniki komisij za delitev premoženja še enkrat sestanejo. Tako naj bi se dogovorili, ali bo arbitraža odločala samo o delitvi na stanovanjskem področju, ali pa naj bi na ta način razdelili celotno nekdaj skupno premoženje.

Kot prva je arbitražo predlagala blejska občina, in sicer samo za stanovanjsko področje, saj se o delitvi stanovanj občini nikakor ne moreta dogovoriti. Nato pa so radovljiški svetniki na seji le dan pred sejo Blejcev sklenili, naj arbitraža - če Blejci že vztrajajo pri njej - odloči o delitvi celotnega premoženja, ne le stanovanj. Tako so blejski svetniki znašli v slepi ulici, saj so na seji že nameravali imenovati dva arbitra. Tako do imenovanja ni prišlo, vse tri občine naj bi se o tem, o čem naj "arbitraža sploh arbitrira", skušale še enkrat dogovoriti na skupnem sestanku. Blejski svetniki so sicer slednjič ugotovili, da morda niti ni tako slabo, če bo arbitraža delila celotno premoženje, saj bo blejska občina brškone dobila še več premoženja, kot ga je sicer.

Mamila čedalje večji problem Bleda

Občinski svetniki so z zanimanjem prisluhnili poročilu o varnostnih razmerah v občini, ki ga je pripravil komandir policijskega oddelka Bled ***Alojz Srčič****. Kot je dejal, so varnostne razmere na Bledu dobre, in to kljub kadrovskim težavam policije, ki ima le dvanajst policistov za delo na terenu. Morda je še najslabše stanje na področju drog, na Bledu se pojavljajo vse vrste drog, od marihuane do trdih drog. Po nekaterih podatkih naj bi bilo na Bledu registriranih 147 odvisnikov, a to je le vrh ledene gore. Občinski svetniki so zato sklenili, da bodo pristopili h kompleksnemu reševanju problema drog in pripravili skupen sestanek vseh odgovornih ustanov v občini.*

Blejski svetniki so na seji sprejeli tudi poročilo nadzornega odbora in informacijo o investicijskem programu izgradnje plinovodnega omrežja ter informacijo o izrabi biomase. Sprejeli so tudi predlog odloka o odvodnjavanju ter čiščenju voda ter še nekaj prostorskih dokumentov. • **U. Peternel**

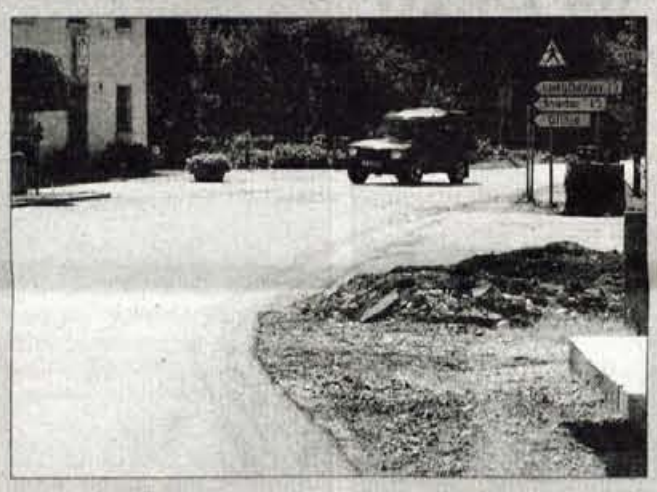

Zalog, 21. julija - Julija je v občini Cerklje spet vrhunec gradbene sezone. Ta čas potekajo dela na skoraj šest kilometrov dolgi trasi ceste Pšenična Polica - Zalog - Glinje - Šmartno - Pšenična Polica. Ta cesta je že dolgo čakala obnove, sedaj pa so jo domačini v vaseh jugovzhodno od občinskega središča le dočakali. Kot nam je že pred časom povedal župan občine Cerklje Franc Čebulj, je vrednost naložbe okoli 56 milijonov tolarjev. • **D.Ž., foto: U. Stojan**

Seja občinskega sveta Kranjska Gora

Rateče, 20. julija - Predsednik občinskega sveta Kranjska Gora Jože Zupančič sklicuje redno sejo občinskega sveta Kranjska Gora v sejni sobi krajevne skupnosti Rateče - Planica. Seja bo v sredo, 22. julija, v Ratečah zato, ker je na dnevnem redu pregled dela in problematika krajevne skupnosti Rateče - Planica in obravnava programskih zasnov območja krajevne skupnosti Rateče - Planica. Svetniki bodo razpravljali še o predlogu za uvedbo CRPOV za Srednji vrh, posredovali mnenje v zvezi z obnovo kovačnice na Dovjem ter o razpravljali nakupu in prodaji nepremičnin. • **D.S.**

Občina bo tožila državo

Kranjska Gora, 20. julija - Zakon o igrah na srečo je bil sprejet leta 1995 in po tem zakonu bi morale od iger na srečo dobiti koncesijske dajatve tudi občine. Kranjskogorska občina je prepričana, da država namerno zavlačuje zakonske postopke, po katerih naj bi koncesijsko dajatev dobile vse tiste občine, kjer ima HIT svoje igralnice. Kranjska Gora je izračunala, da bi za leto 1996 morala dobiti 139 milijonov tolarjev, za leto 1997 pa 155 milijonov tolarjev. Že večkrat je občina zagrozila s tožbo, zdaj pa se je odločila, da bo državo tožila 15. septembra letos in če bo potrebno poiskala poti tudi

ARK MAJA
SALON POHIŠTVA
KRANJ, PREDOSLJE 34
TEL.:241-031
Odprto od 12. do 19. ure,
sobota od 9. do 13. ure

Velika izbira pohištva in sedežnih garnitur za kompletno opremo vašega doma na razširjenem razstavnem prostoru

* Ugodno: sedežne garniture iz uvoza
*KONKURENČNE CENE
*BREZPLAČNA DOSTAVA
*MONTAŽA *KREDITI T+0
Večino pohištva imamo v zalogi!

Seja občinskega sveta Občine Železniki

Esmeralda le pred volitvami?

Ker zamenjava programa TV Koper s komercialnim programom Pop TV ne bo poceni, so se odločili, da to naročijo le za zadnje tri mesece tega leta. Denar za razvoj malega gospodarstva v občini.

Železniki, 20. julija - Dolgo iskanje rešitev za tako zaželeni program komercialne Pop TV je končno privedlo do možnosti, da na pretvornikih, ki so že v tej ozki dolini, program TV Koper zamenjajo. Ker pa enota TV Slovenije za pretvornike v takem primeru vztraja na plačevanju vzdrževanja, to ne bo poceni, saj bo stalo po 4 tisoč mark na mesec.

Tega, da pomeni začasni preklop oz. zamenjava programa TV Koper s Pop TV v bistvu čas pred volitvami, so se svetniki občinskega sveta Železniki sicer napol v šali, napol zares zavedli šele po tem, ko so sklep že sprejeli. K takemu ravnanju jih je namreč vodila misel na to, da skromni občinski proračun težko prenese tako velike stroške, saj bi letno plačevanje vzdrževanja stalo okoli 4 milijone tolarjev, in želja, da ne bi svojim naslednikom v novem mandatu naložili prevelikega finančnega bremena. Sklenili so namreč, da naj zadnji trije meseci prenašanja programa omenjene komercialne postaje pokažejo, koliko je to za ljudi zanimivo, nato pa bodo njihovi nasledniki odločali o tem, ali se plačevanje vzdrževanja pretvornikov res izplača in ali so morda prebivalci k temu pripravljeni tudi kaj prispevati.

Sicer pa je bila 31. seja občinskega sveta namenjena sklepanju o številnih tekočih zadevah in v bistvu potrjevanju predlogov sklepov odborov občinskega sveta, kot je to na občini Železniki že ustaljena in dosledna praksa. Med sklepi, ki so bili potrjeni, omenimo, da so na predlog odbora za gospodarstvo odobrili enkratno pomoč v višini 200 tisoč tolarjev trem novim podjetnikom za odpiranje novih delovnih mest in se odločili za razpis sredstev za subvencioniranje obrestnih mer za kredite v malem gospodarstvu (subvencioniranje do 4 odstotke, če je realna obrestna mera nad 4 odstotke). Na področju komunale so se strinjali s predlogom, da kandidirajo na razpisu sredstev za demografsko ogrožena območja s cesto Podmejačev Log - Mravlja, na razpisu za CRPOV pa z davško cesto - Žbont. Kar nekaj razprave pa je bilo o predlogu republiške uprave za državne ceste, da se cesta skozi Dolenjo vas le preplasti, čeprav je bila pred leti obljubljena tudi rekonstrukcija vključno s pločniki. Sklenili so, da na preplastitev ne pristanejo in predlagajo, da se morda za začetek rekonstruira le del do mostu, pri čemer bo občina sofinancirala pločnike.

Na tej seji pa so sprejeli tudi dva nova občinska odloka po hitrem postopku: odlok o preimenovanju Selških Lajš v Lajše in odlok o kategorizaciji občinskih cest. V gradivu so prejeli tudi predlog o popravkih nekaterih spornih zemljepisnih imen Geodetske uprave Slovenije, vendar so ga ogorčeni zavrnili. Ob postavitvi označevalnih tabel na občinski meji z občino Škofja Loka so si bili enotni o tem, da jim postavljeno ni všeč, slišati je celo bilo, da se ljudje nad tem zgražajo. Ob tem so se odločili, da pri oblikovalcih naročijo zasnovo lastnega sistema označevanja krajev. • **Š. Ž.**

Prvi del projekta CRPOV je mimo

Zaključek z ogledom preddvorskih gradov

Ožje območje Preddvora je kandidiralo za državni projekt CRPOV in ga pred dvema letoma tudi dobilo.

Preddvor, 20. julija - Projekt celostnega razvoja podeželja in obnove vasi je sicer primernejši za tista območja slovenskega podeželja, ki jih država želi ohraniti poseljena in kjer ljudje nimajo alternativnih možnosti preživetja. V Preddvoru pa so zanj kandidirali, ker so želeli oživeti turistične možnosti, saj že nekaj let ugotavljajo, da so daleč od nekdanjega turističnega razcveta.

Na Gorenjskem je bilo pred Preddvorom že kar nekaj vasi vključenih v projekt kmetijskega ministrstva, tako denimo Koprivnik, pa Adergas in Ambrož pod Krvavcem, kjer so ljudem kot dodatno možnost preživetja na kmetijah ponujali zlasti kmečki turizem. Prvemu uvajalnemu delu, v katerem so se ljudje seznanili z razvojnimi možnostmi in jih tudi sami predlagali, je sledil konkretnejši del, v katerem so izbrana podeželska okolja lahko koristila državna sredstva.

Prvi del projekta CRPOV je sedaj končan tudi v Preddvoru. Izvajalec je Projektivno podjetje Kranj, ki sodelavce prihodnji petek, 24. julija, vabi na izlet po štirih preddvorskih gradovih. Srečanje bo tudi priložnost za izmenjavo mnenj o tem, kako je uspel prvi del programa in kakšni konkretni koraki so na vrsti sedaj. Izlet, kakršne domače turistično društvo vsako leto prireja tudi za domačine, bo goste popeljal od gradu Dvor mimo zahodne obale jezera Črnava, vzpeli se bodo na Pusti grad nad Podakom, kjer si bodo ogledali razvaline tega gradu. Tretji grad je Turn, v katerem si bo moč ogledati spominsko sobo Josipine Turnograjske in grajski park, četrti pa grad Hrib, kjer bodo postregli s tradicionalno grajsko večerjo. • **D.Ž.**

Smokuč, 20. julija - Minuli konec tedna je bilo v Smokuču zelo živahno. Sredi vasi, ob kapelici in ob vodnjaku, so pripravili zanimivo prireditev ob 650-letnici Smokuča. V nedeljo so se srečali starejše gasilke in gasilci. V lepem kulturnem programu v starem vaškem jedru Smokuča so obiskovalci z zanimanjem prisluhnili tudi skupini pritrkovalcev iz Mengša. - Foto: D.S.

Križe, 20. julija - V soboto so se prebivalcem krajevnih skupnosti Križe, Senično, Sebenje in Žiganja vas končno uresničila dolgoletna prizadevanja po lastnih mrliških vežicah v Križah, saj so svojemu namenu predali novo zgrajen poslovilni objekt. Prva dela so se začela že leta 1994, vmes pa se je pojavil tudi problem lastništva. Objekt je zasnovala arhitektka Katarina Langus, za dokončanje pa so potrebovali 20 milijonov tolarjev. Nov poslovilni objekt je blagoslovil slovenski nadškof in metropolit dr. France Rode, ki je pred tem daroval tudi mašo v tamkajšnji cerkvi sv. Križa. Ob tej priložnosti so pripravili tudi krajši kulturni program, velikemu številu zbranim domačinom pa je zapela Barbara Tišler. • **P. B.**

Uredili pot do slapov

Gozd Martuljek, 20. julija - Martuljčani, predvsem člani VARPA kluba, so zaslužni, da se je primerno uredil dostop do zelo zanimivih prvih slapov v Gozd Martuljku. Tudi s prostovoljnim delom in s pomočjo kranjskogorske občine so popravili in postavili ograje na nekaterih nevarnih mestih ter uredili pot do prvega slapa. Martljuški slapovi, ki postajajo vedno bolj obiskana turistična točka, so tako postali za turiste veliko bolj varni in lepše urejeni. • **D.S.**

DOBER IZLET

Blatno jezero, ali kako prihraniti 1.700 tolarjev

V rubriki GLASOV DOBER IZLET smo že večkrat predstavili celodnevne izlete, ki jih organizirajo gorenjski avtobusni prevozniki. Tokrat ***v sodelovanju z ALPETOURJEM POTOVALNO AGENCIJO*** *vabimo na prijeten oddih* ***ob "madžarsko morje" Balaton/Blatno jezero*** *po izjemno* ***ugodni ceni 34.000 tolarjev*** *za čas od 29. avgusta do 2. septembra, torej za pet dni. Nastanitev v hotelu, štirikrat polpenzion, v ceno je že vključen tudi celodnevni izlet v Budimpešto. Ampak to še ni vse:* ***za naročnike Gorenjskega glasa je cena petdnevnega oddiha ob "madžarskem morju" samo 32.300 SIT.*** *Ob prijavi je potrebno imeti s seboj naslovljeni izvod Gorenjskega glasa.*

Odhod ***v soboto, 29. avgusta,*** *zelo zgodaj zjutraj z Bleda, Alpetourjev najudobnejši avtobus boste lahko počakali v Radovljici, Tržiču, Kranju, Škofji Loki ali Ljubljani.* ***Vse dodatne informacije, prijave in vplačila: Alpetourjeve turistične poslovalnice v Kranju, Škofji Loki, Radovljici, Tržiču in na Bledu (na avtobusnih postajah!),*** *pa tudi v malooglasni službi Gorenjskega glasa /začasno v II. nadstropju/, Zoisova 1 v Kranju, telefon 064/ 223 - 444.*

DOBER IZLET

Španija, ali kako prihraniti 2.600 tolarjev

Nadaljujemo z izletniškimi presenečenji: tokrat ***v sodelovanju z ALPETOURJEM POTOVALNO AGENCIJO*** *vabimo na prijeten oddih* ***v ŠPANIJO*** *po izjemno* ***ugodni ceni 52.500 tolarjev za deset dni*** *za čas od 11. do 20. septembra, ko je v deželi sangrije in flamenca najbolj prijetno, ker ni več prevroče. Nastanitev v hotelu, v* ***Lloret de Maru,*** *v ceni je poleg prevoza tudi sedem POLNIH penzionov, v ceno je že vključen tudi celodnevni izlet v Barcelono, obisk kneževine Monaco; možna sta tudi izleta v zabaviščni park Marineland in na goro Montserrat. Ampak to še ni vse:* ***za naročnike Gorenjskega glasa je cena desetdnevnega oddiha na španski obali samo 49.900 SIT.*** *Ob prijavi je potrebno imeti s seboj naslovljeni izvod Gorenjskega glasa.*

Odhod ***v petek, 11. septembra,*** *zjutraj z Bleda. Alpetourjev najudobnejši avtobus boste lahko počakali v Radovljici, Tržiču, Kranju, Škofji Loki ali Ljubljani.* ***Vse dodatne informacije, prijave in vplačila: Alpetourjeve turistične poslovalnice v Kranju, Škofji Loki, Radovljici, Tržiču in na Bledu (na avtobusnih postajah!),*** *pa tudi v malooglasni službi Gorenjskega glasa, Zoisova 1 v Kranju , telefon 064/ 223 - 444.*

Gorenjski glas v Mačah

V Mačah dobro skrbijo za svoj naravni prirastek

En sam prebivalec jim še manjka, pa bi jih bilo v Mačah natanko sto. Kdove, morda pa se v kratkem rodi še kak otrok, saj so v tej vasi znani po velikih družinah. Pri Planinčevih je kar sedem otrok, pri Gregorčevih šest, pri Arhovih in Aleševih štirje, trije pa že niso več kaka posebnost.

Za sveže narejeno smrekovo mizo v Mačah

Mače, 18. julija - V 26 gospodinjstvih štejejo torej 99 prebivalcev, od tega je 49 otrok (starih do 21 let). Vikendov, ki so zrasli v zadnje četrt stoletja na zemlji dveh propadlih kmetij, niti ne štejejo. Jih je pa že več kot domačij, kar je značilno za mnoge slikovite vasi na Slovenskem.

Za nas miza in klopi, za koga pa kemično stranišče?

Na sobotnem obisku v najlepši teh vasi (kot je prepričana domačinka Francka Planinc, učiteljica v preddvorski šoli, sicer pa mati sedmih otrok), se je zbralo lepo število domačinov. Resda vas nima gostilne, nas je pa zato pod svojo gostoljubno streho (na dvorišču) sprejel **Janez Aleš**. Gospodinja na Remčevi kmetiji, Janezova žena Breda, je vajena izletnikov, turistov in drugih obiskovalcev, postregla s hrano in pijačo, soseda Anica Arh pa je spekla odlično domače pecivo. Najbrž ne bomo mogli omeniti vseh, ki so se potrudili, da smo se v Mačah počutili resnično dobrodošli in da je obisk tudi za nas pomenil prijetno doživetje. Nikakor pa ne moremo mimo Blaža Rehbergerja, sicer vaškega zastopnika v krajevnem odboru v Preddvoru. V samo nekaj dneh je stesal mizo s klopmi, ki je sprejala 35 vaščanov (no, za otroke so pristavili še dve majhni klopici). Še nedavno tega pa sta smreki še rasli na Remčevem, posekal ju je, ko so začeli urejati parkirišče za izletnike. A o tem pozneje.

V zvezi z našim obiskom pa se je rodila tudi anekdota, ob kateri smo se v soboto imenitno zabavali. Remčev gospodar je nekaj dni pred obiskom zaskrbljen klical preddvorskega župana in ga spraševal, koliko ljudi se bo udeležilo Glasovega obiska, pa mu župan ni vedel odgovoriti, zanimalo pa ga je vendarle, zakaj sprašuje in hodi kot mačka okoli vrele kaše. Remc pa mu je dejal, da so ravno tega dne v Mače pripeljali kemično stranišče. Ali to pomeni, da bo ljudi za večjo veselico? Koliko hrane in pijače naj pripravi, naj priskrbi muzikanta? No, to se je navsezadnje sprevrglo v šalo, ko je naš gostitelj izvedel, kam je v resnici namenjeno kemično stranišče. Postavili so ga namreč za delavce, ki so začeli restavrirati fresko na zunanjem pročelju cerkvice sv. Miklavža v Mačah.

Na obisku pol vasi

Našemu obisku se je odzvalo skoraj pol vasi. Pravzaprav je skoraj iz vsake hiše prišel kak član.Tako so med nami sedeli: Mirko Gregorc, Alenka in Veronika Hočevar, Lojze Arh, Marinka Gregorc, Dani Planinc, Janez Aleš, Joža Pokorn, Marta Hočevar, Francka in Janez Planinc, Dare Štular, Blaž Rehberger, pa še kakega smo nemara zgrešili. Zavzeto so nas poslušali tudi otroci. Poleg domačinov so prišli tudi Bojan Lavrinšek, predsednik KS Preddvor, kot vedno pa sta bila navzoča tudi župan občine Preddvor Miran Zadnikar in predsednik občinskega sveta Florijan Bulovec, ki sta prvi iz Preddvora, drugi pa iz Nove vasi prišla kar peš.

Mesna dražba za cerkev sv. Miklavža

Ena od vaških značilnosti je cerkve sv. Miklavža s freskami iz leta 1467 neznanega mojstra. Še dva svetnika imajo v oltarju, sv. Antona Puščavnika in sv. Uršulo. Glavna freska predstavlja pohod sv. treh kraljev in Kristusovo rojstvo. Zunanja freska, ki jo ta čas obnavljajo, pa upodablja sv. Krištofa. Tudi med letom ima cerkev veliko obiskovalcev, saj prihajajo pohodniki, planinci in turisti gledat to znamenitost krajev pod Storžičem. Daleč največ ljudi pa pride prvo nedeljo ov sv. Antonu v januarju, ko v Mačah licitirajo prinesene darove, zlasti meso. Običaj je že predvojni, obiskovalci pa so v čast sv. Antonu prinesli meso, ki so ga potem domačini na dražbi prodali, denar pa namenili obnovi cerkve. Kakih petsto ljudi pride vsako leto k dražbi, dogodek pa prerašča v pravcato turistično prireditev.

Tradicijo bi v petdesetih letih kmalu presekala nenaklonjenost tedanje oblasti vsemu, kar je bilo povezano s cerkvijo. Še vedno hranijo odločbo sodnika za prekrške iz leta 1952, ki je prireditev prepovedal, češ da ni prijavljena. Dva domačina sta bila kaznovana z denarno kaznijo, ker sta "pobirala prostovoljne prispevke v blagu in denarju". No, v Mačah so se postavi tedaj uklonili in podarjenega mesa niso več licitirali pred cerkvijo, temveč v njej. Obdolžencema pa pozneje tudi ni bilo treba plačati naložene globe, pač pa se je kazen z odobritvijo škofije plačala iz cerkvenega denarja.

Tedaj so pobirali denar za zvonove, zadnja leta pa vsako leto za kak podoben namen. Tako so tudi ob pomoči z dražbo zbranega denarja obnovili zvonik in streho ladje, uredili elektriko, letos pa urejajo fasado, da bo cerkev še lepša, kot je sedaj. Ponoči se razsvetljena vidi daleč naokoli, tja do Kranja.

Lani je občina podprla projekt obnove lesenega stropa v cerkvi. Sneli so ga in restavrirali, denar pa sta (vsaka pol) prispevali država in občina. Tudi freska, ki jo sanirajo sedaj, bo deležna denarja iz teh virov, je zagotovil župan Miran Zadnikar.

Po zaslugi CRPOV obnova ceste?

Vas Mače je zajeta tudi v državni projekt CRPOV, katerega uvajalni del za širše območje Preddvora je končan, začeli pa naj bi se konkretni projekti. Eden teh naj bi bila tudi ureditev povezovalne ceste Mače - Bašelj. Bojan Lavrišnek iz krajevne skupnosti Preddvor je dejal, da so bili vaščani Mač od vseh najbolje zastopani na dosedanjih srečanjih v zvezi s projektom CRPOV. Kakšni bodo konkretni rezultati, ali se bo kdo od vaščanov odločil za dopolnilno dejavnost kmetijstvu, to pa prepuščajo prihodnosti. Sicer se v Mačah pri osmih hišah ukvarjajo s kmetijstvom, a pri nobeni ne živijo samo od tega. Vsaj eden od družinskih članov hodi še na delo.

Za planince sedaj urejeno parkirišče

Mače imajo veliko obiskovalcev, tudi tujcev. Otroci so jim bili že včasih turistični vodiči in jim je zaradi tega med počitnicami kanil kak tolar v žep. Gostje dajo tudi kaj za cerkev, to pa je večidel vse, kar imajo Mače od obiskovalcev materialne koristi. Videti je, da tudi ne hlepijo za tovrstnim zaslužkom. Turisti, planinci in pohodniki jih ne motijo, nasprotno: z veseljem jih sprejmejo in jim postrežejo, čeprav je vas brez gostilne. Turistov ne odganjamo, pravi tudi naš gostitelj Janez Aleš, nekoliko moteče pa je dejstvo, da planinci ob koncih tedna parkirajo kar po travnikih in dovoznih poteh. Zgodilo se je že, da je moral tovornjak z gorivom pred vasjo obrniti, ker zaradi parkiranih avtomobilov ni mogel do Remčevih. Janez Aleš je zatorej dal pobudo občini, naj nekje v Mačah uredi parkirišče, sam pa je bil pripravljen odstopiti svojo zemljo za ta namen. Z občino je našel skupni jezik in parkirišče je danes že urejeno. Občina bi to zemljo tudi odkupila, je povedal župan Zadnikar, toda Janez Aleš jo je odstopil brezplačno, občina pa je zemljišče utrdila, poskrbela za odvajanje meteorne vode, postavljene naj bi bile še oznake, da se bodo obiskovalci bolje znašli. Po mesecu dni, kar imajo urejeno parkirišče, se namreč še niso navadili novosti. Morda bi kazalo utrditi in asfaltirati še 50 do 70 metrov klanca, ki vodi do parkirišča za okoli sto avtomobilov, razmišljajo vaščani.

Francka Planinc

Janez Planinc

Lojze Arh

Marinka Gregorc

Janez Aleš

Blaž Rehberger

Lani so asfaltirali kakih 150 metrov vaških cest. Vaščani so pomagali z delom, občina je plačala asfaltno prevleko. Še enkrat toliko cest jih čaka za letos, poleg tega pa tudi most čez Suho na cesti Mače - Bašelj, ki je v občinskem planu že od lani. Na cesti Mače - Preddvor pa so precej poškodovane bankine, pravijo vaščani. Nedavno neurje je dobesedno odplaknilo pesek, sedaj pa občina z urejanjem še čaka, saj mora priti posebna državna komisija, da oceni škodo po tej naravni nesreči.

Mače so dobile vodo v zameno za "jago"

V Mačah imajo svoj vaški vodovod. Zgrajen je bil leta 1912. Lastnik zemljišča, kjer je vodno zajetje, je bil zemljiški posestnik Fuchs, Mačani pa so imeli v lasti zemljo na sedlu pod Grintavcem. Ker si jo je Fuchs želel za "jago", so se vaščani z njim pogodili, da naredijo zamenjavo. Lastniki omenjenega zemljišča so s posebno listino postali tudi lastniki vodovoda, v njej pa so bile natanko zapisane pravice do vode. Razen lastnikov pri vodi ni imel nihče drug "kaj govoriti". Ko je bil leta 1970 vodovod obnovljen od zajetja dalje in so vaščani v to vložili veliko truda, so bile nekdaj stroge lastniške določbe že malce "zrahljane". V sušnih letih so imeli težave z vodo, a so jih pred štirimi leti z novim zajetjem odpravili. Položaj vaškega vodovoda pa vendarle še ni docela urejen, nimajo nobene koncesije, vendar se zavedajo, da bo potrebno vodooskrbo postaviti tudi na formalno trdnejše temelje. Vode pa je glede na sedanje število prebivalcev in stalež živine dovolj, pravijo. Če bi se želeli širiti, pa bi morali vodni zbiralnik povečati. Ugotavljajo tudi, da nimajo niti hidranta niti požarnega bazena, zato jih malce skrbi, da bi v vasi zagorelo. Doslej so bili takšnim dogodkom kos z vodo iz vaškega potoka.

"Postojanka" za osvežitev

Mače so izhodišče za planinske poti proti Zaplati, Kališču, Storžiču, v dolino Kokre... Prav zato je občina vložila del denarja v ureditev parkirišča, da bi zaradi pločevinaste gneče domačini preveč ne trpeli. V bližini pa bi prav prišla še kaka "postojanka za osvežitev", menijo obiskovalci, ki se sedaj s tem namenom največkrat ustavljajo pri Remcu. Janez Aleš je dovolj priden in podjeten za kaj takega. Upravlja med drugim tudi s tovorno žičnico na Kališče, pozimi pa je za vaške otroke na svojem zemljišču postavil tudi vlečnico. A kaj, ko ni bilo snega! Vas pa pogreša še kako otroško igrišče, ko ima pa tolikšen naravni prirastek. Sedaj se otroci igrajo na domačih dvoriščih, ki so sicer velika, a premajhna za vseh 49, kolikor jih je v Mačah. Skupno igrišče bi jih še bolj povezalo, menijo domačini. Župan Zadnikar je bil pobude vesel, če pa domačini najdejo še lokacijo za igrišče, bo želja lahko kmalu uresničena.

• **D. Z. Žlebir, Foto: Tina Dokl**

Remčeva domačija je po mnenji Turističnega društva Preddvor najlepše urejena hiša v Mačah

Vidimo se v Dragi

Naslednji obisk Gorenjskega glasa bo v soboto, 25. julija, v vasi Draga v občini Škofja Loka. Vaščane vabimo, da se od 10. do 12. ure oglasite v parku sredi vasi. V primeru dežja bo naš obisk potekal v prostorih gasilskega doma v Gostečah. Vabljeni, saj bi radi izvedeli čimveč lepega o vasici, ki leži na meji občin Škofja Loka in Medvode.

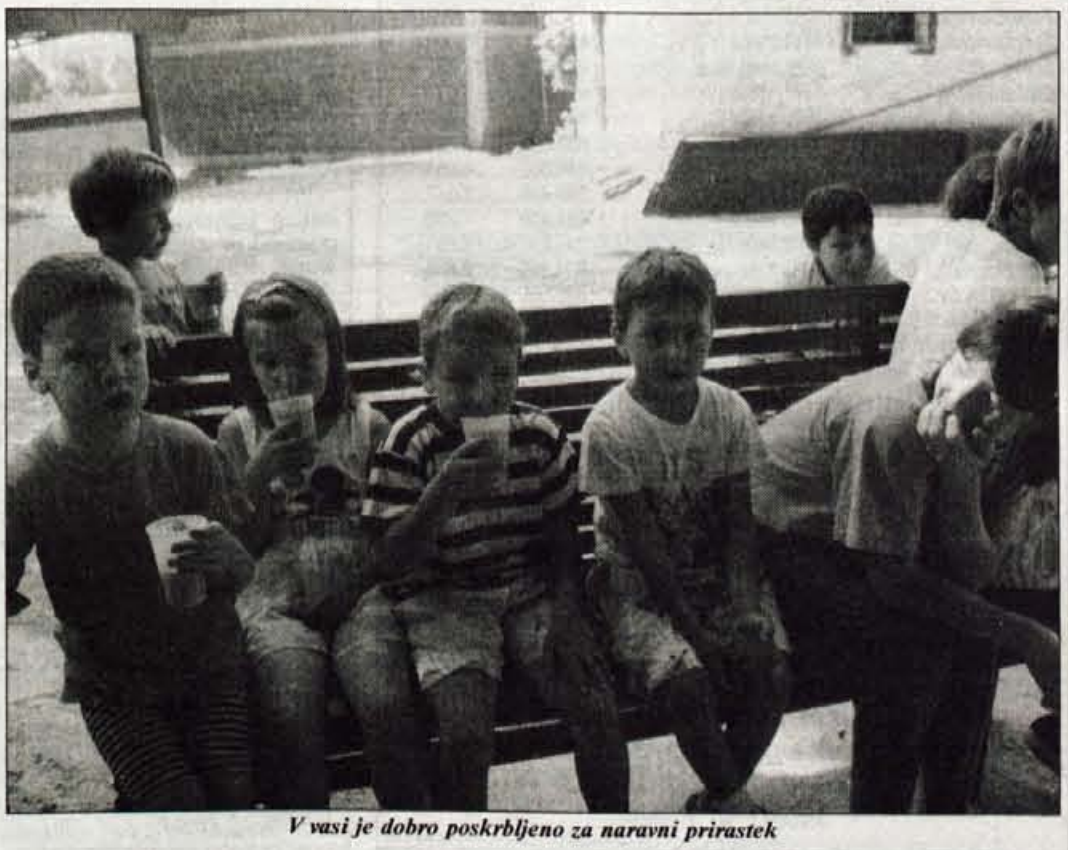

V vasi je dobro poskrbljeno za naravni prirastek

Najokretnejša limuzina iz družine Volkswagen

Polo limuzina 1.4 serijska oprema:

- zelena termoizolacijska zasteklitev
- servo volan
- po višini nastavljiva sprednja sedeža
- po višini nastavljiv volan po tretjini deljiva
- zadnja sedežna klop
- zračna blazina za voznika
- zračna blazina za sovoznika
- elektronska zapora zagona motorja
- dva vzglavnika zadaj
- bočne ojačitve
- priprava za radio s štirimi zvočniki in strešno anteno
- nastavitev svetlobnega snopa žarometov

Polo 6D limuzina od 19.760 SIT mesečno

Testna vozila

VW Sharan 1.9 TDi GL
VW GOLF 1.6 Highline

VW rabljena vozila

VW GOLF 1.3B, 3 vrata, l.87
VW GOLF 1.3B, 3 vrata, l.91
VW GOLF 1.3B, 5 vrat, l.91

ostala rabljena vozila

OPEL KADETT 1.3S, l.89
VOLVO T5 850, l.94
MERCEDES C220, elegance, l.94
RENAULT R5 express, l.91

VRTAČ AVTOCENTER
telefon: 064 438 010
fax: 064 431 019

TEST: VOLKSWAGEN PASSAT VARIANT 1.8 T

PREIZKUŠENA TAKTIKA

Variant je hišna oznaka za Volkswagnove avtomobile s podaljšanim, kombijevskim zadkom. Pri prejšnji generaciji modela passat je bil variant precej uspešnejši od limuzine, po predstavitvi novega modela pa napovedujejo, da bo drugače. To pa seveda še ne pomeni, da bo variant vozil v senci nove uspešne limuzine.

Utegne se zgoditi prav nasprotno, kajti pri Volkswagnu so ubrali preizkušeno taktiko. Zato so pri variantu ohranili enak sprednji del kot pri limuzini, spremembe, zaradi katerih je avtomobil izgubil kupolasto streho, pa se začnejo pri zadnjih vratih. Zadek je namreč v primerjavi s sprednjim delom na prvi pogled skoraj neskladno raven, tudi prtljažna vrata so precej strma in zato je oblika bolj kot zadnji kombijevski modi podrejena uporabnosti.

Te kategorije passatu v nobenem primeru ne manjka. Prtljažnik namreč sprejme povsem zadovoljivih 495 litrov prtljage, a s podiranjem zadnje klopi je prostora občutno več. Morda 1600 litrov ni ravno vrhunski podatek, toda ta avtomobil je naravnan izrazito družinsko in tudi poslovno, kajti poslovneži se že dolgo ne vozijo več samo v limuzinah. Ob tem je k dobrim

Volkswagen passat variant je sodoben in urejen, hkrati pa tudi največji hišni avtomobil.

lastnostim prtljažnika potrebno prišteti še temeljito obdelavo, odpiranje vrat do odbijača in vtičnici za 12-voltno napetost.

+++ oblika ++prostornost +motorne zmogljivosti / — desno bočno ogledalo –motorna prožnost v nižjih vrtljajih - navidezna neskladnost zadka s sprednjim delom

Tudi v potniški kabini se passat izkaže s prostornostjo in udobjem in v primerjavi z audijem A4, s katerim si delita osnovo, je prostor izkoriščen precej bolje. Glede armaturne plošče je bilo že kar nekajkrat slišati očitek, da je nekoliko puščobna, a se med vožnjo ta občutek razblini in veliko bolj pride do izraza urejenost in priročnost; passatu se vidi, da je avtomobil vzgojen v pravem germanskem duhu. In nenazadnje, žlahtnost največjega hišnega avtomobila se kaže tudi z dobro opremo, ki vključuje obe

Zadnji del je nekoliko bolj klasičen kot sprednji, kjer je veliko okroglin.

Armaturni plošči očitajo puščobnost, toda bolj opazna je urejenost in uporabnost.

čelni varnostni vreči, zavorni protiblokirni sistem in samodejno klimatsko napravo.

Motor - 1,8 litrski štirivaljnik s 150 konjskimi močmi ki jih razvija s pomočjo turbinskega polnilnika, je sicer bolj pri dnu motorne ponudbe, a je vseeno dovolj suvereno kos svoji nalogi. Ob dovolj solidnih pospeških in povsem zadovoljivi končni hitrosti bi si voznik zaželel le še bolj odločnega delovanja turbinskega polnilnika; kljub temu da tako imenovane turbo luknje skoraj ni čutiti, motor s polnim pljuči zadiha šele sredi vrtilnega območja, nato pa zgledno pospešuje vse do rdečega polja na merilniku vrtljajev. Voznik se lahko veseli natančnega in lahkotnega petstopenjskega menjalnika in uživa v motorni prožnosti, med pomembnimi podatki pa je tudi zmernost pri porabi, saj je motor celo bolj varčen kot v različici brez turbinskega polnilnika.

CENA do registracije: 4.016.012 SIT (Porsche Slovenija, Ljubljana)

Passat seveda, spet v pravem germanskem duhu, sodi med avtomobile,ki svojo kultiviranost izkazujejo tudi pri legi na cesti. Vzmetenje je po volkswagnovsko nekoliko trše, a se zato kolesa dobro držijo ceste in kdor zna vsaj malo uživati v dinamični vožnji, bo užival tudi s passatom. Nasploh za ta avtomobil velja da se bolje znajde na odprtih cestah kot v mestnih središčih; za tesna parkirna mesta je nekoliko predolg in še desno bočno ogledalo, ki je (kdo ve zakaj) manjše od levega, utegne povzročiti nekaj malega preglavic.

Volkswagen passat variant je v vsakem pogledu sodoben, urejen in dodelan avtomobil, z le nekaj drobnimi pomanjkljivostmi, ki dobrega vtisa v nobenem primeru ne morejo razbliniti.

TEHNIČNI PODATKI: kombi, 5 vrat, 5 sedežev. Motor: bencinski s turbinskim polnilnikom, vrstni, štirivaljni, štiritaktni, nameščen spredaj prečno, poganjam s prednjimi kolesi, 1781 ccm, 110 KW/150 KM, 5- stopenjski ročni menjalnik. Mere: d. 4670 mm, š. 1740 mm, v. 1460 mm, medosna razdalja 2700 mm, prostornina prtljažnika 495/1600 l. Najvišja hitrost: 217 km/h (tovarna), 213 km/h (test). Poraba goriva po EU normativih: 6,5/10,9 l neosvinčenega 95 okt. bencina, poraba na testu: 10,8 l.

• **M. Gregorič**

TALON d.o.o.
ODKUP, PRODAJA IN PREPIS VOZIL
PE Zg. Bitnje 32, Žabnica
Tel., fax: 064/311-032

ZNAMKA	TIP	LETNIK	CENA V SIT	OPOMBE
BMW	520 I	1990	1,540,000	serv. knjižica, alarm, el. klima, CZ, SV...
CITROEN	ZX 1.4 REFLEX	1992	890,000	avtoradio
CITROEN	ZX VOLCANE 2.0i	1993	1.379,000	delj. CZ, alarm, servo volan, el. stekla...
FIAT	TEMPRA 1.6 IE	1993	990,000	servo volan, katalizator
FIAT	UNO 1.0 IES	1993	670,000	radio, cz, električna stekla...
FORD	FIESTA 1.8 CD	1989	670,000	avtoradio
MAZDA	323	1991	850,000	avtoradio, katalizator
NISSAN	SUNNY 1.5 GL	1985	330,000	caravan, metalic moder, radio
OPEL	KADETT 1.3 GLS	1988	570,000	1. lastnik, avtoradio, delj. zadnja klop
OPEL	ASTRA 1.8i GT	1992	1,190,000	servo volan, športni sedeži, radio, metalic...
OPEL	ASTRA 1.6 I	1992	1,170,000	1. lastnik, strešno okno, CZ, radio metalic...
OPEL	CALIBRA 2.0i T 4X4	1993	2,250,000	vsa oprema razen klime!
PEUGEOT	306 XN	1994	1,290,000	1. last., serv. knjiž., radio, delj. zadnj. klop...
SUZUKI	SWIFT 1.3 GX	1996	1,140,000	1. last., serv. knjižica, CZ, strešno okno
TOYOTA	COROLLA 1.6 GLI	1993	1,390,000	servisna knjižica, ABS, elekt. oprema
VW	GOLF 1.9 CLTD	1992	1,390,000	servo volan, radio, alu-platišča
VW	JETTA	1986	490,000	metalic siv, avtoradio

Jelinčič: homologacijo naj zaračuna država

Poslanec SNS Zmago Jelinčič je ministrstvu poslal pisno pobudo, v kateri predlaga, da naj se prooračunski primanjkljaj zapolni tudi s pomočjo uvoznikov tujih avtomobilov. Po njegovem naj bi namreč pristojbin za homologacijo ne zaračunavali in jih knjižili kot svoj dobiček uvozniki, ampak bi jih zbirala država v okviru proračunskih sredstev. Jelinčič navaja, da mora za vsak tuj avtomobil kupec plačati okoli 40.000 tolarjev, kar naj bi pomenilo, da po nekaterih podatkih letna vsota znaša okoli 9 milijard tolarjev, ki bi namesto v privatne žepe šla v državno blagajno.

Jelinčič predlaga, naj ministrstvo zadevo čimprej uredi, ker naj bi bil predlog "še kako utemeljen". Ima zgolj nekaj lepotnih napak: poslanec je pozabil, da imajo s tipsko homologacijo, ki jo opravijo pristojne inštitucije, uvozniki kar precej stroškov, ne drži pa tudi matematika, s katero operira. V Sloveniji namreč letno prodamo nekaj več kot 60 avtomobilov, kar pomeni da gre "v privatne žepe" ne 9 ampak v najboljšem primeru 2,5 milijarde tolarjev. In nenazadnje, požrešna država si precejšen del malhe zapolni s carinami in davki... • **M.G.**

KOZINA
ZA ČISTOČO TESTNIH AVTOMOBILOV SKRBI ROČNA AVTOPRALNICA PINTARJEVA 5, KRANJ, ČIRČE, TEL. 328-238
DELOVNI ČAS OD 8. DO 18. URE

INTEGRAL Jesenice
Prodajalec in serviser vozil VW
Pestra izbira vozil na zalogi.
Ugodno obročno odplačevanje in leasing.
Tel.: 064 861-175

REMONT ALPETOUR d.d. KRANJ
CENTER RABLJENIH VOZIL, TEL.: 222-624
INTERNET ADRESS HTTP://WWW.ALPETOUR-REMONT.SI/
PONUDBA TEDNA

ZNAMKA -TIP	LETNIK - BARVA	CENA V SIT	CENA V DEM
Ford Sierra 2,0 GBC	1985 rdeča	398.475	4.284
R-5 Campus 3v	1989 rdeča	428.662	4.600
BMW 318 I	1985 met. siva	462.000	4.967
Nissan Micra 1,0 LX	1991 rdeča	478.800	5.094
Suzuki Swift 1,3 5v	1990 rdeča	555.450	5.973
R-Clio RL 1,2 5v	1991 rdeča	600.600	6.389
Fiat Croma	1989 beš	646.800	6.954
VW Golf JX D	1989 rdeča	680.400	7.317
Lada karavan 1500	1995 rdeča	681.450	7.250
Suzuki Swift 1,3 GL	1992 bela	748.251	7.961
Fiat Fiorino 1,7 DS	1995 bela	834.960	8.883
R-21 GTX 5v	1991 srebrna	892.500	9.597
Fiat Tipo 1,6 IES	1993 siva	958.650	10.308
Hyundai Accent 1,3 LS	1995 rdeča	1.086.750	11.562
R - Clio RN 1,2 3v	1996 met. srebrna	1.122.975	11.947
R - Twingo Wind	1997 met. modra	1.165.500	12.399
R-19 RN 1,4 4v	1994 met. zelena	1.201.200	12.779
Opel Astra kar. 1,6 igl	1993 rdeča	1.247.400	13.271
R-Clio RT 1,4 5v	1996 bela	1.386.000	14.903
R-Trafic TB 2G FUR	1995 bela	1.388.625	14.772
Alfa Romeo 155 1,7	1995 črna	1.630.125	17.342
Opel Calibra 2,0 16v t.	1992 rdeča	1.853.775	19.933
R-Laguna RT 1,8	1995 opal	1.865.535	19.847
R-Laguna 2,0 RXE	1995 srebrna	2.383.500	25.629
Volvo 850 GLT	1993 črna	2.415.000	25.968

Možnost menjave po sistemu staro za staro ter ugoden kredit že od T + 4,8 % do T + 5,5 %.

KRANJ, 20. 7. 1998

Ford bo odkupil Cosworth Racing

Pri Fordu so se odločili za odkup izdelovalca dirkalnih pogonskih agregatov Cosworth Racing od podjetja Audi AG. Sodelovanje med Fordom in Cosworthom ima že dolgoletno tradicijo, saj so v minulih 30 letih, od leta 1967 dalje, pri Cosworthu izdelali številne motorje, ki so Forde popeljale do zmag na različnih avtomobilističnih tekmovanjih.

Direktor evropskega dela Fordovega mednarodnega koncerna Martin Whitaker je ob najavi sklenitve posla z Audijem poudaril, da so zelo zadovoljni z izidi pogajanj, saj jim bo nakup omogočil še izboljšati dosedanje zmogljivosti na področju izdelave dirkalnikov ter izpolniti načrte na področju Formule ena, Indy car dirk in preizkušenj v prvenstvu Touring Car Racing. • **M.KR.**

AVTOHIŠA VRTAČ
Kranj
Delavska 4, Stražišče pri Kranju
Audi
Email:avtohisa.vrtac@avtohisavrtac.si
http://www.avtohisavrtac.si
064/318-020
Prodaja vozil VW in AUDI
Prodaja rabljenih vozil
Servis
Originalni rezervni deli
PASSAT VARIANT NA ZALOGI!

Ugoden nakup na Porsche leasing in potrošniški kredit

Žito Gorenjka Lesce letno za promocijo namenja sto milijonov tolarjev

Za tečnobami vseh vrst prihaja mam

Konkurenca na trgu čokolad je tako močna, da brez oglaševanja Gorenjka na trgu ne bi mogla obstati. Zato vsako leto pripravijo po dve oglaševalski akciji, eno spomladi in eno jeseni. - Novi blagovni znamki leški kruh in mam

Lesce - "Za tečnobe vseh vrst.... Gorenjka." Takole se glasi eden od televizijskih spotov z naslovom Prva pomoč omarica, v katerem leška Žito Gorenjka reklamira svoje sladke izdelke. Kot pravi predsednica uprave delniške družbe Žito Gorenjka Mojca Budkovič, so v podjetju že pred leti ugotovili, da je konkurenca zlasti na trgu čokolad tako huda, da brez takšnih reklamnih akcij ne bi mogli obstati. Tako zadnjih pet let pripravljajo po dve oglaševalski akciji letno, eno spomladi in eno jeseni. Ravno v teh dneh se pripravljajo na jesensko akcijo, v kateri bodo promovirali povsem novo blagovno znamko mam.

Za promocijo svojih blagovnih znamk leška Žito Gorenjka letno namenja kar okrog sto milijonov tolarjev, kar je po besedah predsednice uprave Mojce Budkovič na evropsko primerljivem nivoju (kot odstotek od celotne prodaje). Vsako leto pripravijo dve oglaševalski akciji (na televiziji ter v tiskanih medijih in na plakatih), kar imajo zapisano že kar v poslovnem načrtu. "Pomlad je čas, ko se prodaja sladkih izdelkov nekoliko umiri, zato eno akcijo pripravimo spomladi, nato pa še eno jeseni, ko je najboljši čas in ljudje kupujejo največ čokolad in drugih izdelkov in se da največ iztržiti," razlaga Budkovičeva. Letos pomladi so tako pripravili akcijo Prva pomoč omarica z geslom Za tečnobe (tegobe, sitnobe) vseh vrst, ki se je dobro prijela, televizijski spot je bil po oceni Budkovičeve dobro sprejet, čeprav je bil kratek in "bolj šparovna varianta". Zanimivo je, da so v spotu reklamirali celoten Gorenjkin sladki program, od čokolad do rolad in barov. Za jesen pa že pripravljajo novo akcijo za promocijo nove blagovne znamke mam. Z njo se bodo skušali približati drugačni ciljni populaciji; če so bile dosedanje reklame čokolad namenjene "ženskam v najboljših letih", torej gospodinjam, ki kupijo čokolado za vso družino, bodo z novimi izdelki mam ciljali na mlajšo, aktivnejšo generacijo, otroke in mladostnike. Pod to znamko bodo tržili izdelke iz čokolade na osnovi riža (štiri različne okuse) ter izdelke iz peciva (različne rolade in rezine). Novost bo v tem, da bodo novi izdelki mam na voljo v manjših tablicah oziroma zavitkih po samo eno rolado, kot hitri prigrizki. "Ime mam vzbuja različne prijetne asociacije", razlaga Budkovičeva, "od mmmm, kako dobro, do mam - imam ali pa mam - mama." Poleg tega je beseda mam nekako internacionalna, primerna tudi za trženje v tujini. Blagovna znamka Gorenjka namreč za trženje na tujem ni najbolj primerna, saj je za tujce težko izgovorljiva in predolga. Gorenjka sicer na tujem proda 35 odstotkov svojih sladkih izdelkov, največ na območju nekdanje Jugoslavije, na Češkem, v Rusiji in Nemčiji. Seveda pa je konkurenca v tujini zelo močna, saj so tuji proizvajalci tudi marketinško veliko bolj agresivni. Konkurenca pri čokoladah je huda tudi na domačem trgu, po raziskavah je po prodaji tablic krepko na prvem mestu milka z dobro polovico. Gorenjka ji sledi s 15- 20-odstotnim tržnim deležem, ostalo pa so razne cenejše čokolade različnih blagovnih znamk in večinoma slabše kakovosti, pravi Budkovičeva. "Tuji konkurenti za eno oglaševalsko akcijo namenijo do šestkrat več sredstev kot mi. Jasno je vidna povezava med oglaševanjem in prodajo. Veliki si pač lahko mnogo več privoščijo."

Mojca Budkovič

Znani so že prvi podatki o polletnem poslovanju, po oceni Mojce Budkovič so rezultati dokaj ugodni in vsekakor pozitivni. Prodaja je sicer nekoliko manjša od načrtov, toda zaostanek bodo skušali nadoknaditi v drugi polovici leta, ko se Gorenjkini izdelki tudi najbolje prodajajo. Za letošnje leto načrtujejo 120 milijonov tolarjev dobička (lani ga je bilo 33 milijonov).

V Žitu Gorenjki, d.d., so prejšnji teden pod streho spravili prvo skupščino delničarjev. Na njej so delili petletni dobiček, ki se ga je nabralo za 348 milijonov tolarjev, za dividende so namenili dobrih 62 milijonov, tako da bo bruto dividenda na delnico znašala 73,10 tolarjev. Nadzorni svet je tudi imenoval novo, stalno upravo. V njej sta ostala dva člana iz dosedanje začasne uprave, to je predsednica uprave Mojca Budkovič in Darko Kovač, tretji član pa je nov, to je Robert Ferko, ki prihaja iz pekarske dejavnosti in bo okrepil to področje. Predsednik nadzornega sveta je postal Rudolf Kajtner, sicer direktor Žita.

Svojo blagovno znamko pa so v Žitu Gorenjki uvedli tudi na področju kruha. Poimenovali so jo Leški kruh. "Kupec tako lahko zahteva naš Leški kruh, ki je tako razpoznaven in ločen od kruha drugih pekov. Izdali smo tudi poseben katalog kruhov in pravzaprav smo bili še sami presenečeni, koliko različnih vrst kruha izdelujemo," razlaga predsednica uprave Žito Gorenjke. Z Leškim kruhom so prisotni pretežno lokalno, so se pa začeli širiti tudi v druge regije. Dnevno spečejo 10 ton kruha, s čimer dosegajo približno polovičen tržni delež. • **U. Peternel**

Prenova Hlebčka bo končana oktobra

V Žitu Gorenjki so se odločili za prenovo svoje tovarniške prodajalne Hlebček. Prodajalno bodo povečali za enkrat, po novem bo deloma samopostrežna, v njej pa bo tudi peč, tako da bo ves čas dišalo po svežem kruhu. Obnova bo predvidoma končana do oktobra. Naložba je vredna 40 milijonov tolarjev.

Verigo v stečaju oživljajo najemniki

Iz Verige spet prihajajo verige

Prejšnji petek so v tujino odpremili prve tone verig - Delo bo dobilo še 120 ljudi

Lesce - Prejšnji petek so iz leške Verige, ki je od februarja letos v stečaju, spet odpremili prvo pošiljko verig v tujino. Zasebno podjetje Orby, ki ima v najemu bivši Verigin obrat sidrnih verig, je namreč na Nizozemsko odposlalo pet priklopnikov sidrnih verig. Hkrati pa je zasebno podjetje CmC System, ki je vzelo v najem obrat drobnih verig, odposlalo prvo količino snežnih verig v Nemčijo in visokoodpornih verig v Italijo.

Tako leško Verigo, kjer je ob stečaju delo izgubilo 270 ljudi, v najboljših časih pa je zaposlovala celo 1500 ljudi, uspešno oživljajo najemniki. Podjetje Orby, d.o.o., naj bi na novo zaposlilo 53 delavcev, ki se bodo pridružili 45 že zaposlenim. Mesečno naj bi izdelali približno 270 ton ladijskih in 25 ton zaščitnih verig. Podjetje CMC System, d.o.o., pa naj bi v prihodnjih štirinajstih dneh na novo zaposlil še 50 delavcev, ki naj bi mesečno izdelali od 100 do 120 ton visokoodpornih in snežnih verig. Poleg tega je na mestu nekdanje Verige še nekaj najemnikov, med njimi podjetje Elkoterm, ki je prevzelo upravljanje z energijo, ter še nekaj manjših zasebnih podjetij, ki so prevzela del prostorov in proizvodnje v najem. Skupaj naj bi delo v oživljeni nekdanji Verigi na novo dobilo 120 ljudi. • **U. P.**

Skupščina delniške družbe Color Medvode, d.d.

Dividende delničarjem Colorja

Prejeli bodo po 175 tolarjev bruto dividende na delnico - Uspešno tudi ob polletju

Medvode - Delničarji medvoškega Colorja so na skupščini pretekli četrtek sklenili, da bodo od 496 milijonov tolarjev lani ustvarjenega čistega dobička za dividende namenili 166 milijonov tolarjev. Tako bo bruto dividenda za delnico znašala 175 tolarjev.

Preostalih 325 milijonov tolarjev dobička bo ostalo nerazporejenega, pet milijonov tolarjev pa si bodo razdelili člani uprave. Sicer je imel Color lani 6,5 milijarde tolarjev prihodkov od prodaje, kar je nominalno za 12 odstotkov več kot leto prej. Večjo prodajo so dosegli predvsem na račun večjega izvoza, ki dosega že 60 odstotkov celotne prodaje Colorja. V Colorju za letos načrtujejo 526 milijonov tolarjev bruto dobička ter realno za devet odstotkov večjo prodajo. Znani so tudi že prvi podatki o poslovanju v prvem polletju letos; 456 zaposlenih je izdelalo polovico tistega, kar so načrtovali do konca leta, prodali pa so 47 odstotkov letnega načrta. • **U. P.**

V Domelu pred skupščino delničarjev spet napeto

Železniki - Za jutri, sredo, je sklicana druga skupščina delniške družbe Domel Železniki. V podjetju je v teh dneh spet napeto, saj na sodišču ni rešen še niti spor okrog prve skupščine. Tudi na sredini skupščini lahko pride do zapletov, saj je uprava podjetja predlagala oblikovanje sklada lastnih delnic, čemur pa odškodninski sklad oporeka s protipredlogom, češ da likvidnostna situacija v podjetju tega ne dopušča. Za nameček se zapleta tudi s sestavo nadzornega sveta, saj naj bi nekateri člani ponudili odstop. A kakorkoli se bo skupščina razpletla, je že danes jasno eno: takšne zdrahe ne koristijo prav nikomur, še najmanj pa temu uspešnemu podjetju s skoraj tisoč zaposlenimi. • **U. P.**

Kdo bo postal novi direktor papirnice Goričane?

Kranj - Prejšnji teden je bil v dnevnem časopisju objavljen javni razpis za delovno mesto direktorja Tovarne papirja Medvode iz Goričan. Dosedanji direktor papirnice **Andrej Božič** naj bi namreč s prvim septembrom postal direktor podjetja ABB Slovenija. Kdo naj bi prevzel vodenje papirnice, še ni znano. Sicer pa ravno v teh dneh potekajo dogovarjanja s Slovensko razvojno družbo, da bi del terjatev pretvorila v lastninski delež. Tako bi podjetje lahko najelo posojilo za posobitev proizvodnje, natančneje papirnega stroja. • **U. P.**

Uko Kropa ob polletju že pozitivno

V Uko Kropa iščejo dokapitalizatorja

Lani so pridelali za 1,9 milijona tolarjev izgube, za letos pa načrtujejo dobiček

Kropa - Kroparsko podjetje Uko je lani še poslovalo v rdečih številkah - pridelali so za 1,9 milijona tolarjev izgube, toda kot nam je povedal direktor podjetja Jože Dovžan, je letos poslovanje mnogo boljše, že ob polletju so poslovali pozitivno, dobiček pa pričakujejo tudi ob koncu leta.

Kot so sklenili delničarji podjetja na skupščini pretekli teden, bodo izgubo pokrili iz naslova rezerv. Direktor Uka Jože Dovžan nam je povedal, da se skupščine ni udeležil nihče od zunanjih lastnikov - predstavnikov skladov in pidov, ki so večinski lastniki podjetja. "To nas moti, saj lastnikov očitno ne zanima, kakšno je poslovanje in kaj se dogaja z njihovo lastnino," pravi direktor Dovžan. Tudi lastninska struktura ni trdna, zunanji lastniki se menjavajo, nekaj časa je 20 odstotkov delnic Uka imel celo razvpiti Dadas, ki pa je delnice nato prenesel na podjetje MGM iz Domžal. V Uku sploh ne vedo, kakšno podjetje je to, na povabilo na skupščino niso poslali niti odgovora, pravi direktor Dovžan. Zaposleni in bivši zaposleni imajo slabih 32 odstotkov delnic, v prihodnjih letih bi lahko odkupili še nadaljnjih 14 odstotkov delnic podjetja, ki so sedaj na razvojni družbi kot nerazporejena sredstva, a odziva zaposlenih za odkup lani ni bilo. To pa ni čudno, saj si delavci s plačami tega ne morejo privoščiti, pravi Dovžan. Tako bodo te delnice bržkone prodane pidom. "Podjetje nima stabilnih delničarjev, kar ni dobro. Zato iščemo lastnike, ki bi podjetje dokapitalizirali, saj je nujna posodobitev opreme, obnova proizvodnih naprav in dodatno usposabljanje zaposlenih," pravi direktor.

V Uku je 27 zaposlenih, ki mesečno ustvarijo za 8,5 milijona tolarjev realizacije. Večino prodajo doma, izvažajo pa tudi v Nemčijo (mesečno za okrog 2 milijona tolarjev). Za Nemčijo delajo večino dodelavna dela (tako imenovani lon posel), letos so cene uspeli povišati za pet odstotkov. Nemški kupec dobavljeno blago plačuje v desetih dneh, zaradi česar v Uku tudi lahko redno izplačujejo plače, pravi direktor Dovžan. Sicer pa je doma največji kupec kranjski Merkur, veliko pa delajo tudi po naročilu.

Kot dodaja, pa se Uko srečuje tudi s problemom tehnične narave, saj poklic kovača izgineva. Je redek, težak poklic, za katerega se mladi ne odločajo, poleg tega pa pri nas niti ni šole, v kateri bi se mladi umetni kovači šolali. Zato si v Uku že dalj časa prizadevajo, da bi ustanovili šolo umetnega kovaštva, v kateri bi stari mojstri učili obrti kovanja. Toda kot pravi direktor Dovžan, na pobudo že več kot leto dni niso dobili odgovora, niti od ministrstva za šolstvo in ministrstva za kulturo, niti od občine. Po Dovžanovih besedah bi bila takšna šola lahko center umetne kovaške obrti za celotno območje Alpe Adria, od Avstrije do Italije. • **U. Peternel**

INFORMACIJE OBMOČNE ZBORNICE ZA GORENJSKO - ZDRUŽENJA PODJETNIKOV GORENJSKE

POSLOVNO SREČANJE SLOVENSKIH IN MADŽARSKIH PODJETIJ

3. septembra v Kaposvaru na Madžarskem

Gospodarska zbornica Slovenije, Območna zbornica za Gorenjsko in Območna zbornica Murske Sobote organiziramo v soorganizaciji madžarske županijske gospodarske zbornice Somogy poslovno srečanje slovenskih in madžarskih podjetij. Poslovno srečanje je povezano tudi z ogledom mednarodnega potrošniškega sejma FROM THE ALPS TO THE ADRIATIC '98, ki bo potekal od 2. do 6. septembra 1998 v Kaposvaru.

Zainteresirana podjetja imajo tudi možnost, da se udeležijo sejma kot razstavljalci po ugodnejših pogojih - če vas udeležba na sejmu zanima, nas pokličite in dobili boste vse potrebne informacije.

Podrobnejše informacije o poslovnem srečanju, program, prijavnico dobite na Območni zbornici za Gorenjsko, tel.: 064/ 360 520. **Prijave sprejemamo do tega petka, 24. julija 1998!**

V potresu ranjeno Posočje rabi turiste

Prijatelja spoznaš v - sezoni

Domači gostje se letos izogibajo Posočja, toda prav s turističnim obiskom bi lahko veliko pomagali domačinom

Kranj - Po vsej Sloveniji so se prejšnji teden pojavili veliki plakati s preprostim sporočilom - Prijatelja spoznaš v sezoni. Gre za začetek posebne oglaševalske akcije, ki naj bi Slovence opozorila, da kraji v Posočju ne rabijo samo pomoči, temveč tudi (ali predvsem) normalno turistično sezono.

Podatki žal kažejo, da se domači turisti, ki so vsa leta počitnikovali v Posočju, letos doline Soče izogibajo. Zanimivo je, da tujci prihajajo v enakem številu kot doslej, Slovencev pa ni. Kot menijo pobudniki akcije, bržkone ne gre toliko za strah, temveč bolj za občutek nelagodja pred domačini, ki jih je prizadela nesreča. Marsikdo se obremenjuje z mislijo, da se zabava, medtem ko so domačini v nesreči. Toda kot poudarjajo snovalci akcije, so take skrbi odveč, domačini si letos še posebej želijo obiska turistov, saj se jih veliko preživlja prav s turizmom oziroma jim je turizem dodaten vir zaslužka.

V okviru akcije, ki bo trajala od 16. julija do 31. avgusta, bodo po vsej Sloveniji postavili sto velikih plakatov (brezplačno jih postavlja podjetje Metropolis Media), prek celega poletja pa bodo nacionalna televizija, POP TV in Kanal A predvajali tri televizijske spote. Prav tako bo deset do dvajset tiskanih oglasov brezplačno objavljenih v vsakem od treh največjih slovenskih dnevnikov.

Akcijo si je zamislila skupina pobudnikov, med njimi minister za kulturo Jožef Školč, sicer doma iz Posočja, in Zdravko Duša, poleg njiju pa v akciji sodelujejo še agencija Studio Zodiak z Borisom Vojetom in Miljenkom Liculom. Kreativni in organizacijski del akcije so pripravili prostovoljno in zastonj, k sodelovanju pa so pritegnili še Lek, Pivovarno Laško, Mobitel in Hotele Bovec. Ti so s svojimi prispevki omogočili izvedbo akcije, vredne 28 milijonov tolarjev.

Kot so poudarili pobudniki, bodo z akcijo skušali storiti nekaj, da se pretrgane vezi in prijateljstva, ki so se leta in leta sklepala med gosti in gostitelji v Posočju, obnovijo in da se v Posočje vrne utrip, ki domačinom daje kruh. Gre za poskus nove in drugačne obravnave prizadetih krajev, ki lahko postane model tudi za v prihodnje.

• **U. P.**

Poslovna pričakovanja v industriji in trgovini

Poslovni optimizem spet plahni

Svoj trenutni poslovni položaj je v drugi polovici junija ocenjevalo kot dober le 16 odstotkov industrije in 30 odstotkov trgovine

Kranj - Po precej ugodnih poslovnih pričakovanjih konec prvega trimesečja letos je ob izteku drugega četrtletja poslovni optimizem v industriji in trgovini spet oslabel. Anketa, ki jo med vodilnimi gospodarstveniki v podjetjih vsake tri mesece opravlja Služba za konjunkturo in ekonomsko politiko pri GZS, je namreč junija pokazala poslabšanje poslovnih pričakovanj. Glede na to je v naslednjih mesecih pričakovati umirjanje gospodarske aktivnosti.

V prihodnjih treh mesecih je po napovedi anketirancev rahlo izboljšanje zaznati le v kratkoročnih napovedih investicijske aktivnosti, predvsem v predelovalnih dejavnostih. Napovedi pa so izrazito slabše pri prodaji in naročilih, in sicer v industriji, še bolj pa v trgovini. Naraščanje prodaje načrtuje 44 odstotkov anketirancev iz industrije, upadanje pa 14 odstotkov vprašanih predstavnikov velikih in malih podjetij. V trgovini so pričakovanja še slabša, upadanje prodaje pričakuje kar 58 odstotkov vprašanih. Povečanje izvoza je napovedalo 64 odstotkov anketirane industrije in 27 odstotkov trgovine, upadanje izvoza pa predvideva 17 odstotkov industrije in 9 odstotkov trgovine. To je slabše kot v zadnjih treh anketah. Manj optimistične so tudi napovedi glede gibanja proizvodnje, 11 odstotkov jih pričakuje upadanje proizvodnje, 44 odstotkov stanje brez sprememb, rast pa 45 odstotkov.

Kaj pa pričakovanja glede inflacije? Tako v industriji kot v trgovini se je še zmanjšalo število tistih, ki pričakujejo rast prodajnih cen izdelkov v tem četrtletju. Glede na to bi lahko v prihodnjih mesecih pričakovali zmerno inflacijo.

Ob ohlajenih konjunkturnih razmerah pa spet narašča število tistih, ki napovedujejo nadaljnje krčenje števila zaposlenih; v industriji je takih tretjina, v trgovini pa kar 42 odstotkov. Po drugi strani pa so nekoliko boljše napovedi glede kratkoročne investicijske aktivnosti, rast naložbene aktivnosti ali vsaj ne poslabšanje sedanjega stanja napoveduje pretežni del industrije in trgovine.

Svoj trenutni poslovni položaj je v drugi polovici junija ocenjevalo kot dober le 16 odstotkov industrije in 30 odstotkov trgovine, kot slab pa 15 odstotkov industrije in 20 odstotkov trgovine. Najbolj črnogledi so bili junija v delovno intenzivnih in izvoznih podjetjih kovinske, lesne in tekstilne industrije.

• **U. P.**

MEŠETAR

Rastoče devizne rezerve

Slovenija je imela konec aprila 4,31 milijarde dolarjev devizn rezerv, kar je 77,5 milijona dolarjev več kot marca. Skupni zuna dolg Slovenije je konec aprila znašal 4,34 milijarde dolarjev, kar 30,5 milijona dolarjev več kot so devizne rezerve. Letos Slovenija odplačala 770 milijonov dolarjev dolga, od tega 5 milijonov dolarjev glavnice in 191 milijonov dolarjev obresti.

Drago urejevanje prometa

Po oceni Evropske komisije bo Slovenija do leta 20 potrebovala okrog 3,6 milijarde ekujev za modernizacijo povezavo svojega prometnega omrežja z evropskim. Naj denarja bodo "vzele" ceste: urediti jih bo treba 565 kilometr za kar bo država potrebovala 2,5 milijarde ekujev. Železniš tirov je za 557 kilometrov, državo pa bo modernizacija stala milijonov. Za modernizacijo letališč bo po oceni Evrops komisije potrebnih 127 milijonov ekujev in za pristanišča milijonov ekujev. Večino tega denarja bo morala zbrati Slove sama, so še ugotovili v Bruslju.

Hrana in inflacija

V junijski številki Ekonomskega ogledala so zapisali, da je b majska inflacija 0,9 odstotka. Majsko inflacijo je pretež povzročila dražja hrana, ki je prispevala kar 0,64 indeksne toč Cene svežega sadja na trgu so bile višje za kar 21,2 odstotka (vp na inflacijo 0,53 indeksne točke). Vzrok je pretežno sezonski, vp pa letos izrazito močan. V preteklem letu je bilo sadje v enak obdobju dražje le za 9,4 odstotka, leto poprej pa še polovico ma Povpraševanje po sezonskem in pretežno uvoženem nesezonsk sadju narašča, kar dviguje relativne tržne cene, večja poraba tudi povečuje delež sadja v strukturi življenjskih stroš Zelenjava je bila na primer maja dražja "le" za 1,7 odsto (leto poprej za 2,9 odstotka), sladkor in izdelki iz sladkorja za odstotka, mleko in mlečni izdelki pa v povprečju za 0,7 odsto

Upanje na višje cene živine

Po informacijah odkupovalcev po Sloveniji lahko sklepamo, je obdobje stagnacije prodaje in padanja odkupnih cen za živi mimo. Večinoma so povedali, da sta ponudba in povpraševanje mladem pitanem govedu usklajeni. Glede na to, da je bil pr tremi meseci izrazit pritisk na znižanje odkupnih cen zar "prevelike" ponudbe živine, je zdaj že jasno, da se bo cena zač spet popravljati. Taka nihanja so pri nas in na večjih trgih ved prisotna, le odmik od povprečne cene je pri nas zaradi majhno trga večji kot po svetu. Padanje cene prašičev se je pri nas ustavi kar je razveseljivo. Cene prašičev so padale povsod po Evro Takšnega padanja niso napovedovali niti največji pesimisti.

Največ davkov dolgujejo samostojni podjetniki

Kranj - Davčna uprava RS je lani zbrala 1167 milijard tolarjev javno-finančnih prihodkov, kar je za 15 odstotkov več kot leta 1996. Kot je povedal direktor davčne uprave **Marko Danijel Bezjak,** so veliko pozornost lani namenili zlasti izterjavi neplačanih zapadlih davčnih obveznosti. Tako se lani dolg do davčne uprave ni povečal, je pa največji pri samostojnih podjetnikih posameznikih. Pripravljen je že strateški načrt dela davčne uprave do leta 2000, ki ga je financiral Phare in ga je na seji prejšnji teden sprejela vlada. V njem je kot eden od glavnih ciljev zapisana večja učinkovitost pobiranja davkov s čim manjšimi stroški, višja raven prostovoljnega izpolnjevanja davčnih obveznosti in dvig zaupanja javnosti v davčno službo.

• **U. P.**

radio triglav
96 MHz

Razvoj malega gospodarstva občin Idrija in Cerkno

Idrija, Cerkno - Upravni odbor Sklada za razvoj malega gospodarstva občin Idrija in Cerkno je pred časom sprej načrt dela malega gospodarstva za letošnje leto. Sklad naj bi med drugim, tudi aktivno sodeloval pri urejanju pogojev z delovanje obrtne cone na območju bivšega Avtoprevoza.

Problem samega Sklada za razvoj malega gospodarstva je skromnih denarnih sredstvih, ki sta mu jih namenili občin Idrija in Cerkno in bodo zadostovale zgolj za subvencijo obrestne mere pri kreditiranju projektov malega gospodarst va, kar je nujna, vendar s stališča dobrega gospodarjenja ne preveč dobra možnost. • **A.B.**

Slovenija uvaja

DDV
DAVEK NA DODANO VREDNOST

REPUBLIKA SLOVENIJA
Ministrstvo za finance

DAVČNI ZAVEZANCI IN DAVČNA OSNOVA

Davčni zavezanci

Davčni zavezanec je vsaka oseba, ki na samostojen način izvaja neko ekonomsko dejavnost oziroma promet blaga ali storitev, opravljen za plačilo in ne glede na pravni status in v višini, ki v zadnjih dvanajstih mesecih preseže 5.000.000,00 SIT.

Davčni zavezanec je lahko tudi vsaka druga oseba, ki opravlja promet blaga ali storitev, ki pa v zadnjih dvanajstih mesecih ne preseže 5.000.000, 00 SIT, če se prostovoljno odloči, da bo vstopila v sistem DDV.

Zaradi zagotovitve enakih pogojev gospodarjenja na trgu so davčni zavezanci tudi državni organi in organizacije, organi lokalnih skupnosti ter druge pravne osebe javnega prava, kadar nastopajo na trgu na konkurenčni podlagi.

Davčni zavezanec je torej vsaka oseba, ki opravi promet blaga oziroma storitev, od katerega se obračunava in plačuje DDV.

DDV mora plačati tudi davčni zastopnik za davčnega zavezanca, ki v Sloveniji nima svojega sedeža oziroma poslovne enote ali stalnega bivališča in na območju Slovenije opravi promet blaga ali storitev. Če davčni zavezanec, ki v Sloveniji nima sedeža, ne imenuje davčnega zastopnika, plača DDV prejemnik blaga oziroma storitev. Plačnik DDV je tudi vsaka oseba, ki na računu ali drugem dokumentu, ki služi kot račun, izkaže DDV, ki ga ne bi smela izkazati. Pri uvozu blaga je plačnik DDV carinski dolžnik, ki je določen v skladu s carinskimi predpisi oziroma prejemnik blaga.

Dejavnost in promet

Davčni zavezanec je torej vsaka oseba, ki na samostojen način izvaja neko ekonomsko dejavnost. Dejavnost pa obsega aktivnosti na področju proizvodnje, predelovanja, trgovine in storitev, sem sodi tudi vsaka poklicna, premogovniška in kmetijska dejavnost ter izkoriščanje premoženja in premoženjskih pravic.
Promet, opravljen za plačilo predpostavlja obstoj neposredne protivrednosti za prodajalca oziroma izvajalca in sicer ne glede na naravo ali vrednost, ne glede na namen - ali je pridobiten ali nepridobiten in ne glede na rezultat - ali povzroča izgubo ali dobiček.

Davčna osnova

Za DDV je značilna široka davčna osnova. Načelno je obdavčen ves promet blaga in storitev. Osnovno načelo davčne osnove je, da je to vse, kar mora prejemnik blaga ali storitev ali druga oseba dati, storiti ali plačati za dobavljeno blago ali opravljene storitve. Vključuje tudi posredne stroške, kot so provizija in stroški pakiranja - embalaža ter stroške prevoza in zavarovanja.
V davčno osnovo ne sodijo znižanja cen, priznana zaradi predčasnega plačila, cenovni popusti in rabati, ki so priznani kupcu v času dobave ter stroški, ki so nastali po kupčevem oziroma naročnikovem naročilu v njegovem imenu in za njegov račun.

Pri uvozu blaga je davčna osnova vrednost blaga, določena v skladu s carinskimi predpisi, povečana za davke, takse in druge dajatve, ki se plačujejo izven ozemlja Republike Slovenije in tiste dajatve, ki se plačujejo pri uvozu: trošarine in druge davke, ki se plačujejo na ozemlju Republike Slovenije. Prav tako se pri uvozu blaga v davčno osnovo štejejo tudi stroški provizije, stroški embalaže, prevoza in zavarovanja, ki nastanejo po uvozu blaga do prvega namembnega kraja v Republiki Sloveniji. Če je vrednost, ki je podlaga za določitev davčne osnove pri uvozu blaga, določena v tuji valuti, se za preračun te vrednosti v domačo valuto upošteva tečaj, določen v skladu s carinskimi predpisi.
Pri prometu rabljenih stvari, nabavljenih od oseb, ki niso davčni zavezanci, je davčna osnova razlika med prodajno ceno in nabavno ceno. V primeru, ko je razlika negativna, je davčna osnova enaka nič.
Če se davčna osnova naknadno spremeni zaradi vračila, popustov ali nezmožnosti poplačila, lahko davčni zavezanec, ki je opravil promet blaga oziroma storitev, popravi (zmanjša) znesek DDV.

V nadaljevanju: Davčne stopnje

Knorr

Intereuropa

Vojkovo nabrežje 32
6504 Koper
Telefon: 066/441-000
Telex: 34-285, 34-117
Telefax: 066/442-674

Mednarodna špedicija, transport in pomorska agencija, delniška družb

Intereuropa d.d. **zaposli po pogodbi o delu** najustreznejšega kandidata oz. **sklene poslovno pogodbo** z najugodnejšim podjetjem, ki se ukvarja z oddajanjem in vzdrževanjem,

za skrb nad dvanajstimi počitniškimi apartmaji v Kranjski Gori in opravljanje drugih del po dogovoru

Pričetek dela in plačilo po dogovoru.

Kandidati naj pisne prijave pošljejo v kadrovsko-socialno služb Intereurope d.d., Vojkovo nabrežje 32, 6504 Koper v 10 dneh o objave oz. lahko pokličejo po telefonu na št. 066/441-285 do izte prijavnega roka.

Borzni komentar tedna

Zelo aktiven teden na Ljubljanski borzi vrednostnih papirjev je osrečil mnoge delničarje, ki so lahko s tečaji delnic več kot zadovoljni. Tudi Slovenski borzni indeks je porastel k najvišji vrednosti dosedaj ter se tako zelo približal 1800 točkam. Na žalost pa je bilo veselja za nekatere prehitro konec, saj smo v sredo zaznali rahli padec tako indeksa kot tudi tečajev. Tudi trgovanje proti koncu dneva ni bilo nič bolj optimistično.

Vsekakor pa je dobro, da se zavemo, da lahko tudi delnica Istrabenza poraste do 3000 tolarjev, delnica Intereurope do 1950 tolarjev, delnica Mercatorja do 5000 tolarjev in podobno. Za večje kupce bi vsekakor zmanjkalo delnic, kar bi pomenilo še dodatni pomik tečajev navzgor. Potek pravice do tekočih dividend bodo nekoliko ublažile porast. Prve na "listi" so delnice Intereurope, ki se bodo v ponedeljek trgovale brez omenjene pravice. Dividenda v višini 80 tolarjev trenutno predstavlja čez 4-odstotni dividendni donos, kar je glede na delnice Leka, Krke in Petrola več kot v redu. Od slednjih delnic so bile najbolj razgibane delnice Petrola, katerih tečaj se je povzpel skoraj do 24000 tolarjev. Sredini zadnji sklenjeni posli pa so se sklepali tisoč tolarjev nižje. Povečano trgovanje s Petrolom vsekakor napoveduje nadaljevanje aktivnega ter zanimivega gibanja tečaja, ki bo vsem špekulantom nudil tudi mnogo priložnosti za hiter dobiček. Na prostem trgu so bile na "udaru" poleg delnic Fructala ter Lisce predsem delnice Gorenja Velenje ter delnice Colorja in Heliosa.

Primorska podjetja so bila tudi v tem tednu tarča mnogih nakupov. Izstopajoč porast smo zaznali pri delnicah Droge Portorož, ki so dosegle tudi 39000 tolarjev, kar je najvišja vrednost v zgodovini kotiranja na borzi. Investitorji vsekakor niso pozabili na delnice Intereurope, katerih tečaj se trenutno nahaja okoli 1900 tolarjev. Obseg trgovanja z omenjenimi delnicami je zadovoljiv, saj lahko rečemo, da so ene izmed likvidnejših delnic, po katerih segajo skoraj vsi investitorji. Na prostem trgu so porastle tudi delnice Palace Hotelov Portorož. Tečaj je v sredo dosegel tudi 1100 tolarjev.

Pozitivno vzdušje na borzi vpliva tudi na tiste ljudi, ki še niso storili prvega nakupa vrednostnih papirjev. To pomeni, da bomo v prihodnje zaznali dodatni pritok kapitala na trg vrednostnih papirjev, ki bo ali vzdrževal obstoječe nivoje vrednostnih papirjev ali pa ponovno pognal tečaje k višku. Vseeno pa je potrebno poudariti, da lahko tečaji delnic tudi padejo, zato je potrebno pred vsakim nakupom resno razmisliti.

Ilirika Borzno Posredniška Hiša d.d.
Matej Tomažin

ILIRIKA
ODKUPUJEMO DELNICE:
SAVA G in B, TERMO ŠK. LOKA, ŠPECERIJA BLED, COLOR MEDVODE, DELIKATESA JESENICE G in B, LOKA ŠK. LOKA B in C, GORENJKA LESCE, TP ROŽCA JESENICE G, PIVOVARNA UNION IN LAŠKO...
*prodajamo delnice na borzi
*upravljamo portfelje
JESENICE Tel 064/861 511
KRANJ Tel 064/221 722

Maja 14,3-odstotna stopnja registrirane brezposelnosti

Kranj - Stopnja registrirane brezposelnosti je maja letos po zadnjih podatkih državnega statističnega urada znašala 14,3 odstotka in je za 0,1 odstotka manjša kot aprila. Večja je brezposelnost žensk - 15,4-odstotna, medtem ko pri moških stopnja registrirane brezposelnosti znaša 13,3 odstotka.

V Sloveniji je bilo maja letos 873.775 aktivnih prebivalcev, od tega 749.223 delovno aktivnih prebivalcev. V primerjavi z aprilom in v primerjavi z majem lani se je povečalo tako število aktivnih prebivalcev kot tudi število delovno aktivnega prebivalstva. V primerjavi z aprilom je bilo maja za 0,2 odstotka več aktivnega prebivalstva in za 0,4 odstotka več delovno aktivnega prebivalstva. V primerjavi z majem lani pa je bilo maja letos za 0,8 odstotka več aktivnega prebivalstva in za 0,7 odstotka več delovno aktivnega prebivalstva.

Maja letos je bilo 652.379 zaposlenih oseb, kar je za 0,1 odstotka več kot aprila. Samozaposlenih je bilo 96.844, v primerjavi z mesecem prej jih je bilo za 2,6 odstotka več, v primerjavi z lanskim majem pa za 5,4 odstotka. Registrirano brezposelnih oseb je bilo maja 124.552, kar je za odstotek manj kot aprila in za 1,7 odstotka več kot maja lani. Stopnja registrirane brezposelnosti moških se je v primerjavi z aprilom znižala za 0,2 odstotka, za prav toliko pa je manjša tudi stopnja registrirane brezposelnosti žensk. • **U. P.**

Pozavarovalnica Sava postala solastnica Adriatica

Kranj - Delničarji zavarovalnice Adriatic so prejšnji teden dali soglasje k dokapitalizaciji v vrednosti 189,3 milijona tolarjev, ki jo je opravila Pozavarovalnica Sava. S tem je ta postala 12,8-odstotna lastnica Adriatica. Delničarji so tudi potrdili poročilo o lanskem poslovanju, po katerem je Adriatic imel za 611 milijonov tolarjev dobička. Za nagrade članom uprave so namenili 6,4 milijona tolarjev, ves preostali dobiček pa ostane nerazporejen. • **U. P.**

PBS.
Poštna banka Slovenije, d.d.
Novo!
Stanovanjski kredit že od TOM + 4,5% naprej!
Informacije na tel. št.: 062/449 24 70.

KOLIKO JE VREDEN TOLAR

KRANJ, 20.7.1998	nakupni/prodajni		nakupni/prodajni		nakupni/prodajni	
MENJALNICA	**1 DEM**		**1 ATS**		**100 ITL**	
A BANKA (Tržič, Kranj, Jesenice)	94,20	94,70	13,28	13,45	9,51	9,60
BANKA CREDITANSTALT d.d Lj	94,20	95,00	13,30	13,50	9,50	9,80
EROS (Stari Mayr) Kranj	94,67	94,90	13,36	13,45	9,56	9,63
GORENJSKA BANKA (vse enote)	93,80	94,75	13,07	13,47	9,13	9,99
HRANILNICA LON, d.d Kranj	94,50	94,90	13,35	13,40	9,55	9,60
HIDA-tržnica Ljubljana	94,60	94,75	13,37	13,42	9,57	9,61
HRAM ROŽCE Mengeš	94,50	94,69	13,35	13,40	9,56	9,60
ILIRIKA Jesenice	94,40	94,80	13,33	13,42	9,54	9,64
ILIRIKA Kranj	**221-722**					
INVEST Škofja Loka	94,35	94,89	13,25	13,45	9,50	9,68
KREKOVA BANKA p.e. Šk. Loka	94,30	95,10	13,35	13,55	9,54	9,70
LASER Jesenice	94,45	94,85	13,34	13,43	9,54	9,64
LEMA Kranj	94,50	94,70	13,37	13,44	9,55	9,63
VOLKS BANK-LJUD. BANKA,d.d.,Lj.	94,40	94,72	13,36	13,52	9,46	9,65
NEPOS (Šk. Loka, Trata)	94,40	94,80	13,34	13,43	9,55	9,67
NOVA LB Kamnik, Medvode, Šk. Loka	94,22	94,72	13,36	13,46	9,53	9,70
ROBSON Mengeš	94,55	94,80	13,38	13,45	9,57	9,65
PBS d.d. (na vseh poštah)	92,65	94,65	12,35	13,40	8,95	9,60
PRIMUS Medvode	94,67	94,90	13,36	13,45	9,56	9,63
SHP-Slov. hran. in pos. Kranj	94,50	94,80	13,35	13,44	9,55	9,63
SKB (Kranj, Radovljica, Šk. Loka)	94,22	94,70	13,36	13,45	9,53	9,60
SLOVENIJATURIST Boh. Bistrica	93,80	-	13,07	-	9,13	-
SLOVENIJATURIST Jesenice	94,40	94,80	13,33	13,42	9,54	9,63
SZKB Blag. mesto Žiri	93,70	94,70	13,15	13,43	9,30	9,95
ŠUM Kranj	**362-600**					
TALON	94,70	94,99	13,35	13,45	9,55	9,65
TENTOURS Domžale	94,40	95,10	13,30	13,45	9,50	9,75
TRG Bled	94,50	94,90	13,34	13,48	9,52	9,62
TROPICAL Kamnik-Bakovnik	94,60	94,72	13,38	13,42	9,57	9,62
WILFAN Jesenice supermarket UNION	**862-696**					
WILFAN Kranj	**360-260**					
WILFAN Radovljica, Grajski dvor	**704-040** (8.h-13.h, 13.45h-18.h)					
WILFAN Tržič •	**563-816**					
POVPREČNI TEČAJ	94,31	94,82	13,28	13,45	9,48	9,68

Pri Šparovcu v Avstriji je ATS ob nakupu blaga po 13,20 tolarjev.

Podatke za tečajnico nam sporočajo menjalnice, ki se pridružujejo pravico dnevnih sprememb menjalniških tečajev glede na ponudbo in povpraševanje po tujih valutah.

Zaradi pogostih sprememb menjalniških tečajev pri nekaterih menjalnicah objavljamo njihove telefonsko številko, na katerih lahko dobite podrobnejše informacije o menjalniških tečajih.

JASNOVIDEC IRIDIOLOG ERIK
OSEBNI STIKI POSVETI
LJUBEZEN ZDRAVJE KARIERA DENAR
RUBIKON
CELOVITO VIDENJE
24 UR DNEVNO 090 42 70 4U 156 / MIN

PREROK
Vse kar želite izvedeti o sebi in svoji prihodnosti.
Zaupajte najboljšim!
Možnost osebnega obiska!
090/41-29
090/42-38

Uradni vestnik Go

LETO: XXXI **torek, 21. julija 1998**

Številka 19

VSEBINA

OBČINA ŽELEZNIKI
81. SKLEP O RAZREŠITVI IN IMENOVANJU PREDSEDNICE OBČINSKE VOLILNE KOMISIJE
82. ODLOK O PREIMENOVANJU NASELJA SELŠKE LAJŠE

OBČINA RADOVLJICA
83. SKLEP O DOLOČITVI CEN VZGOJNO-VARSTVENIH PROGRAMOV V VRTCIH RADOVLJIŠKE OBČINE

OBČINA ŽELEZNIKI

81.

Na podlagi 35. in 38. člena zakona o lokalnih volitvah (Ur.l.RS, št. 72/93, 7/94, 33/94 in 70/95) ter 17. člena statuta občine Železniki (Ur.vestnik Gorenjske, št. 6/95) je občinski svet občine Železniki na 31. seji, dne 14. 7. 1998 sprejel naslednji

S K L E P

1.

Občinski svet je razrešil predsednico občinske volilne komisije ga.Romano Čemažar, roj. 1967, dipl. pravnico, stanujočo Dašnica 69, Železniki, in sicer na njeno željo.

2.

Občinski svet je imenoval novo predsednico občinske volilne komisije, to je ga.Ivanko Demšar - Potočnik, roj. 1969, dipl. pravnico, stanujočo Sveti Duh 155, Škofja Loka.

3.

Mandat predsednice občinske volilne komisije občine Železniki je štiri leta.

4.

Ta sklep začne veljati naslednji dan po objavi v Uradnem vestniku Gorenjske.

Št.: 670/98
Železniki, dne 14. 7. 1998

Predsednik občinskega sveta:
Miha PREVC, l.r.

82.

Na podlagi 8. člena Zakona o imenovanju in evidentiranju naselij, ulic in stavb (Uradni list SRS, št.5/80, 42/86 in 5/90), 13. člena Pravilnika o določevanju imena naselij in ulic ter o označevanju naselij, ulic in stavb (Uradni list SRS, št.11/80) in 17. člena statuta Občine Železniki (Uradni vestnik Gorenjske, št.6/95) je Občinski svet občine Železniki na 31. seji dne 14. 7. 1998 sprejel

ODLOK
o preimenovanju naselja Selške Lajše

1. člen

Naselje Selške Lajše se preimenuje v naselje z imenom Lajše. Istočasno se v naselju izvede preoštevilčba hišnih številk.

2. člen

V roku šestih mesecev po uveljavitvi tega odloka Območna geodetska uprava Kranj - Izpostava Škofja Loka izvede vse potrebne spremembe v Evidenci hišnih številk in izdela seznam sprememb v oštevilčbi objektov.

Vsi državni organi, ki vodijo svoje evidence, so dolžni v roku enega leta po uveljavitvi tega odloka uskladiti svoje evidence s tem odlokom.

3. člen

4. člen

Stroške za izdelavo tablic s hišno številko nosi Občina Železniki.
Stroške za zamenjavo dokumentov nosijo prizadeti občani.

5. člen

Območna geodetska uprava Kranj - Izpostava Škofja Loka naroči tablice s hišno številko.

Lastniki oziroma uporabniki oštevilčenih stavb morajo namestiti hišne tablice najkasneje v roku 30 dni po prejemu obvestila s strani Območne geodetske uprave Kranj - Izpostava Škofja Loka, o prevzemu hišne tablice. V roku enega leta mora lastnik oziroma upravljalec odstraniti z objekta staro hišno tablico.

6. člen

Ta odlok začne veljati naslednji dan po objavi v Uradnem vestniku Gorenjske.

Št.: 602-1/98
Radovljica, 16. 7. 1998

Predsednik
Občinskega sveta Občine Radovljica
Zvone Prezelj, l.r.

OBČINA RADOVLJICA

83.

Na podlagi 30. in 31. člena Zakona o vrtcih (Ur. l. RS št. 12/96) in na podlagi 17. člena Statuta Občine Radovljica (Uradni vestnik Gorenjske št. 20/95) je Občinski svet Občine Radovljica sprejel na 39. seji dne 15. 7. 1998 naslednji

SKLEP
o določitvi cen vzgojno-varstvenih programov v vrtcih radovljiške občine

1. člen

Cene programov v vrtcih Občine Radovljica od 1. 9. 1998 znašajo mesečno:

1. STAROSTNO OBDOBJE	1 - 3 LET		44.481 SIT
dnevni program	6 - 9 urni		28.913 SIT
poldnevni program	4 - urni		37.809 SIT
poldnevni program	5 - urni		
2. STAROSTNO OBDOBJE	3 - 7 LET		40.646 SIT
dnevni program	6 - 9 urni		26.420 SIT
poldnevni program	4 - urni		34.549 SIT
poldnevni program	5 - urni		17.971 SIT
600-urna priprava na šolo			

2. Višina kalkulativnih elementov za materialne stroške se usklajuje mesečno z rastjo cen življenjskih stroškov, kalkulativni element za plače pa se usklajuje z rastjo izhodiščne plače.

2. člen

Cene določene v 1. členu sklepa se uporabljajo in začnejo veljati od 1. septembra 1998 dalje.

Štev.: 602-1/98
Radovljica, 16. 7. 1998

Predsednik
Občinskega sveta Občine Radovljica
Zvone Prezelj, l.r.

Uvajanje davka na dodano vrednost

Davek, če je višji katastrski dohodek

Zavezanci za davek na dodano vrednost naj bi bili po predlogu zakona lastniki kmetij, ki po zdaj veljavni metodologiji dosegajo poldrugo milijardo ali več katastrskega dohodka.

Ljubljana, 21. julija - Predlagani zakon o davku na dodano vrednost, državni zbor naj bi ga sprejel to jesen, julija prihodnje leto pa bo začel veljati, zadeva tudi kmete oziroma lastnike kmetij. Predlog zakona napoveduje, da bodo zavezanci davka na dodano vrednost tudi lastniki kmetij, ki po sedaj veljavni metodologiji dosegajo 1,5 milijona tolarjev in več letnega katastrskega dohodka. **Po podatkih ministrstva za finance je takšnih kmečkih gospodarstev okoli 30, veliko več pa je majhnih, ne posebej usmerjenih in pogosto samooskrbnih kmetij.** Teh zakon ne bo uvrstil med davčne zavezance, lahko pa se bodo vključili mednje sami. Na osnovi izkušenj iz evropskih držav na ministrstvu za finance ocenjujejo, da se bo le malo manjših kmetij odločilo pridružiti zavezancem za davek na dodano vrednost, saj to prinaša obveznost vodenja kar zahtevnega knjigovodstva. Davek na dodano vrednost je namreč veriga, v kateri vsak člen primakne svoj delež k davku na dodano vrednost, pri tem pa je pomembna pravica do odbitka tako imenovanega vstopnega davka, ki jo lahko izkoristijo le davčni zavezanci.

Primer. Mesar, ki bo kupil živino od kmeta, davčnega zavezanca, ta bo imel pravico do odbitka vstopnega davka, bo lahko od nabavne cene odštel vstopni davek in prodajal živino ali izdelke ceneje kot, teoretično rečeno, tisti, ki bo živino kupil od kmeta, ki ni zavezanec za davek na dodano vrednost in vstopnega davka od cene ne bo mogel odbiti. Ker je takšen sistem nevaren za male kmete, so tudi pri nas po vzoru evropskih držav predvideni nekateri varovalni mehanizmi: 4-odstotni davek, ki naj bi ga kupci plačali kmetu, sami pa naj bi za toliko manj plačali državi. • **J.K.**

Odgovor na vprašanja bralcev

Minister ni magister

Kranj, 21. julija - Dokaz, da je Gorenjski glas pozorno bran, so telefonski klici v uredništvo, od kod nam podatek, da ima minister za kmetijstvo in gozdarstvo Ciril Smrkolj izobrazbeno stopnjo "magister". V poročilu z njegovega obiska na Gorenjskem, ki smo ga objavili 14. julija, se nam je namreč zapisalo, da je minister magister. Klicoči so povedali, da ministra poznajo, da so hodili z njim v šolo, vendar ne vedo, da bi prišel do magistrskega naziva. Da ne bi bilo dvomov, kaj je in kaj ni minister, in da bralcu A.K. s Suhe pri Škofji Loki ne bo treba odpovedati Gorenjskega glasa (tako je napovedal, če ne bomo objavili podatkov o ministrovi izobrazbi) smo poiskali obrazložitev, ki jo je za kandidaturo sedanjega ministra napisal februarja leta 1997 predsednik vlade dr. Janez Drnovšek. Takole je zapisano: "Ciril Smrkolj, roj. 22. 9. 1949 v Šentožboltu, stanujoč Šentožbolt 1, Trojane. Končal je kmetijsko šolo in srednjo strojno - tehnično šolo. V Braziliji se je dodatno strokovno izpopolnjeval v vodenju podjetij in zunanjetrgovinskem poslovanju. Govori aktivno portugalsko, pasivno obvlada tudi nemško in angleško." Dvoma torej ni: minister ni magister. Za napako naše opravičilo. • **J.K.**

Kakovost mleka in mlečnih izdelkov

Nagrajeni tudi Gorenjci

Kranj, 21. julija - S Pomurskega sejma v Gornji Radgoni so nas obvestili o pripravah na 36. Mednarodni kmetijsko živilski sejem, ki bo med 22. in 30. avgustom. V okviru priprav na osrednjo sejemsko prireditev so med 7. in 10. julijem izvedli ocenjevanje mleka in mlečnih izdelkov v mednarodni konkurenci, pred tem pa že junija ocenjevanje kakovosti mesa in mesnih izdelkov. V drugi ocenjevalni komisiji za mleko in mlečne izdelke je sodelovala tudi **ing. Irena Kopitar iz Gorenjske mlekarne Kranj.**

V skupini mlekov je zlato kolajno prejelo sterilizirano homogenizirano mleko Ljubljanskih mlekarn, **kratkotrajno sterilizirano mleko 3,2 % m.m. 0,5 lit Gorenjske mlekarne iz Kranja pa je prejelo priznanje.** Gorenjska mlekarna je prejela bronasto kolajno še za surovo maslo. V ocenjevanju kakovosti mesa in mesnih izdelkov je bila konkurenca ostra. Najuspešnejša je bila MIP Nova Gorica s 87 točkami (6 zlatih in 19 srebrnih kolajn), na **skupno četrto mesto pa se je uvrstila Mesarija Arvaj iz Kranja**, ki je zbarala 43 točk za eno zlato, 7 srebrnih in 17 bronastih kolajn. Svinjski jezik v aspiku Mesarije Arvaj je prejel med standardnimi izdelki zlato kolajno. • **J.Košnjek**

Časnik za vino, vinarje in pivce

Vivat, Vino novice

Kranj, 21. julija - Firma Vivat iz Mengša, ki se vedno bolj uveljavlja v trgovini s kakovostnimi vini in katere poslanstvo je tudi širjenje vinske kulture, je izdala prvo številko novega časnika: Vivat! Vino novice. Izdajatelj in urednik je Milan Jenčič, lastnik podjetja Vivat, ki je že osmo leto na vinskem trgu. Vivat zastopa 60 vinskih hiš in ponuja nad 500 vin iz vseh vinorodnih okolišev Slovenije. V ponudbi so tudi najboljša vina iz evropskih vinorodnih držav.

Kmetijski nasvet

Dobro je vedeti

Sadjarjem svetujejo, da je za varstvo jablanovih in hruškovih nasadov pred škrlupom dobro uporabiti dotikalne fungicide v 12 do 14 dnevnih razmakih. Uporabiti je mogoče enega od pripravkov duthane M 45, delan, polyram DF, captan, merpan in podobno. Škropljenje je treba ponoviti, če dež izpere škropilno oblogo. Sedaj je tudi čas za zatiranje druge generacije jabolčnega zavijača.

Pridelovalcem krompirja svetujejo še nadaljnje varovanje pred krompirjevo plesnijo. Strokovnjaki za varstvo rastlin priporočajo uporabo sistematičnih fungicidov, kot je redomil MZ 72 WP ali ridomil plus 48 ali sandofan C. Škropimo v 12 do 14 dnevnih razmakih. Omenjene pripravke smemo v eni rastni dobi uporabiti največ dva do trikrat, nato pa začnemo uporabljati pripravke z lokalnim sistematičnim delovanjem.

Galopske dirke povečujejo zanimanje za konjerejo in konjeništvo

Ko konj drvi 60 kilometrov na uro

Po šestdesetih letih sta Konjerejsko društvo za Gorenjsko iz Radovljice in Konjeniško športno društvo Rhododendron iz Volčjega Potoka priredila na Dobeh pri Bledu mednarodne galopske dirke.

Bled, 21. julija - Konjereja in konjeništvo imata vsesplošen pomen: gospodarskega, socialnega in družabnega. Konj je vedno več in v Slovenijo se vrača v Evropi zelo znan šport: galoperstvo. Pred vojno ga je bilo precej v Sloveniji, tudi na Bledu, kjer 60 let ni bilo galopskih dirk. V nedeljo so znova bile pred več tisoč gledalci, ki jih niti hud naliv ni mogel pregnati.

Razen klasičnega tekmovanja galoperjev je bilo nekaj zanimivih dodatnih prireditev. V **disciplini western**, ki v mnogočem spominja na kavbojske veščine z Divjega zahoda, so se konji in jahači preizkušali v spretnosti: kdo bo prej skočil v sedlo, oddirjal krog in se vrnil na start in se ob konju vsedel na posebej določeno mesto. **Najspretnejši je bil Iztok Bauer.** Dirkali so kmečki konji in med galopom so morali jahači s sodov snemati suhomesnate izdelke, **najhitrejši in najspretnejši je bil Zvone Tonejc**, modno revijo pa je pripravil mojster Ivan Debevc.

Jahači, pred vsako tekmo in po njej se morajo stehtati, saj morajo imeti glede na značilnosti konja predpisano težo (najpogosteje med 50 in 60 kilogrami), in konji so bili odlični. Drveli so tudi prek 60 kilometrov na uro, tako kot gledamo v filmih ali na posnetkih z angleških galopskih dirk.

Tekmovanje v westernu

Matej Buh (desno) z lastnikom zmagovalnega konja.

Jahači med tehtanjem. - Foto J.K.

Junak jahačev je bil 15-letni Matej Buh iz Horjula, ki je dvakrat jahal zmagovalnega konja: v prvi dirki 6-letnega kastrata Szenatorja, v drugi dirki pa 7- letnega Szigligeta, ki je 1800 metrov dolgo progo pretekel v minuti in 51 sekundah. Skupaj z Matejem sta dirjala 58 kilometrov na uro. Obe dirki sta bili dirki polnokrvnih športnih konj. Na naslednjih dveh dirkah pa so tekmovali polnokrvni angleški konji, katerih sposobnosti in energija sta spoštovanja vredni. Navdušil je 8-letni žrebec Hot Trail z jahačem **Szilardom Szitko,** ki sta v tretji dirki tekla fantastično in 1800 metrov pretekla v minuti in 49 sekundah. Hitrost, blizu 60 kilometrov na uro. Zadnja dirka pa je bila še hitrejša. Na 2200 metrov dolgi progi je s časom dobrih dveh minut (hitrost preko 60 kilometrov na uro) zmagal 6-letni žrebec Oktilion z **jahačem Christopherjem Boothom iz Velike Britanije.** • **J. Košnjek**

23. srečanje podeželskih žena na Blegošu

Eno sončno nedeljo na Blegošu

Podeželske žene so pripravile zanimiv in šaljiv kulturni program - DPŽ Blegoš je zelo dejaven vse le

Blegoš, 19. julija - Potem ko jim je pred tednom dni zagodlo vreme, je tokrat Društvu podeželskih žena Blegoš uspelo izpeljati prijetno druženje ob Domu na Blegošu. Na sončno nedeljo se je na Blegoš podalo veliko število ljudi, ki so se lahko nasmejali hudomušnostim podeželskih žena in pokusili dobrote, ki so jih pripravile.

Uradno se je srečanje začelo ob poldnevu, ko so žene pripravile krajši kulturni program. Ta je bil humoristično obarvan, tako da smo se obiskovalci čudovito zabavali ob sproščenih nastopih, zabeljenih s sočnim in iskrivim jezikom. **Marija Kavčič iz Koprivnika** je prisotne pozdravila s pozdravno pesmijo Pozdrav žena, v kateri je ugotavljala, da življenje kmečkih žena ni postlano z rožicami: "Pri tej firmi se dopusta in regresa sploh ne dobi, pa tud' če direktorjeva tajnica si."

Eli Tavčar, Slavica Miklavčič in Ančka Dvojmoč so v hudomušnem skeču "En deževen popoldne na kmet'h" prikazale medgeneracijske razlike, s katerimi se dandanes spopadajo na številnih kmetijah, ne le poljanskih. Kmetijke so govorile o novostih v kmetijstvu pa o tamladih, ki se sicer še omožijo na kmetijo, a jim kmečko delo prav nič ne diši in se raje posvečajo modi... Mama (tašča pravzaprav) pa brez dlake na jeziku pove, da tega ne odobrava. Skeč s povsem realno podlago iz resničnega življenja je navdušil prisotne.

"Tamladi delo ne kmetiji sploh ne diši!"

Na vrhu Blegoša - pri koči so se zabavali ljudje, na vrhu pa živali.

Marija Kavčič in Ančka Dvojmoč sta se v naslednji točki dotaknili še tegob, ki tarejo upokojenke, **Anica Berčič** iz KUDa dr. Ivana Tavčarja Poljane je zaigrala odlomek iz Tavčarjeve povesti Šarevčeva sliva - "Kej je reven življene", za glasbeno popestritev kulturnega programa pa je s harmoniko in sintesajzerjem poskrbela mlada **Lucija Oblak. Srečanje podeželskih žena sta pozdravili tudi direktorica KGZ Škofja Loka Anica Frelih in Mihela Logar iz Zveze kmetijc Slovenije. Program je povezovala Majda Luznar iz škofjeloške enote Oddelka za kmetijsko svetovanje Kranj. Planinci so na Blegošu ostali še vse popoldne, za veselo razpoloženje pa je poskr ansambel Izvir iz Železnikov.**

Tradicionalno srečan podeželskih žena na Blegošu edino, s čimer se ukvarja Drus podeželskih žena Blegoš, v kate ga se je letos združilo sed aktivov kmečkih žena obč Gorenja vas - Poljane in dan šteje preko 300 članic. Drus organizira številna predavanja pridelovanju kumar, o temah zdravstva, ...) in tečaje (kuhar o predelavi mleka na domu, delujejo na kulturnem podro sodelujejo na številnih razsta širom Slovenije, zadnji dve leti tudi sodelovale na prired Venerina pot.

• S. Š

Brniškim gasilcem je čestital tudi cerkljanski župan Franc Čebulj.

Devetdeset let gasilstva na Zgornjem Brniku

Zg. Brnik, 21. julij - Krajani Zgornjega Brnika so se minuli konec tedna udeležili praznovanja, ki so ga tamkajšnji gasilci pripravili ob praznovanju 90. obletnice delovanja Prostovoljnega gasilskega društva Zg. Brnik. Prireditve so se začele v soboto s slavnostno sejo pri gasilskem domu, v nedeljskem sprevodu oziroma paradi pa je sodelovalo več kot 150 gasilcev iz sedemnajstih gasilskih društev bivše kranjske občine. Predsednik PGD Zg. Brnik Franc Koprivnik mlajši je pozdravil navzoče in predstavil delo društva, gasilcem je za visoki jubilej čestital cerkljanski župan Franc Čebulj, slovesnosti pa so se udeležili tudi vipavski gasilci, ki so brniškim izročili 50-litrski sodček vipavskega vina. Na njej je predstavnik Gasilske zveze Kranj Jure Podjed podelil devet priznanj omenjene zveze in pet najvišjih gasilskih priznanj slovenske gasilske zveze. Priznanje gasilske plamenice 1. stopnje sta prejela gasilca Jože Sirc in Igor Jenko, priznanje 2. stopnje Metod in Milan Kropar, 3. stopnje pa Franc Koprivnik mlajši. V kulturnem programu sta sodelovala cerkljanski mladinski mešani cerkveni pevski zbor in tržiška godba na pihala, za prijetno vzdušje pa je poskrbel trio Storžič.

Omenjeni jubilej potrjuje dolgoletno gasilsko tradicijo brniških gasilcev, pobudo za ustanovitev društva pa so pred devetimi desetletji dali Jože Burger ter brata Janez in Jože Jenko. Takoj so začeli s pripravami za graditev gasilskega doma in ga čez dobro leto tudi slovesno odprli. Zaradi naraščajočih potreb in čedalje večjega članstva, ob ustanovitvi je društvo štelo 20, danes pa skoraj 300 članov, so krajani leta 1953 zgradili novega, do danes so ga že večkrat obnovili, pred štirimi leti so kupili novo črpalko, pred dvema letoma pa kombinirano orodno vozilo s cisterno in visokotlačno črpalko. • **R. Škrjanc**

Zmagovalci ribiškega tekmovanja na Šobcu.

Tekmovanje za največjo ribo na Šobcu

Lesce, 21. julija - Ribiška družina Jesenice je minulo nedeljo v avtokampu Šobec, organizirala ribiško tekmovanje v lovu na največjo ribo in v suhih disciplinah. Prireditev je potekala v okviru praznovanj 40. obletnice Turističnega društva Lesce, ribiči pa so se na Šobcu zbrali že zjutraj ob 8. uri. Tekmovanja se je udeležilo trideset ribičev iz ribiških družin Tržič, Bled, Medvode, Jesenice in Radovljica, lovno območje pa je bila reka Sava. V omejenem času treh ur so lahko lovili le z lovno kroglico in muharico, po izstopu iz vode pa je strokovna komisija, v kateri so bili člani jeseniške ribiške družine in predstavniki leškega turističnega društva, izmerila ujete ribe. Vsak tekmovalec je lahko ujel največ eno ribo, ujeti primerki pa so merili od 38 do 44 centimetrov. Največjo ribo, 44 centimetrskega lipana, je ujel Janez Pintar, član tržiške ribiške družine, drugo mesto je osvojil Danilo Bižol iz RD Medvode, tretje mesto pa je osvojila radovljiška ribiška družina. Zmagovalci so prejeli pokale in spominske majice, vzdolž lovnega revirja pa so tekmovanje spremljali obiskovalci in gostje avtokampa ter spodbujali ribiče - tekmovalce. Po besedah predstavnika organizacijskega odbora Janka Kralja je tekmovanje dobro uspelo, zadovoljni pa so bili tudi z izidi ribiškega tekmovanja v suhih disciplinah, ki je potekalo na teniškem igrišču avtokampa Šobec.

R. Škrjanc, foto: U. Stojan

Krvodajalski altruizem in reševanje življenj

Kranj, 21. julija - Po podatkih Območnega združenja Rdečega križa Kranj je letos kri, to življenjsko pomembno tekočino, darovalo že 2487 krvodajalcev. Osrednja akcija je bila marca, poleg tega pa je RK pripravil še dve izredni krvodajalski akciji, na katerih je kri darovalo 160 dijakov kranjskih srednjih šol ter 20 študentov kranjskega Kluba študentov. Letos načrtujejo še eno akcijo in sicer 18. in 19. avgusta. Optimistični so lanski podatki, saj so našteli 2720 krvodajalcev, kar je za skoraj 15 odstotkov preseglo načrtovani plan. V kranjskem RK se pripravljajo tudi na jesensko praznovanje 45. obletnice krvodajalstva na Slovenskem, na katerem bodo podelili 500 priznanj krvodajalcem, ki so kri darovali vsaj petkrat. • **R. Š.**

Uspele prireditve ob 36. čipkarskem dnevu

Čipka je praznovala

V Turističnem društvu Železniki ocenjujejo, da je dober obisk potrdil zanimanje za čipko in ostale stare obrti, zato napori za pripravo te etnološko turistične prireditve niso bili zaman.

Železniki, 20. julija - Dober obisk vseh prireditev, ki so se zvrstile pretekli teden v okviru 36. čipkarskega dne je v veliko zadoščenje organizatorjem, hkrati pa lep prispevek k praznovanju 650. obletnice prve omembe Železnikov. Kljub vročini so izvedli načrtovana športna tekmovanja, dobro so bile obiskane kulturne prireditve in razstave, na večerni zabavi in v pričakovanju ognjemeta pa ne pomnijo, da bi se zbralo toliko ljudi.

Da stare tradicije pridobivajo na veljavi, so dokazale tudi letošnje prireditve ob 36. čipkarskem dnevu v Železnikih, ki so bile zelo dobro obiskane. Nekaj je gotovo prispevalo pravo poletno vreme, kar velja zlasti za večerne prireditve, pa tudi na osrednji, nedeljskem prazniku čipke, se je kljub soparni vročini zbrala velika množica. Morda kaže posebej omeniti, da so letos organizatorji uspeli na stojnicah odstraniti za to vrstno etnološko prireditev neprimerno ponudbo, pač pa namesto tega še obširneje in resnično zanimivo predstaviti stare obrti. To velja tudi za razstavo v Kulturnem domu, kjer so se poleg učenk čipkarske šole predstavile tudi klekljarice iz Ljubljane, videti pa je bilo mogoče zanimive obrtne izdelke in izdelke samoukov, v galeriji Muzeja pa je bila vedno dobro obiskana razstava najlepših čipk izdelanih od lanske prireditve. Tudi letošnja novost - licitacija dveh največjih čipk - prtov, je uspela, čeprav bi ob tem lahko ugotovili, da klekljanje še nima prave cene, saj so čipko, za katero je bilo potrebnih 190 ur klekljanja prodali za skromnih 40 tisočakov. • **Š. Ž.**

Klekljanje še vedno nima prave cene

Slovesni sprevod ob čipkarskem prazniku

Klekljarice imajo naslednice

Veliko pozornosti je kot vsako leto vzbudilo tradicionalno tekmovanje v klekljanju, pri čemer so se pomerile izkušene klekljarice, pa tudi otroci, ki obiskujejo klekljarske krožke oz. klekljarske šole. V skupnem seštevku so bile najboljše: Metoda Čeferin, Viktorija Česnik in Julka Mohorič; med domačimi klekljaricami pa: **Marica Soklič, Julka Mohorič in Jožica Šubic**. *Na tekmovanju otrok so med tistimi, ki obiskujejo krožek bile najboljše* **Jasna Bodnik, Petra Bukovec in Natalija Bončina**; *med tistimi, ki obiskujejo čipkarsko šolo pa* **Tadeja Trojar, Andreja Kejžar in Špela Andrevski.**

"Cvetje na vasi" na Hotavljah

Skrb za kulturno dediščino in urejenost kraja

Turistično društvo Slajka Hotavlje je minulo nedeljo pripravilo zanimivo tradicionalno prireditev z naslovom Cvetje na vasi - Razstavili drobnico, predstavili kmečka opravila in izbrali najlepše urejene vasi

Hotavlje, 21. julija - Omenjeno turistično društvo potrjuje svoje poslanstvo z domiselnimi in prijetnimi prireditvami, ki so se uveljavile med ljudmi in postale tradicionalne. Spomladi izbirajo "miss šmarnic", julijsko nedeljo pa Hotavlje zaživijo s prireditvijo Cvetje na vasi. Gre za etnografsko prireditev, s katero želijo ohranjati bogato kulturno dediščino in izročila naših prednikov, poleg tega pa s priznanji spodbudijo domačine, da uredijo svoje domove in okolico. Letošnja prireditev je bila že osma in tudi obiskovalci so menili, da bi bila velika škoda, če je ne bi bilo.

Organizator je letos posebno pozornost namenil predstavitvi vzreje drobnice na Hotavljah in okolici. Domačini so prikazali molžo koz in striženje ovac, posebne pozornosti so bile deležne predice, ki so svojo spretnost predenja volne z veseljem pokazale obiskovalcem in nekateri so tudi sami poskusili presti.

Udeleženci prireditve Cvetje na vasi in obiskovalka pri predenju

Med rokodelci ni manjkalo rezbarjev, ki so iz kosov lesa in lesenih rogovil izdelovali kipe, pa klekljaric, zeliščaric, izdelovalcev košev, košar in metel, gospodinje so poskrbele za okusno pecivo, domače sire, obiskovalci pa so lahko lakoto potešili tudi s pečenim kozjim in janjčjim mesom ter posedeli na Šubčevem travniku. V spremljajočem kulturnem programu je zapel Tratarski zvon, nastopil je Krjavelj, za prijetne viže pa so posrbeli domači godci in ansambel Gorenjski muzikantje.

Minula leta je prireditelj TD Slajka podelilo priznanja za najlepše urejene domačije, letos pa so namesto tega izbrali tri najlepše urejene vasi. Priznanje so prejele vasi Krnice, Srednje Brdo in Suša. Po zadovoljstvu in dobrovoljnih obrazih obiskovalcev lahko zapišemo, da je prireditev Cvetje na vasi tudi letos dosegla svoj namen in ljudem predstavila tisto, kar je marsikje že zamrlo in česar marsikdo ne pozna več. Predstavili so tudi novo zloženko pohodniških poti na območju TD Hotavlje, ki jo je TD Slajka pripravilo v sodelovanju z občinama Gorenja vas in Škofja Loka.

Renata Škrjanc, foto: Urška Stojan

Počitniške delavnice v tržiški knjižnici

Vsak otrok si lahko najde nekaj, za kar je bolj talentiran

Od škarij, šivanke, svile, peresa, čopiča, barv, žage, kladiva, svedra do .....

Tržič, 21. julija - V knjižnici dr. Toneta Pretnarja so letos že sedmič pripravili počitniške delavnice, ki omogočajo otrokom razgibano in kreativno preživljanje prostega časa. Letos jih je osem z različnih področij, od teh pa sta se dve že zaključili. Ta teden potekata kar dve delavnici in sicer: delavnica z naslovom Miškina mala šola računalništva, ki se odvija na Delavski univerzi, in delavnica z naslovom Čudežna skrinjica, ki jo vodi mentorica Alenka Kohek. Prva delavnica je namenjena predšolskim otrokom in učencem prvega in drugega razreda, ki se bodo na ta način spoznali z osnovami delovanja miške in tipkovnice ter risanja in tiskanja. Delavnice potekajo vsak dan, od ponedeljka do petka, med 10. in 12. uro.

Pobudo za organizacijo počitniških delavnic sta dali Zvonka Pretnar, direktorica Zavoda za kulturo in izobraževanje, in knjižničarka Danica Kunšič, saj so se otroci ob dopoldnevih veliko zadrževali v knjižnici, vendar so se že kmalu naveličali branja ter se začeli dolgočasiti. Prav tako ni bilo težko najti tudi mentorjev posameznih delavnic, čeprav so jih prosili za sodelovanje na osnovi poznanstev. Počitniške delavnice so že od vsega začetka dobro obiskane in so za otroke zastonj, saj stroške krije knjižnica s pomočjo sponzorjev, ki prispevajo različne materiale za posamezne delavnice. V sedmih letih so obdelali različna področja, nekatere delavnice pa so na željo otrok tudi ponovili. V vseh teh letih je posamezno delavnico obiskovalo povprečno po 25 otrok, kar nanese na poletje kar blizu 900 otrok. Od leta 1995 pa ob koncu delavnic pripravijo tudi razstavo nastalih del, ki je bila prvo leto v Kurnikovi hiši, potem pa v Paviljonu NOB. Z razstavo so hoteli seznaniti tudi druge, koliko lepega znajo narediti otroci. S to razstavo so združili tudi mednarodni knjižni kviz, ki pa je kasneje postal le še slovenski knjižni kviz. Zadnja letošnja delavnica se bo končala 21. avgusta, razstavo pa bodo odprli 16. septembra.

Besedilo, foto: P. Bahun

Počitniške delavnice v tržiški knjižnici

KULTURNI KOLEDAR

BLED - V belem salonu hotela Toplice je Galerija Bevisa pripravila razstavo akvarelov akad. slikarja ***Klavdija Tutte***. V Hotelu Astoria razstavlja slike ***Leopold Gros***. V Galeriji Trg razstavlja ***Marjanca Jemc Božič***. V galeriji Pristava razstavlja slike ***Jože Ciuha***. V Hotelu Ribno razstavlja slika ***Štefan Planinc***. V restavraciji Okarina razstavljata irska slikarja ***Ella Kavanagh in Eoin de Leaster***.

BEGUNJE - V Galeriji Avsenik je na ogled razstava ***Veliki mojstri 20. stoletja*** iz zasebnih zbirk.

Novo v kinu

POŠTAR IN SMRTONOSNA BITKA 2

Ta teden v gorenjske kinematografe prihaja ameriški "future" film Poštar (The Postman) z režiserjem in glavnim igralcem Kevinom Costnerjem. Za nostalgike v filmu tudi pevec Tom Petty. Prihaja tudi film Smrtonosna bitka 2.

Producent Steve Tisch (njegov največji uspeh je Forest Gump), je imel literarno predlogo za film "na lagerju" dvanajst let, dokler ni srečal pravega, **Kevina Costnerja** namreč, ki mu je ponudil tako režiserske kot igralske storitve. Poleg sebe je izbral odlično igralsko zasedbo: Will Patton (Klient, Obupano iščem Suzano...), Larenz Tate (TV serije The Fresh Prince of Bel Air, Matlock...), Olivia Williams, James Russo... Zvezda med stranskimi vlogami je župana nekega Bridge Cityja odigral **Tom Petty**, rockerski glasbenik (lastnik 2 Grammyjev). Zgodba v filmu je mogoče celo preroška. Piše se leto 2013, svet je opustošen, velika mesta so uničena, države so razpadle, tehnološki dosežki 20. stoletja so le še bled spomin. Le srečneži so preživeli naravne katastrofe tipa vojna, epidemije, napadi mrčesa... Kos kruha je dragocenost. Vaška scena, napadi kolonistov, ki so kruti in brazkompromisni ko gre za kaznovanje, kaznovanje ki je skoraj vedno le in samo smrt. Pojavi se tako imenovani Poštar, ki pomeni upanje v odrešitev. On sam ve, da ni nikakršen odrešenik, ampak ljudje ga slepo povzdignejo v Boga. Poštar mora hočeš nočeš sprejeti novo vlogo. Vlogo, ravno pravšnjo za Kevina Costnerja.

Drugi film ta teden nosi že znan naslov Smrtonosna bitka, tokrat 2. del. Ime pove precej, bitka za življenje in smrt, če so prisotna še imena tipa Shao - khan je vse jasno.

Bled - Gorenjsko "turistično prestolnico", je tudi letos zajel pravi val kulturno - umetniških in družabnih prireditev. Pretekli petek se je končal štirinajstdnevni Festival violina, v petek, 24. julija, se bodo s pihalno godbo Gorje začeli Riklijevi dnevi, tudi letos pa se na Bledu dogaja, lako bi rekli tradicionalni Okarina folk festival, letos prvič na novem prizorišču v blejski Pristavi. V petek smo v zavetju Pristave poslušali skupino Pentangle iz Velike Britanije (na fotografiji), naslednji dan pa škotsko skupino Tannahill Weavers. Do konca julija bodo v okviru Okarina folk festivala nastopili še odlična ekipa šestih dervišev z Irske, skupina **Dervish** (torek, 28. julija), krhki **Eva & Emanuela** iz Italije (torek, 28. julija), kanadska violinistka **Natalie McMaster** (četrtek, 30. julija) in trio **Ductia** iz Italije (petek, 31. julija). Skratka blejska Pristava tudi to poletje živi s sloganom "Za domovino - z etnom naprej". • **Igor K., foto: Tina Dokl**

Ob zaključnem koncertu letošnjega Festivala violina Bled najboljši prejeli diplome in nagrade

ODLIČNI PROFESORJI IN OBETAVNI MLADI VIOLINISTI

Bled - Bled je s Festivalom violina pridobil specializiran mojstrski tečaj z mednarodno udeležbo, občinstvo pa je imelo priložnost uživati v nizu vrhunskih glasbenih dogodkov. V štirinajstih dneh se je na različnih lokacijah na Bledu in okolici zvrstilo štirinajst koncertov.

Napoved, da bo 3. julija naslednje leto otvoritveni koncert četrtega Festivala Violina Bled, je le eden od podatkov, ki priča o uspešnosti letošnjega festivala in pravi poti, ki jo je pred pred dvema letoma ubral mag. Jernej Brence, idejni in umetniški vodja festivala. "Bled živi za prireditev, ljudje so radi prihajali na koncerte, Festivalno dvorano so trikrat napolnili tako rekoč do zadnjega sedeža, da ne govorim o koncertih na ostalih lokacijah, kjer je pogosto primanjkovalo sedežev," je povedala direktorica festivala **Rina Pirc.** Mlade violiniste so na Bled nedvomno privabila tudi imena mednarodno poznanih profesorjev, izvrstnih glasbenih pedagogov, poleg **mag. Jerneja Brenceta** še **Dejana Bravničarja** z ljubljanske Akademije za glasbo, **Michaela Frischenschlagerja** z dunajske visoke šole za glasbo in **Helfrieda Fistra** profesorja na Koroškem deželnem konzervatoriju. Mojstrskega tečaja se je udeležilo triinpetdeset mladih violinistov iz Slovenije in tujine, ki so na festivalu tako pridobivali znanje in izmenjevali izkušnje, vsakodnevni tematski koncerti pa so k poslušanju privabljali tudi občinstvo.

Na sobotnem zaključnem koncertu v Festivalni dvorani Bled so v osemnajstih glasbenih točkah nastopili nagrajenci in izstopajoči posamezniki festivala. V prvem delu **Nastja Žnidarič** s Kreislerjevo priredbo Chopinove Mazurke, **Vesna Velušček** s 1. stavkom Beriotovega violinskega koncerta, **Mojca Menoni in Rok Zgonc** sta zaigrala Capriccio št. 3 Wieniawskega, **Mojca Arnold** Kreislerjevo Ljubezensko žalost, Veraccinijev Largo je zaigral **Gregor Hribar, Žigo Faganela** smo slišali z Razmišljanjem Čajkovskega, **Barbaro Zalaznik** z 2. stavkom Koncerta v g molu Prokofijeva, **Stanislavo Svirac** s Scherzom J. Brahmsa, zaključila pa sta brata **Sandor (violina) in Adam 8violončelo) Javorkai**, ki sta zaigrala na inštrumenta goslarskega Mojstra Vilima Demšarja. Drugi del je začel Mladinski godalni ansambel, potem pa so nastopili nagrajeni udeleženci festivala **Maša Senčar** z Bohmovim Mottom perpetuom, **Polona Trpin** z Legendo Wieniawskega, Paganinijev Capriccio št. 17 je zai **Sandor Javorkai**, Capriccio istega avtorja pa **Aida Ayup Božena Angelova** je predsta Chaussonovo Poeme, v z jučku pa sta nastopila najb slovenski violinist na mojstrs tečaju **Rok Zgonc** in najb violinist letošnjega festivala tajec iz Avstralije **Xiang C** na festivalu je že tretje leto, med drugim dejal, da je počaščen, posebno ob tako kem darilu. "V Sloveniji, i Bledu sem letos že tretjič i odlično počutim. Vesel sem lahko sodelujem s tako dob profesorji in na drugi stra mladimi violinisti, s kate izmenjujem znanje in izkušn Chen je letos kot asistent vabljen tudi na tekmovanj Švico.

Najboljši violinist festivala Xiang Chen z Demšarjevo violino.

Poleg prvonagrajenih Xia ga Chena in Roka Zgon (prejel je tudi sliko Jožef Vogelnika), so nagrade p jeli še: za najobetavnej violinistko Maša Senčar, najobetavnejšo mlado vio nistko Polona Trpin, najboljši izvedbi Aida Ay pova in Božena Angelov nagrado publike pa je prej Sandor Javorkai.

Med spremljevalnimi prire vami festivala so si obiskovalc soboto lahko ogeldali tudi stavo likovnih del Jožeta Vo nika in fotografske utrink festivala, fotografa Iztoka O ma. • **Igor K., foto: Tina D**

3. Glasbeno poletje v Bohinju

UVOD V TRETJE GLASBENO POLETJE

Otvoritev s Komornim ansamblom SLOVENICUM, dirigentom U. Lajovicem in solistoma Č. Šiškovičem in M. Bekavcem.

Srednja vas, 15. julija - Začelo se je letošnje, zdaj že 3. GLASBENO POLETJE V BOHINJU. V ž.c. sv. Martina so po tradiciji spet uvodoma nastopili člani obeh osrednjih ljubljanskih državnih simfoničnih orkestrov KOMORNI ORKESTER "SLOVENICUM", ki ga vodi dirigent, maestro UROŠ LAJOVIC. Z njim sta nastopila še dva instrumentalna solista, violinist ČRTOMIR ŠIŠKOVIČ in klarinetist MATE BEKAVAC.

Koncert so tako kot celoten festival, ki bo v čast od 15. julija do 12. avgusta prinesel kar šest koncertov, spet odprli tradicionalni gostje: Komorni orkester SLOVENICUM je sam odigral troje del in sicer: J. K. Dolarja, Balletti a 5, E. Elgarja, Serenada za godala in kot edini dodatek še Valček iz Bernsteinovega Divertimenta. V obeh osrednjih koncertantnih delih sta se jim pridružila še njihov prvi violinist, koncertni mojster in tržaški Slovenec ČRTOMIR ŠIŠKOVIČ, ki igra na znamenito Stradivarijevo violino iz l. 1724 v Tartinijevem Koncertu v E-duru in mladi klarinetist MATE BEKAVAC v malo znanem Begarjevem koncertu za klarinet in godala F. Tischhauserja. Bil je to spet enkrat pravi praznik odlične koncertantne in orkestrske, ansambelske glasbe.

Tako lahko zapišemo spet, da so številni sponzorji in donatorji, med katerimi so najbolj pomembni Občina Bohinj, organizator radovljiška Didakta in umetniški vodja Roman Leskovic zadeli v polno; tudi še s tistimi petimi koncerti, ki so že napovedani: TRIO LUWIGANA (23. 7.), DUO T. Lorenz/violina in J. Novak/kitara (30. 7.), klavirski TRIO JESS z Dunaja (6. 8.) in DUO P. Novšak/violina in P. Solomon/klavir (12. 8.). • **F. K.**

NA PRISTAVI RAZSTAVA CIUHOVIH DEL

Bled - V prenovljenih prostorih Fundacije Jože Ciuha na bl Pristavi je bila v petek zvečer otvoritev prve razstave Ciuhovih Na okoli 300 kvadratnih metrih umetnik, ki trenutno živi v Pa tokrat razstavlja del svojega bogatega opusa. Pristava naj prihodnje zaživela kot multikulturni center, saj je tak tudi osn namen fundacije. Poleg likovnih delavnic, katerih se b udeleževali tudi likovniki iz tujine, bodo v prihodnje na Pris svoje "ustvarjalno gnezdo" dobili tudi glasbeniki, literati in d ustvarjalci. Po besedah akademika Jožeta Ciuhe naj bi pra Fundacijo na Bledu našli priložnost za oblikovanje elitn kulturnega središča mednarodnega pomena. • **I.K., foto: Tina D**

Glasbeno poletje v Bohinju

TA TEDEN S TRIOM LUWIGANA

Srednja vas v Bohinju - V četrtek, 23. julija, bo v Cerkvi Sve Martina v Srednji vasi v Bohinju, nastopil **Trio Luwigana.** nastop komornega tria datira v leto 1994, ko so počastili 850-let prve omembe mesta Ljubljana v pisnih virih. V naslednjih letih muzicirali na številnih domačih in tujih koncertnih prizori Njihov repertoar obsega dela vseh obdobij glasbene umetn zaigrali pa so tudi že precej del slovenskih skladateljev, napis prav za njih. Tokrat nam bodo klarinetist Darko Brlek, violonč Igor Škerjanec in pianist Vladimir Mlinarič predstavili dela Mozarta, M. Glinke, in J. Brahmsa. • **I.K.**

MISS GORENJSKE '98 ZA MISS SVETA

Izbor **MISS GORENJSKE '98** bo prihodnji petek, 31. julija 1998, na bazenu hotela GRAD PODVIN ob 20. uri.

KONZUMACIJA 3.000 SIT, REZERVACIJE sprejemajo v recepciji hotela, tel.: 064/738-881

Letos lahko na lepotnih izborih MISS SLOVENIJE ZA MISS SVETA sodelujejo neporočene državljanke Slovenije, brez otrok, visoke vsaj 165 cm, ki so do 1. aprila dopolnile 17 let in niso starejše od 24 let.

Miss Slovenije '98

PRIJAVNICA

Priimek: .....
Ime: .....
Ulica: .....
Pošta: .....
Telefon: .....
Datum rojstva: .....
Mere: - višina: .....
- prsi, pas, boki: .....
- teža: .....
- konfekcijska št.: .....
Podpis: .....

S svojim podpisom zagotavljam, da so navedeni podatki resnični in da soglašam s pravili izbora.

za MISS WORLD

GORENJSKI REGIONALNI IZBOR je zadnji od desetih: prvi je bil že 26. junija v Ljutomeru, predzadnji bo ta petek v Šentilju. Naslednji mesec bo polfinalni izbor, letošnji zaključek tekmovanja za MISS Slovenije bo v Cankarjevem domu v Ljubljani 20. septembra.

Z oratorijem preživljamo počitnice na boljši način

Otrokom bi bilo doma samim dolgčas...

Da ne bi bili prepuščeni zgolj televiziji in cesti, jim v Šenčurju že drugo leto zapored ponujajo možnost prijetno in poučno preživeti teden počitnic. Spet je bil v gosteh oratorij z različnimi dejavnostmi.

Šenčur, 19. julija - V Šenčurju so namreč že drugo leto zapored gostili oratorij, splet počitniških dejavnosti, ki ga pripravlja meniški red salezijancev. Njegov začetnik je don Bosco, ki je vse življenje zbiral okoli sebe otroke in jih vzgajal, ukvarjal pa se je tudi s tako imenovanimi "pornednimi" otroki. Zadnjih nekaj let so tudi naša okolja dojemljiva za tovrstno preživljanje počitnic. V Šenčur jih je že lani pripeljal Klemen Balažič, salezijanski brat, ki skupaj z Janezom Krncem vodi program, k sodelovanju pa je pritegnil tudi 30 animatorjev. Letos se je oratorija udeležilo kar dvesto otrok iz šenčurske župnije, pa tudi iz širše okolice.

"Rdeča nit letošnjega oratorija je resnična zgodba o Mihu Magoneju, ki ga je don Bosco rešil kvarnemu vplivu ceste... Vsako jutro potem ko se zberemo, preberemo poglavje iz te zgodbe in se potem pogovarjamo o njej ter o vrednotah, ki so pomembne za nas. Razdelimo se v več skupin, da pogovor lažje steče," pripoveduje Klemen Balažič. "Otrokom, ki se udeležujejo oratorija, smo ponudili tudi več delavnic: pirografsko, gledališko, pravljično, glasbeno, pravljično-glasbeno, folklorno, likovno, športno, ročna dela, izdelovanje mask, skavtsko... Vsak od več kot dvesto otrok, starih od pet do petnajst let, lahko najde kaj zase. Popoldneve preživljamo različno: imeli smo kviz, vodne igre, karaoke, zabavne igre, šli smo tudi na celodnevni izlet, se vozili s kolesom, v deževnem vremenu pa smo se zatekli v šolsko telovadnico..."

Oratorij je pripravil tudi župnijski urad v Železnikih oz. župnijski vrtec sv. Antona

Šenčur ni edini kraj na Gorenjskem, kjer je med otroci zaživel oratorij. Potekal je tudi v Radovljici, Kranju, Železnikih, na Bledu, Klemen Balažič pa ga je pred Šenčurjem organiziral tudi v Škocjanu. Poleg koristnega preživljanja prostega časa je oratorij tudi pot k duhovnemu življenju. V Šenčurju je velik del dejavnosti denimo potekal v cerkvi, dogajanje so vsak dan začeli s pesmijo in molitvijo, pred koncem priredili tudi mašo, ki so jo oblikovali otroci sami.

Lani se je oratorija v Šenčurju udeležilo sto otrok, letos jih je prišlo več kot še enkrat več. Tudi kraj živi z njim, saj smo bili ob našem obisku sami priča, kako so vaščanke prinašale v župnišče pecivo in druge dobrote za otroke. In kako so bili slednji zadovoljni z dogajanjem?

Četrtošolce **Mitja Kranjec** z Visokega: "Gospod župnik nam je povedal za oratorij in ker imam med počitnicami veliko prostega časa, sem se ga udeležil. Dobil sem zgibanko, starši so jo prebrali in rekli, da bi bilo zame dobro, da nekaj počnem, medtem ko jih ni doma. V skupinah se veliko pogovarjamo o različnih temah, tokrat na primer o radovednosti in prijateljstvu. Ampak meni je bolj pri srcu športna delavnica, v kateri igramo košarko, nogomet, rugby..."**Breda Potočnik** iz Srednje vasi: "Več prijateljic in prijateljev nas je pri verouku zvedelo za ta način preživljanja počitnic. Prvič se udeležujem oratorija in mi je všeč. Tu dobiš nove prijatelje, spoznaš nove igre in pesmi, počneš druge stvari, kot jih sicer med počitnicami. Drugače rada rolam, se vozim s kolesom, se ukvarjam s športom. Staršev dopoldne ni doma, zato bi mi bilo dolgčas, tu pa sem v družbi prijateljev in mi je všeč. Če bo oratorij tudi prihodnje leto, bom gotovo spet zraven."

Andraž Stojanovski iz Šenčurja pa je že lani del počitnic preživel na ta način. Pravi sicer, da so bile animatorke lani boljše, ampak tudi letos se v oratoriju dobro počuti. Kaj bi počel, če se ne bi udeležil oratorija? Potepal bi se in iskal prijatelje, tako pa si jih je našel kar tu. • **D.Z.Žlebir**

Kje smo med počitnicami

Poletna šola retorike

Piran, 21. julija - Več kot trideset slušateljev in slušateljic se je pretekli teden v prijaznem poletnem Piranu urilo v spretnosti učinkovitega komuniciranja. V organizaciji Pravljičnega gledališča je potekala že tradicionalna Poletna šola retorike. Zdravko Zupančič, diplomirani režiser in upravnik šole, je poudaril, da je zelo zadovoljen z rezultati, ki so jih dosegli letošnji slušatelji. Tudi tokrat se je namreč izkazalo, da je enotedensko intenzivno druženje udeležencev različnih poklicev in interesov zaradi intenzivnega urnika in celodnevnega pestrega programa, zelo prijetno in učinkovito. Vsi pa so lahko letos uživali tudi v kvalitetnih prireditvah Primorskega poletnega festivala. Na koncu so se soglasno pridušali nad mačehovskim odnosom države do tovrstnega izobraževanja. Pred kratkim so namreč pristojni organi ukinili z zakonom ustanovljeno Kurikularno komisijo za pouk retorike. - • **Rastko Tepina**

Na Gorenjsko prihaja Mednarodna štafeta prijateljstva

Skupaj je lepše...

Deveta Mednarodna štafeta prijateljstva združuje 130 mladih iz Italije, Češke, Bosne in Hercegovine in Slovenije. Danes, 21. julija, ob 18.30 jo bodo sprejeli v Škofji Loki.

Škofja Loka, 21. julija - Štafetta della fraternita, štafeto prijateljstva vsaki dve leti organizira Polisportiva Juventina Bertesina iz Vicenze v Italiji. V programu vseh dosedanjih desetdenevnih druženj so bili vključeni tudi kraji, v katerih so bila v drugi svetovni vojni koncentracijska taborišča (Dachau, Sachenhausen, Buchenwald, Flossenbug, Rawensbruck) v opomin in svarilo mladini, da se vojne grozote ne smejo nikoli več ponoviti.

Udeleženci letošnje štafete bodo del časa preživeli tudi v krajih, kjer je še včeraj divjala vojna (Sarajevo, Donji Vakuf, Bihač, Karlovac). V Trstu se bodo v Rižarni poklonili spominu tistih, ki so v tem nacističnem zaporu izgubili življenje, popotna karavana pa se bo nadaljevala čez Vicenzo, Forlì, Bagno di Romagno, La Verno - San Sepolcro, Umbetide in Gullio do Assisija. To je končna postaja letošnje štafete prijateljstva, tam bodo darovali tudi mašo v spomin mučenim in ubitim v raznih etničnih čiščenjih in koncentracijskih taboriščih. S tem se končuje poslanstvo druženja mladih različnih narodnosti, ki s svojo miroljubno manifestacijo opominja na nerazumna dejanja človeštva, na genocid proti sočloveku.

Ena od postaj na tej poti je tudi Škofja Loka, kamor bo štafeta prijateljstva prispela danes, 21. julija, ob 18.30. Prenočevala bo v športni dvorani na Podnu, ki je že tretje leto izbrano kot mesto prenočevanja. Ob 20.30 pa bo sprevod izpred dvorane na Podnu krenil na Mestni trg, kjer bodo poleg mladih udeležencev štafete sodelovali tudi govorniki, lajnar Zdravko Debeljak, Folklorna skupina Škofja Loka in Trio Jemc. Mlade bo združila tudi pesem Insieme e'piu'bello (Skupaj je lepše).

LITERARNA DELAVNICA LITERARNA DELAVNICA LITERARNA

Gregor se predstavi

Sem Gregor, star bom 14 let in hodim v sedmi razred. Najbolj mi gre na živce, da sem tu v zavodu začel kaditi in slabo živeti. Moji starši so hitro posumili, da kadim, najbrž so tudi že vedeli, ampak jaz si nisem belil las s to stvarjo. tako sem kadil dalje in kar nekaj časa. Le s trdno voljo sem se lahko odvadil cigaret. vendar mi to ne pomaga dosti, saj moja staršpa nenehno kadita. Zdravnica iz Medvod mi je povedala, da če sem zraven, kadim pasivno tudi sam, zato ker vdihujem cigaretni dim. Odkar ne kadim več, mi je veliko bolje in moje življenje gre dalje. Zdaj se veliko posvečam športu. Treniran pri NK Jezero v Zbiljah. Letos sem odigral eno tekmo v Kočevju. Spomladi bom lahko igral že za starejše pionirje.

Drugače sem v zavodu že tretje leto. Mislim pa, da po "kozlarijah", ki jih počnem, tukaj ne bom ostal še naslednje leto. Vsekakor bi rad naredil tudi 8. razred. Ko bom velik, bom šolanje poskusil nadaljevati na lesarski šoli in potem bom šel za parketarja. Ta poklic mi je zelo pri srcu, saj nisem zastonj delal pri sosedu, ki je prav tako parketar.

No, mogoče pa ne bom parketar in bom nogometaš.

Drugo je vse v redu. V zavodu se počutim zelo svobodnega. Zame je zavod hotel.

• **Gregor, Vzgojni zavod Frana Milčinskega, Smlednik, iz glasila Prvi koraki**

Prizor iz mojega življenja

Z očkom sva se odločila, da greva v Kevdrc. To je Lubniška jama. S seboj sva vzela svečo, vrvno lestev in dve žepni svetilki. Odpravila sva se. Hodila sva po poti, polni odpadlega listja. Ptice so prepevale. Trava je bila nepokošena. Končno sva prispela do jam. Vstopila sva v prvo jamo, kajti tam se dve jami držita skupaj. Zmračilo se je, spreletel me je srh. Občutek sem imel, da bo vsak čas skočil name pračlovek. Saj mi je oče povedal, da so včasih v tej jami živeli praljudje. Ko so tla postala spolzka, me je oče posadil na ramena. Tak način hoje se mi je zdel mnogo lažji. Naenkrat je zadonelo. Z glavo sem se zadel v kapnik. Premišljeval sem, da nošenje preveč boli in da bi raje šel peš. Sledila sva potočku. Peljal naju je do luže, ki se je iztekala v luknjo. Počasi sva šla ven. V naslednjo jamo nisem šel. Mislil sem si - večja jama, več bušk. To je bil šele začetek moje raziskovalne poti.

• **Mitja Dolinar, 4.a OŠ Cvetko Golar, Škofja Loka**

Obisk pri čebelarju

V torek popoldne smo šli gledat čebele. Pokazal nam jih je čebelar. Čebele so bile v čebelnjaku. Zelo natančno smo si ogledali trota. Na začetku sem se ga bala, ker sem mislila, da me bo pičil. Potem nam je čebelar razložil, da troti ne pičijo. Čebela je pičila Žana in Jerneja. To popoldne mi je bilo zelo všeč.

• **Doris Frelih, 1.b OŠ Ivana Tavčarja, Gor. vas**

Nagrajeni spis

Živalski horoskop (samo za psičke)

Oven (21. marca - 20. aprila): *Vaša psička bo ta teden precej zaspana, manj bo jedla, več sanjarila in začela dvomniti o svojem gospodarju. Delala bo nekaj drugega, kot ji bo ukazal. Najbolj razpoložena za igro pa bo v torek.*

Bik (21. aprila - 20. maja): *Odnosi med psičko in gospodarjem se bodo precej spremenili, ker se bo privajala novemu hišnemu redu. Doživela bo nekaj čustvenih pretresov.*

Dvojčka (21. maja - 21. junija): *Polenila se bo in ne bo imela nobenega življenja, ne bo se ji ljubilo nikamor s svojega stalnega mesta, vendar bo vseeno kar dosti pojedla. Če jo boste hoteli pripraviti do kakšnega daljšega sprehoda, storite to konec meseca, saj bo takrat že bolj živahna.*

Rak (22. junija - 22. julija): *Vsi jo bodo bolj vzljubili, s svojim smešnim obnašanjem bo pridobila nove prijatelje. Srečala se bo tudi s potepinskim psom, ki se bo v nočnih urah skrivaj prikradel k vaši psički.,*

Lev (23. julija - 23. avgusta): *Vaša psička se bo šopirila brez pravega razloga, jezna bo na gospodarja, saj ji ne bodo všeč njegovi novi načrti. Vendar si pri tem ne bo mogla prav nič pomagati.*

Devica (24. avgusta - 22. septembra): *Če vozite psičko na razstavo, bo to pravi mesec za kakšen dober uspeh. Zato si ne morete privoščiti, da bi jo zanemarjali in zanjo ne bi imeli dovolj časa. V tem primeru bi bila užaljena in njene vedenje bi postalo precej čudno.*

Tehtnica (23. septembra - 22. oktobra): *Bo zelo radovedna in začela se bo potepati, vendar se bo kmalu vrnila. Zbolela bo za ne hudo boleznijo, vendar vam bo to prekrižalo vse načrte. za njeno zdravje je zelo priporočljiv izlet.*

Škorpijon (23. oktobra - 22. novembra): *Začeli jo boste razvajati in ji dajati nepotrebne priboljške, vendar bo zaradi tega postala bolj korajžna. Napadla bo orjaka in ga tudi odgnala. Za to jo boste pohvalili, vaša pohvala pa ji bo dobro dela.*

Strelec (23. novembra - 21. decembra): *Zanjo bo to zelo zaljubljen mesec, saj odkar se je bolje spoznala s sosedovim psom, ji njegov pogled ne gre več iz spomina. Zato bo zasanjana in bo skoraj prenehala jesti. Ne skrbite preveč.*

Kozorog (22. decembra - 20. januarja): *Prihaja zelo naporen mesec, saj se bo spopadla s šibkejšim od sebe. Zaradi tega ji bo kasneje žal, pa tudi sosedje se bodo začeli pritoževati čez njeno obnašanje. Toda na srečo ji bodo gospodarji stali ob strani.*

Vodnar (21. januarja - 19. februarja): *Navrgli ji bodo novo breme, zato ji bo za rekreacijo ostalo še manj časa kot doslej. Od same skrbi bo shujšala, kar ji ne bo škodilo. Nasprotno, še koristilo ji bo!*

Ribi (20. februarja - 20. marca): *Na tekmovanju bo zelo uspešna, vendar bo gospodar imel občutek, da se je komisija zmotila. Prizadeti bodo, vendar kako naj mu psička pove, da dela narobe?*

• **Teja Oman, 7.a OŠ Bistrica Tržič**

Kje smo med počitnicami

Taborniki so osvojili tri vrhove

Učenci podružnične šole Simon Jenko s Trstenika, ki med letom obiskujejo planinski krožek, so šli ob koncu šolskega leta na taborjenje.

Med tridnevnim bivanjem v Domu pod Storžičem so osvojilio tri vrhove: Kriško goro, Javorniški preval in Malo Poljano. Še več bi jih, če jim ne bi nagajalo vreme in so bili dvakrat mokri od glave do peta. Na taborjenju so igrali nogomet, odbojko, badminton, tudi balinali so, zvečer pa ob tabornem ognju prepevali in pekli klobase. Naučili so se, kaj vse mora biti v nahrbtniku, ko gredo v hribe, učitelj Robert pa jim je pokazal, kakšna je alpinistična naveza.

O "mokrih" doživetjih pa le nekaj utrinkov iz spisa, ki ga je napisal Rok Lombar iz 4. a razreda: "Drugi dan smo vstali in šli na malico. Zatem smo nameravali iti v gore, pa nas je presenetil dež. Končno se je razjasnilo in odšli smo v gore. Po dobrih desetih minutah hoje pa je spet začelo deževati. Ko smo prišli v Dom pod Storžičem, smo bili vsi mokri. Upali smo, da se bo razjasnilo. In res se je. Zopet smo odšli na pot. Ko pa smo bili na polovici poti, nas je znova ujel dež. Hitro smo tekli po poti navzdol, vendar je bil dež hitrejši in v dom smo prišli še bolj mokri."

Mi predlagamo - Vi izbirate

Zakaj se znojiti v vroči pločevini

Prvo soboto v naslednjem mesecu, **prvega avgusta, Vas vabimo v Istro, v Pineto.** ***Na Glasovem izletu bo veliko časa za plavanje, sončenje in senčenje; ker se ob plavanju v morski vodi in igrah z žogo porabi veliko kalorij, bomo pred poznovečernim povratkom še povečerjali, zaplesali ter se pozabavali ob nagradnih igrah. Izlet bomo začeli (in zaključili) v Radovljici, s postanki v Kranju, Škofji Loki in Medvodah; prispevek k stroškom celodnevnega izleta je za naročnike Gorenjskega glasa samo 2.900 tolarjev (kar velja tudi za družinske člane); za nenaročnike 4.000 SIT, za otroke do 15. leta samo 2.000 tolarjev.*** Izlet v Pineto bo vodila Božena AVSEC.

Teden dni zatem, **v soboto, 8. avgusta,** ***gremo na Ptuj pogledat, kako izgleda Ptujska noč. Celo mesto bo spremenjeno v prostor za zabavo, igrale bodo štiri različne glasbene skupine za različne glasbene okuse, na ulicah bodo nastopile folklorne skupine iz različnih držav. Za udeležence Glasovega izleta bo pestro tudi preko dneva s kopanjem v Termah Ptuj, kjer imajo tudi olimpijski bazen. Za tiste, ki jim ne bo všeč rajanje po mestnih ulicah, obstaja možnost nočnega kopanja. A to še ni vse: ogledali si bomo tudi rancarijo, tekmo z rancami po Ptujskem jezeru. Kaj so rance? Tisti, ki boste šli na izlet, boste to sami ugotovili. Izlet na Ptujsko noč bomo z udobnim avtobusom INTEGRALA JESENICE, d.d. začeli (in ponoči zaključili) na Jesenicah, s postanki v Žirovnici, Lescah, Radovljici, Kranju, Škofji Loki, Vodicah in Mengšu. Prispevek k stroškom: 3.600 tolarjev (za naročnike in družinske člane); za nenaročnike 5.000 SIT. Glasov celodnevni izlet v Terme Ptuj, na rancarijo in na Ptujsko noč bo*** vodila Božena AVSEC.

Še enkrat prisrčno povabilo na "Glasov izlet treh dežel - Senza confini" na Tromejo. **Za to soboto, 25. julija, sta oba avtobusa popolnoma zasedena, precej je že prijav za avgustovski termin. Gorenjski glas, Integral Jesenice in Integral Tržič Vas namreč** *v sodelovanju z Mestom Celovec in občino Kranjska Gora* vabimo na celodnevno avtobusno rajžo po avstrijskem Koroškem ponovno ***konec naslednjega meseca, v soboto, 29. avgusta.*** **Koroška prestolnica Celovec; z luksuzno ladjo po Vrbskem jezeru; postanek na Otoku (Maria Woerth); s trosedežnico na Peč, na 1509 metrov nadmorske višine do Tromeje Avstrija-Italija-Slovenija - vse to je v programu izleta. Izlet bomo to soboto, 25. julija, in tudi v soboto, 29. avgusta, zjutraj začeli (in zvečer zaključili) na dveh krakih Gorenjske: na Jesenicah in v Škofji Loki, z obeh smeri s postanki do Kranja. Skupni začetek izleta bo ob 7.00 uri izpred kina Center v Kranju, sledi zajtrk v restavraciji Deteljica pri Tržiču, sprejem pred Mestno hišo v Celovcu, itd. Zvečer na povratku bomo obiskali Kranjsko Goro. Avtobus bo ustavljal tako, da bo možno izstopiti na vseh postajah od Podkorena do Škofje Loke (in Tržiča) in boste lahko izlet zaključili na 'domači' avtobusni postaji, kjer ga boste zjutraj začeli. Prispevek k stroškom (za prevoze z udobnim klimatiziranim avtobusom + z luksuzno potniško ladjo + povratno vožnjo s trosedežnico na Peč), za zajtrk in popotnico: 3.900 tolarjev za naročnike Gorenjskega glasa in družinske člane; za ostale 1.100 SIT več, torej 5.000 tolarjev.** *Glasov izlet po avstrijskem Koroškem bo vodil Andrej Mali.* V Celovcu bo poldruga urica rezervirana tudi za 'nakupovalno soboto'. Za izlet sta tudi 29. avgusta predvidena samo dva avtobusa udeležencev, zaradi kapacitet potniške ladje in zmogljivosti žičnice, zato s predprijavo velja pohiteti, čeprav je konec avgusta še daleč.

Če se vam vožnja z avtom na kopalni izlet kamorkoli po Sloveniji zdi predolga, ker je prevroče, ponujamo **perfektno rešitev:** ***Glasov izlet z udobnim klimatiziranim avtobusom*** v Medijske toplice *na Izlakah. Tja Vas vabimo zadnji dan v tem mesecu,* **prihodnji petek, 31. julija.** ***V Medijskih toplicah imajo vse, kar je treba za poletni užitek: čofotalnik za slabše plavalce in otroke; zelo zelo dolg vodni tobogan; 50-metrski olimpijski bazen. Izlet čez Trojane v Medijske toplice bomo začeli v Tržiču, s postanki v Radovljici, Kranju, Škofji Loki, Vodicah, Mostah pri Komendi in Mengšu. Prispevek k stroškom: 1.500 tolarjev za naročnike Gorenjskega glasa in ožje družinske člane, za otroke samo tisočaka; za nenaročnike 3.000 SIT.*** Izlet bo vodila Božena AVSEC; *zanesljivo ne bo dolgčas, četudi do Izlak ni daleč. Poskrbeli bomo za pestro dogajanje na avtobusu, nekaj časa bo tudi za ogled nekaterih znamenitosti tega dela osrednje Slovenije.*

Sredi avgusta, na praznik Marije Snežne, bo tudi letos srečanje na Veliki planini pri kapelici. Tudi letos Vas na to tradicionalno srečanje vabimo Integral Jesenice, podjetje Velika planina - zakladi narave in seveda Gorenjski glas **v nedeljo, 16. avgusta.** ***Avtobus bo začel rajžo na Jesenicah, počakali ga boste lahko na postajah od Žirovnice, Lesc, Radovljice, Kranja do Škofje Loke in skozi Vodice ter Moste pri Komendi do Kamnika. Na Veliko planino bo prevoz z gondolo, ob kapelici Marije Snežne bo najprej maša, zatem pa praznično srečanje (glasbeni ansambel, ponudba planšarskih jedi, prikaz planšarskih običajev, itd.). Prispevek k stroškom: 2.500 tolarjev (samo za naše naročnike) ali 3.500 SIT za nenaročnike.***

Splošni izletniški napotki: informacije in prijave za vse GLASOVE IZLETE dobite tudi **po telefonu 064/ 223 - 444 = malooglasna služba Gorenjskega glasa; ali 064/ 223 - 111 = tajništvo Gorenjskega glasa.** Na vseh izletih je prevoz organiziran tako, da ob odhodu in na povratku prevozimo večino Gorenjske in da so možni vmesni postanki na običajnih avtobusnih postajališčih, zato ob prijavi za izbrani izlet navedite tudi, kje bi želeli počakati Glasov avtobus. **Pri prijavi ni potrebno vnaprej plačati nikakršne akontacije k stroškom izleta. Verjamemo in zaupamo, da so Vaše prijave zanesljive** in bomo vse lahko uredili med izletom. Glede prijav za Glasove izlete le še to: ko se prijavite za Glasove izlete, s tem rezervirate enega od sedežev (izbira sedežev ob prijavi ni možna!) in vse, kar sodi v program. Zgodi pa se, da se nekateri tik pred zdajci, v zadnjem tednu ali dan-dva pred izletom, povsem "flegma" premislijo in s tem dejansko onemogočijo udeležbo nekomu drugemu, ki je malce zamudil s prijavo. **Upoštevamo samo, da je preklic prijave za izlet možen zgolj zaradi bolezni ali drugih objektivnih razlogov, ki jih je možno dokumentirati.** Zatorej velja: prijave za Glasove izlete naj bodo resne in zanesljive. **Za odpovedi udeležbe na izletih, ki so brez utemeljenih razlogov, je potrebno poravnati sorazmerni del stroškov.**

V dveh prometnih nesrečah trije mrtvi

Črna sobota na gorenjskih cestah

Letos do danes že 23 smrtnih žrtev na cestah po Gorenjskem - V Selu pri Žirovnici motorist zbil kolesarko - Pri viaduktu Rupovščica je češki državljan zaspal za volanom

Kranj, 20. julija - Potem ko je maja že kazalo, da je novi Zakon o varnosti cestnega prometa korenito izboljšal cestno varnost, pa julija vesti o hudih prometnih nesrečah s smrtnimi žrtvami pretresajo javnost. Do danes je letos v prometnih nesrečah na gorenjskih cestah umrlo že 23 oseb, kar je celo bolj krvavi cestni davek od lanskega, ko je do konca julija na cestah širom Gorenjske življenje izgubilo 18 oseb.

Po smrtni žrtvi v nesreči v Davči in preminulem motoristu v Cerkljah so na črno soboto, 18. julija, izgubile življenje tri osebe. Tako je samo julija na cestah umrlo pet oseb. Turistična sezona je na vrhuncu, pločevine na cestah zato ogromno, in samo bati se je, kako bo v naslednjih dneh, če se vozniki le ne bodo toliko umirili, da z vožnjo ne bodo ogrožali sebe in ostale udeležence v prometu. Ob silnih gnečah je potrebno voziti strpno, na dopust pa se odpravljati pravočasno, saj naglica ne bo pomagala. Nervozo za volanom pa poskušajte preganjati s krajšimi postanki.

Zaspal za volanom

V soboto zjutraj (ob 7.15 uri) je naprej počilo na hitri cesti med Kranjem zahod in Kranjem vzhod. Pri viaduktu Rupovščica je prišlo do trčenja osebnih vozil, v katerem je življenje izgubila češka državljanka, 40-letna Zdenka Žampe, lažje pa je bil ranjen njen 39-letni mož Jaroslav in otroka, ki sta sedela na zadnjih sedežih.

Češka družina je bila na poti na hrvaško morje. S škodo 120 so se peljali v smeri Radovljice proti Ljubljani. Pri viaduktu Rupovščica je Jaroslav nenadoma zapeljal levo izven vozišča, nato pa se je poskušal hitro vrniti nazaj na vozišče. Tedaj je nasproti v avdiju 100 pripeljal Stanislav K. z Bleda kot prvovozeči v koloni vozil. Trčenju s češkim vozilom se ni mogel več izogniti.

Policija sumi, da je Jaroslav za volanom najverjetneje zadremal, ko je z avtomobilom zapeljal v obcestni jarek, se je najverjetneje zbudil in poskušal vozilo zopet spraviti na cesto. Na žalost s hudimi posledicami.

Češka družina je po trčenju ostala vklešćena v vozilu, zato so na pomoč priskočili tudi reševalci Gasilske reševalne službe iz Kranja. Na ogled nesreče sta prišla tudi državni tožilec in preiskovalni sodnik.

Motorist zbil kolesarko

V soboto ob 11. 35 se je do nesreča s še hujšimi posledicami zgodila na regionalni cesti Žirovnica - Begunje v naselju Selo pri Žirovnici. Tragično trčenje motorista v kolesarko je bilo usodno za oba udeleženca.

20-letni Matjaž Novak iz Hraš pri Lescah se je s 600 kubičnim motorjem znamke honda z veliko hitrostjo (po ocenah policistov okoli je vozil okoli 150 kilometrov na uro) pripeljal iz smeri Žirovnica proti Selu. Tam je dohitel kolesarko, 50-letno Ljubico Zima iz Žirovnice, ki je ravno zavijala levo.

Ljubica je bila že sredi vozišča, ko jo je motorist opazil, a se ji kljub silovitemu zaviranju ni uspel več izogniti. Trčil je vanjo, jo zbil po cestišču, nakar je obležala v travi ob cestišču. Motorista je po trčenju vrglo z motorja v železni drog prometnega znaka, ki ga je zlomil, zaradi česar je negibno obležal. Oba ponesrečenca sta podlegla poškodbam na kraju nesreče.

Že v petek, 17. julija, se je zaradi izsiljevanja prednosti ob 13.25 uri na regionalni cesti Bled - Bohinj izven naselja Bohinjska Bela pripetila prometna nesreča, v kateri sta se dve osebi hudo poškodovali, pri eni pa je ostala sled poškodbe.

Voznik Andrej P. se je z osebnim vozilom renault 4 vozil po nekategorizirani makadamski poti, ki teče vzporedno z regionalno cesto. Ko je pripeljal do roba regionalne ceste, se je nameraval vključiti levo preko neprekinjene črte v promet v smeri Bleda. Pri vključevanju pa ni bil dovolj pozoren, in ko je bil s svojim vozilom že na sredi vozišča, je iz smeri Bleda z BMW-jem pravilno pripeljal Tadej K.. Sledi je s prednjim čelnim delom osebnega vozila trčil v prednji levi bočni del katrce. Voznik katrce Andrej in njegova sopotnica sta se pri tem hudo poškodovala.

Kolesar treščil v pešca

V četrtek ponoči, ob 22. uri, bil hudo ponesrečen pešec, ki pravilno po levem robu vozišč hodil po lokalni cesti Škof Loka - Vinharje. Vanj je treščil neznani kolesar, ki se je neosvetljenem kolesu pripeljal nasprotne smeri.

Tako pešec kot kolesar sta pri treščenju padla po cestišču, nak se je kolesar pobral in se hit odpeljal naprej. Ponesrečenega pešca so odpeljali v zdravstve dom Škofja Loka, od tam pa Klinični center v Ljubljani, kjer mu oskrbeli rane na glavi. K poškodbe niso bile hude, so ga tam prepustili v domačo oskrb Policisti za kolesarjem še poizved jejo in naprošajo vse, ki bi karko vedeli o tej nezgodi, da to sporo jo na številko 113.

Na številko 113 naj pokličejo tisti, ki so bili priče prometni ne reči na regionalni cesti Kranj Golnik v naselju Tenetiše, ki se zgodila iz neznanega vzroka. V n reči se je hudo poškodovala voz ca kolesa. Nesreča se je zgodila petek, 17. julija, ob 17.40 uri.

• S. Šub

NEZGODA

Smrtna nezgoda s traktorjem

Škofja Loka - V petek, 17. julija, okoli 18.45 ure se je pri delu z obračalnikom smrtno ponesrečil Leopold R. iz Škofje Loke. Leopold je s svojim traktorjem, na katerem je bil pripet obračalnik, na travniku blizu doma obračal seno. Ko je peljal vzvratno proti vrhu, je prišlo do tragične nezgode.

Zaradi mehkejšega terena na robu hriba se je traktor s kolesi nekoliko vdrl v zemljo in se nato nagnil, takrat pa so vilice obračalnika zagrabile za zemljo. Traktor se je najprej nagnil na desno, nato pa se je začel prevračati po hribu navzdol. Po 33-ih metrih prevračanja po travniku je traktor padel na lokalno cesto Poljane - Dobje. Zaradi močnega sunka je voznika traktorja vrglo iz kabine. Po 13-ih metrih je padel na peščena tla med stanovanjske hiše, od tam pa ga je odbilo še dva metra pod kamniti zid, kjer je z glavo udaril ob zložene skale in nato negiben obležal. • S. Š.

Mlada planinka omagala

Bohinj, 19. julija - Minulo nedeljo okoli 16. ure so bili gorski reševalci iz Bohinja obveščeni, da je na Planini pod Toščem omagala mlajša planinka, ki ne more nadaljevati hoje.

Na reševanje je iz Stare Fužine odšlo šest gorskih reševalcev, med njimi tudi zdravnik. Na Planini pod Toščem so našli 23-letno Matejo K. iz Medvod, ki jo je dušilo v prsih, zato so jo s helikopterjem Slovenske vojske odpeljali v bolnišnico na Jesenicah. Kot predvidevajo, se je mlada planinka odpravila v gore, ne da bi bila za to fizično in psihično pripravljena. • S. Š.

Snemanje nesreč je dovoljeno

Kranj, 21. julija - Pred kratkim se je snemalcu RTV Slovenija pri snemanju kraja prometne nesreče pripetilo, da so mu svojci ponesrečenega s pomočjo policista onemogočili nadaljnje snemanje. Snemalec se je obrnil na UNZ Kranj z vprašanjem, ali je snemanje nesreč prepovedano.

Prometni inšpektor Drago Zadnikar je v odgovoru pojasnil, da je snemanje na krajih prometnih nesreč dovoljeno, ker je v interesu javnega informiranja. Posnetki (tudi fotografije) prometnih nesreč se lahko opravijo, vendar morajo biti registrske tablice vozil in obrazi udeležencev predvajani (objavljeni) tako, da niso prepoznavni.

Gornja ugotovitev je postavljena na podlagi štirih členov Ustave Republike Slovenije, 68. člena Kazenskega zakona in 200. člena Zakona o obligacijskih razmerjih. • S. Š.

PROMETNA NAPOVED

Ministrstvo za notranje zadeve opozarja voznike, da se od torka do petka (21. - 24. julija) na slovenskih cestah pričakuje povečana gostota prometa. Za petek, 24. julija, po 14. uri napovedujejo visoko gostoto prometa v smeri proti turističnim krajem.

Srečno in varno vožnjo!

50 predlogov sodniku, 25 vozilo vinjenih

25-im voznikom je balonček pozelenel - Motoristi niso najbolj disciplinirani vozniki

Kranj, 20. julija - Minulo sobotno noč so policisti na Gorenjskem izvajali poostren nadzor s poudarkom na vožnji pod vplivom alkohola in prekoračitvi hitrosti motornih vozil.

Napisali so 50 predlogov sodniku za prekrške, 25 zaradi alkoholiziranosti voznikov, mandatno so kaznovali 106 voznikov, 42 voznikov pa so le opozorili.

Ob zadnjih nesrečah, ki so jih povzročili motoristi, se je postavljalo vprašanje, koliko so motoristi na gorenjskih cestah sploh disciplinirani vozniki. Na UNZ Kranj so nam zato posredovali podatke z zadnjega njihovega poostrenega nadzora (10. julija) nad he pešcev, voznikov koles, koles pomožnim motorjem, koles motorjem in motornih koles, katerem je sodelovalo 44 polic tov.

Policisti so med akcijo usta 330 omenjenih voznikov. Rezult niso ravno spodbudni. Policisti napisali 26 predlogov sodniku prekrške, izrekli 101 denar kazen, petdeset voznikov je b opozorjenih, zasegli pa so motorno kolo. Poleg tega sta dve vozili izločeni iz prometa, im voznikom pa je bila nadalj vožnja prepovedana.

• S. Šubic

KRIMINAL

Sprehajal se je po pisarnah

Kranj - V soboto, 18. julija, je v dopoldanskem času neznani rilec prišel v pritlične prostore stavbe Merkur v Kranju. Vstopa v pisarne, v katerih so bili zaposleni. Iz ene izmed pisarn je od sel denarnico z dokumenti, ki jo je našel v ženski torbici.

Vlomi v avtomobile

Cegelnica, Podbrezje - V noči s 16. na 17. julija je neznanec vlo v osebni avtomobil fiat brava v Cegelnici. Vanj je prišel z razb jem stekla na prednjih desnih vratih. Iz vozila je odnesel foto parat. S svojim dejanjem je neznani tat lastnika brave oškodoval 20 tisoč tolarjev. V isti noči je neznani storilec (isti?) na en način vlomil tudi v osebno vozilo renault megane in iz njega od sel poslovno torbo z dokumentacijo. Tega lastnika je oškodoval 50 tisoč tolarjev.

Isto noč je nekdo vlamljal tudi v avtomobile v Podbrezjah. Vlomi vsaj v tri vozila, iz katerih je odnesel denarnico in sončna očala. V av mobile ni mogel vstopiti drugače (pač ni imel ključa), kot da je ra steklo na prednjih vratih.

V noči iz 17. na 18. julija je neznani storilec v Lescah vlomil v osebno vozilo zastava jugo. Iz notranjosti vozila je odnesel avtoradio Orion tako lastnika oškodoval za 20 tisoč tolarjev.

18. julija dopoldne pa je nekdo nepovabljeno vstopil še v osebno v lo citroen saxo, ki je bil parkiran na makadamskem parkirnem pros ob letališču Brnik. V citroen je vstopil skozi voznikova vrata, s seboj je odnesel avtoradio Pioneer in tako lastnika oškodoval za 45 tisoč to jev.

19. julija so v osebna vozila vlamljali še na Črnivcu. Tam so vlom suzuki baleno in ford escort, ki sta bila parkirana pred stanovanjski hišama. Neznani storilec v suzukiju, na katerem je razbil vetrobran steklo, ni našel ničesar "zase". Iz odklenjenega suzukija pa je odn zlate uhane, potni list in čekovne blankete. • S. Šubic

KOLESA, SCOOTERJI
• DODATNA OPREMA IN REZERVNI DELI
• KVALITETEN SERVIS
• OPREMA ZA TREKING (PALICE, NAHRBTNIKI, OBUTEV)
• CAMP OPREMA (ŠOTORI, SPALNE VREČE...)
POPUST NA KOLESA, ŠOTORE, OBUTEV IN OBLAČILA
VELOSPORT KIDRIČEVA 26, ŠKOFJA LOKA, TEL. 064 634-805

GLASOVA ŠTOTINKA
UREJA: Vilma Stanovnik

puls
športna trgovina
Cankarjev trg 14
4220 Škofja Loka

Mladi veslači odhajajo na svetovno prvenstvo

GRČIJA PRILOŽNOST ZA NOVE KOLAJNE

Na svetovno prvenstvo veslačev do 23 let na jezero Ioannina v Grčiji odhaja jutri 24 veslačev, med katerimi so nekateri resni kandidati za kolajne. Četrtina reprezentance je z Bleda.

Bled, 21. julija - Jutri bo s Trsta z ladjo krenila proti Ioannini v Grčiji na svetovno prvenstvo dokaj številčna slovenska veslaška reprezentanca članic in članov do 23 let. Mednarodna veslaška federacija je namreč ugotovila, da je kakovostna razlika med mladinci in člani prevelika, zato je uvedla vmesno člansko kategorijo do 23 let.

Slovenska odprava za Grčijo, z njo bosta tudi sekretar zveze Stanko Slivnik in glavni trener Miloš Janša, je številna. Sestavila bo devet posadk, kar uspeva le redkim državam. Udeležba na tem prvenstvu bo nekoliko slabša kot na zadnjem prvenstvu v Milanu, razlog pa je verjetno dostop in bližina Albanije.

"To je generacija, ki je v preteklih dveh letih že marsikaj pokazala, je pa tudi generacija prihodnosti, ki bo nadaljevala z uspehi sedanjih vrhunskih veslačev. Najboljši v Grčiji, pogoj je uvrstitev med prve tri ali štiri, če zaostanek ne bo prevelik, bodo imeli možnost sodelovanja na članskem svetovnem prvenstvu v Koelnu ali vsaj sodelovanja na pripravah A reprezentance", sta povedala **predsednik Veslaške zveze Slovenije Slobodan Radujko in glavni trener Miloš Janša.** Za mlade je torej Grčija dodaten izziv, morda tudi zaradi razmišljanj, da bi Slovenija, če bodo taka gibanja v svetovnem veslanju, oblikovala nacionalni osmerec, za kar bi bilo ob kombinaciji izkušenosti in mladosti veslačev dovolj.

V Grčijo odhaja 24 veslačev, med katerimi je edina veslačica Romina Štefančič iz Veslaškega kluba Ljubljanica. Bled je ponovno dobro zastopan, saj daje četrtino reprezentance: **Luka Špika, ki bo veslal v enojcu, Grego Sračnjeka in Miho Piriha, ki bosta veslala v dvojcu brez krmarja, Miho Janša in Blaža Kajdiža, ki bosta tekmovala v dvojnem dvojcu med lahkimi veslači, in Gorazda Slivnika, ki je rezerva.** Kar nekaj čolnov je med kandidati za kolajne, tudi zaradi dosedanjih uspehov, zlasti ženski enojec z Romino Štefančič, Luka Špik v enojcu in dvojec z Gregom Sračnjekom in Mihom Pirihom.

• **J.Košnjek**

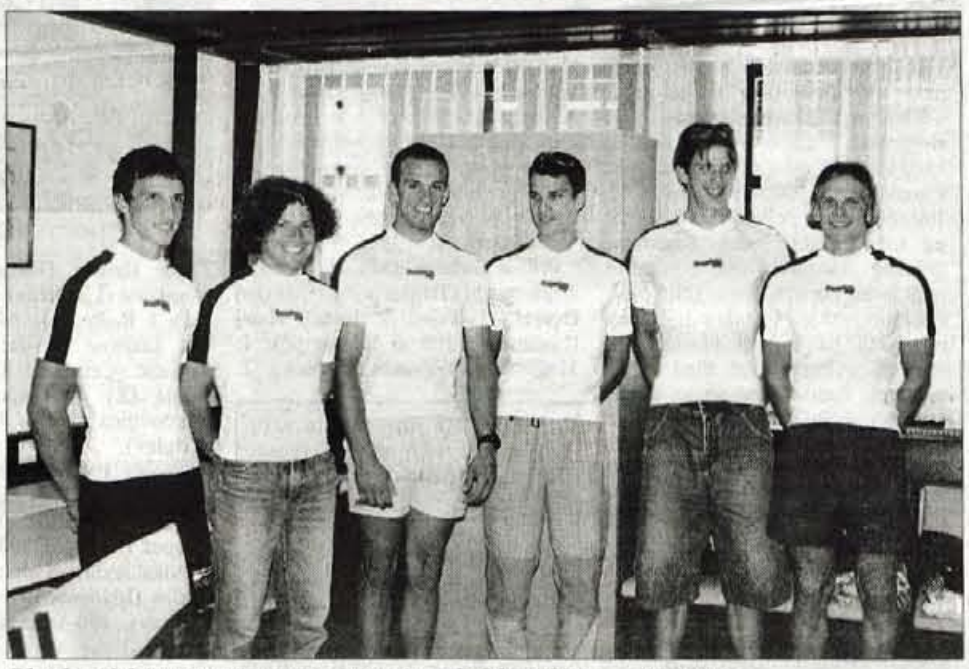

Blejski udeleženci svetovnega prvenstva mladih veslačev. - Foto: J.K.

HOKEJ NA LEDU

Alpska liga bo

NAŠA TROJICA PROTI ITALIJANOM IN AVSTRIJCEM

Kranj, 21. julija - Ker so se odločili tudi Italijani, je sedaj konec ugibanj, kaj in kako bo z alpsko hokejsko ligo. V njej bo tekmovalo kar 17 klubov, od teh devet italijanskih, pet avstrijskih in tri slovenska. V spopad z Italijani in Avstrijci gredo z naše strani Olimpija Hertz, Acroni Jesenice in HK Bled. Avstrijo bodo zastopali Feldkirch, KAC Celovec, VSV Beljak, EC Graz in WEV Dunaj, torej moštva, ki so že dobro poznana v alpski ligi. Italijani pa prihajajo v ligo z devetimi tudi uveljavljenimi moštvi: Bolzanom, Alleghejem, Asiagom, Meranom, Milanom - Cortino, Vipitenom, Brunicom, Fassom, Feltrejem in Courmayerjem.

Na sestanku v Bolzanu so se dogovorili, da bo začetek lige 10. septembra. Redni del tekmovanja naj bi bil končan 6. januarja. Najboljših osem moštev se bo uvrstilo v končnico, ki bo odigrana na dveh turnirjih med 8. in 10. januarjem. Decembra bo znano, kje bosta turnirja. Takrat naj bi bilo namreč v grobem tudi že jasno, kdo bo šel v končnico. Najboljša na obeh turnirjih bosta za zmagovalca odigrala dve tekmi in boljši bo zmagovalec Alpske lige.

Za letošnjo ligo bo značilna še ena novost. Neodločenih izidov ne bo. Če bo po 60 minutah igre neodločeno, bosta tekmeca dobila po eno točko, za drugo pa bo najprej desetminutni podaljšek in če zlatega gola ne bo, se bodo izvajali kazenski streli. Sicer pa bo zmaga v rednem delu tekme prinesla dve točki, poražencu pa ničlo. V pretekli alpski ligi je zmagal Feldkirch, naše najbolje uvrščeno moštvo pa je bila ljubljanska Olimpija Hertz. • **J.K.**

JESENIŠKI HOKEJISTI TRENIRAJO

Jesenice, 21. julija - Kljub poletju se v hokejskem taboru v Podmežakli že vneto pripravljajo na novo sezono. Po neuspešni lanski sezoni ob polstoletnem jubileju kluba je z novim vodstvom zapihal drugačen, upajmo, da tudi uspešen veter.

Informacije iz vodstva kluba so ta čas sicer zelo skope, pa vendar se dogaja kar precej novega. Včeraj, v ponedeljek, so hokejisti po aktivnem dopustu začeli z drugim delom poletnih priprav pod vodstvom trenerja Pavleta Kavčiča. Uspešni slovenski hokejski strateg je z dosedanjim delom hokejistov na pripravah zadovoljen, seveda pa bodo pred novo sezono njegove zahteve vse večje. Tega se zagotovo zavedajo tudi v strokovnem štabu. Ob tem je zanimiva novica ta, da se je dosedanjemu Kavčičevemu pomočniku Edu Hafnerju pridružil še Matjaž Kopitar, igralec jeseniškega moštva, ki je nekaj sezon igral na Bledu.

Na letnih pripravah je 26 hokejistov, poleg hokejistov 1. moštva Acronija so še hokejisti HIT Casino Kranjska Gora.

3. avgusta bodo hokejisti že na ledu v dvorani Podmežakli, zvesti navijači pa že nestrpno pričakujejo prve nastope moštva pod novo taktirko v avgustu na Poletni hokejski ligi na Bledu. • **J. Rabič**

NOGOMET

Jubilej blejskega nogometa

PO SUŠNIH LETIH PRIHAJAJO USPEHI

Blejski nogometaši imajo lepo urejeno igrišče, pa tudi gmotna osnova delovanja postaja vedno bolj trdnejša. V zadnji sezoni je bil s 7. mestom v tretji ligi dosežen največji uspeh blejskega nogometa.

Blejske nogometne korenine: Piber, Vovk, Cuznar, Stanjko in Vukotič. - Foto: J. K.

Bled, 21. julija - S sobotno slovesnostjo v prijetni senci ob igrišču, nogometno tekmo med Kranjčani in Blejci in družabnim srečanjem ter nedeljskim turnirjem v malem nogometu so na Bledu proslavili 60-letnico ustanovitve Nogometnega kluba Bled. Slovesnosti se je udeležil tudi blejski župan Vinko Golc, številni nekdanji in sedanji nogometaši ter predstavniki klubov, s katerimi Blejci posebno dobro sodelujejo. Njihovim predstavnikom so izročili priznanja, tako kot še živečim nekdanjim članom in nogometašem, ki so poskrbeli, da se je blejski nogomet kljub padcem in krizam obdržal. Le redki klubi v Sloveniji imajo tako dolgo zgodovino in tradicijo. Leta 1938, ko je bil ustanovljen Nogometni klub Bled, je bilo igrišče v Veliki Zaki. Med začetnike blejskega nogometa, živa sta še **Peter Florjančič in Stane Cajnko, uvščajo ob teh dveh še Rudija in Edija Kuraša, Andreja Vidica, Matka Ulčarja mlajšega, Miha Molnarja, Roka Gašperšiča in Jureta Ravnika.** Leta 1953 je bilo urejeno igrišče na sedanji lokaciji (po načrtih inž. Stanka Bloudka in arh. Marjana Božiča), dela pa je takrat večinoma vodil še živeči **Jože Konič, ki je imel velikega pomočnika v Stanetu Nagliču.** Do leta 1964 je klub dobro delal, potem pa se je začelo mrtvilo, ki ga je prekinil **Božo Jemc** leta 1974, vendar on kot zasebnik politiki ni bil všeč in je moral odstopiti. Nogomet je spet stagniral, do leta 1982, ko so ga ponovno oživili **Ante Petrovič, Spaso Radanovič in Milenko Vukotič.** V začetku devetdesetih let je bilo nekaj krize, nato pa so klubsko vodstvo prevzeli novi ljudje s **predsednikom Francijem Šmonom na čelu.** S pomočjo občine so uredili stadion in tako ustvarili pogoje za nadaljnjo rast blejskega nogometa. Prvo moštvo pod vodstvom Mirana Vovka in Milana Kukolja računa na najmanj tako uspešno igranje v tretji ligi kot v zadnji sezoni, ko so bili sedmi. • **J.Košnjek**

TENIS

KUDRNAC IZ KVALIFIKACIJ DO ZMAGE

Na prvem teniškem turnirju serije FUTURES v Kranju je zmagal Čeh Kudrnac, naši slabši. Po turnirju v Kranju sledijo še Portorož, Otočec in Maribor.

Kranj, 21. julija - Zmagovalec prvega mednarodnega teniškega turnirja serije FUTURES v Kranju je **Čeh Pavel Kudrnac,** ki je v finalu premagal Slovaka Borisa Borgulo, četrtega nosilca v dveh nizih 7 : 6 (8) in 6 : 4. Čeprav je Borgula dvoboj začel bolje in v prvem nizu povedel s 5 : 2, se je nato visoki Kudrnac le zbral in v podaljšani igri odločil niz v svojo korist. Podobno je bilo tudi v drugem nizu, kjer je prav tako bolje začel Slovak, zaključek pa je pripadel Čehu, ki je za zmago prejel 1.300 ameriških dolarjev in 12 ATP točk. Kudrnac na svetovni lestvici sploh še ni uvrščen in se je v glavni del turnirja prebil iz kvalifikacij. **Od desetih slovenskih igralcev so se v drugi krog prebili le štirje.**

S turnirja v Kranju - Foto: T. Dokl

Nobenemu od njih pa se ni uspelo prebiti med osem najboljših. **Blaž Trupej** je moral priznati premoč kasnejšega zmagovalca Kudrnaca (6 : 4, 6 : 1), **Gregor Krušič** je izgubil proti tretjemu nosilcu Avstrijcu Wiltschingu (6 : 2, 6 : 2), domači up **Žiga Janškovec** pa proti prvopostavljenemu igralcu Italijanu Cobolliju (6 : 1, 6 : 3). **Gregor Turin** iz Medvod pa je v srečanju proti Borguli zamudil, tako da glavnemu sodniku turnirja Danilu Peskarju ni preostalo drugega, kot da ga je diskvalificiral. Turnirji serije FUTURES so novost v koledarju mednarodne teniške federacije in so namenjeni predvsem nastopom bodočih zvezdnikov tenisa. Žal med njimi vsaj po nastopih v Kranju ni slovenskih igralcev, bi se enakovredno lahko kosali z mladimi slovaškimi in češkimi upi. V soboto se je končal turnir dvojic. Zmagala sta prva nosilca Čeha Friedl in Kovačka, ki sta v finalu premagala Slovaka Borgulo in Platenika v dveh nizih 6 : 3, 6 : 3. Po Kranju so se igralci že preselili v Portorož (TK Bilten), kjer bo potekal drugi v nizu teniških turnirjev slovenske serije FUTURES. Sledi še Otočec (TK Krka), zadnji pa bo v Mariboru (TK Branik), ki bo od 2. do 9. avgusta. • **Iztok Jakopin**

KEGLJANJE

KRANJČANKE MERIJO V VRH

Kranj, 21. julija - Na sestanku z vodstvom Kegljaškega kluba Triglav so se igralke in **trener Vinko Šimnovec** pogovorili o načrtih in pripravah za novo prvenstvo, ki se bo začelo 19. septembra. Kranjčanke upajo, da bodo uspele ponoviti letošnji uspeh, osvojitev tretjega mesta v državi. **Predsednik KK Triglav Edgar Vončina** je dejal, da so vse igralke ostale, novinka je le **Alenka Čubrilovič,** ki je nastopala v dresu KK Ljubelj iz Tržiča. Na steze pa se je po daljši odsotnosti zaradi bolezni vrnila tudi **Ivka Nardoni.** Z individualnimi treningi so Triglavanke začele včeraj, v ponedeljek, na skupne priprave pa bodo odšle v začetku avgusta, in sicer v Bohinjsko Bistrico. Za Triglav bodo kegljale: **Silva Belcijan, Silva Mravljak, Silva Fleischman, Slavi Glivar, Ivka Nardoni, Jelena Bunič, Joži Jerala, Alenka Čubrilovič in Branka Belcijan.**

• **Nenad Antonič**

ATLETIKA

KRANJČANKE V TRSTU

Kranj, 21. julija - Atletinje kranjskega Triglava Marcela Umnik, Brigita Langerholc in Tina Čarman so se udeležile mednarodnega mitinga v Trstu. Njihov trener Dobrivoje Vučkovič je z njihovim nastopom zadovoljen. Marcela Umnik je v skoku v daljino osvojila drugo mesto s 612 centimetri (za zmagovalko Predikako je zaostala za 4 centimetre), Tina Čarman pa je bila četrta s 567 centimetri. Brigita Langerholc je tekla na 400 metrov. Zmagala je s časom 54,06, kar kaže, da se po vrnitvi iz Združenih držav Amerike že uvaja v novo okolje. • **J.K.**

ŠPORTNO PLEZANJE

KOLAJNE V MOSKVI

Kranj, 21. julija - V Moskvi je bilo tradicionalno mladinsko svetovno prvenstvo v športnem plezanju, na katerem je sodelovalo tudi 13 slovenskih plezalcev. Njihov nastop je bil uspešen. V petkovem finalu sta Natalija Gros in Katarina Štremfelj (obe Plezalni klub Škofja Loka) osvojili drugi mesti in s tem srebrni kolajni. V sobotni hitrostni preizkušnji je z drugim mestom presenetila Škofjeločanka Eva Tušar, med kadeti pa sta se za tretje mesto "udarila" Slovenca Primož Žitnik in Tomaž Valjavec. Žitnik je bil za tri stotinke hitrejši od Valjavca. Vodstvo naše reprezentance je bilo z nastopom zelo zadovoljno. • **J.K.**

NOGOMET

Začetek tretje lige sredi avgusta

PET GORENJSKIH MOŠTEV

Kranj, 21. julija - Medobčinska nogometna zveza za Gorenjsko bo v tej tekmovalni sezoni vodila tekmovanje v 3. slovenski ligi center in v drugi slovenski mladinski in kadetski ligi, skupina zahod. Sredi meseca je bil sestanek predstavnikov klubov, ki bodo sodelovali v ligi, imenovano pa je bilo tudi vodstvo tekmovanja. **Boris Krišelj bo vodja tekmovanja, Robert Vodan sekretar, Franc Porenta disciplinski komisar, Anton Beton bo odgovoren za delegiranje sodnikov, za koordinacijo pa bo skrbel Blaž Vidmar.** Posebna komisija je že pregledala objekte vseh klubov, ki so se prijavili za tekmovanje v ligi. Komisijo je vodil **Franc Globočnik.**

Tekmovanje se bo začelo 15. avgusta. V članski ligi, v zadnji sezoni so v ligi z Gorenjske igrala moštva Nakla, Casina Bled in Hram Gorjan iz Komende, bo 14 moštev. **Z Gorenjskega jih bo 5: Hram Gorjan Komenda, Casino Bled, Sava, Zarica in Britof.** Prvi krog bo 15. avgusta, pari pa bodo: Arne Tabor 69 : Hram Gorjan Komenda, Litija : Ivančna Gorica, Casino Bled : Svoboda, Sava : Belinka, Termit Moravče - Zarica in Britof : Cockta Kresnice. Tekma Kolpa : Makortrade Dob pa bo v nedeljo, 16. avgusta. Tudi kadeti in mladinci v drugi ligi zahod bodo začeli z ligo 15. avgusta. **Z Gorenjskega bodo igrali Jesenice, Naklo, Sava Zarica in Flok Komenda.** Pari prvega kola bodo Jesenice : Elan, Brda : Jadran Dekani, Naklo : Tabor Sežana, Slovan Slavija : Sava Zarica, Primorje : Ilirija, Izola : Rudar Trbovlje in Flok Komenda : Bela krajina. • **J.K.**

PITAMIC V KRANJSKEM DRESU

Kranj, 21. julija - Ker se začne prva nogometna liga že v nedeljo, 2. avgusta, igrajo prvoligaši številne tekme za trening. **Živila Triglav** so odigrala že nekaj tekem, nekaj pa jih še bodo ta teden, med drugim tudi s HIT Gorico. V soboto so Kranjčani igrali na Bledu s Casino Bled, tretjeligašem, in zmagali s 6 : 0. Zadetke so dosegli Čustovič, Zupančič, Jožef in Miha Pitamic, nova okrepitev Kranjčanov, doslej igralec Železničarja iz Maribora. Gre za še enega mladega igralca v kranjskem dresu ob izkušenih Gorazdu Plevniku in Borisu Sirku, ki je doma iz Kranja, zadnja leta pa je igral nogomet v Prekmurju in Ljubljani.

Tudi **BST Domžale** se pripravljajo na tekmovanje v prvi ligi. Dobili so nekaj okrepitev, med drugim Sama Vidoviča, v soboto pa so odigrali tekmo za trening v Kopru s Koprom, tudi novincem v ligi, in zmagali z 2 : 0. • **J.K.**

UMETNOSTNO DRSANJE

JESENIŠKI DRSALCI TRENIRAJO NA SLOVAŠKEM

Jesenice, 21. julija - Pri Drsalnem klubu na Jesenicah se zavedajo, da le temeljite priprave prinašajo uspehe. Po lanski najuspešnejši sezoni v zgodovini kluba, v juliju 18 tekmovalcev in tekmovalk trenira v Prijevidzu na Slovaškem. Pod vodstvom trenerja Valerija Babickega na ledu "pilijo" vse elemente umetnostnega drsanja.

Najuspešnejši jeseniški tekmovalec Gregor Urbas, udeleženec lanskega svetovnega prvenstva v Kanadi, je bil najprej na tritedenskih pripravah s slovensko reprezentanco na Finskem, 16. julija pa se je pridružil ostalim jeseniških drsalcem na Slovaškem. Omenimo še, da bo Gregor že avgusta nastopil na tekmovanju v umetnostnem drsanju v Franciji, v novembru pa bo zanj nov izziv letošnje mladinsko svetovno prvenstvo, ki bo v Zagrebu. • **J. Rabič**

Državno prvenstvo v plavanju za deklice in dečke v Kranju

ZMAGOSLAVJE DOMAČINOV JE BILO POPOLNO

Veselja plavalcev, trenerjev in vseh ostalih sodelavcev Plavalnega kluba Triglav niso skalile niti pritožbe n hovih najtršlh tekmecev, PK Ljubljana, ki je le za tri točke zgrešil naslov moštvenega državnega prvaka

Kranj, 19. julija - Pokal zmagovalca je šel torej v roke Triglavanov, ki so se po končanem prvenstvu od veselja množično okopali v bazenu. Poleg pokala so se ovesili še z 20 odličji, od teh je bilo 11 zlatih, 4 srebrna in 5 bronastih, razen tega so domači plavalci dosegli štiri rekorde v štafetah mešano in prosto (in kajpak tudi toliko zlatih kolajn). Kaj bi si želeli še lepšega v Plavalnem klubu Triglav Kranj, ki je bil tudi organizator letošnjega moštvenega in posamičnega državnega prvenstva v plavanju za dečke in deklice?

Vse kaže, da se s to generacijo plavalcev (deklice letnikov 1986 in 1987 ter dečki 1984 in 1985) spet vrača v vrh slovenskega plavanja, kjer je nekoč že bil. Na letošnjem državnem prvenstvu, ki se ga je udeležilo 178 tekmovalcev iz 16 slovenskih klubov, so to potrdili s kar 24 odličji, od tega so štiri dosegli v štafetah 4 x 100 m mešano in 4 x 100 m prosto, oboji, dečki in deklice pa so z njimi podrli dosedanje državne rekorde. Končni seštevek točk je bil po treh dneh 721,5 točk, PK Ljubljana je zaostala s 719 točkami, tretji pa so bili plavalci PK Radovljica Park hotel Bled s 583 točkami. Tudi slednji so se sijajno odrezali, vseh pet zlatih odličij pa jim je prinesla odlična Tamara Sambrailo. Dosegli so še dve srebrni in bronasto, srebro in bron pa imajo tudi v štafetah. Omenimo še iztržek srditih tekmecev, PK Ljubljana: ena zlata, štiri srebrne in šest bronastih ter tri srebrna odličja v štafetah. Veliko manj kot letošnji moštveni državni prvaki, toda visok seštevek so jim prinesle ostale uvrstitve v finalih.

Triglavu so kolajne prinesli: Urška Stare (6), Vesna Kavčič (4), Rožle Volavšek (4), Denis Oblak (3), Andreja Markuta (2) in Andraž Zaplotnik (1). Od Radovljičanov pa sta se poleg Tamare Sambrailo (5 zlatih in srebro) odlikovala še Urša Ankerst in Sašo Stošič.

Rezultati:

100 m hrbtno (M): 1. Andraž Zaplotnik (Triglav), 2. Jernej Ocepek (Velenje), 3. Tomaž Mulej (Ljubljana). 100 m hrbtno (Ž): 1. Mojca Čepič (Branik Maribor), 2. Tjaša Hribar (Ilirija), 3. Maja Novakovič (Ljubljana). 200 m prosto (M): 1. Rožle Volavšek (Triglav), 2. Vid Likovec (Ilirija), 3. Jaroslav Kovačič (Celulozar Krško). **200 m prosto (Ž):** 1. Tamara Sambrailo (Radovljica), 2. Urška Stare (Triglav), 3. Nina Kugonič (Velenje). **100 m delfin (M):** 1. Nejc Zupanec (Neptun Celje), 2. Dimitrij Sobotič (Celulozar), 3. Jernej Ocepek (Velenje). **100 m delfin (Ž):** 1. Nika Jevnik (Celulozar), 2. Anja Sedlar (Ljubljana), 3. Urška Stare (Triglav). **400 m mešano (M):** 1. Denis Oblak (Triglav), 2. Roko Čoko (Ljubljana), 3. Bojan Zdešar (Ilirija). **400 m mešano (Ž):** 1. Tamara Sambrailo, 2. Maja Novakovič (Ljubljana), 3. Vesna Kavčič (Triglav).

400 m prosto (M): 1. Rožle Volavšek, 2. Vid Likavec, 3. Tomaž Mulej (Ljubljana). **400 m prosto (Ž):** 1. Urška Stare, 2. Tamara Sambrailo, 3. Nina Kugonič. **200 m hrbtno (M):** 1. Bojan Zdešar (Ilirija), 2. Jernej Ocepek (Velenje), 3. Denis Oblak (Triglav). **200 m hrbtno (Ž):** 1. Maja Novakovič, 2. Andreja Markuta (Triglav), 3. Mojca Čepič (Branik Maribor). **100 m prsno (M):** 1. Matjaž Pernat (Branik Maribo 2. Sašo Stošič (Radovljica), 3. M Duranovič (Rudar Trbovlje). **100 prsno (Ž):** 1. Vesna Kavčič, 2. U Ankerst (Radovljica), 3. Lili Pi (Olimpija). **200 m mešano (M)** Oblak Denis, 2. Jernej Ocepek, Roko Čoko. **200 m mešano (Ž):** Tamara Sambrailo, 2. Urška St 3. Vesna Kavčič. **800 m prosto** 1. Urška Stare, 2. Nina Kugonič, Andreja Markuta. **1500 m pro (M):** 1. Rožle Volavšek, 2. Bo Zdešar, 3. Vid Likavec. **100 m pr to (Ž):** 1. Tamara Sambrailo, Urška Stare, 3. Maja Novakovič. **m prosto (M):** 1. Rožle Volavšek, Andrej Jama (Ilirija), 3. Ja Zorman (Olimpija). **200 m pr (Ž):** 1. Vesna Kavčič, 2. U Ankerst, 3. Nina Vak (Ljubljana). **200 m prsno (M):** Matjaž Pernat, 2. Rok Benedi (Ilirija), 3. Sašo Stošič (Radovljic **200 m delfin (Ž):** 1. Tam Sambrailo, 2. Maja Vel (Ljubljana), 3. Danijela Mur (Branik Maribor). **200 m delfin (M** 1. Nejc Zupanec, 2. Jaro Kovačič (Celulozar Krško), 3. R Čoko (Ljubljana). • **D. Z. Žl foto: Tina Dokl**

Triglav, moštveni državni prvak.

V boj za odličja

Plavalci Triglava v štafetah, ki so v Kranju zrušili štiri dosedanje rekorde, so bili med dečki: Tomo Triller, Andraž Zaplotnik, Denis Oblak in Rožle Volavšek. V ženski štafeti pa so blestele: Maruša Oseli, Vesna Kavčič, Andreja Markuta in Urška Stare.

MERKUR®

M - Šport
Gregorčičeva u. 8, Kranj
telefon: 064 267 448

POSEZONSKO
ZNIŽANJE CEN
POLETNIH OBLAČIL
IN KOPALK

- majice s kratkimi rokavi THINK PINK, NIKE, LOTTO, MURPHY&NYE, FANATIC -20%
- kratke hlače THINK PINK, NIKE, LOTTO, MURPHY&NYE, IGUANA, FANATIC, SPEEDO, MARTINS, ARTS, DALI ŠPORT
- majice in kratke hlače ELAN -30%
- kopalke letošnjo ženski in moški modeli FANATIC, ELAN in SPEEDO -25%
- kopalke lanski ženski modeli FANATIC -50%
- kopalke izbrani lanski ženski modeli BELFE, SPEEDO in MISTRAL 2.000,00 SIT

POLETNO POSEZONSKO ZNIŽANJE VELJA OD 20. JULIJA DO 1. AVGUSTA
ZA IZBRANE IZDELKE V ZALOGI
Obiščite nas: med tednom od 9.00 do 19.00, ob sobotah od 8.00 do 13.00.

Absolutno državno prvenstvo v plavanju

GORENJCEM ODLIČJA TUDI V LJUBLJAN

Na Koleziji je bilo konec tedna odprtno državno prvenstvo v plavanju. Me dobitniki medalj tudi plavalci Triglava iz Kranja in RPB iz Radovljice.

Že prvi tekmovalni dan je šlo na Gorenjsko več odličij: drugo mesto na 50 m prosto si je priboril **Maj Blatnik** (Radovljica Park hotel Bled), v isti disciplini pa sta drugo in tretje mesto med ženskami zavzeli njegovi klubski kolegici **Urška Slapšak** in **Tanja Blatnik.** Drugo in tretje mesto na 400 metrov prosto pa sta dobili Triglavanki **Alenka Sušnik** in **Maša Jamnik.** Radovljica ima državno prvakinjo na 100 metrov prsno, **Natašo Kejžar**, drugo mesto v tej disciplini pa je osvojila Triglavanka **Neža Kovač.** Na 100 metrov hrbtno je bila odlična druga **Eva Berra** (Triglav). Državna prvaka imamo Gorenjci tudi v disciplini na 200 metrov mešano: Radovljičana **Marka Milenkoviča** med moškimi (Kranjčan **Aleš Aberšek** je bil tretji) in **Alenko Kejžar** med ženskami. Prvega dne je slavila tudi radovljiška ženska štafeta, 4-krat 200 mestrov prosto, naslednjega dne tudi 4-krat 100 metrov prosto, zadnji dan pa so plavalke Alenka in Nataša Kejžar, Urša Slapšak in Tanja Blatnik v štafetah 4-krat 100 metrov mešano dosegle tudi državni rekord.

Tanja Blatnik (Radovljica) je državna prvakinja na 200 metrov prosto, drugo mesto je šlo **Nataši Kejžar.** Na 200 metrov hrbtno je tretje mesto osvojil Radovljičan **Jan Jenko**, med ženskami pa je v tej disciplini slavila Kranjčanka **Eva Berra**, druga je bila Kamničanka Marentičeva. Triglavan **Aleš Aberšek** je bil drugi na 100 metrov delfin, v isti disciplini pa sta **Alenka Kejžar** in **Urška Slapšak** zasedli drugo in tretje mesto. **Aberšek** je bil drugi tudi na 400 metrov mešano, kjer je prvak postal **Marko Milenković** (Radovljica), ki je tudi prvak na 200 metrov prsno. Pač pa je **Aberšek** ugnal vse tekmece na 200 metrov delfin. Od Gorenjcev na odprtem državnem prvenstvu so bile uspešni še: Maša Jamnik (3. mesto na 800 metrov prosto in 2. mesto na 200 metrov delfin), Blatnikova in Slapšakova (2. in mesto na 100 metrov prosto), Na Kejžar (Radovljica) in Neža Ko (Triglav) - in 2. mesto na 200 me prsno. • **D.Ž.**

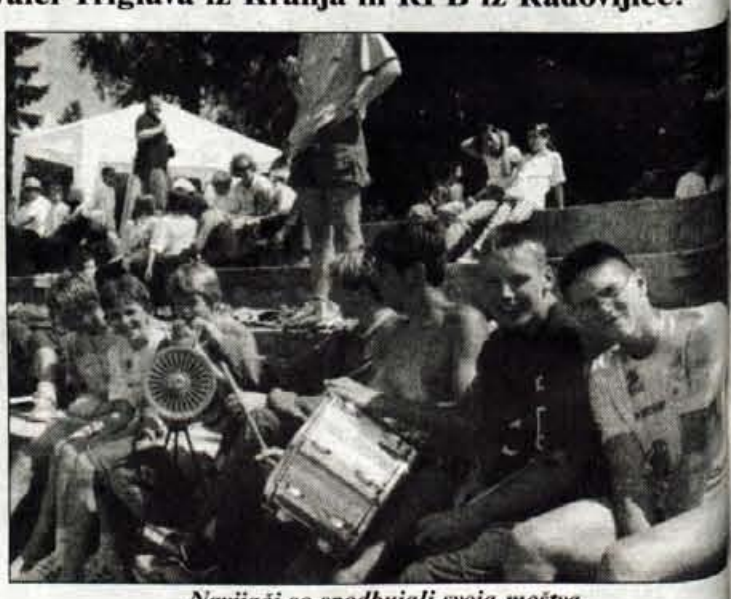

Navijači so spodbujali svoja moštva.

VATERPOLO

PONOVNO VATERPOLO NA KODELJEVEM

Ljubljana - Vaterpolski klub Triglav bo organizator mednarod mladinskega turnirja TRISTAR 9, ki bo potekal od četrtka do nedelje na nem kopališču Kodeljevo v Ljubljani. Tako se vaterpolo ponovno vrača tja, se je igral pred 25 leti. Sicer pa se je vaterpolo v zadnjem času na tem ba pred kratkim že igral, kajti odigrali so nekaj srečanj v ligi mlajših in v pok

Na turnirju TRISTAR 9 bodo poleg naše reprezentance nastopili še: It Avstralija, Slovaška, Nizozemska in Madžarska.

Spored tekem naše reprezentance: četrtek, 23. julija, ob 19. uri Italija; p 24. julija, ob 19. uri Avstralija; sobota, 25. julija, ob 10.30 uri Nizozem nedelja, 26. julija, ob 11.30 Slovaška.

Pred tem turnirjem je reprezentanca nastopila na mednarodnem turnir Reki in osvojila peto mesto. • **J.M.**

Vzpon na Veliko planino

NAJHITREJŠIM TUDI "TRNIČI"

Kamnik/Velika planina - Na drugem vzponu gorskih kolesarjev iz Krivčevega na Veliko planino (12 km - 1000 m višinske razlike) sta bila med 100 tekmovalci **najhitrejša Mariborčan Jure Golčer in Mojca Golobič,** ki sta za zmago prejela tudi veliko planinsko pastirsko znamenitost trniče, ki so jih podelili planšarji.

Že po 47 minutah je do cilja pri Domžalskem domu prvi prikolesaril Jure Golčer, specialist za vzpone, ki je za nekaj več kot dve minuti prehitel Aleša Habeta iz Črnega Vrha in še dobro minuto več klubskega kolega iz GT Raider teama Mateja Pristorja. Selektivna proga, dobrih 50 m je bilo treba tudi peš ob kolesu, pa je šele na četrto mesto potisnila lanskega zmagovalca vzpona Boštjana Breliha, tudi vice prvaka v krosu. Zelo visoko, tudi v absolutni razvrstitvi, so se kljub močni konkurenci uvrstili; zmagovalec veteranske kategorije Tine Zupan, ki je osvojil celo 5. mesto in Ilija Mištrafović (11. mesto), ter najhitrejši mladinci z državnim prvakom Rokom Šolarjem in njegovim večnim tekmecem Tadejem Rodmanom iz Mošenj pri Radovljici. "Ta konec tedna tudi v soseščini ni bilo drugih dirk, zato mi ni žal, da sem prišel. Lepo je tukaj na Veliki planini," je na cilju dejal zmagovalec. Med udeleženci, ki so v lepem vremenu prišli užit lepote Velike planine, je bila tudi desetina deklet, ponovno pa je bila najhitrejša Mojca Golobič, vodilna v slovenskem pokalu. "Na planino bom še prišla. Lepa organizacija, lep vzpon, čeprav je bilo potrebno tudi peš ob kolesu," je bila tekmovanja vesela zmagovalka. Drugo in tretje mesto sta osvojili Simona Žabjek in Blaža Klemenčič iz Selške doline. Med ekipami so slavili člani Scott Čerina (Zupan, Karandža, Noč) pred mladinci Red Bulla iz Radovljice (Miha in Rok Šolar, Vodušek) in domačini, tudi organizatorji te dirke, člani Rock Shox teama (Trobevšek, Muhvič, Grkman).

Rezultati, člani: 1. Golčer (GT Rider) , 2. Habe (Črni Vrh Merkur), 3. Pistor (GT Rider), 4. Brelih (Črni Vrh Merkur), 5. Karadža (Scott Čerin), 6. Trobevšek (Calcit Rock Shox) , 7. Noč (Scott Čerin), 9. Muhvič (Calcit); **veterani:** 1. Zupan (Scott Čerin), 2. Hribar (Calcit Rock Shox), 3. Petavar; **veterani:** 1.- Mištrafović (Author-Pulzar), 2. Rogelj (BTC Bauer), 3. Mihovec (Avtošport Zbilje), 4. Medvrešček (Bohinj); **mladinci:** 1. Šolar (Red Bull - Lee Cougan), 2. Rodman (Scott Čerin), 3. Vodišek, 4. M. Šolar (vsi Red Bull), 5. Resman (Završnica), 3. Klemenčič (Scott Čerin), 4. Jekler (Scott Čerin), 5. Urankar (Mengeš). • **M. M.**

KOLESARSTVO

ROŽMAN PRVI V ITALIJI

Kranj, 21. julija - Janez Rožman, Sava je zmagovalec dirke (dečki A) v Varianu v Italiji. Zmago si je prikolesaril v silovitem šprintu glavnine, uspeh pa je dopolnil Savčan Vlado Kerkez s tretjim mestom.

Odlični rezultati so dober obet pred državnim prvenstvom za dečke, ki bo naslednjo nedeljo, 26. julija, v Novem mestu.

Savski mladinci so nastopili na dirki za Pokal Slovenije v Semiču, kjer so tekmovali na 92 km dolgio progi. Najhitreje jo je prevozil Gaber Gomišček iz Krke. Najuspešnejša Savčana sta bila Domen Blažek na tretjem in Rok Remic na petem mestu. • **Miran Kavaš**

Vabljeni na prireditve

KOLESARSKI MARATON DO VRBE

Kranj, 21. julija - Stane Bobek, direktor družbe Bobek in sol, organizira v soboto, 25. julija, kolesarski maraton na 30 kilometrov dolgi progi med Kranjem in Vrbo. Start drugega Bobekovega oziroma Prešernovega maratona bo ob 10. uri na Zlatem polju. Proga bo potekala od Kranja skozi Polico, Naklo, Podbrezje, Posavec, Brezje, Mošnje, Zgornji Otok, Zapuže, Zgošo, Rodine in Breznice do Vrbe, kjer bo razglasitev rezultatov. Kategorije bodo: mladinke oziroma mladinci, članice, člani, veteranke in veterani. V predprijavi je startnina 1000, kasneje in na dan prireditve pa 2500 tolarjev. Prijave sprejemajo na naslovu Bobek in sol, Maribor, Frankopanova 17, in v Kranju, Glavni trg 16 v četrtkih in petkih popoldne. • **J.K.**

ŠPORTNI VIKEND V BOHINJU

Bohinjci bodo med 21. in 23. avgustom priredili "Zeleni športni vikend v Bohinju." Organizatorji so občina, Športna unija Slovenije, Italijanska organizacija športa za vse UISP in bohinjska športna društva. Razen športnikov in prijateljev narave iz Slovenije pričakujejo udeležbo mladine iz Italije, Avstrije in Hrvaške. V tem čudovitem koncu Slovenije se bodo mladi tudi tokrat preizkušali v odbojki na travi, košarki, tenisu, veslanju in malem nogometu, lahko pa se bodo povzpeli na Komno ali se naučili streljati z lokom. Za namestitev bo poskrbljeno. Med 21. in 23. avgustom bo rezerviran prostor v avtokampu Danica, ki leži na koncu Bohinjske Bistrice, vodi pa ga Turistično društvo Bohinj. Cena nočitve bo za predhodno prijavljene udeležence Zelenega športnega vikenda samo 500 tolarjev na osebo (turistično takso zaračunavajo posebej). Na tekmovališčih bo urejena hladna hrana. Kosila pa bodo udeleženci lahko naročili v restavraciji Danica v kampu. V petek in soboti zvečer pa bo mogoče večerjati v velikem šotoru ob kulturnem domu, kjer bo potekal zabavni del srečanja. **Rezervacije sprejemajo po telefonu (064) 723- 370.**

Mali nogomet se bo igral 22. avgusta na igrišču za osnovno šolo v Bohinjski Bistrici. Prijavnina za ekipo bo 5000 tolarjev. Družinski teniški turnir in turnir posameznikov bo 22. avgusta od 10. ure dalje bosta v avtokampu Danica (prijavnina 2000 tolarjev za dvojice in 1000 tolarjev za posameznike). ulična košarka pa bo prav tako v Bohinjski Bistrici 22. avgusta. **Predprijave za vsa tekmovanja sprejemajo do 14. avgusta po faksih (061) 311 28 in 13 - 19 - 277, elektronski pošti ali po pošti Športna unija Slovenije, Ljubljana, Tabor 14.** • **J.K.**

POLETNA REKREACIJA NA JESENICAH

Jesenice, 21. julija - Poletni dnevi nudijo kar precej možnosti za zdravo športno rekreacijo za vse tiste, ki dopust preživljajo doma ali ga del izkoristijo za ohranjanje kondicije.

Še največ možnosti je v športnem parku Podmežakla na Jesenicah. Tam je na voljo kegljišče na asfaltu, košarkarsko igrišče, štiri teniška igrišča, v športni dvorani pa je v juliju možno igrati hokej na rolerjih.

Rekreativno balinanje je možno v Bazi, pri Jurču na Blejski Dobravi in v Žirovnici.

Veliko razvedrila nudi Rekreacijski center Kres na Javorniku, kjer je balinišče, teniška igrišča, košarka in namizni tenis.

Na Hrušici pri Kulturnem domu so igrišča za nogomet, odbojko, košarko in balinišče.

Na kopališču Ukova na Jesenicah pa v poletnih mesecih organizirajo tudi plavalne tečaje. • **J. Rabič**

KOLESARSTVO

3. turnir odprtega prvenstva mesta Kranj v odbojki na mivki

ZMAGA JE PRVIČ OSTALA DOMA

Kranj, 19. julija - Na kranjskem letnem kopališču so se na tretjem "Nesramno dobrem" turnirju za odprto prvnestvo mesta Kranj pomerili odbojkarji na mivki. V finale se je ponovno uvrstila kočevsko-domžalska naveza FKK, ki je v zaključnem obračunu morala priznati premoč domačega Adidasa. Kranjčana sta se v prvem finalu veselila tudi končnega uspeha, rezultat finala pa je bil 15 : 11. Z enakim izidom se je končalo tudi srečanje za tretje mesto, v katerem sta Ta stara iz Kamnika premagala ekipo Adergas. V Kranj tokrat žal ni bilo ekip iz Škofje Loke. Kljub temu je Bolero obdržal vodstvo v skupnem seštevku. Na drugo mesto se je s tokratno zmago prebil Adidas, za mesto navzgor pa je napredoval tudi FKK. Pri ženskah so tokrat nastopile le tri ekipe, ki so v medsebojnih dvobojih dosegla vsaka po eno zmago. O končnem vrstnem redu je tako odločala razlika v setih in ponovno sta se prvega mesta veselili članici ekipe Gostilna Krištof. Ekipa Miša je še enkrat več zasedla drugo mesto, medtem ko je bila tretja Trgovina Sinica. Povsem enak je tudi vrstni red prvih treh v skupnem seštevku. Četrti turnir odprtega prvenstva mesta Kranj bo 15. avgusta, ko bo na kranjskem kopališču zelo pestro. Isti dan bo namreč potekalo tudi "Nesramno dobro" tekmovanje v mini vaterpolu. Najboljše ekipe v obeh športih se bodo uvrstile na zaključna turnirja, ki bosta 29. avgusta. "Nesramno dobri" turnirji potekajo pod pokroviteljstvom Ljubljanskih mlekarn, Mestne občine Kranj ter podjetij Mager, d.o.o., in Orli, d.o.o., pri zagotavljanju nagradnega sklada pa je tokrat pomagal tudi Tomas Šport.

REZULTATI: **moški:** polfinale - Adidas : Ta stara 15 : 7, FKK : Adergas 15 : 7;

za 3. mesto - Ta stara : Adergas 15 : 11; finale Adidas : FKK 15 : 11.

KONČNI VRSTNI RED: 1. Adidas, 2. FKK, 3. Ta stara, 4. Adergas, 5. Poskočna, 6. Elektromehanika Hožič...

SKUPNI VRSTNI RED: 1. Bolero 180 točk, 2. Adidas 170, 3. FKK 160, 4. - 5. Diesel in Arhinova po 100, 6. Elektromehanika Hožič 90, 7. Adergas 80, 8. - 9. Poskočna in Za stara po 60 itd.

Ženske: Miša - Trgovina Sinica 15 : 7, 8 : 5; Trgovina Sinica : Gostilna Krištof 12 : 15, 15 : 12; Gostilna Krištof : Miša 15 : 11; 12 : 13.

KONČNI VRSTNI RED: 1. Gostilna Krištof, 2. Miša, 3. Trgovina Sinica

SKUPNI VRSTNI RED: Gostilna Krištof 300 točk, 2. Miša 240, 3. Trgovina Sinica 160, 4. Ta zagnani 60, 5. Gudjer 40. • **Grega Košir**

KONJENIŠTVO

Kasači v Šentjerneju

LUI B IN VIDICU ZMAGA

Kranj, 21. julija - Serija kasaških tekmovanj se nadaljuje. V nedeljo so bile dirke v Šentjerneju, kjer je v devetih dirkah pred okrog 1500 gledalci tekmovalo nad 80 konj. Najuspešnejši je bil domačin Vojo Maletič, ki je za domači klub dvakrat zmagal s Suriyo in Sissi Saro, dobro pa so tekli tudi konji z Brda, saj je Zvone Vidic z Lui B zmagal z odličnim kilometrskim časom 1:17, 85 in se močno približal rekordu hipodroma, ki je 1:17, 2.

Gorenjci so dosegli nekaj dobrih uvrstitev. Jerovšek iz Komende je bil z Abrosom drugi v dirki dveletnih kasačev, drugi pa je bil tudi z Adži Lobell. V 4. dirki tri do dvanajstletnih kasačev je zmagal konj Igu z voznikom Rezačem (Komenda), drugi je bil Lurado B z Vidicem (Brdo), četrti pa Avio AG, ki ga je vozil Gorjanc (Brdo). V sedmi dirki je zmagal Lui B in voznik Zvone Vidic (Brdo), Marinšek (Brdo) pa je bil z Armeno četrti. V 9. dirki hitrih konj je zmagal Soulman, ki ja ge vodil Janko Makoter iz Ljutomera, Lojze Gorjanc (Brdo) pa je bil z Meadow Meritime drugi. • **J.K.**

TENIS

NINA ŠUVAK V REPREZENTANCI

Ljubljana, 21. julija - Mladi slovenski teniški igralci odhajajo na številna prvenstva po Evropi. Pod vodstvom kapetana Siniše Večiča so na prvenstvo do 14 let odpotovali Luka Gregorc in Tomaž Jamnikar ter Mojca Mileta in **Nina Šuvak**, obetavna teniška igralka iz kranjsko-gorskega kluba. Na prvenstva odhajajo v starejših kategorijah Andraž Jovanovič, Matjaž Jurman, Nives Čulum in Nina Žlender, v najstarejši kategoriji do 18 let pa Denis Bovhan, Miran Cej, Katarina Srebotnik in Živa Grašič.

PLANINSTVO

PLANINSKI ORLIČI RAZPRLI KRILA

Radovljica, 21. julija - Planinci z OŠ. F. S. Finžgarja, Lesce so v tednu od 29. junija do 3. julija preživeli čudovit teden na Komni. Ta teden je pomenil začetek težko pričakovanih počitnic za 51 otrok in 10 odraslih. Mentorji, gorski reševalci in zdravnica so poskrbeli za zabavo in učenje. Tabor pomeni vsakoletni višek za mlade gornike. Predavanja, ture, zabava in smeh - kako vse to stlačiti v en teden? Bilo je naporno in zabavno, "orliči" pa so odraščali hitro, tako kot sta se menjavala sonce in dež.

Mentorici Neda Golmajer in Nataša Vreček sta pripravili čudovit delovni zvezek z nalogami, zemljevid, pravljico o Zlatorogu, vozli in zabavnimi nalogami, s katerimi so otroci zapolnjevali še tisto malo prostega časa, ki jim je ostajal po dokaj napornih turah. Vsako jutro so se javili tudi v program Radia Jesenice in pomirili zaskrbljene mamice, se po obilnem zajtrku odpravili na turo, zvečer pa igrali karte. Na planini Govnač (zakaj so nekateri v delovni zvezek napisali Golaž?) so odkrivali stare predmete, na Bogatinskih vratcih poslušali zgodbe o Soški fronti, po Lepi Komni so "botanirali", občudovali preproge planik na Lanževici, povsod in ob vsakem času pa utrjevali prijateljstvo, tako pomembno v gorah. Gorski reševalci so otroke popeljali v svet vozlov, planinske opreme in varne hoje. Zdravnica je razložila vse o oskrbi žuljev, dehidraciji in prvi pomoči, slišali pa so tudi predavanje o pravilni prehrani na takih turah. Zlatorog in Zlatoralda sta ostala na kamnih, ki so jih otroci pobarvali in skriti čakajo na najditelja zaklada. Teden je prehitro minil, po obisku slapa Savica, ki se je po obilnem dežju pokazal v vsej svoji veličini, bi vsi odšli nazaj "domov", kar je ta teden pomenilo dom na Komni, tudi po zaslugi prijetnih ljudi, ki ta dom vodijo. Preden bo leto naokoli pripravljajo še zimski tabor. Za konec naj se zahvalimo tudi vsem, ki so omogočili izvedbo tega planinskega tabora. To so Občina Radovljica, Planinsko društvo Radovljica, Športna zveza Radovljica, Gorenjska Lesce, Špecerija Bled, Slap Bohinj, levji delež pa so nosili otroci seveda sami. • **J. V.**

ŠAH

Evropsko mladinsko šahovsko prvenstvo

NAJMLAJŠI NAJBOLJŠI

Mureck, 21. julija - Končano je evropsko mladinsko šahovsko prvenstvo od 10 do 18 let. Najboljšo uvrstitev naših je dosegel Rok Hržica v konkurenci 52 fantov do 10 let. S 5.5 točke si je z zmago v zadnjem krogu nad Bolgarom Tzekovom priboril 11. mesto. Upajmo, da je to lepa spodbuda za mladega Preboldčana, člana ŠD Lipa Šentjur pri nadaljnjem odkrivanju skrivnosti šahovske igre.

Zelo soliden rezultat, vendar z zelo slabim finišem (pol točke iz teh partij) je dosegla članica Ljubljanskega šahovskega kluba Darja Kapš. Med 44 dekleti je dosegla 14. mesto s 5 točkami. Igrala je praktično tudi z vsemi favoritkami in v zadnjem kolu izgubila s šestouvrščeno slovaško mojstrico Pokorno.

Z 2.5 točke iz treh partij in 15. mestom je Uroš Kavčič (ŠS Tomo Zupan Kranj) med fanti do 18 let (52) dosegel zastavljen cilj. Delo z velemojstrom Mihajčišinom je le obrodilo sadove, čeprav je njegov potencial še precejšen, v časovnih stiskah je namreč izgubil kar 3 dobljene partije.

Ostali naši predstavniki niso bili na nivoju svojih želja. Nekaterim se pozna neizkušenost, drugim bolj izkušenim pa bo moralo postati jasno, da je možno dobre rezultate doseči le z dobrim delom.

Fantje do 16 let (63 igralcev): Matej Šebenik (MDA) remi (4.5 točke, 34. mesto), Hall (SCO) - Miha Gomboc 0 : 1 (4 točke, 44. mesto); fantje do 14 let (62): Blaž Bratovič - Weber (LUX) 1 : 0 (4.5 točke, 31. mesto); Walden (WSL) - Aleš Lazar remi (4 točke, 39. mesto); Rožič (CRO) - Borut Kukovec 0 : 1 (4 točke, 43. mesto); fantje do 12 let (56): Jure Borišek - Kuljašević (CRO) remi (4.5 točke, 27. mesto), Klemen Četina - Mutapčič (CRO) remi (4 točke, 40. mesto); dekleta do 16 let (49): Chorvatova - Neda Tompa remi (4 točke, 31. mesto); dekleta do 14 let (45): Veronika Hari - Meseli (TUR) 0 : 1 (3.5 točke, 34. mesto)

Sicer pa je bilo za naše značilno, da so nas v prvem delu z rezultati navduševala dekleta, v drugem pa fantje. Povprečen rezultat je kar soliden, saj so vsi uvrščeni v srednji tretjini, najka pa nam "top" igralcev. Večina teh fantov in deklet bo igrala tudi na svetovnem prvenstvu novembra v Španiji. Upajmo, da bodo pridobljene izkušnje znali izkoristiti.

Domačini v avstrijskem Murecku so se zelo potrudili in pripravili lepe turnirje, igralcem pa tudi omogočili dobre igralne pogoje. Edino slabo luč na prireditev z naše strani meče zastrupitev naših igralcev s hrano, saj so kar štirje: Žiga Žvam (fantje do 18 let), Gorazd Novak (fantje do 16 let), Suzana Švent (dekleta do 12 let) in Tjaša Štaudohar (dekleta do 10 let) morali turnir predčasno zapustiti. • **Aleš Drinovec**

SVETOVNO PRVENSTVO SLEPIH ŠAHISTOV

Brno, 21. julija - Na Brnu na Češkem je bilo od 4. do 12. julija svetovno prvenstvo za slepe šahiste. Slovensko zastopstvo je štelo 3 člane. **Najbolje je šlo Emilu Muriju iz Šahovske sekcije Tomo Zupan Kranj, ki je s 5 točkami iz devetih partij zasedel zanj solidno 30. mesto** med 84 igralci. Frank Mlačnik (Zveza slepih Celje) in Ivan Komovec (Karel Jeraj Ljubljana) sta zbrala po 4 točke in delila 49. mesto.

Končni vrstni red: 1. Sergij Smirnov, 2. - 5. Vladimir Berlinski, Juan Durban, Jan Tatarczak, Sergey Wassin, Emil MURI, Frenk Mlačnik, Ivan KOMOVEC... • **Aleš Drinovec**

BALINANJE

OPTIMIZEM JESENIČANOV

Jesenice, 21. julija - V Bazi, centru jeseniških balinarjev, je tudi v poletnih mesecih živahno. Članska ekipa Jesenic, ki je odlično štartala v državni ligi, se že vneto pripravlja na nadaljevanje v avgustu. Pod vodstvom Zdravka Pogačnika je po prvih krogih zanesljivo vodila, spomladanski del pa zaključila na 2. mestu.

V okvir poletnih priprav sodi tudi velik turnir, ki ga v Bazi pripravljajo v soboto, 1. avgusta. Nastopilo bo 16 najboljših slovenskih ekip na čelu s prvakom super lige - ekipo Trata iz Škofje Loke.

Jeseniški balinarji pa so sedaj tudi večji optimisti, ker imajo od občine Jesenice zagotovila, da bodo jeseni začeli s prekrivanjem strehe nad baliniščem. • **J. Rabič**

AKCIJA TELEVIZIJ DEŽELE KRANJSKE IN GORENJSKEGA GLASA

PRESENEČENJE
z Dragom Paplerjem

V učilnici iz časov avstroogrske monarhije, ko je bila uvedena enotna osemletna osnovna šola, smo prisluhnili predavanju kustosa Staneta Okoliša.

V **Slovenskem šolskem muzeju**, ki letos **obeležuje 100-letnico ustanovitve**, smo si ogledali **razstavo Od mature do mature**. Po besedah **mag. Branka Šuštarja, ravnatelja Slovenskega šolskega muzeja** razstava odkriva zgodovino mature in maturitetnih običajev na Slovenskem. **Pri del razstave** nas je popeljal 150 let nazaj v leto, ko je bila uvedena prva matura, nato pa vodil skozi obdobja vse do leta 1995, ko je bila matura po 11 letih prekinitve ponovno uvedena. V tem delu smo se srečali z maturitetnimi nalogami, maturitetnimi vprašanji in spričevali, zakonodajo, spomini ter skupinskimi fotografijami nekdanjih maturantov in profesorjev. **Drugi del razstave** je prikazal pestre maturitetne običaje pri nas nekoč in danes, skozi pravila zrelostnih obredov, ki simbolizirajo prehod iz enega življenjskega obdobja v drugo. Šege so se iz obdobja v obdobje spreminjale in postajale vedno bogatejše. Prikazane so bile obvezne sestavine maturitetnih običajev: razredna osmrtnica, maturantska oblačila, himna, insignije in atributi - ključ, krsta, cvek, bandera s šolskimi potrebščinami, obhod šole, maturantski ples, valeta in maturantski izlet. Ogledali smo **si predstavitveni videofilm**, v katerem so **dokumentarni posnetki o maturi iz leta 1948** ter **odlomke** iz **filma Vesna**. Na videofilmu so bila prikazana pričevanja nekdanjih maturantov, ki obujajo spomine na maturo, med njimi **tudi najstarejši slovenski maturant Leon Štukelj, ki je maturiral na novomeški gimnaziji leta 1918**. Spomine na maturo sta obujala tudi **naša presenečenca, nekdanji ravnatelj preddvorske osnovne šole Matija Valjavca Tone Logar ter profesorica in pisateljica Berta Golob. Kustos Stane Okoliš** nam je pokazal šolske kronike, ki so bogastvo dobe s številnimi podatki in opisi dogodkov in krajev. **Za presenečenje je poskrbel Tone Logar, ki je prinesel izvode Šolskih kronik od leta 1876 do tistih v petdesetih in šestdesetih letih, ki jih je pisal sam kot ravnatelj osnovne šole Matija Valjavca v Preddvoru...**

D.P., foto: D.P.

TV KRANJSKA

DOKUMENTARNI **P**ROGRAM - **S**KUPNI **P**ROJEKTI

AKCIJA GORENJSKEGA GLASA IN TELEVIZIJE MEDVODE

GLASBENIKI MESECA

pripravlja Andrej Žalar

Še naprej bodo Storžič

Tria Storžič, kar zadeva ime, ne nameravajo spreminjati. To je nenazadnje neke vrste razpoznavno-blagovna znamka ansambla. Starejši ko je, več tudi velja. Vendar pa v ansamblu vseeno razmišljajo o nekaterih spremembah. Te pa so lahko pri sestavi. Morda bodo k instrumentalnemu sestavu še kaj dodali. Seveda je razkrivanje novosti z napovedmi vedno lahko dvorezno. Zato je razumljivo, da vodja ansambla Klemen Grašič o tem ni najbolj zgovoren. Prepričan sem, da bi mi sicer povedal, vendar nisem drezal vanj. Naj povem le to, da se fantje resno pripravljajo, da bodo prihodnje leto nekako spremenili prireditveno podobo nastopov. "V glasbi je tako, da se moraš nenehno potrjevati. V Sloveniji je pa sploh tako, da rastejo različne skupine - duo, trio in podobno, kot gobe po dežju. Mi smo si zadali nekaj jasno začrtanih nalog in cilj, da ostanemo na tovrstni sceni. Koliko časa, je težko napovedovati, nenazadnje ne veš tudi za eno uro naprej, kaj te čaka. Res pa je, da se vsi nekako izpopolnjujemo. Sam na primer prav zdaj resno študiram klavirsko harmoniko. Da so fantje zagreti in da se želijo čimbolj potjevati, pa zgovorno nakazuje tudi današnja slika. Harmonikar na sliki je namreč Primož Urbanec s Pangeršice, ki sicer v ansamblu Storžič redno igra bariton. Vodja ansambla Klemen Grašič, doma v Tenetišah, ima na sliki kitaro, sicer pa igra v Triu Storžič harmoniko. Tone Zelnik, doma s Trstenika, ki ima tokrat v rokah bariton, pa sicer igra v asnamblu kitaro. Sicer pa so s to sliko fantje hoteli poudariti, da igrajo tudi še kakšen drug instrument in ne samo tiste, s katerimi običajno nastopajo na zabavnih in družabnih prireditvah.

GLASBENIKI MESECA - KUPON

Moje vprašanje za TRIO STORŽIČ

.....

Ime in priimek .....

Naslov ..... Pošta .....

Izpolnjene kupone pošljite na naslov Gorenjski glas, p.p. 124, 4001 Kranj

ARION ODGOVARJA

ŠIFRA: SPOMIN

Najprej lep pozdrav. Rada bi izvedela, kaj se mi obeta na področju ljubezni v prihodnje. Ali bom še kdaj skupaj s fantom, ki sem ga imela zelo rada, a sem ga kljub temu grdo izigrala. Moje drugo vprašanje pa se nanaša na študij: ali bom kdaj končala fakulteto?
Upam, da nisem bila predolga. Želim vam še veliko uspehov in se vam zahvaljujem za odgovor.

ARION:

Zahvaljujemo se vam za prijetno pisemce, ki smo ga z veseljem prebrali in vam ga sedaj objavljamo. V vašem življenju se trenutno dogajajo velike spremembe, čaka vas presenečenje, sporočilo, na katerega boste morala dati odgovor do konca naslednjega meseca. Fant, v katerega ste zaljubljeni, se bo še vrnil v vaše življenje, ker vidva nista končala vajine vezi energetsko. Še vedno sta povezana, zato zaupajte življenju in energijam, ki nas obkrožajo.
Niste trenutno zadovoljni s situacijo, čeprav se je spremenila od tistega časa, ko ste nam pisali tole pisemce. V letošnjem letu vas čaka daljše potovanje, ki se nekako ne bo končalo, ampak bo izhodišče za vnaprej.
Želimo vam vse najlepše, vse najboljše, za daljši odgovor pa nas pokličite.

ARION Z GORDANO IN DOLORES

KUPON ARION ODGOVARJA

Rojstni datum: ..... Ura in minuta rojstva: .....

Kraj rojstva: .....

Ime in priimek in naslov (če ne želite, vam teh podatkov ni treba sporočiti):

.....

.....

Kupone pošljite na GORENJSKI GLAS, p.p. 124, 4001 Kranj, Zoisova 1.

ASTROLOGIJA PREROKOVANJE
090-42-66
ARION LTD, CANKARJEVA 8, CELJE
☎: 063/481-891 CENA 1 MIN - 156 SIT
VSAK DAN OD 9. DO 03. URE

ASTROLOGIJA PREROKOVANJE
090-42-64
ARION LTD, CANKARJEVA 8, CELJE
☎: 063/481-891 CENA 1 MIN - 156 SIT
VSAK DAN OD 9. DO 03. URE

DVE NAGRADNI VPRAŠANJI NOTRANJSKEGA RADIA LOGATEC

1. Prodajalna Modiana, Center Interspar, Ljubljana Vič, 061/123-28-72
Vprašanje: V katerih prodajalnah poteka posezonska razprodaja tekstila in konfekcije?
Nagrada: brisača z emblemom
2. EROTEX - izdelava zaves po meri, Podlipoglav 33, Ljubljana - Dobrunje, 061/142-98-82
Vprašanje: Kaj je to zastor?
Nagrada: šivanje zaves v vrednosti 20.000 SIT
Odgovore pošljite vsakega na svoji dopisnici do **sobote, 25. 7. 1998,** na naslov **NTR LOGATEC, p.p. 99, 1370 Logatec,** za oddajo **"99 minut za obešanje, 81 minut za grde, umazane, zle".**
Nagrajenca z dne 5. 7. 1998:
- **Prodajalna Modiana, Ljubljana - Vič:** Olga Tomažin, Novo Mesto
- **Butik Deborah, Vrhnika:** Izto, Premrov, Bohinjska Bistrica
Iskrene čestitke! Prevzem nagrad direktno pri pokroviteljih z osebnim dokumentom brez našega pisnega obvestila. Dodatne informacije tel. 061-741-498.
Spremljate nas lahko: **Gorenjska Tele TV Kranj, Kanal 2 TV Vrhnika, Notanjski radio 107,1 & 91,1 MHZ.**
Pokličite **061-741-632** ob nedeljah med **20. in 23. uro** ter preizkusite svoj pogum na vislicah.
Zanko okoli vatu vam zategujemo - Šerif iz Oklahome - Ognjena Puščica - Jutranja Zarja

NTR
NOTRANJSKI RADIO LOGATEC D.O.O.
91.1 ○ 107 MHz
Logatec • Tržaška 148 • tel.:061/741 632 • fax:061/741 612

TUDI DRUGJE JE LEPO

RADIO

- vsak četrtek ob 16.50...

V Beli krajini nekateri običaji žive samo še v folklori, nekatere pa jim je uspelo oživiti. Tako je z belokranjsko ohcetjo, ki jo v svojem programu ohranja folklorna skupina "Semiška ohcet". Tudi na letošnji prireditvi, ki je bila 18. 7. 1998, so bile sklenjene čisto prave zakonske zveze. V zakonski stan so vstopili: Bernarda in Iztok iz Zgornjih Bitelj pri Žabnici, Alenka in Boris iz Podljubelja, Nataša in Darko in Ljubljane, Bernarda in Marjan z Jesenic.
Čestitamo!!!

...PROŠNJAČI, PREVOZ BALE, PO NEVESTO, ŠRANGA, POROČNI OBRED, SVETENJE, POROČNA GOSTIJA... Nekaj od teh zanimivosti pa boste lahko prisluhnili v četrtkovi oddaji, 23. julija (zanimivi sogovorniki...)
Pokrovitelj četrtkove oddaje se predstavlja:
OBČINA SEMIČ
- TURISTIČNO DRUŠTVO SEMIČ
SEMIČ 14, 8333 SEMIČ
Tel./fax: 068 67 098, 67 083

Letne prireditve:
PRAZNOVANJE POMLADI, maj
RAZSTAVA DROBNICE BELE KRAJINE, junij
SEMIŠKA OHCET, julij
TRGATEV, september
PRAZNOVANJE jeseni, oktober
MARTINOVANJE, november
Štefanje, december
PRAZNIČNI ŽIV-ŽAV, december
Vabljeni v Semič, ki se razteza na severnem obrobju Gabra in odpre pogled na razgibani belokranjski kraški travnik.
Sončen pozdrav Janja in Zdenko

TA DOBRIH 10 RADIA TRŽIČ

... na frekvencah 88,9 in 95 MHz ... vsako soboto ob pol treh ob izbrani slovenski zabavni glasbi...
Pišite do **25. 7.** na Radio TRžič, Balos 4, 4290 Tržič!
PIZZERIJA POD GRADOM TRŽIČ - 064 562 055 - 18 različnih pizz iz krušne peči, ostale dobrote po naročilu, razvoz hrane na dom...
BUTIK DONA BISTRICA - 064 561 151 - vrhunsko modno perilo za žensko in moško intimo... DONA TRŽIČ - 30 % ZNIŽANJE CEN SEZONSKE KONFEKCIJE... Nagrajenci zadnje oddaje: K. Mlakar - Mavčiče; M. Pogačnik - Tržič, M. Vovk - Ljubljana, L. Bajželj - Tržič. Čestitamo!
Srečno in kmalu nasvidenje!
Lestvica Ta dobr'h 10 Radia Tržič
1. A Šifrer - Za prijatelje (3)
2. M. Zore - Ne bom (2)
3. M. Korado in Brendi - Vroče hlačke (3)
4. Ptujskih 5 - Kje sem jaz, kje si ti (3)
5. S. Weiss - Ali me boš ljubil ti (3)
6. FARAONI - Drugačen (novost)
7. HAJDI - Piha veter s Triglava (novost)
8. IVANKA KRAŠEVEC - Violina Tzigano (novost)
9. BORIS KOPITAR - Izpijmo ga, prijatelji (novost)
10. AVIA BAND - Bleščeči prah (novost)

KUPON
Glasujem za:
Moj predlog:

VAŠA PESEM

RADIO OGNJIŠČE

Oddaja je vsak ponedeljek ob 17.45 uri na frekvencah Radia Ognjišče. Za Vašo pesem boste lahko glasovali v oddaji po tel. 061/152-15-42 in tako, da izpolnite kupon in ga pošljite na naslov:
Radio Ognjišče,
Štula 23, p.p. 4,
1200 Ljubljana - Šentvid.

PREDLOGI TEGA TEDNA ZA 20. 7. 1998

Popevke:
1. S TVOJIM POLJUBOM - NATAŠA MIHELIČ
2. VRT ŽIVLJENJA - VALENTINA KLEMEN
3. NA PREPIHU NEBA - KARMEN STAVEC

Zmagovalni pesmi prejšnjega tedna:
1. ESMERALDA - ČUKI
2. V MOJEM SRCU - FANTJE IZPOD ROGLE

Nz - više:
1. LJUBEZEN V MAJU - TRIO POGLADIČ
2. DANES NISEM VEČ MILIČNIK - ans. BOBRI
3. MOJI ZVONOVI - ans. MI TRIJE IN STIŠKI KVARTET

VAŠA PESEM GLASUJEM ZA
Popevko:
Narodnozabavno vižo:
Ime in priimek:
Naslov:
Pošta:

KOLOVRAT DOMAČIH

- vsako nedeljo na Radiu Tržič ob 14.30
- vsak torek v Gorenjskem glasu
Pozdravljeni! Pokrovitelj, prijazno gostišče ARVAJ, vam nudi:
Raznovrstne malice, kosila, menije in hišne specialitete po naročilu, svečana kosila o obletnicah in praznovanjih, prostor za zaključene družbe in seminarje, sobe I. kategorije urejeno parkirišče.
GOSTIŠČE ARVAJ, KAJUHOVA 2, KRANJ, tel.: 064/380-010. Delovni čas: vsak dan od do 23. ure. **Mesnica ARVAJ,** Britof 25, pa vam nudi: dnevno sveže meso, suhomesnat izdelke, v izboru "Zlatega zrna" pa tlečje hrenovke, mesni sir in paštete. Jetrni cmoki obarjeni vampi. V mesnici lahko kupite tudi sveže pečene piščance, lovsko pečenko, mrzlo pečenko in rebra. Vse artikle lahko kupite v prodajalnah v Britofu, na Bistrici pri Tržiču, Trzinu, v vseh trgovinah Emona, Živila in Maksimarket ter v pokriti tržnici BTC Ljubljana.
Delovni čas mesnice Arvaj: vsak dan od 8. do 19. ure, sobota od 8. do 12. ure.
Dobrodošli pri današnjem pokrovitelju ARVAJ, Kranj.
Nagradno vprašanje:
Na otvoritvi prenovljenega lokala Gostišče Arvaj so brezplačno ponudili pečenega v na žaru in pivo. Koliko kg je tehtal vol?
Seveda pa lahko še vedno glasujete za ansambel meseca med ansambli Henč Slavček in Blegoš. Odgovore pošljite na naslov Radio Tržič, Balos 4, 4290 Tržič, pripisom "za Kolovrat domačih". Nagrado OPTIKE PRIMC prejme Helena Freih Železnikov. Nagrado Gorenjskega glasa pa Štefan Klinar, Sp. Besnica 16.
Poletni pozdrav! **Voditelj oddaje Marijan Mur**

KUPON
Odgovor:
Naslov:
Ansambel

RADIO TRŽIČ

GLASBENA LESTVICA ZALOŽBE ZLATI ZVOKI

Kosovelova 29, 1410 Zagorje, telefon/fax: (0601) 71-300

Vsako sredo ob 13. uri na Radiu Ognjišče.

Vsako sredo ob 13. uri na Radiu Ognjišče.

Obkrožite številko skladbe, ki vam je najbolj všeč, izrežite nalepite na dopisnico in pošljite na naslov: ZLATI ZVOKI, P 46, 1410 Zagorje.

NAGRADE SO PREJELI: Vida Bobnar, Vasca 12, 4207 Cerkl Aleš Gosak, Kovorska cesta 19, 4290 Tržič, Nada Moho Deteljica 3, 4290 Tržič.

Nagrade prejmejo izžrebanci po pošti.

KUPON ŠT. 28

1. ans. IGOR IN ZLATI ZVOKI - Deklica s črnimi očmi
2. dvojčici VESNA IN VLASTA - Niste se zmotili
3. ORKESTER HARMONIK "MIKOLA" - Na Golici
4. BOŽO A. KOLERIČ: Eno smo vsi
5. SLOVENSKI MUZIKANTJE: Nocoj se veselimo - novi predlog

☎ HALO - HALO GORENJSKI GLAS ☎ 064/223 111

Naročilo za objavo sprejemamo po telefonu 064/223-111, faksu 064/222-917 ali osebno na Zoisovi 1 v Kranju oz. po pošti - **do ponedeljka do 12.30 in do četrtka do 12.30 ure!** Cena oglasov in ponudb v rubriki: **Izredno ugodna.**

B&B
KATEGORIJE A, B, C, D, E
http://www.bb-kranj.si

VOZNIŠKI IZPIT MED POČITNICAMI
AVTO ŠOLA B & B
B & B KRANJ, RADOVLJICA, JESENICE
Tečaj CPP se začne vsak ponedeljek, dopoldne ob 9.00 in popoldne ob 18.00. Izpit tudi za moped! tel.: 22-55-22

ROZMAN BUS — Madžarske toplice 17.9. - 20.9., Gardaland ali Aqualand 3.8. - možnost plačila na 2 čeka. Palmanova 19.8., Lenti 25.7., **Rozman, tel.: 064/715-249, Šenčur: 411-887**

VILJEM TURIST, s.p. turistični prevozi oseb — *Imamo elektronsko dvojno klimatizacijo* — Nakupi: **Muenchen** (ugoden nakup artikla za hujšanje - brez recepta), - vsak torek in petek, **Palmanova, Portogruaro. Tel.: 451-542, GSM: 041/670-673**

AVTOBUSNI PREVOZI DRINOVEC, 731-050 — 1 dnevni kopalni izlet v Čatež in Simonov zaliv. **Tel.: 731-050, GSM 041/744-160**

JEREB, d.o.o. Spodnji trg 2, 4220 Škofja Loka — Gardaland: 24.7., 31. 7. - 6.200 SIT (prevoz + vstopnina), gradovi Loare in Pariz: 2. - 7. 9. - 3 x polpenz., velika tura: Andaluzija + Portugalska 6. - 20.9. - 12 x polpenz. v hotelih. **Tel., fax: 064 621 773, 064 682 562**

HOKO - kombi prevozi tel. 563-876, 557-757 — Lenti vsak četrtek in soboto, Celovec ponedeljek in petek, Trbiž in Udine (Alpe Adria) torek in sreda. Izleti po dogovoru. **GSM: 041/734-140**

NOVO - NOVO VILJEM TURIST, s.p. turistični prevozi oseb — **Nakupi:** Madžarska - četrtek, sobota in vsak drugi torek v mesecu; Nemčija - torek, petek; Italija - sreda. **Gardaland: julij, avgust, september vsak ponedeljek, torek, četrtek in sobota, možnost plačila na 2 obroka. Tel.: 451-542, GSM 041/670-673**

BORZA ZNANJA — *Knjižnica Otona Župančiča, enota Delavska knjižnica, Tivolska c. 30, 1000 Ljubljana tel.: (061) 13-22-178 e-mail: borza.znanja@spika.unistar-si* — Kljub času dopustov in počitnic je v ljubljanski Borzi znanja zelo živahno. Naši člani ponujajo in iščejo najrazličnejša znanja ter informacije, o čemer vas sproti obveščamo v naših informativnih oglaševanjih. Delovni pa smo tudi delavci na Borzi znanja. Že nekaj časa vneto pripravljamo nov računalniški program, s katerim bodo naše storitve še učinkovitejše in hitrejše. Novo delovno orodje prinaša nekaj prinaša nekaj pomembnih novosti: odslej bodo podatki vseh Borz znanja v Sloveniji povezani med seboj, dostop do podatkov bo hitrejši, predvsem pa bodo lahko uporabniki odslej spremljali učne ponudbe in povpraševanja iz vseh Borz znanja na naših straneh na internetu. Podatke bomo dnevno posodabljali, tako da bo mogoče res vsak dan videti, katera znanja iščemo in ponujamo, Do konca leta bi radi to možnost ponudili tudi tujim uporabnikom naših storitev, ki jih je vedno več, zato bodo naše strani v celoti na voljo tudi v angleškem jeziku. Predvidevamo, da bomo te priprave uspešno zaključili do konca poletja. Vabimo vas, da nas pokličete na tel. številko (061) 13 22 178 ali obiščete v Delavski knjižnici na Tivolski 30 v Ljubljani. Na voljo smo vam vsak delavnik od 8. do 15. ure, ob sredah pa do 17. ure.

V DOBRNI SE VEDNO NEKAJ DOGAJA — nedelja, 26. julija 1998, ob 15. uri, ploščad pred Zdraviliškim domom - nastop plesne skupine Grofje KUD Socka

KNJIŽNICA DR. TONETA PRETNARJA Balos 4, Tržič, tel. 064/563-178 — Poletne počitniške delavnice v knjižnici dr. Toneta Pretnarja vsak dan od ponedeljka do petka od 10. do 12. ure. MIŠKINA MALA ŠOLA RAČUNALNIŠTVA na Delavski univerzi od 20. do 24. julija, ČUDEŽNA SKRINJICA (vzporedno z računalniško delavnico) od 20. do 24. julija, GNETEM, GNETEM GLINO od 27. do 31. julija, EKSLIBRIS - II od 3. do 7. avgusta, ZAPOJMO, ZAIGRAJMO od 10. do 14. avgusta, KRPICA DO KRPICE - BLAZINA od 17. do 21. avgusta.

AVTOŠOLA MISTER X, Šk. Loka — Vožnja preko celega dneva. Čas in kraj vožnje po dogovoru. **Tel.: 620-211, 632-394; 041/744-873**

METEOR Cerklje Remic, tel.: 422-781 Cilka, tel.: 411-510 — ● vsako sredo Kopalni izlet v Čatež ● 1. 8. nakupovalni izlet v Lenti ● 15. in 16. 8. dvodnevni izlet v Budimpešto (formula 1) ● moto dirke v Brnu 22. in 23. avgusta ● romanje v Medjugorje v 1. polovici avgusta

POLETNI DELOVNI ČAS GORENJSKIH KNJIŽNIC ZA JULIJ IN AVGUST — **KRANJ:** ponedeljek, sreda, četrtek, petek od 9. - 15. ure, torek od 11. - 19. ure, sobota zaprto; **DOMŽALE:** ponedeljek, sreda in četrtek od 13. - 19. ure, torek in petek od 7. - 13. ure, sobota zaprto; **ŠKOFJA LOKA: oddelek za odrasle:** vsak delavnik od 8. do 14.30 ure, četrtek od 12. do 19. ure; **mladinski oddelek** vsak delavnik od 8. do 14. ure, četrtek od 12. do 19 ure. Izposojevališča: Žiri - ponedeljek od 14. do 19. ure, Železniki - torek od 15. do 19. ure, Trata - ponedeljek in sreda od 15. do 19. ure, Gorenja vas - četrtek od 14. do 18. ure, Poljane - sreda od 16. do 19. ure; **RADOVLJICA: Matična knjižnica: Knjižnica Antona Tomaža Linharta od ponedeljka do petka od 8. do 19. ure, izjema: četrtek od 10. do 19. ure, sobota od 8. do 12. ure; Enote v občini Radovljica: Knjižnica Begunje** torek od 15. do 18. ure, **Knjižnica Brezje** petek od 17. do 19. ure, **Knjižnica Kropa** sreda od 17. do 19. ure, **Knjižnica Lesce** ponedeljek in sreda od 15. do 19. ure, petek od 11. do 14. ure; **Knjižnica Ljubno** ponedeljek od 15. do 16. ure **Enote v občini Bled: Knjižnica Blaža Kumerdeja** ponedeljek in sreda od 8. do 19. ure, torek, četrtek in petek od 14. do 19. ure; **Knjižnica Bohinjska Bela** četrtek od 8. do 18. ure, **Knjižnica Gorje** torek in sreda od 17. do 19. ure, **Knjižnica Zasip** torek od 17. do 19. ure **BOHINJ: Knjižnica Bohinjska Bistrica** torek od 9. do 12. in 16. do 19. ure, petek od 12.30 do 19. ure; **Knjižnica Koprivnik** torek od 17. do 18. ure, **Knjižnica Srednja vas** petek od 17. do 19. ure, **Knjižnica Stara Fužina** sreda od 17. do 18. ure; **JESENICE:** knjižnici za odrasle in otroke, časopisna in študijska čitalnica vsak dan od 8. do 14. ure, ob sredah od 8. do 19. ure, ob sobotah od 8. do 12. ure; **PLAVŽ -** ob torkih od 13. do 19. ure, ob petkih od 8. do 10. ure; **JAVORNIK - KOR. BELA:** ob ponedeljkih od 16. do 19. ure, ob četrtkih od 12. do 16. ure, **HRUŠICA:** ob sredah od 18. do 20. ure, **ŽIROVNICA:** ob četrtkih od 17. do 19. u re, **RATEČE:** bo torkih od 18. do 19. ure, **PODKOREN:** 1. in 3. sredo v mesecu od 19. do 20. ure; **KRANJSKA GORA:** ob ponedeljkih in petkih od 16. do 20. ure, **GOZD MARTULJEK:** ob sredah od 17. do 18. ure, **MOJSTRANA:** ob četrtih od 17. do 19. ure; **MEDVODE:** ponedeljek, sreda, petka od 13.30 - 19.30 ure, torek, četrtek, 7.30. do 13.30 ure; **VODICE:** torek in četrtek: 12.00 do 17.30 ure **KAMNIK:** ponedeljek, torek od 13. do 19. ure, sreda, četrtek in petek od 9. do 15. ure, sobota zaprto **ŠIŠKA:** pon., sred, pet.: 13.30 - 19.30, tor. 7.30 - 13.30, čet. 10.00 - 13.30, sob. 7.00 - 13.00 ure

KRANJSKA GORA
PROGRAM PRIREDITEV POLETJE '98

Danes, v torek, 21. 7. 1998
V RATEČAH ob 18. uri in v KRANJSKI GORI ob 19. uri
Koncert Budimpeštanske pihalne godbe
Četrtek, 23. 7. 1998
DOVJE - KULTURNI DOM
21.00 Koncert TRIA LORENZ
Petek, 24. 7. 1998
GOZD MARTULJEK

60-letnica PGD Gozd Martuljek - popoldne sektorska vaja, zvečer slavnostna seja
ŠOTOR ZA HOTELOM LARIX
18.00 Večer z baklami in zabava s skupino TIP TOP
HIT CASINO KRANJSKA GORA
23.00 Magic program s skupino WITCH CRAZY

BLEJSKO POLETJE

Danes, torek, 21. 7.
Blejski grad od 15.00 - 18.00
OBISK PRI GRAŠČAKU
IN LOKOSTRELSKI TURNIR
prikaz življenja na gradu pred več kot sto leti
Jutri, sreda, 22. 7.
Mini golf ob 17.00 uri
TURNIR V MINI GOLFU
Četrtek, 23. 7.
Blejski grad ob 21.00 uri
KONCERT KLASIČNE GLASBE:
ARIART - pihalni kvartet (Matej Zupan - flavta, Maja Kojc - oboa, Jože Kotar - klarinet, Damri Hulljev - fagot, Boštjan Lipovšek - horn)
Gostišče Blegaš ob 20.00 uri
VEČER OB NARODNI GLASBI

Vsak četrtek od 19.00 do 23.00 ure v hotelu Park na terasi igra TRIO TRI
Vsak petek dopoldne je v hotelu Ribno odprto prvenstvo v tenisu za goste Bleda.
Vsak petek ob 20.00 uri je v hotelu Jelovica "Slovenski folklorni večer"

BLED
TD BLED, TEL.: 064 / 741 122

GLASOV KAŽIPOT

Izleti

Planinski izlet v zahodni del Karavank
Kranj - Planinska sekcija pri DU Kranj organizira dvodnevni planinski izlet v zahodni del Karavank, Medjega dola, do Rožce. Odhod bo v četrtek, 30. julija, ob 7. uri izpred hotela Creina. Prijave zbirajo v društveni pisarni do zasedbe avtobusa s 33 sedeži.

Pohod na Kurešček
Kranj - Sekcija za pohodništvo pri DU Kranj organizira v četrtek, 23. julija, pohod na Kurešček, ki bo združen z ogledom gradu Turjak. Prijave z vplačili lahko poravnate v prostorih DU Kranj v sredo od 8. do 12. ure. Odhod posebnega avtobusa bo v četrtek, 23. julija, ob 8. uri izpred kina Center. Skupne hoje je za dobre 3 ure.

DU Naklo vabi
Naklo - DU Naklo vabi svoje člane na sledeče izlete: 27. julija in 10. avgusta v Čateške Toplice, na družinski kopalni izlet ter 6. avgusta v Italijo - Rezijo.

Izlet v Belo krajino
Škofja Loka - DU Škofja Loka vas vabi, da se udeležite izleta v Belo krajino, ki bo v sredo, 5. avgusta. Odhod avtobusa bo ob 7. uri izpred avtobusne postaje v Škofji Loki. Prijave sprejemajo v Društvu upokojencev do 24. julija do zasedenosti avtobusa.

Pohod Alpe-Jadran
Kranj - PD Kranj vas vabi na pohod Alpe-Jadran, vzpon na Veliko Koroško Babo v spremstvu članov GRS Kranj in planinskih vodnikov. Zborno mesto bo v nedeljo, 2. avgusta, ob 6.45 uri pri Planšarskem jezeru na Jezerskem.

Pohod na Strelovec in Klemenčo jamo
Jesenice - Planinsko društvo Jesenice organizira v soboto, 25. julija, pohod slovenskih železarjev na Strelovec in Klemenčo jamo. Odhod avtobusa bo ob 5. uri izpred Čufarja. Skupne hoje je približno 5 ur. Prijave z vplačili sprejemajo na upravi društva do petka, 24. julija, do 10. ure dopoldan.

Izlet na Visoko Ponco
Kranj - PD Kranj vabi planince na zahtevni planinski izlet na Visoko Ponco v Italiji. Izlet bo v soboto, 25. julija, odhod ob 5. uri izpred hotela Creina z osebnimi avtomobili. Pot je dolga in zelo zahtevna z veliko višinsko razliko in za planince z dobro kondicijo in čvrstim korakom. Za pot boste v celoti porabili 8 ur. Prijave sprejema PD Kranj do 22. julija.

Prireditve

Otroške delavnice
Bohinj - Občina Bohinj organizira otroške delavnice: Danes v torek, 21. julija, od 9. do 14. ure otroško delavnico na temo starih običajev in tkanja. Zbor udeležencev bo pred Planšarskim muzejem. V četrtek, 23. julija, od 9. do 14. ure, otroško delavnico na temo starih običajev in tkanja. Zbor udeležencev bo pred Muzejem Tomaža Godca. V petek, 24. julija, od 9. do 14. ure, otroško delavnico na temo starih običajev in tkanja. Zbor udeležencev bo na Koprivniku pred trgovino. Dejavnosti so: igre, orientacija, muzejska delavnica.

Glasbeno poletje v Bohinju
Bohinj - V četrtek, 23. julija, ob 20.30 uri bo 2. koncert Glasbenega poletja v Bohinju v cerkvi Sv. Martina v Srednji vasi. Nastopa Trio Luwigana.

Bohinjski večer
Bohinj - Turistična zadruga Bohinj prireja v petek, 24. julija, na prireditvenem prostoru Pod Skalco ob 20. uri Bohinjski večer. Nastopila bo folklorna skupina in ansambel Encijan. Na prireditvi si boste lahko ogledali tudi prosto plezanje in diapozitive.

Gasilska veselica
Gosteče - Prostovoljno gasilsko društvo Gosteče, prireja v nedeljo, 26. julija, ob 18. uri, veliko gasilsko veselico z bogatim srečelovom. Za ples in zabavo bo poskrbel ansambel Nagelj, za hrano in pijačo pa domači gasilci. Vstopnine ni.

Poletje v Cerknem
Cerkno - V okviru prireditev "Poletje v Cerknem", bo jutri, v sredo, 22. julija, ob 19. uri v muzeju Cerkno - razstava Mlekarstvo na cerkljanskem, ob 20-letnici cerkljanskega muzeja. Ob 20.30 uri pa bo Pr' Padkejc - etnološko kulinarični večer tradicionalnih mlečnih jedi. V četrtek, 23. julija, ob 20. uri bo koncert stare glasbe v cerkvi Sv. Ane. Na trgu Prekomorskih brigad pa bo v petek, 24. julija, ob 16. uri tekmovanje trojk v nogometu in ob 19. uri večer z ansamblom Avia Band.

Pod Homanovo lipo 98
Škofja Loka - V petek, 24. julija, bo nastopil Jan Plestenjak. Poletni večeri etno, jazz in zabavne glasbe v starem mestnem jedru Škofje Loke. Začetek programa vsak večer ob 20.00 uri.

Jormak v Pliberku
Pliberk - Pliberško društvo upokojencev, prireja 6. srečanje upokojencev na sejmu v Pliberku, ki bo v soboto, 5. septembra, v šotoru SPD "Edinost". Srečanje se začne s povorko ob 12. uri. Društvo pliberških upokojencev je posebej zato pripravilo bogat srečelov. Srečanje se bo začelo pred otvoritvijo sejma. V šotoru SPD "Edinost", bo od 10. ure dalje kulturni spored, glasba, ples, humor, ev. kratki vložki posamezn ikov ali skupinic DU.

Poletne počitniške delavnice
Tržič - Vsak dan od ponedeljka do petka od 10. do 12. ure, potekajo poletne počitniške delanice v knjižnici dr. Toneta Pretnarja. Od 20. do 24. julija bo potekla Miškina mala šola računalništva na Delavski univerza.

Počitniški program v Škofji Loki
Škofja Loka - Društvo prijateljev mladine Šk. Loka, knjižnica I. Tavčarja in Loški muzej so v sodelovanju z OŠ I. Groharja in OŠ P. Kavčiča, pripravili počitniški program, ki bo potekal do 24. julija, ob vsakem vremenu, od ponedeljka do vključno petka, po 3 ure dnevno. Vsak dan se bodo otroci zbirali pred OŠ Ivana Groharja v Podlubniku ob 9.30 uri. Dejavnosti so: v knjižnici Ivana Tavčarja; spoznajmo Belo Krajino, ure pravljic in igra s knjigo. V OŠ I. Grogarja; Miškina mala šola in druge računalniške igre, ter deskanje po Internetu. V Loškem muzeju; skriti zaklad in likovne delavnice. Športno rekreativne dejavnosti pa so; igre z žogo, družabne igre in izleti. Otroci, pridite - preživeli boste vesele in zanimive počitnice med ljudmi.

Razstave

Razstava slik Tomaža Gorjupa
Kranj - V četrtek, 23. julija, bo ob 19. uri v Galeriji Prešernove hiše v Kranju, otvoritev razstave slik in del na papirju akademskega slikarja Tomaža Gorjupa. Razstava bo na ogled v Galeriji Prešernove hiše in Mestni hiši do začetka septembra.

Razstava likovnih del
Jesenica - Razstavni salon Dolik Jesenice, vas vabi v petek, 24. julija ob 18. uri, na odpiranje in ogled razstave likovnih del, slikarjev Janeza Ambrožiča in Evgena Guština, članov likovnega kluba Dolik. Razstava bo na ogled do vključno 12. avgusta. Salon je odprt vsak dan, razen sobot popoldan in nedelj, od 9. do 12. ure in od 16. do 19. ure.

Razstava barvnih fotografij
Radovljica - Fotografsko društvo Radovljica, prireja razstavo barvnih fotografij na temo "pokrajina", avtorja Draga Vogrinca, člana fotografskega društva Radovljica. Razstava je v galeriji pasaža v radovljiški graščini in bo na ogled do konca meseca julija.

David Premrl razstavlja
Tržič - Slikar David Premrl, ki se predstavlja v prostorih A banke v Tržiču z grafikami, risbami in sliko na temo tihožitje s sadjem, spada v mlajšo generacijo slovenskih slikarjev, ki ga odlikuje senzibilnost in imaginacija ter sposobnost za vrhunsko realizacijo. Razstava bo na ogled do 15. avgusta, od ponedeljka do petka, od 8.00 do 11.00 ure in od 14.00 do 17.00 ure, ob sobotah pa od 8.00 do 11.00 ure. Vljudno vabljeni!

Koncerti

Koncert planinske pesmi
Kranj - PD Kranj vas vabi na koncert planinske pesmi in poezije kvarteta bratov Zupan in povezovalke Slavi Bučan, v nedeljo, 2. avgusta, ob 11.30 uri pri koči na Ledinah.

Obvestila

Tečaj varne hoje
Kranj - PD Kranj obvešča, da bo 1. in 2. avgusta od 10.00 ure dalje na Ledinah, tečaj varne hoje, uporaba derez in cepina (strokovna učna ura v organizaciji GRS Kranj).

Krvodajalska akcija
Domžale - Rdeči križ Slovenije obvešča, da bo v četrtek, 23., in v petek, 24. julija, krvodajalska akcija v Domžalah.

II. Festival Brežice '98
18.7. - 1.8.

mobitel
SLOVENSKI OPERATER NMT & GSM

Sreda, 15.7.1998, 20:30, GB
Študentski festival
THE QUINCUNX OF WIZO
(Haifa, Izrael)

Četrtek, 16.7.1998, 20:30, GR
Študentski festival
THE QUINCUNX OF WIZO
(Haifa, Izrael)

Petek, 17.7.1998, 21:00, MKNM
Študentski festival
THE QUINCUNX OF WIZO
(Haifa, Izrael)

Sobota, 18.7.1998, 12:00-24:00,
ARONOVE VITEŠKE IGRE

Sobota, 18.7.1998, 20:30, PMB
ADEL SINGERS
(Oslo, Norveška)

Nedelja, 19.7.1998, 12:00-18:00,
ARONOVE VITEŠKE IGRE

Nedelja, 19.7.1998, 20:30, PMB
LE PARLEMENT DE MUSIQUE
(Strasbourg, Francija)

Torek, 21.7.1998, 20:30, PMB
CAPELLA SAVARIA
(Szombathely, Madžarska)

Sreda, 22.7.1998, 20:30,GB
Študentski festival
ENSEMBLE MIKADO
(Dunaj, Avstrija)

Četrtek, 23.7.1998, 20:30, PMB
MUSICA FLOREA
(Praga, Češka)

Četrtek, 23.7.1998, 20:30, GR
Študentski festival
ENSEMBLE MIKADO
(Dunaj, Avstrija)

Petek, 24.7.1998, 21:00, MKNM
Študentski festival
ENSEMBLE MIKADO
(Dunaj, Avstrija)

Sobota, 25.7.1998, 20:30, GM
THE HARP CONSORT
(mednarodna zasedba)

Nedelja, 26.7.1998, 20:30, PMB
I FAGIOLINI
(London, Velika Britanija)

Torek, 28.7.1998, 20:30, PMB
Nancy Argenta, sopran
THE PURCELL QUARTET
(London)

Sreda, 29.7.1998, 20:30, PMB
Stephen Wallace, kontratenor
William Purefoy, kontratenor
ENSEMBLE MUSICA POETICA
(Dunaj, Avstrija)

Sreda, 29.7.1998, 20:30, GB
Študentski festival
AKADEMIJA ZA GLASBO
(Krakow, Poljska)

Četrtek, 30.7.1998, 20:30, SCK
MICROLOGUS
(Spello, Italija)

Četrtek, 30.7.1998, 20:30, GR
Študentski festival
AKADEMIJA ZA GLASBO
(Krakow, Poljska)

Petek, 31.7.1998, 20:30, PMB
AMSTERDAM LOEKI STARDUST QUARTET
(Amsterdam, Nizozemska)

Petek, 31.7.1998, 21:00, MKNM
Študentski festival
AKADEMIJA ZA GLASBO
(Krakow, Poljska)

Sobota, 1.8.1998, 20:30, PMB
IL DILETTO MODERNO
(Dunaj, Avstrija)

ARS RAMOVŠ
Zavod za umetnost, marketing, promocijo in investiranje
061 125 33 66

GORENJSKI GLAS
223-111

Parmova 41, Ljubljana

Dalmacija - zadnji trenutek!!!

BRAČ - Postira, paviljoni Tamaris, b kategorija, 20 m od morja - 7 x polpenzion - **29.900,00 SIT,** še prosta mesta v **juliju in avgustu,** lastni ali letalski prevoz

BRAČ - Bol - apartmaji - še prosta mesta po 15. 8. 1998
PROST TERMIN 18. 7. - 1. 8. - APARTMA ZA 4 OSEBE!

V septembru **super cena - najem app. 1/4 - 5.-900 sit/dan**

Prijave in informacije: tel.: 061 133 60 26, fax: 061 323 585

MALI OGLASI

☎ 223-444

APARATI STROJI

VILICE okrogle za bale, VILICE za palete, STROJ za uničevanje krompirjeve cime, STROJ za pranje krompirja in repe ter TRANSPORTNI TRAK, prodam. KOZINA d.o.o. ☎328-238, 0609/652-285 14587

Prodam 2000 l ŽELEZNO CISTERNO z merilcem. ☎320-061 14932

Prodam ročni PLETILNI STROJ. ☎891-191, Triglavska 33, Mojstrana 15070

Za 14 000 SIT prodam starejši GLASBENI STOLP z zvočnikom in gramofonom. Meglič, Industrijska 14, Jesenice 15076

Prodam eno sezono rabljeno 27 KW PEČ za centralno ogrevanje. ☎725-056 15080

Prodam 4 taktno KOSILNICO Buh greben. ☎730-029 15086

APARAT za merjenje krvnega pritiska, nemški, digitalni, cena 12 000 SIT. ☎743-899 15089

PRALNI STROJ GOrenje in El Niš, obnovljena, prodam. ☎332-350, 325-917 15128

Prodam malo rabljene ŠKARJE za živo mejo, znamke Iskra. ☎491-106 15152

Poceni prodam MOTORNO ŽAGO Husquarna CD 480. ☎561-514 15196

Prodam MIZARSKI PONK cena 65000 SIT in nekaj vrat. ☎731-376 15206

GARAŽE

GARAŽA: prodamo zidano GARAŽO v garažni hiši na Jeasenicah, 11.69 m2 z elektriko. Cena 937.500 SIT. ASGARD ☎863-312, GSM 041/673-048 14609

Oddam GARAŽO v najem - Novi Svet (Šk. Loka). ☎621-514, zvečer od 20 - 21. ure 15063

RADOVLJICA - prodamo ali damo v najem GARAŽO in GARAŽNE BOKSE. ALPDOM d.d., ☎715-662 15157

GLASBILA

Prodam novo, 4 vrstno DIATONIČNO HARMONIKO C, F, B, ES - melodija. ☎061/841-559 15114

GR. MATERIAL

Suh, smrekov in borov OPAŽ ter LADIJSKI POD, različne dimenzije, ugodne cene, možnost dostave. ☎641-103 13433

Prodam suh SMREKOV OPAŽ, 1. klasa - 650 SIT, 2. klasa - 450 SIT. Možna dostava! ☎063/753-291 14992

Prodam žagan LES 2.5 cm, 5 cm in 8 cm, naravno suh. ☎617-772 dopoldan 15071

TRGOVINA DOM TRADE d.o.o. 4209 ŽABNICA 65

PRAVI NASLOV ZA NAKUP GRADBENEGA MATERIALA

Tel.:311-545

KAMEN: Pohorski škriljavec, naraven, različnih barv in debelin. Nudimo polaganje kamna in prevoz. ☎/fax 063/754-003 ali GSM 041/621-478 15140

LES: Stenski opaž, brune, ostrešja, late, talni pod, rezan les. Nudimo prevoz. ☎/fax 063/754-003 ali GSM 041/621-478 15141

Ugodno prodam 2500 kosov porolit OPEKE, debeline 8 cm. ☎646-271 15153

Kupim suhe SMREKOVE PLOHE 1. kvalitete, debeline 5 cm. ☎310-307 15162

NOVO OKNO z balkonskimi vrati Jeloterm prodam. ☎451-159, zvečer 15184

hitro in poceni STROJNI TLAKI
informacije:
Tel.:061/841-846, Mob.:0609/629-514

GOLDI d.o.o.
PREDVOR
tel.: 451-129
*OGRAJE - kovane
*MREŽE - PROTIVLOMNE

KAMEN POHORSKI ŠKRILJAVEC, naraven, različnih barv in debelin. Nudimo polaganje kamna in prevoz. Tel., fax 063/754-003 ali GSM 041/621-478 15211

LES - stenski opaž, bruno, ostrešje, late, talni pod, rezan les. Nudimo prevoz. Tel.fax, 063/754-003, GSM 041/621-478 15212

IZOBRAŽEVANJE

Prodam KNJIGE za srednjo lesarsko šolo in poklicno lesarsko šolo ter RISALNO DESKO A1 format. ☎646-790 15100

PIZZERIJA KAVALIR
GORENJSKI GLAS
NAGRAJUJETA:

Tel.:331-206, 330-133
30 x kavalir = majica PIZZERIJE KAVALIR
20 x kavalir = PIZZA (gratis)

Uspešno pripravljam na popravne izpite iz matematike in fizike za OŠ in SŠ. ☎242-072 Mateja 15186

KUPIM

Odkupujemo SMREKOVO in BOROVO HLODOVINO. ☎641-412 13432

Kupim cca. 300 m2 ZEMLJIŠČA, z možnostjo postavitve lesene BRUNARICE, v okolici Kranja, Golnika ipd. Samo resne ponudbe na ☎563-626 14140

Odkupujemo SMREKOVO HLODOVINO in CELULOZNI LES. Les prevzamemo tudi na panju. Brazda , Poljšica pri Podnartu 6 ☎731-615 14242

Kupim IZRUVAČ za krompir, enovrstni, dobro ohranjen na vrteče vreteno. ☎061/614-533, zvečer 15088

Kupim OTROŠKO KOLO Kekec. ☎327-203 15096

Kupim dobro ohranjeno KLASIČNO GITARO. ☎403-704 15174

ODKUPUJEM HLODOVINO smreke in bora ter bukve in CELULOZNI LES smreke in bora. Možen odkup lesa na panju. ☎064/241-519, 041/661-543 15201

Kupim 100 l HLADILNI BAZEN za mleko. ☎733-875 15207

Verjemite ali ne...
RADIO OGNJIŠČE
Planina
Krvavec 104.5 | Tinjan 91.2 | Kum 105.9 | Ajdovščina 91.2

LOKALI

Prodamo KRANJ - nove proizvodne prostore, skupaj 650 m2, od tega 420 m2 v pritličju, KRANJ - poslovni prostor 50 m2, v pritličjuv mestnem jedru 11.3 mio SIT (120 000 DEM). K3 KERN d.o.o., ☎221-353,222-566 in fax 221-785 7596

Prodamo: nov gostinsko - turistični objekt v Preddvoru nad jezerom na parceli 1000 m2, za 23.5mio SIT (250 000 DEM). K3 KERN d.o.o., ☎221-353, 222-566 in fax 221-785 7598

Oddamo v Šenčurju - delavniške prostore 120 m2 po 940,00 SIT/m2, v bližini Kranja v pritličju objekta 180 m2 in 150 m2 v kleti za obrtno dejavnost. K3 KERN d.o.o., ☎221-353, 222-566 in fax 221-785 7601

WILFAN
Nepremičnine
Koroška 10, 4000 KRANJ
Tel.: 064/360-270, 360-260

Oddamo v bližini Kranja okrepčevalnico z možnostjo odkupa inventarja. K3 KERN d.o.o., ☎221-353, 222-566 in fax 221-785 7603

POSLOVNE PROSTORE ODDAMO Kranj Center v bližini sodišča oddamo cca 100 m2/PR. za odvetniško ali zdravstveno dejavnost, KRANJ oddamo več poslovnih prostor za mirno dejavnost, KRANJ z okolico oddamo delavnico in skladišča. DOM NEPREMIČNINE, 22-33-00, 0609/650-123 11460

POSLOVNE PROSTORE PRODAMO KRANJ Kokrica prodamo trgovski lokal s skladiščem in parkiriščI, cena po dogovoru. KRANJ strogi center trgovski lokal z izložbo na dobri lokaciji. DOM NEPREMIČNINE, 22-33-00, 0609/650-123 11461

Prodamo - v mestu Kranju prodamo 1.400 m2 posl. prostorov v več etažah, dostop na glavno ulico. K 3 KERN d.o.o.221-353, 222-566 in fax:221-785 12003

Oddamo - v bližini Kranja oddamo živilsko trgovino. K 3 KERN d.o.o., ☎221-353, 222-566in fax:221-785 12004

Prodamo v Tržiču - v trgovskem centru poslovni prostor 95 m2 za različne dejavnosti (trgovina zastopstvo, ipd), možen odkup tudi le polovico lokala, več možnosti za plačilo, v TRŽIČU v mestnem jedru trgovski lokal 78 m2, po ugodni ceni. K3 KERN d.o.o. ☎221-353, 222-566 in fax:221-785 12006

PODHOM oddamo skladiščni prostor 40 m2. ALPDOM 715-662 13162

V Bohinju najememo ali kupimo POSLOVNI PROSTOR do 30 m2 s tel. priključkom. ALPDOM d.d. ☎715-662 14340

Šk. Loka - center, oddamo GOSTINSKI LOKAL 500 + 368 m2 in prostor za skladišče ali salon 600 m2. PIA NEPREMIČNINE ☎622-318, 623-117 14613

ZG. GORJE - oddamo DELAVNICO za kovinarsko, mizarsko ali podobno obrt, 100 m2, 66 000 SIT/m2 (700 DEM). J & T NEPREMIČNINE ☎064/714-424, 041/738-454 15144

KOLESA

Ugodno prodam novo moško in žensko KOLO. ☎403-632 14843

SERVIS AVTOMOBILSKIH IZPUŠNIH CEVI

ŽABNICA, SP. BITNJE 22
TEL.: 064/311-965

MOTORNA KOLESA

MOPED APN 6 S, l.88, odlično ohranjen, original nepredelan, prodam. ☎646-469 15069

Prodam AVTOMATIK A 35 S, pariško modre barve, nov, 5% ceneje. ☎725-198 15176

OBLAČILA

VELIKA IZBIRA POROČNIH OBLEK - IZPOSOJEVALNICA RIJA NAKLO. ☎472-737, 16 - 19. ure 15124

OTR. OPREMA

Prodam OTROŠKI KOMBINIRAN VOZIČEK Inglesina, lepo ohranjen. ☎471-362 15090

OSTALO

Prodam lepo izdelano PASJO UTO. ☎744-028 15078

Ugodno prodam vse vrste ZABAVNE GLASBE, 100 kom KASET. ☎563-237 15085

PRIDELKI

SLAMO - balirano, pšenično, na njivi, možna dostava, prodam. ☎062/764-386 in 041/678-386 13855

GLADIOLE: Na Lužah 22 a, vsak dan dobite po ugodni ceni zares lepo sveže rezano cvetje GLADIOL. ☎431-016 14930

Ugodno prodam črni RIBEZ. Hudovernik, Poljšica 35, Zg. Gorje ☎725-273 15067

Prodajamo sveže in vložene okisane JURČKE in LISIČKE. Ugodna cena! ☎564-338 15113

Prodam KUMARICE za vlaganje. ☎422-648 15123

ČRNI RIBEZ, neškropljen, ugodno prodam. ☎725-223 15125

Še vedno je na razpolago RIBEZ pri Poklukar, Zg. Gorje 11, ☎725-015 15178

Prodam 200 l domačega JABOLČNEGA KISA po 150 SIT. ☎421-345 ali 422-876 15183

Prodam KUMARICE za vlaganje. ☎731-123 15215

Prodam PŠENIČNO JEČMENOVO SLAMO na njivi. Grašič, Jezerska c. 49, Kranj Primskovo 15218

POSESTI

Prodamo KRANJ - v bližini Kranja hišo v 3. gr. fazi, podkletno, parcela je 1.125 m2 za 12,5 mio SIT (130.000 DEM), KRANJ - ob glavni cesti obnovljeno HIŠO s trgovino v pritličju za 32 mio SIT (340 000 DEM). K3 KERN d.o.o. ☎221-353, 222-566 in fax 221-785 450

NEPREMIČNINE ASGARD
C. M. Tita 86, 4270 Jesenice
tel.:064 863 312
tel. in fax:064 863 292

Prodamo SUHA_ prodamo hišo v II gr. fazi za 20,6 mio SIT (222.000DEM), v BITNJAH - lepo vzdrževano visoko pritlično podkletno hišo na mirni lokaciji, parcela je 650 m2, cena 33,0 mio SIT (350.000 DEM). K3 KERN d.o.o. ☎221-353, 222-566 in fax 221-785 451

Prodamo KRANJ (Stražišče) - 1/3 stanovanjske hiše z urejenim stanovanjem 80 m2 v nadstropju, 80 m2 neizdelanega podstrešja, 20 m2 kleti in pripadajočim vrtom za 13,6 mio SIT (145.000 DEM). K3 KERN d.o.o., ☎221-353, 222-566 in fax 221-785 452

Prodamo v okolici Kranja - obnovljeno HIŠO za 12.5 mio SIT (130 000 DEM) . K3 KERN d.o.o., ☎221-353, 222-566 in fax 221-785 457

Prodamo: na Bledu VISOKOPRITLIČNO podkleteno HIŠO, do 3. GR, parcela 1200 m2, za 23.5 mio SIT (250 000 DEM), KORITNO pri Bledu - stanovanjsko HIŠO, parcela 976 m2. K3 KERN d.o.o., ☎221-353, 222-566 in fax 221-785 460

Prodamo Kranj - v bližini Kranja - starejšo hišo, potrebno prenove na parceli 800 m2 za 20.6 mio SIT (220 000 DEM). K3 KERN d.o.o., ☎221-353, 222-566 in fax 221-785 1669

Prodamo Kranj - 30 let staro HIŠO z delavnico v kleti, parcela 570 m2, dve garaži ločeno za 31.0 mio SIT (330 000 DEM). K3 KERN d.o.o., ☎221-353, 222-566 in fax 221-785 4215

PRODAMO - Kranj - dvostanovanjsko HIŠO, primerno tudi za poslovno dejavnost za 21.1mio SIT (225 000 DEM). K3 KERN d.o.o., ☎221-353, 222-566 in fax 221-785 7593

Prodamo na Bledu visokopritlično podkleteno hišo 9x 11,5 m z delavnico 6x8 m, parcela 1.150 m2 za 18,7 mio SIT (200.000 DEM). K 3 KERN, 221-353, 222-566 7805

PRODAMO: stavbno zemljišče Cerkljanska dobrava 2.500 m2, možno deliti na več parcel, stavbno zemljišče 1832 m2 v PODLJUBELJU za 8,9 mio SIT (95.000 DEM), v okolici Tržiča zazidljivo parcelo 2.400 m2. K3 KERN, 221-353, 222-566 in fax:221-785 8198

Prodamo Kranj Stražišče popolnoma obnovljeno HIŠO vel. 8.50 x 8.50 m2, parcela - 400 m2, cena 21.0 mio SIT (225.000 DEM). K 3 KERN d.o.o., ☎221-353, 222-566 in fax 221-785 8419

Prodamo - Štiška vas pod Krvavcem, staro kmečko HIŠO z možnostjo nadomestne gradnje, parcela 3.5 ha, z lepim razgledom in dostopom po asfaltu, cena 14,4 mio SIT (154 000 DEM). K3 KERN d.o.o., ☎221-353, 222-566 in fax 221-785 8851

Prodamo STRAŽIŠČE -novejšo hišo s prizidano garažo, percela 500 m2, lokacijsko primerna za poslovno dejavnost. K3 KERN d.o.o., ☎222-566, 221-353 in fax 221-785 9734

Prodamo : KRANJ - v smeri PUNGARTA pritličje hiše 118 m2, mansarda 95m2 in kletni prostor 50 m2, primerno za poslovno dej. za 24,0 mio SIT (260.000 DEM). K3 KERN d.o.o. ☎221-353, 222-566, fax:221-785 10546

HIŠE PRODAMO PREDDVOR novejšo dvostanovanjsko hišo na parceli cca 1400 m2, KRANJ v mirnem okolju manjšo visokopritlično hišo z vrtom, 16 mio SIT, KRANJ Naklo poslovno stanovanjska hiša (16x9 m2) na parceli 1790 m2, ločen objekt z garažami in dvosobnim stanovanjem,. DOM NEPREMIČNINE, 22-33-00, 0609/650-123 11453

KRANJ Center mestno jedro poslovno stanovanjska hiša in manjši trgovski lokal z dovoljenji za dozidavo, 23 mio SIT. KRANJ CENTER mestno jedro večjo poslovno stan. vilo z garažami in parkirišči,93 mio SIT, DUPLJE novejšo večjo hišo ob zelenm pasu, (3x120 m2) na parceli 550 m2, 28 mio SIT, BLED okolica večjo hišo z vrtom, 250 m2 bivalne površine, primerne za turizem, 31,6 mio SIT. DOM NEPREMIČNINE, 22-33-00, 0609/650-123 11454

BLED novejšo hišo brez vrta + poslovni prostori, 51 mio SIT, KRANJSKA GORA samostojno hišo z zelenico in lepim razgledom, možna preureditev v več apartmajev, 32 mio SIT, MOJSTRANA Dovje enodružinska hišica z vrtom in lepim razgledom, 15 mio SIT, BEGUNJE hiša v izgradnji (temelji) na lepi mirni lokaciji, 10,5 mio SIT, LESCE nova hiša (delno nedokončana) 10 x9 m na parceli 420 m2, 27,5 mio SIT, RADOVLJICA dvostanovanjska hiša z manjšo zelenico in parkirnimi prostori, primerna za poslovno dejavnost, 16 mio SIT. DOM NEPREMIČNINE, 22-33-00, 0609/650-123 11455

VODICE dvostanovanjska hiša + 2 garaži na parceli cca 900 m2, 47 mio SIT, SP. Gorje pri Bledu starejšo hišo na parceli 946 m2 ob gozdu, cca 9,5 mio SIT, BOHINJ Jereka, pritlično hišo z vrtom in lepim razgledom, 14 mio SIT, PREDOSLJE hišo v izgradnji z delavnico na parceli 500 m2, LJUBLJANA Dravlje nadstandardno atrijsko hišo, 340 m2 bivalne površine + atrij. DOM NEPREMIČNINE, 22-33-00, 0609/650-123 11456

HIŠE KUPIMO KRANJ z okolico takoj kupimo vrstno hišo za znanega kupca. DOM NEPREMIČNINE, 22-33-00, 0609/650-123 11457

PARCELE PRODAMO GRADBENE RADOVLJICA 3 zazidljive parcele po 700 m2 z lok. dok., ČERKLJE okolica cca 600 m2 ob zelenem pasu, 7500 SIT/m2, HRAŠE sončno parcelo z lok. dokumentacijo, 7400 SIT/m2, BRITOF lepo parcelo ob cesti, cca 700 m2 z lok. dok., ŠENTURŠKA GORA, APNO, SV.LENART več zazidljivih vikend parcel po ugodnih cenah, MAČE pri Preddvoru zaz. parcelo ob gozdu, cca 400 m2, KRANJ okolica na robu vasi zaz. parcelo 1000m2 ali več.DOM NEPREMIČNINE,22-33-00,0609/650-123 11458

PARCELE KUPIMO KRANJ okolica do 15 km, kupimo več zazidljivih parcel za znane kupce, PARCELE KUPIMO Gorenjska kupimo manjšo vikend parcelo. DOM NEPREMIČNINE, 22-33-00, 0609/650-123 11459

Prodamo Radovljica : na odlični lokaciji hišo na parceli 1.100 m2, cena 26.0 mio SIT (280.000 DEM). K3 KERN d.o.o. ☎221-353, 222-566 in fax:221-785

Prodamo Kranjska gora - novo vrstno hišo. K3 KERN d.o.o. ☎221-353, 222-566 in fax:221-785 11505

Prodamo- zazidljivo parcelo 550 m2 v Šmartnem pod Šmarno goro, cena 8,8 mio SIT (95.000 DEM). K3 KERN d.o.o, ☎221-353, 222-566 in fax 221-785 120

POSESTI KRANJ Stražišče prodamo dvostanovanjsko hišo z večjimi garažami in manjšo delavnico, na parceli 580 m2, cca 30 mio SIT. DOM NEPREMIČNINE, 22-33-00, 0609/650-123, 221-673 12276

PARCELE PRODAMO KRIŽE okolica lepo zaz. parcelo cca 2000 m2, elek. , voda v bližini. DOM NEPREMIČNINE, 22-33-00, 0609/650-123, 221-673 12277

PRODAMO: v bližini Kranja ZAZIDLJIVO PARCELO 1200 m2 na sončni legi K3 KERN d.o.o., ☎221-353, 222-566 in fax 221-785 12771

LESCE ugodno prodamo novogradnjo do I. ploščce (9,5 x11,5 m) na parceli 1500 m2. DOM NEPREMIČNINE, 22-33-00, 0609/650-123, 221-673 12759

Na območju Gorenjske kupimo zazidljive parcele 500-1000 m2. ALPDOM 715-662 13186

HIŠE PRODAMO KRANJ Primskovo dvostanovanjsko visoko pritl. hišo, dvojček z vrtom (20 let), 23,5 mio SIT DOM NEPREMIČNINE, 22-33-00, 0609/650-123 13835

PRODAMO : v bližini Kranja starejšo kmečko hišo z gosp. poslopjem na parceli 561 m2 in kmet. zemljiščem 1644 m2, skupaj 2205 m2 za 21,0 mio SIT (225.000 DEM). K 3 KERN, 221-353, 222-566 in fax:221-785 14058

PRODAMO : KRANJ - 3 km iz Kranja prodamo pritličje hiše v izmeri 62 m2 + klet 20 m2 za 9,0 mio SIT (95.000 DEM), k hiši spada več vrta s sadovnjakom. K 3 KERN d.o.o. 221-353, 222-566 in fax:221-785 14059

Prodamo v bližini KRANJA - podkleteno visko pritlično hišo, 9,80 x 11,80 m stara 10 let, na parceli 600 m2, cena je 35,0 mio SIT (370.000 DEM). K 3 KERN d.o.o. ☎221-353, 222-566 in fax:221-785 14114

Kupim cca. 300 m2 ZEMLJIŠČA, z možnostjo postavitve lesene BRUNARICE, v okolici Kranja, Golnika ipd. Samo resne ponudbe na ☎563-626 14140

HIŠE ODDAMO: BLED (400 m od jezera), novo HIŠO z vrtom, 120 m2 biv. površine, CK, tel., 141 000 SIT/mes + varščina. DOM NEPREMIČNINE ☎22-33-00, 0609/650-123 14477

PARCELE PRODAMO - Kranj okolica, večjo ZAZIDLJIVO komunalno urejeno parcelo za poslovno gradnjo. DOM NEPREMIČNINE ☎22-33-00, 0609/650-123 14478

Prodamo KRANJ (Cerklje) - stanovanjsko pritlično hišo z izdelano mansardo, parcela ima 620 m2, stara 10 let za 36,0 mio SIT (390.000 DEM). K3 KERN d.o.o. ☎221-353, 222-566 in fax:221-785 14459

ATM ELEKTRONIK d.o.o.
4280 KRANJSKA GORA, SAVSKO NASELJE 33
tel./fax:064/881-910, 881-48
UGODNE CENE OGLAŠEVANJA NA VIDEOSTRANEH IN MED PROGRAMOM

HIŠE PRODAMO: JESENICE - starejša hiša, 300 m2, 1000 m2 parcele, potrebna adaptacije, PLANINA POD GOLICO zidan VIKEND, 94 m2, parcela 743 m2, lep pogled na Julijce., KR. GORA center, 1/2 hiše z dvema garažama, parcela cca. 520 m2, 90 m2 biv. površine, lep vrt, lep razgled, RATEČE - dvostanovanjska hiša 187 m2, cena 10.300.000 SIT, PODKOREN 2/3 hiše 140 m2, zidana garaža, 12 m2, cena stara 30 let, PRISTAVA - JAVORNIKOVRT prodamo zidan VIKEND, 24 m2, parcela 370 m2 za 5.630.000 SIT. ASGARD ☎863-312, GSM 041/673-048

PARCELE PRODAMO: BL. DOBRAVA 2164 m2 zazidljive parcele za 5.360.000 SIT, BREZOVICA pri Podnartu - zazidljiva 1200 m2 ali 2 x 600 m2, 3.300 SIT/m2, RATEČE 2000 m2 ali 2 x 1000 m2, kom. urejena, v postopku zazidalne načrta, lep pogled na dolino Tamar, DOVJE: zazidljiva parcela z gradbenim dovoljenjem, 1036 m2, kom. urejena, DOVJE - KAMNE: zazidljiva, 780 m2, 6.110.000 SIT. ASGARD ☎863-312, GSM 041/673-048

Prodamo RADOVLJICA - obnovljeno kmečko hišo z gospodarskim poslopjem na parceli 1.300 m2 za 27,0 mio SIT (290.000 DEM). K3 KERN d.o.o. ☎221-353, 222-566 in fax:221-785

Prodamo STARI VRH (Šk. Loka) - brunarico v bližini smučišča 8 x 7, parcela 400 m2 za 10,4 mio SIT (110.000 DEM). K3 KERN d.o.o. ☎221-353, 222-566 in fax:221-785

KRANJ Bitnje - prodamo lepo, zazidljivo parcelo v mirnem urbanem okolju cca. 860 m2. DOM NEPREMIČNINE ☎22-33-00, 0609/650-123

Prodamo KRANJ- stavbno parcelo 1.040 m2 z vsemi priključki za 1 mio SIT (140.000 DEM). K3 KERN d.o.o. ☎221-353, 222-566 in fax:221-785

PIA NEPREMIČNINE
Nudimo vam: Tacenska 95, 1000 Ljubljana, tel./fax: 061 152 25 02
- vse storitve pri prodaji, najemu, oddaji in nakupu vseh vrst nepremičnin
- sestavo pogodb in zemljiško-knjižnih predlogov
- izdelavo lokacijske dokumentcije
- 3D projektiranje vseh vrst objektov
- svetovanje pri opremi stanovanja ali lokala
- gradnje
- športni marketing

Za vse te in druge informacije nas lahko pokličete vsak delovni dan od 9.00 do 18.00 ure, ob sobotah pa od 8.00 do 12.00 ure na telefonske številke v:
Ljubljani, Tacenska 95, tel.: 061/152 22 74, 152 2284;
Kranjski Gori, inf. pisarna, tel.: 064/883-637;
Škofji Loki, Kapucinski trg 7, tel./fax: 064/622-318;
Radovljici, Gorenjska c. 25, tel.: 064/212-719, 0609/614-133;
Kranju, Koroška c. 45, tel./fax: 064/212-719, 212-832, 0609/614-133; Tržič, Trg svobode 19, tel.: 064/561-109, 0609/614-133;
Jesenicah, Titova 53/B, tel.: 064/863-145, 041/722-632

lesnina TRGOVINA KRANJ d.o.o.

V NAŠI TRGOVINI VAM NUDIMO:

UGODNO LAMELNI PARKET

* NAJNOVEJŠI PROGRAM ITALIJANSKE KERAMIKE
* VSE VRSTE OBLOG (stenske, stropne, talne) ZAKLJUČNE LETVE
* STAVBNO POHIŠTVO, strešna okna VELUX

DO 20.JULIJA IVERICE GLIN NAZARJE 10% CENEJE!

Delovni čas od 7. do 17. ure, sobota od 8. do 12. ure

Mirka Vadnova 9, 4000 KRANJ
tel.:064/241-076, 241-449, fax:064/241-512

Prodamo KRANJ- v bližini železniške postaje, poslovno stavbo površine 150 m2 + klet + podstreha, parcela 200 m2, cena 33,0 mio SIT (350.000 DEM). K3 KERN d.o.o ☎221-353, 222-566 in fax 221-785 12198

JESENICE - 1000 m2 ZAIDLJIVA PARCELA, prodam. ☎041/622-563 15094

BREG PRI ŽIROVNICI - prodamo ZAZIDLJIVE PARCELE. ALPDOM d.d., ☎715-662 15158

KNAPE - BUKOVICA: prodamo HIŠO na nadomestno gradnjo na parceli 6708 m2, ROVTE - med Žirmi in Logatcem, prodamo ZAZIDLJIVO PARCELO, 857 m2, BRITOF pri Kranju - prodamo KMETIJSKO ZEMLJIŠČE, 6.4 ha. PIA NEPREMIČNINE ☎622-318, 623-117

GOZD MARTULJEK - 125.5 m2 stan. površine, 624 m2 parcele, nova stanovanjska hiša na čudoviti lokaciji, cena 25.000.000 SIT. ASGARD ☎863-312, GSM 041/673-048 15167

Prodamo : KRANJ (na Primskovem)- 35 let staro stanovanjsko hišo, 180 m2 neto stanovanjske površine, na parceli 702 m2, za 23 mio SIT. K3 KERN d.o.o. ☎221-353, 222-566, in fax 221-785

KRANJ DRULOVKA prodamo 8 let staro trstno hišo, z vsemi priključki, kompletno izdelano, za 26.230.000 SIT (280.000 DEM). POSING 064 224 210

ŠKOFJA LOKA FRANKOVO NASELJE prodamo dvodružinsko hišo (dvojček), 140 m2 stanovanjske površine, 400 m2 parcele, CK, TEL., za 23.500.000 SIT (250.000 DEM). POSING 064 222 076

NA PODROČJU KRANJA, ŠKOFJE LOKE ALI MEDVOD IŠČEMO HIŠO Z OKOLICO ZA ZNANEGA KUPCA Z GOTOVINO ! TEL.:064 227 202

RADOVLJICA hiša dvojček z vrtom, cca 140 m2 bivalne površine, CTV, 2 balkona, CK na parceli cca 500 m2, 20,6 mio SIT; KRANJ STRAŽIŠČE podkletena enonadstropna hiša dvojček, 9,5 x10,5 m, 10 let, možnost izdelave mansarde, na parceli 5 44 m2, biv.površine, 180 m2, možnost menjave za 3 ss z atrijem, z doplačilom, 37,5 mio SIT. RADOVLJICA Nova vas zazidljivo parcelo 900 m2 in 2x450 m2. DOM NEPREMIČNINE, 22-33-00, 22-16-73, 0609/650-123 15198

KRANJ, 170 m2. Pet minut od centra prodamo dvostanovanjsko, 50 let staro hišo. Parcela velikosti 550 m2 je v hribu. Hiša je takoj vseljiva in ima telefon. Cena hiše:c 14,2 mio SIT(150.000 DEM). SVET NEPREMIČNINE 330 112

KRANJ, Drulovka, 175 m2, prodamo lepo vzdrževano vrstno hišo. Vsi priključki, oprema vkuhinji in kopalnicah, izdelano Špodstrešje, vse to za ugodnih 25 mio SIT. SVET NEPREMIČNINE 330 112

GOČNA-POLJANE: Prodamo samostojno stanovanjsko hišo, enonadstropno, v izmeri 11x8 m2, pripadajoča parcela velikosta: 2678 m2, na zelo ugodni, ravni sončni legi, telefon, takoj vseljiva. Cena: 19.000.000,00 sit. GS 5 STANIČ k.d. tel./fax.: 064/715-009,362-866 mobitel: 0609/653-790

SEGUNJE-OKOLICA: Prodamo poslovne prostore, primerne za proizvodno dejavnost, v izmeri 2x486 m2, v dveh etažah, možnost odkupa enega dela, dvorišče cca 340 m2, Cena zelo ugodna. GS 5 STANIČ k.d. tel./fax.: 064/715-009,362-867, mobitel: 0609/653-790

V BLED-in bližnja okolica, izredno lepe lokacije, prodamo več stanovanjskih hiš različnih velikosti, različnih namembnosti in cenovnih razredov. Možnost ugodnih plačilnih pogojev. Informacije izključno v naši agenciji. GS 5 STANIČ k.d. tel./fax.: 064/715-009, 362-866 mobitel: 0609/653-790

KRANJ-BLIŽNJA OKOLICA prodamo več stanovanjskih hiš, na različnih in ugodnih lokacijah, različnih velikosti, različnih namembnosti in ugodnimi cenami. GS 5 STANIČ k.d. tel.: 064/362-867, mobitel: 0609/653-790

KRANJ-OKOLICA: Prodamo zelo urejen celik stanovanjski gostinski objekt, v treh etažah, pokrit letni vrt, 2000 m2 pripadajočega zemljišča. Informacije dobite izključno v naši pisarni. GS 5 STANIČ k.d. tel.: 064/362-867, mobitel: 0609/653-790

TRŽIČ- CENTER: Prodamo poslovni prostor, pritličje, v izmeri 270 m2, lega izredno ugodna. Cena in iformacije v naši pisarni. GS 5 STANIČ k.d. tel.: 064/362-867, mobitel: 0609/653-790

GORENJSKA: Za naše stranke in za naše potrebe kupimo več stanovanjskih hiš (za nadomestno gradnjo s pripadajočo parcelo, nedograjene, nove, starejše, poslovno-stanovanjske). GS 5 STANIČ k.d. PE KRANJ tel.: 064/362-867, PE RADOVLJICA tel./fax.: 064/715-009, mobitel: 0609/653-790

TRAVNIK 1784 m2 v Tatincu menjam v bližini Kranja. ☎242-419

PRIREDITVE

NARODNO - ZABAVNI TRIO vam popestri večer z dobro glasbo, troglasnim petjem in humorjem. ☎312-327 14294

DUO BON - BON S PEVKO MARTINO: NARODNOZABAVNA GLASBA - OHCETI, OBLETNICE, VESELICE, LOKALI. ☎561-566 15117

DUO NARODNO ZABAVNE GLASBE igra na ohcetih, obletnicah, piknikih ... Imava program. ☎731-015 15118

DUO TWIX vas zabava na porokah, obletnicah, veliko petja. ☎712-212 15195

POSLOVNI STIKI

DELNICE LIP Bled, SAVA Kranj, pivovarne UNION kupim. Cena po dogovoru. ☎718-103 15120

RAZNO PRODAM

LESTVE IZ LESA VSEH VRST IN DOLŽIN DOBITE: ZBILJE 22 ☎061/611-078 14692

Prodam železna KOLESA za Buher kosilnico, manjšo TRAKTORSKO PRIKOLICO ter HRASTOVE STOŠNIKE. ☎557-977 15102

Prodam DNENVO OMARO in URO staro 60 let ter ŠIVALNI STROJ Bagat. ☎212-309 15104

Prodam KUHINJO 330 x 200, dvojno korito, vgrajen štedilnik, napa. Cena 75 000 SIT. ☎421-271 15122

Prodam suha BUKOVA DRVA. ☎641-323 15165

Prodam SNEGOLOV ROSTFREI, 220 kosov, debeline 1 mm, po polovični ceni. ☎621-934 15177

RAČUNALNIŠTVO

Prodam RAČUNALNIK 386 SX, 4 MB spomina, 150 Mb hard disk, monokromatski (čb) VGA, cena 18.000 SIT. ☎831-124 15098

STAN. OPREMA

Zelo ugodno prodam SEDEŽNO in 2 FOTELJA. Kofler, 681-076 15075

Ugodno prodamo TROSED, DVOSED in FOTELJ. ☎632-751 15112

Za simbolično ceno prodam raztegljiv KAVČ - ležišče. ☎730-246 15139

Prodam dobro ohranjen dvosed in termoakumulacijsko peč. ☎741-472

ŠPORT

Prodam PLASTIČNI ČOLN z motorjem Tomos 4. ☎451-812 15077

ROLERJI - staro za novo, KOLESA ugodno, rabljena. RUBIN KOKRICA, 245-478 15210

STORITVE

TV SERVIS VSEH ZNAMK - tudi na domu. Montaža in servis TV in SAT ANTEN. PRODAJAMO TELEVIZORJE GORENJE PO NAJNIŽJIH CENAH - brezplačna dostava in priklop. ☎738-333 ali 041/628-616

SERVIS PEN - PRIDEMO TAKOJ! Popravila pralnih, pomivalnih, sušilnih strojev, štedilnikov, bojlerjev. ☎242-037 in 041/691-221 7768

SERVIS TV, VIDEO, GLASBENIH STOLPOV IN VIDEO KAMER vseh proizvajalcev. Jože Čujič, Smledniška 80, Kranj, odprto od 9.-12. in od 14.-17. ure, ☎324-698 ali na terenu 0609/63-63-60. Pridemo tudi na dom! 8361

INOX DIMNIKI - imate madeže, rosenje na fasadi ali v stanovanju? Opravljamo VRTANJE, INSTALACIJO DIMNIKOV, tudi novogradenj. Informacije in naročila: INOX ☎0609/645-581 7129

ROLETE, ŽALUZIJE, LAMELNE PLISE ZAVESE, HARMONIKA VRATA, TUŠ KABINE - lahko naročite na ☎211-418 ali 714-519 9120

IZDELUJEMO PREDELNE in OBODNE STENE, STROPOVE in celotne MANSARDE po sistemu knauf ter MONTAŽA SPUŠČENIH STROPOV. VGRAJUJEMO STREŠNA OKNA in NOTRANJA VRATA. Šuštar Roman S.P. ☎064/227-050 10073

IZVAJAMO VSA SLIKOPLESKARSKA DELA v stanovanjih in na fasadah. Izdelava demit fasad, barvanje oken, vrat in napuščev. ☎041/724-143, 22-11-74 11943

ZIDARSTVO in FASADERSTVO - delamo vsa zidarska dela hitro, kvalitetno in tudi poceni. ☎242-517 13299

SPREJMEM SERIJSKO ŠIVANJE TEKSTILNIH IZDELKOV NA INDUSTRIJSKIH STROJIH. ŠIFRA: "NATANČNO"

BARVANJE NAPUŠČEV, OKEN, VRAT IN OSTALEGA. Izdelava MANSARD. VIŠINSKA DELA,s.p.,do 10. ure 881-200, 744-220 13303

Sprejemamo naročila za notranje omete in ostala gradbena dela. ☎862-326, vsak dan od 18 - 22h 13721

TV, VIDEO, STOLP, VIDEOKAMERO in ostalo vam popravimo v PROTON servisu, Bleiweisova 2 (kino Center), Kranj ☎222-004 13772

ELEKTROINŠTALACIJE EPNEZ S.P. izvajam vse vrste elektroinštalacij. ☎311-530 in 041/73-59-49 13798

Vsa manjša GRADBENA in KERAMIČARSKA DELA vam opravimo kvalitetno in po ugodnih cenah! Za vse dodatne informacije ☎228-308 14141

OBDELAVA MANSARD, PREDELNIH STEN KNAUF, MONTAŽA SPUŠČENIH ARMSTRONG STROPOV. ☎491-425 14177

TLAKOVANJE DVOROIŠČ, DOVOZNIH POTI in PARKIRIŠČ, POLAGANJE ROBNIKOV ter PRALNIH PLOŠČ. ☎064/326-819 ali 041/711-842 14348

OLJNE GORILNIKE, AVTOMATIKO - tudi za sončne bojlerje - servisiramo, montiramo, z garancijo, izmerimo izkoristek peči. BETA - S d.o.o., ☎/fax 874-059, GSM 041/704-851 14498

Popravila VSEH VRST TV APARATOV - TV GORENJE TUDI NA DOMU! ☎331-199, Šinko 14597

OBREZOVANJE ŽIVE MEJE in OBLIKOVANJE, razna VRTNARSKA DELA. ☎714-282 14724

Izvajam FASADERSKA DELA in STROJNE OMETE. ☎863-804, po 20. uri 14847

SELITVE, razni PREVOZI - do 2 t po zelo ugodni ceni! ☎471-762 14946

Asfaltiranje dvorišč, cest, dovoznih poti, tlakovanje dvorišč, strojni izkop in odvoz. Prevzem kompletnih zidanih del, novogradnje in adaptacije, pleskarska in keramična dela ter fasade. **Gradbeni ing., d.o.o., Kamnik** 061/817-285, GSM 041/643-529

LAMELNE in PLISE ZAVESE, ROLOJE, MARKIZE in SCREENE VAM IZDELAMO in MONTIRAMO. ROLETARSTVO NOGRAŠEK ☎061/651-247 15013

ČIŠČENJE - sedežnih garnitur, jogijev, talnih oblog, obnova namazov. LESKET ☎211-338 15051

ČE VAM ZAMRZOVALNA SKRINJA PUŠČA VODO, POKLIČITE ☎332-053 15052

AVTONEGA TINA PODLJUBELJ - pere, čisti in polira! ☎549-068 15066

IZDELAVA in MONTAŽA KOVINSKEGA POHIŠTVA (ograje, vrata, podstreški, konstrukcije in drugo). ☎312-074 15091

ZIDARSKA EKIPA- prevzema vse vrste GRADBENIH DEL, ZIDAV, FASAD, ZIDANJE S KAMENJEM. Delo opravljamo z našim ali vašim materijalom. ☎241-591. po 19. uri 15095

IZDELAVA NOTRANJIH in FASADNIH OMETOV po ugodni ceni! ☎561-149 po 19. uri 15101

IZVAJAMO VSA VODOINŠTALATERSKA DELA, ADAPTACIJE KOPALNIC, STANOVANJ, PEČAR + ZIDAR, ZAKLJUČNA GRADBENA DELA. ☎0609/612-005, 064/712-104 15103

VODOVODNE INŠTALACIJE - HITRO, KVALITETNO in PO KONKURENČNIH CENAH. KOŠNIK s.p., ☎041/673-761, 332-061 15111

SERVIS in POPRAVILA PRALNIH STROJEV tudi starejših. ☎332-350, 325-917 15126

Ali potrebujete prevoz tovora oz. se selite? KOMBI PREVOZI po najnižjih cenah! ☎621-609, 041/718-895 15138

IZOLIRAM CEVI centralnih kurjav z aluminijasto pločevino in tervolom. Cena ugodna! ☎326-200 15160

VEDEŽEVANJE OSEBNO ali pisno. ☎685-155 15205

PLETEM po naročilu. ☎744-708, 741-394 15209

KOMBI PREVOZI TOVORA in MANJŠE SELITVE. ☎223-420, mob. 0609/631-776 15217

STANOVANJA

PRODAMO: KRANJ - na Savski cesti 1.5SS 39m2 v nads., brez CK, cena 5,2 mio SIT /55.000 DEM), 1 ss 39 m2 na Planini v 3. nadstropju na Planini, za 7.0 mio SIT (76.000 DEM), 3 SS 62.70 m2 v 1. nads. na Zlatem polju za 8.4 mio SIT (90.000 DEM). K3 KERN , 221-353, 222-566, FAX 221-785 439

Prodamo Kranj na Planini novejši blok v 2. nadstro. 2,5 ss 77 m2, zamenjamo tudi za manjše stanovanje z doplačilom. KRANJ 2,5 ss 55 m2 na Planini v 6. nadstro. za 8,4 mio SIT (90.000 DEM). K3 221-353, 222-566 in fax 221-785 442

PRODAMO KRANJ: 3 ss 83 m2, na Planini v 11. nadstr. za 11.8 mio SIT (126 000 DEM), pri vodovodnem stolpu 3.5 SS v mansardi prodamo za 9,2 mio SIT (98.000 DEM). K3 KERN, 221-353, 222-566 in fax:221-785 446

Prodamo: Kranj prenovljeno 3 SS 89 m2 v 3. nads. za 14,0 mio SIT (150.000 DEM). K3 KERN d.o.o., ☎221-353, 222-566 in fax 221-785 447

Oddamo stanovanja: več najemniških stanovanj v KRANJU, ZAPUŽAH, BLEDU in TRŽIČU.K3 KERN d.o.o., ☎221-353, 222-566 in fax 221-785 629

NEPREMIČNINE
40 let
domplan kranj, d.d.
kranj,bleiweisova 14 p.p.139,
tel.064/268-700,
fax:064/211-864
upravljanje in vzdrževanje stanovanj
Promet z nepremičninami
Odgovornost in strokovnost zagotavljata zanesljivost in uspeh.

Prodamo Kranj: cenejše 3SS 62.7 m2, na Zlatem polju, 1. nadstropje, brez CK za 8,4 mio SIT (90.000 DEM), 3 ss 78 m2 na Planini v 8. nadstropju za 10,8 mio SIT (115.000 DEM), 1 ss 50 m2 n 1. nads. menjamo za 2 SS z doplačilom. K3 KERN d.o.o. ☎221-353, 222-566 in fax 221-785 1667

Prodamo : Kranj - 2SS 66m2 v 2. nads. na Planini II za 10,2 mio SIT (108.000 DEM), KRANJ - na MLAKARJEVI 3 SS 74 m2 v 1. nads. s CK za 13,0 mio SIT (140.000 DEM) . K3 KERN d.o.o. ☎221-353, 222-566, fax:221-785 10387

KRANJ PLANINA I garsonjera, 23 m2/I, CK, tel. 4,9 mio SIT, LESCE 1 ss novejše 53 m2 + 8 m2, vsi priklj., opremljeno, lepo, 8,9 mio SIT. DOM NEPREMIČNINE, 22-33-00, 0609/650-123 11445

KRANJ Planina I 2 ss, 63,30 m2/II, vsi priklj., 9,2 mio SIT, RADOVLJICA 2 ss 50 m2/IV. balk. CK, opremljeno, 8,5mio SIT, KRANJ Planina 2 ss, 56 m2/pr., vsi priklj. balkon, novejše, 13,3 mio SIT, KRANJ Planina I, 2 ss, 60 m2/VI, vsi priklj. zastkl. balkon, 9,4 mio SIT, KRANJ Planina III, 2,5 ss, 75,3 m2/V, vsi priklj., balkon, 11,6 mio SIT, KRANJPlanina III 2,5 ss, 75 m2/II, vsi priključki, balkon, 12,6 mio SIT. DOM NEPREMIČNINE, 22-33-00, 0609/650-123 11446

KRANJ STRUŽEVO 58 m2 v hiši, garaža, vrt, terasa, 8,4 mio SIT, KRANJ Vodovodni stolp, 3 ss, 74n m2/III, balkon, 10,2 mio SIT, KRANJ Valjavčeva ul., 3 ss/III, 73,80 m2, obnovljeno, CK plin, 11,6 mio SIT, KRANJ PLANINA II, 2 ss + 2kab., 95,41 m2/pr., 2 x atrij, vsi priključki, 14,2 mio SIT. DOM NEPREMIČNINE, 22-33-00, 0609/650-123 11450

STANOVANJA NAJAMEMO KRANJ z okolico nujno najamemo 1 ss ali 2 ss za podjetnika (2 osebi). DOM NEPREMIČNINE, 22-33-00, 0609/650-123 11452

Prodamo : Kranj - 2 SS 66 m2 na Planini v 2. nadstropju na Planini za 10,2 mio SIT (108.000 DEM), 2 SS 55 m2 na Planini v 5. nads. za 8,4 mio SIT (90.000 DEM) 2 SS 63 m2 na Planini v 2. nads. za 10,0 mio SIT (98.000 DEM). K 3 KERN d.o.o. ☎221-353, 222-566 in fax:221-785 11503

STANOVANJA PRODAMO: KRANJ Zlato polje novo 3 ss, 86,34 m2/I + 5 m2 kleti, vsi priključki, balkon, 1,8 mio SIT, DOM NEPREMIČNINE, 22-33-00, 0609/650-123, 221-673 12274

STANOVANJA PRODAMO LJUBLJANA Koseze 1,5 ss/I., terasasti bloki, vsi priklj., 14 mio SIT/150.000 DEM). DOM NEPREMIČNINE, 22-33-00, 221-673, 0609/650-123 12794

ZGOŠA pri Begunjah prodamo 2 ss 50 m2 stanovanje z opremo. ALPDOM, 715-662 13158

LESCE prodamo 3 ss 76,32 m2 v pritličju. ALPDOM, 715-662 13160

BOHINJSKA BISTRICA prodamo 2 ss v III. nad. 50,42 m2. ALPDOM 715-662 13161

RADOVLJICA kupimo 2 ss v nižjem nadstropju, 1 sobno ali garsonjero v I. nadstropju. ALPDOM 715-662 13184

KRANJ takoj kupimo 2 ss manjše stanovanje v pritličju- Vodovodni stolp, Zlato polje, Šorljevo nas. Center. DOM NEPREMIČNINE, 22-33-00, 0609/650-123 13199

PRODAMO- KRANJ manasardno stanovanje 94 m2 in vrtom 45m2, s CK za olje za 11,3 mio SIT (120.000 DEM). K3 KERN, 221-353, 222-566 in fax:221-785 13217

FITNESS CENTER NA BRDU PRI KRANJU

manica sport

FITNESS
FIT KID'S (otroška aerobika)
TELOVADBA ZA NOSEČNICE
MASAŽA
SAVNA
SOLARIJ ERGOLINE

S 27. 6. POLETNI DELOVNI ČAS
pon. - pet.: 9. - 13. in 17. - 22.30
sob., ned. in prazniki: 17. - 21.

GOZD MARTULJEK - v novem objektu prodamo počitniški apartman 35 m2 s teraso 18 m2 in parkirnim prostorom. Inf. na K3 KERN 221-353, 222-566 in fax:221-785 13218

NAJAMEM 3 ss STANOVANJE, bivalni vikend ali manjšo hišo na področju Kranja ali bližnje okolice, za daljšo dobo. ☎226-459, 041/746-398 13865

BLED : prodamo 1 garsonjero v alpskih blokih v 4. nadstropju z balkonom, CK, telefon, prenovljeno. K 3 KERN, 221-353, 222-566 in fax:221-785 14041

PRODAMO STANOVANJA: Begunje, novejše, 3 ss/III, 80 m2, vsi priključki, WC ločen, 12,2 mio SIT, KRANJ Zlato Polje - 1 ss, 38.30 m2/PR, 6.5 mio SIT, KRANJ Planina I; 39.60 m2/II, vsi priključki, 6.2 mio SIT. DOM NEPREMIČNINE ☎22-33-00, 0609/650-123 14434

STANOVANJA PRODAMO: RADOVLJICA - 1 ss, 37 m2, za 5.625.000 SIT, HRUŠICA 3 ss, 64 m2, v manjšem bloku, HRUŠICA - 2 ss, 53.40 m2, v bloku, CK, pritličje, JESENICE - 2 ss, 60 m2, 3 ss, 72 m2, balkon, KR. GORA - oddamo v najem, 2 x 3 ss + 2 ss, KR. GORA prodamo 2 x 3 ss v bloku za 16.450.000 SIT, JESENICE oddamo 2 ss + 3 ss stanovanje, JESENICE prodamo 3 ss, 66.18 m2, za 6.380.000 SIT, RADOVLJICA - prodamo 2.5 ss v bloku, 54 m2, CK, balkon, JESENICE - Tomšičeva 1 ss v hiši - svoj vhod, 40 m2, sadovnjak, 150 m2, KTV, za 3.300.000 SIT - ugodno! ASGARD ☎863-312, GSM 041/673-048 14607

PRODAMO: JESENICE - 3 ss stanovanje, 69.72 m2, v bloku in 2 ss, cca. 55 m2 v stolpnici. ASGARD ☎863-312, GSM 041/673-048 14608

Prodamo, ŠK. LOKA, Frankovo naselje/ Stari dvor, 3 SS, nad 80 m2, odlično zastekljena balkona, dobro vzdrževano, vsi priključki, III nadstropje, vseljivo takoj, urejena okolica, dobro ogrevanje. ☎310-572 14791

BOHINJ, KAMNJE - 1S stanovanje v izmeri 50 m2, del zemljišča, pritličje večstanovanjske hiše - primerno za počitnice, ob Savi, cena 5,53 mio SIT (59.000 DEM). Inf. MAKLER BLED ☎742-333 15036

RADOVLJICA - VILA BLOK, Cankrajeva ulica, prodamo 1S stanovanje v visokem pritličju, v izmeri 37 m2, cena 5,8 mio SIT (62.000 DEM). Inf. MAKLER BLED ☎742-333 15037

RADOVLJICA - 2.5S stanovanje, vGradnikovi ulici, v izmeri 61,5 m2, v II. nads., z balkonom, telefonom, KTV, prodamo za 8,8 mio SIT (94.000 DEM). Inf. MAKLER BLED 15038

RADOVLJICA - 2S stanovanje, v Cankarjevi ulici, v izmeri 48 m2, v 2. nads., z balkonom, telefonom, KTV, prodamo za 8,0 mio SIT (86.000 DEM). Inf. MAKLER BLED ☎742-333 15039

RADOVLJICA - zelo veliko 1S stanovanje na Prešernovi ulici, za zgradbo o0bčine v izmeri 48.58 m2, najbolj primerno za starejšega kupca saj se nahaja v visokem pritličju, cena stanovanja s telefonom je 8,3 mio SIT (89.000 DEM). Inf. MAKLER BLED ☎742-333 15040

RADOVLJICA - večje udobno 2S stanovanje, v izmeri 59 m2, v 4. nads. na Cankarjevi ulici za 8,5 mio SIT (91.450 DEM). Inf. MAKLER BLED ☎742-333 15041

RADOVLJICA - Prešernova cesta, 3S stanovanje, v izmeri 77 m2, 3. nads., odlična razporeditev prostorov, lokacija v centru naselja, cena 12,9 mio SIT (138.OOO DEM). Inf. MAKLER BLED ☎742-333 15042

LESCE - zanimiva ponudba - 2S stanovanje v izmeri 56 m2, dejansko gre za manjšo hiško z lastnim vrtom in zidano garažo na mirni legi v Lescah. Objekt je tudi podkleten (cena 93.000 DEM). Inf. MAKLER BLED ☎742-333 15043

KRANJSKA GORA - Čičare prodamo garsonjero- poč. apartma, v izmeri 38,90 m2, v 2. nads., z balkonom in lepim razgledom proti Vršiču, takoj vseljivo stanovanje (cena 115.000 DEM). Inf. MAKLER BLED ☎742-333 15044

Na KOROŠKI BELI - prodamo 3s stanovanje v novejši zgradbi, v izmeri 76.30 m2, v 3. nads., takoj vseljivo, notranja razporeditev teh stanovanj pa je zelo praktična, cena 7,7 mio SIT (82.000 DEM) Inf. MAKLER BLED ☎742-333 15045

V najem vzamem 1 ss ali 2 ss v Tržiču ali okolici, cena do 250 DEM/mes. ☎563-223 15083

PIRAN CENTER - prodamo 2 ss, 48 m2, 3. nadstr., 8 mio SIT (85 000 DEM), 2 ss, 66 m2, 2. nadstr., 159 800 SIT/m2 (1700 DEM). J & T NEPREMIČNINE ☎064/714-424, 041/738-454 15142

RADOVLJICA - prodamo: 2 ss, 55 m2, Cankarjeva, 9,4 mio SIT (100 000 DEM) oz. po dogovoru, 2 ss, 50 m2, pritličje, Gorenjska, 7,52 mio SIT (80 000 DEM), 2 ss, 51 m2, Prešernova, 9 mio SIT. J &T NEPREMIČNINE ☎064/714-424, 041/738-454 15143

BLED - prodamo 1 ss, 39 m2, pritličje v bloku, 5.92 mio SIT. J & T NEPREMIČNINE ☎064/714-424, 041/738-454 15145

KUPIMO: 1 ss v Radovljici, 1 ss in 2 ss na Jesenicah, 3 ss na področju Bleda, radovljice in NAJAMEMO 1 ss v Radovljici. J & T NEPREMIČNINE ☎064/714-424, 041/738-454 15146

PLAVA LAGUNA POREČ

POČITNICE V POREČU SO NEKAJ POSEBNEGA, SO DOŽIVETJE!

Posebej pa Vas želimo informirati o posebnostih letošnje ponudbe za termin do 22. 8. 1998.

Vse apartmaje Astra, Citadela in Laguna park smo opremili s TV sprejemniki, direktnimi telefoni in sušilci za lase! Dnevna najemnina apartmaja že od 89.- DEM! Dobrodošli v avtokampih Zelena laguna, Bijela uvala in Naturist centra Ulika. V vseh so bazeni, rekonstruirane in nove sanitarije, urejene plaže, pristanišča za čolne, športni centri, marketi in še marsikaj.
Pričakujejo Vas rekonstruirani in popolnoma obnovljeni hoteli Laguna Istra, Laguna Gran Vista, Laguna Park, Plavi in Zorna s TV sprejemniki, direktnimi telefoni, sušilci za lase in klimatskimi napravami.
Cene polpenziona po osebi na dan že od 65.- DEM!
V hotelih B kateg.: Delfinu, Galebu **so cene polpenziona po osebi dnevno manjše od lanskih: že do 55.- DEM!**
V vseh hotelih so Vam za zajtrk in večerjo na voljo samopostrežne bife restavracije!

POLEG VSEGA NUDIMO ZNATNE POPUSTE ZA OTROKE!

Turistična taksa je 2,20 DEM po osebi na dan!
Otroci do 12 let je ne plačajo, od 12 - 18 let pa samo 50%!

INFORMACIJE PRI AGENCIJI VAŠEGA ZAUPANJA ALI PA PRI PLAVA LAGUNA, POREČ

tel.: 00 385 52 410-101
fax: 00 385 52 451-044

IMPULZ CATV KABELSKA TV
KAMNIK - DOMŽALE
Maistrova 16, Kamnik
telefon: 061/817-313
OGLAŠUJTE V NAŠEM PROGRAMU - ZADOVOLJNI BOSTE!

TV-VIDEO-AUDIO-HI-FI
ALF HI FI
ZASTOPSTVO IN PRODAJA
PIONEER Sherwood

UGODNA PONUDBA ZA KONEC ŠOLSKEGA LETA NA 6 ČEKOV BREZ OBRESTI
6 X 2.000 SIT
PRI NAS JE DENAR VREDEN VEDNO VEČ
IZPOSOJA SONY VIDEO KAMERE
CANKARJEVA 5, KRANJ
TEL.:064/222-055

BEGUNJE - prodamo 3 sobno STANOVANJE, 80 m2 v 3. nadstropju. ALPDOM d.d., ☎715-662 15155

JESENICE - prodamo 3 ss STANOVANJE, 72 m2, v 4. nadstr. ALPDOM d.d., ☎715-662 15156

ŽIRI - prodamo 3 ss STANOVANJE, novo, neopremljeno, cca. 60 m2, 2. nadstr., ŠKOFJA LOKA - Frankovo naselje: prodamo 2 ss, atrijsko STANOVANJE, 43 + 18 m2, ŠKOFJA LOKA - Kamnitnik, oddamo 3 ss, atrijsko stanovanje 1/2 letno predplačilo. PIA NEPREMIČNINE ☎622-318, 623-117 15163

Novo, 4 ss STANOVANJE, v hiši, 100 m2, cena 6.900.000 SIT. ASGARD ☎863-312, 041/673-048 15168

Prodamo : BEGUNJE - obnovljeno 3 SS, 88 m2, v 3. nadstropju, za 12 mio SIT (130.000 DEM). K3 KERN d.o.o. ☎221-353, 222-566 in fax 221-785 15173

STANOVANJA ODDAMO ŠKOFJA LOKA novejše 70 m2/PR+atrij, garaža, lasten vhod, vsi priključki, kuhinja opr.,750 SIT/mes, polletno predplačilo. DOM NEPREMIČNINE, 22-33-00, 22-16-73, 0609/650-123 15199

STANOVANJA Kranj Planina II 2ss + 2 kabineta, 99,50 m2/III, vsi priključki, 2 x balkon, pokrit garažni box, 14,1 mio SIT, KRANJ Šorlijevo nas., 3 ss, 72 m2/III, CK, balkon, CATV, prenovljeno, 13,1 mio SIT, KRANJ Zlato polje 3 ss, 62,50 m2/III, 2 x balkon, CK, obnovljeno, parking, ugodno prodamo. DOM NEPREMIČNINE, 22-33-00, 0609/650-123, 22-16-73 15200

KRANJ, ZLATO POLJE - prodamo **POPOLNOMA NOVE GARSONJERE** velikosti od 31,60 m² do 34,35 m2, v nizkem bloku, vseljive jeseni 1998, cena za m2 je 196.350 SIT (2100 DEM), ogledi so bretplačni, za vse nadaljne informacije pokličite AGENT Kranj (064) 365-360 ali (064) 365-361

Planina II, prodamo garsonjero 28,80 m² v 4.nadstropju, z ločeno kuhinjo in balkonom. Vsi priključki, telefon po dogovoru. Vseljivo po dogovoru, cena 5.800.000 SIT. AGENT Kranj (064) 365-360 ali (064) 365-361 AGENT Kranj (064) 365-360 ali (064) 365-361

V Kranju, Planina III prodamo enosobno stanovanje 37 m² v 7.nadstropju, stanovanje ima vse priključke, obrnjeno na Z proti hišam, popoldansko sonce, vseljivo po dogovoru, cena 7.000.000 SIT. AGENT Kranj (064) 365-360 ali (064) 365-361 AGENT Kranj (064) 365-360 ali (064) 365-361

Kranj v stolpnici prodamo enosobno stanovanje 39,60 m² v drugem nadstropju, z zastekljenim balkonom. Vseljivo po dogovoru, prepis možen takoj, cena 6.300.000 SIT. AGENT Kranj (064) 365-360 ali (064) 365-361 AGENT Kranj (064) 365-360 ali (064) 365-361

za lep izgled vaših prostorov
STROJNI OMETI
INF.Tel.:061/811-579 *Mob.:0609/619-615

Kranj, v stolpnici prodamo dvosobno stanovanje 63,30 m2 v 7.nadstropju, stanovanje celotno adaptirano, vseljivo po dogovoru, prepis možen takoj, cena 10.800.000 SIT. AGENT Kranj (064) 365-360 ali (064) 365-361

Kranj, Planina II prodamo dvosobno stanovanje 66 m2 v drugem nadstropju, bivalna kuhinja, vsi priključki, vseljivo konec avgusta, cena 10.100.000 SIT AGENT Kranj (064) 365-360 ali (064) 365-361

V Tržiču prodamo dvosobno stanovanje 52,80 m² v 10.nadstropju, bivalna kuhinja, vsi priključki. Možnost zamenjave za dvosobno stanovanje v Kranju, cena 7.500.000 SIT AGENT Kranj (064) 365-360 ali (064) 365-361

Lesce, prodamo trisobno mansardno stanovanje 60 m2 v starejši hiši, brez CK, prazno, vseljivo takoj. Traven spada še 140 m2 sadovnjaka. Cena 8.400.000 SIT, AGENT Kranj (064) 365-360 ali (064) 365-361

V centru Kranja prodamotrisobno stanovanje 100,50 m² v prvem nadstropju s pogledom na Glavni trg, vsi priključki, vseljivo po dogovoru, cena 15.000.000 SIT AGENT Kranj (064) 365-360 ali (064) 365-361

V Kranju, Planina II prodamo dvosobno stanovanje s kabinetom 85,30 m2 v pritličju, z izhodom na atrij. Končno stanovanje, z vsemi priključki, razen telefona, prazno, vseljivo takoj, cena 13.600.000 SIT. AGENT Kranj (064) 365-360 ali (064) 365-361

V Kranju prodamo dvosobno stanovanje s kabinetom 54,80 m2 v 6.nadstropju, vsi priključki, stanovanje lepo vzdrževano, vseljivo 1.1.1999, cena 8.400.000 SIT. AGENT Kranj (064) 365-360 ali (064) 365-361

V Podnartu v novi hiši oddamo večje opremljeno stanovnje 95 m² v pritličju, z lastnim vhodom, vsi priključki, vseljivo takoj, najemnina 52.000 SIT/ mesečno in polog varščine v višini 140.000 SIT. AGENT Kranj (064) 365-360 ali (064) 365-361

JESENICE manjše dvosobno stanovanje, 46 m2, prodamo za 4.347.000 SIT (46.000 DEM). POSING 064 863 150

JAVORNIK dvosobno stanovanje, 55 m2, v hiši in 61 m2, v bloku, prodamo ugodno. POSING 064 863 977

LESCE enosobno stanovanje, komfortno z balkonom, prodamo za 6.520.500 SIT (69.000 DEM). POSING 064 863 150

RADOVLJICA NA GRADNIKOVI prodamo lepo dvoinpolsobno stanovanje, 61 m2, cena po dogovoru. POSING 064 863 977

HRUŠICA dvosobno, lepo, novejše, zamenjamo za dvosobno na Jesenicah v nižjem nadstropju. POSING 064 863 150

JESENICE na Plavžu, prodamo komfortno dvoinpolsobno stanovanje, 62 m2, za 6.142.500 SIT (65.000 DEM). POSING 064 863 150

RADOVLJICA v centru, na Prešernovi oddamo lepo, novejše, neopremljeno, dvosobno stanovanje za 37.800 SIT (400 DEM)/mes., predplačilo. POSING 064 863 150

JESENICE OKOLICA KUPIMO ENOSOBNO ALI DVOSOBNO STANOVANJE ZA GOTOVINO! TEL.:064 863 150

ŠKOFJA LOKA FRANKOVO prodamo enosobno mansardno stanovanje, 37 m2, nizek blok, vsi priključki za 6.430.000 SIT (69.000 DEM). POSING 064 224 210

ŠKOFJA LOKA PODLUBNIK prodamo lepo enosobno stanovanje, 37 m2, z balkonom in vsemi priključki za 6.768.000 SIT (72.000 DEM). POSING 064 222 076

KRANJ PLANINA II dvosobno stanovanje, 66 m2, II. nad., komfortno, prodamo za 10.206.00 SIT (108.000 DEM). POSING 064 224 210

KRANJ PLANINA I prodamo dvosobno stanovanje, 63 m2, delno opremljeno, vsi priključki, takoj vseljivo, za 9.494.000 SIT (100.000 DEM). POSING 064 222 076

KRANJ GOSPOSVETSKA prodamo lepo, komfortno, kompletno adaptirano, trosobno stanovanje, 69 m2, za 9.828.000 SIT (104.000 DEM). POSING 064 224 210

ŽELEZNIKI prodamo trisobno stanovanje, 70 m2, vsi priključki, za 7.087.000 SIT (75.000 DEM). POSING 064 222 076

KRANJ PLANINA I prodamo štirisobno stanovanje, 89 m2, ck, KTV, dva balkona, takoj vseljivo, za 12.757.500 SIT (135.000 DEM). POSING 064 222 076

NA PODROČJU KRANJA, ŠKOFJE LOKE IN MEDVOD NUJNO IŠČEMO STANOVANJA RAZLIČNIH VELIKOSTI, ZA ZNANE KUPCE ! TEL.:064 227 202

KRANJ, Planina I prodamo 60 m2 veliko dvosobno stanovanje, vzdrževano, v 6.nadstropju, z razgledom na polje in mirno okolico. Cena: 9,4 mio SIT (100.000 DEM). **SVET NEPREMIČNINE 330 112.**

KRANJ, Planina I 78 m2. Na Cesti 1. maja prodamo trisobno stanovanje v četrtem nadstropju. Stanovanje je izredno lepo vzdrževano, v sobah so novi parketi, je takoj vseljivo in ima vse priključke. Cena: 11,1 mio SIT (117.000 DEM). **SVET NEPREMIČNINE 330 112.**

KRANJ, Planina II prodamo 49,5 m2 veliko, lepo vzdrževano enosobno stanovanje v sedmem nadstropju. Z balkona je lep razgled na okoliška polja in hribe. Stanovanje bo vseljivo avgusta. Cena je 7.8 mio SIT (83.000 DEM). **SVET NEPREMIČNINE 330 112.**

KRANJ, Planina II prodamo 66 m2 veliko dvosobno stanovanje v drugem nadstropju visokega bloka, obrnjeno na vzhod, vseljivo pa konec avgusta. Cena je 10,1 mio SIT (108.000 DEM). **SVET NEPREMIČNINE 330 112.**

KRANJ, Zlato polje - prodamo enosobno stanovanje velikosti 37 m2, v visokem pritličju nizkega bloka, z razgledom proti JZ, vseljivo takoj. Cena je 6,7 mio SIT (71.000 DEM). **SVET NEPREMIČNINE 330 112.**

KRANJ, Šorlijeva ulica prodamo prenovljeno, 41 m2 veliko enosobno stanovanje v pritličju, na mirni lokaciji, obrnjeno proti zahodu. Cena je 7,5 mio SIT (80.000 DEM). **SVET NEPREMIČNINE 330 112.**

KRANJ, na atraktivni lokaciji prodamo 100 m2 veliko stanovanje v pritličju meščanske hiše. Stanovanje je potrebno obnoviti. V ceni 11,4 mio SIT (120.000DEM) sta upoštevana tudi garaža in vrt. **SVET NEPREMIČNINE 330 112.**

KRANJ, Planina I - 63 m2, prodamo dvosobno stanovanje v tretjem nadstropju nizkega bloka. Cena je ugodna: 9,3 mio SIT (99.000 DEM). **SVET NEPREMIČNINE, 330-112.**

RDS STEREO
89.8
91.2
96.4
RADIO SORA
DAN JE ZAPOLNJEN Z VAMI SMO TUDI PONOČI

KRANJ, Mlakarjeva ulica - prodamo 74 m2 veliko, popolnoma prenovljeno trisobno stanovanje v prvem nadstropju nizkega bloka, s pogledom na teniška igrišča. Cena stanovanja je 13,1 mio SIT (140.000 DEM). **SVET NEPREMIČNINE 330 112.**

ŠKOFJA LOKA, Frankovo naselje - prodamo 45 m2 veliko enosobno stanovanje v 2. nadstropju nizkega bloka, na mirni lokaciji, s pogledom proti vzhodu. Stanovanje ima veliko kuhinjo. Cena je 6,9 mio SIT (74.000 DEM). **SVET NEPREMIČNINE 330 112.**

ŠKOFJA LOKA, Frankovo naselje prodamo dvosobno stanovanje v drugem nadstropju, 57 m2, ločena kopalnica in WC, cena 9,2 mio SIT (98.000 DEM). **SVET NEPREMIČNINE 330 112.**

ŠKOFJA LOKA, center prodamo 80 m2 veliko trisobno stanovanje v mansardi trinadstropne meščanske hiše z razgledom na Mestni trg, popolnoma prenovljeno, cena pa je 10,4 mil SIT (110.000 DEM). **SVET NEPREMIČNINE 330 112.**

ŠKOFJA LOKA, Kamnitnik naprodaj je veliko, komfortno stanovanje, ki ga sestavljajo štiri sobe, dve kopalnici, kuhinja, shramba in klet. Iz balkona ima neposreden dostop na lastno zelenico. Stanovanje leži na sončni strani in na 103 m2 površine nudi veliko udobja zahtevni družini. Njegova cena je 18,5 mil SIT (195.000 DEM). **SVET NEPREMIČNINE 330 112.**

AG GANTAR
Bratov Praprotnik 10, NAKLO
Tel./fax:064/471-035
PRODAJA IN MONTAŽA IZPUŠNIH SISTEMOV TER AVTOMOBILSKIH BLAŽILCEV MONROE

BLED prodamo lepo ohranjeno, 32 m2 veliko enosobno stanovanje, ki se nahaja v pritličju alpskega bloka. Lokacija je ugodna, stanovanje je vseljivo takoj, stane pa 7 mio SIT (75.000 DEM). **SVET NEPREMIČNINE 330 112.**

KRANJSKA GORA: prodamo več novih apartmajev. Informacije v naši agenciji. **GS 5 STANIČ k.d., tel./fax: 064/715-009,362-866 mobitel: 0609/653-790**

BLED ALPSKI BLOK: prodamo enosobno stanovanje v pritličju, zelo lepo ohranjeno, primerno tudi za vikend. Cena po dogovoru. GS 5 STANIČ k.d., tel./fax: 064/715-009,362-866 mobitel: 0609/653-790

LESCE: prodamo enosobno stanovanje v izmeri 33 m2, pritličje, svoj vhod, na zelo lepi in mirni lokaciji. Cena: po dogovoru. GS 5 STANIČ k.d., tel./fax: 064/715-009,362-866 mobitel: 0609/653-790

RADOVLJICA CANKARJEVA: prodamo dvosobno stanovanje, z vsemi priključki II.nadstropje, zelo lepo ohranjeno. Cena po dogovoru. GS 5 STANIČ k.d., tel./fax: 064/715-009,362-866 mobitel: 0609/653-790

BEGUNJE:prodamo zelo lepo trosobno stanovanje v novejšem bloku, v izmeri 80 m2, III.nadstopje, balkon,vsi priključki, garažni nadstrešek,čudovita lokacija.Cena po dogovoru. GS 5 STANIČ k.d., tel./fax: 064/715-009,362-866 mobitel: 0609/653-790

JESENICE-PLAVŽ-JAVORNIK prodamo več stanovanj, različnih velikosti, cene so zelo ugodne. GS 5 STANIČ k.d., tel./fax: 064/715-009,362-866 mobitel: 0609/653-790

STROJNI TLAKI - ESTRIHI
tel.:0609 625 474
061 812 608

KRANJ IN OKOLICA: GARSONJERE, ENO- DVO-TRO SOBNA STANOVANJA prodamo. Informacijo dobite: **GS 5 STANIČ k.d., tel.: 064/362-867, mobitel: 0609/653-790**

KRANJ-PLANINA I.: prodamo enosobno stanovanje 40 m2, II. nadstropje, balkon, vsi priključki, na ugodni lokaciji. Cena: zelo ugodna. **GS 5 STANIČ k.d., tel.: 064/362-867, mobitel: 0609/653-790**

KRANJ-ZOISOVA: prodamo trisobno stanovanje, 72 m2,ugodna lokacija. Cena zelo ugodna. GS 5 STANIČ k.d., tel.: 064/362-867, mobitel: 0609/653-790

KRANJ-ZLATO POLJE: prodamo enosobno stanovanje v visokem pritličju, v izmeri 37,10 m2, zastekljen balkon, vsi priključki. Cena po dogovoru. **GS 5 STANIČ k.d., tel.: 064/362-867, mobitel: 0609/653-790**

KRANJ:planina II. prodamo trosobno stanovanje, VI. nadstropje, 80 m2, zastekljen balkon, vsi priključki. Cena: po dogovoru. **GS 5 STANIČ k.d., tel.: 064/362-867, mobitel: 0609/653-790**

TRŽIČ-PRISTAVA: Prodamo trisobno meščansko stanovanje v stanovanjski hiši, I. nadstropje, v izmeri 84 m2, na izredno sončni legi, telefon. Cena 8,134.500,00 SIT. **GS 5 STANIČ k.d., tel.: 064/362-867, mobitel: 0609/653-790**

VARSTVO

Potrebujem VARSTVO za 1 letno deklico. ☎226-595 14586

VOZILA DELI

Rabljeni rezervni deli, motorji, menjalniki, karoserije. ☎041/697-492, 332-178 13903

CITROEN AVTOODPAD - rabljeni in novi rezervni deli, odkup avtomobilov. ☎692-194 14297

Prodam atestirano EURO KLJUKO, PRTLJAŽNIK in zimski GUMI za AX. ☎723-613 15074

VOZILO KUPIM

Kupim R 5 od l. 90-94. Sem resen kupec. ☎411-893 14998

VOZILA

AVTO JAKŠA S.P. - ODKUP, PRODAJA CELIH IN POŠKODOVANIH VOZIL, KREDITI, PREPISI, KLEPARSKE, LIČARSKE IN AVTOVLEČNE STORITVE. ☎241-168, GSM 041/730-939 10750

Prodam SUBARU VIVIO, l. dec. 92. ☎326-538 12322

Prodam PEUGEOT 205 GRD l. 87 in TOYOTO COROLLA XL, l. 88, ugodno. ☎326-538 12323

GAVALA,d.o.o. GOLF gotovinski odkup, prodaja in prepis rabljenih vozil ter menjava staro za staro. ☎041/673-726, 0609/331-542 13420

PRODAJA-ODKUP RABLJENIH VOZIL- KREDITI-PREPSI-MENJAVA. ☎323-298, 0609/643-202 13476

HONDA CIVIC 1,4 SEDAN 90 KS, l.12/89, cena 790 000 SIT. ☎241-402 14720

HYUNDAI ACCENT 1,3 LSi, nov, izredno ugodna cena že od 1.399.000 SIT (14 900 DEM), možna menjava staro za novo, ugoden kredit. ☎061/716-221 ŠUBELJ DOMŽALE 14729

HYUNDAI LANTRA 1,6 GLSi, nov, servo volan, centralno zaklepanje, el. paket, avtoradio, izredno ugodna cena, 1.999.000 SIT (21 200 DEM). Možna menjava staro za novo, ugoden kredit. ☎061/716-221 ŠUBELJ DOMŽALE 14730

HYUNDAI COUPE 1,6 BASE, nov, zračni blazini, servo volan, centralno zaklepanje, el. paket, strešno okno, avtoradio, izredno ugodna cena, 2.450.000 SIT (26.060 DEM). Možna menjava staro za novo, ugoden kredit. ☎061/716-221 ŠUBELJ DOMŽALE 14731

HYUNDAI GALLOPER 2,5 TDI, nov, servo volan, centralno zaklepanje, el.paket, ALU platišča, avtoradio, merilec temperature, naklona, višinomer, cena 3.619.000 SIT (38 490 DEM). Možna menjava staro za novo. Ugoden kredit! ☎061/716-221 ŠUBELJ DOMŽALE 14732

MITSUBISHI CARISMA 1,6 GLXi, nov, 4 x zračna blazina, ABS, klima, el. stekla, el. ogledala, servo volan, centralno zaklepanje, ugodna cena - 2.812.000 SIT (29 890 DEM). Možna menjava staro za novo. ☎061/716-221 ŠUBELJ DOMŽALE 14733

RENAULT MEGANE 1,6 e RN, prva registracioja 2/97, 28 700 km, kov. modre barve, 5 vrat, reg. celo leto, servo volan, avtoradio + CD, centralno dalj. zaklepanje, garažiran, zelo ugodno prodam. ☎041/644-991, Jernej 14736

Prodam R 5 CAMPUS, letnik 93. ☎223-648 14960

Prodam R 5 letnik 1993. ☎324-538 15004

Prodam MERCEDES 230 S, l.89, bel, dobro ohranjen, ugodno! ☎323-561 15072

ARO 4 x 4, l.1989, reg. do januarja 1999. ☎646-236 15081

Prodam GOLF, l.90, bele barve, lepo ohranjen, cena po dogovoru. ☎451-079, 041/697-991 15093

Prodam OPEL KADETT, 1. reg. l.75, veliko rezervnih delov, cena 65.000 SIT, reg. do 10/98. ☎831-124 15097

Prodam LADO NIVO, l.86 in DAIHATSU CHARADE, l.90. ☎325-922 15109

JUGO 45 KORAL, l.90, GOLF JGL, l.82, OPEL CORSA l.90, prodamo. ☎634-231 15129

FIAT TIPO 1,7 DS, l.94, OPEL KADETT 1,3 GLS, l.88, prodamo. AVTOGARANT ☎634-231 15130

R 4 GTL, l.85, l.88 in l.87, prodamo. AVTOGARANT ☎634-231 15131

ŠKODA FAVORIT 135 LS FORMAN, l.91, PASSAT 1,6 CL TD, l.89, prodamo. AVTOGARANT ☎634-231 15132

HYUNDAI ACCENT 1,5 LS, l.96, RENAULT 5 CAMPUS, l.94, prodamo. ☎634-231 15133

OBJAVA URADNIH UR IN DEŽURSTEV POGREBNIH SLUŽB

AKRIS, d.o.o., Nova vas 17, Radovljica
tel.: 733-365, Šk. Loka: 623-076,
MOBITEL: 041/631-107

POGREBNA SLUŽBA TRŽIČ
vsak dan od 7. do 15. ure
tel.: 563-190
po 15. uri, MOBITEL: 0609/629-798

KOMUNALA KRANJ - Pogrebne storitve
tel.: 064/325-771, MOBITEL: 0609/638-561

NAVČEK, d.o.o., Pogrebne storitve
tel.: 064/431-590
Tel., fax: 064/431-764, MOB.: 0609/628-940

JEKO - IN, Pogrebna služba
Blejska Dobrava
URADNE URE od 7. do 15. ure
od ponedeljka - petka, tel.: 874-222
Dežurna služba popoldan do 20. ure
tel.: 874-222, od 20. ure dalje do 6. ure zjutraj
tel.: 860-061, 860-064

POGREBNIK Dvorje
tel.: 421-424, 0609/614-528

KOMUNALA RADOVLJICA, DE BLED, REČIŠKA C. 2
telefon 743-977 in 743-576
od ponedeljka do petka od 6.00 do 14.00 ure
Dežurna služba od 14.00 ure do 6.00 ure naslednjega dne na telefonski številki 743-997 ali 733-412.

GORENJSKI KABEL
ŽIROVNICA

R 5 CAMPUS, l.90, R 5 CAMPUS l.94, prodamo. AVTOGARANT ☎634-231 15135

R 19 RL, l.93, rdeče barve, Z 101 comfort, l.80, prodamo. AVTOGARANT ☎634-231 15136

OPEL CORSA 1,0 ECO, l.98, rdeče barve, air bag ... prodamo. AVTOGARANT ☎634-231 15137

Prodam R CLIO 1,4 RT, l.93, reg. do 8/99, 5 V, izredno ohranjen. ☎242-577 15148

Prodam Z 101, l.86, reg. do 1/99. ☎860-544 15150

Prodam ŠKODO FORMAN LX, svetlo modre kovinske barve, l.94, cena 700 000 SIT, 47 000 km. ☎324-808 15161

Prodam R 5 letnik 1992, rdeče barve, odlično ohranjen, cena 540 000 SIT. ☎411-893 15166

UGODNO PRODAMO : MEGANE SCENIC 1.6 RT, NOV, cena 2.860.000 SIT, TRAFIC FURGON, l.87, R 11, l.86, CLIO 1.4 RT, 5 vrat, l.93, CLIO 1.4 RT, 5 vrat, l.94, CLIO 1.4 RT, 5 vrat, l.91, LAGUNA 1.8 RT, l.95, SUZUKI SWIFT 1.3 GL, l.95. Za vsa vozila možen kredit brez pologa. Vozila so servisirana, Inf. po ☎428-0011 ali 428-0012 RENAULT Preša Cerklje. 15170

LIVADA d.o.o. - AVTOINTEX proda več vozil : R4 GTL, l.89, R5 GL, l.86, R 18 TLI, l.86, SUBARUT IO JUSTY, l.87, KADETT 1.6 i, l.90, KADETT KARAVAN, l. 84, l.90, UNO TURBO IE, l.93, AUDI 80, l.81, l.88, FIAT CROMA 1600, l.90, SEAT CORDOBA 1.4 GLX, l.94, HYUNDAI PONY 1.5 L. l.91, ŠKODA FAVORIT 135 FORMAN, l.91, AUDI 100 2.5 TDI AVANT; l.92, KAMIONET CIMOS C 16 D, l.87, KOMBI MAZDA E 2200, l.90. Možna menjava staro za novo, nakup na kredit, prepisi vozil. ☎224-029 15171

TERENSKO VOZILO FIAT COMPANIOLA tip 1107 A l. 78, prodam za 285.000 SIT. ☎874-258 15181

VW PASSAT 2.0 CL VARIANT l. 93, ABS, klima, servo, nekaramboliran, ugodno. RONDO TRADE 634-889 15188

PEUGEOT 106 1.0 i, l. 95, odlično ohranjen, rdeče barve, ugodno. RONDO TRADE 634-889 15189

FIAT UNO 45, l. 87, rdeče barve, odlično ohranjen, ugodno. ☎634-889 RONDO TRADE 15190

SEAT INCA 1.9 D, l. 97, novo vozilo, veliko dodatne opreme. RONDO TRADE 634-889 15191

ŠKODA FAVORIT 135 LX, l. 93, [illegible] lastnik, nekaramboliran, katalizator, ugodno. ☎634-889 RONDO TRADE 15192

R 5 CAMPUS PLUS, l. 93, 5 vrat, [illegible] celo leto, nove gume, ugodno. RONDO TRADE 634-889

OPEL KADETT 1.3 S, l. 89, odlično ohranjen, rdeče barve, ugodno. RONDO TRADE 634-889

HYUNDAI ACCENT 1.3 LSI, 3 vratni, 96, 31.000 km, prvi lastnik, servisirano, serv. knjižica, bele barve, lepo ohranjeno, prodam. ☎061/716-221

HYUNDAI PONY 1.5 LSI PARTNER, 94, prva lastnica, rdeča barve, 22.000 km, servisiran, serv. knjižica, vedno garažiran, zelo lepo ohranjen, prodam ☎061/716-221

RENAULT 19 1.4 RN, l. 95, FIAT CROMA CHT SX 2.0, l.90, IDA KADETT 1.6 LS, l. 89, MITSIBUSHZI COLT GL, l. 90, ŠKODA FAVORIT 135 L, [illegible] SUZUKI BALENO 1.6 GLX, l. 95, FORD ESCORT 1.4 CL, l. 87, GOLF JX 1.3 86. Prodamo ali menjamo, možen nakup na kredit AVTOHIŠA LUŠA ŠKOFJA LOKA, 652-200

Prodam FORD FIESTA 1.3, l. 11/[illegible] vijolične barve, prevoženo 15.000 km, cena po dogovoru. ☎558-486

ZAPOSLITVE

NEZAPOSLENI! Zaradi širitve [illegible] vanja sprejmem 5 SODELAVCEV. Info osebni razgovor na ☎315-380 od 8 - h vsak dan

Če želite dobro zaslužiti in [illegible] takojšnje plačilo (na roke takoj) ambiciozni in podjetni POKLIČI ☎041/745-678

Zaposlimo vestno, iznajdljivo in ure POSLOVNO SEKRETARKO z delovn izkušnjami in aktivnim znanjem ang kega in nemškega jezika ter upor računalnika. Smo podjetje z las prodajno mrežo. Delo je dinami samostojno, za določen čas, z m nostjo podaljšanja. Prošnje z opi delovnih izkušenj in potrdila o stro usposobljenosti, pošljite do 7.8.9 Gorenjski glas pod šifro "UČILA".

V lokalu v Kranju za nedoločen zaposlimo prijazno DEKLE za de strežbi. ☎226-075, 041/746-359

Butik v Škofji Loki išče mlajšo, ure PRODAJALKO z ustrezno izobra redna zaposlitev. ☎041/617-958

RADIO 87.7 SALOMON
ZA GORENJK IN GORENJCE
24 UR DOBRE GLASBE!!

Zaposlimo dva samostojna
KV DELAVCA
za delo v vulkanizerstvu
Inf. po tel.: 719-100

Iščem KV KUHARJA z izkušnjami. ☎041/652-653 15020

Iščemo sposobne in komunikativne ZASTOPNIKE za prodajo medicinskih pripomočkov. ☎545-446, 041/651-737, 041/721-657 15092

Iščemo DEKLE za delo v strežbi v Lescah, možnost redne zaposlitve. ☎0609/622-526 15099

UČITELJ ANGLEŠČINE in NEMŠČINE s strokovnim izpitom, išče zaposlitev v osnovni ali srednji šoli v Kranju ali Ljubljani. Ponudbe pošljite na naslov:Šolar Ksenija, Kraigherjeva 30, Celje. 15107

V prijetni okrepčevalnici v Ljubljani, zaposlimo ŽENSKO, najaraje mlajšo UPOKOJENKO, za delo v kuhinji in strežbo. ☎211-729 15108

Nudimo stanovanje, hrano in plačilo za nego starejše osebe ter gospodinjska opravila osebi nad 50 let. Ostalo po dogovoru. ☎241-663 15134

GOSPODINJSKO POMOČNICO za 3 ure dnevno išče družina na Drulovki pri Kranju. Šifra: DRULOVKA 15151

Delo dobi PRODAJALKA v živilski trgovini v Radovljici. ☎714-251 15154

GOSTILNA GRABNAR zaposli NATAKARICO za delo v strežbi. ☎441-102 15159

Sprejmemo vsa zidarska dela, delamo kvalitetno in poceni. ☎325-594 15185

DELO NA TERENU samo za resne prodajalce. ☎738-113 15197

MARINŠEK
Naklo, tel.:064/472-220
GOSTILNA
domače pivo ● malice ● jedi po naročilu ● sveže pečeni jagenjčki in odojki ● pizze
DISKONT
akcijska prodaja piva MARINŠEK

ŽIVALI

Podarimo majhne, 6 tednov stare, prijazne in igrive MUCKE. ☎327-836, 327-885 15000

Prodam 100 kg težko TELICO simentalko. Kropivnik, Grad 17, Cerklje 15066

Prodam KRAVO po izbiri. Sp. Gorje 38 ☎725-648 15073

Prodam brejo KRAVO simentalko. ☎725-042 15079

Prodam JAGNJETA. Markun Franc, Babni vrt 5 a, Golnik ☎460-237 15082

Prodam KOZLA samske pasme, z znanim poreklom. ☎880-017 15094

Prodam BIKCA, težkega 350 kg. ☎421-836 15110

Prodam KOZLIČKA srnaste pasme. ☎545-115 15121

Prodam ZAJCE. ☎221-321, zvečer 15149

Prodam 1 teden staro TELICO sim. ☎802-095 15175

ŽIVALI KUPIM

Kupim TELIČKO sivko, staro do 1. meseca. ☎802-040 15065

Kupim BIKCA simentalca, starega 10 dni. ☎620-493 15115

Kupim BIKCA simentalca, starega 10 dni. ☎549-040 15127

Kupim brejo KRAVO simentalko ali sivko. ☎061/621-360 15202

PIZZERIJA KAVALIR
PIZZERIJA KAVALIR OBVEŠČA CENJENE STRANKE, DA IMAJO LETNI DOPUST od 20.7. do 10.8.

radio triglav 96 MHz

belsad

Iz središča Slovenije v Vaše srce
89,7MHz Radio GEOSS 89,7MHz
Fax 061/883-740, telefon 061/885-252, GSM 041-682-146

POLETJE POD JENKOVO LIPO

v prireditvenem šotoru Pizzerije Pod Jenkovo lipo v Cerkljah

Petek, 31. 7. 1998
- popoldne nogometna tekma svetniki in cerkljanski lovci
- igra ansambel ČUKI

Sobota, 1. 8. 1998
- športno srečanje in otvoritev večnamenskega obnovljenega igrišča v Dvorjah - začetek ob 9. uri in traja ves dan
- nastop Romane Krajnčan - otroški program
- igra ansambel POP DESIGN
- izbor Kraljice Cerkelj
- ognjemet ob 24. uri

Nedelja, 2. 8. 1998
- tekmovanje koscev med vaškimi skupnostmi
- vlečenje vrvi
(povabili bomo občinske svete iz drugih občin ali njihove žene)
- Gorenjski glas s programom
- karaoke županov in politikov
- igra ansambel BRENDI - KORADO

V petek, 31. 7. 1998, se člani konjeniškega društva odpravijo na dvodnevni pohod po občinski meji občine Cerklje in se vrnejo v soboto, dne 1. 8. 1998, ko bo sprejem okrog 17. do 18. ure pod Jenkovo lipo.

Pizzerija
Pod Jenkovo lipo

OBČINA **CERKLJE**

GORENJSKIGLAS

Sporočamo žalostno vest, da je umrl

FELIKS KRANJC

poštni upokojenec

Pogreb bo danes, v torek, 21. julija 1998, ob 17. uri na pokopališču v Lescah.

Ohranili ga bomo v lepem spominu.

Delavci Pošte Slovenije, PE Kranj

ZAHVALA

Kruta smrt te nam je vzela
nas globoko prizadela
ostale so le pridnih rok sledi
in spoznanje, da te ni.

Nenadoma nas je mnogo prezgodaj zapustil dragi oče, sin, brat, stari oče, stric in nečak

JANEZ KALAN ml.

Iskreno se zahvaljujemo sorodnikom, sosedom, prijateljem in znancem, ki ste z nami sočustvovali, nam stali ob strani in Janeza v tako velikem številu spremili na zadnji poti. Hvala vsem za poklonjeno cvetje in sveče ter izrečeno pisno in ustno sožalje. Hvala duhovnikoma gospodu Jožetu Čuku in gospodu Lojzetu Zaplotniku za tolažilne besede in lep obred ter njunemu spremstvu. Hvala soškim pevcem za poslovilne pesmi. Hvala trobentaču in Hipnosu za organizacijo pogreba. Vsem imenovanim in neimenovanim še enkrat iskrena hvala.

VSI, KI GA IMAMO RADI
Medvode, 11. julija 1998

ZAHVALA

Ob prezgodnji izgubi drage žene, mame, babice, tašče, sestre in tete

HILDE VUČETOVIČ

se iskreno zahvaljujemo sorodnikom, prijateljem, sosedom, znancem in kolektivu Loterije Slovenija za izrečena sožalja, darovano cvetje in sveče ter spremstvo na njeni zadnji poti. Zahvaljujemo se tudi gospodu župniku, pevcem, trobentaču in pogrebni službi za lep pogrebni obred. Vsem imenovanim in neimenovanim, ki ste nam kakorkoli pomagali in se od nje poslovili na njeni zadnji poti, še enkrat iskrena hvala. Ohranite jo v lepem spominu.

Žalujoči vsi njeni
Škofja Loka, 14. julija 1998

OSMRTNICA

Ustavilo se je tvoje utrujeno srce,
z njim je utihnil tvoj glas.
Čeprav si odšel s tega sveta,
boš v naših srcih za vedno ostal.

Sporočamo žalostno vest, da nas je mnogo prezgodaj zapustil dragi mož, atek in ata

FRANC BELEHAR

Od njega se bomo poslovili danes, v torek, 21. julija, ob 18. uri na pokopališču v Šenčurju. Na dan pogreba bo žara v mrliški vežici v Šenčurju.

Žena Ana in hčerka Breda z družino
Šenčur, 21. julija 1998

ZAHVALA

"In vsakič, ko kdo od njih odide, sem bolj sam.
Ne osamljen, le sam.
...Spoštujem njegovo odločitev in mu želim mirno pot. Skupaj s pozdravi, skupaj s spomini.
In mene je tako tukaj vse manj."
(Jani Kokalj: Šerpe umirajo počasi)

Ob boleči izgubi dragega moža, očeta, starega očeta, brata, strica in tasta

FRANCA KOKALJA

se iskreno zahvaljujemo sorodnikom, sosedom, prijateljem in znancem za izrečena ustna in pisna sožalja, podarjeno cvetje in sveče ter za tako številno spremstvo na njegovi zadnji poti. Iskrena hvala duhovnikom za lep pogrebni obred, pevcem za zapete žalostinke, kolektivu Alpetourja iz Šk. Loke, pogrebni službi Akris. Vsem še enkrat hvala.

ŽALUJOČI VSI NJEGOVI

OD TORKA DO PETKA

bo dežurna novinarka

Renata Škrjanc
telefon: 064/223-111
mobitel: 0609/643-014

VI
pokličite, sporočite, predlagajte...
MI
bomo pisali

Pravična - nepravična deložacija, gostinska malomarnost

Kranj, 21. julija - Zagotovo si nihče v življenju ne želi, da bi ga deložirali oziroma izselili bodisi iz doma, ali pa iz prostorov, kjer opravlja svojo poklicno dejavnost in skrbi za preživetje. Skrajni ukrep, za katerega se včasih odloči sodišče. Če se lastnik sam ne izseli, to storijo drugi. Tudi v jeseniškem primeru je bilo tako. Lastnik in uporabnik trgovskega lokala meni, da se mu je zgodila velika krivica, kajti po njegovem mnenju so ga deložirali iz prostorov, za katere dokazuje, da so njegovi. Njegov odvetnik pa celo trdi, da je bilo dejanje nezakonito in da je v tem primeru šlo za nečloveško ravnanje sodišča. Trgovino so izpraznili in zazidali vrata, deložirani je tako ostal tudi brez možnosti opravljanja poklica, njegova štiričlanska družina pa brez sredstev za preživljanje. Vendar zgodba ni tako preprosta in ne gre zgolj za "nepravično" deložacijo, saj naj bi bilo sporno prav lastništvo lokala. Med ljudmi je bilo celo slišati, da je prodan oziroma oddan nekomu drugemu. Deložirani namerava tožiti državo. O podrobnostih boste lahko brali v eni od prihodnjih številk Gorenjskega glasa. V njej se bomo lotili tudi težav in neprijetnosti, ki jih domačinom enega manjših gorenjskih krajev, po njihovem mnenju, povzroča samozavestni in arogantni gostilničar, ki je med drugim gostilno v slovenskem kraju poimenoval kar "konoba". • **R. Š.**

Odpadki iz sosednjih občin na Mali Mežakli

Dnevno 80 ton odpadkov

Jesenice, 20. julija - Včeraj, v ponedeljek, 20. julija, zjutraj so začeli uradno voziti odpadke na Malo Mežaklo tudi iz radovljiške, blejske in bohinjske občine. Cena za tono: 110 nemških mark oz. 10.340 SIT. Dnevno bodo iz teh treh občin s petnajstimi kamioni - v sezoni je odpadkov več - pripeljali približno 40 ton, prav toliko jih pripeljejo tudi iz jeseniške in kranjskogorske občine.

Na Jesenicah so namreč župani treh občin z jeseniškim županom dr. Božidarjem Brudarjem podpisali pogodbo o deponiranju komunalnih in podobnih odpadkov na sanirani del deponije na Malo Mežaklo. Pogodba velja dve leti, z možnostjo podaljšanja, za kar so pristojni občinski sveti vseh občin.

Zato, ker pred odlagališčem na Mali Mežakli še ni tehtnice, tovornjaki vozijo po magistralni cesti do Acronija na Koroški Beli, kjer odpadke tehtajo. Na javorniškem križišču zavijejo na avtocesto in se pri izvozu Hrušica napotijo na Malo Mežaklo.

Po pogodbi bodo iz treh sosednjih občin bodo dve leti vozili odpadke na Malo Mežaklo. Po predvidevanjih bodo iz teh treh občin pripeljali letno 14,700 ton odpadkov ali: z Bleda 5 tisoč ton, iz Bohinja 1.800 ton in iz Radovljice 7.900 ton. Dnevno bo pripeljalo od deset do petnajst kamionov okoli 40 ton odpadkov, enaka količina se vozi dnevno tudi iz jeseniške in kranjskogrske občine. Na saniranem delu je dovolj prostora za odpadke za naslednjih 25 let. Občina Jesenice je minula štiri leta precej vlagala v sanacijo deponije. Investicija je bila draga, občina ima še precej kreditov in obveznosti, zdaj pa se pripravlja tudi na saniranje starega dela deponije. Iz starega dela deponije naj bi preložili odpadke na novi del, kar bo precej stalo. • **D.Sedej**

NOVO V HOTELU CLUB KANU

SLAŠČICE po receptih slaščičarskega in kuharskega mojstra JANEZA LENČKA

VABI VAS CLUB KANU
SV. VALBURGA
pri SMLEDNIKU
Tel.: 061/627-011

Dobra izbira tort po naročilu za najrazličnejše priložnosti (poroke, rojstni dnevi...)

Ugodnejši pogoji za nakup
kurilnega olja
PETROL

Popust pri gotovinskem plačilu

Možnost plačila v 6 obrokih

Brezplačen prevoz
pri nakupu nad 1000 litrov kurilnega olja

Informacije** in **telefonska naročila
061 611-340, 061 611-341, 064 715-242

Kupci, ki naročijo več kot 1200 litrov, prejmejo **darilo.**
Pohitite z naročilom, količina daril je omejena.

RADIO 87.7 SALOMON
ZA GORENJKE IN GORENJCE!
24 UR DOBRE GLASBE!!!

GBD
Gorenjska borzno posredniška družba d.d.
Odkupujemo delnice Telekoma Slovenije po ceni 25.000,00 SIT
Telefon:064/380-100
Za vse nadaljne informacije prosimo pokličite g. Roberta Žnidarja po telefonu 064/380-10-20.
NAREDITE KORAK Z NAMI-
korak naprej
Koroška 33, Kranj
tel.: 064/380 100, fax: 064/380 10 12

Žoga počiva, Carisma vabljiva!

CARISMA
Standardna oprema CARISME:
• štiri zračne blazine!, • ABS zavore, • bočne ojačitve, • nastavljiv servo volan, • klimatska naprava, • centralno zaklepanje, • el. pomik stekel in ogledal, • moč 100 KM, • motor 1597 ccm, • dobava takoj, **ZA IZJEMNO CENO:**

2.733.000 SIT
(28.990 DEM)

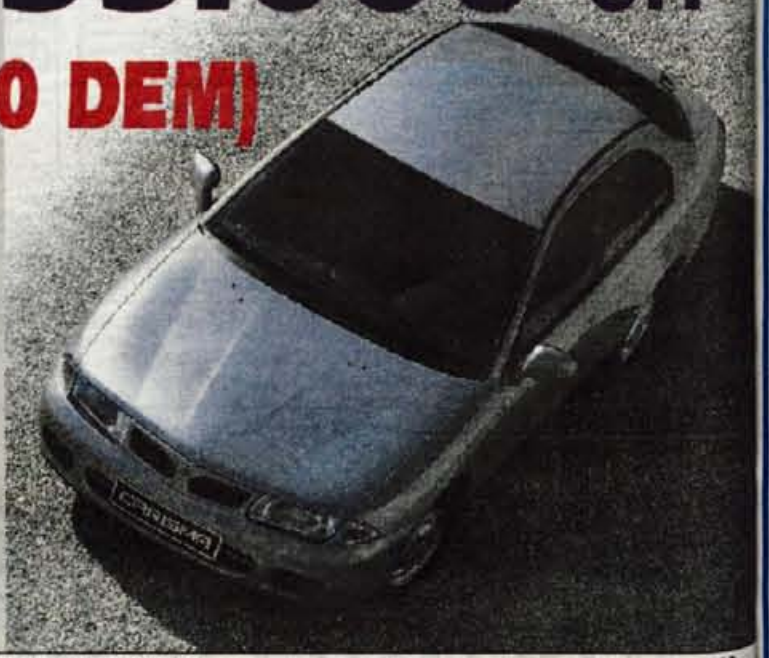

MITSUBISHI MOTORS
Ekskluzivni uvoznik:
Japan Motors International,
Verovškova 60a, Ljubljana,
/061/ 1593-605

Pooblaščeni prodajalci: LJUBLJANA: J.M. INTERNATIONAL, /061/1593-605,1593-606; GROBELNO: Mia-car d.o.o./063/794-300; MARIBOR: AC Šerbinek, /062/27-937; LJUBLJANA: Avtotehna, /061/555-484; KRANJ: Kalcit d.o.o., /064/331-013; DOMŽALE: AS Šubelj, /061/715-666; VIPAVA: AUTOUKMAR, /065/640-011; NOVO MESTO: Eminent d.o.o., /068/323-902.

JAVNI ZAVOD OZG, p.o.
OE ZDRAVSTVENI DOM ŠKOFJA LOKA
Stara cesta 10
4220 ŠKOFJA LOKA
Tel.: 064 634 634
Tel./fax: 064 632 611

OBVESTILO

Zaradi prenove otroškega in šolskega dispanzerja v Škofji Loki bomo
od 21. 7. 1998
do 8. 10. 1998
delali v spodnjih prostorih zdravstvenega doma, to je **zraven laboratorija.**
Prosim, da z razumevanjem sprejmete začasne spremenjene prostore dela.
Direktorica:
dr. Majda Selan

G.G.

Pravi dnevi za stavko

Zaradi uspešnega izida pogajanj med stavkovnim odborom pilotov in vodstvom delniške družbe Adria Airways danes letala največjega slovenskega (državnega) letalskega prevoznika normalno letijo. Če pogajanja ne bi uspela in pilotom ne bi zagotovili za petino višjih plač, bi že včeraj Adriina letala popolnoma obmirovala na tleh. In to sredi sezone, ko potniki po različnih letališčih željno pričakujejo Adriin let, ker letalo zamuja; ko so sedeži v letalih razveseljujoče popolno zasedeni in ko v turističnih agencijah zlepa ne dobite nobenega počitniškega aranžmaja, ki je vezan na letalski prevoz z Adrio, saj je vse že nekaj časa razprodano.

Če bi se piloti odločili zagroziti s svojimi zahtevami pozimi, v letalski mrtvi sezoni, bi bila pogajanja zanesljivo trša, daljša in izid za pilote manj ugoden. A ob tem, ko je povsod čutiti olajšanje, da se na sončni strani Alp ni ponovila francoska zgodba iz dni pred nogometnim prvenstvom, ko se je dolžina stavke pilotov Air France merila s tedni in ne z dnevi, je pošteno omeniti še eno plat: niti slučajno nimajo pri vseh delodajalcih zaposleni tako dobre pogajalske pozicije kot piloti Adrie Airways sredi letne sezone! Spomnimo se le agonije stavkajočih v podjetju Rezkat, d.o.o., Kropa, kjer je lastnik medijem celo prepovedal karkoli poročati o stavki, (Rezkar je že v stečaj). Ali pa obupanih delavk konfekcije Delta Ptuj, ki so sicer odmevno stavkale, ampak Delta je tudi že v stečaju, bivše stavkajoče pa brez dela. Na drugi strani pa: ste že kdaj slišali, da bi šolniki stavkali med počitnicami?!

JAKA POKORA

Hidrometeorološki zavod Republike Slovenije

VREMENSKA NAPOVED za GORENJSKO

Danes, v torek, jutri, v sredo in četrtek bo večinoma sončno in vroče. Jutri in v četrtek popoldne oziroma proti večeru se predvsem v gorah lahko pojavijo vročinske nevihte. Jutranje temperature bodo okoli 16, najvišje dnevne pa do 32 stopinj C.

DAN	TOREK	SREDA	ČETRTEK
VREME			
T min / T max	15 / 32	16 / 31	16 / 30

RADIO KRANJ 97.3 FM STEREO
Oddelek trženja RADIA KRANJ
tel-fax: 064-225-290
RADIO KRANJ 97.3 FM STEREO