UGODNO
Tako nizke, da so dosegljive vsem!
Gorenjska Banka
Banka s poslubom
OBRESTNE MERE ZA POSOJILA

AVTOHIŠA VRTAČ
Kranj
Delavska 4, Stražišče pri Kranju
AUDI
064/318-020

WILFAN
MENJALNICE
NEPREMIČNINE
Kranj, Jesenice, Radovljica, Tržič

ISSN 0352-6666
9 770352 666001

GORENJSKI GLAS

Leto LI - ISSN 0352 - 6666 - št. 36 - CENA 140 SIT (10 HRK) Kranj, torek, 12. maja 1998

Mednarodni dnevi mineralov, fosilov in okolja MINFOS '98 v Tržiču

Milijon tolarjev za lep "kamen"

Enim ljubši naravni, drugim obdelani kamni - Pod Dobrčo raste vinska trta iz Vipave

Tržič, 10. maja - Letošnji mednarodni dnevi mineralov, fosilov in okolja so privabili 61 razstavljalcev iz 14 držav, med njimi 32 tujih in 39 domačih. Na sejmu so ponujali najrazličnejše minerale, naravne in obdelane kamne, od katerih je bilo moč kupiti najcenejše za manj kot sto tolarjev, najvišja cena pa se je približala milijonu tolarjev. Kot ugotavljajo organizatorji prireditve, je med obiskovalci vse več poznavalcev mineralov in fosilov. Tokrat se je velika večina od več kot 3000 gostov odločila tudi za obisk Dovžanove soteske in nekdanjega podljubeljskega rudnika. • **S. Saje**

STRAN 4, 5

Tudi lani dober poslovni rezultat

Iskraemeco ustanavlja družbo pooblaščenko

Kranj, 11. maja - Družbo pooblaščenko ustanavljamo, ker želimo, da Iskraemeco ostane v večinski lasti notranjih lastnikov, pravi glavni direktor Nikolaj Bevk. Iskraemeco je tudi lani dobro poslovala in delničarjem bodo že četrtič izplačali dividende, tokrat naj bi znašala 920 tolarjev. M.V., foto: G. Šinik

STRAN 7

Priložnost za Bled

Leta 2002 šahovska olimpiada

V četrtek pride na Bled visoka delegacija Mednarodne šahovske federacije FIDE

Bled, 12. maja - Na Bledu so se v preteklosti odvijali pomembni šahovski dogodki. Na turnirjih in festivalih so igrali takratni najboljši igralci na svetu. Morda se še spomnite Fischerja, Talja, Korčnoja, Gligoriča, Najdorfa, Petrosjana, Botvinika. Šah je na Bledu z vsakoletnimi turnirji ostal, vendar na manj kakovostni ravni. Bled je v šahovskem svetu veliko pomenil, sedaj pa se skuša vanj spet vrniti. Kot je povedal župan Vinko Golc, prihaja v četrtek na oglede visoka 15-članska delegacija Mednarodne šahovske federacije FIDE, ki bo preverjala možnosti Bleda za organizacijo šahovske olimpiade leta 2002. Možnosti, da dobi Bled to veliko prireditev, so povsem realne. • **J.K.**

STRAN 19

Konji so za eno nedeljo spet našli svoj dom na Visokem** - Konjeniški klub Visoko iz Škofje Loke in Ratitovec iz Železnikov sta bila minulo nedeljo organizatorja konjeniške prireditve na Visokem v Poljanski dolini. Glavne točke sporeda so bile tri tekme v preskakovanju ovir, veliko zanimanje številnih obiskovalcev pa so vzbujale tudi zabavne igre in predstavitev konj. Domačinom in obiskovalcem pa je kljub lepemu vremenu in užitkom ob ogledu konj ostal grenek priokus, da je Visoko še vedno kraj, kjer je zanimivo le enkrat na leto.... • **V.S., foto: G.Šink

RADIO 88,4 MHz POSLOVNI VAL
Z Vami vsak dan od 05. do 09. in od 15. do 21. ure

BIBA
Tel.:326-995

MAKLER BLED d.o.o.
PRODAJA NEPREMIČNIN
SVET NEPREMIČNINE SVET R.E. d.o.o. ENOTA KRANJ
Vsak PETEK v Gorenjskem glasu

Ugodna prodaja kurilnega olja
PETROL
Informacije in naročila:
Skladišče: Medvode 061/611-340
Bencinski servis: Radovljica 064/715-242

Območna obrtna zbornica Škofja Loka ima že 1153 članov

Po osemnajstih letih Franc Šifrar ponovno predsednik

Območna obrtna zbornica Škofja Loka pokriva občine Škofja Loka, Železniki, Gorenja vas-Poljane in Žiri. Močna razvojna spodbuda bo nova obrtna cona na Trati. Izvoljen nov upravni odbor in predsednik zbornice.

STRAN 9

Šmuk
GOSTIŠČE v Retnjah pri TRŽIČU
Vas vsak petek in soboto vabi na prijeten večer ob latino, dalmatinski in španski glasbi v živo
REZERVACIJE NA TEL.:558-458

VB LEASING
Vaš leasing partner na Gorenjskem
BLED, Ljubljanska 7, tel.: 064 741 155, fax: 741 363
UGODEN LEASING IN HITRA REALIZACIJA POGODB!

SLOVENIJA IN SVET

Obveščanje o Sloveniji in Evropski uniji

Pokličite na eurofon

Ljubljana, 12. maja - Ob 9. maju, dnevu Evrope, je bil izdan priložnostni evropski potni list z bistvenimi podatki o Uniji in odnosih Slovenije z njo, deluje pa tudi poseben eurofon.

Evropska unija praznuje svoj praznik dan Evrope 9. maja. Prvič smo ga obeležili tudi v Sloveniji. Urad vlade za informiranje Republike Slovenije je izdal poseben "evropski potni list", podoben slovenskemu, v katerem so bistveni podatki o Sloveniji, o Evropski uniji in o odnosih med Slovenijo in Unijo. Potni list so že dobili naročniki slovenskih dnevnikov. Natisnjen je bil v 370.000 izvodih, dobi pa ga lahko vsak, ki bo svojo željo **sporočil po telefonu 080-2002 - eurofon.** To je telefonska novost, brezplačna linija, na kateri bo 20 usposobljenih informatorjev med 9. in 19. uro vsak delavnik odgovarjalo na vprašanja, povezana z Evropsko unijo. Podatki za 200 domnevno najpogostejših vprašanj so na voljo vsak trenutek, za morebitna druga in zahtevnejša pa bodo odgovori zagotovljeni kasneje in posredovani (na željo spraševalca) po pošti ali elektronski zvezi ali pa ob ponovnem klicu. Junija bo začela delovati tudi posebna stran na internetu. • **J.K.**

Minister s pravobranilci

Ljubljana, 12. maja - Minister za pravosodje Tomaž Marušič se je srečal z državnimi pravobranilci ob njihovem prazniku. Ob tej priložnosti je minister Marušič poudaril pomen državnih pravobranilcev pri zastopanju pravnih interesov države pred upravnimi, zlasti pred sodnimi organi. Zelo pomembno je izobraževanje o evropskem pravu kot osnovnemu pogoju za uspešno zastopanje tudi pred sodišči držav, članic Evropske unije. • **J.K.**

Srečanje dr. Drnovška in Pahorja

Podpora še ni zagotovljena

Ljubljana, 12. maja - Pokojninska reforma, slovenskohrvaški odnosi, denacionalizacija, sprememba volilnega sistema in ustavna obtožba zoper predsednika vlade so bile osrednje teme pogovora med delegacijama Združene liste socialnih demokratov in Liberalne demokracije Slovenije na najvišji ravni, saj sta jih vodila predsednika dr. Janez Drnovšek in Borut Pahor. Ali bo Združena lista v primeru ustavne obtožbe stopila na stran premiera, še ni znano. Znan pa je očitek Pahorja Drnovšku, da mora koalicija odgovarjati na argumente za obtožbo bolj modro. Glede pokojninske reforme sta si bili obe strani enotni, da je potrebna, vendar mora biti po Pahorjevem mnenju izpeljana na osnovi socialnega konsenza. Glede denacionalizacije pa je premier Drnovšek povedal, da bo vsak ostal na svojih stališčih, če zakona ne bo mogoče zboljšati. Pri pogajanjih s Hrvaško pa moramo biti enakopraven partner in se ne sme ponoviti zgodba z Italijo, je povedal Borut Pahor. • **J.K.**

GORENJSKI GLAS

***Vsaki naročnici oz. vsakemu naročniku** Gorenjskega glasa, ki **PRIDOBI NOVEGA naročnika,** takoj pripada **nagrada po izbiri.** Zadošča, če obkrožite izbrano nagrado na tem obrazcu. Kot nagrado za izpolnjeno naročilnico s podatki o novem naročniku lahko izberite: ali trimesečno naročnino v enem od letošnjih trimesečij; ali Glasov izlet po izbiri; ali knjige iz založbe Gorenjskega glasa ter reklamni dežnik.*
*Kaj pa za novega naročnika? **Novemu naročniku bo poštar prinašal vsak torek in petek Gorenjski glas brezplačno do izteka tega trimesečja, torej do vključno torka, 30. junija 1998.***

Novega naročnika sem pridobil(-a): _____

Moj naslov: _____

Kot mojo nagrado uveljavljam /prosimo, obkrožite po Vaši izbiri eno od ponujenih možnosti/:
ali: A/ Glasov izlet po izbiri v letu 1998 ali v letu 1999, za katerega mi pošljite darilno pismo in za izbrani izlet ne plačam nobenih prispevkov k stroškom
ali: B/ naročnino za ____trimesečje 1998, zato dobim časopis tri mesece brezplačno
ali: C/ knjigo 'Pod Marijinim varstvom' iz založbe Gorenjskega glasa in Glasov reklamni dežnik
ali: Č/ otroški knjigi 'Abeceda iz Zakajčkove ulice' + 'Kokeršpanjelka Lady pripoveduje' + Glasov reklamni dežnik

Izjava za novega naročnika:

NAROČAM GORENJSKI GLAS
za najmanj eno leto

Ime in priimek: .....

Naslov: .....

Podpis: .....

Če naročila ob izteku enoletnega obdobja pisno ne odpovem, se naročniško razmerje podaljša za nedoločen čas.

S sodelovanjem v akciji dosedanji naročnik podaljšuje naročnino vsaj do 31. decembra 1999; novi naročnik pa s podpisom na naročilnici potrjuje, da na Gorenjski glas doslej ni bil naročen. V primeru, da naročniška služba Gorenjskega glasa ugotovi neresničnost podatkov na tej naročilnici, pogoji iz akcije pridobivanja novih naročnikov ne veljajo.
Najvažnejše: izpolnjeno naročilnico in Vaš izbor nagrade nam pošljite čimprej na GORENJSKI GLAS, p. p. 124, 4 001 Kranj. Takoj, od prvega torka oz. petka po prejemu izpolnjene naročilnice, bo pošta novemu naročniku dostavljala njegov naslovljeni izvod časopisa.

IZ SLOVENSKEGA PARLAMENTA

Blizu sedem milijard škode zaradi potresa

Poslanci bodo o državni pomoči odločali še ta mesec

Zakon naj bi bil včeraj predložen vladi, ki bo o njem razpravljala v četrtek. Državni zbor pa naj bi o predlogu zakona razpravljal po hitrem postopku. Država namenja potresnemu območju štiri milijarde tolarjev.

Ljubljana, 12. maja - Pogoj, da bo ta scenarij obveljal, je ocenitev škode, ki jo je v začetku preteklega tedna povzročil nov potresni sunek. Na ministrstvu za okolje in prostor so povedali, da bo to delo opravljeno in da bodo prizadeti čimprej deležni pomoči. Po doslej zbranih podatkih je na **objektih in infrastrukturi v državni lasti za 3,2 milijarde škode, na objektih, ki so v lasti občine, pa 3,6 milijarde škode.** Samo na občinski ravni je ocenjene škode v občini Bohinj za 79 milijonov tolarjev, v občini Bovec skoraj za 2 milijardi tolarjev, v Cerknem za 164 milijonov tolarjev, v občini Gorenja vas za 64 milijonov škode, v jeseniški občini za 17 milijonov škode, v občini Kobarid za pičlo milijardo tolarjev škode, v škofjeloški občini za za 21,5 milijona tolarjev škode, v tolminski občini za 256,8 milijona tolarjev škode, v občini Železniki za 79 milijonov škode in v žirovski občini za 14,5 milijona škode.

Ljudje na prizadetem območju bi čim prej radi zvedeli, kateri poškodovani objekti so "zreli" za rušenje in katere bo mogoče rešiti s popravili. Komisije so popisale 1437 objektov, med katerimi je 959 stanovanjskih hiš z 2352 stanovalci. Poškodovani objekti so razvrščeni v pet kategorij. Najbolj poškodovani so v peti kategoriji.

Parlamentarna opozicija: Borut Pahor (Združena lista), Miroslav Luci (SDS) in Lojze Peterle (SKD). Foto: G. Šinik

Sanacija škode in razvoj

Zakon, ki ga za vladno proceduro pripravlja ministrstvo za okolje in prostor, po besedah ministra dr. Pavla Gantarja nima namena samo sanacije škode, ampak zagotoviti tem krajem razvoj. Pomoč bo združena predvsem v treh oblikah: v nepovratni pomoči, v posojilih in v humanitarni pomoči. Država naj bi po predlogu ministrstva za pomoč namenila 4 milijarde tolarjev. Državni denar bo zagotovljen iz več virov: iz stalne proračunske rezerve, od enodnevnega zaslužka zaposlenih in od prispevka od pokojnin, in iz državnega proračuna, v katerem naj bi ustrezno prerazporedili denar. V sanacijo se bo vključil tudi stanovanjski sklad. Za pridobitev nepovratnih sredstev mora biti škoda višja od 450.000 tolarjev, za pridobitev posojila pa naj bi bila obvezna meja najmanj 300.000 tolarjev.

Pomoč zaradi pozebe, suše in plazov

Državni zbor ima namen ta mesec razpravljati in sklepati tudi o predlogu zakon za odpravo posledic plazenja tal in odpravo posledic pozebe, suše in neurja v letu 1997. Na osnovi zbranih podatkov je bilo lani zaradi pozebe, suše, plazov in ujm za 14,9 milijarde tolarjev škode. Zaradi pozebe je bilo v 68 občinah za 5,3 milijarde tolarjev škode, zaradi suše v 18 občinah za 2,8 milijarde tolarjev škode, zaradi toče in poplav v 57 občinah za 4,7 milijarde škode in zaradi 1193 zemeljskih plazov, ki so prizadeli 92 občin, nad 2 milijardi tolarjev škode. Vlada je obravnavala predlog tega zakona in ga predlaga državnemu zboru v sprejem. Po njem naj bi znašala pomoč iz proračunske rezerve 1,3 milijarde tolarjev. Za sanacijo škode zaradi plazov pomaga država s 325 milijoni tolarjev, za sanacijo druge škode pa 975 milijonov škode. Denar naj bi bilo možno koristiti takoj. • **J.Košnjek**

Bled pomaga Posočju

Bled, 12. maja - Župan občine Bled Vinko Golc je v petek sporočil, da je občina pomagala zaradi potresa prizadetemu Posočju. Občini Bovec je nakazala 500.000 tolarjev, prav toliko pa krajevni skupnosti Drežnica. Drežniške vasi je potres hudo prizadel.

Ta teden v državnem zboru

Ljubljana, 12. maja - Ta teden bodo v državnem zboru predvsem seje delovnih teles: odborov in komisij. Za danes je sklicana seja kolegija predsednika državnega zbora, nadaljevanje seje odbora za notranjo politiko in pravosodje, nadaljevanje seje odbora za zdravstvo, družino in socialno politiko in nadaljevanje seje odbora za infrastrukturo in okolje. Jutri bo na ministrstvu za obrambo seja odbora za obrambo. Za jutri je sklicana seja odbora za gospodarstvo, komisija za vprašanja invalidov, v četrtek pa je sklicana seja odbora državnega zbora za nadzor proračuna in drugih javnih financ. Seja državnega zbora pa je načrtovana za prihodnji teden.

STRANKARSKE NOVICE STRANKARSKE NOVICE

Slovenska ljudska stranka

Rojstvo pred desetimi leti

Ljubljana, 12. maja - Pred desetimi leti 12. maja (leta 1988) je bila v dvorani kina Union ustanovljena prva demokratična politična stranka po drugi svetovni vojni - Slovenska kmečka zveza. Desetletnico je njena naslednica Slovenska ljudska stranka proslavila v nedeljo na istem kraju - v dvorani kina Union. Kljub vabilu se jubilejnega srečanja ni udeležil prvi predsednik zveze Ivan Oman, ki je kasneje prestopil k Slovenskim krščanskim demokratom. Na jubilejni seji je bil slavnostni govornik predsednik stranke Marjan Podobnik, ki je zavrnil zadnje napade na stranko in poudaril pomen njenega delovanja v političnem življenju in v vladi. Slovenska ljudska stranka je prva stranka slovenske pomladi. Če bo potrebno in se jo bo še na najrazličnejše načine oviralo v njenem političnem delovanju, je sposobna poiskati tudi drugačno politično večino. • **J.K.**

Slovenski krščanski demokrati

Zahteva po "evropski seji" državnega zbora

Ljubljana, 12. maja - Izvršilni odbor Slovenskih krščanskih demokratov je sklenil, da bodo poslanci v državnem zboru podprli predlog za ustavno obtožbo predsednika vlade. Vlada je zakrivila podpis tajnega sporazuma, ki ga naša ustava in zakoni ne dovoljujejo, sedanja koalicija pa je celotno afero dala v javnost sama. Vlada bi se morala bolj ukvarjati z bistvenejšimi vprašanji, kot so pokojninska reforma, socialna politika, nova delovna mesta in proračunski primanjkljaj, ki pa jih žal prestavlja v prihodnost. Glede vključevanja v Evropsko unijo Slovenija še nima jasnih pogajalskih izhodišč, vladna koalicija pa je pustila ob strani državni zbor kot soodločujočo vejo oblasti. Slovenski pogajalci brez kakršnegakoli mandata hodijo na pogajanja v Bruselj. Slovenski krščanski demokrati zato terjajo izredno sejo državnega zbora na temo evropske politike, na kateri bodo sami povedali, kje Slovenija je in po kateri poti gremo. • **J.K.**

Liberalna demokracija Bled

Proti preuranjenim odločitvam

Bled, 12. maja - Izvršni odbor Liberalne demokracije Bled v izjavi za javnost sporoča, da je z močjo argumentov svetniška kupina LDS na seji blejskega občinskega sveta uspela zaustaviti preuranjen in skrajno nedorečen prenos upravljanja infrastrukturnih objektov od sedanjega upravljalca podjetja Turizem in rekreacija Bled na novoustanovljeno Direkcijo za turizem Bled. Direkcija za turizem je namreč še vedno v 100-odstotni lasti občine Bled, torej v celoti proračunski porabnik. Direkcija po mnenju svetnikov LDS ni niti organizacijsko in ne stroškovno pripravljena na prevzem objektov in delavcev. Organizacija upravljanja mora biti temeljito domišljena, dorečejo naj se pogoji in stroški, torej bremenitve občinskega proračuna. Pripravi naj se mehak prenos in naj se kot tak tudi vključi v dolgoročno strategijo razvoja turizma na Bledu, je zapisano v sporočilu LDS. • **J.K.**

GORENJSKI GLAS
Ustanovitelj in izdajatelj:
Časopisno podjetje GORENJSKI GLAS KRANJ

Uredniška politika: neodvisni nestrankarski politično-informativni tednik s poudarkom na dogajanjih na Gorenjskem / **Direktor:** Marko Valjavec / **Odgovorna urednica:** Leopoldina Bogataj / **Novinarji in urednik:** Igor Kavčič, Helena Jelovčan, Jože Kolnjek, Lea Mencinger, Urša Peternel, Stojan Saje, Darinka Sedej, Vilma Stanovnik, Marija Volčjak, Cveto Zaplotnik, Danica Zavrl-Žlebir, Andrej Žalar, Štefan Žargi / **Lektoriranje:** Marjeta Vozlič / **Fotografija:** Gorazd Šinik, Tina Dokl / **Priprava za tisk:** Meoka Art, Kranj / **Tisk:** DELO - TČR, Tisk časopisov in revij, d.d., Ljubljana / **Uredništvo, naročnine, oglasno trženje: Zoisova 1, Kranj, telefon: 064/223-111, telefax: 064/222-917 / E-mail: info@g-glas.si /Mali oglasi:** telefon: **064/223-444** - sprejemamo neprekinjeno 24 ur dnevno na avtomatskem odzivniku; uradne ure: vsak dan od 7. do 15. ure, sreda do 17. ure / Časopis izhaja ob torkih in petkih. Naročnin: trimesečni obračun - individualni naročniki imajo 20 % popusta. Za tujino: letna naročnina 140 DEM: Oglasne storitve po ceniku. Prometni davek po stopnji 5 % v ceni časopisa (mnenje RMI 23/27-92) / **CENA IZVODA:** 130 SIT (10 HRK za prodajo na Hrvaškem).

Za vse nastanitvene objekte v Sloveniji nova kategorizacija

Draga pot do hotelskih zvezdic in - jabolk

Po 7. juniju bodo lahko inšpektorji kaznovali tiste, ki ne bodo kategorizirani po novem pravilniku o merilih in načinu kategorizacije nastanitvenih obratov.

Kranj, 11. maja - Vsi nastanitveni obrati, od hotelov do marin, bodo na novo ocenjeni: nastanitveni obrati bodo kot simbole kvalitete pridobili zvezdice, kmečki turizem jabolka. Hotelirji bodo morali kar precej investirati, saj so številni hoteli stari. Kategorizacija prinaša tudi to, da bodo poslej agencije in gostje lahko zahtevali odškodnine, če ne bo take opreme in storitev kot je predpisana za določeno kategorijo.

Po sprejetju zakona o gostinstvu leta 1995 je bil dve leti kasneje sprejet pravilnik o merilih in načinu kategorizacije nastanitvenih obratov in marin, ki začne veljati 7. junija letos. Tako v Sloveniji ne bo več označevanja obratov s črkami L, A,B, C, D, ampak z zvezdicami. Ocenjevalci, ki so si pridobili državno licenco, bodo na predlog in na stroške lastnikov (plačati bodo morali honorar in potne stroške ocenjevalcev, tablo z zvezdicami ter upravno takso), ocenjevali obrate. Lastniki so morali ali morajo na upravnih enotah vložiti prijavni list s podatki o obratu in kategorizacijski list. Navesti morajo, katero kategorizacijo želijo, ocenjevalci pa jim bodo po ogledu določili kategorijo.

Zvezdice za gostince, jabolka za kmetije

Število nastanitvenih obratov v Sloveniji, ki jih bo treba na novo kategorizirati, je po vrstah in kategorijah naslednje: 195 hotelov, 27 motelov, 85 penzionov, 27 motelov, 177 gostišč, 76 prenočišč, 745 apartmajev, 50 kampov, 184 turističnih kmetij, 2002 sobodajalcev in 3 marine. Med hoteli, moteli in penzioni jih bo največ dobilo tri zvezdice, največ je gostišč in prenočišč z eno zvezdico, apartmajev z dvema zvezdicama, prav tako dve zvezdici prevladujeta med kampi, kmetijami in sobodajalci. Pet zvezdic ima v Sloveniji samo osem hotelov, 5 penzionov, 4 gostišča, in dve prenočišči.

Hoteli, moteli, penzioni, prenočišča, gostišča lahko dobijo do pet zvezdic, apartmaji do štiri zvezdice, kampi do tri zvezdice, turistične kmetije do štiri jabolka, (turistične kmetije z nastanitvijo ne bodo imele zvezdic, ampak bo znak jabolko), sobe, stanovanja in hiše do tri zvezdice. Dodatno pa si vsi neobvezno lahko pridobijo še znak kakovosti in znak specializacije, za kar pa je treba biti vrhunsko opremljen in imeti tudi vrhunski videz in postrežbo.

Čeprav je bil pravilnik objavljen že lani in njegove določbe veljajo 7. junija letos, je očitno, da bi v Sloveniji in na Gorenjskem na prste ene roke lahko prešteli tiste lastnike, ki so na upravnih enotah že vložili kategorizacijske liste in podatke. Če bi inšpektorji po 7. juniju dosledno upoštevali pravilnik, bi morali posameznike, ki ne bodo imeli izobešenih simbolov kaznovati s kaznijo do 300 tisoč tolarjev in hotele z milijon tolarjev kazni in v državno blagajno bi se pri priči steklo na milijone tolarjev plačanih kazni.

Zakaj omejitve pri zvezdicah?

A ne bo tako hudo, kajti inšpektorji bodo v naslednjih tednih z upravnimi enotami bržkone sklenili tihi dogovor, da bodo pogledali skozi prste in časovno podaljšali zadevo, kajti pred sezono bi bilo vendarle malo čudno, da bi gostince kaznovali z visokimi kaznimi. Nova kategorizacija namreč ni kar tako - pri marsikaterem gostincu ali hotelirju bo povezana z dokaj visokimi investicijskimi stroški, saj si bo vsak želel ohraniti primerno kategorijo, ne nazadnje pa je za manjšega gostinca tudi sam postopek kar izdaten strošek.

Gostinske obrate, ki imajo obratovalno dovoljenje, zaradi različnih objektivnih vzrokov in okoliščin pa še nimajo uporabnega dovoljenja, bo pravilnik o kategorizaciji še najbolj prizadel. Pravilnik v 4. členu namreč pravi, da morajo pred kategorizacijo priložiti uporabno dovoljenje, ki pa je pri nekaterih gostincih povezano z ogromnimi stroški, saj morajo že za pridobitev uporabnega dovoljenja marsikaj obnoviti in kupiti.

Na upravnih enotah ocenjujejo, da bo predvsem število sobodajalcev še naprej upadalo. Drastično je upadlo že tedaj, ko so odpravili popoldansko obrt in so vsi sobodajalci postali samostojni podjetniki. Kar je pomenilo, da so morali plačevati vse davke in stroške, kar se majhnim niti približno ni splačalo: prispevek za zdravstveno zavarovanje, akontacijo dohodnine, prometni davek, celo članarino Gospodarski zbornici, razen tega pa so morali vsak dan prijavljati svoje goste. Mnogi so obupali - a ne tako, da so nehali oddajati, ampak oddajajo na črno.

"V Bohinju je že tako, da zaradi spremembe statusa sobodajalcev ni nihče prenehal oddajati sob - oddajajo jih na črno, ne plačujejo turistične takse," pravi **Marjan Malej**, tajnik Turističnega društva Bohinj. **"Kategorizacija bo najbrž še bolj redčila vrste sobodajalcev. Kategorizacija je seveda potrebna, vendar je nerodno, ker zamuja in prihaja ravno v sezono. V Bohinju je 150 vseh, ki oddajajo prenočitvene zmogljivosti, pri kategorizaciji pa je vprašanje, če je prav, da ima hotel, denimo, pet zvezdic, apartma, ki je enake kvalitete pa največ štiri, počitniško stanovanje pa največ tri."**

Sefi v vseh sobah s štirimi zvezdicami

Povprašali smo nekaj gorenjskih hotelirjev in tistih, ki imajo dobre majhne družinske hotele ali penzione. Kaj mislijo o kategorizaciji?

Slavko Miklič je lastnik penziona Miklič, v katerem je tudi stomatološka ordinacija. Kot dolgoletni turistični delavec Slavko Miklič pravi:

"Po prejšnji kategorizaciji je naš penzion prve kategorije. Osebno pa mi je popolnoma vseeno, če so na pročelju penziona zdaj zvezdice. Veliko bolj kot kategorizacija, ko se ocenjuje oprema, je pomemben odnos do gosta, njegovo počutje, odlična kulinarika, urejena okolica. Če gost reče: "To je tisto pravo, to sem iskal", je gostov vedno dovolj in je več vredno kot vse kategorizacije. Moti pa in ni pošteno, da penzioni, ki so enako kvalitetni kot hoteli, a nimajo 15 sob, niso uvrščeni pod hotele."

V kranjskogorskem **hotelu Kompas** pravijo, da večina slovenskih in gorenjskih hotelirjev ne bo mogla v tem roku zagotoviti kategorizacije, ki je sicer v redu, vendar so v hotelih potrebna kar precejšnja nabava opreme: kopalni plašči, sefi v hotelskih sobah s štirimi zvezdicami in tako dalje. Tudi v **hotelu Alpina,** kjer kandidirajo za tri zvezdice, jih bo nabava opreme kar veliko stala: sušilci za lase in kopalni plašči v vsaki sobi, rezervne odeje in blazine... Po drugi strani pa gostje še kako gledajo na ceno in jim tega ne moreš dodatno računati.

Nimamo strojčka za čiščenje čevljev

Direktorica **hotela Bor Grad Hrib** iz Preddvora **Marjeta Bren** pravi:

"Zdi se mi neugodno, da v Evropi ni enotne kategorizacije, saj so tri zvezdice v Italiji povsem nekaj drugega kot v Nemčiji. Zakonodajalci so se zgledovali po Nemčiji, kjer je občutno višji standard kot, denimo, v južni Evropi.

Mi smo se že prijavili za kategorizacijo za štiri zvezdice, vendar bo potrebno kar nekaj finančnih sredstev, saj, denimo, nimamo dvigala. Po pravilniku imamo za namestitev dvigala dve leti časa, razen tega pa bo potrebno finančno vlaganje tudi v kopalnice. Med hotelirji je slišati mnenja, da bi morali kategorizacijo opravljati hotelirji, cehovsko združenje in ne turistični pospeševalci." Direktor **Golf hotela** Bled **Matevž Kavčič:**

Park in Golf hotel bosta oba morala dobiti štiri zvezdice. Za Golf hotel so še letos predvidene nekatere investicije in bomo prosili za pod-aljšanje roka za kategorizacijo, saj bomo predvsem obnovili nastanitvene zmogljivosti. Med sezono seveda ne moremo ničesar preurejati. Hotel je 30 let star, zato potrebuje obnovo in opremo, ki jo zahteva tudi pravilnik o kategorizaciji. Park hotel pa ima nove sobe, ki so najboljše na Gorenjskem in je brez problemov v kategoriji štirih zvezdic."

Marija Jan, direktorica **hotela Grad Podvin:**

"Ocenili smo, da imamo 95 odstotkov vsega, kar potrebujemo za pet zvezdic. In česa nimamo? Denimo, nimamo strojčka za čiščenje čevljev, ker na željo gosta pri nas čevlje očistijo sobarice. In nimamo nekaj manjših zadev, tako, da kategorizacija za nas, ki smo že zdaj vodeni kot grad in imamo grajske sobe v A kategoriji, ne bo problem."

Gostje bodo zahtevali odškodnine

Gorenjske hotelirje nasploh bo kategorizacija kar nekaj stala, saj so hoteli večinoma stari desetletja. Kategorizacija, čeprav vzeta po strožjih nemških merilih in ne po južni Evropi, ki ni tako zahtevna kot severna, je seveda dobrodošla in jo vsi pozdravljajo. Gost mora vedeti, v katero kategorijo se podaja in kaj od hotela, motela, sob ali turistične kmetije lahko pričakuje. Kategorizacija bo uredila tudi cenovna razmerja v gostinski in nasploh turistični ponudbi. Nezaslišano namreč je, da so cene v gostišču, ki ima zanikrno stranišče na dvorišču enake kot v bližnji solidni restavraciji ali hotelu.

In ne nazadnje bo kategorizacija prinesla še to, da bodo gostje ali agencije, ki si bodo izbrale hotel določene kategorije lahko zahtevale od hotela tudi odškodnine, če kvaliteta opreme ne bo ustrezala kategoriji. Nič več ne bo improvizacij, češ, saj je vseeno, če v kopalnici ni bideja ali peneče kopeli, kajti pikolovski gostje, ki bodo pri nastanitvi kaj pogrešali, bodo lahko izterjali kar visoke odškodnine.

D.Sedej

Kaj vse zahtevajo za štiri zvezdice

V hotelih, motelih, penzionih, prenočiščih in gostiščih s štirimi zvezdicami mora biti, denimo v sobi prvorazredna kakovost: sef za vrednostne predmete, barvni televizor, radio, pisalni pribor, klimatizacija z individualno nastavitvijo, cenik sobnih storitev, ki se zagotavljajo ponoči, 30 odstotkov mora biti sob s kadjo, kopalni plašč, šampon in peneča kopel, dodatne toaletne potrebščine se morajo dobiti v recepciji. Najmanjša površina sobe je 12 do 15 kvadratnih metrov, najmanjša velikost dvojnega ležišča je meter in pol krat dva, zahtevane so rezervne odeje in blazine... Tudi storitve morajo biti prvovrstne: na voljo mora biti faks, hramba prtljage, portir, fotokopirni stroj, časopisi proti plačilu. Pribor prvovrstni, tri vrste kruha, tri vrste marmelade in medu pri zajtrku, dve različni vrsti sladila, tri vrste peciva, dve vrsti pripravljenih jajc, dve vrsti jogurta, 15 vrst kakovostnih vin v baru, mini bar v vsaki sobi ali 14-urni etažni servis. Imeti mora brezplačni avtomat za čiščenje čevljev ali za to zaposlenega delavca. V objektih s petimi zvezdicami pa je zahtevano vse to in še kaj več ekskluzivne kakovosti: vse iz materialov iz naravnih vlaken, finega satena in finega damasta.

Prijateljski odnos med družinskimi člani

Po novi kategorizaciji so precejšnje zahteve tudi za tiste, ki se bodo ukvarjali s poslovnim in kongresnim turizmom, saj bodo morali imeti vse tehnične pripomočke. Ko pa bodo ocenjevali turistične kmetije - ne z zvezdicami, ampak z jabolki - bodo poleg standardne opremljenosti ocenjevali tudi - urejenost družinskih članov. Ocenjevalci bodo ocenili, če je njihova obleka ustrezna, če so lasje urejeni in čisti in celo to, kakšen je odnos med družinskimi člani...

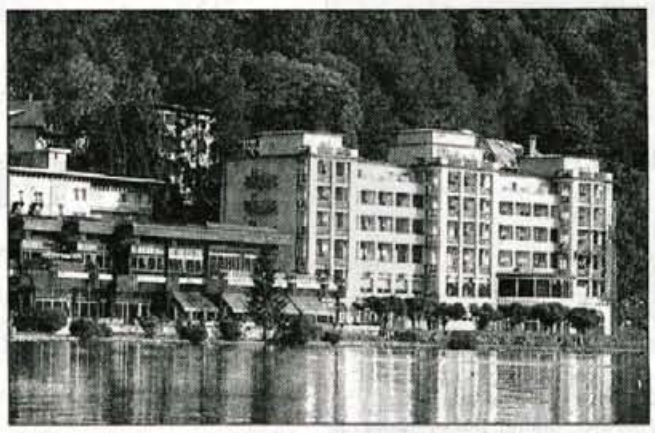

V Sloveniji imamo 8 hotelov, ki se bodo po novi kategorizaciji potegovali za pet zvezdic. Med njimi je tudi hotel Toplice na Bledu, ki slovi po svoji ekskluzivni opremljenosti in po vrhunskih storitvah.

GORENJSKA OD PETKA DO TORKA

AMZS

V kranjski bazi Avtomoto zveze Slovenije so nam povedali, da so minuli konec tedna 13 gorenjskim voznikom njihova vozila morali odvleči, 5-krat je zadostovala strokovna pomoč delavcev AMZS ob okvarah vozil na cesti.

GASILCI

Kranjski gasilci so pogasili požar v prezračevalnem jašku v kleti ter požar pralnega stroja v Britofu 180, ki pa k sreči ni povzročil večje materialne škode. Stanovanje so nato tudi temeljito prezračili. Na pomoč so jih poklicali tudi z Vrečkove 6, ker je skozi strop v stanovanje vdirala voda. Gasilci so ugotovili, da je prišlo do okvare na toplovodu in so zato poklicali pristojno službo, odvečno vodo pa so izčrpali. **Jeseniški gasilci** so 3-krat prepeljali vodo na cesto Blejska Dobrava - Kočna, kjer so cesto popravljali. Prejeli so še obvestilo, da gori nad Tabrami pri Belci, vendar se je izkazalo, da požara ni bilo. Postavili so tudi gasilsko stražo in sicer med kolesarsko dirko, črpali so vodo v Jeklarni 2, gasilsko stražo pa so postavili tudi med predstavo v Gledališču Tone Čufar. **Škofjeloški gasilci** tokrat intervencij niso imeli, na pomoč so jih poklicali le iz Podlubnika, vendar je ujete ljudi v dvigalu rešil hišnik sam, tako da intervencija ni bila potrebna.

GORENJSKI NOVOROJENČKI

Tokrat smo v štirih dneh Gorenjci dobili17 novih prebivalcev. **V Kranju** se je rodilo 14 otrok, ki so se razporedili lepo po parčkih. Izmed 7 dečkov je najtežji tehtal 3.800, najlažji pa 2.800 gramov. **Na Jesenicah** se je rodila 1 deklica, ki je ob rojstvu tehtala 3.930 gramov, izmed dveh dečkov pa je težjemu tehtnica ob rojstvu pokazala 3.560 gramov.

URGENCA

V Splošni bolnišnici Jesenice so od petka do danes na internem oddelku imeli 52 nujnih primerov, na kirurgiji je zdravniško pomoč nujno potrebovalo 192 ljudi, na pediatriji 16 otrok, na ginekologiji pa 12 bolnic.

BIBA TRGOVINA Tel.:326-995

KOCKA POHIŠTVO, BELA TEHNIKA, ORTOPEDSKE VZMETNICE TEL.: 064/403-871 TRGOVINA S POHIŠTVOM, SPODNJA BESNICA 81

Občina milijon tolarjev za obnovo pročelij

Jesenice, 11. maja - Jeseniška občina se je odločila, da pomaga tistim lastnikom stavb v starem mestnem jedru Jesenic, ki bi radi obnovili in na novo prebarvali pročelja. Takih hiš in pročelij je od železniške postaje do gasilskega doma 13, občinska komisija si jih je ogledala in lastnike obvestila, da bo občina kar izdatno prispevala k obnovi. Podjetje JUB je pripravljeno dati 30 odstotkov popusta pri nakupu barv, stroške za barve pa bo v celoti pokrila občina. To jo bo veljalo okoli milijon tolarjev. Lastniki so se dobro odzvali in se že pripravljajo na obnovo. Pri tem bo sodeloval tudi Atelje za prostorsko planiranje, ki bo svetoval pri odtenku in barvi, ki bi bila najbolj primerna za posamezno hišo. • **D.S.**

V Železnikih poskusna devetletka?

Železniki, 11. maja - Na sredini seji občinskega sveta Občine Železniki je občinski svet na predlog odbora za družbene dejavnosti v prvem branju obravnaval tudi predlog sprememb in dopolnitev odloka o ustanovitvi vzgojnoizobraževalnega zavoda osnovne šole, pri katerem gre za predlog popravkov šolskih okolišev, spremembo števila članov v organih tega zavoda, pa tudi popravek v smeri devetletnega osnovnega šolanja. Pri tem je bilo pojasnjeno, da namerava osnovna šola v Železnikih kandidirati za tistih 10 odstotkov osnovnih šol v Sloveniji, ki naj bi devetletno šolanje uvedla poskusno, saj si pri tem obetajo dodatno financiranje, vlaganja, hkrati pa bi odpadla dosedanja mala šola. Svetniki so to informacijo vzeli na znanje, sklenilo pa so povabiti ravnatelja, da jim to podrobneje razloži. • **Š. Ž.**

Telefonija se bo v Selški dolini izboljšala

Železniki, 11. maja - Pred mesecem smo poročali o tem, da so uporabniki klasične in mobilne telefonije v Selški dolini nezadovoljni in celo ogorčeni nad stanjem in možnostmi uporabe. Pri klasični telefoniji jih motijo zastarele analogne centrale, pri prenosnih telefonih pa dejstvo, da je dolina zelo slabo pokrita s pretvorniki za tovrstne signale.

Na sredini seji so dobili ohrabljujoče obljube: Telekom Slovenije je obvestil svet o tem, da bo do že do septembra začela delovati nova ISDN telefonska centrala, do konca leta pa tudi za vse ostale naročnike sodobnejša nova digitalna telefonska centrala. Na kritiko pa se je odzval tudi Mobitel, ki je sporočil, da na Miklavški gori RTV Slovenija gradi oddajnik za NMT in GSM mobilno telefonijo, ki naj bi bil končan sredi maja, na telefonsko omrežje pa priključen sredi junija. Lastnikom obeh sistemov prenosnih telefonov se torej ob polletju obeta, da telefoni v Selški dolini, kot doslej, ne bodo ostali gluhi. • **Š. Ž.**

Več kot sto Jezerjanov na očiščevalni akciji

Jezersko, 8. maja - Zaradi zgodnje pomladi je večina Jezerjanov že pred velikonočnimi prazniki očistila svojo ožjo okolico, vsakoletno očiščevalno akcijo pa je krajevna skupnost Jezersko skupaj s šolo in društvi organizirala pred prvomajskimi prazniki. Akcija je zajela celotno območje jezerske doline in nabrežine regionalne ceste od mejnega prehoda Jezerski vrh do deželne meje na Spodnjem Jezerskem ter strugi Jezernice in Kokre. Predsednik KS Jezersko **Milan Kocjan** sporoča, da je sodelovalo več kot sto krajanov, med njimi zelo veliko mladih, odpadke pa so odvažali s štirimi traktorji. Po očiščevalni akciji se je vsem prilegla malica. • **D.Ž.**

V Kokri so ustanovili lovsko društvo

Kokra, 8. maja - Tudi Kokrjani bi radi sami gospodarili s svojimi lovišči in prvi korak k temu so storili aprila z ustanovitvijo Lovskega društva Kokra. Bogastvo tega kraja so gozdovi, drugega nimajo, zato so jim bili že v preteklosti zaupani v upravljanje. So tudi demografsko ogroženo gorsko območje, s pretežno večino zemljišč v zasebni lasti, lovska tradicija v tem kraju pa je zelo bogata, saj je imelo v preteklosti 11 kmetij lovno pravico, ki je zagotavljala dodaten vir dohodka.

Z lovom bi tudi v prihodnje radi dopolnjevali kmetijsko dejavnost, kar bo pripomoglo k oblikovanju kulturne krajine in ohranitvi poseljenosti samotnih kmetij. Lovsko društvo je osnovano, kar vodi v smer ustanovitve organizirane lovske družine, ko jim bo to dovoljevala zakonodaja. Zakonita pot do lastnih lovišč je njihov cilj, za kar naj bi si prizadevala občina Preddvor. Od župana Mirana Zadnikarja pričakujejo, da se bo povezal z občinami, ki kažejo v zvezi z lovstvom podobne interese, da jih s skupnim nastopom posredujejo ustreznim državnim organom. • **D.Ž.**

Odpadni papir prinaša izgubo

Bodo zabojniki za papir iz Kranja izginili?

Ogromno odpadkov, ki se jih da reciklirati, še vedno pristane na deponiji in zaseda dragocen prostor. Bo tako (spet) tudi z odpadnim papirjem, ki ga iz Kranja odvaža Papir servis?

Kranj, 8. maja - Papir servis Ljubljana ima na območju mestne občine Kranj okroglo tri desetine zabojnikov za zbiranje odpadnega papirja. V sedmih letih so se ljudje na zabojnike navadili, odziv je dober, želijo jih celo več, pravi vodja komerciale v Papir servisu Rudi Vrečar. Težave pa se pojavljajo pri denarju, saj iztržek za odpadni papir ne pokriva stroškov odvoza. Uvožen odpadni papir je cenejši, zato papirnice, ki so več ali manj v tujih rokah, raje posegajo po njem oziroma zbijajo ceno domačega odpadnega papirja.

V podjetju Papir servis Ljubljana, ki ima po državi blizu dva tisoč zabojnikov za odpadni papir, že dve leti predlagajo kranjski Komunali, da bi njihovo dejavnost sofinancirala. Do dogovora ne pridejo. Za lani, denimo, so izračunali, da jim vsak dvig polnega zabojnika prinese okrog 2000 tolarjev izgube. Obrnili so se tudi na mestno občino Kranj oziroma njen oddelek za gospodarske javne službe, od koder pa ne dobijo odgovora. Medtem ko v drugih občinah po Sloveniji težave razumejo in so zainteresirani, da se njihove deponije ne polnijo z odpadki, ki se jih da predelati, s prošnjo za sofinanciranje odvoza v Kranju ne pridejo nikamor. Zabojnike bo treba tudi obnoviti. Ali to pomeni, da jih bodo prisiljeni iz Kranja umakniti, sprašujejo v Papir servisu Ljubljana in dodajajo, da je v podobnem položaju tudi Dinos, ki odvaža odpadno steklo. Direktor javnega podjetja Komunala Kranj Florijan Bulovec pravi, da Komunala odvoza odpadnega papirja ne more sofinancirati, saj iz proračuna mestne občine Kranj ne dobi niti tolarja, razen za programe oziroma delo, ki ga opravi po naročilu. Problem je nedvomno pereč. Druge države subvencionirajo zbiranje papirja, ki prihaja tudi v Slovenijo, pri nas pa podjetja Papir servis, Surovina in Dinos (za steklo) dejansko delajo z izgubo.

Komunala izgube ne more pokrivati iz lastnih virov za odvoz odpadkov. Cena odvoza je bila osem let zamrznjena od države, nivo odmrznitve, na podlagi katerega se zdaj dviga, pa tako nizek, da ne prenese nobenih dodatnih bremen. V drugih občinah so se poskušali rešiti z uvedbo posebnih taks. Komunala je poskušala s takso za sanacijo deponije v Tenetišah. Sveti štirih občin so jo potrdili, kranjski mestni svet je osnutek odloka sprejel februarja lani, predloga pa od župana še do zdaj ni dobil. Jeseni je prišla uredba, da so takse nezakonite. Tam, kjer so jih že imeli, so jih prišteli k osnovnim cenam vode in odvoza odpadkov, v Kranju je Komunala ostala dvakrat bosa.

"Na mestni občini Kranj smo v zvezi s tem imeli več pogovorov. Predlagal sem, naj občina dejavnost sofinancira iz proračuna. Tudi variantni predlog, naj zbiralcem sekundarnih surovin podeli koncesije in jih obveže, da so razen surovin, ki se "splačajo", denimo kovine, dolžne poskrbeti tudi za tiste, ki se ne splačajo, očitno ni bil dober. Morda bomo končno stopili z mrtve točke po spomladi sprejeti vladni uredbi, ki dopušča dvig cen komunalnih surovin?" pojasnjuje Florijan Bulovec.

H. Jelovčan

Radovljiški svetniki o posegih v prostor

V Dvorski vasi bo 30 novih hiš

Črnograditelji morajo pred pridobitvijo gradbenega dovoljenja plačati prispevek za degradacijo in uzurpacijo prostora.

Radovljica, 11. maja - Radovljiški svetniki so glasovali o vseh 73 posegih v prostor, temeljito pa razpravljali o desetih spornih gradnjah. Kako se danes legalizirajo črne gradnje? Za vodovod pod gorami bo treba prihodnje leto nameniti 70 milijonov tolarjev. Volčji hrib je spomeniško zaščiten.

Radovljiški svetniki so na minuli seji kar nekaj časa namenili odloku o spremembah dolgoročnega in srednjeročnega plana občine. Spremembe se nanašajo na prerazvrstitev kmetijskih zemljišč, spremembo namembnosti rabe zemljišč in na uskladitev sedanjega stanja. Dopolnitev plana so sestavili večinoma na pobudo občanov ali skupnosti, gre pa za 73 posegov v prostor ali gradnjo stanovanjskih hiš, za razne dejavnosti in prerazvrstitev kmetijskih zemljišč. Svetniki so največ časa posvetili predvsem desetim spornim posegom v prostor.

Tri črne gradnje - gozdarska koča na Jelovici in dve počitniški hiši v Zadnji vasi - naj bi legalizirali, saj so v okviru počitniških naselij, imajo dostop in dovoz in ne motijo tako, da bi jih morali nasilno podreti. Svetnike je nasploh zelo zanimalo, kako je zdaj s tistimi črnimi gradnjami, katerih lastniki niso položili depozita. Danes se jih legalizira le s postopkom za spremembo planskega dokumenta občine, v postopku pridobitve gradbenega dovoljenja pa plačajo pa prispevek za degradacijo in uzurpacijo prostora. Ob tem so poudarili, da bo je ob legalizaciji črnih gradenj treba misliti tudi na to, da bo prihodnje leto prav urejanje vodovoda "pod gorami" stalo proračun 70 milijonov tolarjev. Vodovodi so v vaseh pod gorami popolnoma dotrajani.

Legalizacijo črnih gradenj je zavračal odbor za kmetijstvo, gozdarstvo in razvoj podeželja, ki se je med drugim odklonilno opredelil tudi do stavbnega zemljišča in ureditve avtoodpada na Lancovem. Po mnenju svetnikov bi morale okoljevarstvene inšpekcije tu odločno ukrepati, saj je avtoodpad v naravnem okolju in predstavlja nevarnost onesnaževanja podtalnice in Save.

Precej razprave je bilo tudi o gradnji petih ali šestih stanovanjskih hišah, ki naj bi jih gradili ob Gradnikovi cesti in južno od Volčjega hriba. Volčji hrib je naravni spomenik, kjer po odloku o zaščiti ni dopustno graditi objektov. Medtem ko so bili svetniki proti gradnjam nekaterih poslovnih stavb v Dvorski vasi, pa so potrdili gradbene posege za izgradnjo stanovanjskih hiš na prostoru nekdanje opekarne v Dvorski vasi. Z zazidalnim načrtom bo tu novo naselje okoli 30 stanovanjskih hiš, kar bo precejšen poseg v prostor, saj je toliko novih hiš več kot polovica stare vasi. Pred gradnjo hiš pa bo tu potrebna komunalna ureditev.

Večji poseg v prostor in gradnja več stanovanjskih hiš se predvideva tudi v Lescah, na terasah proti Savi. S tem se je strinjalo tudi Turistično društvo Lesce, ki je že ob javnih razgrnitvah predlagalo, da se stanovanjska pozidava v Lescah - z ureditvijo primernega dovoza - razširi na terase proti Šobcu.

Svetniki so glasovali o vsaki pobudi posebej, svoje strokovno mnenje sta o vsaki pobudi podala odbor za kmetijstvo in odbor za urejanje prostora.

D.Sedej

Trta spet raste pod pobočji Dobrče

Lešanske Gorice, 8. maja - Na sončnem pobočju v bližini Leš je Pavel Rupar kupil 2000 kvadratnih metrov zemlje, ki je postala vinograd. Če sta slovenska vinska kraljica Katarina Jenžur in tržiški poslovnež Bojan Križaj kot botra imela srečno roko, bodo po treh letih že poskusili prvo vino.

Današnje Leše ne spominjajo na vinorodno pokrajino, saj nimajo niti značilnih zidanic niti vinskih kleti. Le nekatere hiše še obraščajo brajde, ki rodijo dokaj sladko grozdje. Domačin **Marjan Papler** se lahko pohvali, da kakšno leto stisne tudi do 20 litrov okusnega vina iz grozdja na brajdi. Vinogradov že dolgo ni več v bližnjih Goricah. Tudi njegovo zemljišče, ki ga je kupil tržiški župan, je bilo zaraščeno s travo.

Od letošnje pomladi ima terasasto pobočje povsem drugačno podobo. Pod vodstvom Janeza Padarja so Lešani Rahot, Golmar in drugi pomagali urediti vinograd, v katerem so zasadili okrog tristo trt rebule in malvazije. Zadnja dva trsa so simbolično zasadili med petkovo svečanostjo, ki je privabila kar precej domačinov in gostov. Med slednjimi sta bila tudi slovenska vinska kraljica **Katarina Jenžur** in nekdanji tržiški smučar ter sedanji poslovnež **Bojan Križaj**, ki sta sprejela botrsko vlogo pri saditvi. Prva je nabrala nekaj izkušenj v domačem vinogradu na Dolenjskem, drugi pa se je bolj kot s sajenjem ukvarjal z obiranjem trte.

Za dobro rodnost sta ob blagoslovu vinograda zaprosila lešanski župnik Marinko Belančič in tržiški dekan Franc Maček. Tržičan Mato Mežek je prav za to priložnost zložil novo pesem v čast gorenjski Vipavi. Tudi pevci zbora Pueri cantorum in domača harmonikarja Miha Zupanc ter Ivan Štular so pripomogli k vedremu vzdušju. Predsednik KS Leše Janez Bogataj je spomnil na nekaj drobcev iz zgodovine lešanskih kmetov, katerim tudi vinogradništvo ni bilo tuje. Predsednik Turističnega društva Tržič Lado Srečnik je izrazil prepričanje, da bodo lešanske Gorice postale nova zanimivost v tržiški občini. Lastnik vinograda **Pavel Rupar** je malo za šalo in malo zares napovedal, da bodo v Lešah imeli največkrat pozno trgatev. Kot je izrekel upanje, bo ob pomoči pridnih rok trta kmalu rodila, čez tri leta pa naj bi poskusili prvo vino.

S. Saje

Tržiškemu županu sta trto pomagala zasaditi Katarina Jenžur in Bojan Križaj.

ARK MAJA
SALON POHIŠTVA
KRANJ, PREDOSLJE 34
TEL.:241-031
Odprto od 12. do 19. ure,
sobota od 9. do 13. ure

Velika izbira pohištva in sedežnih garnitur za kompletno opremo vašega doma na razširjenem razstavnem prostoru
RAZPRODAJA RAZSTAVNIH EKSPONATOV
* Akcijska prodaja kuhinj Gorenje in Svea
* Ugodno: sedežne garniture iz uvoza
* NOVO! Mladinski program MALI PRINC
*KONKURENČNE CENE *BREZPLAČNA DOSTAVA
*MONTAŽA *KREDITI T+0

AKCIJSKA PRODAJA KUHINJ GORENJE IN SVEA
Večino pohištva imamo v zalogi!

Med udeleženci 26. prireditve MINFOS v Tržiču

Enim ljubši naravni, drugim obdelani kamni

Letošnji mednarodni dnevi mineralov, fosilov in okolja so privabili 61 razstavljalcev iz 14 držav.

Tržič, 9. maja - Tržiške razstave niso namenjene samo ljubiteljem geologije ter prijateljem mineralov in fosilov, je v uvodu letošnjega kataloga ugotovil A. Pavel Florjančič. Pa vendarle sejem v bistriški šoli iz leta v leto privablja največ obiskovalcev, ki bi radi izpopolnili domačo zbirko, ali izvedeli kaj novega ob spremljajočih dejavnostih. V soboto dopoldan je prvič obiskal razstavo tudi veleposlanik Makedonije dr. Dimitar Mirčev, ki je bil presenečen nad številom razstavljalcev in obiskovalcev. Mi smo tokrat povprašali za mnenje o prireditvi nekaj prvih in drugih!

Vili Rakovc iz Kranja: "Najprej sem bil tudi sam med obiskovalci, ki so jih navdušili predvsem fosili. Navezal sem stike z razstavljalci, začel proučevati strokovno literaturo in iskati po nahajališčih mineralov ter fosilov. Doma imam zbirko z več kot 200 slovenskimi fosili in okrog 400 različnimi minerali iz sveta, ki je na ogled za znance. Že enajst let sodelujem na tržiškem sejmu, kjer prikazujem in prodajam predvsem minerale iz Madžarske in Romunije. Z zbirateljstvom se ukvarjava oba z ženo Dano, ki me tudi spremlja na sejmih. Kot člana tržiškega društva prijateljev mineralov in fosilov me zelo veseli, da se mladi zelo zanimajo za to dejavnost."

Gašper Hrnčič iz Bistrice pri Tržiču: "Vsako leto si ogledam razstavo v naši šoli in kaj kupim. S tem namenom sem prišel tudi letos. Tukaj sem spoznal vrstnike iz Turistične agencije Zali

rovt, ki predstavljajo nekdanji rudnik živega srebra, sankaštvo v Podljubelju in črne kuhinje v okolici Tržiča. Pedagoginja Lea Šemrov se je strinjala, da se pridružim skupini, v kateri se učim vodenja po razstavi. V bistriški šoli sodelujem na raznih prireditvah, v sedmem razredu pa sem začel obiskovati tudi geografski krožek. Sam sem že večkrat obiskal Dovžanovo sotesko, kjer sem našel fosilni odtis školjke. Morda bom letos odšel še v Antonov rov."

Irena Leban iz Radovljice: "Odkar sta sinova Vid in Rok v šoli, vsako leto obiščemo razstavo. Vsa družina, tudi mož Igor, se strinja, da tukaj kaj malega tudi kupimo. Imamo navado, da prinesemo kamne z vsakega izleta, pa čeprav so navadni prodniki. Tokrat sta fanta dobila 'Mačka v žaklju', zaprto vrečko z neznano vsebino. Razne primerke nato doma postavita na polici. Mene zanimajo tudi dejavnosti krožkov in zlasti razne tematske razstave. Doslej smo si Dovžanovo sotesko ogledovali sami. Ker nismo odkrili prav veliko, gremo letos prvič na voden ogled. Upam, da to ne bo naš zadnji obisk na tej prireditvi, saj najdemo vedno kaj novega."

Sašo Šegula iz Kranja: "Že od malega sem prihajal z mamo vsako leto na sejem. Spominjam se, da sem prvi

kamen kupil, ko so razstavljalci že pospravljali in odhajali. Od takrat se že petnajst let pridružita zbirki v moji vitrini po eden ali dva primerka s tržiške razstave. Tako imam del prirode v domači hiši. Kot oblikovalca me zanimajo predvsem pristne oblike iz narave. Razstavljenih je veliko različnih kristalov, ki privlačijo vsak po svoje. Žal so cene nekaterih dokaj visoke. Sam sem že našel nekaj malenkosti v Dovžanovi soteski. Verjetno si bom v prihodnosti ogledal tudi Antonov rov, kjer še nisem bil."

Fran Valenčič iz Sydneyja: "Vesel sem, da sem spoznal gostoljubne Tržičane, ki so me povabili na to prireditev. Posebej mi bo ostala v spominu uvodna svečanost, kjer so bili mladi v rudarskih uniformah. Sam sem namreč v Avstraliji delal tudi pri izgradnji predorov. Odkar sem v pokoju, se ukvarjam z obdelavo različnih kamnov. Večino tega, kar naredim, ponavadi poklonim. Tako bom nekaj mineralov iz svoje zbirke poklonil tudi tržiški in škofjeloški šoli. Morda bom na razstavi kaj kupil in odnesel za spomin v Avstralijo. V Sydneyju imamo društvo Lapidary, ki tudi prireja podobne razstave. Če bom tukaj dobil kakšno zanimivo idejo, jo bomo koristno uporabili tudi mi."

S. Saje

Obisk na Fakulteti za organizacijske vede v Kranju

Svetniki znova v študentskih klopeh

Razlog, da so se svetniki Mestne občine Kranj v petek popoldne znašli v študentskih klopeh, je povabilo dekana Fakultete za organizacijske vede v Kranju prof. dr. Jožeta Florjančiča in senata te visokošolske ustanove.

Kranj, 8. maja - Ob otvoritvi nove fakultetne stavbe niso bili navzoči, odtod posebno povabilo na ogled njenih prostorov. Odzvalo pa se je le osem svetnikov, ki so prisluhnili dekanovi razlagi o poteku te največje naložbe v izobraževanje na Gorenjskem.

Vrednost krovne pogodbe ob začetku gradnje je namreč znašala 709 milijonov tolarjev, med gradnjo pa narasla še za 200 nadaljnjih milijonov z vsem standardom vred. Poleg dveh ministrstev (šolsko in znanstveno) je veliko vložila tudi šola sama, ki so ji obilno pomagali tudi sponzorji iz gospodarstva, veliko zaslug pa vodstvo fakultete pripisuje tudi Mestni občini Kranj. Ta je namreč prispevala komunalno opremljeno zemljišče. Medtem ko gradnje nekaterih fakultet v Ljubljani in Mariboru še vedno potekajo in bodo dograjene šele leta 2001, pa so v Kranju zadovoljni, da so prvi spravili pod streho to zahtevno in več let načrtovano naložbo.

Fakulteta s tisoč rednimi in prav toliko izrednimi študenti ter razvito znanstveno-raziskovalno dejavnostjo pa že snuje nove načrte. Programi študija se namreč spreminjajo: nedavno tega so namesto višješolskega študija uvedli triletni visokošolski študij (nanj je vpisanih 40 odstotkov rednih študentov), sedaj pa se pripravljajo spremembe v podiplomskem študiju. Ker se bodo študentom matične fakultete na tej ravni pridružili tudi diplomanti drugih fakultet bi radi naredili poseben stolpič za podiplomski študij s prostori za mlade raziskovalce.

Tam bi bilo lahko tudi mesto za študentsko restavracijo.

• **D.Z.Žlebir**

Kranjski mestni svetniki v klopeh največje predavalnice z 210 sedeži.

Kranjskogorski gasilci so se izkazali

Kranjska Gora, 11. maja Gasilska zveza Kranjska Gora je takoj po potresu priskočila na pomoč sosednji občini Bovec. Preko Predila so vse dni odhajali na potresno območje gasilci iz Kranjske Gore, Podkorena, Gozd Martuljka in Planice. Gasilci so prekrivali strehe hiš in pomagali krajanom pri selitvah, pri rušenju napol porušenih dimnikov. Ekipe kranjskogorskih gasilcev niso delale le v Bovcu, ampak tudi v Čezsoči, v Ravnem Lazu, Plužni, Koritnici in v Lepeni. • **D.S.**

Ulice v naselju Stagne so asfaltirane

Kovor, 8. maja - Pred 12 leti je začelo rasti naselje Stagne, v katerem je 23 hiš. Prebivalci so pred tremi leti sestavili gradbeni odbor, ki si je prizadeval za ureditev cest. Kot je med petkovo slovesnostjo povedal predsednik odbora Bojan Vidmar, so letos uspešno končali delo s položitvijo okrog tisoč metrov asfalta. Približno pol denarja za 11,7 milijona tolarjev vredno naložbo je prispevala občina Tržič, 1,5 milijona SIT je dala Stanovanjska zadruga Gorenjske, drugo pa so zbrali krajani. Tržiški župan Pavel Rupar je pohvalil prizadevnost prebivalcev naselja, ki je po urejenosti lahko vzorec pri urejanju drugih krajev v občini. Tudi predsednik zadruge Franc Teran se je strinjal, da je uresničitev celotnega zazidalnega načrta lepo uspela. Predsednik KS Kovor Anton Pušavec je pohvalil doslednost odbora, ki je investicijo izpeljal brez podražitev del. Domačini in gostje so si ogledali novo asfaltirane ulice, obenem pa so izrazili željo, da bi čimprej postavili še luči v naselju. • **S. Saje**

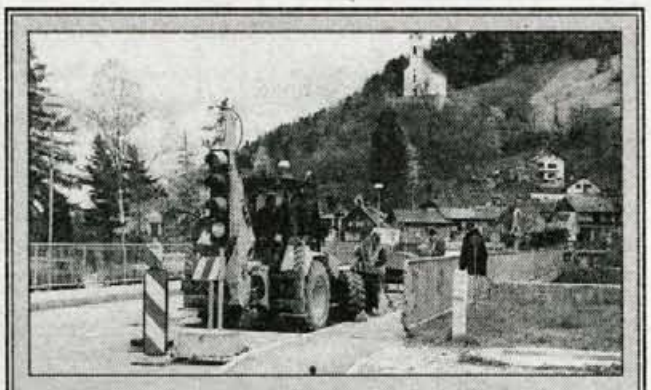

Pričeli z deli na Puštalskem mostu

Škofja Loka, 11. maja - Sredi aprila so na mostu, ki vodi iz Škofje Loke v Puštal, začeli z že lani obljubljenimi obnovitvenimi deli, saj je bilo ugotovljeno, da dobri dve desetletji star most ni imel hidroizolacije. Raziskave so pokazale, da je zaradi tega že močno načeta nosilna betonska konstrukcija (kar 7 centimetrov), to pa bi lahko ogrozilo njegovo nosilnost. Strokovne ocene so presodile, da prvotno načrtovana asfaltna preplastitev ni dovolj, zato je potrebno most najprej sanirati. Za razliko od lanskih načrtov, ko so najavljali 10-dnevno popolno zaporo, so se sedaj odločili, da most sanirajo po polovicah, to pa bo seveda potek del podaljšalo. Investicija, za katero so na Občini Škofja Loka pridobili 3,5 milijona tolarjev državnih sredstev, bo končana v juniju. • **Š. Ž.**

Agati bodo letos sodili ob sotočju Sor

Škofja Loka, 11. maja - Z vključitvijo Škofje Loke v mednarodni turistični projekt "Venerina pot" se bodo očitno rodile vse bolj zanimive prireditve. Prva letošnja prireditev v tem sklopu: razstava kopij srednjeveških instrumentov izdelovalca Winfrieda Goergeja ter upodobitev angelov z inštrumenti na gorenjskih gotskih freskah, ki jo bodo odprli že v petek, 15. maja, ob 19. uri v Kašči in bo odprta do 30. junija. To otvoritev bo pospremil tudi koncert stare glasbe ansambla "Der kleine Kreis Freising", ki bo uro za tem v kapeli Loškega gradu. S tem pa stara glasba še ne bo izvenela, saj pripravljajo za 26. junij **Dan stare glasbe v Škofji Loki** s koncerti Komornega zbora Loka, flavtistke Mateje Bajt, ansambla Gallus consort iz Trsta, čembalistke Netke Petkove, flavtista Cveta Kobala, violinista Volodje Balžalorskyega ter ansambla Minstrel iz Zagreba, ki bodo v atriju Rotovža, atriju Starega farovža, v Nunski cerkvi, v kapeli in na dvorišču Loškega gradu. Tudi letos so se odločili za **Škofjeloški letni mestni sejem**, ki bo v soboto, 27. junija, in na katerem bodo v srednjeveških oblačili predstavili stare obrti, na **srednjeveškem živilskem sejmu** pa prehrambeno ponudbo in dobrote iz tistih časov. Kot lani, tudi letos ne bo manjkal **mestni klicar**, pripravljajo pa tudi vrsto spremljevalni prireditev: poulične koncerte, lutkovno igrico, lokostrelski turnir, itd., pa tudi za želodce bo v Kroni in Kašči s posebno srednjeveško kulinarično ponudbo (preverjeno) zelo dobro poskrbljeno. Zagotovo največ zanimanja pa bo vzbudila dramatizacija odlomka iz Tavčarjeve Visoške kronike **"Copriška krvava rihta v Škofji Loki"**, ki jo na tekst - dramatizacijo Ludvika Kaluže pripravlja Prosvetno društvo Sotočje pod režijskim vodstvom Mitje Milčinskega prav na avtentičnem prizorišču: ob sotočju Selščice in Poljanščice. Kot smo izvedeli so vaje že v polnem zamahu, predstavi pa bosta v nedeljo, 28. junija, ob 11. in 18. uri. • **Š. Žargi**

DOM DR. JANKA BENEDIKA RADOVLJICA
Šercerjeva 35
OBJAVLJA
prosto delovno mesto

VODJE SLUŽBE PREHRANE

za nedoločen čas, s polnim delovnim časom in poskusnim delom dva meseca.
Od kandidata pričakujemo:
- da ima dokončano gostinsko šolo V. stopnje
  - kuharski tehnik
- 2 leti delovnih izkušenj s področja vodenja
- opravljen tečaj higienskega minimuma in dietne prehrane
- izpit iz varstva pri delu za vodstvene delavce
- aktivno znanje slovenskega jezika
- osnovno znanje za delo na računalniku

Pri izbiri bomo upoštevali vse prijave, ki bodo prispele v 15 dneh po objavi, na naslov: Dom dr. Janka Benedika Radovljica, Šercerjeva 35. Prijavljene kandidate bomo obvestili v 30 dneh po opravljeni izbiri.

Osnovna šola Franceta Prešerna Kranj
Kidričeva 49, 4000 Kranj

OSNOVNE ŠOLE MESTNE OBČINE KRANJ

RAZPISUJEJO PROSTA MESTA ZA SPREJEM OTROK V VRTCE PRI OSNOVNIH ŠOLAH ZA NOVO ŠOLSKO LETO 1998/99

OŠ Franceta Prešerna - vrtec na Kokrici

OŠ Predoslje - vrtec v Predosljah

OŠ Simon Jenko - vrtec pri osnovni šoli in vrtec na Primskovem

OŠ Lucijana Seljaka - vrtec Žabnica, vrtec Besnica, vrtec Orehek in vrtec Mavčiče

DNEVNI PROGRAM ZA OTROKE OD 3 LET DO VSTOPA V ŠOLO

KRAJŠE PROGRAME ZA OTROKE OD 5 LET DO VSTOPA V ŠOLO

Otroke **je mogoče vpisati** v posameznih vrtcih **od 20. 5. 1998 do 30. 5. 1998** vsak dan od 8. do 15. ure.

Pogled od doma proti novejšemu delu naselja.

Kraj, ki je pri srcu domačinom in prebivalcem iz mest

Brezjani cenijo lepote narave, a samo to jim ni dovolj

V enega najbolj idiličnih gorenjskih krajev vodi razdrapana državna cesta, ki načenja živce domačinov. Če do sredine poletja ne bodo začeli s popravili, bodo cesto zaprli.

*Glasova terenska ekipa je bila minulo soboto na obisku na **BREZJAH PRI TRŽIČU** in med drugim je naša sodelavka **Nataša Gmajnar** dopoldan v domu organizacij na Brezjah delila oštevilčene reklamne čepice Gorenjskega glasa, ki jih je ekskluzivno za naše akcije izdelala **Tiskarna knjigoveznica, d.o.o., Radovljica.** Obisk na Brezjah smo, tako kot vselej na sobotnih akcijah, popestrili še z drugimi priložnostnimi akcijami v sklopu novinarskega obiska. Našim sogovornikom smo tokrat razdelili kar **52** oštevilčenih Glasovih reklamnih **čepic. Nagrade z obiska na Brezjah prejmejo: lastnika kuponov 007548 in 007566** (glavni nagradi: poljubno izbrana Glasova izleta za eno osebo, po izbiri, kadarkoli letos ali pa v 1999. letu); **kupona 007555 in 007589** ('tolažilni' nagradi: Glasovi reklamni majici).*

*Štirje udeleženci sobotnega obiska Gorenjskega glasa na BREZJAH, ki imate čepice s srečnimi številkami doma, **čimprej pokličite Gorenjski glas, telefon 064/ 223-111,** da Vam nagrado oziroma darilno pismo pošljemo po pošti. Vaš telefonski klic pričakujemo do **petka, 15. maja, do 13.30 ure** - po tem datumu se veljavnost nagradnega kupončka in možnost za nagrado z obiska na Brezjah zaključi.*

Brezje pri Tržiču, 9. maja - Brezjani so pripravljeni marsikaj postoriti sami, kar so že dokazali z urejanjem kraja v preteklosti. Med njimi se dobro počutijo tudi prebivalci iz počitniških hišic, od katerih je najbolj znan igralec Polde Bibič. Med našim obiskom smo srečali slikarja Ernesta Krnaiča, ki se rad umakne iz Ljubljane v mirno okolje pod gorami. Če država ne bo kmalu poskrbela za popravilo ceste Tržič - Begunje, pa se lahko zgodi, da se do Brezij pri Tržiču ne bodo mogli voziti niti domačini niti obiskovalci.

Vas Brezje pri Tržiču ima dolgo zgodovino, saj jo pisni viri prvič omenjajo že v 11. stoletju. Nekdanji lastniki Hudega gradu so namreč na južnih pobočjih Dobrče naselili odslužene vojake, da so obdelovali zemljo. Legenda pravi, da sta na gradu živela Jurij in Neža. Jurij je dal zgraditi cerkev, kapelo pa je posvetil sv. Neži, zavetnici pastirjev ovc.

"Leta 1511 je velik potres porušil grad pri sv. Juriju, cerkve iz 15., 16., 18. in 19. stoletja pa so uničili Turki in spodnesli plazovi. Ob starem zvoniku so leta 1967 zgradili sedanjo cerkev sv. Neže. Do prve svetovne vojne se je kraj imenoval sv. Neža, sam pa se spominjam tudi zanimivega običaja. Na dan sv. Neže so kmetje nosili k cerkvi volno; župnik jo je dal presti, da so naredili nogavice za reveže. Sedanje ime - Brezje pri Tržiču - je vas dobila po številnih brezah, ki so rasle v okolici," je povezal preteklost s sedanjostjo **Milan Valjavec**, 79-letni upokojenec, ki se je rodil v tej vasi. Njegov oče je kupil majhno kmetijo pri Mihcu. Sicer pa je bilo pri takratni sv. Neži enajst večjih domačij. Ohranjena so tudi domača imena kmetov: Mavčk, Jerin, Matiček, Markovc, Nemc, Podmet, Bavantek, Čežar, Dovžan, Ahac, Svamlek. Le pri Dovžanu se še preživljajo samo od kmetijstva, z drugih kmetij pa odhajajo na delo tudi v mesto.

Vas je lepša, cesta pa vse slabša

Do prve svetovne vojne je stalo pri sv. Neži manj kot 30 hiš. Izgradnja se je posebno razmahnila v petdesetih letih, ko so začeli graditi naselji Zgornje in Spodnje Sleme, kjer je skupaj okrog 30 hiš. Na Brezjah pri Tržiču živi danes več kot 320 prebivalcev.

Ivan Kokalj

Milan Valjavec

Bogo Dežman

Anka Grohar

Alojz Meglič

"K naši vasi spada tudi naselje za Vazom, kjer so počitniške hišice. Razen Brezij pri Tržiču so v krajevno skupnost povezane še vasi Hušica, Hudi graben, Visoče in Visoče 2. Ta skupnost združuje okrog 400 prebivalcev. S skupnimi močmi smo v preteklosti postorili marsikaj za napredek. Od prvotno enega telefona v lasti KS so telefonsko napeljavo dobile pred desetletjem vse hiše. Leta 1971 smo odprli dom družbenih organizacij, ki je dobil leta 1988 še prizidek. V stavbi je gasilski dom, dvorana in trgovina, ob njej pa prireditveni prostor, balinišče, igrišče za košarko in otroško igrišče. Precej denarja smo vložili v urejanje kanalizacije, javne razsvetljave in cest v kraju. Občino že dolgo prosimo za obnovo makadamske ceste do Kovorja in slabo prevozne ceste do Vadič in Leš. Kot obljubljajo, naj bi to rešili letos. Žal pa je vse slabša državna cesta, kjer so lani naredili le odbojne ograje, luknje in usade pa so pustili. Brezjani resno razmišljamo, da bomo naredili zaporo na cesti R 322, če jo do sredine poletja ne bodo začeli popravljati," je napovedal **Ivan Kokalj**, predsednik krajevne skupnosti.

Druga zamera državi je še vedno nerešeno lastništvo okrog sto hektarov gozdov in pašnikov, ki so nekdaj pripadali vasi. Agrarna skupnost je vložila zahtevek za denacionalizacijo zemljišč, odgovora pa ni! Del zemljišč bi namreč radi namenili za izgradnjo trgovskega centra in otroškega vrtca. Letos tega gotovo še ne bodo gradili, približno 6 milijonov tolarjev pa bodo vložili v skorajšnjo povečavo prizidka k domu, kjer imajo bife. Obnovili bodo tudi otroško igrišče in ob popravilu avtobusnega postajališča na Brezjah poskrbeli tudi za postavitev čakalnice na Visočah.

Delovni so tudi gasilci

Gasilsko društvo je edino društvo v kraju. Zato ni čudno, da so vanj vključeni skoraj vsi krajani. Kot je povedal predsednik **Andrej Bešter** ima uniforme 22 članov, 14 članic in 15 mladih. Z gašenjem ognja nimajo prav veliko dela, saj so lani gasili le en manjši požar na Visočah.

Dom na Brezjah pri Tržiču je središče vseh dogajanj v kraju.

Vseeno imajo veliko raznih vaj; lani so jih našteli kar okrog 80. Poveljnik **Bogo Dežman** je pohvalil prizadevnost članstva, ki dosega lepe uspehe tudi na tekmovanjih. Lani so na občinskem tekmovanju mladinci zmagali, članice so bile druge, tretji pa člani. Še bolje je bilo na gorenjskem tekmovanju, kjer so članice zmagale, mladinci pa so dosegli 6. mesto. Kot je priznala vodja ženske desetine **Cveta Praprotnik**, brez tekmovalnosti ni uspeha. Letos odhajajo že tretjič na državno tekmovanje in upajo na uvrstitev vsaj v sredino. Vsa prizadevnost članstva pa naj zaleže, da bi izboljšali opremljenost društva. Imajo namreč že 27 let staro brizgalno in 18 let star avto. Upajo, da bodo oboje uspeli zamenjati do 50-letnice društva, ki jo bodo praznovali čez tri leta.

Gasilci, ki imajo tudi tri člane v svetu krajevne skupnosti, ne manjkajo pri nobenem delu v kraju. Razen njih se povezujejo tudi člani borčevske organizacije in člani Rdečega križa. Čeprav imajo prostore za srečanja, se niti starejši niti mlajši ne zbirajo pogosto. Kot je ugotovila študentka socialne pedagogike **Anka Grohar**, mlade najbolj privlači šport in tradicionalni prvomajski kres. Sama je aktivna v Ljubljani, saj je poslanka v študentskem parlamentu in svetnica študentskega sveta univerze. Ko se vrača domov, si prosti čas krajša z risanjem narodnih ornamentov. Za to ji ostaja vse manj časa, saj sodeluje pri tržiškem radiu, med letošnjo prakso v šoli pa se je odločila, da se bo posvetila otrokom pri kakšni dejavnosti. Kot zanimi-

Raj za slikarja narave

*Tržičan **Ernest Krnaič - Enči:** "Kot slikar živim in delujem od leta 1952 v Ljubljani. Na Brezjah pri Tržiču sem si 1972. leta postavil vikend, kamor zelo pogosto prihajam. Navdušen sem nad podobo kraja, ki me je privlačil že v otroštvu. Sedaj najdem v čudoviti pokrajini predvsem vrsto motivov za moje slike. Vedute gora, slikovite vasi Popovo, Palovče in drugo je ohranjeno na platnih. Nekaj sledi sem pustil tudi v kraju, kjer sem pomagal pri prenovi kapelice v vasi, ureditvi kapelice na polju in izdelavi freske na Dovžanovi domačiji. Med vaščani se dobro počutim. Dobro poznam tudi Poldeta Bibiča, vendar se kot soseda večkrat srečava v Ljubljani."*

Na Bistriški planini še pasejo

*Upokojeni tekstilec **Alojz Meglič:** "Ko sem se leta 1984 upokojil, so me v kraju najprej zadolžili za popravila cest. Pred šestimi leti sem poprijel še za delo 'majerja' na Bistriški planini. Z ženo Frančiško tam preživiva vse od junija do sredine septembra. Pasem okrog 25 telic in molznic z Brezij in iz Bistrice pri Tržiču. Na planini delamo tudi skuto, sir, masovnek in kislo mleko, zraven pa postrežemo žgance. Pogosto nas obiskujejo domačini in tudi prebivalci od drugod. Žal se nekateri ne zavedajo, da psi ne sodijo na pašnik. Ošketi moram tudi tiste lastnike gozdov, ki z vlačenjem neokleščenega drevja delajo škodo na travi. Že brez tega imamo dovolj težav zaradi zaraščanja pašnikov z gozdom."*

vost je omenila, da mnogi ljudje tudi v Ljubljani vedo za Brezje pri Tržiču in lepote njegove okolice. Ob koncu našega obiska je predsednik Kokalj s sokrajani potrdil njihovo odločenost, da bo kraj ostal med lepšimi na Gorenjskem tudi v bodoče. • **Stojan Saje, Foto: Tina Dokl**

Gorenjski glas v Bitnjah

V soboto, 16. maja, bo Gorenjski glas na obisku v Bitnjah v mestni občini Kranj. S krajani se bomo dobili med 10. in 12. uro v gostilni Strahinc, zapisali veliko zanimivega o vseh treh Bitnjah, sprejemali brezplačne male oglase, nove naročnike, delili simpatične nagrade... Kar bomo zabeležili, boste v Gorenjskem glasu lahko prebrali že naslednji torek. • **H. J.**

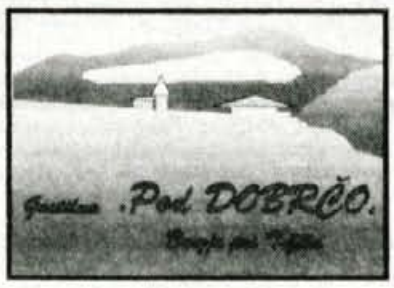

Delovni čas:
PONEDELJEK
ZAPRTO
TOREK - PETEK
od 13. do 22. ure
SOBOTA, NEDELJA
od 11. do 22. ure

Rajsar Marjan

Brezje 2 pri Tržiču
tel., gostilna 064/564-430, stan.: 064/561-002

DRUŠTVO DIABETIKOV TRŽIČ

ROČENICA 61,
TRŽIČ 4290

DRUŠTVO DIABETIKOV TRŽIČ

Uradne ure:
torek 17. - 18. ure
v prostorih gasilskega doma v Ročevnici

Splošno mizarstvo

OVSENEK Branko, s.p.

Brezje pri Tržiču 15, 4290 TRŽIČ
tel.: 064/564-075

PODJETJE ZA TRGOVINO IN PREVOZ

PIK◦AS d.o.o.

BREZJE 41a
Tel./fax: (064) 562-208, GSM: (041) 703-812
Delovni čas: 8. - 19. ure, sobota 8. - 13. ure
nedelja, prazniki 8. - 12. ure
Ivan Kokalj

Kranjska Iskraemeco lani spet dobro poslovala

Nove prostore bodo odprli septembra

Za dividende naj bi namenili polovico dobička, bruto dividenda na delnico naj bi znašala 920 tolarjev.

Kranj, maj - Kljub padanju cen in skrajševanju dobavnih rokov je kranjska delniška družba Iskraemeco lani poslovala uspešno. Dobiček je znašala 343,7 milijona tolarjev in bil za 13 odstotkov večji kot leto poprej. Uprava bo predlagala, da se ga polovico razdelili za dividende, ki jih bodo letos izplačali že četrtič. Za investicije so lani namenili kar 1,7 milijona lastnih sredstev, precej vlagajo v prenovo proizvodnih procesov, na dvorišču pa grade proizvodno poslovni objekt, ki ga bodo odprli septembra.

Čeprav lani razmere pretežnim izvoznikom niso bile naklonjene, v Zahodni Evropi so cene še naprej padale, dobavni roki pa so se skrajševali, smo lansko poslovno leto zaključili uspešno, je na četrtkovi tiskovni konferenci dejal **Nikolaj Bevk**, glavni direktor delniške družbe Iskraemeco Kranj.

Lani je Iskraemeco kot prva na Gorenjskem dobila nagrado "Rating leta 1997" (A1), ki jo je podelila ameriška družba Dun&Bradstreet. Za obliko ohišja nove družine električnih števcev MT300 je v Hannovru prejela prestižno nagrado If.

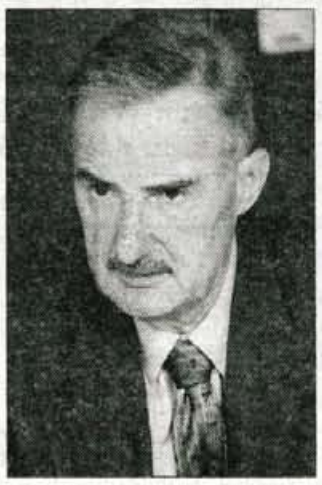

Nikolaj Bevk, glavni direktor Iskraemeco Kranj

Zadržali tretje mesto v Evropi

Lani so izdelali 2 milijona števcev električne energije in glede na leto poprej proizvodnjo povečali za 1,3 odstotka. S tem so zadržali tretje mesto med evropskimi konkurenti. Letni promet je znašal 15,1 milijarde tolarjev, kar pomeni, da se nadaljuje dolgoletna rast, ki je zdaj le nekoliko manjša. K temu prispeva padanje cen v Zahodni Evropi, ki se še vedno ni ustavilo. Skrajšujejo pa se dobavni roki, trdna naročila imajo za štiri do pet tednov vnaprej, kar pomeni, da pri nabavi materialov lahko upoštevajo le ocene. Dodatne težave jim je lani povzročilo padanje azijskih valut, pozitivno pa je vplivala rast ameriškega dolarja, saj so na njegovem območju povečali prodajo.

Izvoz so lani še povečali za 5 odstotkov in se je povzpel na 144 milijonov mark. Prodaja na tuje je imela kar 94-odstotni delež. Pri osvajanju novih trgov jim je lani uspelo prve pomembnejše količine prodati v Brazilijo, Urugvaj, Zimbabve, Saudsko Arabijo, na Tajsko in v Bangladeš. S povečanjem prodaje v prekomorske države, v srednjo in jugovzhodno Evropo, kjer so se uspešno vrnili na hrvaški in bosanski trg, jim je uspelo nadomestiti manjšo prodajo v Zahodno Evropo.

Novi izdelki so namenjeni predvsem industriji

Lani so razvili nekaj novih izdelkov, ki so namenjeni predvsem industriji. Vse bolj se povečuje proizvodnja elekronskih števcev, od 50 do 70 odstotkov letno in v celotni proizvodnjo imajo zdaj 13-odstotni delež. Proizvodnjo gospodinjskih električnih števcev povečujejo v tovarnah po svetu, lani so investirali v Rusiji in Maleziji ter na Hrvaškem in BiH. Brez tega tam ne bi mogli povečati prodaje. V Kranju pa izdelajo vse več izdelkov, ki so namenjeni industriji. Letos naj bi v tovarnah v tujini izdelali že 30 odstotkov enofaznih števcev.

Za prenovo proizvodnih procesov so lani namenili 1,7 milijarde tolarjev lastnih sredstev, amortizacij in dobiček. Investicije so bile za polovico večje kot leto poprej. Na tovarniškem dvorišču grade proizvodno poslovni objekt, v katerem bodo tudi avtomatizriana regalna skladišča, ki jim imajo zdaj na več krajih.

Za dividende polovico dobička

Z lanskim poslovnim rezultatom so lahko zadovoljni tudi delničarji, saj je bil dobiček za 13 odstotkov večji kot leto poprej, znašal je 343,7 milijona tolarjev. Uprava je že predlagala, da naj bi dividede znašala 920 tolarjev bruto na delnico, kar sicer pomeni, da naj bi bile nekaj manjše kot lani. Nerazdeljenega naj bi namreč ostalo polovico dobička. Iskraemeco zadnjih sedem leto posluje z dobičkom, delničarji pa bodo dividende dobili že četrtič.

Ustanavljajo družbo pooblaščenko

Želimo, da Iskraemeco ostane v večinski lasti notranjih delničarjev, sedanjih in nekdanjih zaposlenih. Zato ustanavljamo družbo pooblaščenko, s tem se ukvarjamo že pol leta in ne le zadnjih štirinajst dni, kakor nam očitajo nekateri. Napravili smo ankete, menili smo, da bo 14 dni za vpisovanje dovolj časa, vendar se je pokazalo, da se vsi niso odločili tako hitro. Zato smo vpisovanje podaljšali, je povedal Nikolaj Bevk, ki je znan kot vnet zagovornik, da slovenske tovarne ostanejo v slovenski lasti. Odziv je bil doslej najboljši med upokojenci, vstopilo jih je že več kot dve tretjini, vsaj tolikšnega pričakujejo tudi med zaposlenimi. Do ponedeljka, 11. maja, so vpisani v pooblaščenko dosegli že 43-odstotni lastninski delež, ker bo vstopanje potekalo še ta teden, bodo verjetno dosegli večinskega.

Na dvorišču grade poslovno proizvodni objekt, ki ga bodo odprli septembra. Foto: G. Šinik

Iskraemeco je v večinski in sicer 59,1-odstotni lasti notranjih lastnikov, nekdanjih in sedanjih zaposlenih. Za 2.070 zaposlenih pa je seveda še bolj pomembno, da lani števila zaposlenih niso zmanjšali in da imajo sorazmerno dober življenjski standard.

Za slovenske razmere 7-odstotna donosnost na kapital dobra, donosnost prihodkov pa je bila lani 2,9-odstotna. Letos naj bi bila donosnost kapitala 6,7-odstotna, donosnost prihodkov pa 3-odstotna. Promet naj bi znašal 157 milijonov mark, dosegli naj bi 34,200 mark dodane vrednosti na zaposlenega ter pri tem ohranili dosedanje število zaposlenih.

• M. Volčjak

Ekološka taksa bo škofjeloškemu Termu pobrala dobiček

Termo ne bo plačal povečane ekološke takse

Lani je znašala 52 milijonov tolarjev, letos kar 160 milijonov tolarjev, saj se je povečala za trikrat.

Škofja Loka, 8. maja - Po povratku iz ZDA, kjer je škofjeloški Termo konec aprila iz rok Billa Gatesa prejel prestižno nagrado Windows World Open 98, je direktorja Janeza Deželaka pričakalo drugačno presenečenje, ki je delovalo kot šok. Država je za trikrat povišala ekološko takso, kar bi Termu pobralo ves dobiček.

Čeprav so nam ministri obljubljali, da bo ekološka taksa manjša, se je zgodilo ravno obratno. Država je ekološko takso za obremenjevanje zraka z izpustom ogljikovega dioksida letos povečala za trikrat, kar so v škofjeloškem Termu iz Uradnega lista izvedeli nekaj dni po povratku iz ZDA.

Že lani je bil davek visok, plačali smo 52 milijonov tolarjev, letos pa je trikrat večji, plačati moramo 160 milijonov mark, kar bo Termu pobralo ves dobiček. Odločili smo se, da ne plačamo povečane ekološke takse, pri čemer se sklicujemo na naš statut, ki pravi, da lahko odklonimo plačilo, če to uničuje tovarno, je povedal direktor **Janez Deželak**.

Škofjeloški Termo je poleg termoelektrarn, ki jim je država plačilo ekološke takse odložila tja do leta 2007, eden večjih onesnaževalcev zraka z ogljikovim dioksidom. Letno porabi 18 do 20 tisoč ton koksa, vsi ostali v Sloveniji pa približno 7 tisoč ton. Podražitev ekološke takse je torej najbolj udarila prav škofjeloški Termo.

Preveril sem, kako je s tem v tujini, noben naš konkurent še ne plačuje ekološke takse, to jih bo doletelo šele po letu 2000. Njenega povečanja ne bomo mogli preliti v cene, ki jih narekujejo večji od nas, mi jim lahko le sledimo. Če bi izdelke podražili le za nekaj odstotkov, jih ne bi mogli več prodati, plačilo ekološke takse pa bi nam stroške goriva povečalo za 36 odstotkov. Sploh pa bi morali obremenjevanje zraka z ogljikovim dioksidom gledati celovito, saj Termo ogromno prispeva k zmanjšanju izpustov, ker v izoliranih objektih porabijo precej manj energije, kot bi je sicer, pravi Deželak.

Najbolj pa jih jezi, ker je večja ekološka taksa namenjena polnjenju državnega proračuna, ne pa okoljevarstvenim projektom. Zato lahko pričakujemo poslansko vprašanje, razmišljajo pa tudi o tem, da bi tožili državo, ki s takšnimi dejanji uničuje tovarne, je povedal Deželak.

• M.V.

Škofjeloška Odeja pridobila certifikat kakovosti ISO 9001

Odeja skrbi za dobro spanje

Za nas je merilo kakovosti v teži grahovega zrna, je na slovesnosti slikovito dejala direktorica Anka Skrušny.

Škofja Loka, 7. maja - Škofjeloška Odeja je največja tovarna prešite posteljnine pri nas, za razliko od mnogih tekstilnih tovarn pa dobro posluje in na tuje proda kar 64 odstotkov izdelkov. Med 152 zaposlenimi je le 18 moških, tudi celotno vodstvo sestavljajo ženske. Zategadelj je razumljivo, da je slovesna podelitev certifikata kakovosti v Miheličevi galeriji Kašči v Škofji Loki potekala v prijetnem ženskem vzdušju.

Kdo ne pozna znamenite Grimmove pravljice o princeski, ki ji je spanec kratilo drobceno zrno graha pod številnimi pernicami in blazinami? Čeprav se zdi, da pravljice v današnjem stehniziranem in kompjuterizirnem svetu nimajo več kaj povedati, vendarle hranijo tisočletno človeško modrost in poučno sporočilo tudi za nas. V Odeji pravljico razumemo predvsem kot napotilo, da morajo naši izdelki zadovoljevati najzahtevnejše kupce, je na slovesnosti dejala direktorica Odeje **Anka Skrušny**.

Odeja se je specializirala za izdelavo prešite posteljnine, izdeljujejo najrazličnejše stvari, s katerimi opremljamo naša ležišča, za otroke in odrasle: prešite odeje, vzglavnike, ščitnike, vreče za vzmetnice, posteljna pregrinjala, spalne vreče in podobno. Novost zadnjih let sta programa Bio in Medico, ki sta primerna za opremo bolnišnic, hotelov, domov itd. Pri njih so se morali posebej potruditi, saj imajo te ustanove posebne zahteve glede pralnosti teh izdelkov.

V Odeji letno izdelajo približno 500 tisoč kosov prešitih odej, kar 58 odstotkov jih prodajo na tuje. Izvažajo predvsem v Skandinavijo, Nemčijo, Avstrijo in na Hrvaško. Letni promet je lani znašal 925 milijonov tolarjev, v primerjavi z letom poprej je bil za 15 odstotkov večji. Čisti dobiček je znaša 30 milijonov tolarjev, v primerjavi z letom poprej so g povečali za 138 odstotkov.

Direktorici Odeje Anki Skrušny je certifikat kakovosti ISO 9001 izročil predsednik gospodarske zbornice Jožko Čuk, ki je ob tem dejal, da presojevalci niso imeli težkega dela, saj v Odeji izpolnijo obljube. Brez dvoma tudi to prispeva k odlični bonitetni oceni, saj je bonitetna hiša Dun&Bradstreet Odejo lani uvrstila v skupino najboljših.

Odeja uspeva z izdelki, k so plod lastnega razvoja Razvojno ekipo sestavljaj odlične oblikovalke, vsak leto ena izmed treh pripra novo kolekcijo. Poskrbi z vse, od izbire tkanin d promocije izdelkov. Ker s med seboj precej razlikujej pride na trg vsako leto svež kolekcija.

Proizvodni prostori Odeje so svetli, sodobni in prostorni opremljeni z najsodobnejšimi stroji.

Ne samo v razvoju, celotno vodstvo Odeje sestavljajo ženske, direktorica Anka Skrušny jo vodi že sedemnajsto leto. Med 152 zaposlenih je le 18 oziroma 12 odstotkov moških.

Po pridobitvi certifikata kakovosti ISO 9001, ki jim ga je podelila certifikatorska hiša Biro Veritas, so si kot naslednji cilj zadali poslovno odličnost. • M.V.

V Domelu že četrtič nagradili delavce za trud pri kakovosti

Nagrade in ure kakovosti Domelovcem

Najvišje priznanje - Zlato uro kakovosti je dobil samostojni tehnolog Jože Benedičič, ure kakovosti pa še deset zaposlenih

Železniki, 11. maja - V Domelu v Železnikih so v petek zvečer že četrtič zapored nagradili zaposlene za trud pri kakovosti. Najvišjo nagrado, Zlato uro kakovosti, je po izboru vseh zaposlenih prejel samostojni tehnolog Jože Benedičič, ure kakovosti pa je dobilo še deset delavcev. Kot je poudaril generalni direktor delniške družbe Domel Pavel Demšar, je prav kakovost ena od treh magičnih besed, ki zanimajo poslovne partnerje, in hkrati najpomembnejša komponenta poslovanja.

V štirih letih, odkar podeljujejo nagrade kakovosti, je v podjetju prišlo do bistvenega izboljšanja kakovosti, ugotavljajo v Domelu. Na ta način ustvarjajo pozitivno klimo med zaposlenimi, ki so se začeli truditi za večjo kakovost v vseh fazah proizvodnje. Kot je dejal generalni direktor **Pavel Demšar,** so zaposleni tovrstno nagrajevanje sprva sprejeli z dvomom, toda v štirih letih so se nagrade dobro "prijele". Kakovost, dobavni roki in cene so po Demšarjevih besedah tri magične besede, ki zanimajo poslovne partnerje. Zaupanje v kakovost se gradi dolga leta, izgubi pa zelo hitro, z majhno napako. V lanskem letu so v Domelu dosegli dobre rezultate pri kupcih, reklamacij je bilo zelo malo. Eden od dokazov, da je v Domelu kakovost res na visoki ravni, je tudi nedavno priznanje nemškega podjetja Stihl, ki je Domel razglasila za dobavitelja leta. Ta nagrada je tudi rezultat podeljevanje ur kakovosti, je poudaril Demšar.

Letos je glasovanje za dobitnike ur kakovosti potekalo v dveh krogih, v prvem krogu je bilo predlaganih 182 kandidatov, po glasovanju po posameznih skupinah pa se je v drugi krog volitev uvrstilo 41 kandidatov. Med temi so vsi zaposleni izbrali deset prejemnikov ur kakovosti po skupinah in prejemnika Zlate ure kakovosti za celotno podjetje. Ure kakovosti so prejeli: **strugar v vzdrževanju Stanislav Jelenc, delavec v obdelovalnici Silvester Tušek, rezkalec v obdelovalnici Robert Berce, delavec v montaži Bojan Demšar, delavka na lakiranju rotorjev Janka Šmid, mojster na rotorski liniji Tomaž Pečnik, brusilec na NC stroju Boris Šmid, pomočnik vodje končne kontrole Izidor Pintar, samostojni nabavni referent Ferdinand Šink in samostojni konstrukter orodij Branko Potočnik.** Za celotno podjetje pa je največ točk prejel **Jože Benedičič,** ki so mu tako podelili Zlato uro kakovosti za leto 1997. Nagrajenec v Domelu opravlja delo samostojnega tehnologa. Kot so zapisali v obrazložitvi, brez dobrega tehnologa ni dobrega tehnološkega procesa. Uvajanje novih materialov je vedno zahtevno in odgovorno delo; zamenjava silumina s plastičnimi masami zahteva vpeljavo popolnoma novih postopkov ter osvojitev novih znanj o materialih in orodjih. Največji del tega prehoda sloni prav na Jožetu, ki te aktivnosti koordinira. Zlata ura je priznanje za njegovo prizadevanje, so še zapisali v obrazložitvi nagrade.

Vseh 41 delavcev, ki so se uvrstili v drugi krog glasovanja, je prejelo tudi 15 tisočakov denarne nagrade.

• **U. Peternel, foto: Tina Dokl**

Zlato uro kakovosti je prejel samostojni tehnolog Jože Benedičič.

AFM
AŽMAN d.o.o.

PODJETJE ZA ŠPEDICIJO, TRANSPORT IN TRGOVINO

Uspešen in dinamičen kolektiv družinskega podjetja s 30-letno tradicijo zaradi rasti obsega poslovanja vabi k sodelovanju samostojne in kreativne sodelavce.

1. SAMOSTOJNI CARINSKI ŠPEDITER - 2 mesti

Od kandidata pričakujemo:
- najmanj srednja ali višješolska izobrazba
- vsaj 2 leti delovnih izkušenj v špediciji
- obvladanje dela z računalnikom
- vsaj pasivno znanje nemškega jezika

2. REFERENT LOGISTIKE TRANSPORTA - 1 mesto

Od kandidatov pričakujemo:
- najmanj srednja ali višješolska izobrazba prometne ali strojne smeri
- zaželene izkušnje, lahko tudi pripravnik
- aktivno znanje nemškega in angleškega jezika
- obvladanje dela z računalnikom

3. VOZNIK V MEDNARODNEM TRANSPORTU - 2 mesti

Od kandidatov pričakujemo:
- srednješolska izobrazba - smer voznik avtomehanik
- vozniški izpit vsaj C in B kategorije
- vsaj 2 leti izkušenj v mednarodnem transportu
- pasivno znanje nemškega jezika

Za objavljena delovna mesta bomo sklenili delovno razmerje za nedoločen čas, s polnim delovnim časom in šestmesečnim poskusnim delom.

Pisne prijave z dokazili sprejemamo 8 dni po objavi na naslov:
AŽMAN, d.o.o, Tržaška ulica 1, 4248 LESCE

AGA poslej tudi v Sloveniji

Kranj, maj - Mednarodno podjetje AGA, ki je specializirano za proizvodnjo plina, je lansko jesen pri nas ustanovilo svoje podjetje, saj želi še bolj okrepiti oskrbo svojih odjemalcev.

AGA je mednarodni koncern, ki ima sedež na Švedskem, svoja podjetja pa v 40 državah po svetu. Specializirano je za uporabo plinov, tehnologijo in servis na področju tehničnih, medicinskih in specializiranih plinov. Na slovenskem trgu je prisoten je že desetletja, njegovi najbolj znani odjemalci so Nieros, Palfinger, Henkel-Zlatorog in nasledniki Metalke. Z ustanovitvijo podjetja je svetovanje postalo dostopnejše tudi našim podjetjem, ki ga Aga ponuja predvsem na področju kovinsko predelovalne in procesne industrije ter okoljevarstvene tehnologije, živilsko predelovalne industrije in skladiščenja.

V IBI-ju spet novi stroji

Kranj, maj - V kranjskem IBI-ju že montirajo nove tkalske stroje, ki so jih kupili v Italiji, vredni so približno dva milijona mark.

Vseh šestnajst tkalskih strojev bo nared do poletja, na njih bodo izdelovali še kakovostnejše blago s sodobnejšimi vzroci. Novi stroji so tudi precej varčnejši od dosedanjih, kar bo IBI-ju zagotavljalo še večjo konkurenčnost. Za posodobitev proizvodnje so v zadnjih petih letih namenili približno osem milijonov mark, kar je zaradi večje konkurenčnosti prispevalo k uspešnemu poslovanju. Lani so promet povečali za desetino, znašal je 2,7 milijarde tolarjev, dobiček pa so povečali za trikrat, znašal je 25 milijonov tolarjev.

Kranj - V soboto je Planika na Prešernovi 3 odprla svojo prenovljeno prodajalno. Na razširjenih prodajnih površinah ponuja pestro izbiro ženske, otroške in športne obutve za pomlad in poletje. Foto: G. Šinik

Podjetje, kdo bo tebe ljubil

Ljubljana, maj - Klub Socius bo v četrtek, 21. maja, pripravil klubsko srečanje, predstavila se bo kranjska Sava.

Na klubskem srečanju, ki se bo začelo ob 13. uri, bo Marjan Peršak, namestnik direktorja Sociusa predstavil projekt "Strateške prenova gospodarske družbe", ki pravi tudi "Podjetje, kdo bo tebe ljubil". V nadaljevanju bo Vid Pogačnik, ki v kranjski Savi skrbi za izobraževanje, predstavil spreminjanje korporacijske kulture v Savi. Srečanje bo potekalo v dvorcu Selo na Zaloški 69 v Ljubljani.

MEŠETAR

Rešitev obnovljivi viri

V zgodovini je bil človek močno odvisen od biomase in še danes jo velik del prebivalstva (zlasti v državah v razvoju) uporablja za kurjavo (na primer les). Biomasa pa ni le les, temveč je to vsakršna biološka snov (rastlinska ali živalska), ki jo je mogoče pretvoriti v energijo: ostanki kmetijskih pridelkov (slama ...), energetsko bogate rastline (sladkorni in škrobni pridelki, oljnice, hitro rastoča drevesa) in organski odpadki (odpadna voda). V celotni porabi energije je zastopanost posameznih energetskih virov po državah precej različna. Za razvite države je značilno, da ima nafta v celotni porabi energetskih virov največji delež, medtem ko je delež biomase izredno skromen. Nasprotna slika je v državah v razvoju: tu prihaja skoraj polovica porabljene energije iz biomase. Težko je reči, kam bo šel energetski razvoj držav v razvoju, vendar biogoriva preprečujejo ali vsaj zmanjšujejo onesnaževanje okolja, rešitev pa so obnovljivi energetski viri.

Brez podražitev

Ljubljanske mlekarne so v četrtek obvestile javnost, da ne bodo podražile cen svojega konzumnega mleka. Vlada je namreč sprostila cene konzumnega, torej običajnega mleka. Večina slovenskih mlekarjev je takoj reagirala na to odločitev in podražila svoje mleko. V Ljubljanskih mlekarnah pa so se kljub temu odločili, da cen svojega konzumnega mleka ne bodo povišali. Prepričani so, da je to za potrošnike razveseljiva novica, saj je mleko osnovno živilo in predstavlja znaten del življenjskih stroškov. Ljubljanske mlekarne bodo najmanj 10 milijonov tolarjev od prodaje konzumnega mleka prispevale za obnovo in pomoč prizadetim v nedavnem potresu v Posočju. Od 20. junija dalje bodo od vsakega litra prodanega mleka dali za Posočje 4 tolarje. Čim večja bo prodaja, večja bo pomoč.

Zaščita domače prašičjereje

Slovenska vlada je na četrtkovi seji sklenila zvišati prelevmane oziroma uvozne dajatve na uvoz prašičjega mesa. Pritisk na naš trg s prašičjim mesom je zelo velik, zato odkupne cene padajo, povpraševanje pa je vedno manjše. Nekatere sosednje države celo spodbujajo izvoz prašičjega mesa v Slovenijo. Kot je v četrtek povedal minister za kmetijstvo in gozdarstvo Ciril Smerkolj, je cena za prašiče le še okrog 220 tolarjev, kar ne krije stroškov prireje. Biti bi morala vsaj 235 tolarjev. Nov prelevman za kilogram uvoženega mesa znaša od 8 do 15 tolarjev.

OBČINA ŠENČUR
KRANJSKA C. 11
4208 ŠENČUR

objavlja naslednji

RAZPIS

za dodelitev nepovratnih sredstev obrtnikom in podjetnikom, ki bodo zaposlovali nove delavce v letu 1998 iz sredstev namenjenih za pospeševanje podjetništva in drobnega gospodarstva

1. **Skupni znesek** razpisanih nepovratnih sredstev **znaša do 2.000.000 SIT.**
2. Za sredstva lahko zaprosijo pravne in fizične osebe s sedežem in dejavnostjo v Občini Šenčur.
3. Sredstva se dodeljujejo za naslednji namen:
   - zaposlitev novega delavca (-ke) v letu 1998
4. Sredstva se prednostno dodelijo prosilcem, ki:
   - že dalj časa izkazujejo potrebo po novi zaposlitvi
   - bodo novega delavca zaposlili za nedoločen čas
   - zaposlujejo delavca, ki prvič rešuje vprašanje delovnega razmerja
   - zaposlijo invalidnega delavca ali delavca s telesno okvaro
   - zaposlijo delavca iz socialno ogroženih družin
   - zaposlijo delavca prijavljenega na zavodu za zaposlovanje
   - zaposlijo nezaposlenega delavca iz območja Občine Šenčur
5. Višina dodeljenih sredstev znaša 150.000 SIT za vsakega delavca. Skupno dodeljena sredstva ne presegajo višine skupnega razpisnega zneska.
6. Pogoj za sodelovanje pri razpisu je zaposlitev novega delavca v letu 1998 in sicer za čas, ki ne bo krajši od 12 mesecev. V primeru predčasne prekinitve delovnega razmerja, ne glede na krivdo, mora prejemnik sredstev dodeljeni znesek vrniti skupaj s pripadajočimi obrestmi, kot jih zaračunava Gorenjska banka, d.d., Kranj.
7. Vsebina vloge:
   - podatki o prosilcu
   - dokazilo o zaposlitvi delavca
   - fotokopija obrazcev prijav delavcev v zavarovanje
   - dokazilo o registraciji
   - ostalo
8. Rok za prijavo na razpis je 8 dni od dneva objave.
9. Vloge za razpis pošljite v zaprti kuverti na naslov: Občina Šenčur, Kranjska c. 11, 4208 Šenčur s pripisom "Ne odpiraj - za nove delavce".
10. Komisija bo vloge pregledala v roku 8 dni od zaključka razpisa.
11. Prosilci bodo o višini dodeljenih sredstev obveščeni v roku 15 dni po zasedanju komisije.
12. Sredstva se bodo izplačala v roku 30 dni od prejema sklepa komisije ter po podpisu pogodbe.
13. Dodatne informacije lahko prosilci dobijo na Občini Šenčur, Kranjska c. 11, 4028 Šenčur ali po telefonu 411-525 pri g. Alešu Puharju.

OBČINA ŠENČUR
ŽUPAN
FRANC KERN, ing.

Borzni komentar tedna

Za nami je praznično obarvan teden, ki mogoče prinaša svež veter v trgovanje na Ljubljanski borzi. Kljub nespodbudnim novicam o pritoku svežega tujega kapitala na naš trg (tega naj bi v drugi polovici aprila v Slovenijo priteklo le za 0.3 milijona nemških mark), pa so pobudo prevzeli domači povpraševalci, ki jim je končno postalo jasno, da tako poceni delnic dobrih podjetij čez nekaj časa verjetno ne bo več mogoče dobiti. Pogled v prihodnost nam zamegljujejo pidovske delnice, ki pomenijo pravi raj za špekulante vseh sort, saj njihovi tečaji nihajo kot žito v vetru. Slovenski borzni indeks je od prejšnjega četrtka pridobil 38 točk in spet presegel psihološko mejo 1700 indeksnih točk. Precej so k temu pripomogle farmacevtske delnice, ki se spet približujejo že doseženim rekordnim vrednostim - razlika je le ta, da je ponudba teh (predvsem Lekovih) delnic domala izpuhtela. V ponedeljek smo dočakali kotacijo delnic pida Modra linija, s katerim se je začelo novo poglavje pidovske zgodovine: doslej se namreč še ni zgodilo, da bi trgovci tekmovali med sabo, kdo bo dobil pidovske delnice - ravno to pa se je Modri liniji zgodilo v sredo. Seveda je za kupce najbolj mamljiva obljubljena dividenda v višini 55 tolarjev, ki naj bi bila izplačana že prihodji mesec. Petek je bil v znamenju farmacevtov, saj se je najpopularnejšima delnicama pridružil še Salus. Salusovi delnici po datumu dividendnega preseka cena bolj ali manj miruje, seveda pa ima ob takšnih dividendnih donosih (skupaj z vmesno dividendo je v minulem letu vsaka delnica prinesla 1700 tolarjev) ta, prevečkrat po krivičnem odrinjena delnica, še precejšnjo možnost za rast. Padci pa so ob takšnih koncentracijah pri doseženi vrednosti bolj malo verjetni. Prebujajoča se Trnuljčica je bila zadnji teden tudi Mercatorjeva delnica, ki je med petkovim trgovanjem dosegla že vrednost 4800 tolarjev, minute proti koncu trgovanja pa so tečaj spet umirile. Kot se je že večkrat pokazalo, je rast tečaja, ki je ne podpirajo vsaj potencialno pozitivne informacije, zelo kratkotrajnega značaja. Največkrat je takšna "nepodprta" rast zgolj manever kakšne izmed borznih hiš, ki želi zbuditi zanimanje za katero izmed delnic in v drugi fazi realizirati kapitalski dobiček. Vedno se najde vsaj kdo, ki manevra ne zna pravilno oceniti in verjame, da je opazovana delnica končna začela svoj križarski pohod proti višjim nivojem. Trgovina pa je zaenkrat v slovenskih borznih logih precej zapostavljena panoga in tako najprimernejša za tovrstne ekskurze. Občasni skoki cen delnic Kovinotehne so vsekakor paša za dobičkov željne trovce. Zadnje čase pa je bilo ob precejšnji stanovitnosti tečaja rednih delnic Kovinotehne mogoče (uspešno) igrati na karto razkoraka med ceno teh in pa prednostnih delnic, ki je bil zgodovinsko gledano nadpovprečno velik.

Sprehodimo se še med delnicami gorenjskih podjetij. Delnica Gorenjskega tisk je v ponedeljek ob minimalnem prometu dosegla vrednost 1290 tolarjev, od takrat pa poslov z njo ni bilo. Aerodrom Ljubljana se še vedno ni iztrgal iz območja 1850 tolarjev, čeprav je bilo v petek čutiti določeno nestrpnost in zapiranje poslov navzgor (po ponudbenih cenah). V pričakovanju svežih novic v prelepih pomladnih dneh pa se bodo borzniki zbrali v Portorožu na tradicionalni borzni konferenci, kjer bodo informacije lažje dostopne.

Ilirika Borzno posredniška Hiša, d.d.
Matej Anko

ILIRIKA
ODKUPUJEMO DELNICE:
SAVA G in B, TERMO ŠK. LOKA, ŠPECERIJA BLED, COLOR MEDVODE, DELIKATESA JESENICE G in B, LOKA ŠK. LOKA B in C, GORENJKA LESCE, TP ROŽCA JESENICE G, PIVOVARNA UNION IN LAŠKO...
*prodajamo delnice na borzi
*upravljamo portfelje
JESENICE Tel 064/861 511
KRANJ Tel 064/221 722

Območna obrtna zbornica Škofja Loka

Za predsednika izvolili Franca Šifrarja

Obrtniki in podjetniki opozorili na številne probleme, kritični so bili tudi do Obrtne zbornice Slovenije.

Škofja Loka, 8. maja - Skupščina Območne obrtne zbornice Škofja Loka je brez pripomb sprejela poročilo o delu v preteklih štirih letih, živahna razprava se je razvila glede bodočega dela. Izvolili so novo vodstvo zbornice, predsednik je po šestletnem premoru spet postal Franc Šifrar, ki je vodenje škofjeloškim obrtnikom prvič prevzel pred osemnajstimi leti.

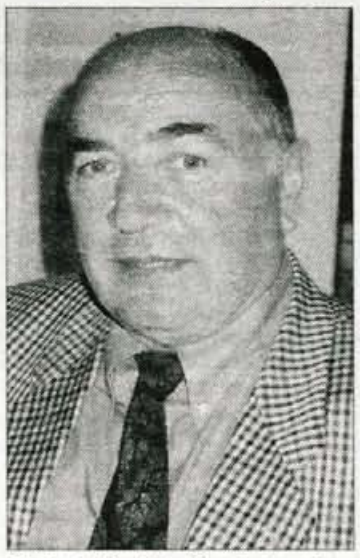

Vodenje škofjeloške obrtne zbornice je spet prevzel Franc Šifrar.

Območna obrtna zbornica Škofja Loka, ki pokriva občine Škofja Loka, Železniki, Gorenja vas-Poljane in Žiri, ima danes 1.153 članov, od tega je 122 prostovoljnih. Pomemben dosežek zadnjih let je sklad za razvoj obrti in podjetništva, ki bo kmalu že drugič dodelil posojila, ki bodo precej cenejša kot prvič. Te dni se je ustanoviteljicam sklada pridružila še občina Žiri. Med prvimi jim je uspelo osnovati medobčinski podjetniški center, zato si obetajo več državnega denarja. Te dni so občinski svetniki dokončno prižgali zeleno luč za obrtno cono na Trati.

Po pregledu dela v zadnjem štiriletnem mandatu, kar je minilo brez razprave in pripomb, se je toliko bolj živahna razprava razvila o prihodnjem delu, obrtniki so bili kritično tudi do vrha svoje stanovske organizacije v Ljubljani. Ker se je dosedanjemu vodstvu zbornice iztekel mandat, so izvolili novega. Pri krmilu je Andreja Karlina, ki je bil predsednik šest let, zamenjal Franc Šifrar, ki je bil edini kandidat, vodenje obrtniške zbornice pa prevzema že drugič. Prvič je bil namreč izvoljen že pred osemnajstimi leti, ko so bile razmere seveda v marsičem drugačne. V upravni odbor so bili poleg Šifrarja izvoljeni: Milan Frelih, Jurij Zupanc, Karel Jezeršek, Milan Hafner, Ivo Jelenc, Marija Ravnik, Irena Homan, Nataša Demšar, Slavica Kalan, Anton Habjan, Bertl Stanonik in Jože Misson. • **M.V.**

KOLIKO JE VREDEN TOLAR

KRANJ, 11.5.1998	nakupni	prodajni	nakupni	prodajni	nakupni	prodajni
MENJALNICA	**1 DEM**		**1 ATS**		**100 ITL**	
A BANKA (Tržič, Kranj, Jesenice)	92.50	93.25	12.87	13.25	9.22	9.47
BANKA CREDITANSTALT d.d Lj	92.40	93.20	13.10	13.30	9.30	9.50
EROS (Stari Mayr) Kranj	92.60	92.90	13.10	13.20	9.32	9.40
GORENJSKA BANKA (vse enote)	92.10	93.30	12.83	13.26	8.97	9.84
HRANILNICA LON, d.d Kranj	92.50	92.90	13.10	13.20	9.33	9.43
HKS Vigred Medvode						
HIDA-tržnica Ljubljana	92.75	92.95	13.15	13.20	9.37	9.42
HRAM ROŽCE Mengeš	92.60	92.90	13.05	13.18	9.38	9.44
ILIRIKA Jesenice	92.50	93.00	13.10	13.20	9.32	9.44
ILIRIKA Kranj						
INVEST Škofja Loka	92.70	93.10	13.10	13.20	9.32	9.45
KREKOVA BANKA p.e. Šk. Loka	92.85	94.00	13.20	13.40	9.35	9.60
LASER Jesenice						
LEMA Kranj	92.50	93.00	13.10	13.19	9.32	9.42
VOLKS BANK-LJUD. BANKA,d.d.,Lj.	92.40	93.05	13.08	13.29	9.26	9.48
MIKEL Stražišče	92.50	93.00	13.10	13.20	9.33	9.43
NEPOS (Šk. Loka, Trata)	92.70	93.00	13.13	13.20	9.34	9.41
NOVA LB Kamnik, Medvode, Šk. Loka	92.50	93.30	12.88	13.25	9.19	9.55
ROBSON Mengeš	92.60	93.10	13.10	13.25	9.25	9.55
PBS d.d. (na vseh poštah)	91.80	92.99	12.20	13.22	8.85	9.45
PRIMUS Medvode	92.60	92.90	13.10	13.20	9.32	9.40
SHP-Slov. hran. in pos. Kranj	92.40	92.90	13.10	13.20	9.30	9.40
SKB (Kranj, Radovljica, Šk. Loka)	92.50	93.30	13.06	13.25	9.25	9.46
SLOVENIJATURIST Boh. Bistrica	92.10	/	12.83	/	8.97	/
SLOVENIJATURIST Jesenice	92.50	93.00	13.10	13.20	9.32	9.43
SZKB Blag. mesto Žiri	92.30	93.25	12.85	13.25	9.00	9.80
ŠUM Kranj			**211-339**			
TALON	92.60	93.00	13.20	13.19	9.32	9.44
TENTOURS Domžale	92.40	93.30	13.00	13.30	9.30	9.65
TROPICAL Kamnik-Bakovnik	92.70	92.85	13.15	13.19	9.38	9.43
WILFAN Jesenice supermarket UNION			**862-696**			
WILFAN Kranj			**360-260**			
WILFAN Radovljica, Grajski dvor			**704-040 (8.-13., 13.45-18.)**			
WILFAN Tržič			**563-816**			
POVPREČNI TEČAJ	92.48	93.09	13.01	13.23	9.25	9.49

Pri Šparovcu v Avstriji je ATS ob nakupu blaga po 13,10 tolarjev.

Podatke za tečajnico nam sporočajo menjalnice, ki se pridružujejo pravico dnevnih sprememb menjalniških tečajev glede na ponudbo in povpraševanje po tujih valutah.

Zaradi pogostih sprememb menjalniških tečajev pri nekaterih menjalnicah objavljamo njihove telefonske številke, na katerih lahko dobite podrobnejše informacije o menjalniških tečajih.

+ 18 LET
Tudi GSM in NMT
0023269155
0023269154
MOŽNOST OSEBNEGA KONTAKTA

ZA 50 LET ZAUPANJA VAM PODARJAMO

brezplačno montažo za novi meblov program kuhinj in dodatni popust za vse ostale pohištvene programe z blagovno znamko Meblo
DO 30. MAJA V SALONU POHIŠTVA MEBLO KRANJ
Veleblagovnica Globus, Koroška cesta 4, Kranj
tel.:064/224-664, fax:064/224-669
Vsak dan od 8. do 19. ure, ob sobotah od 8. do 13. ure
MEBLO

JASNOVIDEC IRIDIOLOG ERIK
OSEBNI STIKI POSVETI
LJUBEZEN ZDRAVJE KARIERA DENAR
RUBIKON
CELOVITO VIDENJE
24 UR DNEVNO 090 42 70 4U 156 / MIN

RDEČI MLIN

DEKLETA IZ NAJLEPŠIH SANJ
090 44 48
SKRIVNOSTI LJUBEZNI - ZGODBE
090 75 17
24 UR

Vse kar želite izvedeti o sebi in svoji prihodnosti.
Zaupajte najboljšim!
Možnost osebnega obiska!
090/41-29
090/42-38
PREROK

OSNOVNA ŠOLA JAKOBA ALJAŽA KRANJ
Tončka Dežmana 1, 4000 Kranj

razpisuje delovno mesto

SVETOVALNEGA DELAVCA

za določen čas s polnim delovnim časom

Pogoji:

a) izobrazba določena z Zakonom o organizaciji in financiranju vzgoje in izobraževanja
b) poznavanje osnov dela z računalnikom
c) organizacijske sposobnosti
d) dodatna znanja - dokazila

Nastop dela: takoj.

Prijave z dokazili o izpolnjevanju pogojev naj kandidati pošljejo v osmih dneh o objavi razpisa.

O izbiri bodo prijavljeni kandidati obveščeni v zakonitem roku.

REPUBLIKA SLOVENIJA
OKROŽNO SODIŠČE V KRANJU
Urad predsednice
Zoisova 2, 4001 Kranj
tel.: 064/211-069
fax: 064/211-331

objavlja

prosta delovna mesta, in sicer za:

1. OKROŽNO SODIŠČE V KRANJU

- strojepiska - zapisnikarica - 2 mesti
- delavec na vložišču - 1 mesto

2. OKRAJNO SODIŠČE V KRANJU

- sodni referent v zemljiški knjigi - 1 mesto
- strojepiska zapisnikarica - 1 mesto

3. OKRAJNO SODIŠČE V RADOVLJICI

- sodni referent v zemljiški knjigi - 1 mesto

4. OKRAJNO SODIŠČE NA JESENICAH

- sodni referent v zemljiški knjigi - 1 mesto

Kandidati morajo poleg splošnih pogojev, določenih v Zakonu o delavcih v državnih organih (Uradni list RS št. 15/90, 5/91, 18/91, 22/91, 2/91-I, 4/93 in 70/97) izpolnjevati še naslednje pogoje:

ZA DELOVNA MESTA SODNIH REFERENTOV (od 2. do 4. točke)

- da imajo VI. stopnjo izobrazbe, pravne ali upravne smeri (pravnik ali višji upravni delavec)
- da imajo dve leti delovnih izkušenj
- da poznajo delo z računalnikom
- da so državljani Republike Slovenije
- aktivno znanje slovenskega jezika

ZA DELOVNA MESTA STROJEPISK ZAPISNIKARIC (1. in 2. točka)

- da imajo V. stopnjo izobrazbe upravne ali ekonomske smeri (upravni oz. ekonomski tehnik)
- da imajo eno leto delovnih izkušenj
- da poznajo delo z računalnikom
- da so državljani Republike Slovenije
- aktivno znanje slovenskega jezika

ZA DELOVNO MESTO DELAVCA NA VLOŽIŠČU (1. točka)

- da imajo IV. stopnjo izobrazbe administrativne oz. ekonomske smeri
- da imajo dve leti delovnih izkušenj
- da poznajo delo z računalnikom
- da so državljani Republike Slovenije
- aktivno znanje slovenskega jezika

Izbrani kandidati bodo sprejeti v delovno razmerje za določen čas šestih mesecev s polnim delovnim časom, z možnostjo spremembe delovnega razmerja za nedoločen čas.

Kandidati naj pisne prijave z navedbo, za katero sodišče in katero izmed objavljenih prostih mest se prijavljajo, s kratkim življenjepisom in z dokazili o izpolnjevanju pogojev, pošljejo v 8 dneh po objavi na naslov:

OKROŽNO SODIŠČE V KRANJU, Urad predsednice, Zoisova 2, Kranj.

Kandidati bodo o izbiri obveščeni v 30 dneh po odločitvi.

Mednarodni dnevi mineralov, fosilov in okolja

Življenje na zavarovanem območju Dovžanove soteske

Tržič, 11. maja - V okviru dogajanja ob 26. mednarodnih dnevih mineralov, fosilov in okolja, ki so potekali pretekli konec tedna v Tržiču, so v petek ob 10. uri pripravili tudi okroglo mizo z naslovom Življenje v zavarovanem območju Dovžanove soteske. Pogovora so se udeležili vsi vabljeni, od predstavnikov državnih institucij, prek predstavnikov občinske uprave in krajevne skupnosti Jelendol - Dolina, ter predstavnikov društev, ki na tak ali drugačen način vplivajo na življenje v Dovžanovi soteski.

Okroglo mizo so posvetili domači temi, ker je potrebno poiskati sožitje narave in ljudi. Dovžanovo sotesko namreč vsak doživlja po svoje, treba pa je najti enoten cilj in sicer, da bi sotesko naredili prijetno za bivanje tistim, ki tam živijo, in tudi tistim, ki jo obiskujejo. V Tržiču je zavest o Dovžanovi soteski zelo prisotna in ker je ta edinstvena, jo je treba pokazati drugim in ohraniti za prihodnje rodove.

Slavka Zupan iz Urada za gospodarstvo na tržiški občinski upravi je predstavila najprej sedanje stanje in obstoječo zakonodajo. Zavarovanje soteske je staro deset let, takratni ključni razlogi pa so bili, da je soteska ne samo krajevni, ampak tudi mednarodni fenomen. Gre za ožje in širše zavarovano območje, ki znaša 183 hektarjev, oziroma 55 parcel in 25 lastnikov zemljišč. Veljajo določene omejitve na tem področju, zato je usklajevanje interesov zelo zahtevno. Arhitekt Janko Rožič je predstavil koncept ureditve Dovžanove soteske. Predstavil je, kako navidezno zaprt prostor odpreti v svet. Ne gre za nove elemente v tem prostoru, ampak za odkrivanje sledov življenja, ki so že obstajali in pustili sledi.

Branka Hlad iz Uprave republike Slovenije za varstvo narave je spregovorila o pričakovani spremembi zakonodaje. Poleg že znanih naj bi uvedli še nekatere nove instrumente in sicer: pogodbeno in skrbniško varstvo krajinskih pestrosti in naravnih vrednot. Pomembna je tudi premična dediščina, kamor spada tudi Dovžanova soteska, ki je tako republiškega kot tudi širšega pomena. To je tudi izobraževalni objekt, kar je zelo pomembna komunikacija za prebivalstvo. Pomembno je, da si prizadevamo, da se izobraževanje in komunikacija z različnimi ciljnimi skupinami izboljšata.

Marija Markeš je nato predstavila izkušnje iz Triglavskega narodnega parka, kjer gre za isti osnovni pristop. Zavarovano območje je lahko velika prednost in priložnost za prebivalce. Premalo pa se vsi zavedamo, da je zavarovanje posebno priznanje in hkrati posebna dolžnost. Za razvoj je potreben celostni pristop, središče prizadevanja pa mora biti regionalno naravnano, zato je najprej potrebno upoštevati interese in želje prebivalstva. Potrebno pa je tudi, da že od vsega začetka vse sektorje upoštevamo skupaj.

Prisluhnili smo lahko tudi Maji Brozovič iz Zavoda za varstvo naravne in kulturne dediščine iz Kranja, ki je predstavila stališča naravovarstvenikov.

Po ugotovitvah Franca Pogačnika iz Zavoda za gozdove, gozd v Dovžanovi soteski ne predstavlja vira preživetja za lastnika, saj ima varovalno funkcijo. Opažajo zaraščanje travnatih površin, to pa je posledica odseljevanja in staranja prebivalstva. Da pa ima država kot lastnik gozdov za to izredno malo posluha, je dokazala na primeru odredbe o plačevanju uporabe ceste. Gibalo razvoja soteske bi morali biti krajani sami. • **P. Bahun**

Obvestilo

Dovje - Mojstrana, 12. maja - Agrarna skupnost Dovje - Mojstrana obvešča, da ima še nekaj prostih mest za pašo živine na njenih nižinskih in gorskih pašnikih. Informacije dajejo po telefonu 891-246.

Zbor podeželske mladine

Naklo, 12. maja - Društvo kranjske in tržiške podeželske mladine (sedež Kranj, Jezerska 41) vabi na redni letni občni zbor, ki bo v soboto, 16. maja, ob 20.30 v dvorani kulturnega doma v Naklem. Po občnem zboru bo družabni večer s plesom, na katerem bo igral ansambel Zarja. • **J.K.**

VETERINARSKA AMBULANTA KRANJ

MEDICOVET, D.O.O.

KAJUHOVA 23, 4000 KRANJ

obvešča lastnike psov na območju upravne enote Preddvor, da bo obvezno cepljenje psov proti steklini potekalo po sledečem razporedu:

Jezersko 14. 5. 1998 12.00 na običajnem mestu
Kokra 14. 5. 1998 14.00 na običajnem mestu
Preddvor 14. 5. 1998 15.00 pri žagi Jelovica
Zg. Bela 14. 5. 1998 17.00 pri domu službenih org.

Po zakonu morajo biti v naši državi psi proti steklini cepljeni vsako leto, prvič takoj po dopolnjenem četrtem mesecu starosti. Cena cepljenja psa je 3.650,00 SIT. **Ambulantno cepljenje psov, tudi iz drugih območij, pa poteka vsak dan od ponedeljka do petka od 8. do 20. ure in v soboto, od 8. do 12. ure v ambulanti na Kajuhovi 23 v Kranju** za enako ceno. Vsa dodatna pojasnila dobite po telefonih: 331-789 in 331-792.

FAO delavnica o agrarni politiki pred vstopom Slovenije v Evropsko unijo

Evropski nasveti Sloveniji

Slovenski predstavniki na mednarodnem posvetovanju na Bledu so menili, da so nekatera priporočila FAO misije v Sloveniji težko uresničljiva, ker precejšen del kmetijstva deluje v posebnih pogojih.

Bled, 12. maja - Druga mednarodna FAO delavnica za pripravo študije o odločilnih vidikih kmetijske politike v procesu priprav republike Slovenije za vstop v Evropsko unijo je bila v četrtek in petek na Bledu, bila pa je predvsem priložnost za soočanje stališč strokovnjakov misije mednarodne organizacije za kmetijstvo in prehrano FAO in naših. Dialog je bil odprt in zanimiv, zanj pa je bilo značilno, da so člani misije očitali Sloveniji zaprtost in samozadostnost, naši predstavniki pa so jim oponekali, da ne poznajo dovolj specifičnih razmer slovenskega kmetijstva, saj ga 70 odstotkov deluje v neugodnih, od 30 do 35 odstotkov pa v zelo neugodnih pogojih. V teh primerih, je dejal **državni sekretar za kmetijstvo, mednarodne in evropske zadeve ter nacionalni koordinator FAO mag. Franc But,** postaja scenarij FAO neuresničljiv. Slovenija nima velikih možnosti za količinsko velike proizvodnje. Za dokaj togo kmetijsko oziroma zemljiško zakonodajo ima svoje razloge. Cene zemlje se oblikujejo prosto, postopek prometa pa je zapleten: kmetijsko zemljo je bilo treba dolga leta hudo varovati in liberalizacija bi se maščevala. Resnica pa je tudi v ugotovitvi, da je na zemlji pač treba proizvajati, sicer je ne bomo ohranili. Ob tem mora Slovenija upoštevati še element ohranjanja krajine. V takšnih naravnih in drugih razmerah se je tvegano odločati za preusmerjanje kmetij. Na novo bi kazalo ovrednotiti tudi koncept družinske kmetije, ki naj bi bila eden od temeljev slovenskega kmetijstva.

S posvetovanja na Bledu.

Več besede ministrstvu za kmetijstvo

Misija FAO je ponovila znane in objektivno dane slabosti slovenskega kmetijstva: posestno razdrobljenost. **Kmetijski minister Ciril Smerkolj** je povedal podatek, da ima v Sloveniji 300.000 lastnikov 3 milijone gozdnih parcel, 200.000 lastnikov kmetijske zemlje pa 5,6 milijona parcel. Točni podatki bodo znani prihodnje leto, ko naj bi končno uredili ustrezen kataster.

Ugotovitve o razmerah v slovenskem kmetijstvu je strnil **vodja FAO misije dr. Aleksander Sarris iz Grčije.** Povojna lakota v Evropi je bila razlog za načrtovanje skupne kmetijske politike. Te povezanosti nihče ne more preprečiti. Ko so na primer Američani prekinili s prodajo žita Rusiji, ga je le-ta dobila v Argentini. Vodja FAO misije je opozoril na "slovensko posebnost", da ima pri uresničevanju kmetijske politike največjo vlogo ministrstvo za ekonomske odnose in razvoj in da je stroga politika kontrole cen na trgu nesprejemljiva. Povedano na kratko: ministrstvo za kmetijstvo in gozdarstvo o kmetijski politiki govori, izvaja pa jo ministrstvo za ekonomske odnose in razvoj. Opozoril nas je na preveliko stopnjo samozadostnosti in zaščite, ki jo bo treba znižati in se soočiti s kakovostno mednarodno konkurenco, problematičen pa se mu zdi tudi položaj nekdanjih velikih in sedaj privatiziranih kmetijskih obratov. Ali bodo propadli ali pa delali naprej. Če bi obveljalo drugo, je vodja misije FAO svetoval izdelovanje kvalitetnih izdelkov višje vrednosti po predhodnih dogovorih s trgovino (domačo in tujo) in njenimi potrebami. V Evropi in Ameriki so znane povezave med trgovino in farmami, ki zagotavljajo tudi izdelovanje in prodajo velikih količin izdelkov. Ni namreč treba, da bi vsi pridelovali pšenico ali koruzo. Za FAO je naša politika kvot, sklenjena predvsem v okviru CEFTE, slaba: država namreč na račun kvot zgubi kar nekaj milijard tolarjev carin pri uvozu blaga, ki bi jih lahko vrnila kmetijstvu. Z naše strani je bilo slišati ugovor, da so kvote tudi pozitivne (brezcarinski in zato cenejši uvoz surovin) in kasnejši zaslužek pri izvozu, in da se pač s članicami Cefte ne moremo o teh stvareh ponovno pogajati. Naše blagovne rezerve morajo dobiti drugačno vlogo in preiti od ministrstva za ekonomske odnose in razvoj pod resor kmetijskega ministrstva, Slovenija pa se lahko uspešno vključi v sprošečno kmetijsko trgovini s posebnimi kvalitetnimi izdelki, s svojo blagovno znamko in uspešnimi tržnimi prijemi. FAO nas opozarja na neurejen položaj zadrug in zadružništva. Zadruge so povsod po Evropi podjetja v lasti članstva, ki ima interes za čim boljše poslovanje, sprostitev pa pričakujejo tudi pri zemljiški politiki. • **J.Košnjek, Foto: T. Dokl**

Vlada o zbornici in skladu

Čigavo bo premoženje kmetijskih zavodov

Ljubljana, 12. maja - Vlada je pretekli teden obravnavala dva predloga zakonov s področja kmetijstva in gozdarstva: za drugo obravnavo v državnem zboru je sprejela predlog sprememb zakona o skladu kmetijskih zemljišč in gozdov in predlog zakona o Kmetijsko gozdarski zbornici Slovenije. Vlada predlaga za direktorico sklada Marijo Lukačič, bistvena predlagana novost zakona o skladu kmetijskih zemljišč in gozdov pa je določilo, da postanejo nezazidana stavbna zemljišča in gozdovi, ki imajo poudarjeno zaščitno, rekreacijsko, higienskozdravstveno, turistično, estetsko in poučno vlogo, last občine, če, kar se gozdov tiče, izraža tak interes.

Pri Kmetijsko gozdarski zbornici gre za dokaj centralizirano organizacijo z območnimi enotami, ki pa ne bi bile pravne osebe. Takšne zbornice so sicer običajne v državah Evropske unije. Članstvo v naši zbornici naj bi bilo obvezno (predlagatelji trdijo, da je tako večinoma tudi po Evropi), za fizične osebe naj bi bila spodnja meja 16.800 tolarjev katastrskega dohodka (so predlogi za dvig na 20.000 tolarjev, [illegible] članarina pa okrog 2000 tolarjev, [illegible] pravne osebe pa naj bi bila članarina [illegible] odstotek od katastrskega dohodka, tudi [illegible] za Cerkev, ki bo članica zbornice. Tako naj bi bilo članov zbornice od 200 do 240.000, kolikor je lastnikov zemljišč in gozdov v Sloveniji, vendar je čistih kmetov okrog 20.000, okrog 7500 [illegible] družinskih članov, ki živijo od kmetijske dejavnosti, mešanih kmetij pa je od 100 do 120.000, vsi ostali pa so sicer lastniki zemlje ali gozda, vendar zemlje ne obdelujejo. Vprašanje je, kakšen bo njihov interes za sodelovanje v zbornici in za plačevanje članarine. Sporno je tudi vprašanje lastnine sedanjih kmetijskih, živinorejskih in gozdarskih zavodov. Gre za premoženje, vredno od 1,7 do 1,8 milijarde tolarjev. • **J.Košnjek**

Za ljubitelje galopskega konjeništva

Kočevska milja

Kranj, 12. maja - Kmetijsko gospodarstvo Kočevje in Slovensko galopsko društvo "Slovenian turf club" Maribor prirejata v soboto, 16. maja, na Mlaki pri Kočevju zanimivo konjeniško prireditev Kočevsko miljo, ki bo obenem otvoritev sezone galopskih dirk v Sloveniji. To bo dirka za najhitrejšega polnokrvnega konja v Sloveniji z osrednjo dirko polnokrvnih angleških konj na 1609 metrov dolgi prigi (ena milja). Prijavljenih je 12 vrhunskih polnokrvnih angleških galoperjev. Razen njih bodo galopirali še športni konji A in B, arabski konji in kmečki konji. Začetek dirk bo ob 14. uri. Na seznamu sodelujočih lastnikov oziroma jahačev je tudi nekaj Gorenjcev: Valerija Štabuc iz Tržiča, Teja Žakelj iz Zbilj, Janez Zalokar z Gorjuš, Grega Perc z Bleda in Franc Dolenjšek iz Krnice pri Gorjah. • **J.K.**

Srebrno priznanje za domače žganje

Dovje - Mojstrana, 11. maja - Na letošnji razstavi Dobrote iz slovenskih kmetij na Ptuju je domače žganje Miha Kosmača z Dovjega prejelo srebrno priznanje za kakovost.

Priznanje za kakovost potrjuje pravilno usmeritev družine z Dovjega, ki je začela tržiti domače proizvode - suhe krhlje, domače žganje.

Občina Kranjska Gora nasploh zelo podpira razvoj kmetijstva v Zgornjesavski dolini in je podprla tudi Kosmačevo kmetijo, ko je namenila del sredstev za obnovo sadovnjaka. Občina Kranjska Gora je v okviru svojih programov pospeševanja kmetijstva, drobnega gospodarstva, turizma in obrti tudi v letošnjem letu za razne oblike pomoči namenila 135 milijonov tolarjev kreditov, kar je največ doslej.

Nagrajenec Miha Kosmač je tudi član na novo ustanovljene razvojne zadruge na Dovjem in je aktivno sodeloval v projektu celostnega razvoja podeželja v krajevni skupnosti Dovje - Mojstrana. • **D.S.**

Na cesti: Opel Astra

Usmerjenost k zvezdam

Po 40 mesecih razvojnega dela in več kot 9 milijonih prevoženih testnih kilometrov, ki jih je prepeljalo 650 avtomobilov, so pri nemškem Oplu z manjšo zamudo zagnali serijsko proizvodnjo nove astre. Novinka spodnjega srednjega razreda, ki se postavlja predvsem ob bok volkswagnu golfu, bo proti koncu meseca naprodaj tudi na slovenskem trgu.

Nova astra ima za popotnico uspešno preteklost predhodnice, ki so jo prodali kar v 3,8 milijona primerkih in je do sedaj najuspešnejši Oplov avtomobil. Pri novi generaciji so Oplovi konstruktorji stavili na povsem novo, bolj dinamično obliko, številne tehnične novosti in na nove oziroma prenovljene motorje.

Astra bo tako kot doslej na voljo v več karoserijskih različicah, začenši s trivratno in petvratno kombilimuzino in prostornim kombijem, medtem ko bosta predvidoma jeseni nared tudi štirivratna limuzina, ter enoprostorska različica imenovana zafira, še kasneje pa se jim bo pridružil kupe. Karoserija je pri vseh različicah v celoti pocinkana, zato tovarna zagotavlja 12-letno jamstvo na prerjavenje.

Nova oblika in večja medosna razdalja sta prispevali k večji notranjosti, medtem ko je pred voznikovimi očmi popolnoma nova armaturna plošča, ki sicer deluje precej preprosto, a je pregledna in ergonomična. Avtomobilu je namenjeno kar osem različnih motorjev, šest bencinskih in dva dizelska. Najšibkejši je na novo razviti 1,2-litrski štirivaljnik (65 KM), ki slovi predvsem po varčnosti in tihem delovanju, povsem nov pa je tudi 1,8-litrski 16V motor (115 KM). Novost v dizelski ponudbi je 16 ventilski, 2,0-litrski turbodizelski motor DI, (82 KM), ki je znan iz vectre, vendar je njegova moč v lažji astri precej bolj prepričljiva.

Kupci bodo lahko izbirali med štirimi paketi opreme, ki jih označujejo z oznakami GL, club, CDX in sport, nekateri so namenjeni samo posameznim motornim in karoserijskim različicam.

Serijska proizvodnja nove astre je stekla v štirih evropskih tovarnah: v belgijskem Antwerpnu, v Bochumu in Eisenachu v Nemčiji, ter Ellsmere Portu v Veliki Britaniji. K Oplovim slovenskim trgovcem avtomobil prihaja 22. maja, takrat naj bi namreč uradno stekla prodaja.

Osnovni model astre v trivratni karoserijski podobi, z 1,2-litrskim motorjem bo pri nas naprodaj za natanko 2.194.675 milijona tolarjev, kar je glede na opremljenost nekako primerna cena. Osnovni paket GL namreč vsebuje obe čelni varnostni vreči, volanski servoojačevalnik, osrednjo ključavnico z daljinskim upravljalcem, višinsko nastavljiv voznikov sedež in radijski sprejemnik.

Pri ljubljanskem Opel Marketingu, ki organizacijsko in tudi sicer skrbi za slovenski trg, načrtujejo, da bodo za nove astre našli od 1100 do 1600 kupcev, natančna številka je vsaj malo odvisna od količine razpoložljivih avtomobilov. • **M.G.**

Združevanje nemškega Daimler Benza in ameriškega Chryslerja

Skupna pot dveh zvezd

Prah, ki ga je vzdignilo puljenje za nakup ene zadnjih britanskih avtomobilskih trdnjav, prestižnega Rolls Roycea, se še ni polegel, ko je v avtomobilskih krogih skoraj večjo pozornost vzbudila novica o nameravani združitvi nemškega Daimler Benza in ameriškega Chryslerja. Obe družbi bosta odslej sestavljali tretji najmočnejši svetovni avtomobilski koncern.

Predstavniki obeh avtomobilskih proizvajalcev so se namreč dogovorili za enakopravno združitev obeh podjetij, vendar bodo delničarji Daimler Benza večinski, približno 57-odstotni lastniki delniškega kapitala.

Novica o združitvi je sicer presenetljiva samo na prvi pogled, kajti novo skupna družba, ki se bo imenovala Daimler Chrysler, bo imela izjemne možnosti obvladovanja globalnega avtomobilskega trga, zaradi usmerjenosti Daimler - Benza v zračni in vesoljski promet, železniške sisteme, avtomobilsko elektroniko in vrsto drugih, pa bodo lahko uspešni tudi na teh področjih.

Obe podjetji se kot vodilna avtomobilska proizvajalca izvrstno ujemata, sta prepričana predsednika obeh novih partnerjev Juergen E. Schrempp in Robert J. Eaton, ki bosta v prvih dveh letih skupaj na čelu nove družbe in 7-članskega upravnega odbora. Nato bo vodilno mesto pripadlo le Schremppu, kar je v skladu z Daimler-Benzovim večinskim deležem.

Združitev obeh družb je zgodovinska in doslej največja v zgodovini industrije, saj jo ocenjujejo kar na 166 milijard mark oziroma 92 milijonov dolarjev in bo precej spremenila sliko svetovne avtomobilske proizvodnje. Oba partnerja si z združitvijo obetata tudi precejšnje prihranke, saj naj bi že prihodnje leto prihranili 2,5 milijarde, že v nekaj letih pa bi bil letni prihranek več kot 5 milijard mark, ob tem pa zagotavljajo, da ne bo prišlo do zaprtja tovarn in odpuščanja delavcev.

Združitev morajo potrditi še delničarji na Stari celini in na drugi strani Atlantika, delnice Daimler-Benza na frankfurtski in Chryslerja na newyorški borzi pa so takoj po napovedi združitve močno poskočile.

Kakšne bodo neposredne posledice združitve pri prodaji avtomobilov, še ni znano, vendar pa bo bržkone prišlo do združevanja prodajne in servisne mreže. • **M.G.**

Lancia stremi v prihodnost

Pod reflektorji pravkar končanega avtomobilskega salona v Torinu, kjer sicer prevladujejo oblikovalske študije in konceptni avtomobili z risalnih desk italijanskih oblikovalskih delavnic, se je bleščalo tudi nekaj precej zanimivih štirikolesnikov. Mednje zagotovo sodi konceptni avtomobil dialogos, ki so ga predstavili pri Lancii.

Poglejte in dotaknite se prihodnosti, pravijo pri tej italijanski znamki, ki slovi po avtomobilih, ki duhovno povzemajo lastnosti njihovih nekdanjih slavnih modelov, hkrati pa so zazrti kar daleč v prihodnost. Z dialogosom (ime naj bi ponazarjalo sposobnost avtomobila za sprejemanje in dešifriranje človeških signalov) so želeli nakazati nekaj potez prihajajočih avtomobilov, ki bodo sloveli po predvsem po prestižu in udobju.

Dialogos je pet metrov dolg avtomobil z izjemno elegantnimi karoserijskimi potezami, visoko masko hladilnika, ozkim motornim pokrovom in povsem v karoserijo vdelanim odbijačem, kar v celem spominja na avtomobile iz tridesetih let. Vrata se odpirajo tako, da je naenkrat mogoč dostop k vsem sedežem, sprednji pa se zavrijo za 90 stopinj in tako iz avtomobila lahko nastane tudi prijeten bivalni prostor. Namesto volanskega obroča je na sredini nenavadno krmilo, ki ga je skupaj s stopalkami mogoče premikati na levo ali desno stran.

Med prestižnim oblazinjenjem notranjosti in bogato opremo, seveda ne manjka kakovostna klimatska naprava, osrednji računalnik pa med vožnjo obdeluje informacije, ki jih dobavljata radarski sistem in posebna mikrokamera, ki opazujeta celotno dogajanje na cesti in obnašanje avtomobila.

Če odštejemo zunanjost, so pri Lancii vseeno pogledali še malce predaleč v novo tisočletje, kajti dialogos vsaj takšen, kot je, še lep čas ne bo zapeljal po cesti. Toda tudi avtomobilske sanje so dovoljene. • **M.G.**

Pininfarina in igra z Alfo 156

Iz milanske oblikovalske delavnice Pininfarina je prišlo že veliko znanih serijskih avtomobilov. Tako so na primer botrovali ferrariju 456, peugeotu 406 coupe, alfa romeu spider in še vrsti drugih. Za avtomobilski salon v Torinu so pripravili konceptni avtomobil, ki je nastal na osnovi alfe 156, poimenovali pa so ga dardo.

Z dardom sicer nikakor niso hoteli zasenčiti vpadljive oblike serijske alfe 156, ki je nenazadnje tudi nosilka laskavega priznanja Evropski avto leta 1998, ampak zgolj pokazati svoj oblikovalski pristop, nenazadnje pa je dardo tudi športni roadster in ne limuzina.

Dardu so namenili dinamično obliko z lahkotnimi, toda tudi malce agresivnimi potezami. Poznavalci nikakor ne morejo spregledati Alfine srčaste maske hladilnika, in logotipa na njenem vrhu, ki je seveda v znamenju viteškega križa in zvite strupenjače. Eleganco so oblikovalci dopolnili še z dvojnimi skoraj povsem elipsastimi žarometi z večsnopno tehniko, povsem pri dnu pa so tudi odločne reže za dovod svežega zraka v motorni prostor. Zadnji del je razpotegnjen v obliki črke V, s poudarjenimi lučmi in stabilizatorjem zraka.

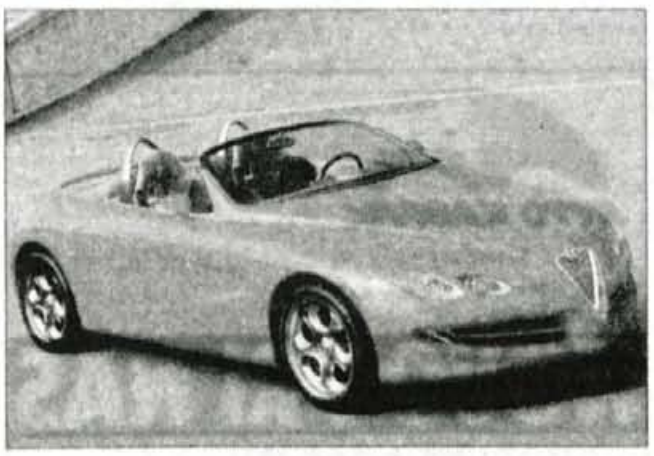

Dardo, ki ima sposojeno skoraj vso mehaniko alfe 156 in nekoliko krajšo medosno razdaljo, ima v nosu 2,5-litrski šestvaljnik s 24 ventili in zmogljivostjo 190 konjskimi močmi. Zanimivo je, da so tudi celotno armaturno ploščo vzeli iz serijskega avtomobila, medtem ko sta sedeža športno školjkasta, varnostna pasova pa sta podobna kot v dirkalnih avtomobilih. Za zaščito pri morebitnem prevračanju skrbita posebna varnostna loka, ki sta nameščena takoj za sedežema.

Čeprav dardo ni posebej futurističen avtomobil, pri Pininfarini trdijo, da bo ostal zgolj prototip. Morda pa si kdaj vendarle premislijo. • **M.G.**

Salon avtomobilov Loka 98

AMD Škofja Loka in podetje Avtomehanika bosta v četrtek na parkirnih površinah tega podjetja odprla že četrto avtomobilsko razstavo Salon avtomobilov Loka 98. Glede na to, da bodo gorenjski prodajalci na razstavo pripeljali skoraj vse v Sloveniji zastopane znamke avtomobilov, bo prireditev nekakšen obliž na letos žal odpadli Slovenski avtomobilski salon, ki bi moral biti v Ljubljani prejšnji mesec. Salon bo odprt od četrtka, 14., do vključno nedelje, 17. maja. • **M.G.**

REMONT ALPETOUR d.d. KRANJ

CENTER RABLJENIH VOZIL, TEL.: 222-624

INTERNET ADRESS HTTP://WWW.ALPETOUR-REMONT.SI/

PONUDBA TEDNA

ZNAMKA	TIP	LETNIK - BARVA	CENA V SIT	CENA V DEM
CIMOS	BX 15 TGE	1989 RDEČA	403.200	4.336
RENAULT	5-21 GTS 4v	1987 BELA	430.500	4.629
LADA	NIVA 1600	1993 BELA	470.925	5.064
HONDA	ACCORD	1987 MET. SIVA	579.600	6.232
HYUNDAI	PONY 1,3 LS	1991 MET. SIVA	600.000	6.452
ŠKODA	FAVORIT GLX	1994 MODRA	669.060	7.195
RENAULT	R-21 GTL	1990 MET. MODRA	707.805	7.611
RENAULT	R-EXPRES TOLEE 1,4	1996 BELA	796.950	8.570
RENAULT	R-CLIO RN 1,2 3v	1993 RDEČA	854.700	9.190
RENAULT	R-21 GTX 5v	1991 SREBRNA	892.500	9.597
SUBARU	LEONE 1,8 DL kar.	1993 MET. ZELENA	1.037.400	11.155
ALFA	155 1,7 TS	1993 ČRNA	1.178.100	12.667
HONDA	CIVIC 1,5 LSI	1992 MET. SIVA	1.262.468	13.575
CITROEN	XANTIA 1,8I	1993 BELA	1.300.000	13.979
RENAULT	R-CLIO RT 1,4 3v	1996 MET. T. ZELENA	1.458.030	15.677
VOLVO	460 TURBO	1994 MET. MODRA	1.730.000	18.603
OPEL	CALIBRA 2,0 16v TURBO	1992 RDEČA	1.853.775	19.933
REANULT	R-LAGUNA RXE 2,0	1995 SREBRNA	2.383.500	25.629
CHEVROLET	CAMARO	1994 MET. MODRA	3.175.200	34.142
VOLVO	850 T5 R	1995 MET. ZELENA	4.167.450	44.811

Možnost menjave po sistemu staro za staro in ugoden kredit preko LB - TOM + 6 % in preko GB - TOM + 3-4,5 % obrestno mero.

KRANJ, 11. 05. 1998

Slovenski avtomobilski trg po prvi tretjini leta

Droben zaostanek za lanskim letom

April doslej prodajno najboljši mesec - Kako bo na prodajo vplival novi prometni zakon?

Število registracij novih avtomobilov na slovenskem trgu bo sodeč po letošnji prvi tretjini, verjetno doseglo lansko raven. V prejšnjem mesecu so namreč kupci z dvorišč prodajalcev odpeljali 6948 novih štirikolesnikov, kar je sicer občutno manj kot v lanskem aprilu, ki je bil v vseh pogledih rekorden, a še vedno več kot prejšnji mesec.

Skupna letošnja prodaja oziroma število registracij novih osebnih avtomobilov, se je z aprilom povzpelo na 22.706 enot, kar je v primerjavi z lanskimi štirimi meseci, ko je bilo prodanih 23.115 avtomobilov, za 1,8 odstotka manj. Drobna razlika je razumljiva, kajti lanski april je bil s 8.719 prodanimi avtomobili daleč najboljši lanski mesec, predvsem zaradi takratne napovedi vlade, da bi utegnila sprejeti zakon o dodatnem obdavčevanju.

Vendar pa je tudi letošnji april doslej prodajno najuspešnejši mesec, saj so slovenski kupci na upravnih enotah januarja registrirali 4.016 novih avtomobilov, februarja 5.255 in marca 6.487. Prodajno "otoplitev" gre v največji meri pripisati kar celi vrsti novih modelov, ki so jih zastopniki predstavili in začeli prodajati po avtomobilskem salonu v Ženevi, nekaj pa je še zamudnikov iz jesenskega Frankfurta.

Potem, ko je lansko leto minilo brez velikih pretresov med vodilnimi znamkami, se je že v letošnjem prvem mesecu marsikaj spremenilo. Tako se je tradicionalno prvemu Renaultu, ki je v štirih mesecih prodal 3.879 avtomobilov in Volkswagnu z 2895 enotami na tretjem mestu nekoliko presenetljivo pridružil južnokorejski Daewoo, ki je uspel prodati 2.089 vozil, kar je po vsej verjetnosti posledica zniževanja cen in agresivne propagande.

Seveda tudi drugi zastopniki ne spijo. Fiat je s tretjega padel na četrto mesto, a se tam trdno drži s 1.921 prodanimi avtomobili v prvi tretjini leta, načrtom sledijo tudi pri Citroenu s 1.533 registracijami, medtem ko je šestouvrščeni Opel s 1.376 prehitel sedmo Škodo s 1.175. V deseterico so se uvrstili še Hyundai, Ford in Kia, iz destereice pa sta izpadla Seat in Audi.

"Rumeno majico" med najbolj priljubljenimi avtomobili je tudi v četrtem mesecu obdržal renault megane, kar pa je ob odhajajočem cliu prve in pričakovanem cliu druge generacije tudi razumljivo. Drugega mesta se že vse leto oklepa volkswagen polo, a se mu je aprila stopnička izmuznila prav zaradi clia. Četrto mesto zaseda fiat punto, najbolj pa se je prebil opel corsa. Šesto uvrščeni daewoo lanos je prejšnji mesec le še za en sam avtomobil prehitel sedmo škodo felicio, nekoliko iz prodajne forme pa je tudi daewoo nexia, ki je bila minuli mesec slabša od volkswagna golfa in citroena xsare.

Čeprav so bile prodajne številke prejšnji mesec skromnejše kot v lanskem aprilu, je mogoče kljub temu pričakovati, da bo najvišja letošnja številka zabeležena v tem mesecu, saj so nekateri avtomobili, ki so jih pred kratkim predstavili zastopniki, dobesedno razgrabljeni. Glede na to, je mogoče pritrditi tudi tistim, ki trdijo, da bo "obračun" ob koncu leta podoben lanskemu, ko so se številke vrtele nekaj nad 60.000 avtomobili.

Bolj kot številke, se utegne v prihodnjih mesecih spremeniti struktura prodanih avtomobilov. S 1. majem je namreč začel veljati eden najstrožjih evropskih zakonov o cestnoprometni varnosti, ki bi vsaj pri nekaterih kupcih utegnil vplivati na to, da bi se odločili za manjše ali pa vsaj motorno šibkejše avtomobile. Ali pa smo morda Slovenci tako navezani na svoje štirikolesnike, da nam tudi stroge hitrostne omejitve ne bodo zlezle pod kožo? • **M.G.**

Prodaja avtomobilov v prvih štirih mesecih

znamka	januar	februar	marec	april
RENAULT	643	846	980	1410
VOLKSWAGEN	599	656	717	923
DAEWOO	414	580	657	438
FIAT	346	365	564	646
CITROEN	282	363	438	450
OPEL	186	304	431	455
ŠKODA	245	262	297	371
HYUNDAI	107	144	451	320
FORD	141	268	299	265
KIA	122	202	200	297

Vir: MNZ, obdelava: AC Avto Trigav

TEST: SEAT ALHAMBRA 1.9 TDI

VELJAVNA MATEMATIKA

Avtomobilski strategi in možje zadolženi za marketing so prepričani, da pravi čas tako imenovanih enoprostorskih avtomobilov šele prihaja. Toda res je tudi, da se prodajne krivulje v tej kategoriji že nekaj zadnjih let povišujejo, predvsem zaradi vse večje tekmovalnosti med posameznimi avtomobilskimi tovarnami.

Seat alhambra je španska različica uspešne enoprostorske trojice, ki sta jo skupaj zasnovala Volkswagen in Ford.

Imeti v proizvodnem programu vsaj en enoprostorski avtomobil je tako postalo modno, če ne že kar obvezno in v to so prepričani tudi pri španskem Seatu, najmlajšem evropskem avtomobilskem proizvajalcu. Seveda je jasno, da so se Španci naslonili na matični koncern Volkswagen, njihov enoprostorski avtomobil pa ima enako osnovo kot volkswagen sharan oziroma pobrateni ford galaxy.

Tako se alhambra razlikuje le v podrobnostih: na primer po maski hladilnika, kjer se bohoti velik Seatov znak, po žarometih in zadnjih lučeh, ki sta tako kot pri drugih seatih, povezani z odsevno plastiko. Na daleč so torej vsi enoprostorski trojčki videti enaki, po drugem pogledu je opazno, da branijo vsak svoje barve.

+++oblika ++motorna ekonomičnost +prostornost in prilagodljivost/ —motorni hrup -končna hitrost -nameščanje sedežev

Enoprostorski avtomobil, kakršen je alhambra, je prevozno sredstvo za družinske ali poslovne potrebe. V osnovnem paketu opreme je v notranjosti pet sedežev, dokupiti je mogoče še dva, njihov položaj pa je seveda mogoče prilagajati na vse mogoče načine. Čeprav je njihova namestitev navidezno enostavna, je pri tem opravilo potrebno kar nekaj spretnosti. Alhambro je z odstranjevanjem sedežev mogoče spremeniti tudi v dostavnik, v katerem je 1600 litrov prostora, vendar v prtljažnik zaradi temeljite obdelave sodijo le bolj čisti tovori.

Notranjost se razlikuje le po izboru barv in materaiala notranjih oblog.

Tudi pri motorjih ni nobenih dvomov, saj je alhambra na voljo (ne z vsemi) pogonskimi agregati kot volkswagen sharan. Šem sodi tudi 1,9-litrski turbodizelski motor, z 90 konjskimi močmi, ki se uspešno vrti tudi v številnih drugih avtomobilih izpod koncernske strehe. V alhambri je seveda najbolj namenjen voznikom, ki prevozijo nekaj več kilometrov, kajpak predvsem zaradi ekonomičnosti. Ob tem je seveda treba vedeti, da s 1815 kilogramov težkim avtomobilom, ki ga poleg tega višina ovira pri rezanju zraka, nima pretirano lahkega dela, zato se je treba zadovoljiti nekoliko slabšimi pospeški in nižjo končno hitrostjo.

Zadek: velik prtljažnik se z odstranjevanjem sedežev spremeni v še večjega.

CENA do registracije: 3.887.661 SIT (Porsche Slovenija, Ljubljana)

Tudi motorni hrup bi bil lahko zadušen bolje, kot je, saj je predvsem pri višjih motornih vrtljajih bobnenje v sprednjem delu kabine sorazmerno moteče. Vendar pa se predsvem na daljših relacijah motor izkaže s skoraj izjemno varčnostjo in tudi pri priganjanju je mogoče ohraniti zelo zadovoljivo povprečje.

Poleg uporabnosti in prilagodljivosti (nenazadnje tudi zaradi sodobne in prijetne oblike) je glavni adut alhambre TDI prav ekonomičnost. In takšna računica ima svojo veljavo. • **M. Gregorič**

TEHNIČNI PODATKI: enoprostorsko vozilo, 5 vrat, 5-7 sedežev. Motor: dizelski s turbinskim polnilnikom, vrstni, štirivaljni, nameščen spredaj prečno, poganja prednji kolesi, 1896 ccm, 66 kW/ 90 KM, 5-stopenjski ročni menjalnik. Mere: d. 4620 mm, š. 1810 mm, v. 1760 mm, medosna razdalja 2835 mm, prostornina prtljažnika 255/1610 l. Najvišja hitrost: 160 km/h (tovarna), 164 km/h (test), pospešek od 0 do 100 km/h: 19,3 s. Poraba goriva po EU normativih: 5,4/ 8,6 l plinskega olja D2 na 100 km, poraba na testu: 7,5 l.

K nam samo češke Felicie

V nedavni objavi novice, da naj bi kmalu zagnali nekdanjo tovarno TAS v sarajevskem predelu Vogošča, kjer so pred vojno na Balkanu izdelovali Volkswagnove golfe, je bilo med drugim tudi omenjeno, da naj bi tam izdelane škode felicie prihajale tudi na slovenski trg. Toda ta del trditve vodstva sarajevske tovarne je bolj malo verjeten, saj naj bi pokrivali predvsem bosansko hercegovski trg in okoliške države, saj tudi proizvodnja količinsko najbrž ne bo dovolj močna za kaj več. Tudi Frank Farsky, ki je pri tovarni Škoda odgovoren za stike z javnostjo, je zanikal možnost, da bi saajevske felicie prihajale v roke slovenskih kupcev. • **M.G.**

Autocommerce odpira storitveni center

V drugi polovici meseca bo Autocommerce na območju svojega poslovnega kompleksa v Ljubljani odprl novo podjetje s starim imenom. Gre za podjetje AC Union, ki bo pravni nosilec večine poslov v AC storitvenem centru, ki bo skrbelo za področje vzdrževanja in pranja vozil.

V centru bo najsodobnejša samodejna in samopostrežna avtopralnica, prodajni center z avtomobilskimi deli in opremo, olji in mazivi iz programov, ki jih zastopa Autocommerčevo podjetje AC Zastopstva. V okviru centra bo tudi salon za motocikle Aprilia, lakirnica in priporava novih vozil za kupce.

Delniška družba Autocommerce je v prenovo objektov, ki se razprostirajo na 2300 kvadratnih metrih pokritih in več kot 3400 kvadratnih metrih zunanjih površin, vložila 300 milijonov tolarjev. V Ljubljani bo tako lastnikom vozil na voljo že druga avtopralnica, ki bo odprta neprekinjeno 24 ur dnevno, letno naj bi opravili kar 80.000 pranj, v samopostrežni pralnici pa 16.000 pranj.

Ker bo ponudba novega centra predstavljala nadgradnjo dejavnosti Autocommerčevih poslovnih področij Vozila in Trgovina, bodo storitve namenjene lastnikom vseh znamk vozil in ne zgolj tistih, ki jih prodajajo hčerske družbe.

Vodenje novega centra bo prevzel Marjan Drmaž, ki je v podjetju AC Intercar, zastopniku Daimler-Benza, vrsto let uspešno opravljal vodenje področja osebnih vozil. • **M.G.**

Konec tedna Internautica

Od srede do nedelje bodo na svoj račun prišli tudi ljubitelji in lastniki plovil. V portoroški marini bo namreč konec tedna že tretja mednarodna navtična razstava Internautica 98, ki se je že dodobra uveljavila kot edini pravi navtični sejem pri nas. Obiskovalci se bodo z nekaterimi razstavljenimi plovili lahko tudi popeljali na testne vožnje. • **M.G.**

Scania tudi na Hrvaškem

Švedska Scania postopoma utrjuje svojo prisotnost v državah srednje in vzhodne Evrope. Tako so tudi na Hrvaškem pred kratkim ustnovili svoje podjetje, ki bo opravljalo naloge pooblaščenega zastopnika in uvoznika. Za takšno potezo so se odločili zaradi pričakovane rasti bruto domačega prihodka in s tem povezane povečane prodaje predvsem težkih tovornih vozil. V naslednjih mesecih naj bi v tej državi odprli še dve servisni delavnici, skupaj s Slovenijo in Jugoslavijo pa to področje predstavlja najpomembnejši trg v tem delu Evrope. • **M.G.**

NOVO NA GORENJSKEM
AVTOSALON MITSUBISHI
URADNI POOBLAŠČENEC TRGOVEC
NAJ BO VAŠ NOVI AVTO
MITSUBISHI
MITSUBISHI MOTORS
MITSUBISHIJEV AS - CARISMA 1,6 GLXi
OPREMA: SERVO VOLAN, ABS, 4 x AIR BAG, KLIMA + OSTALA OPREMA
HATCHBACK=2.810.063,00 SIT
SEDAN=2.800.693,00 SIT
IN VSI OSTALI MODELI ZNAMKE MITSUBISHI
C. Talcev 69 KRANJ 064 331 013
Alpska c.62 LESCE 718 585
MITSUBISHI MOTORS

AVTO KADIVEC
Šenčur
tel.:064/418-00-32
POOBLAŠČENI PRODAJELEC IN SERVISER
NOVO PRI NAS
VOZILA
SUZUKI
POSEBNO UGODNI NAKUPI V MAJU

Violinist Matic Anžej

NAJLEPŠE ZVENI VIOLINA

Kranj - Mladi violinist Matic Anžej iz Kranja, sicer dijak 3. letnika Srednje glasbene in baletne šole v Ljubljani, ima na glasbenih tekmovanjih že celo vrsto uspehov. Zadnjega v aprilu letos v italijanski Gorici je še posebej vesel, osvojil je drugo nagrado v svoji skupini.

Pravzaprav je uspeh še pomembnejši, saj se žirija sploh ni odločila za prvo nagrado, pač pa je drugo podelila kar dvema in sicer Maticu Anžeju in Žigi Branku, oba sta tekmovala v skupini C - starost od 15 do 18 let. Šestnajstletni Kranjčan je svoj najnovejši uspeh pripisal drugim pomembnim dosežkom, ki jih niza še posebej od svojega desetega leta naprej tako na državnih tekmovanjih kot tudi na mednarodnih v Gorici in v Stressiju in v Tortoni.

Matic Anžej

Violino je začel igrati s sedmimi leti pri profesorici Branki Marčan. Bilo bi čudno, če ne bi igral kakšnega inštrumenta, saj je v družini tudi mama Breda glasbenica, uči namreč na Glasbeni šoli v Kranju, in zato se z glasbo seveda ukvarjata tudi oba otroka - hči Saša, ki zdaj študira medicino, in seveda Matic. Ker se je že v sedmem razredu osnovne šole vpisal na Srednjo glasbeno in baletno šolo v Ljubljani, ima v bistvu le še eno leto za izbiro nadaljnje poti. Toda mladi violinist iz razreda profesorja Volodje Balžalorskega je že odločen. Glasbeni študij namerava nadaljevati na Akademiji za glasbo. Če je še pred leti mislil, da bi lahko izbral tudi študij računalništva in glasbe obenem, bi bila to kaj naporna študijska kombinacija; zato je prevladala glasba.

So tekmovanja pomembna in potrebna? "Seveda so. Tako na tekmovanjih kot v poletnih glasbenih šolah se je mogoče primerjati z drugimi glasbeniki. Dobro je vedeti, kako se napreduje. Če primerjam glasbeno znanje pred desetimi leti, je nivo danes dokaj višji. Primerjati pa se je treba vsako leto, toda pri nas so državna tekmovanja le vsako tretje leto. Mednarodno tekmovanje v Gorici je za godalce posebej pomembno, ker je specializirano. Zato je tako pomembno, da vsako sezono ugotavljaš svoj napredek, to pa je seveda najlažje ugotoviti na tekmovanju, pravi o svojem glasbenem vsakdanu Matic Anžej.

Čeprav se šolsko leto počasi bliža koncu, tudi pomembnejša tekmovanja so že mimo, pa se za Matica Anžeja delo nikakor ne preneha.

"Med bližnjimi počitnicami se bom pripravljal na izpite za tretji letnik glasbene gimnazije. Nekaj počitnic seveda tudi bo tako kot prejšnja leta. Potem pa sledi še kakšna dva tedna poletne glasbene šole, nisem še izbral, v katero bom šel. Lani in predlani sem se izpopolnjeval v poletni šoli pri prof. Helfrieedu Fistru v Avstriji. Poznam tudi violinsko poletno šolo na Bledu, lani sem poslušal več koncertnih nastopov tamkajšnjih udeležencev," pravi mladi violinist, ki seveda ne podreja svoje mladosti v celoti izključno glasbi, pač pa najde čas tudi za vse drugo, kar mlade v njegovih letih zanima. Časa sicer ni ravno na pretek, igranje violine doma, kjer ga včasih na klavir spremlja tudi mama, pa vožnje z avtobusom v Ljubljano, pa obiski pomembnejših koncertov, največkrat kar v Ljubljani...

Počitnice bodo morda zato kar prekratke. Poletnim načrtom bo treba dodati še nastope z orkestri. V minulem šolskem letu je bil ustanovljen Mladinski simfonični orkester Republike Slovenije, vanj pa so povabili najboljše mlade slovenske glasbenike v starosti od 13 do 20 let. Pod vodstvom dirigenta Marka Letonje bo tja do jeseni kar nekaj koncertov; najbrž pa bo še kakšen s Komornim orkestrom Carnium, ki ga vodi prof. Peter Škerjanec, in v katerem Matic tudi že nekaj časa igra.

Seveda je treba misliti tudi o dolgoročnih načrtih. "Najprej akademija za glasbo v Ljubljani, potem pa še kakšno izpolnjevanje v tujini. O tem, ali se bom odločil samo za umetniško pot - še ne vem. Moj vzornik je David Ojstrah, cenim tudi Viktorja Tretjakova, pa Jašo Heifetza in še koga bi lahko imenoval," razmišlja mladi violinist, ki je za nagrado po goriškem tekmovanju imel samostojne koncerte v Salzburgu in v Celovcu. Na klavirju sta ga spremljali enkrat njegova mama Breda Anžej, drugič pa prof. Bojana Karuza. Konec maja ga čaka še en pomemben nastop v Slovenski filharmoniji, kjer bodo nastopili najboljši z raznih glasbenih tekmovanj.

• **Lea Mencinger, foto: Tina Dokl**

Premiera v GTČ Jesenice

VRSTA

Israel Horovitz Vrsta; Prevod Darko Čuden, Režija in scenografija Niko Kranjc Kus, Kostumografija Iztok Šostarec. Igrajo: Stephen Klemen Langus, Fleming Igor Škrlj, Molly Nina Slamnik, Dolan Samo Gardener, Arnall Darko Čuden. Premiera, sobota 9. maja 1998.

Zadnja v dolgi vrsti (309 premier) gledaliških predstav jeseniškega gledališča **Toneta Čufarja** se je porodila v soboto zvečer. Težki nosečnosti navkljub (ali nemara ravno zato?) je bil porod naravnost eksploziven.

Besedilo ameriškega gledališkega sodobnika **Israela Horovitza** (v Sloveniji je bila Vrsta uprizorjena leta 1987, v prevodu in režiji **Barbare Hieng** na odru **Male Drame** v Ljubljani) je vedno aktualno in zelo tankočutno prikazovanje človekovega boja za preživetje. Prevajalec **Darko Čuden** je poskrbel za učinkovit in sočen prevod in je tako režiserju nudil zadostne možnosti pri ustvarjanju teatra atmosfere. Režiser **Niko Kranjc Kus**, ki je opravil tudi nalogo scenografa, je popolnoma razgalil gledališki oder. Sporočilo takega prizorišča, razgaljenega, invalidno delujočega meščanskega gledališča, je jasno. Mi se gremo zares. Tako je režiser izpostavil igralca. Sedaj je vsa teža predstave odvisna od njihovega žara in potence. Tokratna ekipa (okrepljena z bohinjskimi gledališčniki) je dobro opravila svojo nalogo. Ni naključje, da je ta predstava, ki nam prikazuje kako trdo in polno zvijač, neusmiljeno in za prazen nič tekmovalno je naše kratko življenje, nastala na Jesenicah. V tem mestu, kjer so prisotne življenske stiske in brezizhodnost številnih prebivalcev. Sporočilo predstave govori: "Samo prvi nekaj velja!" In Jeseničani še v hokeju niso več, kar so nekdaj bili.

Igor Škrlj nam je prikazal preprostega in mestoma primitivnega možakarja, ki je izgubljen tako v zunanjem, kakor tudi svojem, impotentnem, svetu. Dolan, možakar, ki vedno zna zajeti veter v svoja jadra, v interpretaciji **Sama Gerdenerja** je bil zaigran prizadevno in premišljeno. **Nina Slamnik in Darko Čuden** sta pripravila pregleden, a vseeno nekoliko papirnato delujoč nenavaden zakonski par. Sta pa svoj igralski trenutek toliko bolj izkoristila v interpretaciji svojih individualnih partov. **Klemen Langus** je blestel v vlogi Stephena. Vloga mladega funa Mozartove glasbe, ki se je rodil na napačnem kraju (v napačnem času?), je bila intenzivna in dinamična rdeča nit predstave. Izdelana s polno notranje moči, ter živahnega poigravanja. Režiser Niko Kranjc Kus je pripravil predstavo, ki je ves čas intenzivna in polna imenitnih domislic. Kakor je zapisal avtor v svoj dnevnik ob krstni uprizoritvi tega imenitnega dela: "En sam pogled na njihove obraze in pozabil sem kdo sem, kje sem." Kajti po ogledu te dobro narejene predstave ostane gledalcu, žal, samo še ena tolažba. Tista, da bodo zadnji prvi. Mar res? • **Rastko Tepina**

Razstava ob Zoisovem jubileju

FUŽINAR IN ZBIRALEC

Jesenice - Pretekli četrtek zvečer je na povabilo Muzeja Jesenice v goste v razstavne prostore Kosove graščine pripotovala razstava Prirodoslovnega muzeja Ljubljana, ki jo je ta ustanova lani pripravila v počastitev 250-letnice rojstva Žige Zoisa.

Pravzaprav bi bilo zares nedopustno, če bi razstava obšla jeseniški konec, ki je seveda glede zgodovine železarstva povezan tako z imenom Žige Zoisa kot tudi rudniki in fužinami v Bohinjski Bistrici, Stari Fužini, Radovni, Mojstrani in na Javorniku. Vendar pa razstava temu nekdaj najbogatejšemu Kranjcu v čast ne govori le o njegovem ukvarjanju s fužinarstvom, pač pa ga predstavlja tudi kot naravoslovca, ki se je še posebej zanimal za nastanek kamnin: med drugim je dokazal, da so tudi najvišji deli Triglava iz apnenca, ki je nastal v morju. Že sodobniki so ga cenili kot mineraloga, prejel je vrsto pomembnih odlikovanj, po njem pa so poimenovali tudi nov mineral zoisit, ki so ga našli na Koroškem, Zois pa je ugotovil, da gre za takrat še neznan mineral.

Prav njegova mineraloška zbirka z okoli 5000 minerali je postala tudi osnova za ustanovitev prvega muzeja na Slovenskem, ustanovili so ga leta 1821. Danes je Zoisova zbirka na ogled in v lasti Prirodoslovnega muzeja, vendar pa je zaradi utesnjenosti muzeja predstavljeno le okoli 300 mineralov - del najzanimivejših je zdaj tudi na razstavi v Kosovi graščini.

O razstavi, njena avtorica je mag. Breda Činč Juhant, je na otvoritvi spregovoril ravnatelj Prirodoslovnega muzeja prof. dr. Matija Gogala, pomembnost razstave o tem razgledanem možu, ki je med drugim živel tudi na Javorniku, pa je poudaril tudi nastop Kvarteta trobil Gallus in pa dramska igralka Alenka Bole Vrabec z branjem odlomkov iz knjig o Žigi Zoisu.

• **Lea Mencinger**

KONCERT

"MOJSTRI PEVCI"

V četrtek, na praznik Gospodovega vnebohoda, **21. maja 1998, bo v dvorani župnišča, Tavčarjeva 43, v Kranju (Kranj - center) ob 20. uri celovečerni koncert** odličnega ruskega tenorista ANATOLIJA VOROPAJEVA, ki je solist opere Musorgski iz St. Petersburga. Na sporedu bodo operne arije, ruske romance in narodne pesmi. Vstopnice po 1.000 SIT bodo v prodaji eno uro pred koncertom v kranjskem župnišču. Pokrovitelj koncerta je MESTNA OBČINA KRANJ.

KULTURNI KOLEDAR

JESENICE - V Kosovi graščini je na ogled razstava ob 20-letnici rojstva ***Žige Zoisa*** in razstava likovnih del ***treh bohinjskih slikarjev*** - Valentina Hodnika, Albina Polajnarja in Janeza Ravnika.

RADOVLJICA - V Galeriji Šivčeva hiša razstavlja ***Ana Sfiligoj*** slike z naslovom Živali in obrazi.

BLED - V hotelu Astoria razstavlja fotografije na temo Fotolov avtor ***Oskar Karel Dolenc***, slike pa razstavlja ***Drago Doležal***. V Galeriji Trg razstavlja akad. slikar ***Domen Slana***.

BEGUNJE - V Galeriji Avsenik je na ogled razstava ***Veliki mojstri 20. stoletja*** iz zasebnih zbirk.

ŠKOFJA LOKA - V Galeriji Ivana Groharja razstavlja slikar ***Sašo Spasenovič***. V Galeriji Fara razstavlja slike ***Evgen Guštin***. V Galeriji Loškega muzeja je na ogled razstava ***Sodobna holandska grafika.*** V okroglem stoplu je na ogled razstava ***Sokolarstvo na Loškem***. Loški muzej je odprt vsak dan od 9. do 18. ure, razen ponedeljka.

ŽELEZNIKI - V Galeriji Muzeja je na ogled razstava barvnih fotografij ***Kočevska v sliki***.

SORICA - Groharjeva hiša je odprta ob sobotah in nedeljah od 15. do 17. ure.

TRŽIČ - V Paviljonu NOB razstavlja kipar ***Ferenc Kiraly.***

Novo v kinu

DOBRODOŠLI V SARAJEVU

Ta teden se na gorenjskih filmskih platnih vrtijo ali se bodo vrteli tile filmi: Jackie Brown, Dobrodošli v Sarajevu in pa Zadnji udarec.

Ali je mogoče povedati ljudem resnico o nedavni vojni? Osnovo za angleški film **Dobrodošli v Sarajevu** (sploh prvi tuji film o tej vojni) je knjiga britanskega novinarja Michaeala Nicholsona Natašina zgodba. Nicholson je iz Sarajeva pretihotapil devetletno deklico in jo kasneje posvojil. Toda to ni le film o otroku, ki so ga reševali iz obleganega mesta, vmes so vpletli celo vrsto drugih resničnih zgodb in dokumentarnih posnetkov o življenju v mestu, ki se ni hotelo vdati, o požrtvovalnih prostovoljcih, o novinarjih z vsega sveta, ki so v Sarajevu in Bosni iskali resnico o tej vojni. Režiser filma je **Michael Winterbottom**, igrajo pa **Stephen Dillane, Woody Harrelson, Marisa Tomei, Emira Nušević, Goran Višnjić** in drugi.

Zadnji udarec je akcijska srhljivka, ki so jo pravkar premierno zavrteli v ZDA. Zgodba govori o kaosu, ki ga sproži odkritje skupine znanstvenikov, da namreč Zemlji grozi uničujoče trčenje s kometom. Film, režirala ga je **Mimi Leder**, ima imenitno zvezdniško zasedbo: **Robert Duvall, Vanessa Redgrave, Maksimillian Schell, Elijah Wood, Morgan Freeman, Tea Leoni.**

TRIJE BOHINJSKI SLIKARJI

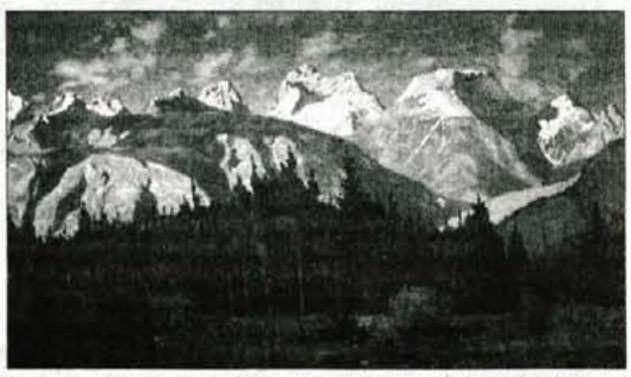

Valentin Hodnik (1896-1935): Triglav s sosednjimi vrhovi.

Jesenice - Ne zgodi se ravno pogosto, da bi v Kosovi graščini odpirali isti večer kar dve razstavi. Prav imenitno je bilo, da sta obe privabili nemalo obiskovalcev, slednjo pa je odprl jeseniški župan dr. Božidar Brudar. Razstava treh bohinjskih slikarjev - Valentina Hodnika, Albina Polajnarja in Janeza Ravnika - je posebej zanimiva, ker so za tokratno razstavo odbrane slike krajin. Valentin Hodnik, slikar bohinjskih gora, s svojim realističnim stilom, se dopolnjuje z ekspresionističnim izrazom Polajnarjevih pokrajin, medtem ko Janez Ravnik svojo likovno pozornost usmeril v "biološke predmete" položene v prostor krajine. Na otvoritvi je o likovni ustvarjalnosti slikarjev govoril umetn. zgodovinar dr. Cene Avguštin. Ob razstavi je izšla tudi obsežna brošura z barvnimi slikami. • **L.M.**

RAZKLENJENO V PROSTORU

Tržič, 11. maja - V petek so v Paviljonu NOB odprli kiparsko razstavo akademskega kiparja Ferenca Kiralyja. Razstava je v lesu izražena nezadržna rast v prostor, zato razstava tudi nosi naslov Razklenjeno v prostoru.

Njegova dela so v Tržiču zadnjič razstavili pred osmimi leti, najbolj opazna razlika pri sedanjem ustvarjanju pa je snovanje navzven. Osnovni lesni čok je postal del rastočega tkiva, ki mu kipar z različnimi vdolbinami in z barvnimi prelivi ponuja možnost, da si pusti vsajati čiste, zglajene in včasih zelo krhke pojmovne linije.

Vse to oblikuje povsem novo pripovedno območje. Zapletena je postala tudi avtorjeva simbolika, saj se je čutnemu in estetskemu doživljanju njegovih del pridružila še usmeritev k problemom. Kipar nam niza domislice, iskrive vzgibe in črtice svojih življenjskih izkušenj, ki pa jih ne prodaja kot odrešujočo resnico.

Otvoritve razstave, ki bo na ogled do 8. junija, so se udeležili tudi Istvan Oszi, veleposlanik Madžarske, Ferenc Hajoš, slovenski veleposlanik v Budimpešti in Ferenc David, svetovalec na veleposlaništvu Madžarske. • **P.B.**

Kamnik turistično bogatejši

Golf igrišče v Volčjem Potoku

Volčji Potok, 11. maja - Slovenija, še posebej pa Gorenjska, je od petka bogatejša še za eno igrišče za golf. Odprli so ga v neposredni bližini Arboretuma v Volčjem Potoku, gradnja pa se je začela pred 26 meseci. Ob odprtju, ko je prvi udaril žogico predsednik Golf kluba Arboretum Ivan Nerad, je kamniški župan v slovesnem nagovoru Tone Smolnikar poudaril, da je to izredno pomembna turistična pridobitev za občino Kamnik.

Sicer pa imata tudi občina in njen župan Tone Smolnikar še posebne zasluge za to, da so igrišče za golf začeli graditi in ga z devetimi luknjami po 26 mesecih tudi zgradili. Direktor Golfa Arboretum, d.o.o., Aleš Ocepek in predsednik Golf kluba Arboretum pa sta se še posebej zahvalila tudi domačinom v Volčjem Potoku, ki so potrpežljivo spremljali gradbena dela. Igrišče za golf v Volčjem Potoku je ob kar nekaj manjših igriščih v Sloveniji zdaj četrto večje igrišče. Njegova posebnost je, da se bo gradnja praktično nadaljevala še na devetih luknjah. Sedanje je zgrajeno na 28 hektarih izredno razgibanega zemljišča z lepo kamniško kuliso v ozadju. Pot skozi vseh devet polj je dolga skoraj 3 kilometre. Igrišče z objektom in z vsemi potrebnimi napravami za obratovanje pa je za zdaj veljalo dobre pol milijona tolarjev v investiciji pa sta sodelovala tudi Nova Ljubljanska banka in SKB banka. Golf klub Arboretum ima zdaj nekaj nad 200 članov, ko bo zgrajenih še devet lukenj, pa bo tudi število članov večje. Sicer pa je v slovenskih golf klubih, kot je ob odprtju povedal predsednik golf klubov Slovenije Mirko Vovk z Bleda, danes okrog dva tisoč članov. • **A. Žalar**

Prijatelji ponosnih gospodarjev

Kranj, 11. maja - Na razstavnem prostoru Gorenjskega sejma v Kranju je bila v soboto in nedeljo velika mednarodna razstava psov, ki jo je organiziralo Kinološko društvo Naklo. Tokrat so lastniki prijavili na razstavo in za naslove 1200 psov. Oba dneva pa so na razstavi podelili tudi priznanja in nagrade. Tudi letos je bila to velika mednarodna razstava psov, kakršnih so do zdaj v Kinološkem durštvu Naklo uspešno organizirali že več.

A. Ž., foto: T. Dokl

Rotary club Kranj

Kranj, 11. maja - Na Brdu je bil v soboto popoldne ustanovni sestanek Rotary cluba Kranj. Predsednik Rotary cluba Brdo Kranj je Matjaž Prinčič (na sliki desno), prvi z leve na sliki pa je sekretar Rotary cluba Bled.

Prvi kopalec na Šobcu

Lesce, 12. maja - Nadpovprečno topli sončni dnevi so minuli konec tedna v kamp Šobec privabili veliko dnevnih gostov, ki so lepo vreme izkoristili za sprehod, piknik, rekreacijo na športnih objektih kampa, itd. Tudi letos, ko praznuje 40-letnico dela, je Turistično društvo Lesce brezhibno pripravilo kamp za novo sezono. Ob tem, da je bila tokrat večina obiskovalcev še spomladansko oblečena v dolgih hlačah in se je le peščica opogumila do kolen preizkusiti, koliko stopinj ima voda v Šobčevem bajerju, pa je **Janez Sagadin z Zgornje Bele** predvčerajšnjim popoldan po dolgem in počez nekajkrat preplaval bajer ter preizkusil tobogan. Če naši podatki držijo, je bil **Janez prvi letošnji kopalec na Šobcu** in je torej neuradno odprl novo kopalno sezono. Voda v bajerju je bila minuli konec tedna kristalno čista, po oceni prvega kopalca je bila njena temperatura okrog 16 do 17 stopinj Celzija.

Teden vseživljenjskega učenja 98. Andragoškega centra Slovenije

Učenje - nikoli končan proces

Andragoški center Slovenije je ugledal luč sveta pred šestimi leti in od tedaj deluje kot javni zavod.

Ljubljana, 12. maja - Slovenci smo tako po vzoru nekaterih tujih držav dobili ustanovo, namenjeno izobraževanju odraslih, ki naj bi čimprej doseglo višjo raven in kakovost primerljivo z razvitimi evropskimi državami. To je tudi eden od ciljev zapisanih v Beli knjigi o vzgoji in izobraževanju v Sloveniji. Med dejavnosti centra spada tudi projekt Teden vseživljenjskega učenja, s katerim želijo učenje približati čim večjemu številu izobraževalnih, raziskovalnih in gospodarskih ustanov ter posameznikov.

Dejavnost omenjenega centra financirajo Ministrstva za delo, šolstvo ter za znanost in tehnologijo. Trideset strokovno usposobljenih raziskovalcev se ukvarja s pripravo projektov izobraževanja odraslih, med njihovimi rednimi uporabniki pa so tako učitelji, kot tudi različni mentorji in vodje študijskih krožkov, ki se ukvarjajo z izobraževanjem odraslih. Učenje je namreč nikoli povsem končan proces, vsaj tako menijo v Andragoškem centru. Za znanje in usposabljanje ni nikoli prepozno. Kar smo zaradi različnih razlogov zamudili v mladosti, lahko nadoknadimo v poznejših letih. Iz tega izvira tudi temeljno poslanstvo centra, pospeševanje in razvijanje izobraževanja in učenja ter kulture učenja odraslih v Sloveniji.

Pred tremi leti so se v omenjenem centru lotili tudi organizacije Tedna vseživljenjskega učenja, ki so ga zasnovali po vzoru podobne britanske prireditve, le da slovenski vanj ne vključuje le odraslih. Omenjeni Teden se je v teh letih že uveljavil kot vseslovenska prireditev, ki povezuje raznovrstne izvajalce izobraževanja in učenja ter v vsakdanje življenje vnaša koncept vseživljenjskega učenja. Lani je na tej prireditvi sodelovalo 139 izvajalcev, organizator pa je pripravil okoli 1000 različnih prireditev. Letošnji bo potekal od 19. do 25. oktobra, po besedah vodje informacijskega središča in omenjenega Tedna mag. Zvonke Pangerc - Pahernik pa letos pričakujejo še večje število sodelujočih. Predstavili bodo različne možnosti učenja ter akcije, ki opozarjajo, da zanj ni nikoli prepozno ter podelili priznanja za najboljše programe oziroma izobraževalne projekte tako tistim, ki bogatijo svoje znanje, kot tudi tistim, ki izobražujejo.

Lani so podelili 15 priznanj. Ob tem je zanimiv podatek, da se je lanskega Tedna udeležilo kar 50 koroških izvajalcev, gorenjskih pa le pet. Moramo razloge za tako slabo gorenjsko udeležbo iskati v slabi obveščenosti o delu Andragoškega centra, ali pa nemara v nezainteresiranosti za tovrstne projekte in prireditve? Morda bo letošnja udeležba boljša. Prijave namreč zbirajo še vse do 7. septembra, pošljete pa jih lahko na naslov: Andragoški center Slovenije, Šmartinska 134a, Ljubljana. Teden vseživljenjskega učenja je po besedah Zvonke Pangerc - Pahernik izjemna priložnost za približanje učenja in izobraževanja ljudem v vseh okoljih in vseh starostnih obdobjih.

Renata Škrjanc

Predstavitev sokolarstva v Škofji Loki

Sokol - hitrost, moč, lepota in zvestoba

Škofja Loka, 12. maja - V prostorih Okroglega stolpa Loškega gradu je odprta razstava z naslovom Sokolarstvo na Loškem, na kateri razstavljajo dela prirodoslovne zbirke Loškega muzeja. Loški muzej, organizator poučne razstave, jo je domiselno obogatil še s praktično predstavitvijo sokolarstva, saj se bo obiskovalcem vsak torek v maju ob 10. uri na gradu predstavil sokolar Roman Savič s svojim sokolom - samico sokola selca Silver queen.

Sokolar Roman Savič s svojim sokolom in obiskovalci torkove predstavitve sokolarstva.

Verjetno gre tudi redkosti ptic ujed pripisati dober obisk omenjene predstavitve v torek, 5. maja, saj si jo je ogledalo okoli 50 obiskovalcev. Savič je član kranjskega sokolarskega društva, ki so ga ustanovili pred dvema letoma, z vzgojo in urjenjem sokolov se ukvarja že vrsto let, torkovim obiskovalcem pa je predstavil vzgojo sokolov, kratki film o sokolarstvu ter potešil njihovo radovednost z zanimivimi utrinki večletnega dela oziroma ukvarjanja z ujedami. Med obiskovalci je bilo največ otrok škofjeloških vrtcev ter osnovnošolcev, sokolarju Saviču pa so pozorno prisluhnili tudi tamkajšnji lovci. Loški muzej je tokrat lahko predstavil le del svoje bogate prirodoslovne zbirke, saj je bilo za njeno celotno predstavitev v okroglem stolpu premalo prostora. Z njo želijo predstaviti ne le obliko lova, ampak tudi bogato živalsko dediščino. Muzej s pomočjo kranjskega sokolarskega društva in slovenskega tehniškega muzeja javnosti tako predstavlja vrste pri nas živečih ujed ter način učenja lovskih ujed in lova. Ogled razstave je brezplačen, odprta bo še do konca meseca, ogledi praktične predstavitve sokolarstva pa bodo še 12., 19. in 26. maja ob 10. uri.

R. Škrjanc, foto: T. Dokl

Zlata poroka v Škofji Loki

Dihati z zemljo in živeti za otroke

Gospeče, 12. maja - Minula sončna in že prav poletno vroča sobota je bila kot nalašč za veselo druženje in radostno petje, ki sta spremljala zlato poroko v cerkvi Svetega Andreja v Gospečah pri Škofji Loki. Zakonca Anica in Matevž Frlic sta si po petih desetletjih skupnega življenja pred soriškim župnikom in svojimi domačimi obljubila zvestobo in se hkrati spominjala trenutkov pred petdesetimi leti. Dolgega in srečnega skupnega življenja pa jima je zaželel tudi škofjeloški župan Igor Draksler.

Ne zgodi se prav pogosto, da bi nas na zlato poroko opozoril zet, ponavadi za to poskrbijo otroci zlatoporočencev. Dobro razpoložen Andrej Benedik pa nam je hitel razlagati, kako veselo in slovesno bo pri njih konec tedna. Razlog je bil več kot odličen. Zlata poroka. Devetinsedemdesetletna Anica in devet let starejši Matevž iz Gospeč sta skupno življenje preživela na Matevževi domači kmetiji, rodilo se jima je šest otrok, pet jih še živi, veselje in družbo pa jima dela tudi dvanajst vnukov in dve pravnukinji. Temeljno vodilo njunega sožitja je bila ljubezen do otrok in do zemlje, ki je krepila in bogatila tudi njuno ljubezen. Dela jima ni manjkalo, saj ga je na dokaj veliki kmetiji vedno dovolj. Kljub temu da na njej zdaj že gospodari najmlajši sin Lojze, Matevž še vedno postori to in ono, če nič drugega, se loti butar.

Zlatoporočenca Anica in Matevž Frlic pred cerkvijo sv. Andreja.

Otroci se še vedno radi zbirajo v domači hiši, obvezna pa so srečanja za Anin in Matevžev god. Minulo soboto je bilo veselo že pred cerkvijo, kjer je zlatoporočencema zapel Mešani mladinski pevski zbor iz Suhe pri Škofji Loki, veselje ob tako pomembnem dogodku se je nadaljevalo na kmečkem turizmu Robež, kjer se je zbralo več kot 40 gostov, za petje pa je poskrbel škofjeloški oktet Ceh. Brez torte seveda ni šlo, zlatoporočencema pa kličemo: "Še na mnoga zdrava in vesela skupna leta!"

Renata Škrjanc, fotografija: Urška Stojan

Po dupljanskih peš poteh okoli 500 pohodnikov

Rokovnjaško finfranje z golažem

Duplje, 12. maj - Konec lanskega leta ustanovljeno dupljansko Kulturno turistično društvo Pod krivo jelko je minulo nedeljo pripravilo zanimivo prireditev - prvo pomladno rokovnjaško finfranje, s katerim so se spomnili rokovnjaških časov, ko so se v Udin borštu pod Krivo jelko zbirali rokovnjači in šteli svoj plen. Domiselni člani omenjenega društva so ob tej priložnosti tudi uradno odprli peš poti, po katerih se je sončno nedeljsko popoldne podalo kar okoli 500 pohodnikov. Tolikšna udeležba je bila zagotovo presenečenje za organizatorja in najboljši način, da se bodo domačini in ostali obiskovalci tudi v prihodnje radi sprehodili po teh poteh. Pohodniki daljše poti so se ob 14. uri zbrali pred gostiščem Trnovec in se podali na približno triurni sprehod v smeri Zadrage, Žiganje vasi, Krive jelke, do Spodnjih Dupelj in nazaj do Trnovca. Dobre pol ure za njimi pa so se pohodniki podali na krajšo pot, ki jih je vodila od gasilskega doma do znamenja v Klemenčkovi cegelnici, mimo dupljanske šole do izhodišča poti. Pot so prehodili v slabi uri. Člani društva so poti očistili, dodali table in markacije ter poskrbeli za klopce. Pri Krivi jelki je zapel moški pevski zbor KUD Triglav Duplje, pohodniki so lakoto potešili z rokovnjaškim golažem, tako kot se za rokovnjaško prireditev spodobi, pa ni šlo brez pravega rokovnjaškega nagovora. Okoli 500 nedeljskih pohodnikov je bilo zadovoljnih, prav tako tudi člani društva Pod krivo jelko, ki pa bodo zadovoljni še bolj, če bodo ljudje sprehajalni poti vzeli za svoji in se po njih še kdaj sprehodili. • **Renata Škrjanc**

Izlet leščanskih pilotov v jadralni Meki Evrope - Gornji Provansi v Franciji

Na obisku pri "galskih petelinih"

Skupina jadralnih pilotov Alpskega letalskega centra iz Lesc se je v sredini marca odpravila na jadranje v francoske Alpe, saj je letalski šport eden od pomembnejših oblik turistične ponudbe Gornje Provanse. Ozemlje kot Slovenija ima petindvajset letališč.

Ta morda kar precej nenavadni popotni utrinek je nastal sredi letošnjega marca, ko se je skupina šestih jadralnih pilotov iz Lesc odpravila na jadranje v jugovzhodno Francijo, kjer topli mediteranski vplivi omogočajo začetek jadralne sezone že v mesecu februarju. V bližnjih Primorskih in Savojskih Alpah je seveda še trda zima in jadranje nad zasneženimi gorami je še posebno zahteven in hkrati privlačen izziv, zato se ta pokrajina v zgodnji pomladi spremeni v pravo jadralno Meko Evrope.

Na pot s potrpljenjem

Poti do jugovzhodne Francije je na izbiro veliko: od tega, da se odpravite v te kraje preko Avstrije in Švice, do povsem južne možnosti - preko vse Severne Italije do Genovskega zaliva in nato ob obali Sredozemskega morja. Najkrajša, dobrih 900 kilometrov dolga pot vodi preko Italije in nato čez enega od gorskih prelazov, npr.: čez Montgenevre, če pa se odločite za tunel pod Mont Blancom, bo potrebno napraviti že kar precejšen ovinek.

Ogromno športno letališče St. Auban leži na obrečni polici poleg industrijske cone. Večina vode reke Durance je speljane v namakalni kanal.

Ker smo na tokratno pot s seboj vlekli 14 metrov dolgo in skoraj tono in pol težko prikolico z letalom, si nismo upali privoščiti "plezanja" po gorskih cestah, zlasti ker je vremenska napoved obetala padavine, na prelazih pa tudi sneg. Odločili smo se za pot do Azurne obale, kar nam je naše potovanje podaljšalo za skoraj 300 kilometrov, in do cilja smo potrebovali kar 16 ur vožnje. Izkoristili smo možnost, da se od Trbiža, pa preko vse Italije in po vsej južni Franciji peljemo po avtocestah, kar je seveda za prave izletnike, ki bi želeli spoznati dežele in kraje, kjer potujejo, velika napaka, vendar je bil naš cilj čimprej priti tja, kamor smo bili namenjeni. Še posebej slikovita je vožnja ob sredozemski obali in zelo žal nam je bilo, da si nismo mogli privoščiti, da bi si ogledali tako znamenite in zanimive kraje, kot so San Remo, Monte Carlo, Nice, Cannes, Saint Tropez. Ko smo "drveli" iz tunela v tunel - teh je na tej cesti resnično izredno veliko, smo se le po številnih steklenjakih lahko prepričali, da smo na "poti rož", kot so na to opozarjali napisi ob cesti, ter se čudili nad nenavadnimi oblikami hotelov in drugih zgradb, ki pričajo, da je to eno od najbolj mondenih središč Evrope. Tudi to, da nas je avtocesta vodila po številnih viaduktih nad slikovitimi starimi mesti, nam ni šlo povsem "v račun".

Provansa se zgodaj prebuja

Naš cilj je bila tako imenovana Gornja Provansa, bolj natančno rečeno vas Saint Auban v dolini reke Durance, ki leži nekako vzhodno, vzporedno z dolino reke Rhone. Za dolino je značilno, da je struga reke izredno široka, polna proda, in presenetilo nas je, na koliko mestih je zajezena. Če v zgornjem toku preko 20 kilometrov dolgo akumulacijsko jezero služi za proizvodnjo električne energije, pa je v spodnjem toku velika večina vode speljana v posebni kanal, ki oskrbuje namakalni sistem za obširna žitna polja v spodnjem širokem delu doline. Ker se dolina odpira proti Sredozemlju, so seveda tu močni mediteranski vplivi in že razcveteno sadno drevje ob začetku marca potrjuje, da obišče pomlad te kraje zelo zgodaj. Ob skrbno obdelanih, vendar še golih poljih opazovalcu padejo v oči predvsem izredno urejeni sadovnjaki in vinogradi, zato ni nič čudnega, da se ena od cest skozi to pokrajino imenuje "pot sadja in vina". Sicer pa je pokrajina podobna naši Primorski, le belo skalovje našega krasa tu nadomeščajo rjavo sivo skalovje in peščenci včasih prav nenavadnih oblik. Koliko je zelenja, še nismo mogli soditi, tisti, ki so se v teh krajih mudili poleti, pa so posebej opozarjali na značilna temno vijolična polja lavande (sivke), ki izredno lepo dišijo. Sploh so ti kraji znani tudi kot eno od središč izdelave znanih francoskih parfumov.

Francozi govore le francosko

Po desetih dneh bivanja, ki smo jih večinoma preživeli na letališču, ali v zraku, bi seveda težko utemeljeno sodili o življenju v teh krajih, zato morda le nekaj bežnih vtisov: Predvsem bi lahko dejali, da se tod poznajo tudi pri ljudeh mediteranski vplivi, saj je naš vtis, da se tu živi precej sproščeno in lagodno. Po tem, kar smo videli, je življenjski standard zelo podoben našemu, le da si tod ne dovolijo, da bi jih preganjal čas, radi so veseli, prijazni, klepetavi in družabni. Tisti, ki nas zjutraj zbudi le močna kava, imajo za to tod dovolj priložnosti, že zjutraj so bifeji in drugi lokali polni ljudi, ki ob kavi, cigaretah živahno debatirajo, ali pa prebirajo časopise. Tudi ko greš v trgovino, na črpalko ali v kak drug lokal, povsod srečaš prijazne in zgovorne ljudi, le pri času ugotoviš, da ima to svoj davek. Ena zadrega pa je velika: tudi tam, kjer bi zaradi razvitega turizma pričakoval, da bi te znali razumeti in odgovoriti v tujem jeziku (npr. v angleščini), kmalu ugotoviš, da temu ni tako, "govorica rok" pa ima zelo omejeno sporočilnost. Znanje francoskega jezika je torej zelo dragoceno. O francoski hrani seveda ne kaže izgubljati besed, saj je francoska kuhinja svetovno znani pojem za dobrote, pestrost in izvirnost, le naročiti jo je potrebno znati. Ob tem povejmo, da je hrana približno enkrat dražja kot pri nas. Posebno poglavje pa so prenočišča, kjer kaže biti previden, saj so cenam primerne (razlike v cenah so tudi do petkrat!) tudi razlike v urejenosti. Na osnovi izkušenj lahko rečemo, da je kar precej hotelov z lepimi fasadami in recepcijami, ki bi jih pri nas iz sanitarnih razlogov zelo hitro zaprli. Pa čeprav se "Rene" (tako smo poimenovali po znani nadaljevanki "Alo, alo!" svojega gostitelja, ki ga je zanimal predvsem nogomet, ne pa mački, ki so kraljevali po hotelu, zanemarjena stranišča in pokvarjene kopalnice) pohvali, da so pri njem bivali že kozmonavti.

Zgodovina in Napoleon

Skorajda ni potrebno posebej poudarjati, da so Francozi zelo ponosen velik narod z bogato zgodovino o čemer smo se lahko prepričali tudi v Provansi. Zgodovinskih ostankov, spomenikov je tu izredno veliko, zato tudi veliko priložnosti za njih oglede. K temu kaže le pripomniti, da je primeren čas pomlad ali pozna jesen, saj utegne biti poleti zaradi vročine to zelo naporno. Posebno ponosno mesto ima v francoski zgodovini seveda Napoleon, ki mu posvečajo še posebno pozornost in prav skozi Provanso vodi "Napoleonova pot". Tudi najbližje večje mesto Sisteron, ki smo si ga vsaj bežno ogledali, s slikovitim obzidjem, se lahko pohvali z gradom, kjer je bival ta francoski cesar. Poleg zgodovinskih znamenitosti so v Provansi tudi zanimivi naravni parki, posebne geološke poti in ponudba vrste dobro pripravljenih ogledov naravnih znamenitosti.

Na robu doline so več sto metrov visoke skale, kot nekakšni "čekani" prav posebna naravna znamenitost.

Srednjeveško mesto Sisteron se ponaša z dobro ohranjenim obzidjem in gradom, v katerem je bival Napoleon.

Letenje je tu nevarno

Na koncu morda le nekaj besed o tem, zaradi česar smo se podali na to pot: o jadralnem letenju. Zaradi posebnosti tukajšnjega podnebja so razmere takšne, da je letenje mogoče že januarja, ko smo drugod za letenje še sredi mrtvega zimskega obdobja. To dejstvo so Francozi v Provansi (tudi sicer je Francija jadralno zelo razvita država, saj se s tem športom ukvarja preko 15 tisoč ljudi) spretno izkoristili in na področju velikem kot Slovenija je kar 25 letališč, kjer se pretežno ukvarjajo s to zvrstjo letalstva. Za te ugodne pogoje se je izvedelo tudi po Evropi in vsako zgodnjo pomlad se jadralni piloti kar zgrinjajo v te kraje. Zanimivo je, da ga skorajda (razen seveda povsem tematskih) ni več turističnega prospekta, kjer ne bi bile omenjene možnosti jadralnega letenja, največ k poznavanju tovrstne ponudbe pa je zagotovo prispevalo lansko svetovno prvenstvo. Na predlog našega znanega tekmovalca **Boštjana Pristavca**, ki je tu tudi večkrat tekmoval (pred dvema letoma tudi zmagal na svetovnem pokalu v jadranju v gorah) smo se torej odpravili spoznati te razmere, pa tudi organiziranost, saj imamo v Lescah podobne ambicije razvijanja letalskega turizma. Čeprav smo tudi na Gorenjskem vajeni jadranja nad gorami, bi naše vtise lahko strnili v dve ugotovitvi: jadranje nad med 2 in 3 tisoč metrov visokimi gorami je izredno zahtevno, še posebej ker je tu postala že precejšnja "gneča". Ob ugodnem vremenu je namreč tod naenkrat od 400 do 600 jadralnih letal in največji napor je, kako pravočasno opaziti belo plastično letalo ob zasneženih gorah. Nič čudnega torej, če trčenja letal tu niso redka in samo podatek, da je lani za vedno omahnilo kar 28 pilotov, je dovolj zgovoren. Zelo verjetno torej je, da so Francozi pri razvoju v tej smeri pretiravali, čeprav je vodenje in strokovnost na zavidljivem, glede na naše razmere posnemanja vrednem nivoju. Posebno si bomo zapomnili vse tisto, kar smo videli v francoskem nacionalnem jadralnem centru v St. Aubanu, zlasti odnos in podporo države do tega športa, in lažje razumeli, zakaj so tu doma svetovni prvaki. Poučen izlet torej za nekaj bogatih izkušenj. Dvakrat pa bi premislili, če bi se tja odpravili na letalski dopust. • **Š. Žargi**

Srečanje gorenjskih folkloristov

Škofja Loka - Gostitelj letošnjega srečanja gorenjskih folklornih skupin je bila tokrat Zveza kulturnih organizacij Škofja Loka. Minulo soboto, 9. maja, zvečer so na škofjeloškem Mestnem trgu plesale in pele skupine: Folklorna skupina KD Rudi Jedretič Ribno, Folklorna skupina Ozara Primskovo, Folklorna skupina Sava Kranj, Folklorna skupina Triglav KUD Javornik -Jesenice, Folklorna skupina Cirles Preddvor in Folklorna skupina Škofja Loka. Na sliki: nastop skupine Ozara Primskovo. • **Foto: Urška Stojan**

Nagrade za Albina, Cveta, Jožeta in Sandija

Sodelavke in sodelavci Gorenjskega glasa redno izvajajo telefonske ankete o tem, kako in koliko Gorenjke in Gorenjci beremo časopise ter spremljamo druga javna občila, koliko poznamo Gorenjsko in svoje domače kraje. Na ta način pa skušamo zbrati tudi Vaša mnenja o Gorenjskem glasu, ker vemo, da nikoli ne delamo tako dobro, da bi bili s časopisom vsi zadovoljni.

Tako kot prejšnja leta, tudi letos občasno, praviloma vsak mesec, z žrebom med ***vse udeleženke in udeležence Glasovih telefonskih anket*** *podelimo nekaj ekskluzivnih* ***nagrad: udeležbo na*** *poljubno izbranem* ***Glasovem izletu.*** *Za sodelovanje v letošnjih anketah bil žreb včeraj naklonjen štirim anketirancem, s katerimi se je pogovarjala* ***Nina Žalar,*** *dijakinja četrtega letnika SEAUŠ Kranj, ki je v anketah zlasti spraševala o odmevnosti naših prilog ob občinskih praznikih gorenjskih občin v letošnjem letu. Nagrajenci so:* ***Albin GRUBAR,*** *Soteska 79, Kamnik;* ***Cveto ERMAN,*** *Cesta Toneta Tomšiča 109, Jesenice;* ***Jože ZUPAN,*** *Gorjuše 65, Sr. vas v Bohinju; ter* ***Sandi BERTOLE,*** *Breznica 4/c, Žirovnica.* ***Vsem štirim prisrčno čestitamo; ker posebnega dodatnega obvestila o rezultatih žrebanja ne pošiljamo, vse štiri majske izžrebance vabimo, da najkasneje do 15. maja do 13. 30 ure pokličete na telefon 064/223-111 glede koriščenja nagrade*** *ter ostalih formalnosti, ker posebnega obvestila o rezultatih žreba ne pošiljamo. Gorenjkam in Gorenjcem, ki smo Vas kdajkoli doslej že povabili k sodelovanju v Glasovih anketah oziroma Vas še kdaj bomo angažirali, pa* ***se za sodelovanje v anketah, za mnenja, pripombe ter predloge, najlepše zahvaljujemo.*** *Kajti, tudi v preostalih mesecih letošnjega leta bomo podobne akcije še ponovili in* ***občasno tudi žrebali nagrade.***

V bivši Kokrini prodajalni Vesna v Kranju je Kokra Kranj v sodelovanju s podjetjem Mibra odprla novo trgovino K&M z oblačili za šport in prosti čas blagovnih znamk Patrick in Hi-tec. Patrick je francoska blagovna znamka, znana predvsem po nogometni opremi, Hi-tec pa je ameriška znamka, namenjena pohodnikom, avanturistom in vsem, ki se radi oblačijo modno. Najbolj znana je po trekking, freestyle in athletik čevljih. Poleg tega bodo ponujali tudi opremo za šport, planinarjenje in prosti čas ostalih znanih proizvajalcev. Otvoritve prejšnji petek sta se poleg generalnega direktorja Kokre **Slavka Bogataja** in predstavnika podjetja Mibra **Milana Smolnikarja** udeležila tudi hokejist **Nik Zupančič** in kajakaš **Andraž Vehovar.** Podoben oddelek bodo že v četrtek odprli tudi v Kranju, v Kokrini blagovnici Globus. **Foto: U. Stojan**

NOTR
NOTRANJSKI RADIO LOGATEC D.O.O
91.0 • 107.0 MHz
Logatec • Tržaška 148 • tel.:061/741 632 • fax:061/741 612

Moda

Stil je govorica telesa

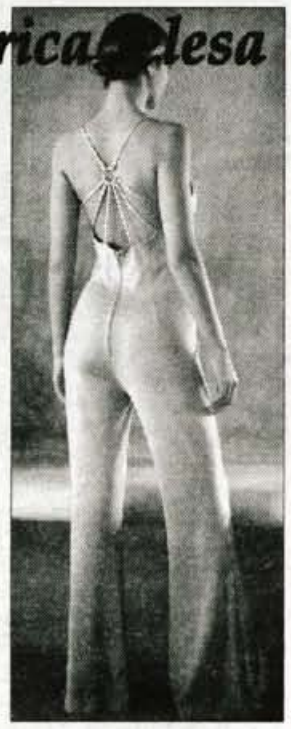

"Moda je prehodna, stil pa ostane!" je zelo rada dejala zdaj že dolgo pokojna prava dama pariške mode Coco Chanel. Donna Karan, svetovno znana oblikovalka mode, pa je pristavila: "Stil je več kot samo obleka, to je govorica telesa." In kakšna bo govorica telesa letošnjega poletja? Modni kreatorji napovedujejo čiste linije, čisti stil se bo pokazal v detajlih, v finesah, ki bodo naredile močan vtis. Barve: pastelna siva, pastelna rumena, nebesno modra, pastelna zelena.

Firenze

VELIKA IZBIRA METRAŽNIH TKANIN

Jenkova 4
/ob Glavnem trgu/
Tel.: 064/22 15 04

opojnost barv in vzorcev

NOVO V KRANJU

Poskusimo še mi

Por - zelenjava za vse leto

Pravijo, da por izvira iz Male Azije, in da so ga gojili že stari Egipčani, Grki in Rimljani. Danes ga goje po vsem svetu, tudi v nobenem našem vrtičku ne manjka. Hvaležna rastlina je to, kajti čez zimo jo lahko pustimo kar na vrtu in spomladi, ko odmrzne, ga že spet lahko nabiramo. Pridne gospodinje ga jeseni spravijo v zamrzovalne skrinje in tako je por lahko leto in dan na mizi. Odličen je, pa naj bo pripravljen kakorkoli že.

Porova juha

300 g pora, 10 g maščobe, sol, poper, voda ali juha, 10 g margarine, 1 do 2 žlici kosmičev.

Na maščobi prepražimo in nato dušimo na tanke kolobarje narezan por, ga solimo in popramo. Ko je zdušen, ga zalijemo z vodo ali juho. Porovo juho zgostimo s kosmiči, ki smo jih poprej malce popražili na maslu ali margarini. Juha naj vre še 10 minut, če imate porovo juho raje bolj gosto, lahko k njej ponudite še opečene kruhove kocke ali zlate kroglice.

Porova enolončnica

200 g mesnate prekajene slanine, 1 velika čebula, 800 g pora, 6 paradižnikov (lahko iz konzerve), 2 žlici olja, 1/2 l mesne juhe iz kocke, sol, poper, ščepec curryja, sesekljan peteršilj za potresanje.

Slanino narežemo na kockice. Čebulo olupimo in drobno sesekljamo. Por zarežemo po dolgem do polovice, izplaknemo zemljo izmed listov. Temno zelene in uvele dele listov odrežemo. Por narežemo na 5 cm dolge kose. Paradižnike prelijemo z vrelo vodo, nato jih olupimo. V veliki kozici segrejemo olje in prepražimo slanino, da postekleni. Dodamo čebulo in jo zlato rumeno prepražimo. Nato damo v kozico por, ga na hitro popražimo, solimo, popramo, potresemo s curryjem in zalijem z juho. Na majhnem plamenu kuhamo pokrito 30 minut. Nazadnje dodamo juhi še paradižnike. Enolončnico pikantno začinimo in potresemo s sesekljanim peteršiljem. Za prilogo ponudimo kruh ali pečen krompir.

Musaka s porom in krompirjem

600 g pora, 600 g krompirja, 8 žlic olja, 2 dl mleka, 2 jajci, 20 g moke, poper, sol.

Por operemo, narežemo na koščke in dušimo na olju v pokriti posodi, da se zmehča. Krompir skuhamo v oblicah, ga olupimo ter narežemo na kolesca.

V namazan pekač polagamo izmenoma plast pora in plast krompirja. Krompir popopramo ter osolimo. Na vrhu naj bo plast krompirja. Musako prelijemo z omako, ki jo razžvrkljamo iz jajc, moke in mleka. Pečemo 40 minut v pečici na 200 stopinjah C.

Por s kislo smetano

8 lepih porovih stebel, sol, žlica ocvirkov, 1 dl kisle smetane.

Por očitimo, odrežemo nerabne dele in v vreli, slani vodi do mehkega skuhamo. Kuhanega zrežemo na približno 10 cm dolge kose, naložimo na krožnik. Medtem v kozici segrejemo ocvirke, jim dodamo kislo smetano in pustimo, da zavre. Potem to polijemo po pripravljenem poru in takoj postrežemo.

Por s hrenovkami

75 dag pora, 4 žlice olje, 4 dag suhe slanine, 2 kocki piščančje juhe, 1 žlica paradižnika v konzervi, 2 hrenovki.

Na vročem olju prepražimo drobno narezano slanino in por, ki smo ga narezali na daljše kose. Dodamo zdrobljeno kocko piščančje juhe, paradižnik in po potrebi malo tople vode. Ko se por zmehča, dodamo narezani hrenovki in še malo prevremo. Ponudimo s pire krompirjem.

In še za vegetarijance

Pšenični pečenjak s porom

2 skodelici kuhane pšenice, 1 skodelica kuhanega zdroba, 200 g nastrganega trapista, 4 žlice olivnega ali sojinega olja, 2 korenčka, 1 por, krebuljica, sol, nekaj rezin trapista.

Kuhano pšenico zmeljemo v električnem mešalniku in ji primešamo kuhan pšenični zdrob in nastrgan sir, ki zmes poveže, zato jajca niso nujno potrebna. Pšenično zmes stresemo v naoljen pekač.

Ostrgana korenčka narežemo na rezine ali pa ju nastrgamo, prav tako narežemo očiščen por. Približno 5 minut ju dušimo na olju, nato ju začinimo. Dušeno zelenjavo naložimo na pšenično zmes v pekaču in jo prekrijemo z nekaj rezinami sira. Pečemo 20 minut pri srednji temperaturi, nato pečenjak pokrijemo z alu folijo in pečemo še 10 minut, da se sir ne prežge. Druga možnost je, da sir naložimo šele 10 minut pred koncem pečenja, da se ne presuši.

Pečenjak ponudimo s poljubno omako ali pa samo z zeleno solato.

Kultura oblačenja

Piše: Lea Pisani

Barve, v katere nas je pobarvala narava

Če želite izdelati svoj stil ali pa samo prihraniti nekaj denarja in dobro investirati v oblačila, se morate najprej odločiti za pravilno izbiro barv oblačil. S pravimi barvami boste ne samo dobro koordinirali garderobo, ampak tudi boljše izgledali.

Z barvno analizo so se začeli ukvarjati v Ameriki. Ugotovili so, da barvna harmonija, v katero nas je pobarvala narava, ustreza barvam letnih časov. V londonski agenciji Color me beautifull pa so naredili temeljitejšo raziskavo in ugotovili, da vendarle ni vse tako enostavno. Po njih določamo dvanajst različnih barvnih tipov. Pri barvni analizi ugotavljamo podton, kromatičnost in svetlost barv.

Prav gotovo nekateri že dobro poznate vsaj nekaj "svojih" barv, pri tem pa vam lahko pomagam tudi z nekaterimi osnovnimi napotki.

Zelo svetlim barvnim tipom - svetli lasje, delikatna koža, modre oči - ne pristajajo tople rjave barve. Vaša najtemnejša barva je modra. Čudovito izgledate v oblačilih svetlejših modro zelenih odtenkov. Dobra izbira bo tudi barva kamelje dlake.

Morda imate svetlo rjave lase, ki so skorajda sivo rjavi in zelene ali modre oči! Vaša barvna karta je sestavljena iz intenzivnejših zelenih, modrih odtenkov. Letos modne vijoličaste barve lahko prav vi najbolje izkoristite.

Če je vaša koža posuta s pegami, imate veliko toplega pigmenta - prav takšne naj bodo tudi barve oblačil - barve s toplim podtonom.

Ali je v vaši naravni kolorističi opazen kontrast: svetla koža, temni lasje! Izberite kontrastne barve oblačil. Le takšni barvni tipi lahko uspešno kombinirajo belo s črno ali belo s temno modro.

Veliko Slovencev je rjavolasih in rjavookih. Dobra izbira bodo rjavi odtenki, temno modra, temno zelena, črna, burgundsko rdeča. Presenečeni boste, kako dobro izgledate v oblačilih olivne barve.

Ne pozabite, da se barva kože, oči in las z leti svetli, zato vam morda ne pristajajo več barve, ki ste jih nosili v mladosti.

Vse, ki izbirate poročno obleko, bodite pozorne pri beli barvi. Čista bela barva pristoji le redko katerim. Odločite se za krem ali, še boljše, za slonokoščeno barvo.

Kakšne so torej vaše barve!

Če ste ob prebiranju tega članka ostali neodločeni, potem vam zaupam barvo, ki je več kot gotovo vaša. Poglejte se v ogledalo in ugotovite barvo vaših oči. Prav s to barvo, barvo vaših oči, ne boste zgrešili!

LeaPisani

SVETOVANJE ZA CELOVITO PODOBO OSEBNOSTI

TEL.: 061/ 339 213 GSM: 041/ 707 045

Sadne kisline kot vrelec mladosti

Delovanje AHA sadnih kislin na kožo

Kdo bi ne želel zajemati iz vrelca mladosti in večno ohraniti lep mladosten videz? V kozmetičnih salonih poznajo prijeme, ki nam ohranijo mlado in napeto kožo, ter prisegajo na sadne kisline "AHA", ki s svojimi lastnostmi delujejo pomlajevalno.

ZA KOGA - KOMU SO NAMENJENE?
- za vse tipe kož (mastna, normalna, nečista - aknasta, suha)

CILJI:
- pospešujejo luščenje in odstranjevanje odmrlih celic (organski piling)
- posledica tega nežnega organskega pilinga je, da koža izgleda sveža in mladostna, še posebej tudi zato, ker so se zmanjšale oziroma znižale gube, ki so sedaj tudi čiste
- ta učinek lahko še stopnuje vgrajena citronska kislina, ki kožo rahlo izbeljuje
- odpravlja pigmentne madeže ter starostne pege
- izčiščuje in zmanjšuje razširjene pore
- posebej pomembna pa je ugotovitev, da AHA kisline dvigujejo elastičnost kože ter njeno sposobnost vezave vode

Posledica je napeta, sveža, mladostna koža, saj gubice, ki smo jih obravnavali ob efektu organskega pilinga, sedaj še bolj izginjajo zaradi napenjanja in navlaženja kože.
- ob redni in pravilni uporabi postane koža gladka, čista, prožna in mladostno sveža

Pri uporabi izdelkov z višjimi conc. Hydroxy-kislin dosežemo tudi odlične rezultate v terapiji aken oziroma mozoljev. Pri profesionalnih negovalnih izdelkih z AHA kislino so rezultati vidni že po nekaj aplikacijah. Aplikacije morajo biti s strani kozmetičarke nadzorovane! Kot nadaljnja nega doma, sledi ustrezna negovalna krema!

VSE TE LASTNOSTI SADNIH KISLIN "AHA" PA PRINESEJO OPTIMISTIČNI VZDEVEK! POMLAJEVALNI!!!

Pomladimo se v Kozmetičnem studiu KSENIJA

kozmetični studio KSENIJA

Ul. Rudija Papeža 5, Kranj
tel.: 064/328-169

SUPER UGODNO!
SOLARIJ samo 990.- SIT
Za dijake in študente še dodatni 10% POPUST!

Živijo!

Našega letošnjega koncepta ste se očitno že dobro navadili, saj je vse manj kritik na račun črno-bele variante. No, ob zadnji priložnosti smo vendarle poželi eno, saj bi si želeli vsaj rubriko o cunjicah v barvah. Zlasti spomladi, kajne, ko je toliko barvnih možnosti, mi jih pa na naši strani ne moremo pokazati. Bomo videli, kaj lahko naredimo v tej smeri, dragi NAJSTniki! Dokler ne ustrežemo tudi tem vašim željam, pa vas bomo skušali vedriti z vsebino. Danes je sončna, saj vas spet vabimo v solarij, če se že pravo sonce nekam negotovo skriva za oblake. Tudi malce resnobnejši nasvet je vmes, dobrodošel zlasti onim, ki ste morali letos sprejemati usodne odločitve. Mladinska porota reši še tako zavozlan vozel. Priznajte, da se vam po njihovih odgovorih vaše težave ne zdijo več tako težke! Kaj pa diskoteke? Tudi nanje nismo pozabili.

In danes prvič objavljamo horoskop, ki je vaš lastni proizvod. Žal je za ducat zodiakovih znamenj tako obsežen, da je sklenila naša stalna vedeževalka Edita s svojo napovedjo usode za teden dni počakati. V prihodnje se bosta njena in vaša rubrika tedensko izmenjavali, pa bo zadoščeno tistim, ki usodo jemljete resno, kot onim, ki se z njo radi malo pohecajo. Uživajte, ljudstvo!!!

Zapustil te je...

Kako naj ga "prebolim"

Vsakomur med nami se je že primerilo, čeprav se ti zdi, da se samo tebi podira svet...

Takrat ti je tako, da bi kar umrla. Kako si pomagati!

* Nikar ne tlači svojih čustev, razjokaj se, razjezi se, to je sestavni del "zdravljenja" nesrečne ljubezni.
* Preglej fotke, na katerih sta skupaj in jih spravi v škatlo, prav tako darila in ostale spomine. Nikar je ne odpiraj, dokler ti je še hudo. Čez nekaj let, ko boš srečneje zaljubljena, pa se boš ob teh spominkih prav raznežila.
* Rada imej sama sebe. Ne zanemari se, saj s koncem neke ljubezni ni konec sveta. Druži se s prijatelji, skušaj biti normalna v druščini in ne utrujaj vsem s svojo nesrečno ljubeznijo. Za te stvari je "pristojna" najboljša prijateljica.
* Razmisli o njegovih napakah in lažje ti bo.
* Počasi boš doumela, da te tvoj bivši ni namenoma prizadel. Morda je bila zanj resna zveza še prezgodnja, ni ji bil dorasel.
* Če bolečina traja predolgo, če nevarno hujšaš ali se (bog ne daj) rediš, potem poišči nasvet odrasle osebe. Če to niso starši, je lahko šolski psiholog, razredničarka ali duhovnik.
* Verjemi, da si boš opomogla. Dokaz za to so številne ljubezni in kasneje zakoni, za katere pa ni nujno, da izvirajo iz prve velike ljubezni.
* Ko ga srečaš, ga prijateljsko pozdravi. Bodi hladna in dostojna, naj ne čuti, da ima še vedno moč nad teboj.
* In še nekaj pasti, ki se jih izogibaj: nikar ga ne kliči, potem ko je bilo med vama konec, nikar ga ne zasleduj in ne ugotavljaj, ali ima novo punco, nikar se mu ne poskušaj maščevati, nikar ne zgrabi prve priložnosti za zmenek s kom drugim in to samo zato, da bi bil bivši ljubosumen.

Solarij - zdravje in lepota

Zdaj pa še malo "na sonce"

Naravno sončenje postaja zaradi spremenjenih klimatskih razmer in tanjšanja ozonske plasti okrog zemlje vse nevarnejše. Da se pripravimo na pravo poletno sonce, si v teh mesecih privoščimo solarij.

Naravno sončenje postaja za kožo škodljivo, povzroča raka in alergije. Sončenje v solariju pa blagodejno vpliva na kožo in pomaga pri utrjevanju in zdravljenju raznih kožnih bolezni. Bistveni del solarija je žarilec, ki poleg toplotnih in svetlobnih žarkov proizvaja tudi ultravijolične (UV) žarke. Posledica delovanja teh je porjavelost kože, ki jo želimo doseči. Spočetka je bil solarij namenjen medicini, kmalu pa se je težišče uporabe preneslo v kozmetične salone, fitness centre, savne... Porjavela koža je postala znak blagostanja, zdravja in lepote. Solariji se med seboj po kvaliteti in primernosti zelo razlikujejo. Novejši tipi solarijev žarčijo predvsem UV žarke večjih valovnih dolžin. Ti aparati dovoljujejo daljše obsevanje telesa ob razmeroma majhnem tveganju za poškodbo kože. Primerni so za ljudi, katerih koža ni pretirano občutljiva na sonce in lepo porjavijo.

Številni saloni imajo danes pri nas napreve, ki žarčijo samo žarke dolgih valovnih dolžin (UVA). To so žarki nizkih energij, ki ne povzročajo vnetja in opečenosti kože, ampak postopno direktno porjavitev. Treba je vedeti, da bo učinek večji ob večkratnem "sončenju" in krajši čas, kot pa obratno. Seveda pa solariji niso samo za porjavenje kože, ampak tudi za zdravljenje različnih bolezni kože, predvsem aken, atopičnega ekcema, alergij in luskavice.

kozmetični studio KSENIJA
Rudija Papeža 5, Kranj
tel.: 064/328-169
Medicinski solarij SAMO 990 SIT.
Za dijake in študente še dodatni 10 % popust!!!

Moj horoskop

Vzemite usodo v svoje roke

Prvi odzivi na naše povabilo, da sestavite svoj horoskop, so že prispeli. Predstavljamo vam prvega med njimi. Avtorji so "uslužbenci" 8.a iz šole Lucijana Seljaka v Stražišču, ki so pod mentorstvom učiteljice Vlaste Bolka Cegnar in uredniško taktirko Tjaše Ovniček izdali časopis Zvezda. Takle je šolski horoskop:

Oven: Ker si že po naravi bolj poskočen(a), boš letos zato še bolj. Za prijetnejše novoletne praznike si izberi prijetnega partnerja(ico), s kater(o)im bosta delila to poskočnost. Če boš zato v težavah, uporabi svojo glavo in ne pozabi, da imaš na njej roge.

Bik: V tem mesecu se boš pošteno redil(a) in imel(a) "bikovske" napadalne težave. Težko boš starše in rejnike prepričeval(a), da bi te spustili na kako zabavo, ker se vedno zapleteš v kakšen pretep. Bodi vztrajen(a).

Dvojčka: Najbolje bo, da začneš raziskovati, kam sta starša dala tvojo drugo polovico, kajti samo tako boš zvedel(a), če si res dvojček. Če ti ga ne bo uspelo najti, ga lahko naročiš za Božička na številko 888 ali pa pri tvojem fotografu.

Rak: Rakov je zelo veliko, zato se ti ni treba bati, kje boš dobil(a) nove klešče. Ker pa imaš možnost, da jih dobiš po ugodni ceni, se priporoča Merkur s svojo bogato izbiro. V modi so črne ali modre barve. Srečno.

Lev: Ostal(a) boš močan(a) in nepremagljiv(a), a pazi na svoje besede, da s surovostjo ne prizadeneš prijatelja. Raje drži gobec, da te ostali iz tvojega tropa ne dobijo v zobe.

Devica: Najprej ti priporočamo, da to tudi ostaneš, kajti če se sedaj ponesreči, lahko s partnerjem(ico) v nekaj mesecih pričakujeta naraščaj, zato kar pazi. Naslednji meseci se ti bodo prilegli, kar si si po napornem in pridenem delu tudi zaslužil(a).

Tehtnica: Raje se drži stran od mastne hrane in raje "vagaj" kalorije kot količino, saj boš pridobil(a) kar nekaj dodatnih kil.

Škorpijon: Pazi, kaj govoriš in skivaj svoje želo. Tvoja pikrost ti že sedaj povzroča težave in če boš tako nadaljeval(a), te lahko zapusti še zadnji prijatelj. Svoje slabe lastnosti uporabi proti učitelju, ki ti dela krivico. Pri ocenah se ti bo sicer poznalo (in to ne pozitivno), a tudi moralno zadoščenje nekaj velja.

Strelec: Puščice vrzi v kot in nikar ljubosumno ne streljaj v zaljubljence. To nalogo ima namreč Kupid in če boš imel(a) veliko sreče, bo zadel tudi tebe.

Kozorog: Mnogi ti pravijo, da "streljaš svoje sorodnike" - kozle, toda ti boš dokazal(a) ravno nasprotno: brez težav boš pobral(a) pohvale pri vseh predmetih.

Vodnar: Bolje skrbi za svojo službo, da učitelji zaradi poledice ne pridejo v šolo. Če pa kdaj "zaliješ", se ne poskusi izvleči z lažjo, saj se utegne zgoditi, da potoneš v poplavi lastnih neresnic.

Ribi: Z vodnarjem se odlično izpolnjujeta, vendar se zaradi ledu na površini ne moreta srečati. Le še malo počakaj na otoplitve, potem udari z vsemi sredstvi osvajanja.

Bravo, "uslužbenci" 8. a - urednico in soavtorja horoskopa pa vabimo na naš skupni izlet v naj naj naj gorenjsko diskoteko, ki bo ob koncu leta za izrebance nagradne igre in za tako duhovite ustvarjalce, kot ste bili vi. Čao!!!

Mladinska porota

Ne bi bila kmetica, raje frizerka ali cvetličarka

Kako težke so odločitve, mi pa smo še najstniki, ki bi radi v življenju počeli tisoč in ne le ene stvari. Toda šolo si moramo izbrati že sedaj, z njo pa tudi najbolj verjeten poklic.

MAJA, 14 let: *Sem v zadnjem razredu osnovne šole, potem grem na kmetijsko. To od mene pričakujejo starši, ker imamo doma precej veliko kmetijo. Jaz bi šla raje na frizersko in cvetličarsko, vendar so me doma prepričali, da je tam velik naval in da mene s komaj dobrim uspehom gotovo ne bodo sprejeli. In še en problem imam: doma moram veliko delati, ne toliko kmečkih del, ker se s tem ukvarjajo starši, ampak je na meni vse gospodinjsko delo. Rada bi bila kdaj prosta, da bi šla s prijateljicami v "life", toda ob vsem delu nimam časa.*

Teja, 15 let: *Poskušaj razložiti svojim staršem, da nočeš na kmetijsko šolo in jim povej, koliko dela imaš že sedaj. Gotovo te bodo poslušali (upam). Pojdi na tisto šolo, ki te zanima, ker boš mogoče tisto, za kar se boš izšolala, delala do konca življenja. Tudi to jim povej.*

Nina, 16 let: *Ne skrbi, Maja. Z dobrim uspehom lahko čisto "easy" prideš na frizersko šolo, vsaj kolikor vem, tja vpisujejo tudi učence z dobrim in zadostnim uspehom. Starši ne bi smeli kar tako odločati o tvoji prihodnosti. Postavi se po robu, da ne boš kar tako zavozila svojega življenja. Prav tako ti ne bi smeli nalagati toliko dela. Če ne gre drugače, si poskušaj priboriti prosti čas vsaj v petek in soboto zvečer in pojdi s prijateljicami ven.*

Tjaša, 17 let: *Samo to: ne poslušaj staršev pri taki odločitvi, če pač hočeš na drugo šolo, kot pa si želijo oni. Izgubiti nimaš kaj, kvečjemu bo bolje, saj boš na šoli, ki si jo želiš. Glede prostega časa pa se pomeni s starši, naj ti pustijo tistih nekaj ur na teden zase in naj ti ne nalagajo toliko dela.*

Primož, 15 let: *Mislim, da greš ob kmetiji in če imaš še koga v družini, vseeno lahko v "life". Kar pa se tiče šole, greš lahko tudi na cvetličarsko, a boste morali potem preurediti kmetijo. Mislim, da bi bilo bolje iti na kmetijsko.*

Sergeja, 15 let: *Ja, Maja, takole je: poznam veliko takih fantov in deklet, kot si ti, pa jim ne znam pomagati, ker niti ne vem, ali je sploh rešitev. Preprosto je reči, ne delaj več, zabavaj se. Ampak zagotovo ti starši tega ne dovolijo in te silijo k delu. Poskusi jih omiliti. Med tednom se poglobi v šolo, uro - dve pa nameni gospodinjstvu. Z mamo se dogovorita za nekakšen urnik, pa bo. Veliko sreče!*

Marjeta, 22 let: *Kaj naj ti rečem? Si ena izmed tistih, ki se morajo ukloniti želji svojih staršev. Mogoče ti starša želita le dobro, mogoče ne. Priporočam ti, da greš na tisto šolo, ki veseli tebe, drugače boš lahko obžalovala celo življenje, da si poslušala starše in ne sebe. Glede žuranja pa se malo organiziraj - šola, pospravljanje in kuhanje in za posladek zabava. Posebej za slednje se vedno najde čas, kajne? Žal ti bolje ne morem svetovati, ker so bili moji starši vedno ful kul (in še vedno so), ena velika žalost pa je, da vsi niso taki srečkoti kot jaz.*

Miha, 14 let: *Maja, čeprav te starši poskušajo preusmeriti tja, kjer jim najbolj koristiš, se o svojih možnostih raje pozanimaj pri šolski psihologinji. Ona ima verjetno točnejše podatke. Ker imata starša najbrž veliko dela, ju vseeno poskusi malo razbremeniti. Za v "life" se dogovori z njima, verjetno te bosta pustila.*

Slovenski veselošolci sodokazovali znanje na območnih tekmovanjih

V Naklem spet najboljši Seljakovi veselošolci

V soboto je par tisoč učencev od četrtega do osmega razreda osnovne šole sedlo v klopi in reševalo zanke in uganke letošnje Pilove Vesele šole. Najboljši 7. junija na državno tekmovanje v Ljubljani.

Naklo, 12. maja - Ker je nemogoče biti hkrati na več krajih, smo si pobliže ogledali območno tekmovanje v novi osemletki v Naklem, kamor je prišlo 156 veselošolcev (od 192 prijavljenih) iz Kranja, Naklega, Šenčurja in Preddvora.

Naklanski šolarji so se tudi tokrat izkazali kot odlični gostitelji. Veselošolce je z ubranim petjem pozdravil otroški zborček, po 40-minutnem reševanju testov so jim ponudili okusno malico, pred razglasitvijo rezultatov pa se je izkazal še šolski turistični krožek z igro na temo turizma, s katero je na območnem gorenjskem srečanju osvojil drugo mesto.

Pravila tekmovanja je veselošolcem uvodoma pojasnil Franci Kržan, ki je med drugim povedal, da mora tekmovalec, ki se želi udeležiti državnega tekmovanja, zbrati 80 odstotkov pravilnih odgovorov ali z drugimi besedami: najmanj 32 točk od 40 mogočih. Če zaradi enakega števila točk ne bi mogli dobiti območnega zmagovalca za posamezni razred, bi finalisti še enkrat reševali teste, tokrat za višji razred. Zapreke ni le za tiste, ki zberejo vseh 40 točk, kot tudi ne za osmošolce, ki jih zberejo nad 32. Njim se uspeh iz Pilove Vesele šole upošteva tudi pri vpisu v srednjo šolo.

Najmnožičnejša udeležba in s tem najostrejša konkurenca je bila v Naklem med tekmovalci četrtih razredov, ki jih je bilo kar 121. Veselošolcev iz petega razreda je bilo štirinajst, iz šestega šest, iz sedmega sedem in iz osmega osem. In najboljši?

Veselošolci, zatopljeni v vprašanja.

V skupini četrtih razredov je osvojila prvo mesto z 38 točkami **Špela Malec** iz osnovne šole Lucijana Seljaka v Stražišču, v skupini petih razredov s 36 točkami **David Potočnik** iz osnovne šole Franceta Prešerna v Kranju, v skupini šestih razredov ni nihče zbral potrebnega števila točk za uvrstitev na državno tekmovanje, v skupini sedmih razredov je bila najboljša s 36 točkami **Tina Malec** iz osnovne šole Lucijana Seljaka in v skupini osmih razredov s 35 točkami **Miha Zavrl** iz iste šole, ki je na tekmovanjih Pilove Vesele šole sodeloval že petič.

Absolutna zmagovalka po številu osvojenih prvih mest je torej ponovno postala osnovna šola Lucijana Seljaka. Zmagovalci so prejeli lične diplome, vsi sodelujoči pa svinčnike, s katerimi so reševali teste.

Letošnjega "kranjskega" območnega tekmovanja v Veseli šoli se je udeležilo dvakrat več učencev kot lanskega. Žal so manjkali tisti, ki so imeli hkrati tekmovanje v računalništvu in fiziki.

• **H. Jelovčan**

110 let šole v Ribnem

Šola ni šala...

V dvorani zadružnega doma Ribno bo ta petek, 15. maja, ob sedmih zvečer prireditev z naslovom Šola ni šala, a brez šale tudi šole ne bi bilo. Posvečena je 110. obletnici štirirazredne šole, ki jo letos obiskuje 50 učencev.

Letos so prvič organizirali tudi oddelek podaljšanega bivanja, ki ga obiskuje osemnajst učencev iz vseh štirih razredov. Razen rednega pouka učenci obiskujejo še likovni krožek, krožek ročnih del, krožek splošne telovadbe, računalniški krožek, kolesarski krožek, podmladek mladi gasilec, dodatni pouk matematike, dramski krožek in pevski zbor. Šola daje gostoljubje tudi pouku kljunastih flavtic, uri pravljic in inštrukcijam angleškega jezika.

Na petkovi slovesnosti ob 110. obletnici šole bodo pripravili razstavo ročnih del učencev, razstavo likovnega krožka in slikovni prikaz življenja in dela v šoli. Izdali bodo glasilo Radovedne ribice, v katerem bodo prikazali zgodovino šole, razmišljanja dedkov, babic, staršev in učencev o šoli.

Vas zanima, kateri znak so si ribenski učenci izbrali ob 110. obletnici šole? Povedali vam bomo naslednji torek.

NA VRTILJAKU Z ROMANO

RADIO KRANJ 91.3 FM STEREO

Vsak torek od 18.10 do 19. ure na

Vsi veselo pojemo

Pozor, pozor! Danes bomo spet glasovali za naj pevčka, zato si dobro umijte ušeska in pripravite telefone. Saj veste: 22 22 22. • **Romana**

radio triglav 96 MHz

V nedeljo ob 8. uri:

MIRIN VRTILJAK

Miri in dedek bosta v nedeljo zadržana, zato jima boste lahko spet prisluhnili šele naslednje nedeljsko jutro. Kljub temu pa tudi to nedeljo na Radiu Triglav ne bodo pozabili na najmlajše prijatelje. Kaj pripravljajo, pa naj ostane skrivnost.

RADIO TRZIC

V nedeljo ob 10.30:

KLEPETALNICA

Naša klepetulja Anita bo postala že polnoletna. Mi ji bomo čestitali in upam, da vi tudi. Ste kaj zaljubljeni? Vam srček bije hitreje, zardevate? Ja, o zaljubljenosti bomo klepetali, klicali bodo pa tako samo ta korajžni, kajne? Saj je tako težko reči: ti si mi pa všeč. Poljubčke pošiljamo • **radijske klepetulje.**

RADIO SORA

V ponedeljek ob 18. uri:

BRBOTAVČEK

Med mukotrpne spomladanske pojave smo uvrstili tudi gospodično Nevoščljivost, ki se vtika povsod. Zadnjič je ta nesramnica obiskala našega poslušalca. Zakaj mene nikoli ne izžrebate, se je zadrl name in mi povedal, kar mi gre. Morda boš imel srečo kdaj drugič, sem odgovorila spravljivo, čeprav me je zamikalo vse kaj drugega. Potem sem se spomnila na čudežni prašek, ki v trenutku uniči vse, kar je slabega. Nevoščljivost me je samo grdo pogledala, zajela sapo, mi zagrozila in - izginila. Nazadnje sva On in Jaz ugotovila, da se krasno štekava. Ua! Na izlet pa smo tokrat, brez kakršnekoli povezave z zgornjo zgodbo, povabili Nežo Pintar, Sestranska vas 41, Gorenja vas.

LITERARNA DELAVNICA LITERARNA DELAVNICA LITERARNA

VAŠA POŠTA

Prejšnji teden ste nam pisali: Primož Novak, Taja Mur, Matej Homec, učenci iz Dražgoš, Tina Šinkovec, Rok Benedik, Tjaša Skumavec, Matic Raztresen, Samantha Klemenčič, Ivo Čolič, Jana Petrušič, Marta Frlic, Barbara Pintar, Anže Svoljšak, Jaka Dremelj, Gašper Pirc.

Spoštovano uredništvo!

Naj se najprej predstavim: sem Rok Benedik, desetletni učenec 4. b razreda OŠ Lucijana Seljaka. V prostem času rad berem knjige in pišem pesmi. Do sedaj sem napisal že 21 pesmi. Pošiljam vam mojo najljubšo pesem o kameli. Zelo bi bil vesel, če bi jo objavili v vašem časopisu.

Lepo vas pozdravlja Rok

Kamela debela

Nekoč je živela
kamela debela,
vsi so se je bali,
ko se je pokazala,
so se razbežali.

To je bila
strašna kamela velika,
ki se ni bala
niti hudobnega bika.

Nihče ni vedel,
od kod ta kamela
se je vzela,
vedeli pa so vsi,
da je zelo debela.

Nekega dne so jo
končno ujeli,
v mrežo sama se je ujela,
ta kamela debela.

Ker vsi se se je
zelo bali,
so jo v živalski vrt
v kletko odpeljali.
Tam je še zdaj,
ta kamela debela,
povem vam, zakaj debela;
ker na hrbtu je dve grbi imela.

Telovadba

Radi žogo mečemo
in čez kozo skačemo,
z rolerji se vozimo,
včasih tudi pademo.
Včasih prevale delamo,
se s kolesom peljemo,
a najboljše je v bazenu,
skačemo kot miške v senu.

• **Učenci 4. r. OŠ Dražgoše**

V pomanjšanem svetu

Po njivici se sprehaja črviček.
V ročici drži nožiček.

Išče kotiček, kjer poiskal bo količek.

Iz njega izdelal bo čolniček,
da z njim preplul bo vrtiček.

• **Matic Raztresen, OŠ Cvetka Golarja, Škofja Loka**

Govoreča vaza

Nekega dne se je Špela odpravila po nakupih. V trgovini je videla čudovito vazo. Vstopila je in jo kupila.

Ko je prišla domov, je hotela vanjo naliti vodo. Vaza je zavpila: "Ne delaj tega, ker se bom utopila!" Špela se je ustrašila in začudeno pogledala. "Kdo pa sploh si?" je vprašala. "Ne vem," je odgovorila vaza.

Ker je bila Špela prestrašena, ji je vaza padla iz rok in se razbila. Zasvetilo se je in iz razbite vaze se je prikazal lep fant njenih let. Fant je rekel, da ga je začarala čarovnica.

Ko sta se dovolj spoznala, sta se poročila in srečno živita še danes.

• **Primož Novak, 4. c r. OŠ Žiri**

Narobe svet nekega petošolca

Ko sem se zjutraj zbudil, je postelja vesela skočila z mene. Za zajtrk me je pojedlo jajce in popil kakav. Odpravil sem se v šolo, ki me je debelo gledala. Ko sem prišel v garderobo, so me čevlji sezuli in dali na polico.

Pri slovenščini je kreda pisala z učiteljico po tabli. Ker se je zlomila, jo je kreda vrgla v koš. Ko je zaropotal zvonec, so nas odprla vrata. Šli smo k naravi. Tam nas je iz kletke spustila činčila. Začela nas je loviti in mi smo bežali. Ko je v razred stopila učiteljica, jo je činčila zaprla v kletko. Raje smo hitro odšli k matematiki. Tam se je stol usedel na učitelja in nam razlagal, da je bilo kar dolgčas. Kmalu je prišla telovadba. Žoga je vzela učiteljico iz omare in jo nesla na igrišče. Veselo smo z njo igrali nogomet. Potem so nas oblekla oblačila in obuli čevlji.

Cesta nas je odvijugala domov. Doma me je naredila še naloga. Nato se je postelja ulegla name in sladko sem zaspal.

Pa recite, če to ni bil naporen dan!

• **Jakob Kokalj, 5. b r. OŠ prof. dr. Josipa Plemlja, Bled**

NOVIČKE NOVIČKE NOVIČKE

Izlet bo

Izlet nagrajenih sodelavcev Gorenjskega glasa, kajpak. Dobili se bomo naslednji petek, 22. maja, cilj naše kratke poti pa bo Brdo pri Kranju, kjer bomo krepili mišice v fitness studiu Monika, pobožali konje in se sprehodili po parku nekdanje kraljeve in Titove rezidence. Z nami boste na izletu tisti, ki pišete dobre spise in pesmi, dolg pa bomo poravnali tudi do nagrajencev, ki imate doma na vrtovih lepe ptičje hišice in pozimi skrbite pa lačne ptičke. Vabila seveda sledijo po pošti, že zdaj pa si izletniki lahko rezervirate prosti dan v šoli.

Pilovih petdeset let

V mojih šolskih časih se je imenoval Pionirski list, zdaj pa je Pil - Pisani list, ki s ponosom razglaša, da je prvi slovenski tednik za otroke. Letos praznuje petdesetletnico izhajanja, za ta častitljiv jubilej pa pripravlja tudi vrsto pisanih presenečenj. Več o njih bomo zvedeli ta teden.

Pismo iz Panteonove poletne šole

Poslala sta nam ga 11-letna Maja in Rok, ki sta bila že lani teden dni v Panteonovi poletni šoli. Tam se govori in dela v angleščini in nemščini, popoldne pa plava, bilda, igra tenis, vozi z gorskimi kolesi, pleza, nabija nogomet, badminton, odbojko ali hokej na travi. Maja in Rok po koncu "prave" šole vabita vrstnike tudi v letošnjo poletno šolo v Zreče in na Roglo. Pokličejo ju lahko po telefonu 061/13 23 339 ali pišejo na Panteon, Vojkova 1, 1000 Ljubljana. Maja in Rok imata zanje tudi posebno nalogo: razkrivanje skrivnosti "mašinžage". • **H. J.**

KOLESA, ROLLERJI

Velika izbira koles SCOTT, MARIN, SCHWINN
• popravilo koles, rezervni deli in oprema
• vzmetne vilice različnih znamk
Del. čas: 10. - 12. ure, 15. - 18. ure, sobota: 9. - 12. ure
VALY - ŽAGAR, Cesta na Brdo 52, Kranj, Kokrica, tel. 245-007

GLASOVA STOTINKA

UREJA: Vilma Stanovnik

bordam!

IZŠLA JE 8. ŠTEVILKA ČASOPISA BORDAM!
Bordam! je glasilo Snowboarding zveze Slovenije. Je brezplačno, najdete pa ga v trgovinah s snowboard opremo, na prireditvah Snowboarding zveze Slovenije, v osnovnih in srednjih šolah in v restavracijah McDonald's.

Na Visokem v Poljanski dolini so spet pripravili veliko konjeniško prireditev

VISOŠKE OVIRE ZA NEKATERE ŠE PREVISOKE

Osrednja točka nedeljske prireditve je bila tekma v preskakovanju ovir, misli organizatorjev in številnih obiskovalcev pa so bile spet namenjene praznemu Tavčarjevemu dvorcu in njegovi lepi, a neizkoriščeni okolici

Visoko v Poljanski dolini, 12. maja - Organizatorji letošnje konjeniške prireditve, KK Visoko Škofja Loka in KK Ratitovec Železniki, si skoraj ne bi mogli želeti lepšega dneva, kot so ga minulo nedeljo preživeli ob Tavčarjevem dvorcu na Visokem. Nekateri so prišli zaradi zanimivega tekmovanja v preskakovanju ovir, ki postaja eno najbolj obiskanjih pri nas, mnogi pa so prišli tudi zato, ker se na Visokem nekaj dogaja pač le enkrat na leto. In dogaja se to, kar tja kar nekako sodi: konjeniška prireditev.

Na travniku za Tavčarjevim dvorcem je bil napovedan zanimiv program: tri tekme v preskakovanju ovir, predstavitvena dirka kasačev, spretnostno jahanje, pa zabavne dirke s konjskimi vpregami in galopske dirke. Razen tekem v preskakovanju ovir so bile ostale bolj za hec, zato zapišimo le rezultate vseh treh točk v preskakovanju ovir. V prvi točki, na 80-centimetrskih ovirah je nastopilo 16 tekmovalcev, osem izmed njih pa si je za uspešno izvedbo programa zaslužilo rozete organizatorjev. Najboljši, ki je opravil tekmovanje brez napake in najhitreje je bil Jernej Plaskan s konjem Arizono iz KK Celje. Temu je sledila njegova klubska sotekmovalka Eva Štrlekar, ki je nastopila s konjem Aronom, tretji pa je bil David Guček iz KK Gotovlje, ki je nastopal s konjem Taurusom.

Kar 50 tekmovalcev je bilo prijavljenih za drugo točko, preskakovanje 100-centimetrskih ovir. Šestindvajset med njimi je dobilo rozete za uspešen nastop, najboljši pa je bil Franc Slavič iz KK Krumperk s konjem Gemmo. Drugo mesto si je prislužil Peter Šmid iz KK Ratitovec Železniki, ki je nastopil z Rebecco, tretje pa Matjaž Čik iz KK Velenje, ki je nastopal z Adrianom C.

Za tako imenovano točko A2 s 110-centimetrskimi ovirami je bilo prijavljenih 26 tekmovalcev, najbolje pa je nastopil Aleš Maksimovič iz KK Ljubljana s konjem Atlasom. Drugi je bil Matjaž Čik z Ugando 2 (KK Velenje), tretji pa Sandi Smolnikar (KK Krumperk) s konjem Gummi Bearchenom.

• **V. Stanovnik, foto: G. Šinik**

V preskakovanju ovir je bola najmočnejša konkurenca pri metrskih ovirah. Nastopilo je kar 50 konj in tekmovalcev.

Konjeniški klub Visoko je bil ustanovljen leta 1989, vsa leta pa ima okoli sedemdest članov, večina z območja Škofje Loke, Poljanske in tudi Selške doline.

"Povedati moram, da je bil naš klub ustanovljen na pobudo tekmovalcev s kasači. Ti so bili prej člani drugi klubov, ko so se začeli uspehi, pa so si želeli, da bi imeli svoj klub, za katerega bi tudi nastopali. In ko smo razmišljali o imenu kluba, smo se odločili, da ga bomo poimenovali po Visokem, saj je konj že od nekdaj značilnost tega kraja," o začetkih KK Visoko pravi sedanji predsednik **Rudi Finžgar.**

Seveda pa so ljubitelji konjeniškega športa vseh vrst, pa tudi ljubitelji konj nasploh želeli, da se konji kdaj spet vrnejo na visko, da tu najdejo svoj dom in da se nanje na Visokem ne pozabi. "Že prejšnji lastnik Visokega, Šinkovec, je začel delati stezo, ki smo jo mi malo obnovi in - čeprav ni homologiran za prirejanje pravih dirk za državno prvenstvo - imamo tu možnost, da vsaj treniramo in enkrat na leto sedaj tudi pripravimo konjeniško prireditev. Prvo smo pripravili pred štirimi leti, želeli pa smo si predvsem, da se na konje tu ne pozabi. Prireditev s tekmovanjem v preskakovanju ovir je bila kar odmevna, čeprav je bilo prvič tekmovalcev bolj malo. Vsako leto jih je bilo več in danes je tekma pri nas obiskana tako množično kot največje tovrstne prireditve," pravi Rudi Finžgar, ki si želi, da bi Visoko po letih prerekanj in "mrtvila" vendarle zaživelo in da bi si mesto v tem življenju našli tudi konji. "Želimo si, da bi se občine, tako loška kot gorenjevaško - poljanska ter seveda Ministrstvo za šolstvo in šport dogovorile, čigavo Visoko sploh je. Mi bi si želeli, da bi dobili v najem vsak hlev, kjer bi lahko imeli konje. Odprli bi lahko šolo jahanja, predvsem pa si želimo, da bi se tukaj nekaj dogajalo. Ravno sedaj, ko smo se pripravljali za prireditev, ko smo postavljali prepreke za tekmovanje, smo opazovali, kako vsak dan prihajajo izletniki, številni avtobusi. Ustavijo se, pogledajo in razočarani odpeljejo nazaj. Nam je za to žal, kot kaže pa se vse skupaj še nekaj časa ne bo rešilo. Mi pišemo dopise in prosimo, da bi na Visokem postali vsaj začasni podnajemniki. Zaenkrat smo dobili le prostor za treninge, prepričano pa smo, da je Visoko kraj, kjer naj bi konji dobili svoje mesto, " razmišlja Rudi Finžgar.

MLADI RAZVESELILI

V Ljubljani je bi v petek in soboto prvi krog pokala Slovenije v dresurnem jahanju.

V najtežji nalogi St. Georg je prvo mesto osvojil Evgen Bubnič s konjem Gradinom 32, konjeniški klub Grad Prestranek, 860 točk. Drugo mesto: Alojz Lah, s Safirjem, konjeniški klub Lipica, 831 točk. Tretje mesto: **Blaž Kalan** z Whisperjem, konjeniški klub Kranj, 830 točk.

V nalogi M5 je v svojem prvem nastopu **Polona Kalan** s Peruginom osvojila sedmo mesto. Razveselili pa so nas tudi mladi jahači, saj je v prijateljski tekmi v kategoriji A5 prvič nastopila 12-letna **Špela Povše,** konjeniški klub Kranj in se s svojim konjem Maestozo Capriollo uvrstila med 25 jahači na odlično šesto mesto. V isti nalogi je med člani prvič nastopila tudi **Marjana Markun** s kobilo Geraldin Gipsy in tudi zasedla šesto mesto. • **N. Antonič**

Lokostrelec Dejan Sitar iz Dvorij je odlično začel novo sezono na prostem

V DVEH DNEH TRIJE SVETOVNI REKORDI

Danes osemnajstletni reprezentant in član LK Kranj je že v mladinski konkurenci dokazoval svoj talent, v tej sezoni pa je začel "podirati" tudi članske rekorde - Njegov stil je compound

Dvorje pri Cerkljah, 8. maja - "Za nas lokostrelce se je letošnja sezona na prostem začela konec marca, od takrat pa je bilo že pet tekem, na katerih smo se borili za osvajanje norm za letošnja največja tekmovanja, evropsko in svetovno prvenstvo. Najbolje mi je šlo minuli vikend v Radencih, kjer sem postavil tri odlične rezultate, za katere smo ob prijavi v Rimu izvedeli, da ne pomenijo le državnega rekorda, ampak kar svetovne članske rekorde," je povedal Dejan Sitar, ki je lani postal evropski mladinski prvak v compoundu, odlično pa mu je šlo tudi v letošnji zimski sezoni v dvoranah, ko je 14. marca v Škofji Loki izenačil evropski članski rekord, 592 krogov. Na evropskem dvoranskem članskem prvenstvu je osvojil 10. mesto, letos marca pa je postal tudi članski državni dvoranski prvak.

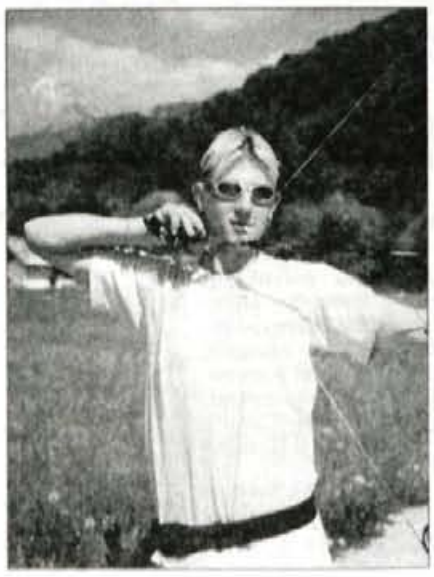

"Povedi moram, da so v tej sezoni pravila v compoundu malce spremenjena, saj imamo tako v compoundu kot olimpijskem slogu enako velik center na tarči, do sedaj pa smo imeli mi manjšega. Zato bodo gotovo v prihodnje tudi rezultati nekoliko drugačni, meni pa je v Radencih, kjer smo tekmovali minuli konec tedna, uspelo, da sem na 30 metrov ustrelil 359 od 360 možnih krogov, nato pa sem postavil tudi državni rekord v disciplini FITA in sicer 1334. V finalu, ki poteka na izpadanje, sem z 18 puščicami ustrelil 172 krogov, z 12 puščicami pa nato 117 in ob prijavi teh rezultatov izvedel, da to pomeni kar tri svetovne rekorde," razlaga Dejan Sitar, ki si je seveda s temi rezultati že zagotovil vstopnici tako na letošnje evropsko kot svetovno člansko prvenstvo. Na obeh si želi uvrstitve med prvih pet, za kar pa seveda potrebuje tudi precej treninga. Največ trenira kar sam ob domači hiši v Dvorjah pri Cerkljah, precej pa mu pomaga stric Lado (tudi znani lokostrelec). Njegova velika želja je, da bi kdaj ustrelil tudi 1400 ali več krogov (trenutno je svetovni rekord 1401) - za kar pa ima 18-letni dijak srednje gostinske šole iz Radovljice res še kar dosti časa. • **V.Stanovnik**

KOLESARSTVO

PO SLOVENIJI NAJBOLJŠI BRANKO FILIP

Kranj, 11. maja - Peta kolesarska dirka Po Sloveniji, ki se je minulo nedeljo končala v Novem mestu, je minila v premoči slovenskih kolesarjev. Na koncu je bil najboljši posameznik na dirki Novomeščan Branko Filip, 23-letni profesionalec moštva Krka Telekom. Najboljši izmed Savčanov je bil Rajko Petek, ki je v končni uvrstitvi zasedel 10. mesto, Sandi Šmerc pa je bil 13.

Savski kolesarji pa so konec tedna nastopali tudi na dirki v avstrijskem Gradcu. Najbolje je šlo Kranjčanu Urošu Šilarju, ki je bil 11.

Starejši mladinci so nastopali na mednarodni dirki pri Trevisu. Med 182 kolesarji je bil najboljši Savčan Domen Blažek na 8. mestu. Mlajši mladinci so nastopali na dirki pri Udinah. Med 94 kolesarji se je odlično odrezal Miha Kraker, ki je bil peti.

Počivali pa niso niti mladi kolesarji Bleda. Nastopili so na dirki v Italiji, V kategoriji do 13 let so vozili na 24 km dolgi progi. Ekipno so osvojili drugo mesto, Vid Ogris je bil drugi, Sašo Torkar pa 14. Pri dečkih do 14 let se je izkazal Aleš Jereb, ki je bil drugi na letečem cilju. • **V.S., M.K.**

JADRALNO LETALSTVO

Vrhunski letalski jadralni konec tedna v Lescah

KAR PET JADRALCEV OBLETELO SLOVENIJO

Lesce, 11. maja - Ta konec tedna so bili za jadralno letenje tako ugodni pogoji, da so leščanski jadralci zabeležili rekorden jadralni konec tedna, ki bo šel v zgodovino ALC

V več kot 40-letni zgodovini letalskega jadranja v Alpskem letalskem centru v Lescah tako presenetljivo rekordnega konca tedna še ni bilo. Ker je za jadralno letenje posebej pomembno vreme, najugodnejši pogoji pa so spomladi, so po dolgem čakanju v petek leščanski jadralni piloti dočakali svoj dan: z vsemi osmimi visokosposobnimi jadralnimi letali so se odpravili na oblet Slovenije - tako imenovani veliki slovenski trikotnik Rateče - Hodoš - Vinica, ki je dolg nad 500 kilometrov. Tako se še ni zgodilo, da bi kar 8 letal jadralo nad Hodošem, na meji med Slovenijo in Madžarsko v Prekmurju, in kar pet jih je uspelo leteti tudi v Belo krajino ter se nato varno vrniti v Lesce. Uspelo je: **Borisu Žoržu, Tonetu Čerinu, Andreju Kolarju, Sašu Kolarju in Boštjanu Pristavcu**, skupaj pa so jadralna letala ALC tega dne dokazano preletela rekordnih 4348 kilometrov.

Sobota v Sloveniji ni bila več tako ugodna za jadranje, kot petek, zato sta se naša vrhunska jadralna pilota Miha Thaler in Boštjan Pristavec (oba sta uspešno nastopala na lanskem svetovnem prvenstvu v Franciji) odpravila preko zahodnih meja. Ko sta se po dobrih osmih urah letenja vrnila, smo izvedeli za dva državna rekorda: **Miha Thaler** je obletel trikotnik oblikovan po določilih Mednarodne letalske organizacije FAI dolg 750 kilometrov (Javorjev vrh v Sloveniji - Zernec v Švici - Oberau v Nemčiji), **Boštjan Pristavec** pa prelet na vnaprej izbrani cilj s povratkom (do vasice St. Martines v Severni Italiji) v dolžini 700 kilometrov. Mnogi kolegi zbrani zvečer na končnem sestanku po letenju pred hangarjem, smo jima z veseljem zaploskali. • **Š. Ž.**

GORSKI TEK

ŠALAMUN REKORDER OSOLNIKA

Godešič, 10. maja - Tako številna udeležba nas je kar malce presenetila, saj 280 tekačev nismo pričakovali. Zmanjkalo nam je celo tiskanih štartnih številk," je po sedmem gorskem teku z Godešiča na Osolnik, ki kot prvi v tej sezoni tudi šteje za pokal Slovenije, dejal glavni organizator **dr. Jože Hafner.** V konkurenci vseh, ki nekaj pomenijo v gorskem teku, je dobrih 4700 m z 425 m višinske razlike najhitreje zmogel Mariborčan **Igor Šalamun** in kar za 43 sekund izboljšal dosedanji rekord proge tokrat drugouvrščenega **Boštjana Novaka.** "Med tekom sem pozabil Novakov rekordni čas. Nisem vedel, je 24 ali 25 minut. Pa sem se uštel, saj sem bil prehiter. Ne vem, kako bo naslednje leto s posebno nagrado (500 DEM) za rekord," je dejal tekač, maratonec, že osem let nepremagljiv v teku v klanec. Tretjega mesta se je veselil pionir gorskih tekov **Franci Teraž iz Mojstrane. Kamničan Lado Urh** je bil sedmi, deseti pa **Klemen Dolenc iz Radovljice.** Najhitrejši mladinec **David Rihtarič iz Lenarta** je svojega največjega konkurenta **Mateja Jakša iz Logatca** prehitel za 8 sekund, v absolutni konkurenci je to pomenilo 5 mest! V ženski konkurenci mladi smučarski tekačici Olimpije iz Medvod **Tina in Ines Hižar,** ter Svetlana Bajič iz Pirana niso dovolile uspeha starejšim, Ireni Petkovšek, Minki Logonder... Zmago med članicami si je Tina priborila na prijavi, ko je obkrožila starejšo, močnejšo kategorijo, ki jo tudi dopuščajo pravila AZS, dvojčica Ines je zmagala med mladinkami. Med veterankami je bila najhitrejša **Marija Trobec iz Kobarida. Vojko Djuričič, Tomaž Kalan, Bojan Cvajnar** je bil vrstni red mlajših veteranov, med starejšimi je bil **Lojze Oblak s Hotavelj,** drugi zmagovalec tega teka, hitrejši od domačina, prvega zmagovalca Petra Bertonclja. Poleg pohodnikov so se na krajši progi pomerili tudi dečki in deklice. Med 80 nadobudneži so bili na cilju, pri cekrvi sv. Mohorja, najhitrejši **Veronika Koren (Portorož), Mojca Koren (Kobarid), Cene Šubic (Žiri) in Mitja Kosovelj (Sežana).** V posebni kategoriji domačinov iz Godešiča, je bil najhitrejši **Uroš Bertoncelj,** med Škofjeločani (upravna enota), ki se bojujejo za poseben pokal, pa je presenetil **Marko Šubic** (Goropeke). Naslednja tekma pokala Slovenije bo v začetku junija v Mežici, 21. junija pa bodo gorski tekači "plezali" iz Cerkelj na Krvavec oz. Zvoh. • **M. Močnik**

NOGOMET

Druga državna nogometna liga

PET GOLOV V MARIBORSKI MREŽI

ŽIVILA TRIGLAV : ŽELEZNIČAR MARIBOR 5 : 0 (3 : 0), strelci za Kranjčane Krupič, Bogatinov 2, Pokorn in Denis Markelj, gledalcev 1000.

Kranj, 12. maja - Nedeljski derbi druge lige v Kranju med Živili in Železničarjem je bila ena boljših predstav v Kranju v tej sezoni. Gostje so pod vodstvom trenerja Branka Horjaka prišli v Kranj po točko in zato začeli odprto, hitro in napadalno. Izredno nevarna sta bila Vučičevič in Pitamic, vendar sta bila zanje "pogubna" prvi in drugi zadetek Kranjčanov, ki sta jih dosegla v 16. minuti Krupič z glavo po Zupančičevem strelu iz kota in Bogatinov v 44. minuti po izredni podaji Alibabiča. Minuto kasneje je bil nad Jožefom v kazenskem prostoru storjen prekršek in Bogatinov je zanesljivo zadel iz 11 metrov. Vmes so imeli Kranjčani še nekaj izrednih priložnosti. Drugi polčas je bil prav tako borben. V 55. minuti je Pokorn z močnim strelom z okrog 20 metrov povišal na 4 : 0, v 68. minuti pa je Bogatinov odlično podal Marklju, ki je dosegel končni izid odlične tekme. Škoda, da Žagar in Bogatinov nista izkoristila zrelih priložnosti.

Domžalčani so v gosteh z 2 : 0 premagali Rudarja in so tako že skoraj zanesljivo tretji, zmagal pa je tudi Koper. Tako na lestvici ni sprememb. Živila Triglav so prva (60 točk), Koper drugi (57), Domžalčani tretji (50), Elan pa četrti (42).

Naslednje kolo bo že jutri. Kranjčani gredo v Črnuče, Domžalčani igrajo doma z Dravo, Koper pa odhaja na derbi v Novo mesto. • J.Košnjek

Polom tretjeligašev

Gorenjski tretjeligaši so v tem kolu doživeli polom. Komenda je bila s 4 : 0 poražena v Brdih, Kolpa je doma porazila Casino Bled z 3 : 1, Naklo pa je doživelo v Idriji pravo katastrofo, saj je bil izid 7 : 0 za domače. Gorenjska moštva so v spodnjem delu lestvice, Naklo celo zadnje. • **J.K.**

Zmaga kadetov in mladincev

Kadeti Triglava Megamilka iz Kranja meljejo nasprotnike in so že na pragu osvojitve naslova državnega prvaka. V nedeljo so z goli Orehka, Vujoviča, Klasana, Šmida in Božiča v Ljubljani premagali Svobodo z 8 : 1. Kljub kakovostni razliki so Kranjčani igrali resno in zavzeto. Do konca imajo še pet tekem, od teh tri doma. Konec tedna prihaja v Kranj Aluminij. **Zmagali so tudi mladinci Triglava TeleTV.** Z 2 : 0 so premagali Svobodo, gole pa sta dala Smolovič z okoli 40 metrov in Bauman. Grubač je v zadnji minuti zadel prečko. To je bila tekma na en gol. Kranjčani so imeli še nekaj priložnosti. • **J.K.**

NAJVIŠJA ZMAGA ZA POLET

Kranj, 11. maja - V soboto je bilo odigrano 23. kolo v prvi nogometni ligi Gorenjske. Doseženi so bili naslednji rezultati: Lesce - Polet 0:3, Britof - Zarica 1:0, Ločan - Železniki 3:2, Bohinj - Sava 1:3.

Vrstni red po 23. kolu: Sava 45, Britof 40, Polet 37, Zarica 36, Lesce 28, Železniki 25, Ločan 24, Bohinj 20.

V drugi ligi se je odigral 17. krog: Šenčur - Kondor 5:0, Alpina - Visoko 1:0, Hrastje - Podbrezje 1:1, Trboje - Jesenice 2:2, Podgorje - Bitnje 0:2, Preddvor - Velesovo 0:3.

Vrstni red: Jesenice 41, Visoko 36, Podbrezje 34, Pogorje 26, Alpina 20,... **Dj. Sretenovski**

TENIS

DOMŽALE ROMUNU PESCARIJU

Domžale, 10. maja - S finalnim obračunom med Romunoma Pescarijem in Voinejo se je v teniškem centru Ten - Ten v nedeljo končal 9. Renault Slovenian open v tenisu.

Po odlični igri je na listo domžalskih zmagovalcev vpisal 24 letni Dino Pescari, ki je rojaka Voineo ugnal 7:6, 2:6, 6:3 ter osvojil 18 tisoč dolarjev ter 100 novih ATP točk.

Žal so vsi naši tenisači izpadli že v prvem krogu, še najbolje pa je šlo **Mošnjanu Borutu Urhu,** ki se je skupaj s Čehom Tomašem Krupo uvrstil v polfinale dvojic, nato pa sta izgubila proti kasnejšima zmagovalecema turnirja južnoafriško - nizozemskem paru Barnard - Noterboom. • **V.S.**

MULEJEVA PREMAGALA PISNIKOVO

Poleg zaključnih bojev na odprtem prvenstvu Slovenije v Domžalah, se je začelo tudi tekmovanje v ligaškem delu.

Izmed gorenjskih predstavnikov nastopa kranjski Triglav na najvišji ravni, prvi slovenski ženski ligi, kjer se za dve mesti v junijskem play offu bori osem ekip.

Triglav je prva dvoboja odigral v gosteh. Če je bil dvoboj proti Slovanu lažje delo, to vsekakor ne moremo reči za nedeljski obračun proti ŽTK Maribor, kjer nastopa tudi Tina Pisnik. Dvoboj prvih igralk klubov je v treh nizih pripadel Mulejevi, ki je kljub poškodbi premagala lanskoletno mladinsko svetovno prvakinjo. Končni izidi so bili torej Triglav : Slovan 3.2 in Triglav : ŽTK Maribor 4:1. Ekipa v postavi **Barbara Mulej, Svetla Božičnik in Marja Žnidar** ima prihodnji teden novi dve tekmi, tokrat proti Olimpiji doma in v gosteh proti Velenju. • **B. M.**

VESLANJE

USPEŠEN ŠTART NAŠIH

Bled, 12. maja - Konec tedna so v Piedelucu v Italiji pripravili veslaško regato, na kateri so uspešno tekmovali tudi naši veslači. Vsi so se uvrščali na najvišja mesta, v dvojcu brez krmarja pa sta v soboto slavila **Iztok Čop in Luka Špik.** Luka Špik je v nedeljo zmagal tudi v enojcu, najboljši pa je bil v nedeljo tudi naš četverec, ki je nastopil v postavi: **Sadik Mujkič, Iztok Čop, Milan Janša in Erik Tul.**

Kljub temu da v Italiji nista nastopila poškodovana Jani Klemenčič in Denis Žvegelj, so naši veslači uspešno začeli sezono in napovedali boje za najvišja mesta na vseh pomembnih tekmovanjih. • **V.S.**

Minula sobota, 9. maj 1998, je zagotovo zgodovinski datum škofjeloškega rokometa

MED ELITO TAKO ŽENSKE KOT MOŠKI

Neodločen rezultat in nova točka ženski ekipi Šeširja že tekmo pred koncem pomenita v novi sezoni nastopanje v prvi ligi, druga zmaga moške ekipe Šeširja nad Škofljico pa je Ločanom po štirih letih spet zagotovila igranje v elitni slovenski rokometni ligi

Škofja Loka, 12. maja - Toliko zadovoljnih obrazov in veselja kot minulo soboto v hali Poden v Škofji Loki že dolgo ni bilo videti. Seveda pa je navdušenje imelo svoj razlog, bolje rečeno, kar dva razloga. Škofjeloškemu rokometu je namreč uspel sanjski podvig: obema članskima ekipama, tako ženski kot moški, se je uspelo uvrstiti v elitni slovenski ligi, kar pomeni, da bomo v novi sezoni v hali Poden priča vrhunskim rokometnim tekmam: tako ženskim kot moškim.

Pozno popoldne so kvalifikacijsko tekmo najprej odigrala dekleta RD Šešir, ki so gostila ekipo RK Vegrad iz Velenja. Škofjeločanke so se izkazale zlasti v prvem delu, ko so visoko, kar 13:6, povedle. Kasneje so naredile nekaj napak, vendar pa z izenačenim rezultatom 20:20 vseeno osvojile točko, ki jim zagotavlja "neulovljivo" prednost na vrhu kvalifikacijske skupine. To pa pomeni, da zadnja tekma z ekipo Save ne bo več odločala o ničemer (Savčanke so v boju za prvo ligo v Ajdovščini preveč 34:27 izgubile) in to predvsem to, da je ženska ekipa Šeširja v soboto že postala nov prvoligaš.

Škofja Loka in Gorenjska pa bo imela v novi sezoni tudi moškega rokometnega 1.A ligaša. V soboto zvečer so namreč rokometaši Šeširja v odločilni tekmi 24:21 (12:11) premagali ekipo Škofljice in si po štirih letih znova priigrali prvoligaški status. Ta je toliko pomembnejši zato, ker so si mesto v elitni slovenski rokometni ligi zagotovili mladi, doma vzgojeni igralci.

"V klubu, predvsem pa igralci, smo pred odločilnima tekmama želeli, da se uvrstimo v

prvo ligo. Vedeli smo, da je ekipo Škofjice moč premagati, prav tako pa smo vedeli, da bo za to potrebna požrtvovalna in borbena igra. Upoštevali smo navodila trenerja in že na prvi tekmi smo visoko zmagali. Vendar pa nas ta razlika ni uspavala, saj smo se zavedali, da je lahko "varljiva". Zato smo tudi na tej drugi tekmi, ki je bila težja kot prva, igrali kot smo pač najbolje zmogli. Na koncu je odločilo srce, dejstvo, da smo nastopali sami mladi domači igralci, ki smo hkrati tudi dobri prijatelji. Uvrstitev v prvo ligo pomeni velik korak naprej, saj tako Škofja Loka kot Gorenjska za razvoj rabita rokometnega prvoligaša," je po tekmi povedal domači kapetan **Boštjan Frelih.**

Tudi trener Šeširja **Peter Karpov,** ki je mlado ekipo prevzel ob začetku sezone, je bil v soboto zadovoljen: "V klubu je bila že nekaj časa želja, da Šešir znova pride v prvo ligo. Na žalost jim to prejšnja leta ni uspelo in upam, da sem bil tudi jaz delček v mozaiku, ki je prispeval, da smo letos to željo

izpolnili. Mislim, da sem v ekipo prišel pravi čas, fante sem znal psihološko ter tehnično in taktično pripraviti za igro. Zupal sem jim in kaže, da so tudi oni zaupali vame. Uspelo nam je in sedaj je na strani upave, da se skupaj pogovorimo kako naprej. Pripraviti bo treba realne načrte in to nas čaka že prav kmalu."

V. Stanovnik, foto: T. Dokl

Rokometaši Šeširja so se z borbeno igro za novo sezono zaslužili status prvoligašev.

ATLETIKA

MARCELA PRVA, TINA DRUGA

Kranj, 12. maja - Atleti kranjskega Triglava so konec tedna sodelovali na mitingu v Novi Gorici. V skoku v daljavo je **Marcela Umnik** zmagala s 604 centimetri, **Tina Čarman** pa je bila druga s 576 centimetri. Oba izida sta zelo dobra: za Marcelo je bila to prva resna tekma, Tina pa je samo za 8 centimetrov zaostala za osebnim rekordom. **Suzana Jenko** je bila dvakrat druga: v metu diska s 33,80 in krogle z 10,25. **Marija Sterlekar** je bila tretja v metu diska (32,84), **Maja Breže** pa četrta s 25,64. **Bojan Traven in Jovita Rajgelj** sta bila 10. in 11. v tekih na 100 in 400 metrov (11,39 in 62,94).

Odlično teče tudi "Američanka" **Brigita Langerholc.** V začetku maja je na dvoboju dveh univerz iz Los Angelesa zmagala v teku na 800 metrov s časom 2:05,63, kar je za sekundo zboljšan osebni rekord. • **J.K.**

ATLETSKO DRUŠTVO TUDI V ŽELEZNIKIH

Železniki, 12. maja - V sejni sobi Kulturnega društva v Železnikih bodo ta petek, 15. maja, pripravili ustanovni občini zbor Atletskega društva Železniki. Kot ob tem pomembnem koraku za razvoj atletike v Selški dolini poudarjajo ustanovitelji, bo novo društvo namenjeno vzgoji mladih atletov, zaenkrat predvsem tekačev, v društvu se bodo zbirali atleti rekreativci, poskrbeli pa bodo tudi za organizacijo atletskih tekmovanj. • **V.S.**

NA TEK OUTSIDERJEV!

Tenetiše, 12. maja - To nedeljo, 17. maja, bo ŠD Podgorje organizator tradicionalnega, tokrat že osmega teka outsiderjev. Štart bo ob 10. uri pred pizzerijo Orli v Tenetišah. Tekači bodo tekmovali na 8-kilometrski progi, ki bo potekala po lokalni cesti proti Trsteniku in delno po senčni gozdni poti ter okoliških vaseh. Za osnovnošolce bo proga dolga 4 kilometre.

Prijave za tekmovanje bodo sprejemali uro pred štartom teka. Za odrasle je štartnina 500 tolarjev, za osnovnošolce pa štartnine ni. Po zagotovilu organizatorjev najboljše čakajo tudi lepe nagrade! • **V.S.**

ODBOJKA

JESENIŠKI VETERANI NAJBOLJŠI

Kranj, 11. maja - Zadnji konec tedna v aprilu so odbojkarski veterani Kranja organizirali tradicionalni turnir gorenjskih veteranov v odbojki. Kot je sporočil Ivan Demšar, so kljub siceršnjemu zanimanju za turnir v dvorano na Zlatem polju prišle le štiri ekipe, na koncu pa so zasluženo zmagali Jeseničani, ki so najprej premagali Kranj 0:2, nato Kamno Gorico 2:0, boljši pa so bili tudi od Bohinja, kjer so ponovno slavili 0:2. V ostalih tekmah je Bohinj 0:2 premagal Kamno Gorico, prav za toliko pa so bili Bohinjci boljši tudi od Kranja. Kamna Gorica je Kranj premagala 2:0.

Zmagovalci so dobili prehodni pokal (naslednji turnir bo čez eno leto), vse ekipa pa tudi diplome. Izvedbo turnirja so omogočili: Zavarovalnica Triglav OE Kranj, Gostilna Arvaj in Pivovarna Union. **V.S.**

BALINANJE

DERBI LOKATEKSU TRATI

Škofja Loka, Kranj, 12. maja - Minulo soboto so balinarji odigrali redna kola v vseh ligah. V super ligi je bil derbi na Trati, kjer je domača ekipa **Lokateksa Trate** zanesljivo premagala ekipo Polje Balinčka z rezultatom 16:8. Prvo superligaško zmago je zabeležila tudi ekipa **Huj,** ki je doma ugnala TIB Terminal 13:11.

V 1. ligi je ekipa **Jesenic** gostovala pri Planinc Topolcu in zmagala 11:13. Ekipa **Bistrice,** ki je gostovala pri Anteni, je izgubila 15:9.

V 2. ligi - vzhod so bili doseženi rezultati: EIS Budničar : Duplica 14:2, Radovljica Alpetour : Milje TELA 10:6, Primskovo : Gonila 16:0 in Center : Svobodsa 6:10. • **V.S.**

BASEBALL

ZMAGA IN PORAZ LISJAKOV

Ta konec tedna se je nadaljevalo državno prvenstvo Slovenije v baseballu. Lisjaki so najprej gostovali v Ljubljani pri ekipi Golovca.

Gledalci so si lahko ogledali zelo kvaliteten baseball, ki sta ga prikazali obe ekpi. Na žalost je bilo ljubljansko moštvo močnejše in kranjski lisjaki so domov odšli brez zmage. Končni rezultat je bil tako 14:3 za ekipo Golovca iz Ljubljane. V drugi tekmi, ki se je prav tako igrala v Ljubljani, pa so Zajčki premagali ekipo Ježice z rezultatom 12:1.

V soboto pa se je začela tudi slovenska hrvaška INTER liga, kjer poleg slovenskih najboljših klubih igrajo še štiri najboljša hrvaška moštva. Lisjaki so v svojem prvem nastopu v tem tekmovanju gostili ekipo Medvednice iz Zagreba. V začetku tekme je precej bolje kazalo ekipi iz Hrvaške, saj so po štirih izmenjavah vodili z rezultatom 4:1. V nadaljevanju so Lisjaki zamenjali metalca in Aljaž Triler gostom ni pustil več možnosti niti za točko. Prav zaradi dobrih metov v obrambi pa so se prebudili tudi v napadu in do konca tekme dosegli še 12 točk. Med tem časom je Matiji Beričiču uspel tudi odbitek izven igrišča in tekma je bila odločena. Končni rezultat je bil tako 13:4 za ekipo Lisjakov.

V naslednjem kolu igrajo Lisjaki najprej v petek pred domačim občinstvom v Škofji Loki ob 16.30 uri z Ekipo Ježice, že v soboto pa odhajajo na prvo težko gostovanje na Hrvaško k najboljši ekipi pri njih in sicer ekipi Karlovca. Vsi ljubitelji baseballa ste torej vabljeni v petek popoldne v škofjeloško kasarno. **B. Vehovec**

ŠAH

NOVOGORIČANI IN STAROTRŽANI PRVAKI

Škofja Loka, 10. maja - V hotelu Transturist v Škofji Loki je bilo v izvedbi Šahovske zveze Gorenjske in ŠS Tomo Zupan Kranj pod pokroviteljstvom Creine iz Kranja prvo ekipno klubsko državno prvenstvo za igralce in igralke do 15 let. Med fanti je med 11 ekipami zmagala ekipa ŠK Nova Gorica (Ana Srebrnič, Jure Boriček, Matjaž Lovišček, Marko Srebrnič in Dean Miletič) z 28,5 točkami pred ŠK Triglav Krško 25, ŠD Napredek Domžale 21, ŠS Tomo Zupan Kranj in ŠK Žalec po 18.5. Pri dekletih so bile premočne igralke ŠD Stari trg ob Kolpi (Sonja Mukavec, Tjaša Štaudohar, Špela Farič in Maja Madronič) pred ŠD Fram in ŠD Polskavo. • **A. Drinovec**

Kegljač Boris URBANC po desetih letih zapušča državno reprezentanco

STROG SEM DO SEBE IN DO DRUGIH

Vodstvu reprezentance sem predlagal, da ne bi bil vnaprej določen za reprezentanco, ampak bi sodeloval, če bi bil v dobri formi. Ko pa med pripravami ni bilo vse v redu, sem se odločil, da za reprezentanco po desetletnem sodelovanju ne bom več nastopal, je pojasnil svojo odločitev kegljaški šampion, 40-letni Boris Urbanc z Gorič.

Slovenska kegljaška reprezentanca nastopa na 22. svetovnem prvenstvu v Celju brez vas, čeprav ste letošnji državni prvak.

"V Celju manjkamo trije iz generacije, ki je slovenskemu kegljanju prinesla veliko uspehov. Razen mene ni Borisa Benedika in Albina Juvančiča. Albin je poškodovan, Boris pa je še mlad in se lahko še vrne. Reprezentanca ima kljub temu trdno okostje. Ob Šteržaju, Bizjaku, Kirbišu in Hočevarju so odlični kegljači Uroš Stoklas iz Trbovelj, Primož Pintarič in Norika in Marko Oman ter Zdravko Štrukelj iz kranjskega Iskraemeca. Kar se mene tiče, sem že po svetovnem prvenstvu leta 1996 v Pragi, kjer smo zapravili kolajno in bili peti, razmišljal o slovesu. Vodstvu sem predlagal, da bi me uvrstili v reprezentanco, če bi bil za čas prvenstva v formi, sicer pa bi igral drug. Nesmiselno se mi zdi obremenjevati se z reprezentanco, če nisi v formi in če bi mi bilo igranje breme ne pa veselje. Predlog ni bil sprejet, vendar sem bil še vedno pripravljen nastopati za reprezentanco. Dokončna odločitev za reprezentančno slovo pa je padla v Ljubljani zaradi neustrezne priprave kegljišča. Sam zase dobro vem, kaj je moja napaka in kaj je narobe s kegljiščem. Jaz sem tekmovalec in ne potrebujem drugega kot dobre pogoje za trening. Sem človek, ki je kritičen do sebe in takšen sem tudi do drugih. Zato sem težjega značaja in morda nepriljubljen,

vendar povem tisto, kar mi leži na duši in na jeziku. Tudi tokrat sem ravnal tako."

Kot trener nazaj v Kranj

Z reprezentanco je konec. Ostaja tekmovanje za ljubljanski klub Norik. Je Kranj dokončno odpisan?

"Šport moraš jemati stvarno tako kot življenje nasploh. Sedaj igram za Norik, ki gre kot drugouvrščeni klub na evropsko pokalno tekmovanje. Nočem biti več veliko zdoma. Tudi vnovičnega dokazovanja ne rabim. Še vedno sem lahko koristen ligaški igralec. Kranj je dobil drugega prvoligaša Log Steinel. Z njegovimi predstavniki sem se že pogovarjal. Iskraemeco gre letos znova na turnir prvakov v Romunijo. Če se mu letos tretjič zapored ne uspe uvrstiti v finale, sem se pripravljen vrniti kot igralec in trener in pripeljati še kakšnega vrhunskega igralca. Če v dveh letih ne bi dosegli evropskega finala, bi odstopil."

Na svetovnih prvenstvih ste osvojili sedem kolajn. Znani ste, da ste takrat, ko vam gre, nepremagljivi. Nekaj časa ste bili tudi svetovni rekorder.

"V desetih letih sodelovanja v članskih reprezentancah, najprej jugoslovanski, nato pa slovenski, je bilo nekaj fantastičnih trenutkov. S svetovnega prvenstva v Budimpešti leta 1988 sem prinesel dve zlati: za posamično zmago in za zmago v paru skupaj z legendarnim Nikolo Dragašem. Leta 1990 sva bila z Albinom Juvančičem v Innsbrucku svetovna prvaka v paru, sam pa sem s 1010 keglji postavil svetovni rekord. Takrat sem drugouvrščenega premagal za 30 kegljev. Četrto in peto zlato sem osvojil kot član slovenske reprezentance na svetovnih prvenstvih leta 1992 in 1994 v Bratislavi in Ludwigshafnu. Razen petih zlatih sem osvojil še dve bronasti kolajni. Rad se spominjam tekmovanja leta 1989 v Sarajevu, ko sem postavljal rekorde kegljišča in premagal Fučkarja v dveh nastopih za več kot 70 kegljev, tekme na Poljudu v Splitu, kjer sem podrl 1021 kegljev, turnirja svetovnih prvakov v Somboru, kjer sem prvi dan metal osebni rekord 1065 kegljev, drugi dan pa 1045 kegljev in dva dni podrl neponovljivih 2100 kegljev. Visoko cenim tudi letošnjih 1020 podrtih kegljev na državnem prvenstvu v Celju. Drugouvrščeni je bil 77 kegljev za menoj."

Dogajale so se vam tudi hude reči, ko ste popolnoma odpovedali. Recimo evropski pokal na Dunaju.

"Tako slabo kot na Dunaju v zadnjih desetih letih nisem nikdar metal. Podrl sem 865 kegljev. Vzroki: takrat sem menjal službo, doma smo delali pri hiši, pa tudi treniral nisem najbolje. Na slednje sem opozarjal, pa mi niso verjeli. Sicer pa mladega športnika pobereta neizkušenost in trema. Leta 1986 sem bil prvič na kvalifikacijah za državno reprezentanco. Prvi dan sem vrgel 915 in bil med osmimi izbranci, ponoči pa zaradi treme nisem mogel spati in sem zbolel. Drugi dan sem podrl 827 kegljev in izpadel. Ob tem naj mi bo dovoljeno reči, da so me doma v Goričah domači, prijatelji in ljubitelji športa vedno fantastično sprejemali, razumevajoče doživljali uspehe in neuspehe, za kar sem jim hvaležen. Tudi Gorenjskem glasu in vam, ki ste bili ponavadi zraven in korektno poročali."

Vaše videnje prihodnosti kegljanja?

"Organiziranost kegljanja in kegljaške organizacije v Sloveniji se mora prilagoditi kakovosti kegljanja. Kakovost prehitela organiziranost. Kegljanje mora v javnost. Manjka sodobnih marketinških prijemov. Sedaj je v Celju svetovno prvenstvo, pa marsikdo tega ne ve. V mednarodni federaciji pa je problem odnosa med kegljanjem, ki je v manjšini, in bowlingom, ki je v večini."

J.Košnjek

STRELSTVO

KRANJSKI STRELCI V CELOVCU

Na povabilo, na mednarodno strelsko tekmovanje, ki ga je kranjskim strelcem poslalo policijsko športno združenje iz Celovca, odpotovalo deset kranjskih strelcev z zračnim orožjem. Sodelovanje med policijskim športnim združenjem in kranjskimi strelci se je razvilo iz tradicionalnih srečanj med kranjskimi in celovškimi strelci.

Kranjski strelci so na tekmovanju v Celovcu dosegli odlične rezultate in zasedli nekaj odličnih mednarodnih uvrstitev. Najbolje se je odrezal Kranjčan **Andrej Kne,** ki je v kategoriji članov, v mednarodni konkurenci, z zračno puško zmagal z odličnim rezultatom 388 krogov. Drugo in tretje mesto pa sta osvojila ravno tako Kranjčana, **Jure Frelih** - 378 krogov in **Jani Umnik** s 375 krogi. Tudi ekipno sta prvi dve mesti zasedli ekipi Kranj I., v sestavi Kne, Frelih in Kovič, iz strelske družine Kranj in Kranj II., v sestavi Umnik, Strniša, Travnik, iz strelske družine Predoslje, tretje mesto pa je osvojila ekipa HSV Vilach. Strelci s pištolo, so se v sestavi Djuran, Peternal, Strniša, uvrstili na četrto mesto. Tretje mesto pa so zgrešili le za en sam krog. Med posamezniki pa je bil najboljši Kranjčan Djuran z doseženimi 368 krogi, na četrtem mestu.

Kranjski strelci želijo v taka srečanja vključiti tudi strelce Policijske postaje Kranj, če bo obstajal interes s strani Policije, kajti v Celovcu strelci in policisti izredno dobro sodelujejo, kar pa se za Kranj ne bi moglo reči. Kranjski strelci upajo, da se bo tudi to uredilo in bo tudi pri nas prišlo do boljše povezave med strelci, policijo in vojsko. • **F. Strniša**

***Tomaž Globočnik se ne boji norme za Salt Lake City** -Kljub trenutno "mrtvi" sezoni je naš najboljši biatlonec minule zime v odlični formi. To je dokazal tudi na nedavni poroki, ko je prisegel večno zvestobo simpatični Škofjeločanki Andreji Vodnik. Andreja in Tomaž sta sicer trenutno na poročnem potovanju v Dominikanski republiki, še prej pa je moral novopečeni mož v spremstvu reprezentančnih prijateljev opraviti test za nastop na naslednjih olimpijskih igrah v Salt Lake Cityju. Tomaž je namreč na prizorišču poročne slovesnosti, ob Vili Bistrica, moral preteči krog z rolkami, uspešno pa se je izkazal tudi v streljanju, saj je zadel vseh pet tarč (pločevnik piva). V spremstvu neveste in številnih gostov mu "preizkušenj" ni bilo težko premagati in pričakovati je, da bo na naslednjo olimpiado odšel še bolje pripravljen, kot je bil letos v Naganu.*

V.S.

DUATLON

JURAJA NEPREMAGLJIV V ZAGREBU

Zagreb, 10. maja - **Škofjeločan Sašo Juraja** je zmagovalec odprtega državnega prvenstva Hrvaške v duatlonu, ki je potekalo okoli Jarunskega jezera. Po 10 kilometrih teka, 40 km kolesarske preizkušnje in še petimi km teka, je kljub dovoljeni vožnni v zaveterju, s solo kolesarsko vožnjo, opravil s tekmeci. Med 70 tekmvoalci je drugouvrščenega klubskega kolega iz ljubljanske Energie, sicer Kranjčana Klemena Zevnika prehitel za 1.21 minute, medtem ko je hrvaški državni prvak Nišlić zaostal še sekundo več. Uvrstitve gorenjskih duatloncev so lep obet pred nedeljskim državnim prvenstvom v Straži pri Novem mestu. • **M. M.**

KARATE

NAJVEČ MEDALJ KRANJČANOM

Škofja Loka, 12. maja - Minulo soboto je v OŠ Cvetko Golar v Škofji Loki potekalo karate prvenstvo Gorenjske regije v katah posamezno za deklice in dečke, ki ga je organizirala karate sekcija TD Partizan Škofja Loka. Tudi to pot so nam mladi tekmovalci, bilo jih je kar 55 iz treh gorenjskih klubov, pripravili obilo športnih užitkov.

Po številu medalj je bil najuspešnejši Kranjski karate klub, ki je osvojil štiri zlate, eno srebrno in tri bronaste, tesno mu je sledil Karate klub iz Škofje Loke z eno zlato, tremi srebrnimi ter tremi bronastimi. Karate klub Bohinj pa je osvojil eno zlato in dve srebrni medalji.

Tekmovalci so se preizkusili v šestih kategorijah, razdeljenih po starosti. Pri malčkih, rojenih leta 1989 ali kasneje je zmagal Aleksander Miloševič, drugi je bil Matej Sušnik (oba KK Kranj), tretje mesto pa je osvojil Jan Krajnik (KK Škofja Loka). Pri najmlajših deklicah je slavila Katjuša Piber (KK Bohinj), drugo mesto pa je osvojila njena klubska kolegica Sindi Mezek. Tretja je bila Renata Marič iz Loškega karate kluba.

Pri mlajših deklicah je zmagala Nikolina Šurlan (KK Kranj), druga je bila Jasmina Cakiči, tretja pa Mojca Ivko (obe KK Škofja Loka). Goran Mačar (KK Škofja Loka) je bil najboljši pri mlajših dečkih. Drugo mesto je v tej kategoriji osvojil Mitja Lotrič (KK Bohinj), tretje pa Tomo Kern (KK Kranj).

Najbolj napeto je bilo pri najstarejših tekmovalcih. Pri deklicah je po razburljivem finalu zasluženo zmagala Nina Trebec (KK Kranj), drugo mesto je osvojila Tanja Šinko (KK Škofja Loka), tretje pa Tadeja Zaplotnik (KK Kranj).

Nič manj razburljivo ni bilo niti pri starejših dečkih, kjer je prepričljivo zmagal Luka Podgorelec (KK Kranj), drugi je bil Zoran Cunjak (KK Škofja Loka), tretje mesto pa je osvojil Matej Ristič (KK Kranj). **A. Kožuh**

VATERPOLO

Jutri se začenja kvalifikacijski turnir

NAŠI MED FAVORITI

Kranj, 12. maja - Z jutrišnjo tekmo med Češko in Gruzijo se bo v olimpijskem bazenu v Kranju začel kvalifikacijski turnir v vaterpolu za nastop na Evropskem prvenstvu skupine B, ki bo julija v Carigradu.

V dveh skupina, A in B, bo nastopalo osem reprezentanc. V A skupini: Moldavija, Danska, Litva in Slovenija, v B skupini pa: Češka, Poljska, Švica in Gruzija. Na Evropsko prvenstvo se bodo uvrstile prve štiri ekipe: zmagovalca predtekmovalnih skupin in zmagovalca polfinalnih tekem.

Naše ekipa igra prvo tekmo jutri, ko se bo ob 19.30 uri (tudi pred TV kamerami) pomerila z ekipo Danske. Naslednji nastop naše čaka v četrtek, ko bodo ob 20.45 igrali z ekipo Litve, tretjo tekmo za vstop v polfinale pa bodo igrali v petek ob 20.45 uri z Moldavijo. Polfinalne in finalna tekma bodo v soboto in nedeljo.

V naši reprezentanci, ki se bori za nastop na Evropskem prvenstvu skupine B v Carigradu, je večino igralcev Kranjčanov. Za uspeh si želijo tudi podpore navijačev.

Naša ekipa, ki jo vodita **trener Igor Štirn in pomočnik Tomo Balderman,** bo na kvalifikacijskem turnirju nastopila v postavi: Krištof Štromajer (kapetan), Primož Troppan, Tadej Peranovič, Igor Belofastov, Teo Galič, Žiga balderman, Matej Nastran, Erik Bukovac, Branko Hajdinjak, Matjaž Homovec, Matej Ramovš (vsi Triglav Kranj), Jernej Seljak in Marko Kremžar (Probanka Leasing Maribor), Josip Vezjak (Dubrovnik) in Mitja Travnikar (Slobodna Dalmacija Split). • **V.S.**

PODVODNI RIBOLOV

BLEJCI SO NAJBOLJŠA EKIPA

Bled, 12. maja - Ribiško društvo za podvodne dejavnosti Piran je bilo konec tedna organizator državnega prvenstva v podvodnem ribolovu s harpuno. Kljub lepemu vremenu je bila voda še vedno hladna (15 stopinj C), na tekmi pa se je zbralo 18 tekmovalcev iz petih slovenskih klubov, med njimi tudi ekipa iz D.P.D. Bled.

Kot je sporočil Lovro Legat je bila cona lova od Punte Pirana do marine v Izoli, območje Ronki in gojišče školjk pa je bilo zaprto območje. Zmagovalca sta postala dva domačina Dušan Krajnik in Franko Orel iz R.P.D Piran, ki sta ulovila po tri ugorje. Na naslednje tri mesta so se uvrstili člani D.P.D. Bled, saj je Mitja Klinar s harpuno ulovil štiri Ribe, Bogdan Škofic celo največjo ribo na tekmovanju, Boris Tuhačov pa dve ribi. Ekipno so zmagali člani D.P.D. Bled, ki imajo tako tudi možnosti za naslov državnih prvakov junija v Nerezinah. V sosednji Hrvaški, v Božavi, bo tudi svetovno prvenstvo, na katerem bosta nastopila člana D.P.D. Bled Mitja Klinar in Boris Tuhačov. • **V.S.**

ALPINIZEM

SLABO VREME NA DHAULAGIRIJU

Ljubljana, 11. maja - Vodja slovenske alpinistične odprave na Dhaulagiri Tone Škarja je sporočil, da so se člani odprave povzpeli do višine 6900 metrov, 300 metrov nižje pa so postavili drugi tabor. Slabo vreme jih je prisililo k umiku v bazni tabor. Vseeno predvidevajo, da bodo sredi maja lahko poskusili s prvi resnimi vzponi proti vrhu 8167 metrov visoke gore. • **S. Saje**

GOLF

SENIORJI NA BLEDU

V soboto se je blejskem golfskem igrišču končal golfski teden seniorjev, ki so ga začeli s prijateljskim srečanjem reprezentance Slovenije in Nemčije ter Avstrije. To je tradicionalno srečanje, vsaka od ekip je štela po 20 igralcev. Prvi dan so igrali na 4 najboljše žogice, drugi dan pa na dobljeno luknjo, srečanje pa se je končalo z zmago Slovencev.

To je bilo ogrevanje in uvod v 8. Mednarodno državno amatersko seniorsko prvenstvo, ki se začelo v četrtek, 7. maja. Tridnevnega tekmovanja v seštevni igri se je udeležilo 64 igralcev in 12 igralk iz Nemčije, Avstrije, Italije, Češke, Hrvaške in Slovenije. Tekmovanje, ki je bilo dokaj naporno, posebej za tiste, ki so sodelovali tudi v prijateljskem srečanju, je vse dni potekalo v lepem sončnem vremenu, seniorji pa so se izkazali tudi z odlično igro. Novi državni prvak je postal **Carlo Fadini,** ki je bil svoje zmage izredno vesel. Lani je bil namreč nad svojo igro že tako razočaran, da je hotel igranje kar opustiti. Tokrat je pokazal vse svoje mojstrstvo in najbolje igral drugi dan, tretjega pa je imel nekoliko smole na drugi, enajsti in petnajsti luknji. Lanski državni prvak Marjan Štravs, ki je nosil tudi vse breme organizacije, je prvi dan sicer začel solidno, potem pa zaradi utrjenosti nadaljeval slabše in zaključil na 21. mestu.

Rezultati državnega prvenstva, moški: 1. Carlo Fadini (240), 2. Danije Anžič (253), 3. Vojko Balon /(264); **ženske:** 1. Ivica Žniderščič (331), 2. Milena Pavlin (347), 3. Tatjana Vrhovec (347).

Rezultati mednarodnega prvenstva: 1. Carlo Fadini (240) Sio, 2. Hans Schiefer (242) Aust., 3. Yaroslav Hanek (245) Češka, **ženske:** 1. Ludmiola Krenkova (248) Češka, 2. Maria Elen Bachofer - Echt (275) Avstr., 3. Eva Hofmann (301) Nem.

D. Kurner

PREJELI SMO

Neprofesionalen odnos Klinike Loka iz Škofje Loke

Glede na grenko izkušnjo in na **neprofesionalen odnos do naju s strani Klinike Loka iz Škofje Loke,** bi rada opozorila ostale stranke in porabnike njihovih storitev na previdnost. Deset mesecev staro psičko, zlato prinašalko, polno mladostne igrivosti ter predvsem zdravo sva izgubila zaradi vboda v desno zadnjo nogo. Zgolj nesrečno naključje je bilo, da sem psičko z enoročnimi sadjarskimi škarjami vbodel v desno stegno. Rana je bila dolga cca 2 cm in zaradi močnejšega krvavenja sva predvidevala, da je mogoče poškodovana katera izmed žil. Kljub temu da velja, da se pes "zliže" in da sva najprej hotela oskrbeti rano kar sama doma, je prevladala odločitev, da jo odpeljeva do zgoraj omenjene klinike. Od vboda v nogo pa do trenutka, ko smo prisepli na kliniko, je minilo cca 5 min. Ves čas sem psičko trdo pritiskal na mesto vboda, tako da je izgubila zelo malo krvi. Veterinar ji je takoj dal neko sredstvo (domnevava, da pomirjevalo ali pa uspavalo) v prednjo točko in psička je počasi zaspala. Takrat sem tudi prenehal stiskati rano, veterinar pa ji je v rano zatlačil gazo. Nato je začel briti nogo, naju pa je pomiril, da ni nič hudega in se ima čas malo poigrati in obriti širok pas okrog rane, da ne bi prišlo do okužbe. Vmes se je psička prebujala, zato ji je še nekajkrat vbrizgnil dodatno količino nekega sredstva (domnevno uspavala).

Veterinar nama je dejal, da nama ni potrebno čakati in ko bo operacija končana, naju bodo poklicali. Na vprašanje, koliko časa bo še trajala operacija, nama je dejal, da dobre pol ure. Ker po debeli uri čakanja še nisva dobila poziva, sva se zglasila na kliniki, kjer so nama v sprejemnici povedali, da operacija še vedno poteka in naj greva domov, ker naju bodo poklicali, ko bo psička oskrbljena. Poklicali so naju ob deseti uri zvečer (skoraj dve uri po najinem drugem obisku), da je operacija uspela in naj prideva po psičko. Dobila sva psičko, ki je imela zašito stegno z obeh strani (po dolžini cca 5 cm) in je negibno ležala.

Povedali so nama, da je bila operacija nekoliko bolj zahtevna, kot je izgledalo na začetku, vendar pa ni nobene bojazni o morebitnih posledicah. Prav tako nama je bilo povedano, da kaže psička vse življenjske funkcije (čeprav je negibno ležala), ima primerno barvo in telesno temperaturo, zato naj jo vzameva in naj jo namestiva na toplo. Izstavili so nama tudi račun za krepkih 30.000 SIT in nama pomagali negibno psičko naložiti v avto. Dobila sva tudi zdravila, ki naj bi jih psička jemala naslednje dneve. Prav tako nama je bilo povedano, da je psička še omotična od narkoze, da se bo ponoči prebudila in mogoče stokala zaradi bolečin. Če bodo bolečine hude, pa naj se naslednje jutro oglasiva, ker bodo psički ponovno dali sredstvo proti bolečinam.

Psičko sva ob prihodu domov namestila v stanovanju. Ob dveh ponoči je začela stokati. Najprej tiho, potem pa vedno glasneje. Še vedno je ležala negibna na istem mestu kot takrat, ko sva jo položila. Domnevala sva, da se počasi prebuja iz narkoze in ji pomirjevalo popušča. Za trenutek se je stokanje umirilo, potem pa zopet ponovilo. Ponovno se je umirila, čez nekaj minut pa zopet začela stokati. In zopet je stokanje ponehalo, toda tokrat za vedno.

Dejstvo, da nama je psička zaradi nedolžnega vboda poginila, oziroma da nama je poginila kljub dragi veterinarski oskrbi, naju je pretreslo. Naslednje jutro sva se odpravila na kliniko, kjer sva povedala, kaj se je zgodilo. Veterinar je bil presenečen, ker je psička poginila, saj je po njegovem napravil vse, kar je bilo v njegovi moči. Dejal nama je, da jo lahko dava na obdukcijo. Obdukcijo sva - še vedno v šoku zaradi nenadnega in nepričakovanega pogina psičke - zavrnila, ker psičke žal le-ta ne bi oživila. Ker sva vrnila zdravila, nama je veterinar vrnil denar zanje, ostalega denarja pa nama, kljub neupeli operaciji, ni hotel vrniti. Čez dan sva stvari malce bolj razmislila, se pogovorila še z nekaterimi ljudmi ter prišla do zaključka, da sva plačala ogromno denarja zato, da sva v končni fazi ostala brez psičke in nenazadnje tudi denarja. Iz razgovorov z nekaterimi drugimi veterinarji je bilo razumeti, da bi nama pes, ki ni bil pri popolni zavesti, ne smel biti izročen v domačo oskrbo in bi ga morali pridržati in opazovati na kliniki. Zato sem zvečer zopet poklical na kliniko, kjer mi je veterinar potrdil, da bi bilo bolje, če bi psičko obdržal na opazovanju in mi tudi zatrdil, da mi bo vrnil preostali denar. Preostali denar so mi v naslednjih dneh tudi vrnili, o kakršnikoli odgovornosti in odškodnini pa niso hoteli slišati, čeprav psička tudi po njihovem ne bi smela poginiti.

Glede na to, da nama živega psa ne bi mogel povrniti nihče, sva psa pokopala in poskušala na žalostni dogodek čimprej pozabiti.

Vendar sva tri tedne po tem žalostnem dogodku dobila obvestilo s prav te iste klinike o registraciji in cepljenju psov, kar pa je preseglo vse meje dobrega okusa.

Kljub temu da sva veterinarju v Kliniki Loka predala v varstvo psičko z vbodom v nogo (ni bila brez polovice glave) - po njihovih besedah je šlo za malenkostno rano, kjer se imamo čas poigrati z britjem cele noge - in ostala brez psičke (ker je nisva dala na obdukcijo, težko napiševa, kaj si misliva in kaj mislijo tudi nekateri drugi veterinarji, naj pa omeniva le, da so znani primeri pogina živali zaradi premočnih ali neustreznih uspaval in pomirjeval), in kjer so nama le s težavo vrnili denar za "eksperimentiranje" na najini psički, sva vse skupaj hotela čimprej pozabiti.

Ker pa je bil njihov odnos do najinega primera neodgovoren, glede na ceno operacije zelo drag in lahko rečem tudi brezbrižen, vendar pa z njihove strani zelo podjeten (toda le kako naj peljeva na cepljenje psičko, ki je poginila pred tremi tedni, saj se spomnite"), sva se odločila, da s tem pismom poskušava opozoriti ostale lastnike malih živali, naj dobro premislijo, kam bodo dali svoje živali v oskrbo, saj je bila šola za naju zelo draga in se je žal žalostno končala.

Zdi se nama, da pri podobnih primerih lastnik živali ni dovolj zavarovan, saj bi vsaj vsaka klinika morala imeti sklenjeno zavarovanje za take primere, oziroma bi morali sami prevzeti odgovornost, ali pa lastnika v naprej opozoriti o tveganosti operacije.

Poleg prilagava kopijo računa operacije in vabilo na cepljenje.

M. P. in M. M. iz Škofje Loke

Anarhija v KS Brezje

Druga plat medalje na članek g. Župana v Gorenjskem glasu z dne 3. marca 1998

Navedena dejstva bodo dokaz, da je g. Zupan brez etičnih in kulturnih vrednot, da se spreneveda, da zlonamerno in zahrbtno zlorablja uspehe drugih, seveda s točno določenimi nameni, ker sam nima kaj pokazati v krajevnem in občinskem okolišu.

Ta neuspešna dejstva je potrdil tudi Zbor krajanov KS Brezje, dne 26. februarja 1998, ko ni dobil glasu podpore za svoje katastrofalne napake, povhru tega pa je še mačehovski zapravljalec krajanskega in občinskega denarja od davkoplačevalcev.

Vse te navedbe me kot člana sveta vedno bolj prepričujejo, da je g. Zupan v KS v vlogi STEČAJNEGA UPRAVITELJA.

V svojem članku je razbohoten in napihnjen z neustavljivo zagnanostjo, ampak daleč - daleč od tega. Zagotovo je še v zimskem spanju, ker med drugim do današnjega dne, 25. marca 1998, ni pripravil končnega finančnega poročila o zgrajeni in odprti cesti za Brezje z dne 3. avgusta 1997.

Tudi začasno finančno stanje je porazno za vpadnico Brezje z dne 18. novembra 1997, in finanserji:

- občina Radovljica 15.000.000,00
- KS Brezje 1.750.000,00
- samostan Brezje 250.000,00
- TD Brezje 80.000,00

SKUPAJ 17.080.000,00 SIT

G. Zupan je član komisije o izbiri najboljšega ponudbenika na javni razpis in predloženi izvedbeni projekt, kjer je bil izbran izvajalec del za pogodbeno ceno 8.695.832,00 SIT. Torej vsemogoči mož postave KS Brezij se ne zaveda, da je pogodbena cena prekoračena za cca 100 odstotkov (8.384.168,00 SIT) pri vsem tem pa so še ostala neopravljena dela in neplačane odškodnine zemljišč (ta postavka je v osnutku občine Radovljica 2.500.000,00 SIT) ter ne nazadnje, da je obnovljeni odsek ceste v dolžini 450 m in ne 500 m, kot je opredeljeno v projektu in podpisani pogodbi ter da o kvaliteti del ne govorimo.

Nikdar se nisem hvalil in na veliki zvon obešal svoje zasluge in uspehe, tudi ne dosežek kot predsednik z odličnim in gospodarsko naravnanimi člani sveta, zato v ta namen želim predstaviti samo nekaj konkretnih primerov, ki so izredno pomembne pridobitve za kraj in krajanom in sicer:

1. VRTEC NA BREZJAH

Po 15 letih zgrajen nov Dom krjanov, s samoprispevkom in namenom za otroški vrtec. Prostori so bili 15 let prazni in v celoti neizkoriščeni, predvsem zaradi miselnosti nekaterih krajanov, med njimi tudi g. Zupana, da vrtec ne more biti v I. nadstropju, temveč samo v pritličju stavbe. Tej miselnosti smo naredili konec in 27. avgusta 1993 je bila otvoritev vrtca na Brezjah in to v prav tistih prostorih, ki so bili sporni, v I. nadstropju.

2. ZAČASNA DEPONIJA ČRNIVEC

Po 15 letih obratovanja smetišča je pridobljena renta za KS, odškodnina za vaščane Črnivca in lastnikom okoliških zemljišč ter dodatne ugodnosti za celotno KS Brezje. To je bila tudi prva in največja ter vzorčna "Gorenjska" pridobitev za ogrožene ljudi, ki živijo v bližnji okolici deponije.

3. ASFALTIRANJE

Asfaltirane oziroma preplastene so bile vse vaške ceste v vasi Peračica, Brezje, Noše, Črnivec in delno Dobro polje.

4. NOVA DIGITALNA TELEFONSKA CENTRALA

V času mandata, zamenjavi dveh standardnih telefonskih central in kot zadnja tretja, sodobna digitalna telefonska centrala.

5. POSLOVILNE VEŽICE

Celotni projekt od pridobivanja soglasij, lokacijskega dovoljenja, predelava izvedbenega projekta, pridobivanje izvajalcev del, vodenje izvede do vključno pridobljenim obratovalnim dovoljenjem. Za ta dela imam od občine Radovljica podeljeno PLAKETO A. T. LINHARTA.

6. IZDELAVA PROJEKTOV ZA TD BREZJE

Veliko parkirišče, avtobusna postaja Črnivec (z gradbenim dovoljenjem) gostišče Črnivec (osnovna verzija) in pralnica.

7. CESTA ČRNIVEC - BREZJE

Razširjena in asfaltirana cesta s 48-odstotno finančno udeležbo vaščanov Črnivca in Noš.

G. Zupanu zagotovo tudi po naključju ne ob uspelo nanizati take palete uspešno opravljenih del, tudi ne pod pogojem, da bo večkratni mandator.

Uspehe in dela kulture pripisuje izključno na KS in KD, temu še daleč ni tako:

- vrtec ima zelo sposobno vzgojiteljico in samostojno zagnano kulturno delavko - to so programi otroškega vrtca
- samostan Brezje dela opravlja samostojno v okviru svoje dejavnosti, sam organizira prireditve in obletnice
- postavitev in otvoritev spomenika papežu Pavlu II. je opravil prejšni svet - g. Zupan vodo na svoj mlin, kar je zmotno.

Tudi v zvezi z volitvami ima g. Zupan povsem zgrešeno logiko:

Svet KS Brezje je bil na podlagi statusa KS zakonito izvoljen v 9-članski sestavi, še posebej pa jaz kot predsednik na seji skupščine KS Brezje, dne 4. maja 1990, po takratnem pravno veljavnem aktu. Iz tega je razvidno, da g. Zupan zlonamerno in zahrbtno kleveta in trosi laži. To neresnico ponavlja kot papiga od dobro znanih breških oblastnikov in takratnega vodstva ZB Črnivec z g. Golmajerjem in g. Tomanom na čelu.

G. Toman A. se je za tako podlo potezo zavestno odločil, kljub temu da je zadevo dobro poznal kot takratni predsednik Skupščine KS Brezje.

Oba imenovana gospoda sta se na seji sveta KS obvezala za preklic klevet in neutemeljenih obtožb.

Nadaljevanje na 23. strani

242

USODE

Piše: Milena Miklavčič

Kilogrami na razprodaji

Zdi se mi, da je med nami malo tako veselih ljudi, kot je Špela. Dobro voljo stresa iz rokava in noben, še tako "moški vic" ji ni tuj. Najraje ima, seveda, tiste o blondinkah, ker se na ta način ponorčuje tudi iz sebe.

Drugače pa je samska. Stara okoli 35 let, visoka 175 in težka krepko čez 100 kilogramov. Od lanskega oktobra je sicer izgubila 23 kilogramov, toda pri njeni višini in teži se to ni kaj prida poznalo.

"O debelih ljudeh krožijo same posrečene šale," mi je rekla, ko sva se "zbasali" na ozek balkon, na katerega se bo prvih toplejših dnevih preseli. "Ljudje mislijo, da smo debeluhi ali veseli ljudje ali pa zamorjeni. Večina napačno razmišlja. Taki smo kot vsi ostali. Le s to razliko, da nas vsi takoj opazijo, se nam umaknejo, pogledujejo za nami na ulici in se na skrivaj škodoželjno smejejo, ko vidijo, da imamo take in drugačne težave. Tudi moji domači niso bili nič boljši. In zato sem šla na svoje. Po pravici povedano, mi ne bi bilo treba. Doma sem imela svojo sobo, starše, dva (suha!) brata, nono, brezplačno hrano in postrežbo. Začelo se je že, ko sem bila v puberteti. Pazi na postavo, je sitnarila mama, noben fant te ne bo maral. Brata pa tako ali tako nista hotela s "tako hruško" nikamor. Zaprla sem se v sobo, žepnino porabila za sladkarije, in brala. Požirala sem knjige in sanjarila, da sem lepa in vitka in da fantje pred menoj padajo na kolena..."

Približno tako je začela svojo zanimivo zgodbo razpredati Špela. Bilo ji je v veliko veselje, da je lahko spregovorila o vsem, kar ji je ležalo na duši. In tega je bilo veliko. Pošteno sem se namučila, da sem sproti zapisovala njene misli, saj je govorila kot "strgan dohtar".

"Začniva z najhujšimi problemi," je predlagala. In takoj sva se znašli v ljubezenskih vodah. "Nekateri moški so nori na debeluške," je rekla, "seveda, če jih pri tem nihče ne vidi." Takrat, ko se njenim sošolkam o modrčku ni še niti sanjalo, so njej kupili "trojko". Fantje so jo, če so le našli priložnost, otipavali. Nikjer ni bila varna. Ne med poukom, ne na poti v šolo. Bognedaj, da bi si jo kdo izbral za dekle! To bi bil višek sramote! Tak fant bi zaradi "špehate bombe" izgubil med prijatelji vso veljavo! Tudi v srednji šoli se ji ni godilo nič bolje. Na srečo je obiskovala srednjo medicinsko šolo, na kateri fantov praktično ni bilo, pa vseeno...

"Tudi jaz sem bila zaljubljena. Velikokrat. Včasih bolj, včasih manj noro. Vse na svetu bi dala za en poljub pri šestnajstih letih. Ali za varen objem, povabila v disco, na zmenek... Nihče se ni spomnil name. Šele zvečer, ko so nekatere "razganjali hormoni", so me klicali in me vabili k sebi. Ne, res nisem nikoli šla. Toliko pa spet nisem bila neumna!!"

Špela nama je pripravila slaščice iz korenčka, jajc in soje. Božanske so bile! Odkar je drugič na dieti poje približno toliko kot vrabec. Toda kljub temu kilogrami zelo počasi drsijo z njenih kosti.

"Prvi dan, ko sem nastopila službo, je bil najhujši. Vsak, ki je še lahko migal, me je tleskal po zadnji plati ali pa se "povsem slučajno" naslanjal na moje prsi. Zdravniki so bili dobrohotni in muzajoči, sestre zlobne in privoščljive. Pot mi je tekel po obrazu, ko sem hitela med posteljami! Nobenega usmiljenja ni bilo!" je s šegavim izrazom na obrazu razlagala sogovornica.

Takrat se je prvič resno zamislila. Da bo ostala "stara devica" in večna tarča za zbijanje šal. Na zunaj je bila vesela in razposajena, toda v duši se je jokala za vsako malenkost.

"Pomilujoči pogledi so me strašno boleli. Ali pa opazke, ki so jih stresali za mojim hrbtom. Češ, pogej ga, slona, saj se vse trese, ko gre ona mimo! Nekoč so mi nočne sestre povedale, da sta šla dežurna zdravnika stavit, po kolikem času bi se postelja podrla, če bi me spravila vanjo! Toda to je bila le kaplja v morje! Za večino šal na moj račun nisem nikoli izvedela!"

Slišala je, da je v Ljubljani neka zdravnica, ki zbija kilograme z akupunkturo. Izvohala je njen naslov, trdno odločena, da postane "normalna ženska". "Trikrat na teden sem hodila k njej, da mi je prebadala ušesa in druge "strateške" točke. Natančno sem se držala njenih navodil. Jedla sem malo ali skoraj nič. Pred očmi se mi je temnilo, ko sem se zjutraj usedla v avtomobil. Ponoči se mi je sanjalo o polnem krožniku špagetov politih s paradižnikovo omako. Trpela sem bolj, kot sem zaslužila. Priznam, da sem bila po desetih dneh srečna kot še nikoli prej: izgubila sem 7 kilogramov! Vsako jutro sem telovadila, ob večerih sem tekla za Savo, doma pa sem dvigovala še uteži. Vse mi je šlo strašno počasi, toda prvič, po dolgih letih, sem svojo težo spravila pod sto kilogramov! Joj, kako sem bila srečna!"

V službi in med prijatelji ji to ni dosti pomagalo. Zanje je bila še zmeraj "debela Špela" in tako je tudi ostalo. Njenega truda ni nihče niti opazil! Odločila se je, da zamenja službo... "Pristala sem v administraciji, v drugi bolnišnici. Hitro sem se vključila v novo okolje. Ljudje, s katerimi sem delala, so bili drugačni: bolj človeški in dostopni. Počasi sem se začela "tajati", dobila sem nekaj dobrih prijateljev in to mi je kar naenkrat pomenilo več, kot sem si mogla misliti."

Z njimi se je srečevala še po službi. Že nekaj časa je imela avto in skupaj so preživeli marsikateri konec tedna. Lepo so se imeli. Toda v tej brezskrbnosti je pozabila na trdne sklepe. Vedno pogosteje je spet segala po slaščicah, polnih krožnikih ocvrtega krompirja, po kruhu... In kilogrami so se počasi začeli nabirati...

(konec prihodnjič)

PREJELI SMO

Nadaljevanje z 22. strani

Sklep sveta je bil, da se o tej podli potezi obvesti krajane na krajevni običajni način in Zbor krajanov, ki je bil 13. marca 1993. Tudi odstop dveh članov ni zrušil sveta KS, bil je še v pravno veljavni funkciji, ker je Statut opredeljeval sedem članov sveta - toliko jih je pa tudi bilo. Izvolitev g. Zupana je za "okvir" in sicer:

- prvi mandat - leto 1986 - 90 - izvoljen in naprej določen po enoumnem komunističnem sistemu

- drugi mandat - pa imenovan in potrjen od članov sveta, ker ni bilo protikandidata.

Ob zaključku samo eno napotilo g. Zupanu, da naj se v prihodnje drži starega preizkušenega pregovora: "Najprej pometi pred svojim pragom, preden se lotiš sosedovega." Lep pozdrav

Jakob Langus, Črnivec št. 6

Lovčeva hvaležnost

Imeli smo majhnega, skodranega rjavega kužka z imenom Hari. Bil je hišni čuvaj ostareli nemočni osamljeni ženski, ki živi popolnoma sama, in je bil prav kuža tisti, ki je z laježem naznanil, da nekdo prihaja.

Ko smo občasno prihajali na obisk, smo tega kuža, kdaj pa kdaj spustili z verige, kajti bil je vedno privezan, da se je malo sprehodil. Kuža ves vesel svobode, jo je najprej ubral po vasi od hiše do hiše, malo povohal in tudi malo pomočil kakšen vogal hiše, toda hitro se je vrnil domov.

Bil je izredno prijazen, otroci so ga imeli radi, spal je skupaj z mucami. Sedaj ga ni več.

V petek, 17. aprila 1998, smo kuža odvezali, deset minut kasneje sta odjeknila dva strela in nekaj minut zatem se je Hari priplazil po treh nogah do sosedove hiše in tam obležal z obupno raztrgano prednjo tačko. Nemudoma smo ga odpeljali v Črnuče v veterinarsko ambulanto, kjer sta se zdravnika trudila, da bi ga rešila, toda zaman. Prednja tačka je bila zadeta s šibrami, ki so raztrgale vse vezi - živce, zmečkane so bile vse kosti, kajti v nogi je ostalo mnogo šiber. Žival je trpela neznosne bolečine, sledila je injekcija, ki je končala trpljenje.

V vasi Šinkov Turn imamo lovca, on je tisti, ki je streljal na kuža.

Vprašujemo ga, ali ni v lovskem zakonu, da če žival raniš, jo moraš poiskati in narediti konec. Ne, tega on ni storil, kajti verjamemo, da ni lahko priti z obrazom do človeka, ki si mu prizadejal podlo dejanje. Ali tudi v gozdu streljate tako? Upamo da ne!

Ni tisto najhujše, da kuža, ki smo ga imeli radi, ni več. Zelo pa boli človeška zloba. Zakaj?

Nekoč, ne tako dolgo nazaj, smo temu lovcu naredili ne tako majhno "uslugo". Kako lahko se dobrota pozabi. Kje so tukaj meje človeškega dostojanstva. Tu jih ne najdemo.

Vabimo pa lovca, da si pride ogledat rentgenski posnetek razbite noge, morda bi se iz tega česa naučil, in bo drugič bolje streljal.

Tudi fotokopijo ambulantnih storitev si lahko ogleda, na njej so izpisane "obresti dobrote".

Lovec, sosed, domačin,

"Brez človečnosti je pred nami tema."

V premislek in branje prebivalcem Šinkovega Turna in vsem ostalim ljudem v Sloveniji, ki dobro v srcih mislijo.

Ana Rahne, Ljubljana - Vižmarje
Marija Hofmann, Vodice, Šinkov Turn

Svetniki so za avtocesto, a proti cestninski postaji

29. aprila so na seji radovljiškega občinskega sveta svetniki razpravljali o primerjalni študiji poteka tras avtoceste na odseku Vrba - Črnivec in s 13 glasovi za in dvema vzdržanima sprejeli jugovzhodno varianto v poglobljeni izvedbi. Novinarki D. Sedej, ki je v torek, 5. maja, v Gorenjskem glasu poročala o tej seji, se je primerila manjša netočnost. Tedaj je bil občinski svet na robu sklepčnosti. Seje se je udeležilo le 13 svetnikov. Če sta bila 2 glasova vzdržana, jih je torej lahko glasovalo za nesrečni jugovzhodni koridor le 11. Prehajam na bistvo stvari: svetniki so opravičevali svojo ponesrečeno odločitev s tem, da bo z gradnjo jugovzhodnega odseka poseg v prostor manj boleč kot pri drugih variantah, kar je popoln nesmisel. Ravno v tem primeru bo poseg v prostor najbolj boleč, saj bo s tem uničeno cvetoče Predtrško polje, čudovita gozdna učna pot, sadovnjak Resje - južni rob, prišlo pa bo tudi do izjemnih motenj bivanjskega prostora Mošnje in zaselka Dobro polje, do osiromašenja naravne in kulturne dediščine, itd. Po mnenju strokovnjakov za prostorsko planiranje predlagana trasa (t. j. jugovzhodna, ki se od magistralne ceste loči pri Batranci in poteka proti jugovzhodu vzdolž Stanskih bregov, južno od Mošenj, vzdolž rečnih tras, severno od Dobrega polja do viadukta Peračica) omogoča nov urbani razvoj med Podvinom in Brezjami. Prav to mnenje, ki so mu nasedli tudi do skrajnosti nerazsodni občinski svetniki, je zastrašujoče. Pa poglejmo zakaj! Če začnemo s Podvinom: Podvin sploh ni kraj, niti zaselek. To je staro zgodovinsko, graščinko ime, kjer že vrsto let stagnira ali celo nazaduje Hotel Podvin z restavracijo, ki je v reševanju svoje kože celo dovolil postavitev okolju skrajno neprimernega tujka, to je ogromnega šotora za igranje tenisa. Velikanski šotor zraven luksuznega hotela? Ljudje božji, ali ni to kaplja čez rob vsakega zdravega okusa? Kje se torej vidi nadaljnji urbani razvoj Podvina? Ali v postavitvi nomadskega naselja? Ne pozabimo bistva: kraj (vas) so seveda Mošnje. Vas Mošnje bi v primeru izgradnje avtoceste po njenem južnem robu postala pravi geto, okleščena z vseh strani in z resnično popolnoma onemogočenim urbanim razvojem, da o izrazitem poslabšanju bivanjskih razmer sploh ne govorimo. Tudi nadaljnja analiza ne bi opravičila mnenja omenjenih strokovnjakov. Dosedanja praksa je pokazala, da Brezjane bolj zanima izžemanje romarjev kot urbanistični razvoj!

Največja manipulacija pa je bila narejena pri investicijskih stroških. Strokovnjaki so navedli, da bi bili stroorški za južno nepoglobljeno varianto 11,60 milijarde SIT, za jugovzhodno nepoglobljeno varianto pa celo manj, to je 10,97 milijarde SIT. Človek se sprašuje, ali živimo v Afriki? Kako je vendar mogoče narediti izračun, če za jugovzhodno varianto ni bilo narejenih nobenih geoloških raziskav. Prav ta varianta bi bila izredno občutljiva, saj je v precejšnjem delu načrtovana preko rečnih teras. Te so sestavljene predvsem iz ledeniškega konglomerata, ki je izredn krušljiv. To je razumljivo, saj je sestavljen iz ledeniškega nanosa - proda. Ob vsem tem pa je treba omeniti, da tu poteka ena od tektonskih prelomnic, kar povečuje nevarnost potresov. So pa bile na podobnem območju narejene geološke raziskave v okolici Kranja. Ledeniški nanos je tam debel tudi do 120 m. Kaj to pomeni? Ali je kdo pomislil, da bi bilo treba nosilce za velikanski viadukt čez Graben v Mošnjah vkopati za 100 ali več metrov, da bi prišli do živoskalne podlage. Sodeč po razpravi v radovljiškem občinskem svetu prav gotovo ne! Dejstvo pa je, da bi se pri tej varianti investicijski stroški povečali do neslutenih višin. Iz dobro poučenih krogov se je dalo izvedeti, da morda kdo v Ljubljani to že predvideva. V tem primeru gre prav gotovo ze neko igro, ki ji radovljiški občinski svet ni bil kos. Dragi svetniki, razmislite, če ste sploh sposobni sprejemati strateške odločitve!

Janez Globočnik, Mošnje pri Radovljici

MEGAMILK

News PUB
Maistrov trg 6, Kranj

illy CAFFE

GUINNESS KILKENNY
IRSKO PIVO

Z illy KAVO DO MOTORJA

News Pub v Kranju pripravlja za svoje goste izredno pester program za letošnje poletje.

Z Illy KAVO DO MOTORJA

*Tole pa je **GILERA.** Tako smo včasih ocenjevali vsak malo boljši motor. Sedaj pa se vam lahko zgodi, da jo dobite. Čisto zaresno GILERO. Kar tako, za dobro vago ob izredno okusni kavici. Pri nas v NEWS PUBu na Maistrovem trgu v Kranju bo vse tja do 26.junija potekala izredna **NAGRADNA AKCIJA.** Vsak teden (ob sobotah ob devetih zvečer) bo znana Slovenka ali Slovenec izžrebal eno od bogatih nagrad. Preteklo soboto **smo gostili Renato Bohinc,** kraljico Slovenije 1996, ki je izžrebala enega izmed številnih ljubiteljev dobre **Illy kavice.** Srečni nagrajenec **BOGDAN DOMITROVIČ** prihaja iz Jesenic, Tavčarjeva 9. Izredno lepo nagrado v vrednosti 30.000,00 sit sta prispevala **FITNES STUDIO MONIKA ŠPORT** Hotel Kokra Brdo (mesečni program fitnesa in solarija), ter **TRGOVINA GRINGO v Kranju.** Ta trgovina s pestro ponudbo jeans programa je srečnega nagrajenca razveselila s parom kavbojk.*

PRIJAVNICA MISS SIMPATIČNOSTI
NEWS PUB KRANJ

IME IN PRIIMEK _____
NASLOV _____
TELEFON _____

Kupone pošljite na naslov: NEWS PUB, Maistrov trg 6, 4000 Kranj

*Vsi nagradni kuponi se žrebajo v vseh tedenskih in finalnem žrebanju. V soboto, 16. maja, bo opravila tedensko žrebanje priznana manekenka in kraljica 1997 **BARBARA CENČIČ.** Naj Vam predstavimo še nekaj bogatih nagrad, ki bodo podeljene na naših sobotnih tedenskih žrebanjih. **Radijski sprejemnik, zlata ogrlica, teden dni v sončni Španiji, GSM aparat, vikend paket v Istri in še druge, bogate nagrade.***

*Krona vsega bo prekrasni motor **GILERA.** Res se izplača popiti kavico v našem **NEWS PUBu,** ispolniti kuponček in potem, z malo sreče*

*Vsak četrtek zvečer bomo izbirali **MISS SIMPATIČNOSTI.** Prav vsaka, vsaj malo korajžna, predstavnica lepšega spola se lahko prijavi za to družabno tekmovanje. Akcija bo potekala celo poletje. Zmagovalka te akcije bo poleg naziva **MISS SIMPATIČNOSTI NEWS PUBA** prejela še lepe praktične nagrede v vrednosti **150.000,00 sit.** Vsak četrtek se bodo pomerile tri tekmovalke. Malo bodo pokramljale z voditeljem večera, se predstavile našim gostom in se ob tem neznansko zabavale. Hec mara bit! Gostje bodo, s pomočjo glasovalnih kuponov, odločali o tem, katera kandidatka se bo uvrstila v finalno tekmovanje. Pogumne in šarmantne tekmovalke bodo **vsak teden nagrajene** z izredno lepimi praktičnimi nagradami. Zatokorajža velja!*

Dobrodošli v News Pubu na Maistrovem trgu v Kranju.

4

Piše: Miha Naglič

Po ljudeh gor, po ljudeh dol

Terenski ogledi za Gorenjski biografski leksikon

Svoje otroštvo je preživel v Žireh, študiral ekonomijo in s komaj 30 leti postal direktor Alpine; na tem mestu je ostal dobrih devet let, od 1966 do 1975. Nato je služboval v Ljubljani (Mercator), spomladi 1990 pa potešil svojo neizživeto strast: postal je politik. (Ker ni bil "organizirjan", je imel z njo dotlej večkrat težave.) Do 1992 je bil minister za industrijo in rudarstvo v osamosvojitveni vladi Lojzeta Peterleta in "padel" skupaj z njim. Zdaj je že tretjič (po volitvah 1990, 1992 in 1996) poslanec SKD v Državnem zboru RS, kjer predseduje Komisiji za nadzor lastninskega preoblikovanja in privatizacije.

Ja, da ne pozabim; dolžan sem pojasnilo, zakaj začenjam ravno v Žirovnici. Preprosto zato, ker tu prebivam. In od kod se gre na pot, se ve: od doma. Preden grem, se ustavim še pri hiši številka 11, pri Kralju. Tu prebiva Ivan Seljak, "Kralj Žirovnice", rojen 1938. Če bi rekel, da je "vaški posebnež", bi bilo premalo; dodati je treba, da je človek, ki je nekaj posebnega. Nekoč je bil sprevodnik in vsak dan je šel na pot z avtobusom, do Logatca in v Ljubljano in potem še kam. Ženil se je svoj čas še preveč, oženil se pa ni in zdaj živi kar sam. Če me kdo vpraša, kaj počne, odgovorim kratko in jedrnato: "Kraljuje." Odkar ima težave s sapo, je v glavnem doma. Vrata pri njem niso nikoli zaklenjena in zmeraj je pripravljen na vsakršno debato, od vsakdanjih do "svetskih" reči, političnih in duhovnih. Vprašanj za pogovor pri njem pač ne zmanjka. Koliko se jih tistega dne že peljalo mimo? Kdaj bo tudi do Žirovnice asfalt? Zakaj ni več rib; so "krivi" Žirovničani, kormorani ali preprosto "civilizacija"? Kaj bo s to našo politiko? In politiki? S temi šele je križ. In z nami vsemi. Obuditi je seveda treba spomin na leta pod Italijo, ko je bila njihova domačija na meji in se je pri njih dobilo dobro laško vino. Italijani so bili za kakšno reč tudi dobri in marsikatera domačinka si jih je zapomnila; sosedovi Justini sta za spomin ostala kar dva otroka. Hči Tinca se je pozneje poročila v Italijo, Janez, ki mu sosedje pravimo kar Nino (od Giovannino), pomladi, poletja in jeseni preživlja tu, zime pa na Dolenjskem. Zima je v tej dolini pusta in vsak obisk dobrodošel. Kralju se pač ne spodobi, da bi bil sam.

V Sovri, pri Sovrčanih

Pri Kralju, 500 metrov nad morjem, kjer je bila med vojnama državna meja med kraljevinama Italijo in Jugoslavijo, je danes samo še meja med občinama Idrija in Žiri. Tu se konča naselje Žirovnica, voda istega imena pa teče naprej in cesta ob njej nas že po slabem kilometru privede do Sovre, prve še danes žirovske vasi. Tu se ustavimo pri hiši št. 3, kjer domujeta Milan Seljak in Vladimir Drol. Hiša je bila do lanskega septembra, ko je pogorela, pravi muzej; lahko bi jo razglasili za kulturni spomenik. No, tudi obnovljena je (z nesebično pomočjo sovaščanov in gasilcev PGD Brekovice) tako, da si ta častni naziv še zmeraj zasluži. Nad glavnimi vrati je letnica 1861, ko se je hiši reklo pri Pivku in je bila last Petričevih. Pozneje so jo kupili Abrahtovi, največji posestniki v vasi. V njej je živel Ivan Seljak (1885-1970), po domače Ajnže; končal je kmetijsko šolo na Grmu pri Novem mestu in bil izredno pedanten kmetovalec. Ženil se ni (če bi bil jezikav, bi rekel, da je nekaterim marsikaj prihranjeno, vendar se tega komentarja raje vzdržim). Za gospodinjo mu je služila njegova sestrična, mati prej imenovanega Izidorja Rejca, ki je zato tudi sam preživel nekaj let v tej hiši. Zapustil jo je nečaku Milanu in zdaj se tukaj reče kar "pr' Milanu Abrahtovmu".

MILAN SELJAK se je rodil na sosednji domačiji, 3. oktobra 1929. Ker se je že kot otrok izkazal glasbeno obdarjenega, ga je njegov stric, sam glasbenik (o njem pozneje), "vzel na preizkušnjo" v Dalmacijo, kjer je bil za župnika. Pri njem, v Janjini, je ostal štiri leta in pol, začel hoditi v gimnazijo, katero je končal v Ljubljani. Šolanje je nadaljeval na Akademiji za glasbo in absolviral solo petje, z ambicijo, da postane operni pevec. Potem pa je tik pred diplomo (manjkal mu je samo še javni nastop) "prišel ob glas". Prava tragedija. Razlaga jo z dejstvom, da je po naravi visoki bariton, šolal pa se je za tenorista in tako prenapel ("preforsiral") lastni glas. Si lahko mislite: to je podobno, kot če bi človek, ki se je šolal za pianista, izgubil roko ali prst na njej!

Tedaj je Julij Betetto, rektor akademije, odločil: "Če smo mu že glas vzeli, mu bomo vsaj službo dali!" Postal je umetniški vodja nastopov slušateljev akademije, skrbel za organizacijo tekmovanj in si s svojo vestnostjo in natančnostjo (podobno tisti, ki jo je stric izkazoval na kmetiji) pridobil med ljudmi, ki so danes slovenska glasbena elita, izjemen ugled in številne prijatelje. Dolga leta je bil tajnik Društva glasbenih umetnikov. Kot "kompenzacijo" za izgubljeni tenor je na srednji glasbeni šoli končal kontrabas. Inštrument, seveda. Po upokojitvi (1989) je kljub prošnji, da bi še naprej organiziral nastope, pretrgal vse vezi z akademijo in se za stalno naselil na stričevi, tedaj že njegovi domačiji v Sovri.

Se nadaljuje!

Slika dr. Janeza Bleiweisa

S SODIŠČA

Pol leta po obglavljenju heroinskega zmaja

Obtožba danes na sodišču

Danes na okrožnem sodišču v Kranju pričakuje obtožbo proti vpletenim v t.i. gorenjski heroinski navezi.

Kranj, 12. maja - Jutri bo namreč minilo pol leta, kar je bila z akcijo zasega 101 kilograma heroina v madžarskem Lentiju 13. novembra lani in vzporedno preiskavo v Sloveniji, zlasti na območju Škofje Loke in Bitenj, heroinska naveza razkrita.

Kriminalisti so 15. in 16. novembra pripeljali na zaslišanje k dežurnemu preiskovalnemu sodniku okrožnega sodišča v Kranju sedem osumljencev, pet od njih je po zaslišanju moralo v sodni pripor: Andrej Hartman, Janez Šimic, Andrej Klemenčič, Ivan Stanonik in Uroš Čemažar. Zadeva je odtlej v rokah skupine državnih tožilcev za posebne naloge, ki se ukvarja predvsem z razkrivanjem organiziranega kriminala. Po končani sodni preiskavi na kranjskem sodišču je torej pisanje obtožnice delo državnih tožilcev iz Ljubljane. Obtožba bo na okrožnem sodišču v Kranju, kjer bo potekala sodna obravnava proti obdolženim, predvidoma danes. • **H. J.**

NESREČE

Krivec pobegnil

Jesenice - Strogi prometni zakon, ki je razen pohval že deležen tudi številnih kritik, se očitno pozna. Med minulim koncem tedna namreč ni bilo nobene hujše prometne nesreče.

V petek, 8. maja, nekaj pred četrto popoldne je voznik tovornega avta s polpriklopnikom peljal po regionalni cesti od Jesenic proti Blejski Dobravi. Pred naseljem Lipce mu je nasproti pripeljal voznik neznanega osebnega avtomobila bele barve, ki je prehiteval v "škarje". Da bi tovornjakar preprečil čelno trčenje, je sunkovito zavil v desno, pri tem pa trčil ob robnik in poškodoval pnevmatiko prednjega desnega kolesa. Ker je kolo odtrgalo, ga je še bolj potegnilo v desno. Z desnim robom kabine je trčil v podporni zid. Na tovornjaku je za približno pol milijona tolarjev škode.

Prometni policisti prosijo morebitne priče, da se oglasijo na jeseniški policijski postaji ali pokličejo 113 in tako pomagajo razsvetliti okoliščine nesreče. • **H. J.**

Policija na sejmu Loka 98

Škofja Loka - V petek in soboto, 15. in 16. maja, bo v Avtomehaniki na Trati sejem vozil Loka 98. Na njem bodo sodelovali tudi prometni policisti, ki bodo pokazali alkoteste, laserski merilnik hitrosti, opremo vozila za prometne nesreče, fotografije prometnih nesreč in videokasete o prometu. • **H. J.**

MEGAMILK

STO ZABOJNIKOV SMETI
SMO V ZADNJIH ŠTIRIH LETIH POTEGNILI Z DNA MORJA.
ŠE VELIKO JIH JE SPODAJ.

SLOVENSKI POTAPLJAČI ZA ČISTO MORSKO DNO
16. maj - Koper

Zahvaljujemo se vsem tistim, ki so akcijo omogočili:
- Intermarketing
- Tiskarna Present
- Radenska
- Mercator Emba
- Frigomar Izola
- Persil - Henkel - Zlaterog
- Press Clipping
- Mi Lesnina

objavo oglasa je omogočil GORENJSKI GLAS

generalni sponzor PODKOVNIK

z okusom za okolje

Računalniški skener kot kriminalno orodje

Trojica vnovčevala ponarejene "cankarje"

Škofjeloški policisti so prejšnji torek prijeli trojico ljubljanskih mladeničev, ki so na Gorenjskem uspeli vnovčiti štirinajst ponarejenih bankovcev po 10.000 tolarjev.

Kranj, 12. maja - Na območju Škofje Loke so se že nekajkrat pred 5. majem pojavili ponarejeni "cankarji". Neznanci so jih vnočevali v gostinskih lokalih in trgovinah. Ko so v eni od trgovin spet poskušali, pa je pozorna prodajalka obvestila policiste.

Policisti so prijeli trojico mladeničev iz Ljubljane: 24-letnega J. S., dve leti mlajšega D. M. in 16-letnega D. S. Pri osebnem pregledu in pregledu vozila so policisti dobili tri bankovce po 10.000 tolarjev, za katere so sumili, da so ponarejeni.

Nadaljnja preiskava, v katero so se vključili kriminalisti iz urada kriminalistične službe UNZ Kranj, je sume potrdila. Ljubljančani so na območju Gorenjske uspeli vnovčiti najmanj štirinajst ponarejenih bankovcev. S ponaredki so plačevali zlasti v gostinskih lokalih in manjših trgovinah.

Kriminalisti so osumljence pridržali za 48 ur, nato pa jih s kazensko ovadbo poslali k dežurnemu preiskovalnemu sodniku. Ta jih je po zaslišanju izpustil.

Ponarejeni bankovci so dokaj nekvalitetni. Da gre za ponaredek, se da zaslutiti že z otipom papirja, dokaj slab je tudi tisk, da o drugih varovalih (nitka, vodni tisk ipd.), ki jih imajo izvirniki, niti ne govorimo. Mladeniči so bankovce skenirali z računalnikom, ki se je tudi tokrat pokazal kot solidno kriminalno orodje. Spomnimo, da so nekateri gorenjski avtobusni prevozniki lani zaradi skeniranih mesečnih dijaških oziroma študentskih vozovnic morali morali zamenjati vse obrazce.

Kriminalisti iz UKS sumijo, da je ljubljanska trojica razpečevala ponarejeni denar tudi v drugih krajih države. Glede na to, da so fantje na prostosti, da že imajo kriminalne dosjeje in da obstaja t.i. ponovitvena nevarnost, ki je praviloma podlaga za sodni pripor, kriminalisti preventivno opozarjajo trgovce in gostince, naj bodo kar se da pozorni na denar, s katerim gostje oziroma kupci plačujejo. Številka štirinajst ponaredkov namreč zanesljivo ni zadnja. • **H. J.**

KRIMINAL

K nogometašem po cigarete

Britof - V noči s prejšnje nedelje na ponedeljek je neznani nepridiprav vlomil v gostinski lokal nogometnega kluba Britof. Iz predala točilnega pulta je zmaknil cigarete različnih znamk in štiri steklenice žganih pijač. Nogometaše je prikrajšal za 42 tisočakov.

Kolo išče lastnico

Škofja Loka - Loški policisti so na Spodnjem trgu našli nezaklenjeno žensko gorsko kolo, prislonjeno ob hišo. Kolo je znamke calypso XS, vijolično črne tovarniške barve, brez serijskih številk. Ima 21 prestav, na njem je tudi prtljažnik znamke rog. Lastnica ga lahko dobi na policijski postaji v Škofji Loki.

V kombiju 21 ilegalcev

Kranjska Gora - Policijska patrulja je na makadamski poti nad vikendaškim naseljem Podkoren ob magistralni cesti proti mejnemu prehodu Korensko sedlo opazila parkiran kombi peugeot boxer 2,5 D.

Za volanom kombija je bil Roman B., v zaprtem zadnjem delu vozila pa so policisti našteli kar 21 sopotnikov v pestri mednarodni zasedbi. Med njimi je bilo devet državljanov Pakistana, pet državljanov iz Sierra Leone, trije iz Bangladeša, dve iz ZRJ in po eden iz Maroka ter Ukrajine. Vsi so nameravali ilegalno prestopiti slovensko-italijansko državno mejo.

Orožarna v avtu

Ljubelj - Čeprav je hrvaški državljan Dražen D., ki se je z osebnim avtom mitsubishi pajero pripeljal na ljubeljski mejni prehod, policistom in carinikom zagotovil, da nima ničesar prijaviti, ga je natančnejši pregled vozila in prtljage postavil na laž.

V avtu so namreč našli 80 lovskih nabojev kalibra 25-33 win, 50 pištolskih nabojev kalibra 32, dva bajoneta z nožnico za vojaško puško, dve cevi za lovsko puško, cev za pištolo kalibra 9 mm in prožilni mehanizem z zaklepom. Prepovedano blago so zasegli, Dražena D. pa poslali k sodniku za prekrške.

Zavrnili bolgarske potnike

Brnik - V sredo, 6. maja, ob 17.10 so iz Skopja na letališče Brnik pripotovali štirje bolgarski državljani. Pri natančnejšem pregledu so policisti pri njih našli vlomilsko orodje in prirejene avtomobilske ključe ter več bianco obrazcev prometnih dovoljenj in bolgarskih zelenih kart. "Pripomočke" so zasegli, njihove lastnike pa s prvim letalom poslali nazaj v Skopje.

V avtomobile metal kamenje

Sp. Bitnje - Na sobotnem srečanju motoristov je bil med gledalci tudi 30-letni Klaudio J., ki si je privoščil svojevrstno zabavo. Štirikrat se je izluščil iz množice, stopil za prikolico tovornjaka, s tal pobral kamenje in ga prek kesona prikolice vrgel proti bližajočim vozilom. Po vsakokratnem metu se je pomešal med gledalce in opazoval posledice svojih dejanj. Dvakrat je zadel osebni avto BMW in mu poškodoval prednje vetrobransko steklo in steklo na zadnjih levih vratih, enkrat pa policijski avto citroen jumper, zadel je streho na zadnjem delu. Na obeh vozilih je povzročil za okrog 100.000 tolarjev škode.

Uspešni zasebni varnostniki

Jesenice - Tatvine barvnih kovin iz firme Meting v objektih jeseniške železarne se vrstijo takorekoč po tekočem traku. Pri preprečevanju so intervencijski varnostniki kranjske Varnosti, ki nadzorujejo to območje, pogosto uspešni. Tako so tudi v četrtek, 7. maja, ob pol enih popoldne pri poskusu kraje barvnih kovin zalotili Jeseničana I. K., ki je poskušal odnesti približno 50 kilogramov kovin. Do prihoda policistov so tatiča držali.

Kranj - Uspešen pa je bil tudi varnostnik radovljiške zasebne agencije Kanja Protect. V petek, 8. maja, ob pol šestih zjutraj je postal pozoren na dostavno vozilo, ki je zapeljalo v industrijsko cono na območju nekdanjega Inteksa v Savski loki v Kranju. Voznik je parkiral pri prostorih podjetja Metalliv ter na avto nakladal barvne kovine, last Metalliva. Varnostnik je tatu zadržal do prihoda policistov. V zadnjem mesecu in pol so varnostniki Kanje Protect v industrijski coni v Savski Loki preprečili kar tri poskuse kraj in prijeli storilce. • **H. J.**

TELEFON MED VOŽNJO
Dobiš lahko GSM JANUS - MOTOROLO, če greš v B&B AVTOŠOLO...
AVTOŠOLA B.B
MOTOROLA
GORENJSKI GLAS
JANUS TRADE

Polovica padala se je zaprla

Bohinjska Bistrica - V soboto, 9. maja, okrog dveh popoldne je Marjan R. iz Bohinja z jadralnim padalom poletel z vzletišča planine Vogar. Po kakšnih desetih minutah jadranja se je nenadoma zaprla leva polovica padala. Ker se je padalo zapletlo med vrvice, ga ni mogel več poravnati. Z višine približno 50 metrov je Marjan R. padel na pobočje planine. Bohinjski gorski reševalci so ponesrečenca spravili v dolino, po prvi zdravniški pomoči pa so ga z reševalnim vozilom odpeljali v jeseniško bolnišnico, kjer so ugotovili hujše poškodbe. Marjan R. se z jadralnim padalstvom ukvarja štiri leta in ima opravljen tečaj za jadralnega padalca. • **H. J.**

Vandali v Poljanah

Poljane - Okrog dveh ponoči s sobote na nedeljo so za zdaj še neznani razgrajači delali škodo po Poljanah nad Škofjo Loko.

Študentka Nina P. iz Poljan nam je povedala, da so dopoldne v vasi odkrivali podrt STOP znak, sveže "slike" zvezd in kljukastih križev (križi so se pred časom že pojavili na šoli v Poljanah), napis punk, obrnjen znak za omejitev 30 in izruvan znak na koncu vasi. Pravo "presenečenje" pa je Nino čakalo okrog enajstih dopoldne, ko je videla, kaj se je ponoči zgodilo njenemu parkiranemu F 126. Vandali so ga zasukali za kakšnih 60 stopinj, butnili v škarpo in izruvali prednji odbijač.

Škodo je Nina P. prijavila policiji, ki pa se - tak občutek ima - ni dovolj zagreto lotila iskanja škodljivcev. Ko smo zadevo preverjali na policijski postaji v Škofji Loki, so nam povedali, da storilcev res še niso odkrili, da pa dogodek zanje nikakor ni nepomemben. • **H. J.**

Po besednem dvoboju še udarci

Kranj - V torek, 5. maja, okrog pol dveh popoldne sta se pred gostinskim lokalom Paradiso na Kidričevi cesti v Kranju stepla 37-letni Robert M. in 22-letni Mergim G.

Začelo se je pravzaprav v lokalu, kamor je Robert M. prišel kupite cigarete. Ko je odhajal, se je iz neznanega razloga sprl z Megimom G. Besednemu dvoboju in grožnjam so hitro sledili še udarci. Pretep bi se še stopnjeval, če vročekrvnežev ne bi razdvojili drugi gostje. Vendar se Mergim G. ni vdal. Pred lokalom je na svojo stran pridobil 20-letnega Mustafo Š. in 17-letnega M. S., ki so Roberta M. v bližini lokala družno napadli celo s plastično palico za biljard. Posredovati so morali policisti. Oba, ki sta začela prepir, sta dan končala v dežurni ambulanti zdravstvenega doma z ranami in podplutbami. • **H. J.**

AKCIJA TELEVIZIJ DEŽELE KRANJSKE IN GORENJSKEGA GLASA

PRESENEČENJE
z Dragom Paplerjem

PONOVNO MED GLEDALCI V PETEK, 15.5.1998

STARI MLIN

Krofi, ocvrto pecivo iz kvašenega testa, so spremljevalci prazničnih dnevov. V Cerkljah na Gorenjskem so bili **flancati in krofi** osnova za vsakoletno prireditev **Naj flancat** in tekmovanje, kateri bo večji, boljši, slastnejši... **Marjan Jagodic**, cerkljanski turistični delavec se spominja, da so bili ob mašinanju in mlatenju žita in trenju prosa vedno postreženi z bobi in flancati. **Presenetili** smo dve gospodinji iz **Cerkelj na Gorenjskem**, ki sta vešči v cvrtju flancatov in krofov. **V Cerkljah je Tončka Zakrajšek ocvrla naj flancat, medtem ko je v Dvorjah Milka Bolka skoraj hkrati ocvrla pol stotnije bobov, za to pa je najpomembnejša moka...** Pogovor smo obrnili na vrtna opravila, vzgojo rož in urejenost hiš in si jih tudi ogledali. Prispeli smo do Bukovčeve domačije v Dvorjah in tam je čakalo novo **presenečenje. Janez Kotnik, mlinar na reki Reki** je povedal, da je mlin na vodni pogon **pri Bukovcu v Dvorjah** nastal s predelavo **leta 1927**, ko je on imel tri leta. Ob očetu se je naučil mlinarstva, ukvarjal pa se je z žago. Po njegovi smrti leta 1958 je prevzel mlin in kmetijo. Po rakah, 50-metrskem kanalu teče voda, ki s padcem pada na Francisovo turbino, ta pa poganja glavno gred na kateri so pritrjen štirje mlinski kamni, ki lahko delujejo istočasno. Na **presenečenje gostov** smo prinesli žito in se z **72-letnim mlinarjem** dogovorili, da je po daljšem času ponovno pognal zadnji mlin na vodni pogon na Cerkljanskem. **Tončka Zakrajšek** in **Milka Bolka** sta opazovali, kako smo med dvema mlinskima kamnoma, spodnjim mirujočim in zgornjim vrtečim, začeli treti zrnje v moko... **Brez žita ni moke in ne peke oziroma cvrtja.** Medtem, ko smo pomagali pri mletju, nam je prišla na misel ljudska pesem **"Jaz sem pa mlinarjev sin..."** in ob enakomernih zvokih mlinskih kamnov se je oglasila pesem iz naših grl. **Za veselo presenečenje** smo poskrbeli s prihodom **Joža Kepica, po domače Pasarjevega z Dvorij**, ki je potegnil za meh... **Za prepevanjem se je tudi plesalo...** • **D.P., foto: D.P.**

Janez Kotnik, zadnji mlinar na Cerkljanskem je v starem mlinu zmlel žito v moko, ob tem pa se je zgodilo kar nekaj presenečenj...

TV KRANJSKA

DOKUMENTARNI PROGRAM - SKUPNI PROJEKTI

ČESTITAMO MLADOPOROČENCEM

Preddvor, 4. 4. -
ŠTEFAN BUNDERLA in DARIJA STOPAR, Kranj, Partizanska c. 43a;
BOŠTJAN ROGELJ in IVANKA SAVŠEK, Šenčur, Kranjska c. 23
Preddvor, 18. 4. -
SIMON KOKELJ in MELITA KUNC, Dobrova, Dobrova 20;
VITO VIDMAR in SABINA DOBNIKAR, Ljubljana, Trstenjakova ul. 13;
PAVO GRGIĆ in IVANKA MATIJEVIĆ, Teslič, Komušina Gornja;
LUKA RENKO in SILVIJA SEKUŠAK, Ljubljana, Cesta v Pečale 50
Kranj, 18. 4. -
DAMIJAN KOŽUH in SNJEŽANA NOVAK, Kranj, Likozarjeva ul. 25;
JANEZ ZUPANČIČ in VALENTINA SEČNIK, Posavec 123;
JURE LUSKOVEC in MARIJA TONKLI, Kranj, Kajuhova ul. 25;
GOJKO GULAN in MILEVKA JOVIČ, Ljubljana, Matjaževa ul. 15
Preddvor, 25. 4. -
BOŠTJAN RAKOVEC in MOJCA PAVLIN, Zg. Besnica 106;
MARKO RAHNE in MARJETA ŠTUPAR, Vojsko 6a;
ANDREJ HRIBAR in DARJA MARTINJAK, Kranj, Tenetiše 82, 25. 4.
JOŽE TOPORIŠ in SAŠA LOGAR, Srednja vas, Goriče 14;
SAMIR KRASNIĆ in JANJA HOFER, Kranj, Savska loka 10;
MARKO PODOBNIK in MOJCA PRETNAR, Naklo, Ul. Toma Zupana 25;
JANEZ ČERNE in METKA LAH, Bled, Koroška c. 1;
IVAN KURALT in SIMONA ŽURA, Cerklje na Gorenjskem, Janeza Bobnarja 2;
ZVONKO VRANKAR in KATJA BANDELJ, Naklo, Voglarjeva ul. 4;
JANEZ KLANČAR in ALEKSANDRA KOŠNIK, Kranj, Bertonclјeva ul. 1.

Podatke za to rubriko nam na podlagi soglasij mladoporočencev za objavo sporočata le upravni enoti Kranj in Jesenice. Ostale gorenjske upravne enote podatkov ne sporočajo.

Gorenjski glas vsem mladoporočencem prisrčno čestita in jim s čestitko, prejeto na Matičnem uradu, podarja polletno naročnino časopisa.

TA DOBRIH 10 RADIA TRŽIČ

... Pokrovitelj zadnje oddaje roletarstvo ASTERIKS, Senično 7, 4294 Križe (nabava, sestavni in nadomestni deli, svetovanje, montaža in servis). ASTERIKS tel. 064 557 874 ali GSM 041/733-709 - kvalitetne storitve po resnično ugodnih cenah! Pred vročino se lahko zavarujete tudi lepo v senci, ob poslušanju slov. zabavne lestvice Ta dobr'h 10. To sta storila med ostalimi tudi Beti Polajnar iz Kranja in Pavle Štefe iz Tržiča. **Čestitamo!** Vabljeni k poslušanju spet **16. 5. ob pol treh na radijskih frekvencah 88,9 9n 95 MHu.** Pa pravočasno oddajte svoje glasove in predloge na naslov: **Radio Tržič, Balos 4, 4290 Tržič.** Srečno in čim več uživanja v mesecu ljubezni!

Lestvica Ta dobr'h 10 Radia Tržič: 1. J. Rijavec in S. Weiss - Ti in jaz (2)
2. Rok'n'band - Jagode in čokolada (4)
3. Gimme 5 - Poletje v avtu (3)
4. 12. nasprotje - Na zdravje (2)
5. A. Smodar - Ljubosumnež (6)
6. FINAL - Vem le to (novost)
7. SOUND ATTACK - Zakaj odšel si (novost)
8. PERO LOVŠIN - Julita (novost)
9. BIG FOOR MAMA - Ganbage (novost)
10. NATALIJA - Dragi moj (novost)

KUPON TA DOB'H 10 RADIA TRŽIČ

Glasujem za:

Rad-a bi slišal-a:

VAŠA PESEM

RADIO OGNJIŠČE

Oddaja je vsak ponedeljek ob 17.45 uri na frekvencah Radia Ognjišče. Za Vašo pesem boste lahko glasovali v oddaji po tel. 061/152-15-42 in tako, da izpolnite kupon in ga pošljite na naslov:
Radio Ognjišče,
Štula 23, p.p. 4,
1200 Ljubljana - Šentvid.

PREDLOGI TEGA TEDNA 18. 5. 1998

Popevke:
1. LAHKIH NOG NAOKROG - KATJA MIHELIČ
2. NIKA - ROK'N'BAND
3. BREZ TEBE - KANTOR

Zmagovalni pesmi prejšnjega tedna:
1. DOBRO JUTRO - PALMA
2. BREZ DELA NI JELA - ans. KRIM

Nz - više:
1. RADA BI PESEM ZATE ZAPELA - ans. GOLIČNIK
2. LE KRKA VE - ans. POLJUB
3. LOVČEV RAJ - ans. LOJZETA SLAKA

VAŠA PESEM GLASUJEM ZA

Popevko:

Narodnozabavno vižo:

Ime in priimek:
Naslov:
Pošta:

AKCIJA GORENJSKEGA GLASA IN TELEVIZIJE MEDVODE

GLASBENIKI MESECA

pripravlja Andrej Žalar

Ansambel Obzorje
Nova kaseta in nova zasedba

Ansambel Obozorje najbrž mnogi bralci Gorenjskega glasa poznate še iz časov na primer, ko je ansambel vsako leto ob koncu leta imel poznani novoletni koncert v dvorani v Železnikih. No, takratni ansambel smo predstavili tudi že v Gorenjskem glasu. Potem pa se je po ansamblovem jubileju zasedba nekoliko spremenila.

Lani oktobra, ko je Gorenjski glas praznoval zlati jubilej, je ansambel Obzorje nastopil tudi na Gorenjskem sejmu v Kranju na naši proslavi in veselici. Predstavil se je s skladbo, ki jo je zložil za naš praznik Jože Burnik, besedilo pa je napisal Franc Ankerst. Od takrat naprej je najbrž na Gorenjskem že kar precej naših bralcev, ki poznajo skladbo Gorenjski glas, Gorenjski glas.

Ansambel Obzorje, od lanskega novembra naprej v novi zasedbi, je namreč nastopal na koncertih, ki so jih organizirali društva, občine, krajevne skupnosti in drugi pred novim letom in meseca marca letos pod naslovi Veselo v novo leto in Veselo v pomlad. Za vse nastope, kjer je ansambel Obzorje navduševal obiskovalce s svojim novim repertoarjem, pa je program pripravljal Gorenjski glas. Ansambel Obzorje je običajno nastopal na teh koncertih z nosilno skladbo Gorenjski glas, Gorenjski glas. Tako je Obzorje postal ob ansamblu Blegoš in še katerem kar nekakšen hišni ansambel Gorenjskega glasa.

Danes, ko začenjamo s predstavljanjem ansambla Obzorje v Glasbenikih meseca (v petek bo sklepna predstavitev ansambla Gorenjski muzikantje iz aprilske predstavitve), povejmo o Obzorju le še to, da pospešeno pripravljajo novo kaseto in da so v zadnjem času vse bolj iskan ansambel med prireditelji srečanj in drugih prireditev na Gorenjskem.

GLASBENIKI MESECA - KUPON

Moje vprašanje za ansambel OBZORJE

.....

Ime in priimek .....

Naslov ..... Pošta .....

Izpolnjene kupone pošljite na naslov Gorenjski glas, p.p. 124, 4001 Kranj

DVE NAGRADNI VPRAŠANJI NOTRANJSKEGA RADIA LOGATEC

1. DIBO - HOBI PROGRAM, Glonarjeva 8, Ljubljana, 061/123-91-57
Vprašanje: Kaj je to "kosniček"?
Nagrada: Viseča omarica

2. OPTIKA PRIMC, C. na Klanec 3/A, Kranj, 064/324-465
Vprašanje: Kaj pomeni beseda "optika"?
Nagrada: darilni bon 5.000 SIT

Odgovor pošljite vsakega na svoji dopisnici do **sobote, 16. 5. 1998,** na naslov **NTR LOGATEC, p.p. 99, 1370 Logatec,** za oddajo **"99 minut za obešanje, 81 minut za grde, umazane, zle".**

Nagrajenca z dne 26. 4. 1998:
- **UNITAS - Tovarna armatur, Ljubljana:** Joco Jaklin, Medvode
- **AVTOPREVOZNIŠTVO MAROLT MIRO, s.p.:** Duša Dolenc, Vrhnika

Iskrene čestitke! Prevzem nagrad direktno pri pokroviteljih z osebnim dokumentom brez našega pisnega obvestila. Dodatne informacije tel.: 061-741-498.

Spremljate nas lahko: **Gorenjska Tele TV Kranj, Kanal 2 TV Vrhnika, Notranjski radio 107.1 & 91,1 MHz.**

Pokličite **061-741-632** ob nedeljah med **20. in 23. uro,** ter preiskusite svoj pogum na vislicah.

Zanko okoli vratu vam zategujemo - šerif iz Oklahome - Ognjena Puščica - Jutranja Zarja

NTR
NOTRANJSKI RADIO LOGATEC D.O.O.
Logatec • Tržaška 148 • tel.:061/741 632 • fax:061/741 612

KOLOVRAT DOMAČIH

vsako nedeljo na valovih Radia Tržič
vsak torek v najboljšem časopisu, Gorenjskem glasu

Poslušate nas lahko na frekvencah 88,9 in 95 MHz, berete pa v Gorenjskem glasu. Drugi mesec glasovanja za ansambel meseca se še vedno nadaljuje. Glasovi prihajajo, skoraj bi lahko zapisali, da smo nadomestili izpad iz praznične številke Gorenjskega glasa.

V drugem krogu vam še vedno predlagamo naslednje ansamble: Jevšek, Planika, Laufarji, ter tria Svetlin in Blejski tiro. Tiste glasove, ki so namenjeni drugim ansamblom, bomo upoštevali kot predloge za glasovanje v naslednjih mesecih. Vmesni rezultati glasovanja ostajajo skrivnost do konca glasovanja v mesecu.

KUPON

Glasujem za ansambel:

Moj naslov:

RADIO TRŽIČ

Glasujte, izpolnjene kupone pa pošljite na naš naslov:
Radio Tržič, Balos 4, 4290 Tržič, s pripisom "za Kolovrat domačih". Tudi kakšna nagrada se bo našla.

TUDI DRUGJE JE LEPO

RADIO TRŽIČ

Vsak četrtek ob 16.50 na radiu Tržič, vsak torek v Gorenjskem glasu in reviji "Otrok in družina"

V četrtkovi popotniški oddaji 7. 5. 1998 smo vam predstavili raziskovalno nalogo OŠ Bistrica pri Tržiču z naslovom "Bistrica - moj domači kraj". V studiu smo gostili Klemena, Natašo in Vanjo. Ob klepetu smo vam predstavili le delček njihove naloge.

Nagradno vprašanje:

Naštejte vsaj 5 starih tržiških besed. Odgovore pošljite do četrtka, 14. 5. 1998, na naslov: Radio Tržič, Balos 4, 4290 Tržič za oddajo "Tudi drugje je lepo".

Janja Budič, Dušan Dolinar

Sprejemamo predloge za predstavitev novih krajev

GLASBENA LESTVICA ZALOŽBE ZLATI ZVOKI

Kosovelova 29, 1410 Zagorje, telefon/fax: (0601) 71-300

Vsako sredo ob 13. uri na Radiu Ognjišče.

Obkrožite številko skladbe, ki vam je najbolj všeč, izrežite, nalepite na dopisnico in pošljite na naslov:
ZLATI ZVOKI, p.p. 46, 1410 Zagorje.

NAGRADE SO PREJELI:
- Štefan Peček, Kroška 18, 9000 Murska Sobota
- Slavko Kamenik, Ljubljanska c. 33, 3000 Celje
- Dejan Kokalj, Zgornje Jezersko 102 B, 4206 Zgornje Jezersko

Nagrade prejmejo izžrebanci po pošti.

KUPON ŠT. 18
1. *ans. VRISK: Rozamunda mix*
2. *ans. GOLIČNIK: Moj prijatelj krokodil*
3. *FRANCI RAJGL & VESELJAKI: Oglarska*
4. *ans. C. I. K: Veselje nas pokon'c drži - nov predlog*
5. *ans. Braneta Klavžarja - Zdaj več ne morem domov - nov predlog*

Z Gorenjskim glasom na prijeten majski izlet

V soboto z Alpetourjem v Alpe Adrio

*

Naslednji Integralov kopalni izlet z avtobusnim prevozom v Banovce po neverjetno ugodni ceni 3.500 SIT ***bo to soboto 16. maja.*** *Najudobnejši avtobus Integrala, d.d., Tržič vsako soboto pelje na relaciji Tržič-Radovljica-Kranj-Škofja Loka-Ljubljana-Radenci-Banovci (in zvečer seveda v obratni smeri). V Banovcih je vsakič, poleg kopanja v enem od štirih bazenov in uživanja na največjem pomurskem vodnem toboganu, tudi zgodnja večerja - in vse to za ceno 3.500 tolarjev na osebo, za otroke do 12. leta gratis.* ***Za naročnike Gorenjskega glasa super ugodnost: celoten izlet stane zgolj 3.000 SIT.*** *Naslednji Integralov kopalni izlet bo spet* ***prihodnjo soboto, 23. maja.*** *Za izlet se lahko prijavite in vplačate akontacijo v: Integralu Tržič (telefon 561-081); TA Jupiter na avtobusni postaji v Ljubljani; malooglasni službi Gorenjskega glasa, Zoisova 1 v Kranju (telefon 064/223-111 ali 223-444); turističnih društvih Radovljica (na avtobusni postaji) in Škofja Loka (na Mestnem trgu).* ***In najvažnejše:*** *tudi na vsakem Integralovem kopalnem izletu* ***Gorenjski glas, Radenska in Integral*** *poskrbimo za prijetno vzdušje z nagradnimi igrami ter s pokušino Matijovčevega šnopsa, dvakratnega dobitnika zlatega priznanja Dobrote slovenskih kmetij.* ***Za samo tritisoč tolarjev*** */cena za naše naročnike/ oziroma* ***za 3.500 SIT, vsako soboto z Integralom Tržič in Zdraviliščem Radenska vsako soboto*** *lep izlet v Pomurje, na kopanje in kosilo.*

*

V tem mesecu bomo ponovili poldnevni izlet v Italijo, v Furlanijo Julijsko krajino do Pontebbane in velikega ***nakupovalnega centra Alpe Adria.*** *Izlet z* ***ALPETOURJEM POTOVALNO AGENCIJO, d.d., Kranj*** *bo* ***to soboto, 16. maja.*** *Odhod avtobusa bo iz Škofje Loke, s postajališči do Kranja, Radovljice, Lesc, skozi Žirovnico, Jesenice, Mojstrano in jutranjim postankom v Kranjski Gori. Prispevek k stroškom izleta:* ***samo 1.900 SIT*** *(za naročnike Gorenjskega glasa in družinske člane), za nenaročnike tisoč tolarjev več.* ***S slastnim pecivom PEKARNE MAGUŠAR iz Lesc*** *bomo poskrbeli za popotnico, Matijovčev šnops (z dvema zlatima priznanjema) bomo tudi poskusili, kratkočasili se bomo z nagradnimi igrami ... Glasov izlet z Alpetourjem PA to soboto v Alpe Adrio v Italiji bo vodila* ***Marjetka Kocijančič.***

*

Vabimo vas na sobotni oddih v TERME TOPOLŠICA ***prihodnjo soboto, 23. maja,*** *ko nas bo z Mercedesovim avtobusom peljal* ***Pavel Drinovec.*** *Izlet bomo začeli v Tržiču, spotoma zavili do Radovljice, postanki bodo še v Kranju, Škofji Loki, Vodicah in Mostah pri Komendi. V Topolšici nam bodo predstavili zdraviliški kompleks, dovolj časa bo za rekreacijo v pokritem bazenu, tudi za odlično kosilo v hotelski restavraciji bo poskrbljeno, med vožnjo pa za popotnico in vse, kar sodi na prijeten izlet. Ker je Pavel Drinovec iz iste vasi kot Jegličevi, kjer kuhajo odlični Matijovčev šnops, bi bilo seveda najbolj narobe, če tega rekvizita na Pavletovem avtobusu in na Glasovem izletu ne bi bilo! Prispevek k stroškom izleta: 2.800 tolarjev za naročnike Gorenjskega glasa (in družinske člane tudi), za mlade do 15. leta 500 SIT manj. Izlet bo vodila* ***Mirjam Pavlič.***

*

Informacije in prijave za vse Glasove izlete: ***po telefonu 064/223-444 = malooglasna služba Gorenjskega glasa; ali 064/223-111 = tajništvo Gorenjskega glasa.*** *Na vseh izletih je prevoz organiziran tako, da ob odhodu in na povratku prevozimo večino Gorenjske in da so možni vmesni postanki na običajnih avtobusnih postajališčih, zato ob prijavi za izbrani izlet navedite tudi, kje bi želeli počakati Glasov avtobus.* ***Pri prijavi ni potrebno vnaprej plačati nikakršne akontacije k stroškom izleta - verjamemo, da so Vaše prijave zanesljive*** *in bomo vse lahko uredili med izletom. Glede prijav za Glasove izlete le še to: nekateri, ki se prijavite za Glasove izlete, s tem rezervirate sedeže, pa se zatem tik pred zdajci v zadnjem tednu pred izletom premislite, dejansko onemogočite udeležbo nekomu drugemu. Zatorej velja: prijave za Glasove izlete naj bodo resne in zanesljive.* ***Za sobotne INTEGRALOVE kopalne izlete v Radence je ob prijavi potrebno vplačati akontacijo.***

Na Glasovih pomladnih izletih v maju bosta z nami:

Radenska

PIVOVARNA UNION
Za prijatelje!

12. Alpski večer na Bledu

Praznik je še enkrat zaživel

Sicer pa je ducat ravno pravšnja mera tudi za razmislek. Prihodnje leto na 13. Alpskem večeru ne bi bilo prav nič narobe, če bi bilo v primerjavi z dosedanjimi prireditvami kaj drugače.

Bled, 11. maja - Osnovna ugotovitev, kar zadeva 12. Alpski večer v Športni dvorani v soboto zvečer na Bledu, je, da je bilo v programu in po obsežnosti vse, kot smo tudi v Gorenjskem glasu že napovedali. Bilo pa je tudi sicer vse tako, kot smo bili vajeni že do zdaj. Ljubitelji narodnozabavne glasbe in Alpskega večera so vsekakor prišli na svoj račun. Takšnih je bilo kar blizu petsto tudi iz sosednjih držav Avstrije, Nemčije, Švice, Italije, domači pa so bili tudi iz različnih krajev.

Alpski kvintet je potrdil svojo priljubljenost.

Parkirišča ob športni dvorani so bila že dobro uro pred začetkom polna, res pa je bilo tokrat največ registrskih številk z gorenjsko oznako. Kaže, da so prometni zakon in precej plitvi žepi marsikoga prikovali na kavč v dnevni sobi, kjer je TV dvigovala temperaturo zaradi prenosa izbora evrovizijske popevke. Tako je na primer razmišljal direktor Alpskega večera Jože Antonič. Ni bil sam, strinjal se je še marsikdo.

Nekateri pa so dodali še to ali ono misel o sedanjih in recimo bodočih Alpskih večerih. Ansambel Grege Avsenika je bil tokrat poživitev, da je v dvorani zašumelo. Tudi Alfi s svojimi muzikanti je potrdil, da sodi v vrh slovenske popularne profesionalne narodnozabavne scene; ali pa Igor in zlati zvoki, Oto Pestner, Franc Mihelič, Gašperji pa Gorenjski in Slovenski muzikantje in še kdo. To so bila ob Alpskem kvintetu imena, ko bi si obiskovalci in gledalci zaželeli, da ne bi samo prišli na oder in po prvi skladbi tudi odšli. Prijetna poživitev so bili prav gotovo tudi harmonikarji Dejan Raj, Matjaž Kokalj v delu izven TV snemanja in Jože Burnik ter Edi Semeja kot Prijatelja harmonike ob spremljavi Jožeta Antoniča in Janeza Pera.

Priljubljen par iz tujine sta bila Janez in Irena. "Pomagal" pa jima je tudi Janez Per.

Morda še nikdar ni bilo slišati o Alpskem večeru toliko pohval, razmišljanj, ocen, nasvetov o TV prenosih, tehniki in podobnem, kot tokrat. Res je sicer, da ima lahko najbrž vsak svoj prav, da ima ob različnih mnenjih lahko vsak Proti tudi svoj Za. Najbrž pa je prav gotovo tudi res, da je ducat Alpskih večerov ravno pravšnja mera, da se lahko za naprej za še večjo popularnost tradicije prireditve in obisk na Bledu v prihodnje tudi kaj spremeni, osveži.

Osvežitve so bile sicer tudi na tokratnem dvanajstem Alpskem večeru. Ob takšnih, kot je bil na primer Grega Avsenik s plesalkami, pa Alfi in nenazadnje tudi humorist Franc Pestotnik, za katerega so bili gledalci na TV v nedeljo žal prikrajšani, so bile tudi tradicionalne potrditve. Blejski župan tudi tokrat ni presenetil s pozdravom. Župan v sestavu Alpskega kvinteta pa je bil presenečenje tudi za TV ekipo in režijo. Poskrbel je, da smo v dvorani lahko dvakrat slišali isto skladbo Alpskega kvinteta. Igor in zlati zvoki pa je na primer v nadaljevanju, ko se je kakšne pol ure čez polnoč začela po končanem TV snemanju in tretjem delu programa veselica, da dober ansambel z ozvočenjem, kakršno je bilo, lahko igra tudi v živo.

Ob 12. Alpskem večeru seveda velja tudi poudariti, da sta profesionalno pripeljala Alpski večer do programskega kraja napovedovalca Betka Šuhel in Janez Dolinar. Gostinci so se malo ušteli, da je prometni zakon povečal prodajo brezalkoholnih pijač. Da je 12. Alpski večer, na katerem je bilo tokrat kakšnih 2.500 obiskovalcev, uspel, so veliko pripomogli tudi pokrovitelji. Ob ducatu večerov pa tudi velja, da se je prihodnjega Alpskega večera lotiti tako, da številka 13 ne bi izvenela v svoji vraževerni tradiciji. •

A. Žalar

7. Gorenjsko prvenstvo harmonikarjev

14. junija v Besnici

Besnica, 11. maja - Že nekaj časa v organizacijskem odboru Turističnega društva Besnica potekajo priprave na letošnje 7. Gorenjsko prvenstvo harmonikarjev v igranju na diatonično harmoniko. Tekmovanje, ki bo hkrati tudi izbirno tekmovanje za zlato harmoniko Ljubečne, bo v nedeljo, 14. junija, začelo pa se bo na prireditvenem prostoru pri šoli ob 14. uri. Če bo slabo vreme, bo tekmovanje naslednjo nedeljo, 21. junija, ob isti uri.

Harmonikarji, ki se bodo potegovali za naslove v skupinah, za gorenjskega prvaka in za uvrstitev na tekmovanje za zlato harmoniko Ljubečne, bodo razvrščeni v pet starostnih skupin, v peti skupini pa bodo gostje. Vsak harmonikar bo zaigral eno skladbo, ki ne sme biti daljša od treh minut. Letos se bodo za najboljšega lahko potegovali tudi harmonikarji z lastnimi skladbami. Na prvenstvu lahko tekmujejo harmonikarji s stalnim prebivališčem na širšem območju Gorenjske, v drugem delu bodo nastopili tudi harmonikarji iz drugih krajev, ki se bodo želeli vključiti v tekmovanje za 18. Zlato harmoniko Ljubečne. Strokovna komisija bo izbrala najboljše harmonikarje vsake skupine in absolutnega gorenjskega prvaka, občinstvo pa bo izbralo svojega prvaka, ki bo prejel tudi zlati znak TD Besnica. Vsi harmonikarji pa bodo prejeli priznanje in praktično darilo.

Harmonikarji se lahko prijavijo do 31. maja na Turistično društvo Besnica, Zgornja Besnica 104, 4201 Zgornja Besnica. Svoj nastop pa morajo potrditi na dan prireditve med 13. in 13.30 uro (informacije) komisiji na prireditvenem prostoru. • A. Žalar

Pod Besniško voščenko

Besnica, 11. maja - Turistično društvo Besnica bo v soboto, 16. maja, ob 20. uri v dvorani Gasilskega doma v Spodnji Besnici pripravilo tradicionalno prireditev Pod besniško voščenko. Nastopili bodo harmonikarji iz Besniške doline in pevec južnoameriških pesmi Alberto Gregorič.

Pripravljajo tudi kulturni program. Na prireditvi pa bo društvo podelilo tudi priznanja. • **A. Ž.**

Mednarodni dan družine

Družina - ognjišče ljubezni

Vodice, 11. maja - Ob mednarodnem dnevu družine bo v sredo zvečer v Vodicah pogovor o položaju družine v Sloveniji, v petek zvečer pa dobrodelni koncert.

Po lanski uspeli prireditvi, ki jo je ob mednarodnem dnevu družine pripravila občina Vodice z Župnijsko Karitas in Gorenjskim glasom, so se v občini Vodice letos odločili, da dajo dnevu še večji poudarek.

Tako bo v sredo, 13. maja, zvečer v Vodiški dvorani pogovor o položaju družine, na katerega so povabili predstavnike ministrstva za delo in družino in socialne zadeve na temo Družina - država. Manca Košir naj bi govorila o družini in medijih, Tomaž Merše o družini in civilni družbi, Jana Hosta o družini in šoli, Imre Jerebic o družini in cerkvi, o bolehanju sodobne družine in njenem zdravljenju pa dr. Darja Krmelj.

Koncert v Vodicah

V petek, 15. maja, ob 20. uri bo v okviru mednarodnega dneva družine Vodiški dvorani dobrodelni koncert, kjer bodo nastopili:

Prvi del:
- *Pevski zbori: Biser, Otroški zbor iz Šinkovega Turna, Mešani oktet, Moški oktet*
- *Pojoča družina iz Podbrezij.*

Drugi del:
- *Ansambli Blegoš, Obzorje in Svežina,*
- *Harmonikar Dejan Raj*
- *Pevca Alberto Gregorič in Jaka Svoljšak*
- *Citrarki Anita Kavčič in Tjaša Repinc*
- *Plesni par*

Izkupiček koncerta bo namenjen družinam v stiski. Vstopnice so že v prodaji. Prispevke za pomoč darovalci že zdaj lahko nakažejo na Župnijsko Karitas Vodice št: 50100-620-133 05 11401 16-686794. pri NLB Ljubljana.

☎ HALO - HALO GORENJSKI GLAS ☎ 064/223 111

Naročilo za objavo sprejemamo po telefonu 064/223-111, faksu 064/222-917 ali osebno na Zoisovi 1 v Kranju oz. po pošti - **do ponedeljka do 12.30 in do srede do 12.30 ure!** Cena oglasov in ponudb v rubriki: **Izredno ugodna.**

AVTO ŠOLA B & B
KRANJ - RADOVLJICA - JESENICE
TEL.: 22-55-22, 714-916, 86-33-00
ZAČNITE Z UČENJEM VOŽNJE V AVTO ŠOLI B & B ZDAJ!
DOBITE LAHKO **GSM JANUS - MOTOROLA**
KATEGORIJE A, B, C, D, E

NAKUPOVALNI IZLETI	Lenti 16.5., 23.5., Palmanova 20.5., Madžarske toplice 25.5., 28.5., 6.6.-12.6., Gardaland 30.5. - možnost plačila na 2 čeka. **Rozman, tel.: 064/715-249, Šenčur: 411-887**
VILJEM TURIST, s.p. turistični prevozi oseb	Nakupi: **Muenchen** (ugoden nakup artikla za hujšanje - brez recepta), **Rosenheim, Freising** vsak ponedeljek in soboto, vsako sredo in petek. **Palmanova, Portogruaro. Tel.: 451-542, GSM: 041/670-673**
AVTOBUSNI PREVOZI DRINOVEC, 731-050	16.5. Lenti, Trst - Palmanova 20.5.
METEOR Cerklje Remic tel.: 422-781 Cilka tel.: 411-510	16.5. Lenti, 25.5. Gardaland **GSM: 041/660-658**
HOKO - kombi prevozi tel. 563-876, 557-757	Lenti vsak četrtek in soboto, Celovec ponedeljek in petek, Trbiž in Udine (Alpe Adria) torek in sreda. Izleti po dogovoru. **GSM: 041/734-140**
NOVO - NOVO VILJEM TURIST, s.p. turistični prevozi oseb	**Nakupi:** Madžarska - četrtek, sobota in vsak drugi torek v mesecu; Nemčija - torek, petek; Italija - sreda. **Gardaland:** 17.5., 19.5., 24.5., 26.5., 29.5. Tel.: 451-542, GSM 041/670-673
AVTOŠOLA MISTER X	Vožnja preko celega dneva. Čas in kraj vožnje po dogovoru. **Tel.: 620-211**
ŠIVILSTVO IN TRGOVINA "CVETKA", TEL.: 225-162 C. Staneta Žagarja 16, Kranj	**Velika izbira oblačil** za pomlad za vso družino iz lastne proizvodnje po ugodnih cenah! **Možnost plačila na 3 čeke. VABLJENI! Del. čas:** pon. - pet 8. - 19. ure; sobota: 8. - 13. ure
SALON AVTOMOBILOV LOKA - 98	bo od 15. do 17. maja med 9. in 20. uro v ŠKOFJI LOKI, Kidričeva 50. Avtomehanika v organizaciji AMD in Avtomehanika Škofja Loka. Slavnostna otvoritev v četrtek ob 17.00 s krajšim kulturnim programom. Vsak večer žrebanje vstopnic! Oglejte si zanimivosti in novosti na področju prodaje osebnih avtomobilov. Vljudno vabljeni!
SERVIS KMET. MEHANIZACIJE Jože Langus s.p. Ljubno 29, tel. 731-009	**Servis in popravilo** traktorjev, kosilnic in motornih vozil. **Ugodno:** Traktorji UNIVERSAL, Kosilnice BCS, MUTA, vrtne RALLY ter motorne kose. Freze za zemljo GOLDONI. Rezervni deli.

GLASOV KAŽIPOT

Prireditve

Stare razglednice -

Radovljica - V dvoranici radovljiške knjižnice bo danes, v torek, ob 19.30 zbiralec Dušan Prešeren z diapozitivi predstavil Jesenice na starih razglednicah.

Sokol se predstavi

Škofja Loka - Na dvorišču Loškega gradu se nadaljujejo ves maj predstavitve dela s sokolom. Sokolar Roman Savič predstavlja obiskovalcem sokola selca Silver Queen tudi danes, v torek, ob 10. uri.

Večer z Nežo Maurer

Bled - V Knjižnici bo v petek, 15. maja, ob 19.30 literarni večer s pesnico Nežo Maurer.

Pomladanski gimnazijski ples

Škofja Loka - V petek, 15. maja,ob 20. uri bo v športni dvorani na Podnu pomladanski gimnazijski ples. Igrala bo glasbena skupina Ulixes iz Škofje Loke. Vabljeni.

Srečanje Društva invalidov Šk. Loka

Škofja Loka - Društvo invalidov Škofja Loka vabi vse člane društva na družabno srečanje ob 24-letnici delovanja društva in počastitve mednarodnega dneva invalidov. Svečana proslava bo v soboto, 16. maja, z začetkom ob 15. uri v dvorani Supernovo gledališče Kranj

Glavni trg 6, 4000 Kranj
tel.: 064/222-681
Blagajna:
vsak delavnik od 10. do 12. ure ob sobotah od 9. do 10.30 ure ter uro pred predstavo.

E. Albee: TRI VISOKE ŽENSKE (MGL Ljubljana)
sreda, 13. 5., ob 20.00 za abonma RUMENI, IZVEN in konto
četrtek, 14. 5., ob 20.00 za abonma MODRI, IZVEN in konto
petek, 15. 5., ob 20.00 za abonma PETEK 3., IZVEN in konto

S. Mrožek: POLICIJA
četrtek, 21. 5. ob 20.00 za IZVEN in konto

več avtorjev: O TEM SE NE GOVORI
sobota, 23. 5., ob 10.00 za IZVEN in konto - 50. predstavitev

J. Chinn: TAKŠNI IN DRUGAČNI
sobota, 23. 5., ob 20.00 za IZVEN in konto

A. P. Čehov: STRIČEK VANJA
petek, 29. 5., ob 20.00 za IZVEN in konto

Literarni večer s Klemenom Piskom

Kranj - Knjižnica Srednje ekonomske in administrativne šole Kranj vabi v četrtek, 14. maja, ob 19. uri v učilnico št. 5 (pritličje) na literarni večer s prevajalcem, pesnikom in pisateljem Klemenom Piskom.

Dan interesnih dejavnosti

Bled - V Osnovni šoli Bled bo v četrtek, 14. maja, od 15. ure dalje potekal Dan interesnih dejavnosti.

Srečanje upokojencev Slovenije

Škofja Loka - Društvo upokojencev Škofja Loka vabi na srečanje upokojencev Slovenije, ki bo 18. junija na sejmišču Celjskega sejma. V času srečanja bo potekal tudi sejem Za zdravo življenje z naravo - senior, ki je namenjen predvsem upokojencem, saj zajema ponudbo zdrave prehrane, zdravilišč, naprav in pripomočkov za razgibavanje, za nego telesa ter zdravilna zelišča. Odhod iz Škofje Loke z avtobusne postaje bo ob 7. uri. Do zasedbe mest v avtobusu se lahko prijavite vsako sredo in petek od 8. do 12. ure na sedežu društva, Partizanska c. 1.

Srečane kolesarjev - upokojencev

Škofja Loka - Društvo upokojencev Škofja Loka obvešča članice in člane - kolesarje, da bo srečanje kolesarjev Gorenjskega v soboto, 23. maja, z začetkom ob 10. uri pred gasilskim domom v Šenčurju. Prijave sprejemajo po telefonu 620-664 in osebno vsako sredo in petek od 8. do 12. ure na sedežu društva na Partizanski c. 1.

Ura pravljic

Tržič - Na otroškem oddelku knjižnice dr. Toneta Pretnarja bo v četrtek, 14. maja, ura pravljic. Naslov tokratne pravljice je Najmanjši deček na svetu.

Mednarodna razstava pasemskih mačk

Kamnik - Felinološko društvo Kamnik prireja mednarodno razstavo pasemskih mačk v soboto in nedeljo, 16. in 17. maja, v Športni dvorani na Bledu. Razstava bo oba dneva odprta od 10. do 18. ure.

Izleti

V Moravske Toplice

Žirovnica - Društvo upokojencev Žirovnica vabi svoje člane na enodnevni izlet v Moravske Toplice z ogledom Babičevega mlina. Izlet bo v četrtek, 21. maja, odhod avtobusa bo ob 6. uri z Brega in bo ustavljal na vseh avtobusnih postajah do Rodin. Prijave z vplačili sprejema ga. Ana Arnol v trafiki v Žirovnici, tel.: 801-793 za zasedbe mest v avtobusu.

AVSENIK GOSTILNA RESTAVRACIJA GALERIJA *Avsenik* "Pri Jožovcu" Begunje
PROGRAM NARODNO-ZABAVNIH VEČEROV
četrtek, 14.5. ansambel KATERMAN
petek, 15.5. ansambel ROBERT ZUPAN
sobota, 16.5. ansambel GAŠPERJI
petek, 22.5. ansambel GORENJSKI MUZIKANTJE
sobota, 23.5. ansambel GORENJSKI MUZIKANTJE
INFORMACIJE IN REZERVACIJE PO TEL.: 064/733-402

Na Stegovnik

Preddvor - Planinska sekcija Preddvor prganizira v soboto, 23. maja, izlet na Štegovnik (1692 m). Izhodišče bo pri domačiji Lindav (pri Kanonirju levo), povratek pa preko Javorniškega prevala do izhodišča. Zborno mesto bo pri Jelovici v Preddvoru ob 7. uri. Prijave in informacije v tajništvu Občine Preddvor, tel.: 458-100 ali po tel. št.: 451-565 do srede, 20. maja.

Obvestila

Akcija za čisto okolje

Kranj - Planinska sekcija Iskra pri Planinskem društvu Kranj organizira v četrtek, 14. maja, od 15. do 15.30 ure na Jakobu čiščenje njihove koče in okolice.

Strokovno srečanje socialnih delavcev

Kranj - Društvo socialnih delavk in delavcev Slovenije, Gorenjska regija, vabi članice in člane na strokovno srečanje, ki bo v četrtek, 14. maja, ob 12. uri v Kranju.

Tenis za upokojence

Kranj - Društvo upokojencev Kranj obvešča vse člane teniške sekcije društva, da bodo lahko v poletnih mesecih tenis igrali tudi na teniškem igrišču Triglava. Termini so vsako sredo od 20. maja dalje od 8. do 10. ure. Hkrati obveščajo, da se bo začetni tečaj tenisa za upokojence začel v ponedeljek, 18. maja, ob 8. uri. Dobite se ob vsakem vremenu na asfaltnem igrišču na stadionu. Vse ostale informacije dobite na tel. št.: 224-143 pri Zinki Šarabon ali pri DU Kranj, tel.: 222-721, kjer se lahko tudi prijavite.

REIKI

Bled - Začetni tečaj REIKIJA 1. stopnje bo na Bledu v petek, 15. maja, popoldne in v soboto, 16. maja, cel dan. Informacije in prijave: Manja Marija Robič, Karuna in Reiki mojstrica, tel.: 061/140-65-65.

REIKI ATLANTIS AROLO TIFAR

Prva skupina Slovencev bo na tečaj AROLO 1. stopnje na Slovaškem odpotovala 22. maja. Če se jim želite pridružiti, najkasneje do torka 19. maja pokličite Manjo Marijo Robič, tel.: 061-140-65-65, kjer boste dobile tudi vse ostale informacije.

Koncerti

30 let ŽPZ Milko Škoberne

Jesenice - Ženski pevski zbor Milko Škoberne slavi 30-letnico neprekinjenega delovanja. V soboto, 16. maja, ob 19.30 bodo pevke, ki v zboru pojejo v tej sezoni, skupaj z zborovodjem Primožem Kerštajnom ta dogodek proslavile s koncertom v Gledališču Tone Čufar. Zbrano vstopnino, 1.000 SIT na osebo, bodo v celoti namenili za popotresno obnovo Posočja, izgradnjo otroškega vrtca v Bovcu. Vstopnice dobite od danes, torka, do petka, 15. maja, od 8. do 13. ure v pisarni gledališča, tel.: 831-260. Preostale vstopnice bodo prodajali uro pred začetkom koncerta pri gledališki blagajni.

RDS STEREO 89.8 91.2 96.4 RADIO SORA
DAN JE ZAPOLNJEN Z VAMI SMO TUDI PONOČI

radio triglav
64270 Jesenice, Čufarjev trg 4
STEREO 96 MHz RDS

BIBA TRGOVINA
Tel.:326-995

Revija pevskih zborov

Šenčur - V prostorih doma krajanov Šenčur bo v četrtek, 14. maja, ob 17. uri pevska revija otroških in mladinskih pevskih zborov. V petek, 15. maja, pa bo ob 20. uri revija mešanih pevskih zborov občine Šenčur.

Koncert Marijinih pesmi

Olševek - V nedeljo, 17. maja, bo ob 16. uri v olševski cerkvi koncert Marijih pesmi z naslovom Marijina Zgodba. Nastopila bosta CeMePZ iz Kovorja in CeMePZ Sv. Mihael iz Olševka.

Predavanja

Spomeniška dediščina soške fronte pred in po potresu

Ljubljana - V Muzeju novejše zgodovine (Cekinov grad), Celovška cesta 23, bo jutri, v sredo, 13. maja, ob 19. uri predavanje z diapozitivi Tomaža Ovčaka z naslovom Spomeniška dediščina Soške fronte v Krnskem pogorju - pred potresom in po njem.

Odnos v svetovanju

Kranj - Društvo socialnih delavk in delavcev Slovenije, Gorenjska regija, vabi v četrtek, 14. maja, ob 12. uri na predavanje na temo Odnos v svetovanju. Predaval bo mag. Janez Vidmar, prof. defektologije. Predavanje bo v sejni sobi št. 16 Mestne občine Kranj.

URŠKA več kot plesna šola
V Kranju, Škofji Loki Radovljici in na Jesenicah
Vpisuje začetnike in dobre plesalce
☎ 064/415-000

Razstave

Keramika Ifigenije Simonovič

Kranj - V Stebriščni dvorani Mestne hiše bodo v četrtek, 14. maja, ob 19. uri odprli retrospektivno in prodajno razstavo keramike pisateljice in lončarke Ifigenije Zagoričnik. Umetnico bo predstavil dr. Milček Komelj, avtorica bo prebrala nekaj svojih pesmi, za glasbo bo poskrbel Vasja Repinc.

Razstavlja Berčič-Berko

Kranjska gora - V Liznjekovi domačiji bodo v petek, 15. maja, ob 18. uri odprli razstavo grafik in slik slikarja Franceta Berčiča Berka. Na otvoritvi bosta nastopila s songovsko liriko ob spremljavi kitar Boštjan Soklič in Mateja Blaznik.

Gledališče

Lutkovna predstava

Kranj - V okviru KiselFestivala '98 bo v Lutkovnem gledališču v gradu Khislstein v četrtek, 14. maja, ob 17. uri nastopilo Lutkovno gledališča Zapik, Kozaršče, z lutkovno predstavo Prstne igrarije, avtorjev Igorja Cvetka in Jelene Sitar.

POP

Dober izlet

V Gardaland z Meteorjem

V rubriki GLASOV DOBER IZLET smo že lani večkrat predstavili celodnevne izlete v italijanske zabaviščne parke, ki jih organizirajo gorenjski avtobusni prevozniki. Letos nadaljujemo z izletniškimi presenečenji: tokrat ***v sodelovanju z METEORJEM, d.o.o., iz Cerkelj*** *vabimo na neponovljivo zabavo* ***v GARDALAND*** *po izjemno* ***ugodni ceni;*** *in v tolarjih boste lahko plačali prevoz in vstopnino!*

METEOR in Gorenjski glas Vas vabita ***v Gardaland v ponedeljek, 25. maja, ter na praznični četrtek, 25. junija.*** *Zakaj v ponedeljek oziroma v četrtek? Zato, ker je v Gardalandu sredi tedna manj gneče in zato več užitka na najrazličnejših igralih; tistim, ki ste v Gardalandu že bili, pa prišepnemo na uho: tri nove super atrakcije so postavili in celotni zabaviščni park je še boljši, kot je bil.*

Odhod ***(25. 05. in 25. 06.):*** *zelo zgodaj iz Cerkelj, s postankom v Kranju pred hotelom Creina, morda tudi v Škofji Loki (če bo dovolj prijav) in v Medvodah ter Ljubljani.* ***Vse dodatne informacije, prijave in vplačila: METEOR CERKLJE, telefon (064) 422-781 ali GSM 041/ 660-658.***

Čopova 14, 1000 LJUBLJANA
Tel.: 061/214-167
Danes, torek, 12. 5., ob 20.00 **ROMULUS VELIKI,** abonma ŠTUDENTSKI B
Jutri, sreda, 13. 5., ob 20.00 **NORE BABE,** abonma MLADINSKI 2
Četrtek, 14. 5., ob 20.00 **NORE BABE,** izven in konto
Petek, 15. 5., ob 20.00 **NORE BABE,** abonma RED V
Sobota, 16. 5., ob 20.00 **MOŽ, KI SI NE UPA,** abonma VIKEND
Nedelja, 17. 5., ob 20.00 **MOŽ, KI SI NE UPA,** izven in konto
Izkupiček od predstave bo namenjen odstranjevanju posledic potresa - za KULTURNI DOM BOVEC.
MALA SCENA MGL
Sobota, 16. 5., ob 21.30 **MURLIN MURLO,** izven in konto
"Premišljena režija in vrhunska igra... Sijajna, prav strašljivo stvarna gledališka fikcija." Andrej Inkret, Delo
Mesečni program je na voljo pri blagajni MGL in na internetu **www.MGL.si21.com.**
Vstopnice so v prodaji vsak delavnik od 14.00 do 17.00 ure ter od 17.30 do 19.30 in uro pred predstavo pri blagajni MGL. Tel.: 061/210-852.
MGL MESTNO GLEDALIŠČE LJUBLJANSKO

lesnina TRGOVINA KRANJ d.o.o.

V NAŠI TRGOVINI VAM NUDIMO:

- NAJNOVEJŠI PROGRAM ITALIJANSKE KERAMIKE
- VSE VRSTE OBLOG (stenske, stropne, talne) ZAKLJUČNE LETVE
- STAVBNO POHIŠTVO, strešna okna VELUX

Delovni čas od 7. do 16. ure, sobota od 8. do 12. ure

Mirka Vadnova 9, 4000 KRANJ

tel.:064/241-076, 241-449, fax:064/241-512

MALI OGLASI

☎ 223-444

APARATI STROJI

IZPOSODITE SI VIDEOKAMERO SONY, uporaba je enostavna, posnetki pa odlični. ☎222-055 7731

VILICE za okrogle bale, STROJ za pranje krompirja, stroj za uničevanje krompirjeve cime, prodam. KOZINA,d.o.o., ☎328-238, 0609/652-285 9609

Prodam VALJ za valjanje njiv. ☎801-380 9784

Prodam PLETILNI STROJ Singer na kartice AMC POSODO, hladilno omaro. ☎743-741 9804

Ugodno prodam zamrzovalno SKRINJO staro 4 leta. ☎211-268 9823

Prodam ŠTEDILNIK 2plin + 2 elek., plinska pečica in bele kuh. elemente. ☎226-059 9830

Prodam skoraj nov STROJ za soljenje mesa na 15 igel (Pik injektor). Center Zorman Zbilje 20 c, Medvode 9869

ETAŽNO PEČ EMO CENTRAL prodam za simbolično ceno. ☎803-156 9878

Prodam RISALNO DESKO 100X150 cm ROBOTRON.Ordinat, zelo ugodno. ☎741-390, 0609/651-018 9894

Prodam KOSILNICO BCS na bencin, petrolej, širina kose 127 cm, cena po dogovoru. ☎802-737 9924

Prodam SILOREZNICO z nizkim dvižnim koritom in VRTALKASTI ZGRABLJALNIK SIP 280. ☎061/375-168 9935

Ugodno prodam novo KOSILNICO Bertolini 50, greben 81. ☎655-125 9936

Prodam SUBWOFER PIONER, 450 W, 40 HM. ☎731-162 Jani 9980

Podarim PRALNI STROJ, potreben manjšega popravila. ☎557-854 9996

ŠKROPILNICO traktorsko 200 l, R 4 starejši, še vozen, ugodno prodam. ☎736-460, zjutraj ali zvečer po 20. uri 9997

Prodam gradbeno dvigalo na reduktor. ☎725-459 9999

GORENJE pralni stroj obnovljen, prodam. ☎332-350, 325-917 10011

SERVIS IN POPRAVILA PRALNIH STROJEV, tudi starejših. ☎32-350, 325-917 10012

Prodam likalni STROJ 140 cm in električni štedilnik, 4 ploče. ☎310-678 10013

SINGER ŠIVALNI STROJ star 100 let, še šiva, za ljubitelja starin, poceni prodam. ☎226-339 10019

GLASBILA

PIANINO Belorusov, prodamo. ☎864-609 9819

Prodam klavirsko harmoniko 96 BAS, cena po dogovoru, rdeče barve, ohranjena. ☎802-154 10002

GR. MATERIAL

Stopnice-kovinske, lesene, kombinirane, zavite, okrogle, podstrešne, požarne - velika izbira iz uvoza. ☎064/806-026 7901

OPAŽ z dostavo, 720 SIT 1.klasa, 540 SIT 2. klasa, talni pod 1250 SIT, smrekov suh. ☎063/451-082 9324

Prodam suhe javorjeve in smrekove deske raznih dimenzij. ☎715-928 9796

Prodam PUNTE in FIŽOLOVKE. ☎401-287 9846

Prodam APNO za beljenje. Hafner, Birkelj 31, 621-062 9875

Za sambilličnо ceno oddam vratna KRILA, keramične umivalnike,okno 70-110. ☎242-433 9928

Prodam deske, plohe, deske za šolanje in les za ostrešje. ☎421-441 9972

Prodam dva PORTALA z vrati od stare hiše. ☎641-341 9978

Prodam rabljene DESKE za "fršolongo". ☎646-795, 647-551 9988

Poceni prodam lipove HLODE (polsuhe) in punte. ☎731-250 9990

Prodam 1 m3 smrekovih plohov. ☎720-026 9998

SILIKATNO OPEKO poceni prodam. ☎736-113 10042

IZOBRAŽEVANJE

Študentka angleščine in francoščine nudi inštrukcije iz teh dveh jezkov. ☎561-111 9817

Inštruiram vse za osnovno šolo. ☎332-828 9831

Ing. kemije inštruira kemijo, fiziko in matematiko za osnovne in srednje šole. ☎326-402 9832

NEMŠČINA inštrukcije za OŠ in SŠ. ☎241-749 Klemen 9879

NEMŠČINA- priprava na izpite, inštrukcije, poletni tečaji (9000 SIT). ŠVICARSKA ŠOLA KRANJ, 312-520

Uspešno inštruiram angleščino za OŠ IN SŠ. Šenčur, 411-070 9884

POUČEVANJE diatonične harmonike in nakup notnih zvezkov. ☎061/841-559 9887

Inštruiram kemijo in nemščino za osnovne in srednje šole. ☎241-194

KUPIM

Kupim MOPED APN 6 in kupim teleta simentalca starega do 14 dni.☎731-236 9840

Kupim ohranjene rabljene omare za postavitev v garažo. ☎864-535 ali 803-064 9859

Kupim 60 l kotel za žganjekuho, prodam 250 kg težkega bika simentalca. ☎714-230 9993

Kupim rabljene SALONITKE dim. 90x90. ☎622-629 10003

LOKALI

Kranj okolica, ODDAMO prostore, primerne za trgovino ali mirno dejavnost, skupno 130 m2, tel., CK, parkirni prostori. Mike & Com. 226-503 3181

V CENTRU KRANJA - oddajamo v obnovljeni hiši več prostorov, ki so primerni za pisarne, trgovino, atelje in podobno, ležijo v 1. in 2. nadstr - mansardi. Mike & Co. 226-503 3182

KRANJ CENTER oddamo 75 m2 poslovnih prostorov v I. nad, primerni so za razne mirne dejavnosti, pisarne ipd. Mike & CO, ☎226-503 3184

ODDAMO PROSTORE primerne za skladišče, 150 m2, urejen dovoz, za več let. MIKE & Comp. 226-503 6575

POSLOVNE PROSTORE ODDAMO KRANJ Center v bližini občine oddamo cca 80 m2/I., za pisarniško ali drugo mirno dejavnost, KRANJ Center v bližini sodišča oddamo cca 100 m2/PR za odvetniško ali zdravstveno dejavnost, KRANJ oddamo več poslovnih prostorov za mirno dejavnost, KRANJ Kokrica oddamo delavnico cca 200 m2, 55000 SIT/mes., ŠKOFJA LOKA oddamo živilsko trgovino, 94000 SIT/mes. DOM NEPREMIČNINE, 22-33-00, 0609/650-123 7186

POSLOVNE PROSTORE PRODAMO: KRANJ (mestno jedro) prodamo nove poslovne prostore z vsemi priključki 69 m2, 11,5 mio SIT, KRANJ KOKRICA prodamo trgovski lokal s skladiščem in parkirišči, cena po dogovoru, KRANJ (strogi center) trgovski lokal z izložbo na dobri lokaciji. DOM NEPREMIČNINE, 22-33-00, 0609/650-123 7187

V Kranju NAJAMEMO pisarne v okolici avtobusne postaje. Mike & comp, 226-503 7540

Prodamo večji gostinsko turistični objekt na Jezerskem. K3 KERN d.o.o., ☎221-353, 222-566 in fax 221-785 7590

V najem oddam opremljen, vpeljan FRIZERSKI SALON v Kranju. Tel.: 401-420 in 227-014

Prodamo KRANJ - nove proizvodne prostore, skupaj 650 m2, od tega 420 m2 v pritličju, KRANJ - trgovino 50 m2, v pritličju na Planini s CK, telefonom in parkirnim prostorom za 11.3mio SIT (120 000 DEM). K3 KERN d.o.o., ☎221-353,222-566 in fax 221-785 7596

Prodamo: nov gostinsko - turistični objekt v Preddvoru nad jezerom na parceli 1000 m2, za 23.5mio SIT (250 000 DEM). K3 KERN d.o.o., ☎221-353, 222-566 in fax 221-785 7598

Oddamo Kranj - 25 m2 v bližini sodišča s telefonom in opremo za 47.000 SIT/mes (500 DEM/mes), 150 m2 neizdelanega podstrešja za atelje ali podobno in 110 m2 v dveh etažah. K3 KERN d.o.o., ☎221-353, 222-566 in fax 221-785 7600

Oddamo v Kranju - trgovino 20 m2 v pritličju in skladišče ali pisarna v nadstropju za 47.000 SIT mesečno (500 DEM mesec), v bližini Kranja delavniške prostore in trgovino z živili. K3 KERN d.o.o., ☎221-353, 222-566 in fax 221-785 7601

Oddamo Kranj - v Stražišču 130 m2 poslovnega prostora v pritličju objekta, ob glavni cesti, cena po dogovoru. K3 KERN d.o.o., ☎221-353, 222-566 in fax 221-785 7602

Oddamo Kranj (Huje) nove poslovne prostore v 3. etažah po 60 m2, velik parkirnim prostor po 1.128 SIT/m2 (12 DEM/m2). K3 KERN d.o.o., ☎221-353, 222-566 in fax 221-785 7603

ODDAMO OREHEK pri Kranju - poslovni prostor 60 m2 + skladišče 20 m2 za trgovino asli servisno dejavnost za 1128 SIT/m2 (12 DEM/m2), K3 KERN d.o.o., ☎221-353, 222-566 in fax 221-785 7605

KRANJ STRAŽIŠČE ob cesti na parceli cca 1300 m2 prodamo večji poslovni objekt. DOM NEPREMIČNINE, 22-33-00, 0609/650-123 8697

POSLOVNE PROSTORE ODDAMO KRANJ Stražišče 130 m2/PR ob cesti za mirno dejavnost, lekarno, drogerijo, frizerski salon ipd. DOM NEPREMIČNINE, 22-33-00, 0609/650-123 9322

POSLOVNE PROSTORE ODDAMO Britof delavnico ob cesti z vsemi priključki, 200 m2, 179.000 SIT/mes. DOM NEPREMIČNINE, 22-33-00, 0609/650-123 9576

Oddamo POSLOVNE PROSTORE primerne za pisarniško dejavnost v Tržiču. ☎563-411 9800

PRALNICO za pranje perila ugodno prodam (pralni stroj 20 kg, sušilni stroj 12 kg, sušilni stroj 50 kg, 2 x likalnik šir. 1.70, 2x centrifuga). ☎064/733-850 od 6. do 14. ure 9826

Na odlični lokaciji v Kranju oddam za daljši čas v najem prostor za gostinski lokal 160 m2, z lastnim parkirnim prostorom. Lokal je še nedokončan. Šifra: ODLIČNA LOKACIJA 9837

NAKLO - oddamo trgovino 80 m2. ☎471-473 9860

BLED - trgovski lokal 31 m2, v trgovskem centru, idealna lokacija, kompletno opremljen, takoj oddam v najem. ☎741-421, 9 do 19. ure 9862

Oddam POSLOVNO PROSTOR 80 m2, primeren za skladišče. ☎411-214 9920

Oddam v centru Ljubljane LOKAL z vsemi investicijami, cena po dogovoru. ☎064/740-169 9921

ODDAMO KRANJ več poslovnih prostorov za različne dejavnosti. WILFAN Nepremičnine, 360-270 9932

ATM ELEKTRONIK d.o.o.
4280 KRANJSKA GORA, SAVSKO NASELJE 33
tel./fax:064/881-910, 881-484
UGODNE CENE OGLAŠEVANJA NA VIDEOSTRANEH IN MED PROGRAMOM

Oddamo GARAŽO na Kidričeva cesta v Kranju, kasneje možen odkup. ☎328-169 9933

ODDAMO : ŠKOFJA LOKA - trgovski prostor 68 m2, brez opreme, cena 159.000 SIT/mes (1.700 DEM/mes). K3 KERN d.o.o. ☎221-353, 222-566,fax:221-785 9941

KOLESA

Prodam otroško KOLO BMX staro eno leto. ☎688-186 9806

Prodam popolnoma opremljeno ŽENSKO GORSKO KOLO znamke Rog. ☎561-646 10004

Prodam novo vrhunsko gorsko kolo z enoletno garancijo, namesto 560.000 SIT 350.000 SIT. ☎ 326-267

Prodam dobro ohranjeno žensko KOLO na 5 prestav. ☎431-115 10027

MOTORNA KOLESA

Prodam MOPED kolibri l.96, ohranjen, 2500 km, cena 70 000 SIT. ☎411-348 9764

HUSQVARNA CR 250 CROSS l. 94, obnovljena, kot nova prodam. Cena 350.000 SIT. ☎041/691-189 9783

Kupim motorno KOLO od 250 do 350 cm3. ☎863-208 9797

Prodam TOMOS AVTOMATIK l. 86, dodatna oprema, ugodno, vreden ogleda. ☎246-529, popoldan 10014

NAJDENO

IZGUBLJENI ŠOP KLJUČEV se dobi na Gorenjskem glasu, mali oglasi.

OBLAČILA

Prodam dekliško birmansko JAKNO in ČEVLJE št. 38, enkrat nošeno. ☎471-389 9798

Ugodno prodam moder kratek suknjič za prvo obhajilo. ☎246-715

Ugodno prodam črno maturantsko obleko št. 38, Pivk, Sopotnica 16, Škofja Loka 9822

Dolgo, belo obhajilno OBLEKICO Vezenine Bled št. 10 z dodatki, 10.000 SIT. ☎401-423 9824

Prodam NOV KIMONO za judo št. 52., za 5000 SIT. ☎326-790 9881

Prodam žensko gorenjsko NARODNO NOŠO št. 40. ☎633-453 in 061/738-959 9885

Dekliško dolgo belo obhajilno obleko št. 9, prodam. ☎685-254 9964

Prodam novo moško obleko, tri plašče, 9000 SIT. ☎714-519 10009

OTR. OPREMA

Prodam kombinirani OTROŠKI VOZIČEK. ☎634-865 9795

Ugodno prodam ŠPORTNI VOZIČEK Inglesina (Marela). ☎330-705 9813

in INTER-COMMERCE Lesce, d.o.o.
VSAK DAN OD 7.30 DO 15.30 URE
OB SOBOTAH OD 8. DO 12.URE

PRODAJA KURILNEGA OLJA POD UGODNIMI IN KONKURENČNIMI POGOJI
Železniška 6, 4248 Lesce
tel.:064/718-320, 718-139
fax: 064/718-140
Se priporočamo!

PIA NEPREMIČNINE
Ljubljana, Tacenska 95
tel.: 061/15-22-284, 15-22-274

VAM NUDI: sestavo pogodbe, cenitve, projektiranje (gradbeni, elektro in strojni projekti, statični izračuni), gradnjo, obrtniška dela in nadzor nad gradnjami; NOVO: TRIDIMENZIONALNO PROJEKTIRANJE VAŠIH NEPREMIČNIN - ARCHICAD; NATAŠA HLADNIK - OBLAK dipl. ing. arh. ARHITEKTA Studio, vodi projektiranje in svetovanje v zvezi z gradnjo in notranjo opremo.

PIA ŠKOFJA LOKA
☎: 623-117, 622-318

1. Prodamo Škofja Loka 2 ss + kabinet, cena ugodna
2. Prodamo Poljane večjo stanovanjsko hišo cca 400 m2 stran. površine na parceli 635 m2
3. Prodamo Škofja Loka, Mestni trg, 3 ss, 75 m2, v pritličju
4. Prodamo Žiri center zazidljivo parcelo 440 m2, kom. urejeno
5. Prodamo Partizanska cesta - stari del 2-sobno stanovanje, 48 m2, II. nadstropje
6. Prodamo Železniki delno adaptirano stanovanjsko hišo 171 m2 na 1200 m2 zemljišča
7. Prodamo Šk. Loka - Podlubnik 1 ss, 37 m2, II. nadstr.
8. Prodamo Škofja Loka 2 ss, 61 m2, 7. nadstropje
9. Prodamo Škofja Loka starejšo hišo s 650 m2 zemljišča z že pridobljenim lokacijskim dovoljenjem za novogradnjo
10. Prodamo mešan gozd, 21 220 m2 Praprotno - Soteska - Lubnik
11. Prodamo Partizanska Šk. Loka 2 ss 55 m2, 8. nadstropje
12. Prodamo Šk. Loka - Novi svet, 3 ss, 57 m2, II. nad., nizek blok
13. Prodamo Gorenja vas stanovanjsko hišo, IV. pod. gradbena faza, možnost posl. dejavnosti, 670 m2 zemljišče
14. Prodamo Škofja Loka večji prostor primeren za gost. dejavnost 500 + 370 m2 ter 600 m2 prostora primernega za druge dejavnosti.

PIA KRANJ
☎ 212-719, 212-832

1. Prodamo Kranj Planina II., garsonjero 29 m2, I. nadstropje
2. V Kranju kupimo več 1, 2 in 3 sobnih stanovanj za razne kupce.
3. Najamemo Kranj - okolica več garsonjer, 1, 2 in 3 ss
4. Prodamo v centru Kranja poslovni prostor za mirno obrt
5. Oddamo v Kranju posl. pros. za mirno dejav. 18 m2 + WC
6. Kranj - Naklo in okolica oddamo več poslovnih prostorov za različne dejavnosti
7. Prodamo Šenčur 1 ss, 45 m2, klet, garaža, vrt, ugodno
8. Prodamo - Stražišče, poslovne prostore 650 m2
9. Prodamo Posavec hišo in poslovni objekt, 250 m2, parcela 950 m2
10. Prodamo Kranj - Planina II., 1 sobno stanovanje v pritličju z atrijem, 42,5 m2, ugodno
11. Prodamo Jesenice - vikend, parcela 320 m2, atraktivno
12. Prodamo Žirovnica zazidljivo parcelo 1300 m2
13. Kupimo v Kranju in okolici več zazidljivih parcel
14. Oddamo Britof lokal 65 m2, možnost odkupa

PIA JESENICE
☎ 863-145
PIA KRANJSKA GORA
☎ 883-637

1. Od Radovljice do Kranja kupimo stanovanjsko hišo
2. Na Koroški Beli prodamo na lepi sončni legi 2 zazidljivi parceli 511 m2 in 872 m2
3. Na Jesenicah prodamo stan. hišo na lepi lokaciji
4. V Kranjski Gori prodamo novejšo hišo z 220 m2 stanovanjske površine na parceli 480 m2
5. Na Dovjem prodamo večjo stan. hišo na parc. 1300 m2 na lepi lokaciji, s pogledom na Alpe
6. V Kranjski Gori ali Podkorenu kupimo 1 SS in 2 SS
7. V Planini pod Golico prodamo stan. hišo z vso opremo na mirni lepi lokaciji
8. Od Hrušice do Radovljice kupimo več zazidljivih parcel - cca 500 m2, lahko nadom. gradnja
9. Na Jesenicah kupimo več 2 s in 3 sstanovanj za znane kupce
10. Na Jesenicah najamemo več garsonjer, 1-sobnih in 2-sobnih stanovanj za znane najemnike
11. Na Jesenicah prodamo starejšo stanovanjsko hišo
12. Na Javorniku oddamo z možnostjo odkupa poslovni prostor - skladišče v izmeri 70 m2.
13. Na Jesenicah in okolici kupimo več garsonjer in 1 SS

PIA RADOVLJICA
☎ 714-363

1. Na Jesenicah oddamo luksuzne posl. prostore, 76 m2
2. Nujno kupimo 2 ss ali 2,5 ss
3. Na Bledu kupimo gradbeno parcelo
4. Oddamo v najem 3 ss v Radovljici + garažni boks, 500 m2
5. 1 ss v Lescah menjamo z doplačilom za 2 ss v Ljubljani, bližina Kliničnega centra
6. V Smokuču prodamo novo hišo v izmeri 1100 m2 zemljišča, 360 m2 stan. povr. + 85 m2 posl. prostorov
7. Na Bledu prodamo stan. hišo 220 m2, 110 m2 poslovni prostor na parceli 930 m2
8. V Radovljici ali okolici kupimo zazidljivo parcelo za gradnjo stanovanjske hiše
9. V Radovljici, Lescah ali okolici kupimo stanovanjsko hišo
10. V Radovljici oddamo nove prostore 63 m2
11. V Begunjah, Zgoši, Gorjah kupimo 1 sobno stanovanje
12. Na Gorenjskem vzamemo v najem gost. lokal
13. V Radovljici najamemo več 1 in 2 sobnih stanovanj

PIA TRŽIČ
☎ 561-109

1. V Tržiču ali Kranju kupimo 2 sobno stanovanje
2. V Žirovnici prodamo luksuzno opremljeno visokopritlično hišo z 800 m2 dodatne zazidljive parcele
3. V Hotavljah prodamo 4000 m2 gozda in 8000 m2 pašnikov, cena po dogovoru
4. V Tržiču oddamo v najem gostinski lokal
5. V okolici Tržiča prodamo popolnoma obnovljeno nizko pritlično hišo
6. V okolici Tržiča kupimo hišo do 23,7 mio SIT
7. V okolici Tržiča najamemo 2 sobno stanovanje, delno opremljeno s CK
8. Prodamo 2 sobno stanovanje v Tržiču, 60 m2, CK, telefon
9. V okolici Tržiča prodamo stanovanjsko hišo z gospodarskim poslopjem, primerna za obrt
10. Prodamo 2 sobno stanovanje, 47 m2, cena 4,3 mio SIT
11. V Podbrezjah prodamo hišo z gospoarskim poslopjem, primerno za obrt. Hiša je obnovljena s CK
13. V Bistrici na Kovorski kupimo 3 sobno stanovanje
13. V Dupljah prodamo 1/2 starejše hiše z zemljiščem

Prodam lepo ohranjen OTROŠKI AVTOSEDEŽ. ☎061/842-110 9861

Prodam dobro ohranjen kombiniran OTROŠKI VOZIČEK. ☎330-320 9866

Prodam NAHRBTNIK za nošenje otroka Chicco, modre barve, cena 7000 SIT. ☎714-264 9903

PIZZERIJA KAVALIR
GORENJSKI GLAS
NAGRAJUJETA:

Tel.: 331-206, 330-133
30 x kavalir = majica PIZZERIJE KAVALIR
20 x kavalir = PIZZA (gratis)

hitro in poceni
STROJNI TLAKI
Informacije:
Tel.:061/841-846, Mob.:0609/629-514

OSTALO

Dopust na otoku Hvaru za POLNI PENZION - zajtrk , kosilo, večerja, SAMO 3350 SIT/dan (36 DEM). Informacije na ☎dop. 411-956 ali po 20. uri 736-391 9633

Čuvajte zdravje,pijte prečiščeno vodo, ameriški čistilec CP 1, visoka kvaliteta. ☎802-739 9787

Oddajam nov APARTMA na Bledu za počitnikovanje. ☎715-907 9791

Prodam KLOPCE z lesenimi letvicami in gajbe za krompir, menjam tudi za suhe smrekove plohe. ☎422-369 9811

Prodam invalidski VOZIČEK sobni, ugodno. ☎327-040 zvečer 9825

RAZPRODAJA, bankovcev, kovancev, značk, znamk, kolajn, Unicev in gaspari voščilnic. ☎33-15-93 10010

PAG Metajna - sobe z uporabo kuhinje, 100 m od morja, ugodno. ☎00385-53-664-178 10030

Prodam telefonsko številko na območju Kranja. ☎545-319 10050

PRIDELKI

KOKOŠJI GNOJ v vrečah, uležan, dobite po 15. uri v Srednji vasi 6, Goriče. ☎461-009 9608

Prodam SENO in OTAVO v balah. Valjavec, Leše 31, 561-047 9828

Prodam SENO balirano s kozolca. ☎332-005 9834

SADIKE z balkone in vrtove lahko dobite na Sp. Brniku 30, 422-666

Prodam eno nakladalko sena. ☎310-832 9845

Prodam SADIKE PARADIŽNIKA in BRŠLINK. ☎242-686 9847

BRŠLINKE rdeče in roza, prodam. ☎242-686 9848

Prodam KOŠNJO na zelo dostopnem kraju. ☎421-214 9855

Zelo ugodno - ROŽE ZA OKNA IN BALKONSKE. Sp. Besnica 63 ☎403-252 9858

Prodam SENO in FIŽOLOVKE. ☎310-010 9876

Prodam jedilni in krmilni KROMPIR desire. ☎422-085 9882

Prodam SENO in OTAVO. ☎681-604 9893

PERGOLE in OKRASNI KOZOLCI. ☎041/734-115 9897

Prodam STOJEČO MRVO. Breg ob Kokri 8, 451-388 9905

Po ugodnih cenah prodajamo balkonske rože in sadike zelenjave. ☎451-532, popoldan 9934

SADIKE PARADIŽNIKA, več vrst, dobite po 15. uri v Srednji vasi 6, Goriče. ☎461-009 9944

Prodam kvalitetno seno. ☎720-112, po 18. uri 9995

Prodam kvalitetno SENO za govedo. ☎681-467 10007

POSESTI

Prodamo Kranj - ob glavni cesti obnovljeno HIŠO s trgovino v pritličju za 32 mio SIT (340 000 DEM). K3 KERN d.o.o. ☎221-353, 222-566 in fax 221-785 450

Prodamo v bližini Lesc 20 let staro hišo za 14.1mio SIT (150 000 DEM), GORENJA VAS - obnovljeno poslovno stanovanjsko HIŠO na parceli 789 m2 za 14.8mio SIT (158 000 DEM). K3 KERN d.o.o. ☎221-353, 222-566 in fax 221-785 451

NEPREMIČNINE
40 let
domplan kranj, d.d.
kranj,bleiweisova 14 p.p.139,
tel.064/268-700,
fax:064/211-864
upravljanje in vzdrževanje stanovanj
Promet z nepremičninami
Odgovornost in strokovnost
zagotavljata zanesljivost in uspeh

STROJNI TLAKI - ESTRIHI
tel.:0609 625 474
061 812 608

Prodamo ŽIROVNICA - stanovanjsko HIŠO s parcelo 1200 m2, za 36.6mio SIT (390 000 DEM). K3 KERN d.o.o., ☎221-353, 222-566 in fax 221-785 452

Prodamo v bližini Kranja staro HIŠO z gospodarskim poslopjem, parcela 1300 m2, za 11.2 mio SIT (120 000 DEM), obnovljeno HIŠO za 13.6mio SIT (145 000 DEM) . K3 KERN d.o.o., ☎221-353, 222-566 in fax 221-785 457

Prodamo: na Bledu VISOKOPRITLIČNO podkleteno HIŠO, do 3. GF, parcela 1200 m2, za 23.5 mio SIT (250 000 DEM), KORITNO pri Bledu - stanovanjsko HIŠO, parcela 976 m2. K3 KERN d.o.o., ☎221-353, 222-566 in fax 221-785 460

za lep izgled vaših prostorov
STROJNI OMETI
INE Tel.:061/811-579 *Mob.:0609/619-615

Prodamo Kranj - v bližini Kranja - starejšo hišo, potrebno prenove na parceli 800 m2 za 20.6 mio SIT (220 000 DEM). K3 KERN d.o.o., ☎221-353, 222-566 in fax 221-785 1669

PRODAJA IN NAKUP NEPREMIČNIN, cenive, izdelava pogodb, vpisi v zemljiško knjigo, izdelava načrtov za adaptacije in noranjo ureditev prostorov. Mike & Como. 226-503 3179

Prodamo v bližini Tržiča atrijsko hišo v 3. gr. fazi, na parceli 1300 m2 za 16.9mio SIT(180 000 DEM). K 3 KERN, 221-353, 222-566 fax 221-785 3292

Prodamo KRANJ starejšo hišo na parceli 700 m2 za 15.0mio SIT (160 000 DEM), KRANJ atraktivna podkletena hiša na parceli 670 m2 za 55.9mio SIT (595 000 DEM). K 3 KERN, 221-353, 222-566, fax 221-785 3293

Prodamo Kranj - 30 let staro HIŠO z delavnico v kleti, parcela 570 m2, dve garaži ločeno za 32.9mio SIT (350 000 DEM). K3 KERN d.o.o., ☎221-353, 222-566 in fax 221-785 4215

KRANJ prodamo pritličje hiše, cca 80 m2 s svojim vhodom in vrtom 400 m2, cena po dogovoru. Mike & Co., 226-503 4721

KRANJ in okolica - kupimo stanovanjsko hišo,lahko v gradnji, do cca. 16 mio SIT. Mike & Comp. 226-503 7047

HIŠE PRODAMO: KRANJ v mirnem okolju manjšo visokopritlično hišo z vrtom, 16 mio SIT, KRANJ Naklo večjo poslovno stan. hišo z vrtom na dobri lokaciji, BLED enodružinsko hišo dvojček z vrtom, cena po dogovoru, BLED okolica večjo hišo z vrtom, 250 m2 bivalne površine primerne za turizem, 31,6 mio SIT, BLED novejšo hišo brez vrta + poslovni prostori, 51 mio SIT. DOM NEPREMIČNINE, 22-33-00, 0609/650-123 7179

KRANJSKA GORA samostojno hišo z zelenico in lepim razgledom, možna preureditev v več apartmajev, 32 mio SIT, MOJSTRANA Dovje enodružinska hiša z vrtom in lepim razgledom, 15 mio SIT, LESCE nova hiša (delno nedokončana) 10x9 m na aprceli 450 m2, 30 mio SIT. DOM NEPREMIČNINE, 22-33-00, 0609/650-123 7180

WILFAN
Nepremičnine
Koroška 10, 4000 KRANJ
Tel.: 064/360-270, 360-260

KAMNIK okolica hišo 12+9 m na parceli 700 m2, 26,3 mio SIT, VODICE dvostanovanjska hiša + 2 garaži na parceli cca 900 m2, 47 mio SIT, SP. GORJE pri Bledu starejšo hišo na parceli 400 m2 ob gozdu, cca 10 mio SIT, BOHINJ Jereka, pritlično hišo z vrtom in lepim razgledom, 14 mio SIT, BOHINJSKA BISTRICA v mirnem okolju pritlično hišico primerno za vikend, cca 13 mio SIT, PREDOSLJE hišo v izgradnji z delavnico na parceli 500 m2. DOM NEPREMIČNINE, 22-33-00, 0609/650-123 7181

KRIŽE obnovljeno pritlično hišico 11x7,5 m na parceli cca 300 m2, 12,2 mio SIT, LJUBLJANA Dravlje nadstandardno atrijsko hišo, 340 m2 bivalno površine + atrij, DOM NEPREMIČNINE, 22-33-00, 0609/650-123 7182

PARCELE PRODAMO GRADBENE: RADOVLJICA 3 zazidljive parcele po 600 m2 z lok. dok., KOVOR pri Tržiču zazidljivo parcelo 1700 m2 + gozd 1800 m2, cena po dogovoru, CERKLJE okolica cca 600 m2, HRAŠE sončno parcelo z lok. dokumentacijo, BRITOF lepo parcelo ob cesti, cca 700 m2 z lok. dok., ŠENTURŠKA GORA, APNO, SV.LENART več zazidljivih vikend parcel po ugodnih cenah, MAČE pri Preddvoru zazidljivo parcelo ob gozdu, cca 400 m2. DOM NEPREMIČNINE, 22-33-00, 0609/650-123 7184

HIŠE KUPIMO KRANJ z okolico takoj kupimo vrstno hišo za znanega kupca. DOM NEPREMIČNINE, 22-33-00, 0609/650-123 7183

PARCELE KUPIMO KRANJ okolica do 15 km, kupimo več zazidljivih parcel za znane kupce, GORENJSKA kupimo manjšo vikend parcelo. DOM NEPREMIČNINE, 22-33-00, 0609/650-123 7185

PRODAMO polovico HIŠE v Britofu za 13.6mio SIT(145 000 DEM), Kranj - dvostanovanjsko HIŠO, primerno tudi za poslovno dejavnost za 21.1mio SIT (225 000 DEM). K3 KERN d.o.o., ☎221-353, 222-566 in fax 221-785 7593

Prodamo TRSTENIK - zazidljivo parcelo 1236 m2, kompleks zazidljivih parcel nad Begunjami, Dvorska vas. K3 KERN d.o.o., ☎221-353, 222-566 in fax 221-785 7608

Prodamo: na Starem vrhu nov VIKEND. K3 KERN d.o.o., ☎221-353, 222-566 in fax 221-785 7609

Prodamo na Bledu visokopritlično podkleteno hišo 9x 11,5 m z delavnico 6x8 m, parcela 1.150 m2 za 19,7 mio SIT (210.000 DEM). K 3 KERN, 221-353, 222-566 7805

Prodamo MOJSTRANA visokopritlično 20 let staro hišo, parcela 600 m2, cena 25,4 mio SIT (270.000 DEM). K 3 KERN, 221-353, 222-566 7806

Prodamo NAKLO stanovanjsko hišo z delavnico na parceli 700 m2, cena 39.5 mio SIT (420 000 DEM). K3 KERN, 221-353, 222-566 in fax 221-785 7807

Prodamo CERKLJE starejša kmečka hiša (dvojček) na parceli 300 m2, cena 5,6 mio SIT (60.000 DEM). K 3 KERN, 221-353, 222-566 8196

Prodamo stavbno zemljišče 1823 m2 v Podljubelju za 8,9 mio SIT (95.000 DEM), stavbno zemljišče 500 m2 pod Šmarno goro za 8,9 mio SIT (95.000 DEM). K3 KERN, 221-353, 222-566

PARCELE PRODAMO: KRANJ okolica 8 km v smeri proti Ljubljani, prodamo zazidljivo parcelo cca 800 m2. DOM NEPREMIČNINE, 22-33-00, 0609/650-123 8249

GORENJSKA KUPIMO hišo za znanega kupca do 14.000,000 SIT, GORENJSKA, KUPIMO zazidljive parcele različnih velikosti. WILFAN Nepremičnine, 360-270 8405

PRODAMO DVORSKA VAS, zazidljive parcele, ugodna cena, Duplje, zazidljiva, 620 m2, Podjelje, 730 m2, sončna lega, lep razgled. WILFAN Nepremičnine, 360-270 8406

Prodamo v centru mesta delno obnovljeno HIŠO z izdelanim pritličjem in podstrešjem, 140 m2 stanovanjske površine za 17.4 mio SIT (185 000 DEM). K 3 KERN d.o.o., ☎221-353, 222-566 in fax 221-785

Prodamo KRANJ - Šenturška gora; staro kmečko HIŠO z možnostjo nadomestne gradnje, parcela 3.5 ha, z lepim razgledom in dostopom po asfaltu, cena 14,4 mio SIT (154 000 DEM). K3 KERN d.o.o., ☎221-353, 222-566 in fax 221-785 8851

BAŠELJ - prodamo manjši VIKEND na lepi lokaciji. DOM NEPREMIČNINE ☎22-33-00 in 0609/650-123 9204

PARCELE PRODAMO BAŠELJ manjšo zazidljivo vikend parcelo, cca 400 m2, HIŠE prodamo ŠENČUR tristanovanjsko vrstno hišo v izgradnji (2x60 m2 + 45m2). DOM NEPREMIČNINE, 22-33-00, 0609/650-123 9323

POSESTI BEGUNJE: hiša v začeti gradnji na večji parceli ob zelenem pasu, 9,5 mio SIT. DOM NEPREMIČNINE, 22-33-00, 0609/650-123 9577

V Štinjanu pri Puli oddajamo APARTMAJE. ☎00385/52 517 168

Prodamo Kranj - v smeri Pungarta pritličje hiše 118 m2, mansarda 95 m2 in kletni prostor 50 m2, primerno za poslovno dejavnost za 20.6 mio SIT (220 000 DEM). K3 KERN d.o.o., ☎221-353, 222-566 in fax 221-785

Prodamo NAKLO - obrtno stanovanjska HIŠA 16 x 9 m, ločen objekt z tremi garažami, parcela 1790 m2, lokacijsko primerna za poslovno dejavnost. K3 KERN d.o.o., ☎222-566, 221-353 in fax 221-785 9734

Prodamo BOHINJSKA BISTRICA - 40 let stara HIŠA na parceli 800 m2 za 13,3 mio SIT (140 000 DEM). K3 KERN d.o.o., ☎222-566, 221-353 in fax 221-785 9735

ODDAM GARAŽO na Kidričevi cesti, kasneje možen odkup. ☎328-169,

HIŠO na Koroški Beli, prodam. ☎715-423 9872

Prodam Zg. Danje 3,5 ha kvalitetnega GOZDA. ☎041/647-547 9923

Oddam kmetijo v najem z gospodarskim poslopjem in hlevom. ☎731-382 9981

V Kranjski gori pod Vršičem prodam 3,6 ha mešanega gozda z brunarico za 3,7 MIO Sit. ☎864-394 10001

V mestnem jedru Kranja prodamo hišo z cca. 400 m^2 uporabne površine. Vseljivost po dogovoru, cena 18.600.000,00 SIT. AGENT Kranj (064) 365-360 ali (064) 365-361

V okolici Tržiča prodamo starejšo adaptirano kmečko hišo, z vsemi priključki, hiša je dimenzije 8x 10m na 1.200 m2 zemljišča, poleg je še objekt primeren za mirno obrtno dejavnost, cena je 23.400.000,00 SIT. AGENT Kranj (064) 365-360 ali (064) 365-361

V Kranju prodamo 1/2 hiše s kletnimi prostori staro cca. 50 let. Pripadajočega vrta 400 m2, na vrtu tudi garaža. Vseljivost po dogovoru, cena 13.600.000,00 SIT. AGENT Kranj (064) 365-360 ali (064) 365-361

V okolici Kranja prodamo 2068 m2 zazidljive parcele, cena 9.350,00 SIT AGENT Kranj (064) 365-360 ali (064) 365-361

JESENICE PODMEŽAKLJA na Ilirski prodamo parcelo z urejeno gradbeno dokumentacijo, voda in elektrika na parceli. Cena: 4.190.000 SIT (45.000 DEM). **POSING 064 863 150**

KOROŠKA BELA stanovanjsko hišo, 150 m2, na sončni parceli 500 m2, prodamo za 21.390.000 SIT (230.000 DEM). **POSING 064 863 150**

GOZD MARTULJEK novejšo enodružinsko hišo v 3. etažah prodamo za 21.297.000 SIT (229.000 DEM). **POSING 064 863 150**

RATEČE v strogem vaškem jedru, prodamo staro stanovanjsko hišo, na parceli 400 m2.Objekt je potrebno obnoviti, oz. možna nadomestna gradnja. **POSING 064 863150**

MLAKA PRI KRANJU prodamo enodružinsko hišo, 100 m2 stanovanjske površine, 400 m2 parcele, CK, TEL, za 25.160.000 SIT (270.000 DEM). **POSING 064 222 076**

PREDDVOR OKOLICA prodamo hišo z gospodarskim poslopjem, stanovanjske površine 200 m2, parcele 767 m2, tel., za 16.780.000 SIT (180.000 DEM). **POSING 064 224 210**

KRANJ OKOLICA, ŠKOFJA LOKA OKOLICA, KUPIMO SAMOSTOJNO HIŠO Z VRTOM, VRSTNO ALI DVOJČEK ZA GOTOVINO DO 23.300.000 SIT (250.000 DEM). TEL.: 064 22 72 02

KUPIMO ZAZIDLJIVO PARCELO ALI POSLOVNE PROSTORE NA PODROČJU KRANJA, ŠKOFJE LOKE ALI TRŽIČA, ZA GOTOVINO! TEL.: 064 22 72 02

PRIREDITVE

GLASBO ZA OHCETI in ZABAVE nudi TRIO BONSAY. Informacije na ☎421-498 966

gostilna
LAKNER
Kokrica pri Kranju
Vas vabi vsak petek na prijeten večer ob živi glasbi.
Rezervacije po tel.: 245-550

Narodno zabavni TRIO vam igra na vašem praznovanju - porokah, obletnicah itd. ☎312-327 9529

NARODONO ZABAVNI TRIO vam igra na ohceti, obletnicah, po želji pridem spremljat poroko s harmoniko. ☎731-015 10031

POSLOVNI STIKI

Odkupujemo delnice Telekoma, Save in ostale. ☎310-537, GSM 041/68-68-19 5026

Odkup DELNIC podjetij in investicijskih skladov. ☎041/724-166 5686

SAVA, TELEKOM, UNION, MERKUR, ŽIVILA, KRKA, PETROL, COLOR - DELNICE ODKUPUJEMO ZA GOTOVINO. ☎312-385 7733

DELNICE podjetij in skladov kupimo za GOTOVINO. ☎064/801-877 9890

RAZNO PRODAM

Prodam bukova in hrastova drva. Po potrebi razžagam in dostavim in prodam ZEMLJO. ☎061/627-485 zvečer

Prodam nov štedilnik poceni in avto VW JETTO ohranjeno, garažirano. ☎563-326 9780

Prodam domače ŽGANJE, betonsko železo 50 % ceneje. ☎744-823 9792

Prodam plastično CISTERNO 1000 l, francosko posteljo in satelitsko anteno. ☎225-181 9827

DRVA z dostavo in Hlevit prodam. ☎636-042 9900

Prodam vrata, okna dobro ohranjena, nahrbtno škropilnico Stihl, nerabljeno. Odar, St. Fužina 200, Boh. jezero 9901

Prodam več vrst suhih DRV. ☎621-662 9915

Prodam malo rabljen KOTEL za žganjekuho, več plastičnih SODOV za namakanje sadja in 18 m aluminijastega ŽLEBU. ☎562-009 9946

Prodam bukova in hrastova drva možna dostava po Gorenjski. ☎681-086 9976

STAN. OPREMA

Ugodno prodam SPALNICO, trosed in dva fotelja in dve omari. ☎422-193 ali 431-673 9484

Prodam dve otroški OMARI, 2 postelji, pisalno mizo in omarico. ☎742-039 9786

Izdelava in prodaja okroglih malih stolčkov taburejev. ☎564-338 9798

Prodam dvosed, mizo, jedilni kot, stola, termoakumulacijsko opeč. ☎741-472 9885

Prodam kopalniško OVALNO OGLEDALO 72 x 54 cm.☎622-667 9892

Prodam 80 l BOJLER in kompletni lijak malo rabljeno. ☎549-109 9899

Zelo ugodno prodam MASIVNE LESENE KLOPI, tapicirane z bordo žametom. ☎740-169 9922

Ugodno prodam telečje in goveje OSTROJENE KOŽE v rjavo-beli barvi. ☎212-040 9943

STORITVE

TESNENJE OKEN IN VRAT, uvožena tesnila, 10 let garancije, 30 % prihranek pri kurjavi. Prahu, hrupa in prepiha ni več! ☎061/813-553 1

NOTRANJI STROJNI OMETI, FASADE, PRODAJA BETONA, KOMPRESOR, ESTRIHI.
BIHI, d.o.o.
Zlato polje 2, Kranj
tel.: 211-534
GSM: 041/626-643

STIK S.P. POMLADNI VETER 090 43 01 POGOVORI-STIKI-POKLIČI KAJ 156 SIT/min

Asfaltiranje dvorišč, cest, dovoznih poti, tlakovanje dvorišč, strojni izkop in odvoz. Prevzem kompletnih zidanih del, novogradnje in adaptacije, pleskarska in keramična dela ter fasade.
Gradbeni ing., d.o.o., Kamnik
061/817-285, 061/817-727,
GSM 041/643-529

Ste morda radovedni ali v težavah? Vedeževanje Furlan vsak torek in četrtek od 8. do 18. ure. Maistrov trg 11, II. nadstropje. Tel.: 064/212-063

MONTAŽA predelnih sten in stropov, sistem Knauf in Armstrong. Tel.: 064/741-390, 0609/651-018.

INOX DIMNIKI - imate madeže, rosenje na fasadi ali v stanovanju? Opravljamo VRTANJE, INSTALACIJO DIMNIKOV, tudi novogradenj. Informacije in naročila: INOX ☎0609/645-581

Žaluzije, rolete, lamelne zavese, plise zavese, komarniki, karnise, pvc stenske obloge ter screen senčila izdelava, montaža, popravila možnost plačila na obroke, daturne plačila si izberete sami. ☎061/1322-001, 041/676-041, 041/676-042 7255

OTROŠKE SOBE, PISALNE MIZE, POSTELJE, POLICE IN MIZE ZA SITOTISK. ☎422-193 7257

TLAKOVANJE DVORIŠČ, dovoznih poti in parkirišč, polaganje robnikov ter pralnih plošč. ☎326-819, 041/711-842 7499

IZPOSOJA HILTI ORODJA za vrtanje in štemanje. ☎411-808 7616

TV SERVIS VSEH ZNAMK - tudi na domu. Montaža in servis TV in SAT ANTEN. PRODAJAMO TELEVIZORJE GORENJE PO NAJNIŽJIH CENAH - brezplačna dostava in priklop. ☎738-333 ali 041/628-616

SERVIS PEN - PRIDEMO TAKOJ! Popravila pralnih, pomivalnih, sušilnih strojev, štedilnikov, bojlerjev. ☎242-037 in 041/691-221 7766

MREŽE - kovinske, zaščitne proti vlomu in okrasne za vse vrste oken in vrat izdelujemo po naročilu. ☎806-026

SERVIS TV, VIDEO, GLASBENIH STOLPOV IN VIDEO KAMER vseh proizvajalcev. Jože Čujič, Smledniška 80, Kranj, odprto od 9.-12. in od 14.-17. ure, ☎324-698 ali na terenu 0609/63-63-60. Pridemo tudi na dom! 8361

MATEJA Kranj Tel.: 222-800

Nudimo vam veliko izbiro pizz, zrezkov, špageti, kraški rezanci, žabji kraki, postrvi, zelenjavni krožnik, sladice ....
DOSTAVA MALIC VSAK DAN od 9. do 16. ure
tel.: 222-800
VSE TO IN ŠE VEČ VAM PO NAROČILU HITRO IN TOPLO PRIPELJEMO NA DOM VSAK DAN od 8.30 do 22.30 ure, NEDELJA IN PRAZNIKI od 11. do 22. ure.
Dober tek!
V nagradni igri vam GORENJSKI GLAS in PIZZERIJA MATEJA podarjata možnost, da vsak mesec osvojite nagrado in sicer: eno veliko družinsko pizzo oz. Glasov izlet za eno osebo. Vse, kar morate narediti, je, da, ko vam prinašalec iz pizzerije Mateja prinese pizzo, na kartonu poiščete nalepko Gorenjskega glasa, jo s kartonom vred izrežete, date v kuverto ali nalepite na dopisnico in pošljete na naslov: Gorenjski glas, Zoisova 1, 4000 Kranj s pripombo za nagradno igro GORENJSKI GLAS - MATEJA. Izžrebanci bodo objavljeni v vsaki prvi številki časopisa v mesecu.

KNJIGOVODSTVO ZA MALA PODJETJA IN S.P. ☎328-741 8347

IZVAJAMO VSA SLIKOPLESKARSKA DELA v stanovanju in na fasadah, POLAGANJE TAPET, BARVANJE OKEN in VRAT. ☎041/724-143, 064/22-11-74 8616

Manjša ZIDARSKA DELA - notranja in zunanja, fasade, omete in podobno vam naredimo. Za vse ostale inf. pokličite ☎228-308 po 15. uri 8880

TV-VIDEO-AUDIO-HI-FI

ALF

ZASTOPSTVO IN PRODAJA

PIONEER Sherwood

KASETOFON PIONEER 44.470 SIT

RECEIVER PIONEER 51.710 SIT

UGODEN NAKUP DO 10 ČEKOV BREZ OBRESTI !!!

PRI NAS JE DENAR VREDEN VEDNO VEČ

IZPOSOJA SONY VIDEO KAMERE

CANKARJEVA 5, KRANJ

TEL.:064/222-055

ROLETE, ŽALUZIJE, LAMELNE PLISE ZAVESE, HARMONIKA VRATA, TUŠ KABINE - lahko naročite na ☎211-418 ali 714-519 9120

ELEKTROINŠTALACIJE EPNEZ S.P. - izvajam vse vrste elektroinstalacij. ☎311-530 9214

VODOVODNE INSTALACIJE in OBNOVA KOPALNIC. ☎831-124 9245

OBDELAVA MANSARD, PREDELNIH STEN V KNAUF IZVEDBI, MONTAŽA ARMSTRONG STROPOV. ☎491-425 9291

Sprejemam vsa gradbena dela z materialom ali brez. ☎328-696, 0609/645-348 9341

SELITVE - razni prevozi do 2 t - ugodno! ☎471-762 9656

Opravljam zidarska in keramična dela. ☎041/674-578 9700

Če vam zamrzovalna skrinja pušča vodo pokličite 332-053 ali 634-544 9705

Zidarska skupina izvaja VSE NOTRANJE OMETE in UREDITVE OKOLI HIŠE z materialom ali brez. ☎041/719-109 9741

BAMBUS RATAN pohištvo obnovimo hitro, kvalitetno, poceni ter z originalnim materijalom. Svetovanje, obnova, vzdrževanje. ☎061/575-533, 0609/652-477 9802

Deklaracije, etikete samolepilne, besedilo, črtna koda izdelamo hitro. ☎634-665 9803

Ali potrebujete prevoz tovora ali se selite. KOMBI PREVOZI po najnižjih cenah. ☎621-609, 041/718-895 9805

Moško, otroško in žensko FRIZERSTVO- pridite v salon LENA. ☎323-560 9812

KROVSKO-KLEPARSKA DELA, prekrivanje na novogradnjah, adaptacija starih, izdelava in montaža žlebov, obrob in odtočnih cevi. ☎861-320, 041/703-258 9843

SANACIJE DIMNIKOV z vstavitvijo nerjavečih dimnih tuljav, hitro, poceni in kvalitetno. Cene od 4000 SIT za tekoči meter. ☎861-320, 041/703-258 9844

Zidarstvo in fasaderstvo, izvaja vsa gradbena dela, notranji omet, fasade z lastnim odrom. ☎227-031 po 19.30 9863

Ali potrebujete prvoz tovora ali se selite KOMBI PREVOZI po najnižjih cenah. ☎621-609, 041/718-895 9886

VODOVODNE INSTALACIJE, hitro, kvalitetno in po konkurenčnih cenah. KOŠNIK,s.p. 332-061 9904

Vodnje poslovnih knjig in davčno svetovanje za vašo dejavnost. ☎332-056 9916

PRALNI, POMIVALNI STROJ, ŠTEDILNIK - POPRAVIM DANES. ☎431-650 in 0609/634-088 9919

KOMBI PREVOZI TOVORA in MANJŠE SELITVE. ☎223-420, mobitel 0609/631-776 9930

Ohišja za elektroniko, ugodna ponudba, zahtevajte prospekt. ☎801-368, 871-301 9994

Polagam keramiko hitro, kvalitetno po konkurenčni ceni. ☎241-596, 041/714-817 10015

POLAGANJE KERAMIKE in adaptacije kopalnic - kvalitetno. ☎623-170, 0609/641-196 10026

AVTONEGA TINA Podljubelj, pere, čisti in polira. ☎549-068 10032

TV, VIDEOREKORDER, VIDEOKAMERO, CD STOLP in ostalo zabavno elektroniko kvalitetno z garancijo, popravimo v PROTON SERVISU Bleiweisova 2 (kino Center), Kranj, 222-004 10036

GRADBENO DELO od zakoličbe do strehe vam izdelamo hitro, kvalitetno in v najkrajšem možnem času. ☎312-419 10039

STANOVANJA

PRODAMO: KRANJ - 1 ss 39 m2 na Planini v 3. nadstropju na Planini, za 7.5 mio SIT (80 000 DEM), 1 ss 42 m2, z atrijem za 7.0 mio SIT (75 000 DEM), 1 G 28,5 m2, v 1. nadstr., na Planini za 5,6 mio SIT (60 000 DEM), 1 G 26 m2,v prvem nadstrop ju za 4.8 mio SIT (52.000 DEM),1 G 21 m2 v 11. nadstropju za 4,2 mio SIT (45.000 DEM), K3 KERN , 221-353, 222-566, FAX 221-785 439

Prodamo Kranj na Planini novejši blok v 2. nadst. 2,5 ss 77 m2, cena po dogovoru, KRANJ 2,5 ss 75 m2 na Planini v 2. nads. v nizkem bloku za 11,9 mio SIT (127.000 DEM); 3 ss 89.30 m2 v 3. nadstr., za 12.69 mio SIT (135.000 DEM), obnvljeno K 3 221-353, 222-566 in fax 221-785 442

Prodamo Kranj: 3.5 ss, 98 m2 na Planini, atrijsko za 16.9 mio SIT (180 000 DEM), 4 ss 94 m2 na Planini v pritličju za 13.16 mio SIT (140 000 DEM). K3 KERN d.o.o. ☎221-353, 222-566 in fax 221-785 443

PRODAMO KRANJ: 3 ss 83 m2, na Planini v 11. nadstr. za 11.8 mio SIT (126 000 DEM)3 ss 62 m2 v 2.nadstrolju na Zlatem polju za 7,7 mio SIT (82.000 DEM). K3 KERN d.o.o. 221-353, 222-566 in fax 221-785

Prodamo: Šk. Loka - Frankovo nas. komfortno 1 ss 41 m2 v 2. nadstr., cena 7,2 mio SIT (77.000 DEM). K3 KERN d.o.o., ☎221-353, 222-566 in fax 221-785 447

Oddamo stanovanja: KRANJ - 2,5 SS, 77 m2, v 3. nadstr., na Kebetovi ulici, cena 47 000 SIT/mes (500 DEM/mes) na Planini garsonjero, cena 32.900 SIT/mes (350 DEM/mes). K3 KERN d.o.o., ☎221-353, 222-566 in fax 221-785 629

Prodamo Kranj: 3 ss 78 m2 na Planini v 8. nadstropju za 10,8 mio SIT (115.000 DEM), 2 ss + 2 K 88 m2, v 1. nadstr., Planina 1, prodamo ali menjamo za garsonjero z doplačilom, K3 KERN 1667

Prodamo v bližini Bohinja mansardno STANOVANJE, 60 m2, za 6.5 mio SIT (70 000 DEM). K3 KERN d.o.o., ☎221-353, 222-566 in fax 221-785

PRODAJA IN NAKUP NEPREMIČNIN, cenitve, izdelava pogodb, vpisi v zemljiško knjigo, zdelava načrtov za adaptacije in notranjo ureditev prostorov. MIKE 6 Co., 226-503 3167

ŠORLIJEVA 1 ss, 41 m2, 1. nad., balkon, nizek blok, kuhinja opremljena prodamo. Mike & comp. 226-503

KRANJ 3 ss, 80 m2, I. nad., lastna CK na olje, balkon, prenovljeno, prodamo. Mike & comp., 226-503 3176

ZLATO POLJE - 3 ss, 69 m2, lepo obnovljeno, prodamo ali menjamo za manjše. MIKE & CO. d.o.o. ☎226-503 4216

PLANINA prodamo 2 ss, 63.10 m2, 5. nadstr., CK, balkon, 55 m2, lepo prenoveljno, 2 sobno z 2 balkonoma, 90 m2 v 4. nad.prodamo, MIKE & CO. d.o.o., ☎226-503 4217

Planina - TAKOJ PRODAMO lepo 2 ss, 63.30 m2, CK, 2. nadstr., kmalu vseljivo. MIKE & Co. d.o.o., ☎226-503 4218

KRANJ - Zlato Polje GARSONJERO, 22 m2, CK, tel, CATV, prodamo MIKE & CO. d.o.o., ☎226-503 4221

Planina II - 1 ss, 40 m2, 3. nadstr.,ck, zasteklen balkon,prodamo ali menjamo za 2 ali 2,5 sobno stanovanje, Mike & Comop. 226-503 7165

NAKUP IN PRODAJA VSEH VRST NEPREMIČNIN, CENITVE, IZDELAVA LOKACIJSKE IN GRADBENE DOKUMENTACIJE, SVETOVANJE. DOM NEPREMIČNINE, Stritarjeva 4, nasproti kina Center, ☎22-33-00, 0609/650-123 7174

STANOVANJA PRODAMO: Kranj Zlato polje novo garsonjero, 33,40 m2/I, CK, tel., 6,8 mio SIT, KRANJ Planina III lepo 1 ss, 45 m2/IV., zastekljen balkon, 7,5 mio SIT, LESCE 1 ss novejše 53 m2 + 8m2, vsi priklj., opremljeno, 8,9 mio SIT, KRANJ Planina III 1 ss, 43,5 m27V., CK, tel., 8,0 mio SIT, KRANJ Planina II 1 ss, 42,5 PR+atrij, cena po dogovoru, KRANJ Planina II 1 ss, 43m2/PR + atrij. DOM NEPREMIČNINE, 22-33-00, 0609/650-123 7175

KRANJ Planina II, 1 ss, 50 m2/PR, vsi prikl.m, 8,0 mio SIT, KRANJ Šorlijevo nas. 2 ss, 60 m2/III, vsi priklj., 8,9 mio SIT, Kranj Planina I, 2 ss, 60 m27VI., vsi priklj., 9,4 mio SIT, Kranj Planina 68 m27VII., lep razgled, 9,5 mio SIT (menja za manjše), Kranj 2,5 ss, 75,3 m2/V, vsi priklj. 11,6 mio SIT, BLED 3 ss, 74,3 m2/PR, vsi prikl., 12,2 mio SIT, Kranj Valjavčeva ul. 73,8m2/III., CK, plin, obnovljeno, 12,2 mio SIT, Kranj Gor.odred., 3ss obnovljueno, 2 zast.balkona, 83,8m2,11,2 mio SIT. DOM NEPREMIČNINE, 22-33-00, 0609/650-123

STANOVANJA ODDAMO: KRANJ Center 2 ss meščansko, obnovljeno, neopremljeno, primerno tudi za poslovno dejavnost;KRANJ okolica oddamo več 2 ss v hiši, poll. predplačilo, KRANJ Zlato polje 1 ss, 33 m2/I., opremljeno, balkon, 38000 mes., letno predpl.; DOM NEPREMIČNINE, 22-33-00, 0609/650-123 7177

STANOVANJA NAJAMEMO: KRANJ Stražišče, Bitnje za mirno podjetnico najamemo 1 ss ali 2 ss, 3 mes, predplačilo, KRANJ za mirno gospo najamemo garsonjero, 28000 SIT/mes. DOM NEPREMIČNINE, 22-33-00, 0609/650-123 7178

Kranj CENTER, 3ss, 53 m2, I. nads., etažna CK na olje, lepo urejeno, ugodno prodamo. MIKE & comp. 226-503 8237

ODDAMO KRANJ, okolica, 2 ss, svoj vhod, CK, opremljeno, KRANJ center, 2 ss, neopremljeno, CK, telefon, 1. nad., RADOVLJICA 1 ss, opremljeno, pritličje, takoj vseljivo. WILFAN Nepremičnine, 360-270 8409

GARSONJERO kupimo v Šorlijevi ulici, plačilo z gotovino. Mike & Comp., 226-503 8846

Prodamo DOMŽALE - 2 ss, 74 m2, v 2. nadstr., s CK in telefonom za 9,8 mio SIT (105 000 DEM), menjamo tudi za 2 ss v Kranju. K3 KERN d.o.o., ☎221-353, 222-566 in fax 221-785

V okolici Kranja damo v najem opremljeno 1 ss STANOVANJE. ☎331-489 9102

Nujno kupim manjše 2 ss STANOVANJE v Kranju, v pritličju. DOM NEPREMIČNINE ☎22-33-00, 0609/650-123 9203

Kranj - Šorlijeva 2 ss STANOVANJE, 54 m2,prodam brez posrednikov.Cena 8.900.000,00 SIT. ☎061/324-854 9261

KRANJ NAJAMEMO garsonjere in enosobna stanovanja. WILFAN Nepremičnine, 360-270 9271

STANOVANJA PRODAMO KRANJ ZLATO POLJE 3 ss, 62,50 m2/IV., etažna CK, tel., balk., 8,9 mio SIT. DOM NEPREMIČNINE, 22-33-00, 0609/650-123 9321

Oddam 1 sobno opremljeno STANOVANJE študentkama. Resne ponudbe pod Šifra: ŠTUDENT-MAJ 9348

ODDAMO GARSONJERO na Planini, delno opremljeno, takoj vseljivo. Mike & Comp. 226-503 9710

Na Jesenicah prodamo majše dvosobno stanovanje, obnovljeno in takoj vseljivo, cena ugodna. Mike & co. 226-503 9711

GARSONJERO v Šorlijevem naselju kupim v 1. ali 2. nadstropju. Po možnosti z balkonom ali brez. ☎225-752, zvečer 9772

Prodam enosobno STANOVANJE na Planini III. vseljivo oktobra. ☎326-025 9793

TROSOBNO, delno opremljeno STANOVANJE na Jesenicah oddam. ☎862-363, po 20. uri 9818

Prodam enosobno STANOVANJE 41 m2 Lesce, alpski bloki, pritličje. ☎718-638 ali 719-059 9821

V Kranju oddam GARSONJERO z enoletnim predplačilom. ☎326-814 9874

Najamem 3 ss v Železnikih. ☎403-717 9927

PRODAMO KRANJ Planina 1 ss, 40 m2, opremljeno, 7 mio SIT, Planina 2 ss s kabinetom, 55 m2, prenovljeno, CK, telefon, Zlato polje 3 ss, 67 m2, 10,3 mio SIT, Planina 2 ss, 63 m2, 10 mio SIT, ŠENČUR 1 ss, 45 m2, opremljeno, visoko pritličje, garažni nadstrešek, 7,8 mio SIT. WILFAN Nepremičnine, 360-270 9931

PRODAMO KRANJ - 2 SS 55 m2 na Planini v 5. nadstropju za 8,4 mio SIT (90.000 DEM), 2 SS 63 m2 na Planini v 2.nadstropju za 10,0 mio SIT (98.000 DEM). K3 KERN d.o.o. ☎221-353, 222-566. fax:221-785 9940

Oddam 1 sobno STANOVANJE, opremljeno, 38 m2 v Tržiču. ☎310-240, popoldan 9942

Prodam 1 ss v Frankovem naselju, Škofja Loka, 45 m2. ☎634-527 9956

PODLUBNIK prodamo 2 ss+kabinet, 53, 7 m2, zelo ugodno za 8.460.000 SIT (90.000 DME), obročno. ☎622-833 9983

SOBO s posebnim vhodom , opremljeno, v bližini letališča oddam samski osebi, možnost kuharnja. ☎421-248 10005

Mamica in dva šoloobvezna otroka potrebujejo prebivališče do 200 DEM. ☎221-387 10009

V Šorlijevem naselju, na Zlatem polju in na Planini kupimo več garsonjer za že znane interesente. AGENT Kranj (064) 365-360 ali (064) 365-361.

Na Planini I oddamo garsonjero 26 m2, v 3. nadstropju, z vsemi priključki, delno opremljeno. Najemnina 32.800,00 SIT mesečno s polletnim predplačilom. AGENT Kranj (064) 365-360 ali (064) 365-361.

Kupimo enosobno stanovanje v Šorlijevem naselju in na Zlatem polju za znane interesente. AGENT Kranj (064) 365-360 ali (064) 365-361.

Na Zlatem Polju prodamo enosobno stanovanje 36,50 m2 v 2. nadstropju, z vsemi priključki in balkonom, CK na plin. Vseljivost po dogovoru, cena 6.740.000,00 SIT. AGENT Kranj (064) 365-360 ali (064) 365-361.

Na Planini prodamo več enosobnih stanovanj, za nadaljnje informacije pokličite AGENT Kranj (064) 365-360 ali (064) 365-361

Na Golniku prodamo enosobno stanovanje 42,20 m2 v visokem pritličju nizkega bloka, z zastekljenim balkonom. Vseljivo takoj, cena po dogovoru. AGENT Kranj (064) 365-360 ali (064) 365-361

V Kranju prodamo dvosobno stanovanje 48 m2, v 1. nad., brez CK možnost priklopa na plin, z balkonom. Vseljivo takoj, cena 7.500.000,00 SIT. AGENT Kranj (064) 365-360 ali (064) 365-361.

Na Jesenicah prodamo dvosobno stanovanje v 6. nadstropju 60,90 m2, z vsemi priključki. Vseljivo po dogovoru, cena 6.180.000,00 SIT. AGENT Kranj (064) 365-360 ali (064) 365-361

V Kranju prodamo trisobno stanovanje 74,20 m2, v pritličju z vsemi priključki in balkonom. Vseljivo po dogovoru, cena 10.770.000,00 SIT. AGENT Kranj (064) 365-360 ali (064) 365-361

Na Planini II prodamo dvosobno stanovanje s kabinetom 85,30 m2, v pritličju z vsemi priključki in dvema balkonoma. Vseljivost po dogovoru, cena 14.000.000,00 SIT. AGENT Kranj (064) 365-360 ali (064) 365-361

BLAŽ BLED NA PARTIZANSKI prodamo opremljeno, novejše, enosobno stanovanje 31 m2 z balkonom, I. nd., takoj vseljivo za 6.244.000 SIT (67.000 DEM). POSING 064 863 977

JESENICE NA KOROŠKI BELI prodamo komfortno trisobno stanovanje, 76 m2, z balkonom, 3.nad. za 7.922.000 SIT (85.000 DEM). POSING 064 863 977

KRANJ PLANINA II prodamo garsonjero 30 m2 z ločeno kuhinjo, takoj vseljivo za 5.590.000 SIT (60.000 DEM). POSING 064 224 210

ŠKOFJA LOKA GROHARJEVO enosobno stanovanje 32 m2, I. nad., CK prodamo za 5.590.000 SIT (60.000 DEM). POSING 064 222 076

KRANJ DRAŽGOŠKA prodamo dvosobno stanovanje 56 m2, CK, tel., balkon, takoj vseljivo za 8.649.000 SIT (93.000 DEM). POSING 064 224 210

KRANJ DRULOVKA novejše dvosobno stanovanje 61 m2 (+ mansardna soba), takoj vseljivo prodamo za 10.904.000 SIT (117.000 DEM). POSING 064 222 076

KRANJ PLANINA III prodamo novejše dvoinpolsobno stanovanje 67 m2, vsi priključki, nizek blok za 10.718.000 SIT (115.000 DEM). POSING 064 224 210

OBJAVA URADNIH UR IN DEŽURSTEV POGREBNIH SLUŽB

AKRIS, d.o.o., Nova vas 17, Radovljica
tel.: 733-365, Šk. Loka: 623-076,
MOBITEL: 041/631-107

POGREBNA SLUŽBA TRŽIČ
vsak dan od 7. do 15. ure
tel.: 53-190
po 15. uri, MOBITEL: 0609/629-798

KOMUNALA KRANJ - Pogrebne storitve
tel.: 064/325-771, MOBITEL: 0609/638-561

NAVČEK, d.o.o., Pogrebne storitve
tel.: 064/431-590
Tel., fax: 064/431-764, MOB.: 0609/628-940

JEKO - IN, Pogrebna služba
Blejska Dobrava
URADNE URE od 7. do 15. ure
od ponedeljka - petka, tel.: 874-222
Dežurna služba popoldan do 20. ure
tel.: 874-222, od 20. ure dalje do 6. ure zjutraj
tel.: 860-061, 860-064

POGREBNIK Dvorje
tel.: 421-424, 0609/614-528

KOMUNALA RADOVLJICA, DE BLED, REČIŠKA C. 2
telefon 743-977 in 743-576
od ponedeljka do petka od 6.00 do 14.00 ure
Dežurna služba od 14.00 ure do 6.00 ure naslednjega dne na telefonski številki 743-997 ali 733-412.

ŠKOFJA LOKA PARTIZANSKA prodamo dvosobno stanovanje, 44 m2, za 7.180.000 SIT (77.000 DEM). POSING 064 222 076

KRANJ ZLATO POLJE prodamo trisobno stanovanje 69 m2, kompletno adaptirano za 9.790.000 SIT (105.000 DEM). POSING 064 224 210

KRANJ, ŠKOFJA LOKA, TRŽIČ Z OKOLICO KUPIMO GARSONJERO, ENOSOBNO ALI VEČSOBNO STANOVANJE ZA GOTOVINO. TEL.: 064 227 202

V Kranju na Planini prodamo - 1 SS 42,50 m2 v 4. nadstropju; 1 SS 42 m2 z atrijem; 1 G 26 m2 v 1. nadstropju in 1 G 21 m2 v 11. nadstropju, vsa stanovanja so komfortna, cene po dogovoru. K3 KERN, 221-353, 222-566, fax: 221-785

ŠPORT

BALDAHIN (pomično streho), vel. 4x4 m, rdeče bela, nova, prodam. Cena 150.000 SIT. ☎631-370 ali 624-088

Nove ROLERJE št. 44 ugodno prodam. ☎327-089 9829

Prodam ČOLN ELAN T 401. ☎226-126 9851

Prodam dobro ohranjeno brako prikolico. Cena po dogovoru. ☎832-659 9970

ROLERJE št. 35, prodam, cena 7000 SIT. Za Mošenikom 10, Tržič, 564-184

VOZILA DELI

Prodam PRTLJAŽNIK za AX 4 vrata. ☎411-083 9801

Po delih prodam JUGO 45. ☎460-074

CITROEN AVTOODAPD rabljeni in novi rezervni deli, odkup avtomobilov. ☎692-194 9977

Prodam TOVORNO PRIKOLICO za osebni avto. Šilar, ☎246-885 10045

VOZILO KUPIM

Kupim OPEL ASTRO 1.4 I. 95 ali mlajšo. ☎558-300, po 16. uri 10000

Kupim ACCENT LS 3 vrata, I. 96/97, zelene, bele ali srebrne barve od prvega lastnika. ☎225-802 10048

VOZILA

ODKUP-PRODAJA-PREPISI-KREDITI RABLJENIH VOZIL. ☎242-600, 242-300, 041/668-283, MARK MOBIL, d.o.o. 232

Odkup, prodaja vozil ter možna menjava staro za staro. ADRIA AVTO, ☎634-148 in 0609/632-577

AG GANTAR
Bratov Praprotnik 10, NAKLO
Tel./fax:064/471-035
PRODAJA IN MONTAŽA IZPUŠNIH SISTEMOV TER AVTOMOBILSKIH BLAŽILCEV MONROE

N O V O ! POSREDNIŠTVO PRI PRODAJI MOTORNIH VOZIL, ODKUP RABLJENIH IN POŠKODOVANIH VOZIL, AVTOVLEKA. AVTOKLEPARSTVO JAKŠA ☎064/241-168 in GSM 041/730-939 9114

Prodam osebni avto VW HROŠČ 1303 S, l.73, reg. do aprila 99. Zadnikar, Cegelnica 51, Naklo 9145

Prodam JUGO 65 KORAL, l. 89, registriran do 3/99 za 230.000 SIT ☎632-014 9179

Prodam VW JETTO, garažirano, ohranjeno, cena po dogovoru. ☎563-326 9181

Avto VISA 11 RE letnik 85, neregistriran, prodam. ☎620-594 9190

Prodam GOLF, l. 81, registriran 6.1.99. ☎471-615 po 16. uri 9196

Prodam VW 1300 l. 68, metalna barva, cena po dogovoru. ☎738-320 9808

Ugodno prodam HONDO CIVIC 1.4 SEDAN, l. 1989. ☎311-617 9814

Prodam JUGO 55, l. 12/88, rdeče barve, reg. do 12798. ☎725-056 9815

Prodam JUGO 60 in R 4 oba dobro ohranjena. ☎862-999 9816

AVTO ŠOLA ing. HUMAR

NAJUSPEŠNJEŠA AVTOŠOLA
priporoča vam jo tudi Primož
☎311-035

Omega d.o.o.
RAČUNALNIŠKA TRGOVINA
Staneta Žagarja 32, KRANJ
064/331-610 331/263

RAČUNALNIK Omega 200 MMX + MULTIMEDIA KOMPLET + BARVNI TISKALNIK LEXMARK samo: 182.000 sit

UGODNO - UGODNO - UGODNO
UGODNI PLAČILNI POGOJI:
- nakup na 10 čekov
- nakup na bančni kredit 12 mesecev

CENE NE VSEBUJEJO PROMETNEGA DAVKA !

Na zalogi imamo tudi:
ČRNILA, RIBONI, TONERJI za EPSON, HP, LEXMARK, STAR in druge
KABLI, PREKLOPNIKI, ADAPTERJI
DISKETE, TRAKOVI, OPTIČNI DISKI, ZIP MEDIJI, CD-R PLOŠČE, CD-RWR
AUDIO IN VIDEO KASETE, BATERIJE PAPIR ZA INK-JET IN LAS. TISKALNIKE
BOXI ZA DISKETE, CD-je, IN KASETE
ČISTILA ZA CD-je, TIPKOVNICE, MONITORJE, MIŠKE

doplačilo 22.900 sit

Omega 200 MMX
- osnovna plošča EPoX 7S-233
- procesor IBM pentium 200 MZ-MMX Cyrix
- RAM 32 Mb LONGDIMM
- HDD 2.1 Gb Western Digital
- grafična kartica ATI 3D Charger 2Mb
- monitor HYUNDAI 16" LR, NI, digital
- disketna enota 1.44 Mb
- tipkovnica Chery G-83
- miška Logitech s podlogo

samo: 129.900 sit

MULTIMEDIJSKI KOMPLET : CD pogon 24 X Cyber zvočna kartica Creative 16 PnP zvočniki aktivni 120 W G-640

AUDI 100 2.5 TDI diesel, l. 93, bel, odlično ohranjen z dodatno opremo, prodam. Fende, Britof 416, Kranj 9836

Prodam R CLIO l. 93, 99000 km, elek. pomik stekel. ☎625-062 9839

Prodam ŠKODO FAVORIT 135 L, l. 92, 80.000 km. ☎563-545 9841

Prodam JETTO l. 87, v račun vzamem R 4. ☎491-440, po 16. uri

Prodam avto MAZDA 323, l.88, registriran. ☎041/717-684 9873

Prodam GOLF 1300 JGL, l. 82, registriran do marca 1999. ☎714-736 9888

Prodam VISO RE 11, l. 87, reg. 4/99, 140.000 SIT. ☎801-166 9889

Ugodno prodam poškodovano vozilo OPEL ASTRO l. 97 z vso opremo, tudi klima. ☎421-739 9891

JUGO 55, letnik 1991, registriran celo leto, rdeče barve, cena 310.000 SIT. ☎332-439 9896

ŠKODA FAVORIT 136 l, l. 90, odlično ohranjena, bele barve, možnost menjave. RONDO TRADE, 634-889 9906

RENAULT LAGUNA 1.8 RT, l. 96, bele barve, 40.000 km, klima naprava. RONDO TRADE 634-889 9907

OPEL CORSA 1.2 l. 96, 40.000 km, možnost kredita ali menjave. RONDO TRADE 634-889 9908

GOLF JXD l. 90, odlično ohranjen, možnost menjave ali kredita. ☎634-889, RONDO TRADE 9909

HYUNDAI LANTRA 1.8 GLS l. 95, novi model, metal zelena, možnost kredita ali menjave. RONDO TRADE 634-889 9910

RENAULT 4 GTL l. 91, 60.000 km, reg. celo leto, ugodno. RONDO TRADE 634-889 9911

ŠKODA PICK UP 135 L, l. 92, odlično ohranjen, ugodno. RONDO TRADE 634-889 9912

OPEL VECTRA 1.6 i GLS, 115.000 km, rdeče barve, odlično ohranjen, možnost menjave. 634-889 RONDO TRADE 9913

Prodam ZASTAVA 126 P, 650 GL, l. 89, izredno ohranjen, reg. maj 99. ☎226-111 9914

R 5 CAMPUS, l. 92, 80.000 km, reg. 3/99, dobro ohranjen, prodam. ☎061/13-75-314 9925

Prodam tovorni avto Z 650 AD v odličnem stanju. ☎736-400 9926

Prodam TAM 80 FURGON, nosilnost 1 t, vozen z B kategorijo, registriran, ohranjen. ☎471-023 9929

GOLF D, l. 90, 5 vrat, 5 prestav, metalne barve, prodam. Cena 890.000 SIT. ☎312-298 9938

Dobro ohranjeno Z 128, reg. do 11/98, prodam ali zamenjam za gradbeni materijal ali drugo. ☎864-265 9945

Prodam ŠKODO FAVORIT 136 L, l.92, 80.000 km, modre barve, 2. lastnik. ☎563-545 9947

POLO 55, l. 95, zelen, servo, SV, ohranjen, 1.376.000 SIT. AVTO LESCE 719-118 9959

KADETT 1.4 ls, L. 90, solza, BEL, 5 V, OHRANJEN, 736.000 sit. avto lesce 719-118 9960

LIVADA,d.o.o. AVTOINTEX proda več vozil: R 4 GTL 1987, GOLF l. 79, 88, 90, FIAT TIPO 1.4 l. 90, JUGO 45 l. 89, JUGO 55 A, l. 86, ŠKODA FAVORIT 91, ŠKODA FORMAN l. 92, 93, OPEL ASCONA 1.8 i l. 85, OPEL KADETT 1.3 S 87, FIAT REGATA 100 s 85/86, FORD GRANADA l. 78, LADA NIVA 1600 l. 95, AUDI 100 2.5 TDI AVANT l. 92, GOLF 1.9 TDI l. 94 (karavan), MERCEDES BENZ 230 l. 82, MERCEDES BENZ 1.9 E 2.3 l. 86. KOMBI VW 255 l. 85, VW TRANSPORTER 1.6 TD l. 88. Možna menjava staro za staro, nakup na kredit, prepisi vozil. ☎224-029 9950

HYUNDAI LANTRA 1.6 GLSI, l. 94, prvi lastnik, reg. do 4/99, 46500 km, servisiran servisna knjižica, elek. stekla, avtoradio, servo volan, centralno zaklepanje, izredno ohranjen, garažiran, ugodno prodam. ☎061/716-221 9951

Prodam JUGO l. 86, dobro ohranjen. ☎871-281 9952

Prodam JUGO 55. ☎563-939 9953

A 6 2.6, l. 95, klima, rdeč, CIVIC 1.6 16 V HB, l. 90, klima, BRAVO 1.6 SX 16 V, l. 96, rdeč, TIPO 2.0 i 16 V, l. 91, črn, ALFA 155, l. 93, klima, SCOUPE 1.5 TURBO, l. 95, prvi last. MONDEO 1.8 karavan L. 94, 70.000 KM, PRVI LAST., VECTRA 1.4, l. 90, klima, CALIBRA 2.0 16 V, l. 91, črna, COLT 1.3 l. 91, PONY 1.5 LSI, l. 94, ESCORT 1.6 i CLX, l. 91, CLIO 1.4 RT, l. 91, črn, CLIO 1.4 l. 97, AIR BAG, bel, LAGUNA 2.0 RXE BREAK, l. 97, klima, črn. AVTO LESCE 719-118 9957

ALFA 33 1.5 IE, l. 93, CZ, ES, KAT, rdeča, 795.000 SIT. AVTO LESCE 719-118 9958

TIPO 1.4 IES, l. 94, bel, prvi lastnik, CZ, ES, 920.000 SIT. AVTO LESCE 719-118 9961

GOLF III 1.9 TD VARIANT, l. 94, srebrn, ohranjen., 1.906.000 SIT. AVTO LESCE 719-118 9962

BMW 315, l. 83, dobro ohranjen, prodam za 170.000 SIT. ☎736-686 9965

Prodam OPEL CORSO, l. 1987. Košnik, Jezerska c. 78 b, Kranj 9966

Prodam OPEL KADETT 1.3 solza, l. 85, rdeč, lepo ohranjen, brezhiben, registriran dec. 98. ☎331-475 9967

Prodam OPEL KADETT KARAVAN 1.3, l. 88, Koselj, Lipnica 5, Kropa 9968

Oddam OPEL ASCONO, l. 76, neregistriran. ☎441-225 zvečer 9971

CITROEN BX 15 l. 89, reg. 10/98, cena po dogovoru. ☎718-411 9974

AUDI 80 1.8 E, l. 91, metalik moder, ugodno. ☎558-033 9979

Prodam GOLF BENCIN, L. 88, 72000 KM, GARAŽIRAN, V ZELO DOBREM STANJU. ☎241-841 ALI 241-777 9984

FIAT UNO izvrstno ohranjen, garažiran, l. 87, proda prva lstnica. ☎22-14-36 9987

GOLF l. 77, nereg., vozen, prodam ali menjam. ☎451-669 9992

VOLVO 440 GLE l. 94, prvi lastnik, kot nov, prodam. ☎740-021 10006

Prodam LADO 1200, l. 86, 60.000 SIT ter VISO SUPER E, 82, 46000 SIT. ☎332-503 10016

Prodam FIAT UNO 75 SIE, l. 87, reg. do 10/98, prevoženih 127.000 km. ☎557-786 10017

Prodam R 4, l. 87 in R 5 l. 95. Možna menjava. ☎423-112 10020

Ugodno prodamo CLIO 1.2 3 v, l. 96, R 5 CAMPUS 5 v, l. 91, R 4 GTL l. 90, GOLF 1.3 i l. 92, TIPO 1.4 S l. 93, ŠKODA FAVORIT 135 LX l. 93, FORD FIESTA 1.3 i l. 96, JUGO 45 l. 90, TRAFIC po delih. Za vsa vozila možen kredit brez pologa. Vozila so servisirana. ☎428-0011 ali 428-0012 RENAULT PREŠA Cerklje 10022

HYUNDAI LANTRA 1.8 GLSI WAGON TP K, l. 96, HYUNDAI PONY 1.5 LSI, l. 94, SUZUKI SWIFT 1.6 GLX limuzina, l. 90, SUBARU LEGACY 1.8 GL, 4 WD, karavan, l. 91, FIAT TIPO 1.4 SX, l. 93, FIAT CROMA CHT SX l. 90, ALFA 164 3.0 V 6, l. 92. Prodamo ali menjamo za drugo vozilo, možen nakup na kredit. AVTOHIŠA Lušina, Škofja Loka, 652-200 10023

PEUGEOT 405 GL, l. 89, HONDA CIVIC 1.4 GL, l. 89, RENAULT 19 1.4 RN, l. 95, OPEL ASTRA 1.6 IGL l. 93, OPEL KADETT 1.6 LS, l. 89. Prodamo ali menjamo za drugo vozilo, možen nakup na kredit. AVTOHIŠA LUŠINA, Škofja Loka, ☎652-200

Prodam JUGO KORAL 60, reg. do 2/99, lepo ohranjen, cena po dogovoru. ☎411-902 10021

Prodam JUGO 60, l. 90 in R 5 FIVE, l. 94. ☎718-710 popoldan 10034

Prodam JUGO UNO 45, l. 90, reg. 5/99, 93.000 km, lepo ohranjen, cena po dogovoru. ☎802-201 10046

ODKUP-PRODAJA RABLJENIH VOZIL, GOTOVINSKO PLAČILO, KREDITI-PREPISI. ☎323-298, 0609/643-202 10053

ZAPOSLITVE

Iščemo sposobne in komunikativne akviziterje za prodajo medic. pripomočkov. ☎545-446, 041/651-737, 041/721-657 7246

Honorarno ali redno zaposlimo nove sodelavce na področju Ljubljane in Maribora. Zaželjena urejenost in komunikativnost. Možnost napredovanja ter zaslužka 200 000 SIT in več. Vse dodatne informacije na osebnem razgovoru. Dogovor za termin na št. ☎061/1400-524 8279

Zaposlimo
6 simpatičnih deklet
za delo na portoroški
plaži (strežba) - od
junija do 15.
septembra. Stanovanje
preskrbljeno.
Pisne ponudbe pošljite
na naslov: DAMA, d.o.o.,
Ul. Nikole Tesle 1, Kranj

Nudimo dobro plačano delo v okrepčevalnici. ☎431-762 9275

Za terensko delo nudimo redno zaposlitev. Informacije v sredo ☎557-995 9300

OVČARSKA SKUPNOST GOLICA išče PASTIRJA za pašo ovac. ☎800-309, od 20.-21. ure 9337

Z resnim pristopom do dela lahko postanete zastopnik znanega slovenskega podjetja. ☎311-643, GSM 041/686-757 9339

Pizzerija zaposli dekle ali fanta za delo v strežbi. ☎421-714 9352

Delo dobi KUHAR. ☎431-267 9459

Zaposlimo FRIZERKO (moško - žensko) s prebivališčem od Rateč do Bleda. ☎881-221, int. 230 9659

Simpatično dekle za delo v strežbi zaposlimo. Sobote, nedelje prosto. Kavni kotiče Čuk, Kidričeva 47, Kranj 9664

Podjetje z lastno proizvodnjo potrebuje POTNIKE za terensko prodajo. ☎0609/628-179 9685

Zaposlimo simpatično in prijazno NATAKARICO lahko pripravnica ali priučena. Nudimo stanovanje in hrano. ☎691-215 9693

Zaposlimo VOZNIKA AVTOBUSA. Pisne vloge z dokazili pošljite na naslov: Zadnikar d.o.o., Cegelnica 51, 4202 Naklo 9744

KAVARNA OAZA redno zaposli natakarja z gostinsko izobrazbo. ☎246-850 9779

Odlično profesionalno delo na terenu samo za resne. ☎738-113 9809

Sprejmem kakršnokoli popoldansko delo. ☎325-873 9810

Zaposlim dekle za delo v strežbi v baru "The old house" v Kranju. ☎041/663-414, 212-862 9849

Zaposlim TESARJA in ZIDARJA. ☎422-758 9856

Takoj zaposlimo dekle za strežbo in fanta za peko pizz. ☎558-758 ali 461-502 9867

Redno ali honorarno zaposlimo dekle za strežbo v popoldanskem času. Gostilna Grabnar, Jezersko 9868

Iščemo žensko, ki ima veselje do strežbe v gostinstvu, starost od 20 let dalje. ☎491-385 9870

JUNIJ v bližini Begunj potrebujemo POBIRALCE JAGOD, vsak dan od 5. do 9. ure zjutraj za 400 SIT/uro. ☎718-498 9895

Pizzerija Orli zaposli honorarno PICOPEKA za delo na letnem kopališču. ☎041/682-159 9948

Zaposlimo več DELAVCEV za priučitev v kamnoseški stroki in STROJNEGA KLJUČAVNIČARJA za vzdrževanje strojev. Resne ponudbe pošljite na Gorenjski Glas pod Šifra: DELO TAKOJ 9949

Sprejmemo vsa ZIDARSKA DELA. Delamo kvalitetno in poceni. ☎325-594 9954

Delo dobi PRODAJALKA z delovnimi izkušnjami v živilski trgovini. ☎312-274 9955

IŠČEMO DELAVCA ZA PRIUČITEV NA STROJU V KARTONAŽNI PROIZVODNJI IZ OKOLICE ŠKOFJE LOKE. ☎634-875 ali 061/131-90-70 9963

PROBLEM Z DENARJEM? ČE NAS POKLIČETE V ROKU 3 DNI PO OBJAVI OGLASA VAM BOMO POMAGALI REŠITI TA PROBLEM Z NAŠIMI IZKUŠNJAMI IN VAŠIM DELOM. ☎634-064 ALI 041/637-492

Iščem dekle za strežbo v lokalu ob koncu tedna. ☎681-253 10008

Na Bledu zaposlimo NATAKARJA. ☎GSM041/649-257 ali 741-709 Nataša

Zaposlimo PICOPEKA in NATAKARICO. Izkušnje zaželjene. OD po dogovoru. ☎ 310-081

NEZAPOSLENI - ponujamo vam redno ali honorarno delo. ☎315-380 ali 315-381 10040

Uveljavljena družba išče dinamično osebo, staro od 25 do 40 let, ki bi ji, po poskusnem delu, zaupala naloge VODJE PODROČJA. Pričakujemo: ambiciozno osebo, doma z Gorenjske, z dobrim nastopom, smislom za prodajo in željo po sovobodnem poklicu. Nudimo: preverjeno dejavnost, prestižno znamko, izobraževanje, dobre možnosti zaslužka brez investicije kapitala. DOBRODOŠLI V SOBOTO, 16.6.98 od 10.00 do 12.00 ure v HOTELU BRDO, Predoslje 39, Kranj 10052

ŽIVALI

Prodam TELIČKO simetalko staro deset dni. ☎431-473, zvečer 9773

Ugodno prodam 11 mesecev starega KOZLA. ☎736-540 9789

Prodam KOZE. ☎624-380 9807

Prodam dva JAGNJETA. ☎725-413 Trček

Prodam ENOLETNE KOKOŠI nesnice za nadaljno rejo ali zakol. Cena 200 SIT/ kom. ☎491-250 9853

Prodam 10 tednov stare PUJSKE. Bohinc, Zg. Brnik 57 a ☎421-238

Prodam črnobelega BIKCA starega 7 dni. ☎874-319 9877

Prodam TELIČKO simentalko staro 14 dni. ☎401-438 9918

radio triglav 96 MHz

Prodam PRAŠIČKE (odojke) PRAŠIČA težkega okoli 140 kg. Šparovec, Zg. Duplje 26, 471-157 9902

Prodam plemenskega KUNCA starega eno leto. ☎421-254 9939

Prodam francoske - neme race. ☎681-077 9973

Prodam plemenske KUNCE orjaške lisce. ☎891-236 9975

ZLATI PRINAŠALEC MLADIČ z rodovnikom, išče nov dom! ☎245-284 9985

Prodam BIKCA simentalca 120 kg za nadaljno rejo. ☎725-449 9991

Prodam KLETKO za 60 KD KOKOŠI nesnic. ☎431-770 10028

Prodam TELIČKA SIM. starega 10 dni. ☎423-009 10033

Prodam en teden staro TELIČKO simentalko. Zalog 38, Cerklje 10037

ŽIVALI KUPIM

Kupim BIKCA simentalca, starega do 14 dni. ☎461-131 9356

Kupim BIKCA simentalca starega do 14 dni. ☎738-047 9782

ZLATEGA PRINAŠALCA čistokrvnega, lahko brez rodovnika, kupim. ☎227-116 9785

Kupim bikca simentalca do 14 dni starega. ☎692-113 9833

Kupim BIKCA simentalca, starega do 3 tedne in prodam JABOLČNI KIS. ☎061/50-926 9864

Kupim TELIČKA simentalca starega 10 dni. ☎061/613-047 9917

ZAHVALA

V 64. letu nas je zapustil naš oče, ded, praded, brat, stric, tast in svak

LEON KRISTANC

Iskrena hvala sorodnikom, sosedom, prijateljem in znancem za vso pomoč, izrečena sožalja, darovano cvetje in sveče. Zahvaljujemo se tudi g. župniku Janezu Kokalj za lep obred, hvala pevcem okteta Klas za zapete žalostinke in pogrebnemu podjetju Navček. Vsem imenovanim in neimenovanim iskrena hvala.

VSI NJEGOVI
Britof, 8. maja 1998

OSMRTNICA

Sporočamo žalostno vest, da nas je po hudi bolezni v 84. letu zapustil naš dragi

DANILO LEBER

Od njega se bomo poslovili jutri, v sredo, 13. maja 1998, ob 16. uri na pokopališču v Kranju.

Žalujoči: žena Francka in ostalo sorodstvo

ZAHVALA

Ob boleči izgubi naše drage žene, mamice, babice, prababice in tašče

URŠKE KLEPAC

se iskreno zahvaljujemo sorodnikom, sosedom, prijateljem in znancem za izrečena sožalja, podarjeno cvetje in sveče. Posebej se zahvaljujemo kolektivu Sava Kranj, MK-trgovina, OŠ Šenčur, Prenovi v Duhu iz Hrastja, g. župniku za lepo opravljen pogrebni obred, podjetju Navček, pevcem za zapete žalostinke, g. Gregorju za zaigrano žalostinko, DU Šenčur, GD Šenčur in vsem, ki ste jo pospremili na njeni zadnji poti. Vsem imenovanim in neimenovanim še enkrat hvala.

VSI NJENI
Šenčur, dne 18. aprila 1998

ZAHVALA

V naših srcih ti naprej živiš,
zato pot nas vodi tja, kjer ti
v tišini spiš. Tam lučka ljubezni
vedno gori in med nami boš vedno ti.

V 43. letu starosti nas je mnogo prezgodaj zapustil dragi mož, ati, sin in brat

MARKO JELENC

iz Dolenje vasi 78

Ob boleči izgubi se iskreno zahvaljujemo sorodnikom, dobrim sosedom, znancem in prijateljem, ki ste nam v najtežjih trenutkih priskočili na pomoč, nam pisno ali ustno izrekli sožalje ter ga v tako velikem številu pospremili na zadnji poti. Posebno zahvalo izrekamo dr. Špeli Peternelj, patronažnima sestrama, gospodu župniku Likarju za lep pogrebni obred, pevcem za zapete žalostinke, za zaigrano Tišino ter predstavniku Občine Železniki Mihu Prevcu za besede slovesa. Še enkrat vsem in vsakemu posebej iskrena hvala.

Žalujoči: žena Anica, sin Boris, mama, brat in sestre z družinami

OD TORKA DO PETKA

bo dežurna novinarka

Renata Škrjanc

telefon: 064/223-111
mobitel: 0609/643-041

VI

pokličite, sporočite, predlagajte...

MI

bomo pisali

Pretekli torek in sredo je bila na območju Tihe doline na Krvavcu očiščevalna akcija, ki jo je organiziralo podjetje A & S Gostinstvo in turizem letališča Ljubljana - Brnik. ***S Krvavca so odpeljali kar 56 kubičnih metrov odpadkov,*** *ki so jih pobrali v dveh dneh na območju Tihe doline. Konec tega meseca pa bodo izvedli še čiščenje na območju, kjer je bil minule dni še sneg.*

Po besedah ***direktorja Stojana Popoviča*** *imajo v načrtu posodobitev Brunarice v Tihi dolini, ki naj bi bila končana do začetka decembra. Po končani smučarski sezoni bodo brunarico v Tihi dolini ponovno odprli 5. junija. Minuli petek so odprli teraso Jurček pred vhodom v glavno stavbo Letališča Ljubljana - Brnik, od koder je čudovit pogled na Kamniške alpe, še posebej pa na Krvavec.*

G.G.

Svobodno oblikovanje cen

"Če sonce žge, potem je vroče, in vsak se ohladiti hoče", je nekdaj pel risani pingvinček v reklami za nekoč popularni Pingo sok. To o soncu, vročini in ohladitvi pa je večno, zato je v tem mesecu, ko so temperature nadpovprečno visoke, zelo poskočila poraba sladoledov vseh vrst.

Turisti, ki so letos že obiskali kamp Šobec, so se že prepričali, kaj pomenijo besede "svobodno formiranje cen". V prodajalnici sladoleda poleg zasebne restavracije Šobec je za Eskimov Magnum treba odšteti 300 tolarjev; slabih sto metrov stran, v slaščičarni, enaka vrsta sladoleda stane le 250 SIT. In isto velja za ostale vrste tovarniško izdelanih sladoledov: iz zamrzovalne skrinje poleg restavracije so v povprečju za petdeset tolarjev dražji kot v slaščičarni.

Ampak Gorenjci, ki obiskujejo Šobec, te cenovne razlike niti ne opazijo: sladoled kupujejo v odlično založenem Murkinem marketu Šobec ob vhodu v kamp.

Pete gorenjske letne igre Specialne olimpiade Slovenije

Vsi smo pogumni zmagovalci

Pustite mi zmagati, če ne morem zmagati, mi dovolite, da sem pogumen v svojem poskusu.

Radovljica, 8. maja - S to slovesno zaprisego, ki je geslo specialne olimpiade, je Tadej Kramberger, varovanec Doma Matevža Langusa v Radovljici in dobitnik medalje s svetovne specialne olimpiade, začel letošnje gorenjske letne igre. Uradno jih je otvoril župan občine Radovljica Vladimir Černe. Tokrat je igre pripravil Dom Matevža Langusa na atletskem stadionu pri osnovni šoli v Radovljici.

Sedaj pa hrabro v športni boj: vsi ste zmagovalci!

Med gosti, ki so jih prireditelji povabili na igre, sta bila tudi tajnik občine Radovljica Jože Rebec in predsednik Zveze društev za pomoč duševno prizadetim Šožitje Ivo Škof. Direktorica Langusovega doma **Zvonka Štefančič** nam je o gibanju specialne olimpiade povedala:

"V to gibanje, ki ga je v Ameriki začela družina Kennedy, se vključujejo zmerno, huje in hudo prizadeti otroci, mladostniki in odrasle osebe. Pravila olimpiade so natanko izdelana in veljajo po vsem svetu: tu ne štejejo rezultati tako kot sicer v športnih tekmovanjih. Na predtekmovanjih v ustanovah športnike po dosežkih razvrstimo v posamezne kategorije, tako da enako sposobne razvrstimo skupaj. Nato tekmujejo na nadaljnjih tekmovanjih, z gorenjskih iger pojdejo na državno olimpiado, ki bo konec maja v Ljubljani, najboljši med njimi pa bodo sestavili ekipo, ki bo Slovenijo prihodnje leto zastopala na svetovni olimpiadi v Ameriki. Na vseh tekmovanjih je denimo natanko določen tudi odstotek, koliko sme posamezni rezultat odstopati: če je "predober", je tekmovalec lahko tudi diskvalificiran. Pri izboru torej ne odloča le rezultat, temveč dejstvo, da se čimveč oseb vključi v to gibanje in vsakdanje življenje. Tako so tekmovalci teh iger prav vsi zmagovalci. Kdor se s tem ukvarja, dobro ve, koliko truda in vztrajnosti je treba, da otrok zmore majhen rezultat. In tega se potem vsi skupaj iskreno veselimo."

Tadej Kramberger je slovesno dvignil zastavo Specialne olimpiade.

Damjan Žepič čestita najboljšim.

Barbara Ravbar

V Radovljici je tekmovalo 170 športnikov, pomagalo jim je 50 trenerjev in drugih spremljevalcev. Pomerili so se v metu žogice, teku, skoku v daljino, elementih košarke in namiznega tenisa. Prišli so prav z vse Gorenjske: z Jesenic, Kranja, Mengeša, Škofje Loke in Radovljice. Napisana druščina športnikov, ki so s sebi lastno otroško radostjo doživljali vsak še tako majhen uspeh. Najboljšim je na koncu podelil priznanja znani slovenski športnik **Damjan Žepič.** Organizatorji so se potrudili, da je bila prireditev na visoki ravni, ves čas tekmovanja pa jim je naklonjeno sijalo sonce. V Domu Matevža Langusa so dobri športniki Anica Drčar je kar dvakrat dobila medaljo na svetovni olimpiadi, Tadej Kramberger in Mici Cerar pa po eno. Med tekmovalci pa smo srečali tudi Barbaro Ravbar, ki je aprila na sredozemskih atletskih igrah za teke osvojila bronasto in srebrno medaljo.

D.Z.Žlebir

CESTNO PODJETJE KRANJ d.d.
KRANJ, JEZERSKA C. 20 • TEL.: 064 -242 221 TELEFAX:064 - 242 330

Cestno podjetje Kranj obvešča, da bo zaradi obnove vozišča lokalne ceste L - 4706 Puštal - Sora na odseku skozi vas Hosta v dolžini 500 m:

popolna zapora cesta od 11. 5. 1998 do 30. 5. 1998, neprekinjeno v dnevnem in nočnem času.

Obvoz za vsa vozila v času popolne zapore je na relaciji **Puštal - Škofja Loka - Lipica - Gosteče in obratno.**

Udeležence v v prometu prosimo, da se ravnajo po prometni signalizaciji in z razumevanjem upoštevajo, da navedenih del ni možno izvajati med prometom.

GBD
Gorenjska borzno posredniška družba d.d.

ŽELITE KUPITI ALI PRODATI DELNICE?

NISTE ZADOVOLJNI Z OBRESTMI V BANKAH?

BI RADI OPLEMENITILI VAŠE PRIHRANKE?

Obiščete nas lahko vsak delovnik od 7. do 19. ure.

NAREDITE KORAK Z NAMI-
korak naprej

Koroška 33, Kranj
tel.: 064/380 100, fax: 064/380 10 12

JAKA POKORA

Hidrometeorološki zavod Republike Slovenije

VREMENSKA NAPOVED za GORENJSKO

Danes, v torek in jutri, v sredo bo precej jasno, pozno popoldne so v gorah možne posamezne nevihte. Jutranje temperature bodo od 5 do 8, najvišje dnevne od 24 do 27 stopinj . V noči na četrtek se bo pooblačilo, pojavljale se bodo padavine, delno nevihte. V četrtek čez dan se bo spet zjasnilo. Hladneje bo. Jutranje temperature bodo od 4 do 8, najvišje dnevne do 20 stopinj C.

DAN	TOREK	SREDA	ČETRTEK
VREME			
T min / T max	7 / 25	8 / 26	6 / 19

RADIO KRANJ 97.3 FM STEREO

DANES OD 10.10 URE DALJE VAM BO SLAVKO ZGONC ODGOVARJAL NA VPRAŠANJA O ZATIRANJU LISTNIH UŠI.

RADIO KRANJ 97.3 FM STEREO