POSOJILA PRAV ZA VAS
Gorenjska Banka
Banka s poslubom
Ugodna potrošniška in stanovanjska posojila

VARNOST KRANJ
KRANJSKA VARNOSTNA DRUŽBA D.D.
Varnost in varovanje.
Kranjska varnost - partnerji dobrim gospodarjem.

ARK MAJA
SALON POHIŠTVA
KRANJ, PREDOSLJE 34
TEL.:241-031

ISSN 0352-6666
9 770352 666001

GORENJSKI GLAS

Leto LI - ISSN 0352 - 6666 - št. 12 - CENA 180 SIT (10 HRK)
Kranj, petek, 13. februarja 1998

Sejem Moda - Fashion 98, petinštirideseta ponovitev

Moda ne zapoveduje, moda daje izbiro

Podoba letošnjega modnega sejma Moda - Fashion 98 je takšnale: blizu dvesto razstavljalcev, med njimi dobra tretjina iz tujine, z bienalno strokovno prireditvijo Kontri pa še nekaj več.

Priznane domače in tuje blagovne znamke, ki obetajo kakovost; celovit prikaz domače modne industrije; vrača se tudi usnjarska industrija. Med razstavljalci se pojavljajo tudi gorenjski proizvajalci mode, med njimi Almira, Gorenjska oblačila, Kroj, Lokateks, Odeja, Svilanit, Šešir, Triglav konfekcija, Vezenine (na sliki motiv z njihove razstavne stojnice), Zvezda in drugi.

STRAN 7, 8, 9

Ameriški veleposlanik v Sloveniji, Victor Jackovich odhaja na novo delovno mesto v Washington

Slovenijo bom nesel s seboj v Ameriko

"V Sloveniji nisem užival le profesionalno, temveč tudi osebno, med vašimi ljudmi. Prav vsi ste me sprejeli zelo toplo in s tradicionalno slovensko gostoljubnostjo. Mogoče sem se zato v Sloveniji tudi poročil. V Sloveniji se počutim kot doma in se tako vedno tudi bom."

STRAN 17, 18

Danes in jutri na ogled po srednjih šolah

Danes in jutri slovenske srednje šole odpirajo vrata osmošolcem, ki se morajo najkasneje do 11. marca odločiti, kje se bodo šolali prihodnje šolsko leto.

V šolah bodo dajali informacije danes dopoldne ob 9. in popoldne ob 15. uri ter jutri ob 9. uri. Na poklicnih šolah, ki bodo izobraževale po dualnem sistemu, bodo tudi predstavniki obrtne in gospodarske zbornice, ki bodo bodočim vajencem povedali vse o razpoložljivih učnih mestih pri delodajalcih. Letos je v šolah veliko novosti: razširili so krog strokovnih gimnazij (na Gorenjskem s tehniško gimnazijo v Kranju in ekonomsko v Radovljici), vpeljali nekaj novih programov (v zdravstvenih šolah, tudi na Jesenicah, triletni program bolničarja), opustili pa vrsto tistih, za katere ni zanimanja. Med temi je tudi gumarski tehnik in več tekstilnih poklicev. In še nekaj posebnosti v zvezi z informativnim dnem: Lesarska šola Škofja Loka več informacij daje na Trati, Gimnazija Škofja Loka ima informativni dan ob 11. uri, Ekonomska šola Kranj pa ob 9. in 14. uri v Kinu Center v Kranju. • **D.Ž.**

Dobrota ni sirota

STRAN 19

PETROL
UGODNA PRODAJA KURILNEGA OLJA
ZNIŽANE CENE IN BREZPLAČEN PREVOZ
NAROČILA: skladišče Medvode tel.:061/611-340, 611-341
B.S. Radovljica tel.:064/715-242, 704-070

GORENJSKI GLAS
Jutri, 14. februarja
na obisku v Bašlju
brunarica od 10. do 12. ure

RADIO 88,4 MHz POSLOVNI VAL
Z Vami vsak dan od 05. do 09. in od 15. do 21. ure

ELEKTRIČNO SREDIŠČE GORENJSKE

MERKUR Elektro center
Elektro center, Koroška cesta 53c, Kranj

GORENJSKI KABEL
ŽIROVNICA

AVTOHIŠA VRTAČ
Kranj
Delavska 4, Stražišče pri Kranju
AUDI
064/318-020

Knorr

VB LEASING
Vaš leasing partner na Gorenjskem
BLED, Ljubljanska 7, tel.: 064 741 155, fax: 741 363
UGODEN LEASING IN HITRA REALIZACIJA POGODB!

COMING
TV, VIDEO, HI-FI
ZVOK IN SLIKA KOT SE ŠIKA!
KRANJ, PRIMSKOVO
Mirka Vadnova 7
Tel.: 241-056

ATM ELEKTRONIK d.o.o.
4280 KRANJSKA GORA, SAVSKO NASELJE 33
tel./fax:064/881-910, 881-484
UGODNE CENE OGLAŠEVANJA NA VIDEOSTRANEH IN MED PROGRAMOM

14. februar
Valentinovo
dan zaljubljencev

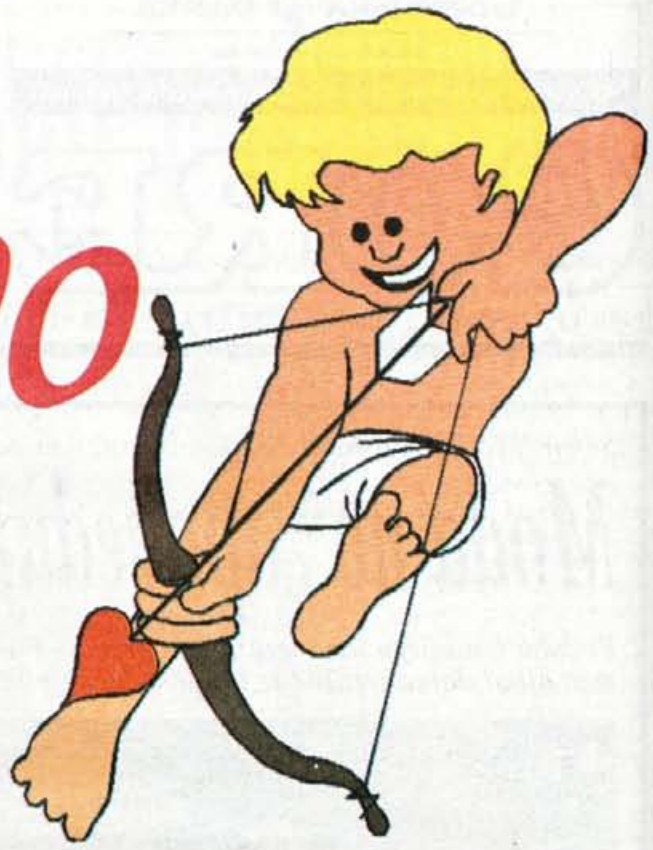

PEKARNA UMNIK
Kranjska c. 6, 4208 ŠENČUR, tel.: 411-555
TRGOVINA V KRANJU - v centru pri mostu, Tel.: 224-300
Pridite v naše prodajalne na valentinovo po pletene srčke!

Zlatarna
Tatjana Rangus Žerovc
Prešernova 13, Kranj
tel.: 222-337

KARUN d.o.o.
VSEM ZALJUBLJENIM ŽELIMO VESEL PRAZNIK
DARILCA LAHKO IZBERETE TUDI PRI NAS

kavarna carniola
Gregorčičeva 2, Kranj, tel.: 226-156
Vsem "ZALJUBLJENIM" gostom naših kavarn najlepše želje ob DNEVU ZALJUBLJENIH

Tai Tai
Cankarjeva 4, KRANJ
tel.: 222-122, fax: 223-866
DARILA ZA NJEGA IN NJO ZA VALENTINOVO

KAVARNA RENDEZ-VOUS
Opreśnikova 28
Kranj
Tel.: 331-473

BONBONIERA CAFFE BOUTIQUE KRANJ
Reginčeva ulica 1
Koroška cesta 2
Kranj

DARILO ZA VALENTINOVO?
V knjigi **TA LJUBEZEN** so pesmi, ki jih je Prevert posvetil ljubezni, neizčrpnemu navdihu svoje poezije.

Ta ljubezen
tako silna
tako krhka
tako mila
tako obupana
ta ljubezen
lepa kot dan
in grda kot vreme
kadar je vreme grdo
ta ljubezen tako resnična...

Za vse, ki si želijo primerno darilo.

Cena knjige (trda vezava) je 1.890 SIT in jo lahko kupite v knjigarni ali pa naročite na naslov: DIDAKTA, d.o.o., Kranjska cesta 13, 4240 Radovljica oz. po telefonu (064) 715-515, telefaxu št. (064) 715-988 ali na E-mail založba didakta.si.

DIDAKTA

iz figara z ljubeznijo
Kranj, Tavčarjeva 20
tel.: 064/221-575

hotel krim bled slovenija
Tel.: 064/7970, fax: 064/77698

Po našem prepričanju je ljubezen tisto, kar nas, tudi v najhujših trenutkih v življenju, ohranja in plemeniti. Vabimo Vas na tradicionalno praznovanje Valentinovega, ki bo v soboto, 14. februarja 1998, ob 20. uri. Poskrbeli smo za dobro hrano, pijačo, prijetno glasbo in vse to Vam nudimo po cenah, ki bodo nižje od običajnih.

Priprave na gradnjo radovljiškega odseka avtomobilske ceste

Občina podpira traso po jugovzhodnem koridorju

Radovljiška občina med devetimi različicami trase avtomobilske ceste zagovarja izgradnjo poglobljene ceste ob magistralni cesti mimo Lesc in Radovljice, v nadaljevanju pa jugovzhodno poglobljeno varianto in pomik trase proti pobočju Batrance. Odločno je proti izgradnji cestninske postaje severno od viadukta Peračica, na območju Lesc pa se zavzema za izgradnjo "oskrbnega centra" le na eni strani ceste.

Radovljica - Ker se leto 2002, ko naj bi po nacionalnem programu izgradnje avtomobilskih cest začeli graditi tudi radovljiški odsek ceste od Vrbe do Podtabora, vse bolj približuje, so v radovljiški občini ponovno zaživele razprave o trasi in načrtovani gradnji ceste, še bolj pa bodo, potem ko bo Ljubljanski urbanistični zavod dokončal študijo o ovrednotenju, primerjavi in izboru najustreznejšega od treh koridorjev s skupno devetimi različicami trase. Študijo, ki naj bi jo zavod dokončal prihodnji mesec, bodo predstavili tudi občinskemu svetu in krajevnim skupnostim ob načrtovani trasi.

Za izgradnjo radovljiškega odseka avtomobilske ceste od Vrbe do Črnivca (Peračice) so predvideni trije koridorji: severni, južni in jugovzhodni. Pri severnem koridorju naj bi cesta potekala severno od letališča, med Novo vasjo in Vrbnjami, preko Ledevnice, zahodno od Spodnjega in Zgornjega Otoka do Črnivca. V okviru tega koridorja so predvidene tri različice: cesta v poglobljeni in nepoglobljeni izvedbi ter (na zahtevo ministrstva za obrambo) nepoglobljena cesta z daljšim ravnim delom. Pri južnem koridorju naj bi trasa avtoceste sledila poteku sedanje magistralne ceste z manjšimi trasnimi in niveletnimi popravki vse do Črnivca, kjer bi sedanji odsek magistralne ceste preuredili v avtocestni pas proti Kranju, dogradili pa bi pas v smeri proti Radovljici. Tudi pri tem koridorju so "v igri" tri različice: cesta v poglobljeni in nepoglobljeni izvedbi ali nepoglobljena cesta, ki bi "povozila" sedanjo magistralno cesto. Pri jugovzhodnem koridorju naj bi avtocesta podobno kot pri južnem potekala mimo Lesc in Radovljice do Šmidola, tam pa naj bi se križala s sedanjo "magistralko" in se preko Predtrškega polja oz. Prevala nadaljevala ob gozdni učni poti, južno od sadovnjaka Resje pri Podvinu, preko potoka Zgoša in Dobruša, po robu Dobrega polja do viadukta Peračica. Tudi pri tem koridorju so tri različice: poglobljena in nepoglobljena izvedba ter nepoglobljena cesta, ki bi "povozila" sedanjo magistralno cesto. Vsi trije koridorji predvidevajo cestne priključke za Bled in Bohinj, za Radovljico in za Brezje, vsi trije na zahtevo investitorja, Družbe za avtoceste Republike Slovenije, tudi cestninsko postajo severno od viadukta Peračica. Po dolžini med koridorji ni večjih razlik (severni je dolg 9602 metra, južni 9992 in jugovzhodni 9780 metrov), cenovno pa so razlike kar precejšnje. Gradnja po severnem koridorju bi stala okrog devet milijard tolarjev, gradnja po južnem in jugovzhodnem koridorju pa, odvisno od izvedbe, od 11 do 15 miljard tolarjev. Po predlaganem rebalansu nacionalnega programa izgradnje avtomobilskih cest v Sloveniji je za ta odsek predvidena izhodiščna cena 6,8 milijarde tolarjev.

Janez Horvat

Občina je proti cestninski postaji

Kot je povedal **Janez Horvat**, pomočnik predstojnika za prostor v radovljiški občinski upravi, v občini podpirajo izgradnjo poglobljene avtoceste po jugovzhodnem koridorju, k tej različici se nagiba tudi urad za prostorsko planiranje pri ministrstvu za okolje in prostor, ki vodi lokacijski postopek, družba za avtoceste kot investitorica pa - razumljivo - zagovarja koridor in gradnjo, ki bi bila tudi najcenejša. Radovljiški župan **Vladimir Černe** in strokovne službe občinske uprave so ministrstvo za okolje in prostor že seznanile z nekaterimi občinskimi stališči in predlogi. Občina zagovarja izgradnjo poglobljene ceste ob magistralni cesti mimo Lesc in Radovljice, v nadaljevanju pa gradnjo po jugovzhodnem koridorju in pomik trase proti pobočju Batrance. Za prečkanje potoka Zgoša bi bila po občinskem mnenju obvezna izgradnja viadukta, potek avtoceste na robu Dobrega polja pa naj bi izvedli v obliki galerij. V občini se ne strinjajo s predlagano rešitvijo priključka za Radovljico, ki je zemljiško zelo potratna in predvideva odklon od obstoječe magistralne ceste in dvakratno križanje z lokalnim cestnim omrežjem. Predlagajo rešitev, po kateri bi magistralna cesta vseskozi potekala ob avtomobilski, križanje magistralne ceste z lokalno pa bi izvedli s semaforiziranim križiščem ali s krožiščem (rondojem). Občina zavrača postavitev cestninske postaje severno od viadukta Peračica in predlaga drugačen način pobiranja prispevka za uporabo avtocest v Sloveniji. V območju Lesc zaradi zaščite najkakovostnejših kmetijskih zemljišč zagovarja "oskrbni center" s potrebnimi objekti (počivališče, črpalka, restavracija) le na eni strani avtoceste, takšno možnost pa je nakazala tudi Študija o spremljajočih objektih ob avtocestah v Sloveniji, ki jo je pred tremi leti izdelal RC Planiranje iz Celja.

Sprememba plana - možnost za občinski vpliv

Po veljavnem družbenem planu občine naj bi trasa radovljiškega odseka avtomobilske ceste od Vrbe do Podtabora potekala po južnem koridorju mimo Lesc in Radovljice severovzhodno od magistralne ceste, se povzpela do "skakalnice", prečkala dolino pri Podvinu in se na Črnivcu priključila na magistralno cesto, od tu naprej pa bi "magistralko" preuredili v zahodni pas avtoceste in poleg zgradili še pas za smer Kranj - Radovljica. Ministrstvo za promet in zveze je v skladu z nacionalnim programom izgradnje avtocest v Sloveniji predlani dalo ministrstvu za okolje in prostor pobudo za začetek postopka za izdelavo lokacijskega načrta za odsek Vrba - Črnivec oz. Peračica. V tem postopku je prva naloga ovrednotenje, primerjava in izbor najustreznejšega koridorja s skupno devetimi različicami. Ministrstvo je na podlagi javnega razpisa izdelavo naloge zaupalo Ljubljanskemu urbanističnemu zavodu, ki je z delom že pri koncu. Vlada naj bi uredbo o lokacijskem načrtu za ta odsek predvidoma sprejela leta 2.000. Ker je po dosedanjih razpravah malo verjetno, da bo obveljala trasa, kakršna je že od 1986. leta dalje določena v občinskem družbenem planu, bo občina bržkone morala spremeniti plan, kar bo hkrati tudi priložnost za uveljavitev občinskega vpliva pri trasi in gradnji ceste. Radovljiški župan je na predlog odbora za urejanje prostora in varstvo okolje pri občinskem svetu že imenoval delovno skupino za spremljanje aktivnosti pri načrtovanju avtoceste, v kateri so člani odbora, predsedniki krajevnih skupnosti ob trasi načrtovane ceste (Lesce, Radovljica, Mošnje, Brezje in Ljubno) in pomočnik predstojnika za prostor v občinski upravi. Občinska uprava mora po sklepu občinskega sveta pred vsako sejo sveta odboru za urejanje prostora in varstvo okolja pisno poročati o postopkih in problematiki avtoceste.

C. Zaplotnik

Prekritje ceste ali premik steze?

Aeroinženiring Brnik je po naročilu Družbe za avtoceste izdelal študijo o vplivih poteka različnih koridorjev in variant avtomobilske ceste na športno letališče v Lescah in s tem na delovanje Alpskega letalskega centra Lesce. Občina kot lastnica in ustanoviteljica ALC-ja se zavzema za neokrnjeno delovanje letališča. Če bo cesta potekala ob sedanji "magistralki", bi po eni različici morali 710 metrov poglobljene ceste zaradi vplivov letališča tudi prekriti, po drugi pa naj bi vzletno pristajalno stezo zasukali in jo premaknili za 150 metrov. Za investitorja bi bila druga možnost desetkrat cenejša. V ALC-ju se strinjajo z obema predlogoma rešitve, vendar hkrati opozarjajo na to, da cesta ne v času gradnje in ne potlej ne bi smela prekiniti ali okrniti njihove dejavnosti.

Kakšna usoda čaka "magistralko"?

Ob odločitvi za jugovzhodni koridor naj bi sedanja magistralna cesta od Vrbe do Črnivca postala razbremenilna cesta za somestje Radovljica - Lesce in bi se na Črnivcu priključila na regionalno cesto proti Posavcu, magistralko od Črnivca do Peračice naj bi ukinili in jo "preštihali", od Peračice do Podtabora pa naj bi jo "povozila" avtomobilska cesta.

V Mošnjah nasprotujejo jugovzhodni trasi

Svet krajevne skupnosti Mošnje, ki mu predseduje Janko Lavrič, je že junija lani seznanil občino s stališčem krajevne skupnosti do morebitne izgradnje poglobljene ceste v jugovzhodnem koridorju. Krajevna skupnost vztraja na spoštovanju sklepa nekdanje radovljiške občinske skupščine in občinskega družbenega plana, ki predvideva izgradnjo ceste v južnem koridorju. Pri tem opozarja občino in državo, da je krajevna skupnost soglašala z ureditvijo križišča brez podvoza v Podvinu le pod pogojem, da bosta problem celovito rešili z gradnjo avtoceste po južnem koridorju in z zgraditvijo viadukta nad križiščem. V krajevni skupnosti niso pripravljeni na pogajanja o kakršnikoli drugi različici trase, kot je že določena v družbenem planu, lastniki zemljišč na območju načrtovane trase pa zavračajo vse možnosti za prostovoljno prodajo zemljišč. Če jim bo kdo vsiljeval jugovzhodno lokacijo trase avtoceste, bodo krajani in krajevna skupnost pred pristojnimi ustanovami in sodišči zahtevali spoštovanje svojih pravic in pravne varnosti, v znak protesta pa bodo organizirali dnevne zapore magistralne ceste Radovljica - Kranj. Za krajevno skupnost je gradnja po jugovzhodnem koridorju nesprejemljiva tudi zato, ker bi popolna obkrožitev vasi z različnimi vrstami cest (pa tudi z daljnovodi in železniškimi programi) onemogočila širjenje in razvoj vasi. Cesta bi po mnenju sveta krajevne skupnosti močno posegla v geografsko in krajinsko zaokroženo območje, povečala lokalni promet skozi Mošnje, uničila že tako skromna kmetijska zemljišča in zadružni sadovnjak Resje pri Podvinu, bistveno poslabšala življenjske razmere v vaseh Mošnje in Globoko in na obrobju Mošenj spodbudila delovanje plazov, ki bi ogrozili najmanj tri stanovanjske hiše.

V postopku že tudi odsek od Peračice do Podtabora

Kot je povedal Janez Horvat, je ministrstvo za promet in zveze pred kratkim dalo ministrstvu za okolje in prostor pobudo za začetek postopka izdelave lokacijskega načrta za 2,4 kilometra dolg odsek avtoceste od Peračiče do Podtabora. Na tem odseku je pričakovati manj zapletov, saj bo cesta speljana po trasi sedanje magistralne ceste, gradbeno pa bo zaradi treh viaduktov in predora precej zahtevna. Tudi ta del naj bi začeli graditi leta 2002 in ga dokončali dve leti kasneje.

GORENJSKA OD TORKA DO PETKA

AMZS

Iz kranjske baze AMZS so nam sporočili, da so ta teden odpeljali 16 poškodovanih vozil in nudili 6-krat pomagali pri okvarah.

GASILCI

Kranjski gasilci so imeli največ dela s požari. Tako so pogasili travniški požar ob železniški progi na Drulovki in ob stari železniški progi Strahinj - Duplje. Na Župančičevi ulici so pogasili kontejner za papir. Prav tako tudi kontejner za blagovnico Globus. V dolini Kokre so prevrnjeno vozilo postavili na cesto. Podobno se je zgodilo tudi na avtocestih Kranj zahod. Na srečo je bila le obakrat materialna škoda. **Loški gasilci** so pogasili živo mejo ob pokopališču Stara Loka in odpirali vrata v Frankovem naselju. **Soriški gasilci** pa so pogasili dimniški požar v Hobovšah. **Jeseniški gasilci** so v Kranjski Gori pogasili goreč dimnik. Iz Škofje Loke je pirotehnik pripeljal najdeno eksplozivno telo ter ga shranil v zato namenjeno skladišče. V Železarni so opravili črpanje vode in dvakrat so opravili požarno-varnostno spremstvo v predoru Karavanke pri pretakanju goriva.

GORENJSKI NOVOROJENČKI

V Kranju se je v tem tednu rodilo 12 otrok, od tega 7 dečkov in 5 deklic. Obe teži sta tokrat prevzeli deklici; najtežja je imela 3.920 gramov in najlažja okroglih 3.000 gramov. **Na Jesenicah** pa sta se rodila deček in deklica. Težji je bil deček, ki se mu je tehtnica ustavila pri 3.570 gramih, deklici pa pri 3.090 gramih.

URGENCA

V jeseniški bolnišnici so ta teden imeli na internem oddelku 37 nujnih primerov, na kirurgiji 176 poškodovancev, na pediatričnem oddelku 19 malih bolnikov. Poleg dveh porodov so na ginekološkem oddelku pomagali še 12 pacientkam.

KJE LAHKO SMUČAMO?

Krvavec: do 90 cm snega, proge so urejene in smuka ugodna. **Kranjska Gora:** do 25 cm umetnega snega; **Podkoren:** do 20 cm naravnega snega; **Planica:** do 20 cm naravnega snega; **Vogel:** 60 - 70 cm snega; **Kobla:** do 40 cm snega; **Straža:** 30 cm snega; **Cerkno:** do 50 cm snega; **Soriška planina:** do 40 cm snega, smuka je dobra; **Velika planina:** snežne zaplate, obratuje nihalka, sedežnica in vlečnica Tiha 2; **Zelenica:** do 80 cm snega, obratujejo vlečnice Triangel, Ciciban, Plana in sedežnica II (plaz).

KOCKA
POHIŠTVO, BELA TEHNIKA, ORTOPEDSKE VZMETNICE
TEL.: 064/403-871
TRGOVINA S POHIŠTVOM, SPODNJA BESNICA 81

SLOVENIJA IN SVET

Kaj je kdo počel v Beogradu

Ristič bo prišel v Ljubljano

Ljubljana, 13. februarja - V Sloveniji se pojavljajo zanimive razprave, kaj je kdo počel zadnje čase v Beogradu in kdo je komu odpiral vrata. Zadevajo predvsem zadnji obisk poslanca Zmaga Jelinčiča in državnega sekretarja v ministrstvu za notranje zadeve Slavka Debelaka v Beogradu. V Ljubljani se tudi sprašujejo, kdo je vedel za obisk in kdo ni, pa bi moral. Na to vprašanje je v torek odgovarjal tudi **predsednik državnega zbora Janez Podobnik**, ki je ostro zavrnil domnevno Jelinčičevo izjavo, da imata Srbija in Slovenija skupnega sovražnika - Hrvaško.

Dogovarjanje med Ljubljano in Beogradom poteka naprej. V Beogradu je bila delegacija Gospodarske zbornice Slovenije. Gospodarstveniki, tradicionalno realni, skušajo preseči politična nasprotja. **Predsednik odbora za mednarodne odnose državnega zbora Jelko Kacin** sporoča, da je pretekli teden prejel odgovor predsednika odbora za zunanjepolitične odnose zvezne skupščine iz Beograda **Ljubiše Rističa**, v katerem soglaša s prihodom v Ljubljano in z začetkom pogovorov o dvo in večstranskih vprašanjih. Kacin je posredoval Ristiću možne datume njegovega obiska v slovenskem državnem zboru. • **J.K.**

Tri desetletja revije Obramba

Ljubljana, 13. februarja - Na srečanju s predstavniki izdajateljev in novinarji, ki je bilo v sredo dopoldan v visoki policijsko-varnostni šoli, so predstavili novo usmeritev slovenskega poljudnostrokovnega mesečnika Obramba. Revija je na pragu 30-letnice izšla v novi podobi, saj je doživela oblikovno prenovo. Njena vsebina je za branje še bolj domača, ker so prispevki usmerjeni predvsem v dogajanja in problematiko na domačih tleh. Razen na področje obrambe posega tudi v dejavnosti policije, kriminalistike in tehničnega varovanja ter v delovanje sil zaščite, reševanja in pomoči. Ob tem spremlja vključevanje naše države v obrambno-varnostne integracije v Evropi in širše, o vojaško-političnih dogajanjih po svetu, o najsodobnejši vojaški in policijski tehniki ter o osvajanju vesolja. Posebnost revije, ki izhaja v 20 tisoč izvodih, so velike sredinske priloge iz sveta letal, orožja in policijske stroke. • **S. Saje**

Cerkveni gozdovi

Pogajalca molčita

Ljubljana, 13. februarja - Kaj je odgovorila vlada na predlog cerkve, po koliko je pripravljena prodati državi del svojih gozdov, ni znano. Cerkvena stran namreč želi, da ostanejo pogajanja tajna. Znano je le to, da je Cerkev nastavila za gozdove, ki bi jih bila pripravljena prodati, visoko ceno: 9000 mark za hektar gospodarskih in 4000 mark za hektar varovalnih gozdov. To je veliko več od cene, ki jo predvideva zakon o denacionalizaciji. Če bo obveljal cerkveni predlog, bi ljubljanska nadškofija dobila okrog 19.000 hektarov gozdov in nad 3,5 milijarde tolarjev za prodane gozdove.

GORENJSKI GLAS

Vsaki naročnici oz. vsakemu naročniku Gorenjskega glasa, ki ***PRIDOBI NOVEGA naročnika,*** *takoj pripada nagrada po izbiri. Zadošča, če obkrožite izbrano nagrado na tem obrazcu. Kot nagrado za izpolnjeno naročilnico s podatki o novem naročniku lahko izberite: ali trimesečno naročnino v enem od letošnjih trimesečij; ali Glasov izlet po izbiri; ali 10-dnevni oddih v turističnem objektu Krone v Moravskih Toplicah; ali knjige iz založbe Gorenjskega glasa.*

Kaj pa za novega naročnika? ***Novemu naročniku bo poštar prinašal vsak torek in petek Gorenjski glas brezplačno do izteka tega trimesečja, torej do vključno torka, 31. marca 1998.***

Novega naročnika sem pridobil(-a):_____

Moj naslov: _____

Kot mojo nagrado uveljavljam /prosimo, obkrožite po Vaši izbiri/:

ali: A/ Glasov izlet po izbiri v letu 1998, za katerega mi pošljite darilno pismo in za izbrani izlet ne plačam nobenih prispevkov k stroškom

ali: B/ naročnino za ___ trimesečje 1998, zato dobim časopis tri mesece brezplačno

ali: C/ 10-dnevni oddih za eno osebo v Moravskih Toplicah v turističnem objektu KRONE

ali: Č/ knjigo Pod Marijinim varstvom iz založbe Gorenjskega glasa in Glasov reklamni dežnik

ali: D/ knjigi Abeceda iz Zakajčkove ulice + Kokeršpanjelka Lady pripoveduje + Glasov reklamni dežnik

Izjava za novega naročnika:

NAROČAM GORENJSKI GLAS
za najmanj eno leto

Ime in priimek: .....

Naslov: .....

Podpis: .....

Če naročila ob izteku enoletnega obdobja pisno ne odpovem, se naročniško razmerje podaljša za nedoločen čas.

S sodelovanjem v akciji dosedanji naročnik podaljšuje naročnino vsaj do 31. decembra 1999; novi naročnik pa s podpisom na naročilnici potrjuje, da na Gorenjski glas doslej ni bil naročen. V primeru, da naročniška služba Gorenjskega glasa ugotovi neresničnost podatkov na tej naročilnici, pogoji iz akcije pridobivanja novih naročnikov ne veljajo.

Najvažnejše: izpolnjeno naročilnico in Vaš izbor nagrade nam pošljite čimprej na GORENJSKI GLAS, p. p. 124, 4 001 Kranj. Prvi torek oz. petek po prejemu naročilnice bo poštar novemu naročniku že prinesel njegov naslovljeni izvod časopisa.

IZ SLOVENSKEGA PARLAMENTA

Prihodnji teden bo seja državnega zbora

Komisija predlaga 28 referendumov

Dvajset novih občin je predlagala vlada, komisija za lokalno samoupravo pa je izglasovala še dodatnih 8 območij, kjer naj bi bili do lokalnih volitev razpisani referendumi.

Ljubljana, 13. februarja - Komisija državnega zbora za lokalno samoupravo je na torkovi seji sklenila predlagati državnemu zboru, naj na seji prihodnji teden razpiše 28 referendumov za ustanovitev novih občin. To je zadnji rok, saj morajo biti nove občine ustanovljene pol leta pred lokalnimi volitvami, te pa naj bi bile novembra. Predlogov za nove občine je bilo nad 60, v državni zbor pa, čeprav je rok že potekel, prihajajo novi in novi. **Zanimivo je, da v Sloveniji želja po novih občinah ne zmanjka, ni pa niti enega predloga za združitev dveh občin.** Zahteve po novih občinah so večkrat politične ambicije posameznikov ("vnaprej si upam našteti imena tistih, ki bodo kandidirali za župane v morebitnih novih občinah", je dejal minister za lokalno samoupravo Božo Grafenauer), pa tudi, kot je povedal predsednik komisije državnega zbora za lokalno samoupravo Vili Trofenik, manipulacija z ljudmi, kako državi izpuliti čim več denarja. Zaradi mene je lahko v Sloveniji tisoč občin, če bi pri financiranju, ki velja v Evropi, lahko preživele.

Komisija za lokalno samoupravo je potrdila 20 predlogov območij, ki jih je posredovala vlada, in na katerih bodo izvedeni referendumi za nove občine. **Med vladnimi predlogi je tudi referendumsko območje Komenda in Jezersko.** Komenda se izločuje iz kamniške, Jezersko pa iz preddvorske občine. Vsi ostali predlogi z območja Gorenjske so bili zavrnjeni. Komisija je predlagala še dodatnih 8 referendumskih območij na območjih sedanjih občin Nova Gorica, Hodoš - Šalovci, Ljutomer in Žalec. Na referendum naj bi šli tudi prebivalci Bukovega Vrha, ki se želijo izločiti iz škofjeloške občine in vključiti v občino Gorenja vas - Poljane.

Seja državnega zbora prihodnji teden lahko še marsikaj spremeni. Zna se zgoditi, da bo referendumov še več, saj nekatere parlamentarne stranke, predvsem SDS in SKD, predlagata, da se referendumi razpišejo povsod tam, kjer je interes za nove občine. • **J.Košnjek**

Zakon o varnosti cestnega prometa pred sprejemom

Strožje kazni zaradi alkohola

Ljubljana, 13. februarja - Odbor državnega zbora za notranjo politiko in pravosodje je v tretji obravnavi sprejel predlog zakona o varnosti cestnega prometa. To je težko pričakovani zakon, ki naj bi omilil katastrofalno število nesreč na naših cestah in omogočal ostrejše kaznovanje krivcev. Člani odbora so na torkovi seji sprejeli tudi nekatera dopolnila. Tako bi lahko ob ugotovitvi poldrugega grama alkohola v krvi voznika le-temu prenehalo veljati vozniško dovoljenje ne glede na predhodno število kazenskih točk, enako bi veljalo za voznika, ki bi z 1,1 odstotka alkohola v krvi povzročil prometno nesrečo. • **J.K.**

Sindikati postajajo enotnejši

Pokojninska reforma in soupravljanje

Ljubljana, 13. februarja - Zadnje čase ni zaznati večjih nasprotovanj med posameznimi sindikati. Izvedenih je bilo že nekaj skupnih protestnih akcij, v torek pa sta se sestali vodstvi Zveze svobodnih sindikatov in Sindikata Neodvisnost. Pokojninska reforma, katere bremena bodo morala biti enakomerneje razdeljena in ki posebej ženskam ne sme prinesti daljše delovne dobe, ter pravice iz delavskega soupravljanja bosta bistveni stični točki sindikalnega boja.

Na nujnost tesnejšega sindikalnega sodelovanja je na proslavitvi 7. obletnice delovanja opozorila tudi Konfederacija sindikatov 90, ki je 8. februarja leta 1991 združila pet samostojnih in neodvisnih sindikatov. • **J.K.**

STRANKARSKE NOVICE STRANKARSKE NOVICE

Socialdemokratska stranka Slovenije

Aktualne parlamentarne teme

O njih in drugih aktualnih slovenskih problemih je v Stražišču govoril predsednik Socialdemokratske stranke Slovenije Janez Janša.

Stražišče, 13. februarja - Pokojninska reforma je za Slovenijo strateškega pomena, žal prihaja zelo pozno. Čeprav je pokojninska reforma nujna, bo morala vlada najti ustrezen kompromis med reševanjem pokojninskega oziroma proračunskega primanjkljaja in zahtevami prizadetih in drugih zainteresiranih. Te reforme, ki bo vpliyala tudi na socialni položaj vseh prihodnjih generacij, ni mogoče sprejeti čez noč. Davek na dodano vrednost v okviru davčne reforme je naslednja pomembna parlamentarna tema. Janša je opozoril, da samo še Slovenija poleg Albanije okleva s to davčno novostjo. Vladi tudi niso jasne praktične posledice te novitete. SDS opozarja na povečanje revščine. Danes že okrog 100.000 ljudi prejema socialno podporo, kar je v nasprotju s prizadevanji za socialno državo. Vlada še vedno ni našla načina za rešitev problema javnega dolga, prav tako pa ne podpira dovolj drobnega in srednjega podjetništva, ki je pespektivno in nudi nove možnosti zaposlovanja. Vlada žal še vedno rešuje primere industrijskih "črnih" lukenj, namesto da bi se resneje ukvarjala s prestrukturiranjem gospodarstva. Takšne sanacije brez ocene rezultatov in poročil o porabi denarja ter brez prevzemanja odgovornosti so neperspektivne. Zadnji primer je privatizacija slovenskih železarn, ki tokrat že tretjič dobivajo težko milijardno finančno injekcijo. To je med drugim povedal Janša in dejal, da se morata zaradi pritiska evropskih institucij opredeliti do preteklosti tudi stranki, ki sta doslej temu nasprotovali. Janez Janša meni, da sodelovanje strank slovenske pomladi, ki predstavlja vrednostni simbol, še vedno obstaja zlasti na lokalni ravni, glede delovanja tajnih služb pa je dejal, da ni civilnega nadzora nad delovanjem tajnih služb, vendar so merila za vstop v Evropsko unijo edino upanje, da se bo to spremenilo. Zadnja pustolovščina pripadnikov slovenske vojaško obveščevalne službe kaže na dejstvo, da niti obrambni minister nima nadzora nad njo. Janša je poteze naše diplomacije (meja s Hrvaško, Jelinčič v Beogradu, italijanske obljube) imel za nerodno spotikanje na diplomatskem plesnem odru, mediji pa premalo poročajo o delovanju opozicije v parlamentu.

Slovenska ljudska stranka

Na volitve samostojno

Ljubljana, 13. februarja - Okrog 200 članov vodstva Slovenske ljudske stranke, vključno z ministri, poslanci in državnimi svetniki, se je zbralo na posvetovanju v Semiču v Beli krajini. Ugotovili so, da so v vladni koaliciji različni pogledi na oblikovanje občin. Ustanoviti bi jih morali tam, kjer bi se ljudje zanje izrekli na referendumu, četudi ne bi bilo 5000 prebivalcev. Referendumu morajo biti zavezujoči za državni zbor in vlado, rešiti pa je treba še nekatera vprašanja financiranja občin in delitve pristojnosti med državo in občino. Merila za financiranje morajo biti jasnejša. Večinska volja ljudi in realnost naj bo tudi vodilo pri oblikovanju pokrajin. Na posvetu so sklenili, da bo šla stranka na lokalne volitve samostojno. Pričakuje zmago tako pri volitvah svetnikov kot volitvah županov. Delovanje stranke pozitivno vpliva na njeno krepitev, k čemur prispeva tudi vključevanje uglednih posameznikov v delovanje odborov stranke. • **J.K.**

Demokrati Slovenije

Uspeh na lokalnih volitvah

Ljubljana, 13. februarja - Glavni odbor Demokratske stranke Slovenije je sprejel delovni program do jesenskih lokalnih volitev. Posebej so opozarjali na nujnost ustanavljanja novih občinskih odborov stranke in pridobivanja novih članov. Uspeh prihaja, tako pri novih članih kot novih odborih, ki so že bili ali bodo ustanovljeni v Celju, Zagorju ob Savi, Kungoti in Turnišču. V nekaterih občinah imajo že prve predloge za kandidate za občinske svete, pa tudi za župane. Stranka lahko na občinskih volitvah doseže boljši uspeh kot pred štirimi leti. Dokaz za optimizem so volitve ljubljanskega župana, kjer je Danica Simšič prehitela kandidata SLS in ZLSD. Med aktivnejšimi so tudi gorenjski demokrati, ki so se v zadnjih tednih zbrali že dvakrat. • **J.K.**

Slovenski krščanski demokrati

Pravica do novih občin

Ljubljana, 13. februarja - Slovenski krščanski demokrati protestirajo, ker je komisija za lokalno samoupravo državnega zbora kar po vrsti zavračala zahteve po novih občinah, kar je neustavno. V državni zbor je prispelo 91 vlog za ustanovitev novih občin. Pozitivno jih je bilo rešenih le okrog 30, zato bo poslanska skupina slovenskih krščanskih demokratov prevzela predlagateljstvo za ostale občine. Ljudje imajo do novih občin pravico. Zato je treba vse zahteve, ki so prišle zakonito, obravnavati enakovredno.

Slovenski krščanski demokrati ob svetovnem dnevu bolnikov oziroma zdravstva izražajo zaskrbljenost zaradi **položaja, razvoja in odprtih vprašanj slovenskega zdravstva.** Razumejo tudi stisko slovenskega bolnika, ki se večkrat upravičeno čuti zapostavljenega, osamljenega in nemočnega. Celotno zdravstveno zakonodajo je treba uskladiti z zakonodajo Evropske unije oziroma Svetovne zdravstvene organizacije. Stranka razume tudi stisko zdravstvenih delavcev. • **J.K.**

GORENJSKI GLAS
Ustanovitelj in izdajatelj: Časopisno podjetje GORENJSKI GLAS KRANJ

Uredniška politika: neodvisni nestrankarski politično-informativni poltedenik s poudarkom na dogajanjih na Gorenjskem / **Direktor:** Marko Valjavec / **Odgovorna urednica:** Leopoldina Bogataj / **Novinarji in uredniki:** Marjana Ahačič, Helena Jelovčan, Igor Kavčič, Jože Košnjek, Lea Mencinger, Urša Peternel, Stojan Saje, Darinka Sedej, Vilma Stanovnik, Marija Volčjak, Cveto Zaplotnik, Danica Zavrl - Žlebir, Andrej Žalar, Štefan Žargi, Uroš Špehar (štipendist, dežurni novinar) / **Lektoriranje:** Marjeta Vozlič / **Fotografija:** Gorazd Šinik, Tina Dokl / **Priprava za tisk:** Media Art, Kranj / **Tisk:** DELO - TČR, Tisk časopisov in revij, d.d., Ljubljana / **Uredništvo, naročnine, oglasne trženje:** Zoisova 1, Kranj, telefon: 064/223-111, telefax: 064/222-917 / **Mali oglasi:** telefon: 064/223-444 - sprejemamo neprekinjeno 24 ur dnevno na avtomatskem odzivniku; uradne ure: vsak dan od 7. do 15. ure / Časopis izhaja ob torkih in petkih. Naročnina: trimesečni obračun - individualni naročniki imajo 20 % popusta: Za tujino: letna naročnina 140 DEM. Oglasne storitve: po ceniku. Prometni davek po stopnji 5% v ceni časopisa (mnenje RMI 23/27-92) / **CENA IZVODA:** 130 SIT (10 HRK za prodajo na Hrvaškem)

Seminar o uvajanju dualnega sistema

Za vajenca toliko kot za poslovno kosilo

"Če boste hoteli imeti dober kader, boste morali jemati vajence. Če gledate dolgoročno, ne boste mogli jemati kadrov kar s ceste..." je podjetja opozoril predstavnik GZS.

Kranj, 12. februarja - Območna zbornica za Gorenjsko je v sodelovanju s službo za izobraževanje pri Gospodarski zbornici Slovenije v ponedeljek pripravila seminar o vlogi podjetij v novem sistemu poklicnega in strokovnega izobraževanja. Toda čeprav je bil seminar v prvi vrsti namenjen podjetjem, so se ga udeležili predvsem šolniki, medtem ko s strani podjetij večjega odziva ni bilo.

Sistem vajeništva smo pri nas poznali do leta 1965. S prenovo poklicnega in strokovnega izobraževanja se vajenci spet vračajo, poskusno so ga uvedli z letošnjim šolskim letom za šest poklicev. V novem šolskem letu se bo število poklicev po dualnem sistemu še povečalo, in sicer na več kot dvajset. Slab odziv podjetij oziroma obrtnikov, ki še vedno z zadržki jemljejo vajence, pa je ena od glavnih težav pri vnovičnem uvajanju dualnega sistema. "Gospodarstvo mora prevzeti ključno vlogo pri poklicnem usposabljanju, saj šola sama ne more dati vsega, kar bodoči delavec rabi za poklic," je povedal **Janez Žakelj** iz službe za izobraževanje pri Gospodarski zbornici Slovenije. Vajenec bo po končanem šolanju usposobljen za delo, zato dosedanje pripravništvo ne bo več potrebno. Po mnenju gospodarske zbornice je dualni sistem treba uvajati postopno, gospodarstvo pa mora povedati, za katere poklice obstaja potreba po tovrstnem izobraževanju. "Če boste hoteli imeti dober kader, boste morali jemati vajence. Če gledate dolgoročno, ne boste mogli jemati kadrov kar s ceste..." je podjetja opozoril Žakelj, ki je tudi zavrnil pomisleke nekaterih, da vajenci podjetje drago stanejo. Kot je dejal, mesečna nagrada za vajenca znaša okrog osem tisočakov, torej toliko, kot podjetnik zapravi morda za eno poslovno kosilo... "Če podjetje rabi nove kadre, se po mojem mnenju takšna naložba vsekakor izplača," je dejal.

V letošnjem šolskem letu se po dualnem sistemu izobražujejo vajenci za poklice avtomehanika, avtokleparja, mizarja, zidarja, tesarja in mesarja. V šolskem letu 1998/99 pa bodo po tem sistemu izobraževali za poklice cvetličar, mesar, kuhar in natakar, frizer, mizar in tapetnik, zidar in tesar, avtomehanik, avtoklepar, klepar-krovec, finomehanik in urar, elektrikar-elektronik in elektrikar - energetik, steklar, usnjarski galanterist, izdelovalec usnjenih in krznenih oblačil.

V nadaljevanju seminarja so ravnatelji srednjih šol, kjer že izobražujejo po dualnem sistemu oziroma se na to pripravljajo, opozorili na številna odprta vprašanja in nedorečenosti pri uvajanju sistema vajeništva. Tako jih je zanimalo, kako bo z delovnimi knjižicami vajencev, zlasti tistih, ki še niso dopolnili petnajst let; kaj se bo zgodilo, če bo vajenec v šoli ponavljal; kakšna je prehodnost v običajni, šolski sistem. Veliko razprave je sprožilo tudi vprašanje, kaj bo z vajencem, če bo delodajalec umrl ali zaprl svojo obratovalnico. Kljub zagotovilu predstavnika zbornice, da bo plačevanje nagrade takšnemu vajencu prevzela zbornica, ravnatelji niso bili zadovoljni, saj so se vprašali, kje se bo potemtakem vajenec naučil potrebnih veščin. Zaradi takšnih in podobnih nedorečenosti so se udeleženci seminarja strinjali, da je treba še pred razširitvijo sistema na nove poklice najprej razrešiti vsa odprta vprašanja. • **U. Peternel**

Vse je odvisno od pogajanj z Jelovico

Škoda bi bilo, ko bi projekt "biomasa" pogorel

Za energetski projekt ogrevanja Preddvora na biomaso bi občina lahko dobila sredstva iz programa Phare in nepovratna sredstva države ter iz Avstrije, vendar se je zataknilo pri pogajanjih z Jelovico.

Preddvor, 13. februarja - Iz teh treh virov bi lahko dobili polovico potrebnega denarja za investicijo, ostalo bi predstavljali vložki delničarjev in posojila. Žal pa se je zataknilo pri pogajanjih z Jelovico. Preddvorski obrat Jelovice naj bi namreč za ogrevanje z lesnimi sekanci zagotavljal surovino, njihova pa naj bi bila tudi kotlovnica.

S tem bi si jelovica zagotovila dvoje: lastninski delež v družbi in brezplačno ogrevanje za svoje objekte. Toda kot pravi župan občine Preddvor **Miran Zadnikar**, so se pogajanja z Jelovico žal zaustavila, ker to podjetje precenjuje vrednost svojega deleža v projektu. Surovino želijo prodajati po tržnih cenah, toplotno energijo pa dobiti po izredno ugodnih cenah. Tu pa z nosilcem projekta, občino Preddvor, ki je za ogrevanje z biomaso naročila študijo in s projektom kandidirala za mednarodna posojila, še vedno niso prišli skupaj. Pogajamo se še, pravi župan Zadnikar, in če bodo pogajanja uspela, lahko računamo na skorajšnji začetek te velike naložbe. V nasprotnem primeru pa bo projekt iz študije "padel" in z njim finančne možnosti, ki jih za ekološko ogrevanje naravnost ponujajo tako mednarodni viri kot država Slovenija. • **D.Ž.**

Za vrtec 5 milijonov tolarjev

Rateče, 12. februarja - Kranjskogorska občina je lani temeljito obnovila vrtec v Ratečah, ki ga leta 1977 Ratečani zgradili s samoprispevkom in prostovoljnim delom. Vrtec so v začetku obiskovali tudi otroci iz drugih zgornjesavskih krajev. Do lani vrtec ni bil nikoli obnovljen, zato je sanitarna inšpekcija opozarjala na nekatere pomanjkljivosti. Občina je v obnovo vrtca vložila več kot 5 milijonov tolarjev: obnovila je sanitarije, okna in napeljala centralno ogrevanje. Letos bodo okoli vrtca uredili tudi otroško igrišče. • **D.S.**

Kranjski svetniki še vedno sede v "razredu"

Kranj, 13. februarja - Pred dobrim letom je kranjski župan Vitomir Gros občinske svetnike presedel. Prej so sedeli za mizami, razporejenimi v oval, prek katerih so lahko gledali drug drugega, zdaj pa sedijo kot v šolskem razredu; drug za drugim, razen v hrbte jim je dopuščen le pogled na prva moža sveta in na vodje občinskih oddelkov z županom na čelu. Svetniki so zaradi tega takoj protestirali in zahtevali, da se sejna dvorana vrne v stari tir, 26. februarja lani so s celo s sklepom svetovali županu, naj hud problem reši arhitekt, ki bo gotovo znal mize in stole postaviti tako, da bo za njimi dovolj prostora tudi za udobno sedenje šefov občinskih oddelkov, ki so običajno prisotni na sejah mestnega sveta. Ko so svetniki pred dnevi pregledovali sklepe sveta za tri leta nazaj, so med drugim naleteli tudi na sklep o ureditvi sejne sobe, ki še vedno ni uresničen. Župan jim je razložil, da arhitekt še vedno izdeluje načrt ureditve, sami pa so bili prepričani, da se župan iz njih preprosto norčuje. • **H. J.**

Jeseniški svetniki o JEM

Predelovalni obrat je zastarel

Jeseniške mesnine so poleg škofjeloške klavnice edina večja klavnica na Gorenjskem.

Jesenice, 12. februarja - Predelovalni obrat jeseniške klavnice je zastarel in inšpektorji že tri leta opozarjajo, da ga bodo zaprli. Manjše klavnice propadajo in se bodo še zapirale, v jeseniški upajo, da bodo obstali kljub vedno hujši lojalni in nelojalni konkurenci.

Dr. veterine Tomaž Pirih je na zadnji seji jeseniškim svetnikom predstavil problematiko JEM, p.o. - Jeseniških mesnin, ki so v minulem obdobju recesije doživele kar precej sprememb.

Ob koncu lanskega leta so postali delniška družba, v kateri imajo štiri zadruge 45-odstotni delež, drugi lastnik je Kmečka družba, 12 odstotkov pa je notranjih lastnikov.

JEM danes zaposluje 50 ljudi in ima le 4 prodajalne mesa, saj so jih zaradi zmanjšane kupne moči prebivalstva in hude konkurence morali zapreti v Ratečah, v Mojstrani, na Hrušici in na Javorniku.

Kako zelo je upadla proizvodnja in predelava, kaže podatek, da so včasih pripravljali meso in mesne izdelke za kar 4.000 obrokov v nekdanji železarni, danes pa tega ni več, kot je znatno upadel turistični obisk in dobava mesa v turistične centre.

Pojavila se je tudi zasebna lojalna in nelojalna konkurenca, upad oddaje živine pa je na Gorenjskem tako hud, da se zapirajo manjše klavnice. Na Gorenjskem je klavnica v Škofji Loki, ki je v Mercatorjevi lasti in ima probleme z lokacijo, nato sledi jeseniška klavnica, manjši sta še v Radovljici in v Bohinju.

JEM nikoli ni imela špekulativnih uvozov mesa, vedno so kupovali doma. Vsa govedina je z Gorenjskega, svinjina pa iz uvoza, pretežno iz Holandije in Madžarske. JEM si prizadeva, da bi Gospodarska zbornica uvedla blagovne znamke za posamezne proizvode domačega izvora.

V JEMU so tako izdatno racionalizirali delovno silo in obseg dela, največji kupci mesa in mesnih izdelkov pa so gorenjski trgovci. Najhujši problem pa imajo z zastarelo tehnologijo, saj jih inšpektorji že tri leta opozarjajo, da bodo zaradi dotrajanosti in neustreznosti zaprli predelovalni obrat na Jesenicah. JEM bi radi zgradili nov predelovalni obrat na prostoru na Plavžu, ko bodo imeli dovolj sredstev.

Na vprašanje jeseniške svetnice, kako je z vzporednim podjetjem, zaradi katere je bila v JEM uvedena revizija, je direktor Tomaž Pirih dejal, da je bila revizija opravljena in da se je podjetje pripojila k JEM.

D.Sedej

Vzdrževanje zdravstvenega doma

Bled - Blejska občina se je lani na razpis ministrstva za zdravstvo prijavila s tremi zahtevki za naložbe oz. investicijsko vzdrževanje Zdravstvenega doma Bled. Za preureditev in sanacijo sanitarij, za pleskanje doma in za preureditev prostorov za nujno medicinsko pomoč bi potrebovali 19,5 milijona tolarjev. Na Bledu pričakujejo, da jim bo dobrih devet milijonov tolarjev zagotovilo ministrstvo, ostalo pa naj bi prispevali občina iz proračuna in zdravstveni dom iz sredstev, ki jih dobi na podlagi koncesijskih pogodb. • **C.Z.**

Enajst programov javnih del

Bohinjska Bistrica - V bohinjski občini bodo tudi letos z javnimi deli zmanjševali brezposelnost. Na prvi razpis zavoda za zaposlovanje naj bi prijavili enajst programov, ki so se izvajali že lani in za katere želijo, da se nadaljujejo tudi letos. Med te programe sodijo pomoč manj uspešnim učencem, psihosocialna pomoč družinam na domu, gospodinjska pomoč in nega starih in invalidnih ljudi na domu, čiščenje in urejanje javnih površin, prireditvenih prostorov, sprehajalnih poti, hotelov, korita Mostnice, obale jezera ter pašnikov, paša živine - in tako dalje. V celoletne programe naj bi vključili najmanj petnajst brezposelnih, v ostale, ki bodo potekali predvsem v času poletne turistične in pašne sezone, pa še osemnajst. Občina je v proračunu za javna dela zagotovila šest milijonov tolarjev, v to pa so všteta tudi sredstva zavoda za zaposlovanje. • **C.Z.**

Konec nereda z neprometnimi znaki?

Bled - V blejski občini želijo narediti konec neredu pri postavljanju neprometnih znakov. Ugotavljajo, da se tovrstni znaki postavljajo vsevprek in da predvsem v križiščih, ki bi morala biti še posebej urejena, stoji več neenotno oblikovanih reklamnih in drugih neprometnih znakov. V občini so že pripravili odlok o neprometnih znakih, osnutek je občinski svet na prvi letošnji seji že tudi sprejel in če se v nadaljnjem postopku le ne bo kaj zapletlo, bo letos spomladi že začel veljati. Po predlaganem odloku naj bi stare in neprimerne znake odstranili in lastnikom ponudili postavitev novih, za katere bi potlej skrbela občina oz. pooblaščeni izvajalec. Z odlokom bodo tudi določili, kje bo dovoljeno postavljati velike "jumbo" plakate. • **C.Z.**

Odlokov o reji psov ni mogoče sprejeti

Jesenice, 12. februarja - Jeseniški svetniki so večkrat zahtevali, da se sprejme odlok o reji in psov in ostalih živali na območju občine. Občasno se namreč pojavljajo kar hude pritožbe na rejo psov in drugih domačih živali v stanovanjskih soseskah, saj nekateri lastniki pretiravajo s številom domačih živali, ki v strnjenih naseljih tako ali drugače motijo okolico. Ko pa so strokovne službe začele pripravljati tak odlok, so presenečeno ugotovile, da je zakon o veterinarstvu ukinil prejšnji zakon o zdravstvenem varstvu živali in je zato prenehal veljati tudi stari odlok o reji psov. Po novem zakonu o veterinarstvu pa občine niso več pristojne za sprejemanje takih odlokov, podzakonskih predpisov pa še ni. Občine tako niso več pooblaščene sprejemati občinskih odlokov za urejanje tako problematičnega področja, kot je reja psov in ostalih živali. Zato so na Jesenicah pozvali Ministrstvo za kmetijstvo, gozdarstvo in prehrano, naj pojasni, kdaj bodo izdali podzakonski predpis o registraciji, cepljenju, označevanju in reji psov ter o postopku z neregistriranimi in necepljenimi psi. • **D.S.**

Obnova kovačnice na Dovjem

Dovje, 12. februarja - V kulturnem domu na Dovjem so se zbrali ustanovitelji razvojne zadruge in se pogovorili o dosedanjem delu. Kot prednostno nalogo iz programa celostnega razvoja podeželja in obnovo vasi so krajani na Dovjem izbrali obnovo stavbe kovačnice na Dovjem. V tej hiši naj bi bil prostor že obstoječe zbiralnice za mleko, trgovina za prodajo domačih izdelkov - v nadstropju pa bi radi uredili čimbolj domač prostor, kjer bi goste z domačimi dobrotami tudi postregli. Poiskali naj bi tudi prostor za sirarno. Stavbo kovačnice je zadruga Sava iz Lesc brezplačno prenesla v lastništvo občine Kranjska Gora, ki tudi sicer zelo pomaga pri ureditvi Dovjega. Obnova kovačnice naj bi stala 21 milijonov tolarjev. • **D.S.**

LJUDSKA UNIVERZA KRANJ
C. Staneta Žagarja 1

VPIS v II. semester

Poleg splošnih tečajev tujih jezikov se lahko odločite tudi za:

- *individualni pouk*
- *konverzacijske tečaje*
- *tečaje poslovnega jezika*
- *tečaje po vaši meri*
- *hitre obnovitvene tečaje - **en dan s tujcem***
- *pripravo na maturo*
- *pripravo na mednarodne izpite*

Za vas tudi ⇒ prevajamo

Pokličite: ☎ 22 22 26

ZRCALCE, ZRCALCE

Naklanski župan prišel, kranjski ne

Po šolah se ob različnih priložnostih vrste različne slovesnosti in človek, ki semintja pokuka nanje, je prepričan, da česa novega, izvirnega ne more več videti. A je bila svečanost ob 30. obletnici Prešernove osemletke na Zlatem polju prejšnji petek presenetljivo izvirna, posebna, nova.

Nanjo so bili razen sedajih in nekdanjih delavcev šole povabljeni tudi številni zunanji gostje, največ seveda s področja šolstva. Med gosti pa smo opazili tudi vedno nasmejanega župana občine Naklo Ivana Štularja, ki s kranjsko šolo nima dosti skupnega; razen to, da so naklanski šolarji do tega šolskega leta hodili v Prešernovo šolo. Ko smo se ozirali za kranjskim županom Vitomirjem Grosom, smo se zaman. Zdaj se sprašujemo, v čem je razlog, da kranjskega župana, ki se sicer rad udeleži celo manj slovesnih prireditev različnih društev, na obletnico Prešernove šole, ki stoji v Prešernovem mestu, ni bilo. Se je bal, da mu bodo (spet) povedali, da šolska streha pušča? Ali pa šolniki niso prav napisali naslova na kuverti s povabilom?

Na občinskem svetu prva informacija o stanovanjskem objektu

Šenčurju se obeta stanovanjska gradnja

Poleg letošnjega proračuna, ki bo vreden okoli 540 milijonov tolarjev, svetniki tokrat tudi o gradnji stanovanj.

Šenčur, 11. februarja - Predstavniki občine in Stanovanjske zadruge v Kranju so se že pred časom pogovarjali o možnosti stanovanjske gradnje v občini Šenčur, tokrat pa so na seji občinskega sveta že prisluhnili informaciji o načrtovanem stanovanjskem objektu. Sicer pa so svetniki v sredo razpravljali o letošnjem proračunu ter o vrsti za občino pomembnih odlokov.

Stanovanjska problematika v občini Šenčur doslej ni bila v oči, vendar pa sedaj kaže, da bodo morali vendarle zgraditi nekaj stanovanj. En stanovanjski objekt že stoji, stanovanjska zadruga ga bo adaptirala, v njem pa bo pet manjših stanovanj. Te načrte bi lahko uresničili že v letošnjem prvem polletju, nam je pred časom povedal župan Franc Kern. Dogovarjajo pa se še za gradnjo večjega objekta v središču novega naselja. Idejni načrti za stavbo, ki bo merila predvidoma 38-krat 15 metrov, so že narisani. V pritličju bi bili prostori namenjen poslovni in storitveni dejavnosti, kakršne so v novem naselju z velikim številom prebivalcev neobhodno potrebne, v vrhnjem delu pa bi bila stanovanja. Tudi gradnja te stavbe bi se lahko začela že letos, v občini pa si bodo prizadevali, da bi imeli domačini prednost pri nakupu teh stanovanj. Zaenkrat še ni dogovora o tem, koliko bo v objektu občinskih stanovanj za najem in koliko za tržišče. Sicer pa so se tokrat dogovorili, da za poslovno stanovanjski objekt pridobijo še druge ponudbe. • **D.Z.Žlebir**

Kulturna revitalizacija gradu

Preddvor, 13. februarja - Občina Preddvor je v okviru mednarodnega programa Phare kandidirala za vrsto projektov. Eden med njimi je tudi tako imenovana kulturna revitalizacija gradu v Preddvoru. Gre za grad, v katerem še vedno domuje skupina otrok Vzgojnega zavoda Preddvor. Slednji je zadnja leta svoje gojence večinoma že namestil po stanovanjskih skupinah v Preddvoru in Kranju, tako da domačini računajo na to, da bo grad kmalu izpraznjen. Z njim imajo vrsto načrtov, med drugim naj bi bilo v njem središče izmenjave otrok in učiteljev v poletnih šolah komunikacije, v gradu pa naj bi organizirali tudi visoka lutkovno in likovno šolo. Ministrstvi za kulturo in šolstvo sta zamisel podprli, s slednjim pa morajo v Preddvoru rešiti tudi lastninska razmerja. Grad bi namreč radi uredili, prav tako park okoli njega ter pot, ki bi središče vasi povezovala s pokopališčem. • **D.Ž.**

Prvi evropski festival smučanja po starem

Cerkno, 8. februarja - Društvo GORA je skupaj z občinama Ajdovščina in Cerkno na črnovrškem smučišču Smučarskega centra Cerkno pripravilo prvi evropski festival smučanja po starem. Udeležile so se ga ekipe iz treh držav Avstrije, Italije in Slovenije, iz znanih smučarskih centrov Mitersilla, Moene in Livignia ter Bovca, Krope, Škofje Loke, Bohinjske Bele in skupina Edmunda Čibeja s Predmeje, ki je bila pravzaprav organzatorka srečanja. Slovesna otvoritev tekmovanja z nastopom cerkljanskih laufarjev je bila ob najsodobnejši štirisedežnici Smučarskega centra Cerkno, pred tem pa sta v središču Cerkna udeležence pozdravila župana občin gostiteljic Kazimir Bavec in Janez Podobnik. V posamičnem tekmovanju je nastopilo 82 oldtimerjev, v skupinskem pa osem ekip. Med udeleženci je bil najstarejši 81-letni Ferdo Kravanja iz Bovca. Zanimiv je bil tudi nastop slovenske demonstratorske skupine modernega telemarka, ki jo vodi Miran Stanovnik. • **šef**

Laufarji že kličejo pomlad

Cerkno, 10. februarja - Še slaba dva tedna nas loči od pustne nedelje, zato je v cerkljanski laufarski druščini že zelo živahno. Prvi njeni liki "Ta tirjasti" so se na planem prikazali že prvo nedeljo po novem letu, zdaj pa jim sledijo še drugi in koledujejo po Cerknem in okoliških vaseh. Nabrali so tudi mah in že sešili pustovo obleko, zdaj pa pripravljajo obleki za "Ta bršljanovega" in "Ta smrekovega" ter krpajo in urejajo za vse preostale laufarske like. Novih mask letos ne bo, čeprav se je nekaj šušljalo o "Ta Podobnem". Vodstvo laufarskega društva je medtem sklenilo, da bosta osrednji prireditvi na pustno nedeljo, 22. in na pustni torek, 24. februarja. Letos pa bodo prvič pripravili tudi petkovo prireditev, na katero bodo v goste povabli skupino šem iz Liga nad Kanalom, podgrajske škoromate in člane pustnega drutva Guriča vas pri Ribnici. Skupaj se bo predstavilo okrog 100 pustnih likov iz vseh koncev Slovenije. Cerkljanski laufarji pa bodo morali tudi k drugim. Odločili so se, da letos gredo samo na Ptuj, kjer bodo 14. februarja pripravili srečanje slovenskih skupin. • **šef**

Ocenjevanje lovskih trofej - Na podlagi lanskih gospodarskih načrtov o gospodarjenju in gojitvi divjadi v teh dneh potekajo ocenjevanja trofej lani uplenjenih divjadi. Takšno ocenjevanje je bilo sredi minulega tedna za lovske družine Jezersko, Storžič, Tržič in Udenboršt pri Marinšku v Naklem. Prihodnji teden pa se bodo lovci sestali na Gorenjskem sejmu in ocenili uplenjeno divjad na podlagi meddržavnega sporazuma o gojitvi jelenjadi med Slovenijo in Avstrijo. • A. Ž.

Škofja Loka - V ponedeljek je bila ob spomeniku 50 ustreljenim talcem za Kamnitnikom pri Škofji Loki tradicionalna spominska komemoracija, ki jo organizira Občina Škofja Loka in Območno združenje borcev in udeležencev NOB Škofja Loka. V kulturnem programu, ki ga je oblikoval Marko Črtalič, so poleg recitatorjev nastopili tudi Komorni pevski zbor Loka in Mestni pihalni orkester, priložnostni govor je imel Ivan Franko, nekaj mislimi in molitvijo pa je sodeloval tudi župnik iz Stare Loke Andrej Glavan. • Š.Ž.

Sora, 12. februarja - Hiša Kulinarike Jezeršek v Sori je s kulturnim programom ob slovenskem prazniku minuli teden predstavila novi katalog. Kataloška promocija je bila tudi zanimiva in izvirna promocija kulinarničnih posebnosti ter jedi ob ob praznikih in dnevih, ki se bližajo. Predstavljene so bile pustne, postne in velikonočne jedi. V kulturnem programu so nastopili učenci šole iz Sore in domačini. Predstavitev pa je vodil prof. Janez Bogataj. • A. Ž.

Tržiški malčki v Planici

Tržič, 11. februarja - Začetek februarja so starši odpeljali dvanajst otrok iz vrtcev Deteljica, Križe in Grad v Dom Planica, kjer je Vzgojno varstveni zavod Tržič letos organiziral že tretje zimovanje. Ker so stroške zimovanja v celoti plačali starši, udeležencev ni bilo prav veliko, vendar so ti preživeli prijeten teden v dolini pod Poncami. Tam so se učili smučanja in užili še druge radosti na snegu, predvsem sankanje. V spremstvu dveh mentoric so si ogledali planinške objekte in izvir Zelencev. Sredi tedna je malčke obiskala ravnateljica zavoda. Za konec zimovanja so v petek odšli skupaj s starši do planinskega doma v Tamarju. Ker imajo v tržiških vrtcih tudi veliko navdušenih malih planincev, bodo poleti spet pripravili planinski tabor na Kofcah. • **S. Saje**

Vojaki odhajajo domov

Bohinjska Bela, 13. februarja - V vojašnici na Bohinjski Beli bo danes ob 13. uri slovenost ob končanem služenju vojaškega roka. V gorskem bataljonu je usposabljanje sklenila že 14. generacija vojakov. Najboljšim izmed njih bodo tudi tokrat podelili priznanja. Kot je že v navadi, so na svečanost povabili starše in druge svojce vojakov. Med 12. in 15. uro bo možen ogled vojašnice tudi za vse druge, ki se želijo pobliže seznaniti z vojaškim življenjem v gorski enoti Slovenske vojske. • **S. S.**

Slednjič v Žireh le Domplan

Žiri, 13. februarja - Tudi občina Žiri se priključuje odločitvi ostalih treh občin, ki so jih službe za urejanje prostora Občine Škofja Loka lani ob koncu leta na hitro pustile na cedilu. V četrtek so se na občinskem svetu odločili, da naj župan podpiše pogodbo s kranjskim podjetjem Domplan, ki naj bi predvsem dokončalo vsa potrebna dela in postopke, da bi bil prostorski načrt Žirov (ki ga je občinski svet že sprejel) tudi pri državi potrjen. Ali pa bo to podjetje tudi v naprej skrbelo za potrebne strokovne osnove, svetovanje in pojasnila, kdaj in po kakšni ceni, se v Žireh še niso odločili. • **Š.Ž.**

Obrtniki so se zbudili

Žiri, 13. februarja - Zadnja seja občinskega sveta Žirov je pokazala, da se je pri žirovskih obrtnikih le nekaj premaknilo: če so doslej več ali manj ignorirali pozive občine, da naj se organizirajo in povedo, ali naj se občina vključi v medobčinski sklad za pospeševanje obrti in podjetništva, in se nato občina Žiri kot edina za to ni odločila, sedaj pihajo novi "vetrovi". Ko so v četrtek obravnavali predlog za vključitev v Pospeševalni center za malo gospodarstvo in Lokalni podjetniški center, je bilo doseženo soglasje za to sodelovanje, slišati pa tudi to, da bi se občina vključila v že prej omenjeni sklad. Vesti o ugodnih kreditih torej le niso ostale na žirovski občinski meji. • **Š. Ž.**

Partizan končno le balinarjem

Žiri, 13. februarja - Vse kaže, da se bo končno, po treh letih težav občinskega sveta v Žireh, le zaključila zgodba o tem, kdo naj upravlja Družbeni doma Partizan. Potem ko so s težavo le izpraznili in odstranile nekdanje nevestne najemnike, je vse lansko leto pereče vprašanje, kdo pa naj bo upravljavec, ki bo skrbel za to, da dom ne začne propadati in da bi še naprej vsaj približno služil svojemu namenu. Vse od jeseni je bilo odprto vprašanje, ali naj bodo to žirovski balinarji, ki so sicer znani po tem, da na svojih objektih znajo vzdrževati red. Koliko različnih pogledov na to, kakšna naj bo usoda doma, nenavsezadnje pričajo tudi javna pisma peticije in protesti v medijih, predvsem pa se vse bolj jasno kaže, da je predstavnike ostalih društev nekdo krepko in načrtno zavajal z lažjo, da bodo balinarji dom celo podrli. Občinski svet se je v četrtek odločil: z domom naj upravljajo balinarji, na košarkarskem igrišču naj postavijo začasno (nepokrito) balinišče, skliče pa naj se tudi sestanek, kjer se vsem zainteresiranim društvom pojasni, kakšne so pravice in možnosti za nadaljnjo uporabo doma. • **Š. Ž.**

Je razlika med ravnateljem in direktorjem?

Škofja Loka, 13. februarja - Že vse od jeseni poteka na občinskih svetih štirih občin na Škofjeloškem obravnava odlokov o ustanovitvi skupnih javnih zavodov s področja izobraževanja in kulture, pa se še vedno pojavljajo tudi zelo utemeljene pripombe. V četrtek je svetnica Valentina Nastran opozorila na različne pristojnosti, ki jih npr. ima direktor Ljudske univerze v primerjavi z ravnateljem knjižnice, čeprav je jasno, da so npr. pristojnosti pri urejanju delovnih razmerij med direktorjem, ravnateljem in svetom zavoda enako razdeljene. Ker bi sprememba pomenila nov krog obravnave teh odlokov po vseh občinskih svetih, se je morala svetnica zadovoljiti z ugotovitvijo, da gre le za različne "dikcije", manj na mestu pa so bili poskusi to opravičiti z različno naravo dejavnosti. Res seveda je, da na različnih ministrstvih zakone različno berejo, res pa tudi, da ponujene osnutke na občinah slepo prepisujejo. • **Š. Ž.**

Kako varovati pitno vodo

Škofja Loka, 13. februarja - Potem ko je škofjeloški občinski svet v oktobru zavrnil predlog sprememb in dopolnitev odloka o varstvu pitne vode v občini Škofja Loka v prvi obravnavi, tudi ni manjkalo težav in vročih razprav pri četrtkovem drugem poizkusu. Le vztrajanje na tem, da Škofja Loka nujno potrebuje novih 100 litrov zelo kvalitetne pitne vode iz vrtine na Visokem v Poljanski dolini, je prepričalo svetnike, da so odlok v prvem branju sprejeli, pa čeprav na številna vprašanja niso dobili prepričljivih odgovorov. Hitro so se sporazumeli za način urejanja odškodnin zaradi omejitev pri uporabi zemljišč, ni pa bilo pravega odgovora, ali bo tak odlok zavrl izgradnjo dodatnih prenočitvenih zmogljivosti na Visokem. Nedorečeno ostaja dejstvo, da je na tem območju kamnolom, za katerega sanitarna inšpekcija meni, da ga je potrebno zapreti, na drugi strani pa bo na varovanem območju iztok iz poljanske čistilne naprave, ki pa da na talnico ne bo vplival. Nedorečeno je ostalo tudi varstvo vodnih virov na Bukovškem in Praprotniškem polju (v Selški dolini) in ukrepi pri transportu nevarnih odpadkov iz Železnikov, in da o tem, da naj o odloku razpravlja tudi prizadeta občina Gorenja vas - Poljane, pri sklepih pozabili, niti ne govorimo. • **Š. Ž.**

Sejem Moda - Fashion 98, petinštirideseta ponovitev

Moda ne zapoveduje, moda daje izbiro

Podoba letošnjega modnega sejma Moda - Fashion 98 je takšnale: blizu dvesto razstavljalcev, med njimi dobra tretjina iz tujine, z bienalno strokovno prireditvijo Kontri pa še nekaj več; priznane domače in tuje blagovne znamke, ki obetajo kakovost; celovit prikaz domače modne industrije; vrača se tudi usnjarska industrija.

Moda na zanimiv in izviren način izraža človekovo ustvarjalnost, je ob otvoritvi letošnjega sejma Moda - Fashion 98 dejal častni gost in slavnostni otvoritelj prireditve Marjan Podobnik, podpredsednik slovenske vlade, ki je ob tej priložnosti ocenil tudi težave slovenske tekstilne industrije. Na sejmu se predstavljajo njeni najuspešnejši predstavniki, ki se uspešno uveljavljajo v svetu. Toda njeni konkurenčnosti je na poti vrsta težav, za katere pa država zaenkrat še nima pravih odgovorov, je dejal. Sicer pa bo o tem v poznejših sejemskih dneh izrečenih še veliko besed, kajti sejemsko prireditev spremlja tudi več okroglih miz na to temo.

Med najbolj odmevnimi obsejemskimi prireditvami so vsekakor modne revije, ki so letos tematske, na njih pa je mogoče videti, kaj napovedujejo modne smernice za jesen in zimo 98/99. Napovedujejo in ne zapovedujejo, saj moda ni zbir zapovedi, ki bi se jih morali togo držati, temveč možnost izbire, kar je v uvodnem govoru poudaril tudi slavnostni otvoritelj. Značilnost mode devetdesetih let je želja po prepoznavnosti, individualnosti. Že ob otvoritvi smo se o tem prepričali, ko so najvidnejši predstavniki slovenske modne industrije pokazali, kako se obleči prihodnjo jesen, kasnejše modne revije pa so navrgle še več predlogov. Oblačila, perilo, obutev, pokrivala, modne dodatke, pa si vsakdo izbira svoji osebnosti primerno, moda aktualne sezone mu je pri tem zgolj v oporo. Zadnji sejemski dan se predstavlja tudi hrvaška moda, kar obiskovalcem daje možnost primerjave, kako se oblačijo drugod. Sodeč po otvoritveni modni reviji bo jesensko oblačenje pri nas precej konvencionalno, v pretežno temnih, črnih in sivih ter jesensko rjavih tonih.

Vsakoletni modni sejem si ogleda okoli petnajst tisoč obiskovalcev. Letos so poleg vsega drugega videli še nekaj spektakularnih dogodkov, eden med njimi je nedvomno predstavitev modnih oblikovalcev, ki so prišli v finalni izbor pri izbiri kreacije za Miss Slovenije 97.

Kaj torej dodati k letošnjemu modnemu sejmu? Najbolje si ga je ogledati na lastne oči, kajti modo je treba gledati, da vidimo, kaj nam ima povedati. Zato naj tudi na tem mestu o njej več povedo fotografije.

• D.Z.Žlebir, foto: G. Šinik

Mozaik prihajajoče jesensko-zimske mode.

BETO Tex - KAKOVOSTNA OBLAČILA ZA PROSTI ČAS

Oblačila BETOTEX so znana že vrsto let in to ne le v Škofji Loki in okolici, ampak skoraj po vsej Sloveniji. Svoje izdelke so predstavili že na mnogih modnih revijah in zanje dobili številna priznanja.

Pred nekaj leti so trg preplavili ceneni uvoženi tekstilni izdelki in domačim izdelovalcem povzročili precejšnje težave. Razmere pa se zdaj že spreminjajo. Kupci postajajo zahtevnejši in niso več zadovoljni s poceni, a nekakovostnimi izdelki. Tega se zavedajo tudi v BETOTEXU. Specializirali so se na izdelke za šport (predvsem pohodništvo) in prosti čas. Želeno kakovost izdelave ter sodobne in privlačne kroje jim omogoča lastna proizvodna delavnica pri Sv. Duhu. Vodi jo Tone Bevk, vsi zaposleni v njej imajo vsaj srednješolsko izobrazbo in so strokovno zelo dobro usposobljeni. Izdelki so narejeni iz kvalitetnih domačih in uvoženih materialov.

Najpomembnejši izdelki BETOTEXA so pohodne hlače, vrhnje hlače, vetrovke - anoraki (tudi kompleti) za treking, za na kolo, za turno smučanje itd.

Oblačila so iz močne in lahke tkanine, ki diha, a je ne prepiha in ne premoči (podobne lastnosti kot GORETEX). Sodobna težnja je namreč v večplastnem oblačenju. Namesto okornih oblačil kupci zahtevajo kakovostne tanjše materiale z naštetimi lastnostmi. Izdelujejo tudi moške in ženske trenirke.

Izdelke ponujajo v lastni **Trgovini v Škofji Loki, na Spodnjem trgu 2, (pri Kašči)** po zelo konkurenčnih cenah. **Del. čas: vsak dan od 9.00 do 13.00 in od 15.00 do 19.00, ob sobotah od 8.00 do 12.00.**

Tel.: 064/623-280, fax: 064/631-747

BETOTEX - kvalitetna oblačila za šport in prosti čas

Pri naročilu večjih količin naredijo oblačila po želji naročnika, lahko tudi z njegovim logotipom in v želeni barvi. Nakup domačih izdelkov ima še eno prednost - pri BETOTEXu pri njih kupljenim oblačilom po želji skrajšajo ali podaljšajo rokave in hlačnice.

Tudi domače blagovne znamke so lahko kvalitetne in to

BETO Tex zagotovo je!

Spodnje perilo za vse okuse

Voglje, 13. februarja - Proizvodnja spodnjega perila in konfekcije Zu - Ja iz Vogelj, ki ga vodi Jana Zupanc, kupcem ponuja okrog 47 artiklov spodnjega perila. Gre za izdelke visoke kvalitete, saj so materiali izključno slovenskega porekla.

Podjetje **Zu - Ja**, kjer šivajo in prodajajo spodnje perilo že šest let, je sestavljeno iz šiviljskega obrata in iz industrijske trgovine, kjer prodajajo svoje izdelke. Poleg **Jane Zupanc** je zaposlenih še pet šivilj, na lastne oči pa smo se prepričali, da imajo veliko dela. Prodajajo v glavnem spodnje perilo, poleti pa tej ponudbi dodajo še majice s kratkimi rokavi in dolge hlače iz viskoze. Ponudba spodnjega perila je zelo pestra, saj izdelujejo otroško, žensko in moško spodnje perilo. Poleg tega pa šivajo tudi perilo za močnejše postave in nosečnice. Svoji ponudbi so sedaj dodali tudi modrčke.

Jana Zupanc vse kroje riše sama. Da bi se prepričala o kvaliteti nastalega perila, novosti najprej preizkusijo. Če je potrebno, določen izdelek potem še izboljšajo. Med materiali prevladuje bombaž, dodajajo pa tudi nekaj elastina. Cene izdelkov so zelo ugodne, zato se lahko pohvalijo z velikim obiskom v svoji trgovini. Njihovi izdelki pa se dobijo tudi v mnogih trgovinah širom Slovenije.

Med 47 vrstami izdelkov najdemo: različne spodnje hlačke, spodnje majice, bodyje, modrčke in boksarice. Med barvami pa prevladujeta bela in črna. Izdelujejo tisto, po čemer kupci največ povpraševajo. Svoje izdelke popravijo tudi po željah kupcev. Pravijo, da bi izdelovali še mnogo več artiklov, če bi zmogli vse delo.

Če torej želite kupiti kvalitetno in lepo spodnje perilo zase ali za svojo družino obiščite Proizvodnjo spodnjega perila in konfekcije **Zu - Ja**, ki jo vodi **Jana Zupanc**. Odprto imajo od ponedeljka do petka od 8. do 15. ure in od 16.30 do 19. ure, ter ob sobotah od 9. do 12. ure. Najdete jo Na vasi 24 v Vogljah, njihova telefonska številka pa je: **491 - 486.**

ZVEZDA
TEKSTILNA TOVARNA, d.d.
KRANJ
centelin®

Zvezda, tekstilna tovarna, d.d., Kranj

Kvalitetne medvloge gredo tudi na tuje trge

Med gorenjskimi tekstilci, ki se letos predstavljajo na sejmu Moda - Fashion 98, je tudi Zvezda, Tekstilna tovarna, d.d., iz Kranja. Ta znani proizvajalec medvlog za tekstilno, usnjarsko in obutveno industrijo je pretežni izvoznik, saj kar tri četrtine svojih izdelkov proda na tuje, v države Evropske unije in v azijske države, četrtina pa je namenjena domačemu trgu in tržiščem na območju bivše Jugoslavije. Zvezdine medvloge so izdelane na bazi tkanin, pletenin in netkanih tekstilij.

GORENJSKI GLAS
vsak
TOREK in PETEK

POMLAD 98
že pri nas
MODNI SVET
MODNA OBLAČILA
Koroška 2, KRANJ
tel. 064 22 26 80
Tavčarjeva 3, KRANJ
tel. 064 22 14 90

MUSTANG
NEMŠKA MODNA PALETA JEANSA IN OBLAČIL IŠČE NOVE TRGOVINE IN BOUTIQUE ZA PRODAJO SVOJIH IZDELKOV!
EUROJEANS s.p.
tel.:062 226 871 in 062 225 840

TRGOVINA ŽIDA
Tavčarjeva ulica 29, 4000 KRANJ, ☎ 064/221-740
◆ pestra izbira modnih tkanin
◆ bogat izbor oblačil za dojenčke in otroke od 0 do 16 let
(garniture za dojenčke, plišati pajacki, bodyji, polo majice, bombažni puloverji, trenirke, hlače, hlače z naramnicami, pižame, kape in še in še).
Obiščite nas, ne bo vam žal!

Novotekst Tkanina Novo mesto

Od penastih mehurčkov do diha Orienta

NOVOTEKS TKANINA

Novoteks Tkanina iz Novega mesta na sejmu mode predstavlja modne smernice za jesen -zimo 98/99. V ospredju so volnene tkanine, zlasti tkanine z lycro, tkanine iz enojnih prej ter novi tipi tkanin, imenovani Super 100. Temastke skupine so poimeonovali: penasti mehurčki, ledena palača, drobci, dih Orienta, metali, polsti. V posameznih skupinah so tudi barve prilagojene konceptu skupine: od nežnih barvnih tonov, pastelov in organskih barv v srednjih in temnih tonih do toplih orientalskih barv, barv kovin...

tekstil moda Zvirče
• ŽENSKA KONFEKCIJA
• IZDELAVA PO MERI
boutique B
• ŽENSKA OBLAČILA, PERILO
• IZPOSOJA SVEČANIH OBLAČIL
ZVIRČE 81
Tel.: 58-898

FRIZERSKI SALON

NEGA LAS Z VRHUNSKIMI AMERIŠKIMI PREPARATI
REDKEN 5TH AVENUE NYC
delovni čas: 7h - 19h
sobota: 7h - 12h
DIANA PRIMOŽIČ
MAISTROV TRG 10, KRANJ, TEL.:064/223 426

ODEJA® d.d.

Odeja, d.d., Škofja Loka

BIODEJCA za sladek sen našega malčka

Škofjeloška Odeja pod blagovno znamko BIODEJCA že tretje leto predstavlja posteljnino za otroško posteljico.

Tudi letos se na modnem sejmu predstavljajo z novo kolekcijo iz bombažnega programa za otroško posteljico. Z zaokroženo kolekcijo izdelkov za otroško posteljico so poskrbeli, da bo naš malček sladko spal. Kompleti posteljnine za posteljice in zibke, spalne vrečke, odejice, kompleti za vozičke... vse je izdelano iz bombaža, pa tudi polnjeno z bombažem ter obdelano brez formaldehidov, tako da je res naravno in otrokom prijazno. Posteljnino pa dopolnjuje še vrsta drugih izdelkov: ščitniki, baldahini, toaletne torbice, nahrbtniki... Izdelki so pralni (na 60 stopinj), prijetnih vzorcev, med katerimi prevladujejo srčki, črte in karo, ki se ponavljajo v dveh novih barvnih kombinacijah. V Odeji pa so seveda mislili tudi na odrasle, saj tudi tem ponujajo popoln program z bombažem polnjenih odej. Nekateri izdelki iz nove kolekcije so že na prodajnih policah, čez poldrugi mesec pa bo moč kupiti še vse ostalo, kar smo videli na letošnjem modnem sejmu.

BIODEJCA

Šešir Škofja Loka, d.o.o.

Pokrivala za vse glave

Klobuki so se spet vrnili v modo. Pristojijo moškim in ženskim glavam, prilegajo se k športnim oblačilom ali zaokrožijo podobo elegantnega oblačenja.

Klobuki so preprosto pika na i sodobnega oblačenja. In kakšna so pokrivala, ki jih škofjeloški proizvajalec Šešir obeta za prihodnjo jesen in zimo? Barvna lestvica je pretežno rjava, od svetlo bež do temno rjavih odtenkov, pa nezmotljiva črna. Moda se vrača k ožjim krajcem, prihaja tako imenovani country stil. Veliko je povpraševanja tudi po lovskem programu, zato so za prihajajočo sezono ustregli tudi tem okusom.

Šešir

Almira Radovljica

Hladna sivina arktičnega ledu

Radovljiška Almira se predstavlja s kolekcijo blagovne znamke Almira Style za prihodnjo jesen in zimo. Na razstavnem prostoru v hali A in na modnih revijah pa zbuja pozornost kolekcija ARCTIC blagovne znamke Almira In Line. Barvna paleta teh oblačil sledi hladnim zimskim sivinam arktičnega ledu, površina pletiv za vrhnja oblačila je nemirna, s posebno vodno obdelavo, ki daje pleteninam rustikalni, kosmaten izgled. Pod udobno krojenimi plašči in jaknami se skrivajo lahke pletenine, ki se prilegajo telesu. Kolekcija je namenjena tudi moškim, oblikovala pa jo je priznana kreatorka Vesna Gabršček- Ilgo.

Gorenjska oblačila

Elegantni z Edino

Gorenjska oblačila so že veteran na ljubljanskem modnem sejmu. Na letošnjem se s svojo lahko in težko konfekcijo predstavljajo s sezono jesen-zima 98/99. Na modni reviji in na razstavnem prostoru so navzoči z že znano blagovno znamko Edina, ki je namenjena mlajši generaciji. Če želite biti mladostno elegantni, je Edina najboljša izbira.

Roces, ASA Naklo

Rolanje kot način življenja

Rolanje ni le šport, je način življenja. O tem priča tudi stojnica Roces Inline skates na razstavišču letošnjega sejma mode. Poleg rolerjev namreč predstavljajo tudi oblačila za prosti čas, za mlade, pa tudi za vse tiste, ki se počutijo mladi. Ponujajo oblačila za fitness, pa športni program za vse generacije, hokejski program ter dodatke, ki sodijo k takemu načinu oblačenja. Zanimivi so "cross over" nahrbtniki, ki si jih nadeneš kot oblačilo in ti niso v breme, med dodatki za rolanje pa omenimo tudi vse tisto, kar je potrebno za varnost: ščitniki za komolce, kolena in zapestja ter seveda čelada. Novost med rolerji je model "Fifth Element" (peti element), ki pomeni revolucijo v agresivnem rolanju na rampah. Predstavljajo pa tudi rolerje za brezpotja, modele "Big Cat" (velika mačka), s katerimi se bomo lahko rolali tudi po travnatih bregovih.

Triglav konfekcija Kranj

Triglav Fashion za pomlad in poletje

Triglav konfekcija iz Kranja ponuja bogat izbor oblačil v modnih barvah in tendenčnih linijah za prihajajočo pomlad in poletje, združenih pod blagovno znamko Triglav Fashion. Modni stili so največkrat nekonvencionalni in med seboj pomešani, veliko je kostimov in kompletov v novih svobodnih kombinacijah. Pripravili so tudi veliko posameznih bluz, hlač, kril, blazerjev... S prihajajočo pomladjo so svojo ponudbo razširili še s programom Maxi, linijo oblačil za močnejše postave.

Vezenine Bled

Udarna kolekcija lahkih kompletov

Nove sveže barve, kontrast temi in zimi, sproščeni, ležerni modeli oblačil iz lahkih prosojnih tkanin, ki se lepo prilegajo telesu. To je značilnost nove pomladno-poletne kolekcije, ki so jo za letos pripravili v Vezeninah Bled. Značilnost njihovih modelov je vezenina, ki je v oblačilo vgrajena na svojstven, neklasičen način. Oblačila so nežna, lahka, svobodneje uporabljene vezenine jim dajejo poseben pečat, kot nalašč za sproščeno uživanje v prostem času letošnje pomladi in poletja.

Cenjene stranke vabim, da preizkusijo novo modo v mojem salonu
ZDENKA FRIZERSKI SALON
Jaka Platiša 17, Kranj
tel.: 064/331-579
del. čas: od 7. do 19. ure
sob.: od 7. do 12. ure

FRIZERSKI SALON
B. I. ESTETIC
TEL.: 064 223-533
del. čas: od 9. do 19. ure
sob.: od 7. do 12. ure
Vodopivčeva 13, Kranj

Frizerski salon Lady
delovni čas:
vsak dan 8 - 19
sobota 7 - 17
Vsako šesto striženje, šesta vodna frizura in prva vodna frizura po hladni trajni je brezplačna!
Tel.: 064/211-466, int. 117
ZA HOTELOM JELEN
Uporabljamo izključno preparate L'ORÉAL schwarzkopf

EVE
OBLAČILA ZA MOČNEJŠE POSTAVE IN BODOČE MAMICE
Tomšičeva 16, 4000 KRANJ
ODPRTO: od 9. do 12. in od 15. do 19. ure; sobota od 9. do 12. ure

LACOSTE
NOVA MOŠKA IN ŽENSKA POMLADNA KOLEKCIJA ZA LETO 1998
POŠTNA ULICA 1, KRANJ, Tel.: 222-617

IZDELAVA USNJENE GALANTERIJE IN COKEL
ČEVLJAR, d.o.o.
Mavčiče 59, 4211 MAVČIČE
tel.: 064/401 187

Konfekcija Lili
Franjo Rolk, s.p.
Zapuže 8, 4275 Begunje, tel.: 064/733-967
Mobitel: 0609/635-788

Venus
Konfekcija & Perilo
Štibelj Vanja in Miran
Tenetiše 43, Golnik
Tel./fax: 064/461-810, 461-195,GSM: 041/681-201
Delovni čas trgovine
vsak dan: 9. - 12. in 14. - 19. ure
sobota: 9. - 12. ure

SUZUKI
SOLIDNOST IN ZANESLJIVOST

BALENO AVTO VAŠIH IDEJ

- 3 karoserijske izvedbe: H/B, Sedan in Wagon
- 3 vrste motorjev: 1.3 l, 1.6 l, 1.8 l
- 2 vrsti pogona: 2 WD ali 4 WD
- 2 vrsti opreme:

STANDARDNA: servo volan, 2x air bag, električni pomik stekel in ogledal, centralno zaklepanje, imobilizator, žarometi nastavlji po višini.
DODATNA: klima, ABS, AT, alu platišča, metalna barva, pomične streha, spoiler s stop lučka, usnjeni sedeži.

od 19.990 DEM naprej

mali ALTO, VELIK avto

Če iščete avto za vsakodnevne potrebe, je ALTO prava rešitev. Je praktičen, zanesljiv, ekonomičen in udoben avto. Je ekološko zasnovan in praktično oblikovan.

Posebno ugodna ponudba za model ALTO Sebastijan
od 12.990 DEM naprej

SWIFT ZA VEČNO MLADE

SWIFT je dovolj velik za družinske potrebe ter dovolj majhen in okreten za mestno vožnjo. Že vrsto let je nesporni evropski prvak v najmanjši porabi goriva, zato je zelo priljubljen med našimi kupci. Je izjemno bogato opremljen avto:
- dvojni airbag, centralno zaklepanje, električno nastavljiva ogledala, bočne ojačitve

Posebno ugodna ponudba za model SWIFT Sebastijan
od 16.990 DEM naprej
DODATNA OPREMA BREZ DOPLAČILA!

ZA VAŠ STIL ŽIVLJENJA

NOVO

WAGON R+ je suzukijeva največja prodajna uspešnica
- je majhen toda praktičen • zmogljiv toda varčen • okreten toda varen
- prilagodljiv toda zanesljiv • bogato opremljen in funkcionalen avto za vse vaše potrebe. Prostornost zagotavlja ergonomično, praktično in prilagodljivo notranje urejitev.

Promocijska cena za prvih deset kupcev
samo za 22.990 DEM

Posebne februarske ugodnosti

Baleno 1.3 GS Sebastijan: bogata dodatna športna oprema brez doplačila — samo za 21.990 DEM

Baleno 1.3 WAGON: NOVO v Sloveniji — samo za 23.990 DEM

Letnik 97 - popusti od 1000-2000 DEM
posamezni modeli - darilo : magna kartica za 500 litrov goriva

Generalni zastopnik in distributer:
SUZUKI Odar

Pooblaščene prodajalne in servisi:
Tržič, AVTOSERVIS BOGATAJ, 064/58 850, Škofja Loka, AVTOMEHANIKA LUŠINA, 064/652 200,
Pooblaščene prodajalne:
Kranj, KALCIT, 064/331 013, Lesce, KALCIT, 064/718 585, Kamnik, MIŠA, 061/815 057
Pooblaščeni servisi:
Kranj, AVTOSERVIS JERŠIN, 064/242 779

Ugodni krediti do 5 let TOM + 6%
Možnost nakupa staro za novo

HONDA ŽIBERT
Servis in prodaja vozil

NOVE NIŽJE CENE ZA I.98

HONDA CR-V JEEP S komfortna oprema in 4 WD 47.950 DEM

HONDA CIVIC 3V-1,4i servo, el. oprema, 2x zračna blazina, kodni ključ, centr. zaklepanje že za 22.990 DEM

POSEBNA PONUDBA
SUPER POPUSTI ZA VOZILA I.'97

BRITOF 173, 4000 Kranj Tel.:064 242 167

LUŠINA AVTOHIŠA
ŠKOFJA LOKA - GOSTEČE 8
NOVA TEL. ŠTEVILKA tel.:064 652 200

HYUNDAI
POOBLAŠČENI SERVIS IN PRODAJA LIČARSKE IN KLEPARSKE USLUGE

model '98

UGODNI KREDITI od TOM+3,5% dalje

TRILETNA GARANCIJA oz. 100.000 PREVOŽENIH
ŠESTLETNA GARANCIJA NA PLOČEVINO.

RABLJENA VOZILA
HYUNDAI LANTRA 1,6 GLS l. 1993,
HYUNDAI PONY 1,5 GLS l. 1990, OPEL KADETT 1,3S l. 1986

MOŽEN NAKUP NA LEASING ALI PO SISTEMU STARO ZA NOVO

PUST je najlepši v BENETKAH!

V soboto, 21. februarja, vas bo udobni Zeleni vlak peljal na znameniti pustni karneval v Benetke.

6.15 ↓	Ljubljana	↑ 23.20
10.35 ↓	Benetke	↑ 18.44

Povratna vozovnica: samo 6.758 tolarjev!

Ponujamo vam tudi vrsto ugodnih popustov. Vse informacije: tel. 061/325 989

Slovenske železnice

mAXi priložnost!

Nov AX že za 7 DEM na dan.

Izjemna priložnost.
Kreditiramo vam nakup novega AX-a.
Plačevali boste le 666 SIT na dan
oz. samo 19.999 SIT mesečno,
odločite pa se lahko za
3-letno (kredit 585.100 SIT) ali
5-letno (kredit 830.100 SIT)
odplačevanje.

Bank Austria

MERKUR d.d. - SALON VOZIL Kranj, 064/211 380
AVTOHIŠA MAGISTER Radovljica, 064/715 256
QUICK-ZENIRING-AVTO POLJANE Poljane, 064/685 217

CITROËN

Avto, ki vam zleze pod kožo

www.citroen.si

Novo vodstvo BPT Tržič išče poti k boljšim poslovnim rezultatom

S kakovostjo izdelkov do večjega zaslužka

Na osnovi starih, že skoraj pozabljenih vzorcev so ponovno vpeljali pestro tkanje. Pozornost so posvetili tudi dodelavi izdelkov in embalaži.

Tržič, 11. februarja - V tovarni, ki jo težijo bremena velikih dolgov iz preteklosti, so lani vendarle uspeli zmanjšati izgubo v tekočem poslovanju. Kot je povedala vršilka dolžnosti direktorice Doris Tudor, so njihovi delavci usposobljeni za proizvodnjo kvalitetne posteljnine. Ker imajo med 282 zaposlenimi prevelik delež režije, je v podjetju še 40 presežnih delavcev.

Kakšne so bile razmere ob vašem prihodu v podjetje in katerih ukrepov ste se lotili?

"V podjetje sem prišla 14. julija lani. To je bilo ravno sredi stavke, ki smo jo prekinili na torek, v petek pa smo izplačali plače. Že na začetku dela sem se bila prisiljena lotiti velikih sprememb, vendar sem potrebovala več kot mesec dni za spoznavanje jedra problemov in postavitev prioritet.

Prva stvar je bila, da smo ovrednotili zaloge in jih razporedili v predelavo. Tkalnica je dva meseca delovala minimalno, ker je podjetje dobesedno živelo iz medfaznih zalog, vrednih okrog 200 milijonov tolarjev. Že avgusta smo oblikovali asortima s ponudbo za različne dohodkovne razrede in potrdili asortima za tuji trg. Predvsem smo izločili izvozne posle, ki niso pokrili niti stroškov. Surovine smo usmerili v izdelke za domači trg, kjer smo bistveno povečali prodajo - od julija do novembra kar za 100 odstotkov. Kupci so z veseljem sprejeli zahtevnejši asortima po višjih cenah. Porabili smo stare, že skoraj pozabljene karte za zahtevnejše tkanine in ponovno vpeljali pestro tkanje. Pozornost smo posvetili tudi dodelavi in embalaži. Žal je več let prevladovala izdelava cenenih tkanin, ki je bila najbrž za BPT Tržič pogubna."

Ste uspeli izpolniti lanski plan po obsegu?

"Fizični obseg proizvodnje sploh ni težko doseči. Problem je doseči določen obseg pri taki strukturi proizvodov, ki so prodani. Zato smo se v zadnjih treh

Vršilka dolžnosti direktorice Doris Tudor

mesecih lotili planiranja, ki vključuje že poslovni rezultat. To je bil najtežji zalogaj zlasti zato, ker je bilo poslovanje firme nepregledno in je bil nadzor nad stroški nemogoč. Podjetje je skoraj desetletje krčilo obseg proizvodnje, ohranjala pa se je navidezna zaposlenost. Po tihem dogovoru se je enodnevno delo opravilo v desetih dneh ali več. Tako je v zadnjih dveh letih in pol nastajalo poprečno za 21,5 milijona tolarjev izgube na mesec."

Kako so spremembe vplivale na poslovne rezultate in kje se še kažejo težave?

"Izboljšuje se struktura zalog, večji so dohodki od prodaje, delež stroškov pa se zmanjšuje. Tekočo izgubo smo uspeli zmanjšati; v septembru lani celo za desetkrat - z 21 milijonov na 2 milijona SIT. V zadnjih mesecih se je izguba nekaj povečala, novembra na 7 milijonov. Glavni razlog za to je nezdravo razmerje med režijo in proizvodnjo. Sedaj imamo zaposlenih 282 delavcev, od tega 120 ljudi v čisti proizvodnji. Kot smo ocenili, imamo 40 presežnih delavcev, vendar iščemo nove rešitve predvsem za presežke med vzdrževalci z dodatnim usposabljanjem."

Prejšnja vodstva so zmanjševala število zaposlenih, ukinjala nerentabilne obrate in prodajala nepremičnine. Ostaja vam še kaj notranjih rezerv?

"Tam mesec poteka selitev iz novejše upravne stavbe v nekdanjo upravo. Naš cilj je namreč, da bolj povežemo vse poslovne funkcije v podjetju. Novejšo zgradbo skušamo prodati. Zanjo je nekaj povpraševanja, vendar so cene dokaj nizke. Pripravljamo nekaj zanimivih programov. Zaenkrat še ni mogoče povedati kaj več o tem."

Upravni odbor podjetja je pred nedavnim potrdil vsebinski del sanacijskega programa. Kaj vas torej čaka letos, pa kolikšne so možnosti za preživetje BPT Tržič?

"Gre za vizijo evropsko konkurenčnega podjetja, ki je na domačem trgu glavni proizvajalec posteljnega in gospodinjskega programa, na tujem trgu pa sega tudi v višji dohodkovni razred. Medtem ko so nekdaj izvažali okrog 70 odstotkov proizvodnje, bomo sedaj na tujem prodali med 20 in 30 odstotki izdelkov. Sanacijski program predvideva tudi, na kakšen način bi se odplačevali stari dolgovi. Trenutno se ukvarjamo tudi s pridobivanjem drugega soglasja za lastninsko preoblikovanje.

Glede možnosti stečaja podjetja sedaj ne razmišljam. V tem trenutku je blagovna znamka BPT Tržič še toliko močna, da je možno s kakovostnimi izdelki, pravilnim pristopom do kupcev in pospeševanjem prodaje že na domačem trgu doseči boljši prodajni efekt. Razmišljamo tudi o viziji treh zlatih črk z novim pomenom, ki ga bomo poslovnim partnerjem predstavili že prihodnji mesec, na Gregorjevo."

• **Stojan Saje**

V Alplesu Iva Mohorič

Kranj, 12. febr. - Kranjsko sodišče je za novo stečajno upraviteljico imenovalo Ivo Mohorič, ki je z delom že začela.

Kranjsko sodišče je po nedavni smrti Janeza Mlakarja, stečajnega upravitelja Alples Pohištva Železniki, za novo stečajno upraviteljico 5. februarja imenovalo Ivo Mohorič. V vmesnem času pa je Mlakarjevo delo začasno opravljal Franc Rakovec. Mohoričeva ima na tem področju precej izkušenj, trenutno je tudi stečajna upraviteljica kranjskega podjetja Iskra T&G (Terminali). V Alples Pohištvu je delo že prevzela, povedala nam je, da je bilo doslej dosti narejenega in da se bodo zastavljeni postopki odvijali naprej.

Ljubljanski sejem mode

Tekstilci bijejo plat zvona

Ljubljana, 12. febr. - Na Gospodarskem razstavišču v Ljubljani je odprt 45. sejem Moda Fashion, predstavlja se 124 domačih in 79 tujih tekstilcev in usnjarjev, pridružil se mu je bienalni sejem Kontri.

Na sejmu mode smo pri pogovoru ujeli direktorje treh največjih tovarn obutve, Bojana Štarmana iz kranjske Planike, Francija Mlinarja iz žirovske Alpine in Janeza Bedino iz tržiškega Peka. Združevanje je po svetu zelo aktualno, so se pogovarjali tudi o tem, nam ni uspelo izvedeti. Foto. G. Šinik

Slovenska tekstilna industrija je že krepko prisotna na evropskem trgu, vendar se v njej razmere vse bolj zaostrujejo, so ponovno poudarili na okrogli mizi, za katero je sedel tudi podpredsednik slovenske vlade Marjan Podobnik, ki je sejem odprl. Tekstilci tako, kot že na več sejmih, bijejo plat zvona, opozarjajo na bolj ali manj znane probleme in pozivajo vlado, naj občasno gašenje požarov zamenja s sistemskimi ukrepi. Najbolj pomembno je znižanje inflacije na evropsko primerljivo, neto izvoznikom naj bi subvencionirala del obresti in socialnih prispevkov, tistim, ki so več kot polovični izvozniki pa naj pokrije revalorizacijske obresti pri posojilih za nakup opreme, elektrika pa naj se letos ne bi podražila. • **M.V.**

Skupščina potrdila sanacijski program Fiproma

Fiprom začenja na novih temeljih

Zdrava jedra so združili v novem podjetju Elektrode - Na začasno čakanje 151 delavcev

Jesenice, 12. februarja - Skupščina jeseniškega Fiproma je konec prejšnjega tedna potrdila sanacijski program. Doslej enotno podjetje s 450 zaposlenimi se bo preoblikovalo, bistvo sanacijskega programa je namreč v določitvi zdravih jeder družbe ter ukinitvi neperspektivnih, je povedal direktor podjetja Gvido Melink.

Tako bodo ohranili proizvodnjo elektrod in varilnih žic, ki jih bodo izdelovali v novo ustanovljenem podjetju Elektrode Jesenice. Novo podjetje bo zaposlovalo dvesto delavcev, za direktorja pa je skupščina postavila dosedanjega direktorja Fiproma Gvida Melinka. Podjetje Elektrode je že registrirano na sodišču, po Melinkovih besedah pa naj bi čimprej začelo delovati. Zdravo jedro jeklovleka in del žebljarne ter približno 55 zaposlenih bodo prenesli na invalidsko podjetje SUS. Status invalidskega podjetja, s čimer podjetje dobi določene olajšave pri plačilu prispevkov, dodeljuje vlada, vendar SUS tega statusa še nima. Žičarno bodo skušali oddati v najem, razpis za izbiro ponudnikov je bil že objavljen. Kaj je z italijanskim Setralom, ki naj bi se zanimal za najem? "Če se bo prijavil na razpis, ga bomo obravnavali kot vse ostale ponudnike," odgovarja direktor Melink, ki tudi še enkrat poudarja, da se je Setral kljub drugačnemu mnenju sindikatov doslej pokazal kot korekten, čeprav trd pogajalec.

Ob Acroniju druge dejavnosti v jeseniški železarni počasi usihajo

V okviru preoblikovanja podjetja pa so določili tudi 151 delavcev, ki so jih poslali na začasno čakanje na delo. Njihova usoda je po direktorjevih besedah odvisna zlasti od tega, če jim bo uspelo dobiti najemnika za žičarno. Prav zato so v razpisu poudarili, da bo imel prednost najemnik, ki bo obdržal največ zaposlenih.

Kot pravi direktor Melink, s tem preoblikovanjem skušajo rešiti zdravi del Fiproma, saj podjetje kot celota ne more preživeti. V prihodnje pa bo vsaka celota morala sama zagotoviti svoj obstoj oziroma pozitivno poslovanje. Zaenkrat se tudi ne morejo nadejati državnega denarja, saj Fiproma ni v krogu železarskih podjetij, ki bodo deležna pred kratkim odobrene finančne pomoči. "A če se bomo izkazali z dobrim programom, bo lastnik mora sprejel kakšno drugačno odločitev," je optimističen direktor Melink, ki tudi meni, da je lastnik podjetju in vodstvu že izkazal določeno zaupanje s tem, ko je potrdil predlagani sanacijski program. • **U. Peternel, foto: U. Stojan**

V Rezkarju še brez odločitve

Kropa, 12. februarja - Petindvajset zaposlenih v kroparskem Rezkarju še vedno stavka, in sicer že tretji teden. Kot nam je povedal predsednik stavkovnega odbora **Ciril Kozjek**, so trdno odločeni, da bodo šli do konca in da v svojih zahtevah ne bodo popustili. Prihodnjo sredo, 18., bo že tri mesece, odkar bi morali dobiti novembrske plače. Ker edino rešitev vidijo v stečaju, upajo, da bo le-tega sprožila agencija za plačilni promet. Lastnik Rezkarja **Marjan Poklukar** do nadaljnjega ne daje izjav, izvedeli smo le, da sam stečaja (še) ni predlagal. Poklukar tudi meni, da je stavka nelegitimna, medtem ko stavkajoči zatrjujejo, da je stavka organizirana povsem v skladu z zakonom; to naj bi jim potrdil tudi predsednik sindikata SKEI Albert Vodovnik. • **U. P.**

Krekova družba opozarja na zapolnitev privatizacijske vrzeli

Vlada vleče za nos 1,35 milijona ljudi

Vse več jeznih delničarjev sprašuje, kakšna je usoda njihovih certifikatov, ki so jih vložili v pide.

Kranj, 12. febr. - V Krekovi družbi pravijo, da se nanje obrača vse več jeznih delničarjev, ki sprašujejo, kdaj bodo dobili dividende oziroma kdaj bodo lahko prodali svoje delnice. Sprašujejo se, kaj bo država oziroma vlada napravila, če se bo vsul plaz sodnih odškodninskih zahtevkov pidov, ker v zakonskem roku ni pokrila privatizacijskega primanjkljaja. Sicer pa se zavzemajo, da se lastninjenje zaključi po obstoječem modelu.

Krekova družba iz Maribora je v treh pidih zbrala več kot 100 tisoč lastninskih certifikatov slovenskih državljanov, zato se uvršča med največje družbe za upravljavljanje. Njihovi delničarji jih vse pogosteje sprašujejo in se seveda jezijo, kdaj bodo dobili dividende oziroma kdaj bodo delnice lahko prodali. Prepričani smo, da je pravi naslov za takšna vprašanja država oziroma vlada in sprašujemo se, kaj bo storila, ko se bo nezadovoljstvo 1,35 milijona državljanov oziroma volilcev obrnila proti njej, pravi **Milan Gerič**, direktor Krekove družbe. Hkrati se tudi sprašujemo, kaj bo vlada oziroma država storila, če se bo sprožil plaz sodnih odškodninskih zahtevkov pidov, ker privatizacijski primanjkljaj ni bil pokrit v zakonskem roku. Če se bo to zgodilo, bodo družbe za upravljanje zaščitile predvsem interese množice državljanov, ki so svoje certifikate s podpisom dr. Janeza Drnovška zaupali pidom.

Krekovi družbi se ne zdi dovolj domišljen predlog, da bi pidi vlagali kapital v izgradnjo vodne elektrarne Boštanj na Savi in stanovanj na Litostrojevem zemljišču. Zavzemajo se, da se lastninjenje konča v skladu z veljavnimi zakoni, vse drugo je igračkanje z zaupanjem in pričakovanjem 1,35 milijona slovenskih državljanov. Lastninjenje naj se konča po obstoječem modelu, zavračajo naknadne poskuse ter zahtevajo, da vlada pokrije privatizacijski primanjkljaj, kar bo morala napraviti že pred letom.

Prav tako ne soglašajo s predlogom makroekonomistov in ministrov, da bi certifikate oziroma delnice pidov prenesli v bodoče pokojninske sklade. Ti bi tako lahko postali podaljšan finančni vzvod države, pri prenosu delnic iz obstoječih 73 pidov v samo nekaj pokojninskih skladov bi se upravljanje in nadzor dobršnega dela privatiziranega družbenega premoženja skoncentriralo na samo nekaj upraviteljev. Dejansko bi to pomenilo, da je ponovno podržavljeno.

Čeprav se je lastninjenje zaradi številnih napak zavleklo čez vsako razumno mero, bi država s prenosom delnic pidov v pokojninske sklade še za vrsto let preložila izpolnitev svoje zakonske in moralne obveznosti do pokritja privatizacijskega primanjkljaja z državnim premoženjem. Breme privatizacije (in uživanje njenih sadov) bi v dobršni meri prenesla celo na naslednje rodove. S tem bi bilo dokončno zapečateno nepravično razlikovanje med slabo tretjino državljanov, ki so svoje certifikate neposredno zamenjali za delnice dobrih podjetij ter jim mnogi tudi že vnovčili, ter med dobrima dvema tretjinama državljanov, ki so se odločili za pide. **Vsa stvar bi neizpodbitno spominjala na goljufive piramidne sisteme, kjer manjšina "najhitrejših" profitira, večina "zakasnelih" vlagateljev pa izgubi.**

Obrestne mere vse bolj tržne

Z marcem enoodstotne letne obresti

S 1. marcem bo začel veljati nov (zadnji!) bančni dogovor o najvišjih pasivnih obrestnih merah.

Kranj, 12. febr. - Urad za varstvo konkurence je izdal odločbo o določitvi zgornje meje pasivnih obrestnih mer, ki bodo začele veljati 1. marca. Predvidoma naj bi bil to zadnji takšen bančni dogovor, saj se vse bolj uveljavljajo tržne razmere.

Urad za varstvo konkurence ni brezpogojno odobril medbančnega dogovora, saj je bankam postavil dva pogoja. V treh mesecih oziroma do konca maja naj bi priglasile spremembe dogovora glede večjih razlik pri obrestnih merah, kar naj bi spodbudilo dolgoročno varčevanje. Drug pogoj pa se nanaša na oblikovanje fiksnih oziroma vnaprej znanih letnih obresti, kar je odvisno od več dejavnikov, tudi od spremembe računovodskih standardov.

Bančni dogovor naj bi ne veljal dlje kot eno leto, torej do konca februarja prihodnje leto, nakar naj bi banke sprejele kodekse poslovanja. Prvi bančni dogovor je začel veljati marca 1995 in prispeval k znižanju pasivnih obrestnih mer. Zdaj pa je vse manj potreben, saj so razmere vse bolj tržne, vse bolj opazen je namreč vstop tuje konkurence.

S 1. marcem bo tako na vloge na vpogled začela veljati enoodstotna letna obrestna mera. Za vezane vloge do 30 dni bo realna obrestna mera 0,1-odstotna, od 31. do 90 dni bo 2,5 odstotna od 91 do 180 dni bo 3-odstotna, od 180 do enega leta bo 3,5-odstotna, od enega bo dveh let bo 5-odstotna in nad dve leti 6-odstotna. Pri obrestnih merah za vezane vlogo je seveda potrebno prišteti TOM.

MEŠETAR

Cene kmetijskih in gozdnih zemljišč

Če kupujete ali prodajate kmetijska in gozdna zemljišča, vam bodo informativne oz. izhodiščne cene, ki jih je pripravil sodni izvedenec in cenilec ing. Pavel Okorn iz Škofje Loke, koristen pripomoček pri sklepanju kupčij. Končna cena, pri kateri si kupec in prodajalec sežeta v roke, pa je odvisna od ponudbe in povpraševanja, lege, oddaljenosti in dostopnosti parcele in od ostalih ekonomskih vplivov, ki lahko začetno ceno tudi precej dvignejo.

Informativne cene, ki jih navajamo, so v tolarjih za kvadratni meter in veljajo za letošnji januar.

Bonitetni razred	Njiva, int. sadovnjak	Travnik, ekst. sadovnjak	Pašnik	Gozdno zemljišče
Območje občin Kranj, Preddvor, Šenčur, Naklo in Cerklje:				
1.	494,20	370,70	173,00	158,10
2.	444,80	321,20	148,30	133,40
3.	395,40	271,80	123,60	108,70
4.	345,90	222,40	98,80	74,10
5.	296,50	173,00	74,10	59,30
6.	247,10	148,30	49,40	39,50
7.	197,70	123,60	24,70	19,80
8.	148,30	98,80	-	-
Območje občin Jesenice in Kranjska Gora:				
1.	377,30	283,00	132,10	120,70
2.	339,60	245,30	113,20	101,90
3.	301,60	207,50	94,30	83,00
4.	264,00	169,80	75,50	56,60
5.	226,40	133,10	56,60	45,30
6.	188,70	113,20	37,70	30,20
7.	150,90	94,30	18,90	15,10
8.	113,20	75,50	-	-
Območje občin Radovljica, Bled in Bohinj:				
1.	457,40	343,10	160,10	146,40
2.	411,70	297,30	137,20	123,50
3.	365,90	251,60	114,40	100,60
4.	320,20	205,80	91,50	68,60
5.	274,40	160,10	68,60	54,90
6.	228,70	137,20	45,70	36,60
7.	183,00	114,40	22,90	18,30
8.	137,20	91,50	-	-

Na podlagi proračuna občine Cerklje za leto 1998, ki je bil sprejet na 30. seji dne 16. 1. 1998 župan občine Cerklje objavlja

RAZPIS STANOVANJSKEGA POSOJILA OBČINE CERKLJE NA GORENJSKEM

I. SPLOŠNA DOLOČILA

Posojilo je namenjeno za:
- nakup stanovanja na območju občine, razen za stanovanja po VIII. Poglavju stanovanjskega zakona
- stanovanjsko gradnjo na območju občine
- prenovo stanovanj na območju občine, s katero se poveča bivalna površina

II. VIŠINA SREDSTEV

Skupni razpisni znesek je 5.000.000,00 SIT, s tem, da razdelitev za posamezne namene določi župan na ugotovljene potrebe.

III. RAZPISNI POGOJI

Razpis posojil je namenjen državljanom Republike Slovenije s stalnim bivališčem v občini Cerklje na Gorenjskem in sicer
- če z nakupom ali gradnjo stanovanja prvič rešuje svoje stanovanjsko vprašanje
- če je zaradi spremembe družinskih, zdravstvenih in socialnih razmer, dosedanje stanovanje postalo neprimerno
- če si svoje stanovanjske razmere izboljšujejo ali razrešijo s prenovo
- da gradbeno dovoljenje ni starejše od treh let, če gre za novogradnjo stanovanjske hiše, oz. veljavno priglasitev del, izdano po 1. 1. 1998, če gre za prenovo - adaptacijo
- da so lastniki ali solastniki nepremičnine, za katero prosijo odobritev posojila, oz. so lastniki ali solastniki nepremičnine njihovi zakonci
- da so kreditno sposobni
- da imajo sklenjeno in overovljeno pogodbo ali predpogodbo za nakup stanovanja v letu 1998
- da bodo v primeru nakupa večjega stanovanja, zaprosili le za razliko v površini med dosedanjim in novim ustreznim stanovanjem
- da imajo večjo lastno udeležbo oz. dosedanja vlaganja

IV. VIŠINA POSOJILA IN POSOJILNI POGOJI

Višina posojila, ki ga lahko dobi upravičenec, je lahko največ 30 % pogodbene vrednosti primernega stanovanja oz. vrednosti pripadajoče novogradnje.

Osnova za izračun posojila je:
- za nakup stanovanja, pogodbena cena oz. največ 124.000,00 SIT/m2
- za individualno gradnjo 104.000,00 SIT/m2
- za prenovo (adaptacijo) 83.000,00 SIT/m2

Glede na število družinskih članov kvadratura stanovanja (hiše) ne sme presegati naslednjih normativov:

1 član	45 m2	4 člani	85 m2
2 člana	65 m2	5 članov	95 m2
3 člani	75 m2		

Za vsakega nadaljnjega ožjega družinskega člana se prizna povečanje za nadaljnjih 10 m2 stanovanjske površine. Obrestna mera za odobreno posojilo je T + 4 %. Posojilo se vrača v mesečnih anuitetah, ki ne morejo biti nižje od mesečne neprofitne najemnine za povprečno stanovanje v občini Cerklje na Gorenjskem. Odplačilna doba je največ 15 let. Posojilojemalec mora odobreno posojilo zavarovati s hipoteko.

V. KRITERIJ ZA OBLIKOVANJE PREDNOSTNEGA VRSTNEGA REDA ZA DODELITEV POSOJIL

Višina odobrenega posojila je odvisna od:
1. Načina reševanja stanovanjskega vprašanja
2. Primernosti in kvalitete sedanjega stanovanja
3. Materialno premoženjskega stanja prosilca in njegove družine
4. Socialnega in zdravstvenega stanja prosilca in njegove družine
5. Delovne dobe prosilca, ki je brez stanovanja ali podnajemnik
6. Dobe bivanja v občini Cerklje na Gorenjskem
7. Primernost oblike in načina gradnje stanovanjske hiše, ki jo kupujejo ali gradijo
8. Energetske varčnosti
9. Vpliva na okolje

Ob upoštevanju navedenih kriterijev imajo prednost in večje ugodnosti pri delitvi kredita:
- mlade družine
- družine z večjim številom otrok
- družine z manjšim številom zaposlenih
- razširjene družine
- mladi prosilci

Za mlado družino se šteje družina z najmanj enim otrokom, v kateri nobeden od staršev ni starejši od 35 let.

Za družino z večjim številom se šteje družina, v kateri so najmanj trije otroci.

Za družino z manjšim številom zaposlenih se šteje družina, v kateri je zaposlen samo prosilec ali zakonec.

Za razširjeno se šteje družina, v kateri živijo tri generacije ožjih družinskih članov prosilca ali zakonca, kot jih opredeljuje 6. člen Stanovanjskega zakona.

Za mlade prosilce se štejejo samske osebe, mlajše od 35 let.

Za daljše bivanje v občini se šteje, najmanj 8 let.

Za daljšo delovno dobo se šteje, če traja najmanj tretjino polne delovne dobe.

Pri invalidnosti prosilca ali člana njegove družine se upošteva invalidnost s 100 % telesno okvaro, ugotovljeno s sklepom ali odločbo Skupnosti pokojninskega in invalidskega zavarovanja. Za invalidnost se šteje tudi motnja v duševnem in telesnem razvoju ali trajna nesposobnost za delo.

VI. RAZPISNI POSTOPEK

Prosilci, ki želijo pridobiti posojilo po tem razpisu, oddajo svoje vloge na predpisanem obrazcu v 15 dneh po objavi. Poleg podatkov in dokazil, ki jih pooblaščene organizacije potrjujejo na vlogi, morajo prosilci glede na namen porabe posojil k vlogi predložiti še:
- potrdilo o državljanstvu
- potrdilo o premoženjskem stanju prosilca
- potrdilo o številu družinskih članov
- potrdilo o netto OD preteklega leta za prosilca in družinske člane z vsemi odtegljaji
- dokazila o statusu stanovanja, v katerem prosilec prebiva (najemno ali podnajemno pogodbo oz. kupoprodajno pogodbo, darilno pogodbo, zemljiško knjižni izpisek)
- overovljeno kupoprodajno pogodbo, sklenjeno v letu 1998 v primeru nakupa
- veljavno potrdilo o priglasitvi del - izdano po 1. 1. 1998 v primeru prenove
- gradbeno dovoljenje staro največ tri leta
- zemljiško knjižni izpisek datiran po 1. 1. 1998
- potrdilo o šolanju otrok za srednje, višje in visoke šole
- potrdilo o času bivanja v občini Cerklje na Gorenjskem
- sklep ali odločbo Zavoda za pokojninsko in invalidsko zavarovanje o invalidnosti

Vloge za posojilo se oddajo samo osebno pri splošnem referentu oz. na način objavljenem na obrazcu, ki ga dobite na sedežu občine Cerklje na Gorenjskem, Ulica Franca Barleta 23, vsak ponedeljek od 8. do 12. ure in ob sredah od 8. do 16. ure.

Vse zahtevane priloge k vlogi morajo biti predložene v originalu, razen gradbenega dovoljenja in potrdila o državljanstvu. Potrdil o izteku razpisa ne vračamo.

Po zaključku razpisa bo 5-članska komisija, ki jo imenuje župan, obravnavala popolne vloge in pripravila predhodni vrstni red upravičencev, s tem, da bo predhodno preverila stanje na terenu z ogledi.

Komisija bo pismeno obvestila prosilce o morebitnih dopolnitvah nepopolnih vlog. Prosilci so dolžni nepopolne vloge dopolniti v roku 8 dni po poslanem obvestilu, sicer se te vloge obravnavajo kot nepopolne in se ne upoštevajo v postopku dodelitve posojil.

Če se posamezni prosilec ne strinja s sklepom komisije, se lahko v 15 dneh pritoži na Urad župana občine Cerklje na Gorenjskem.

Urad župana občine Cerklje najkasneje v 30 dneh po prejemu pritožbe odloči o upravičenosti pritožbe.

Številka: 216/98
Datum: 9. 2. 1998

ŽUPAN
FRANC ČEBULJ

Opozorilo Banke Slovenije in finančnega ministrstva

Dobro premislite, komu zaupate denar

Čeprav je bilo pri nas opeharjenih že veliko ljudi, še vedno nasedajo vabljivim oglasom

Kranj, 12. febr. - Banka Slovenije in ministrstvo za finance ponovno opozarjata, naj ljudje nikar ne nasedajo vabljivim oglasom različnih denarnih posrednikov. Poglejte, če ima banka ali hranilnica pri vhodu zeleno nalepko o dovoljenju Banke Slovenije za poslovanje.

Banka Slovenije in ministrstvo za finance se brez razloga vsekakor nista odločila za ponovno opozorilo, naj bodo ljudje previdni, kam vlagajo denar. Tudi v časopisih je namreč moč zaslediti vabljive oglase, v katerih podjetniki in posredniki pod zelo ugodnimi pogoji ponujajo zbiranje posredovanje ali vezavo sredstev. Pri nas so se ljudje že večkrat opekli, začelo se je na Gorenjskem s t.i. banko Les, nato pa se je tudi drugod po Sloveniji odvilo nekaj podobni lumparij, najbolj odmevne so se zgodile v Mariboru. Vendar vse kaže, da so prebrisanci spet dejavni, žal Banka Slovenije in finančno ministrstvo nista sporočila imen podjetnikov in posrednikov, ki se skušajo do denarja dokopati s prevarami.

Vaši prihranki so varni v bankah in hranilnicah, ki poslujejo z dovoljenjem Banke Slovenije. Praktično namreč to pomeni, da 100-odstotno garantira za vaše prihranke. Pri vstopu v banko ali hranilnico bodite potemtakem pozorni. Na vidnem mestu mora namreč imeti nalepko "Banka Slovenije - dovoljenje za poslovanje". Zelena nalepka vam potemtakem pove, da so vaši prihranki na varnem.

Na poziv Banke Slovenije so v svojih prostorih obvestila o načinu zavarovanja vlog izobesile tudi hranilno-kreditne službe. Na izobesku boste lahko prebrali, kakšno je jamstvo za vaše vloge.

Predvidnost je torej potrebna tam, kjer nalepke oziroma obvestila ne boste našli. Predvsem pa ne zaupajte različnim podjetnikom in finančnim posrednikom, naj bo njihova ponudba še tako vabljiva. Kolikor več vam bodo ponujali, toliko hitreje vam bodo pobrali denar, dosedanja praksa je to že potrdila.

Preizkušeni računovodja

Kranj, febr. - Slovenski inštitut za revizijo je že tretjič zapored razpisal izobraževanje za pridobitev strokovnega naziva preizkušeni računovodja.

Doslej sta se izobraževanje opravili že dve generaciji računovodij, med njimi je 15 kandidatov zagovarjalo zaključna dela in že pridobilo naziv preizkušeni računovodja. Izobraževanje je zahtevno in zahteva precej študija. Tretjo generacijo slušateljev bodo vpisovali do 9. marca.

Krka in Lek se ne bosta združila

Krkine dividende približno 400 tolarjev

Novomeška Krka je lani dobiček povečala za 30 odstotkov, znašal je približno 4 milijarde tolarjev.

Kranj, febr. - Bruto dobiček je lani znašal približno 5 milijard tolarjev, čisti je bil za milijardo manjši, dividende naj bi po oceni predsednika uprave Miloša Kovačiča znašale približno 400 tolarjev na delnico. Z Lekom se bodo začeli pogovarjali o sodelovanju, vendar združitve ni moč pričakovati.

Krka je lani za dividede namenila 33 milijonov mark, kar bi zadoščalo za izgradnjo nove tovarne. Tudi letos naj bi bile po oceni predsednika uprave Miloša Kovačiča prevelike, saj v zahodnih farmacevtskih družbah dosegajo 2 odstotka vrednosti kapitala. Vendar so se z nadzornim svetom tako že dogovorili.

Krka je lani prodajo povečala kar za četrtino, znašala je več kot 55 milijard tolarjev. Kar za polovico so jo povečali na območju nekdanje Sovjetske zveze, v državah Cefte pa za 30 odstotkov. Letos načrtujejo 12-odstotno rast prodaje, da bi naraščala tudi v prihodnje, bodo potrebne naložbe. Proizvodno in prodajno središče že gradijo v Varšavi na Poljskem, letos bodo začeli graditi tovarno trdnih oblik zdravil v Novem mestu, načrtujejo obrat antibiotikov v Šentjerneju, novi tovarni pa nameravajo postaviti tudi na Hrvaškem in v Rusiji.

V svetu je aktualno združevanje farmacevtskih družb, vendar Kovačič ne vidi možnosti združitve z Lekom, lahko pa bi se povezali na nekaterih področjih. Krka in Lek imata namreč različne licenčne partnerje. Tujci imajo zdaj v lasti le slabih 6 odstotkov Krkinih delnic.

Hermes Plus postal partner izraelskega Cherk Point

Kranj, febr. - Ljubljanski Hermes Plus je z izraelskim podjetjem Cherk Point Software Technologies podpisal pogodbo in s tem pridobil status pooblaščenega partnerja za prodajo in vzdrževanje programske opreme za požarne pregrade.

Tako smo tudi v Sloveniji uradno dobili programsko opremo, ki omogoča varno delo v omrežjih internet in intranet. Zaščita teh omrežij predstavlja v zadnjem času velike probleme, Cherk Point pa jih učinkovito razrešuje s preprostim grafičnim vmesnikom ter hkratnim upravljanjem ter nadzorom poljubnega števila protipožarnih pregrad z enega mesta. Del te zaščite je tudi njihovo programski paket Floodgate, ki omogoča učinkovito uporabo oziroma propustnost povezav.

Izraelski Cherk Point ima na tem podorčju kar 44-odstotni tržni delež in več kot 25 tisoč instaliranih in delujočih sitemov na svetu. Hermes Plus bo tako tudi pri nas omogočil varnejšo uporabo interneta v sodobnem poslovanju.

KOLIKO JE VREDEN TOLAR

KRANJ, 12.2.1998	nakupni	prodajni	nakupni	prodajni	nakupni	prodajni
MENJALNICA	**1 DEM**		**1 ATS**		**100 ITL**	
A BANKA (Tržič, Kranj, Jesenice)	94,25	94,80	13,38	13,48	9,52	9,67
BANKA CREDITANSTALT d.d Lj	94,20	94,70	13,20	13,60	9,40	9,80
EROS (Stari Mayr) Kranj	94,20	94,55	13,36	13,44	9,55	9,62
GORENJSKA BANKA (vse enote)	93,80	94,80	13,06	13,47	9,12	9,99
HRANILNICA LON, d.d Kranj	94,35	94,60	13,38	13,42	9,55	9,62
HKS Vigred Medvode	94,00	94,80	13,00	13,50	9,50	9,80
HIDA-tržnica Ljubljana	94,31	94,60	13,39	13,44	9,53	9,60
HRAM ROŽCE Mengeš	94,30	94,54	13,37	13,42	9,58	9,62
ILIRIKA Jesenice	94,20	94,60	13,35	13,44	9,50	9,63
INVEST Škofja Loka	94,40	94,70	13,37	13,44	9,56	9,65
KREKOVA BANKA p.e. Šk. Loka	94,00	94,85	13,39	13,48	9,50	9,65
LEMA Kranj	94,30	94,60	13,38	13,43	9,53	9,62
VOLKS BANK-LJUD. BANKA,d.d.,Lj.	94,35	94,70	13,34	13,52	9,44	9,64
MIKEL Stražišče	94,22	94,60	13,36	13,44	9,51	9,62
NEPOS (Šk. Loka, Trata)	94,32	94,60	13,38	13,44	9,53	9,62
NOVA LB Kamnik, Medvode, Šk. Loka	94,41	94,91	13,41	13,62	9,56	9,85
ROBSON Mengeš	94,40	94,70	13,40	13,47	9,55	9,68
PBS d.d. (na vseh poštah)	93,05	94,55	12,50	13,43	9,00	9,60
PRIMUS Medvode	94,20	94,55	13,36	13,44	9,55	9,62
SHP-Slov. hran. in pos. Kranj	94,10	94,55	13,39	13,44	9,50	9,60
SKB (Kranj, Radovljica, Šk. Loka)	94,25	94,85	13,36	13,47	9,50	9,60
SLOVENIJATURIST Boh. Bistrica	93,80	-	13,06	-	9,12	-
SLOVENIJATURIST Jesenice	94,20	94,58	13,35	13,43	9,51	9,63
SZKB Blag. mesto Žiri	94,00	94,75	13,15	13,45	9,35	9,97
ŠUM Kranj		**211-339**				
TALON	94,30	94,55	13,37	13,43	9,53	9,65
TENTOURS Domžale	94,40	94,80	13,35	13,55	9,50	9,80
TROPICAL Kamnik-Bakovnik	94,42	94,55	13,40	13,43	9,56	9,61
WILFAN Jesenice supermarket UNION		**862-696**				
WILFAN Kranj		**360-260**				
WILFAN Radovljica, Grajski dvor		**704-040**				
WILFAN Tržič		**53-816**				
POVPREČNI TEČAJ	94,17	94,66	13,28	13,46	9,46	9,68

Pri Šparovcu v Avstriji je ATS ob nakupu blaga po 13,30 tolarjev.

Podatke za tečajnico nam sporočajo menjalnice, ki se pridružujejo pravico dnevnih sprememb menjalniških tečajev glede na ponudbo in povpraševanje po tujih valutah.

Zaradi pogostih sprememb menjalniških tečajev pri nekaterih menjalnicah objavljamo njihove telefonske številke, na katerih lahko dobite podrobnejše informacije o menjalniških tečajih.

MENJALNICA WILFAN

Vaš najboljši partner pri menjavi deviz

PE KRANJ
Delavski dom, tel.:360-260

P.E. JESENICE supermarket UNION tel.:862-696
P.E. RADOVLJICA Hotel Grajski dvor tel.:064/704-040
P.E. TRŽIČ klet Veletekstil tel.:53-816

NOVO! **PE NEPREMIČNINE**, Koroška 10, Kranj, Tel.: 360-270

OBČINA CERKLJE NA GORENJSKEM V SODELOVANJU S SLOVENSKO HRANILNICO IN POSOJILNICO KRANJ

objavlja

RAZPIS

za dodelitev sredstev za razvoj drobnega gospodarstva, turizma in kmetijstva v občini Cerklje na Gorenjskem

1. POSOJILA SE DODELIJO ZA NASLEDNJE NAMENE:
   - nakup in graditev poslovnih prostorov
   - adaptacije poslovnih prostorov
   - nakup opreme za drobno gospodarstvo, kmetijstvo in turizem
   - širitev in izboljšanje turističnih nočitvenih kapacitet
   - odprtje novih delovnih mest
   - ekološko sanacijo obstoječe dejavnosti
2. NA RAZPIS SE LAHKO PRIJAVIJO:
   - podjetniki posamezniki
   - gospodarske družbe (do 45 zaposlenih)
   - kmetje
3. SEDEŽ OBRATOVALNICE OZIROMA PODJETJA MORA BITI NA OBMOČJU OBČINE CERKLJE NA GORENJSKEM
4. ZA POSOJILA JE NAMENJENIH 15.000.000,00 SIT
5. VELIKOST POSOJILA ZNAŠA NAJVEČ 50 % PREDRAČUNSKE VREDNOSTI INVESTICIJE
6. DOBA VRAČANJA POSOJILA JE 3 LETA
7. OBRESTNA MERA ZA POSOJILO ZNAŠA TOM + 8 %
8. VLOGE SE PREDLOŽIJO NA OBČINO CERKLJE NA GORENJSKEM V ROKU 15 DNI OD DNEVA OBJAVE RAZPISA. (Obrazce za vlogo dvignete pri SLOVENSKI HRANILNICI IN POSOJILNICI - POSLOVALNICA KRANJ, Likozarjeva 1)
9. VLOGI JE TREBA PREDLOŽITI:
   a) Dokazila glede namena posojila:
      - pri nakupu poslovnih prostorov kupoprodajno pogodbo
      - pri gradnji in adaptaciji poslovnih prostorov - gradbeno dovoljenje oz. priglasitev del in predračun, zemljiškoknjižni izpisek, izjavo lastnika oz. upravljalca poslovnih prostorov, da dovoli nameravana dela in najemno pogodbo, ki mora biti sklenjena za dobo vračanja posojila
      - pri nakupu opreme predračun ali račun oz. kupoprodajno pogodbo
      - bilanco oz. zadnjo davčno napoved
      - morebitne še druge dokumente, po zahtevi SLOVENSKE HRANILNICE IN POSOJILNICE Kranj - kot kreditodajalca
      - Pisno obrazložitev prošnje za posojilo
   b) Potrdilo o plačilu vseh zapadlih davkov in prispevkov oz. obrazec BON 2
10. O DODELITVI POSOJILA BODO VLAGATELJI OBVEŠČENI V 10 DNEH PO POTEKU ROKA ZA PREDLOŽITEV VLOG.
11. NEPOPOLNIH VLOG KOMISIJA NE BO UPOŠTEVALA.

POSOJILO PO UGODNI OBRESTNI MERI ZAGOTAVLJA SLOVENSKA HRANILNICA IN POSOJILNICA NA PODLAGI USPEŠNEGA POSLOVNEGA SODELOVANJA Z OBČINO CERKLJE NA GORENJSKEM.

Številka: 222/98
Datum: 9. 2. 1998

SLOVENSKA HRANILNICA IN POSOJILNICA KRANJ

ŽUPAN OBČINE CERKLJE
Franc Čebulj

GBD

Gorenjska borzno posredniška družba d.d.

- *nakup in prodaja vrednostnih papirjev*
- *prosnosi lastništva delnic v KDD*
- *odkup delnic iz privatizacije, tudi delnic skladov*
- *upravljanje s finančnim premoženjem strank*
- *izjemna priložnost za nakup delnic serije B*

Koroška 33, Kranj, tel.: 064/380 100, fax: 064/380 10 12

CERTIFIKATI, DELNICE, OBVEZNICE...
Kaj? Kako? Zakaj?

46. nadaljevanje

Objavljamo odkupne cene za delnice, ki še ne kotirajo na Ljubljanski borzi vrednostnih papirjev.

TEČAJNICA DELNIC NA DAN 13. 2. 98

Ime podjetja (razred delnice)	Cena delnice	Ime podjetja (razred delnice)	Cena delnice
Aerodrom Ljubljana B	1.450,00 SIT	Kolinska C	1.900,00 SIT
Alpina Bohinj G	6.000,00 SIT	Kompas hoteli Kranjska Gora B	2.500,00 SIT
Butan plin G	3.000,00 SIT	Kompas MTS B, H	1.000,00 SIT
Cementarna Trbovlje B	18.800,00 SIT	Krka B	19.250,00 SIT
Cinkarna Celje G	4.200,00 SIT	LIP B	200,00 SIT
Color B	3.800,00 SIT	LIP G	250,00 SIT
Delikatesa Jesenice, B	700,00 SIT	Luka Koper B	2.000,00 SIT
Delikatesa Jesenice, C	650,00 SIT	M banka N	8.000,00 SIT
Donit Tesnit	650,00 SIT	Merkur Krnaj	11.000,00 SIT
Emona obala B	2.170,00 SIT	MIP Nova Gorica G	1.190,00 SIT
Etol Celje B.	15.500,00 SIT	Mlinotest Ajdovšina G	440,00 SIT
Fructal Ajdovščina B	1.460,00 SIT	Moderni Interieri	14.100,00 SIT
Gorenje B	900,00 SIT	Petrol B	18.000,00 SIT
Gorenje G	1.350,00 SIT	Pivovarna Laško B, G	4.300,00 SIT
Gorenjka Lesce	1.100,00 SIT	Pivovarna Union B	30.000,00 SIT
Gorenjski sejem G	800,00 SIT	Pivovarna Union G	35.200,00 SIT
Gorenjski tisk B	1.150,00 SIT	Sava B	9.000,00 SIT
Gorenjski tisk C	800,00 SIT	Sava G	10.000,00 SIT
Grand hotel Union B	1.800,00 SIT	Specerija Bled G	1.800,00 SIT
Grand hotel Union G	2.500,00 SIT	Telekom Slovenije D, B	14.000,00 SIT
Helios serija B	24.000,00 SIT	Termo Škofja Loka B	1.900,00 SIT
Hoteli Palace B	720,00 SIT	TP Marina Portorož B	6.250,00 SIT
Intertrade ITS B	500,00 SIT	TP Rožica B	700,00 SIT
Intertrade ITS G	900,00 SIT	TP Rožica G	900,00 SIT
Iskra Emeco	14.500,00 SIT	Žito B	8.000,00 SIT
Iskra Telekom Holding Kranj	800,00 SIT	Žito G	12.000,00 SIT
Istrabenz B	2.500,00 SIT	Živila Kranj	7.500,00 SIT

Triglav PID odkupujemo po 145,00 sit, Ateno 1, 2 in 3 po 135,00 sit, Mercato po 140,00 sit, GIS po 135,00 sit.
Tečaji se prilagajajo ponudbi in povpraševanju in se spreminjajo.
Stroški odkupa so od 4.000,00 do 5.000,00 sit.

Odkupne cene za delnice skladov Kompas 1 in 2, ki kotirata na borzi so okoli 220 sit po delnici. Za ostale sklade pa veljajo naslednje odkupne cene:

ATENA 1, 2, 3	*135,00 SIT*
TRIGLAV	*145,00 SIT*
TRDNJAVA	*135,00 SIT*
AKTIVA AVANT 3	*130,00 SIT*
ARKADA 1, 2, 3	*155,00 SIT*
CERTIUS	*210,00 SIT*
ZLATI MEDALJON	*350,00 SIT*
PULSAR 1	*350,00 SIT*

Če vašega sklada ni med naštetimi, se za ceno pozanimajte po telefonu 064/380-100.

Radi bi vas opozorili na posebne borzne oddaje na Radiu Kranj, ki bodo na sporedu vsak petek ob 10.20 uri (borzni kotiček), in vsak zadnji četrtek v mesecu 30-minutna kontaktna oddaja v živo.

Vprašanja v zvezi z naslovno temo lahko pošljete po pošti na naslov Gorenjskega glasa, z oznako "Certifikati, delnice, obveznice...". Lahko pa nas pokličete tudi po telefonu, vsak petek in torek od 14.00 do 14.30 ure, številka 064/380-10-40 in 380-100.

***Ani Klemenčič**, borzna posrednica*

Razpis za naložbe na kmetijah

Velik odziv in le malo uslišanih

Škofja Loka - Na lanski javni razpis ministrstva za kmetijstvo, gozdarstvo in prehrano za dodelitev podpor pri izvedbi strukturnih sprememb v kmetijstvu se je na območju nekdanje škofjeloške občine odzvalo 87 kmetij, od tega je bilo 33 zahtevkov za naložbe v živinorejske objekte, 50 za nakup kmetijske mehanizacije, dva za vrtnarstvo, po eden pa za ribogojstvo in dodatne dejavnosti. Po podatkih škofjeloške kmetijske svetovalne službe, ki je za kmetije izdelala investicijske programe, je bila skupna vrednost naložb 300 milijonov tolarjev, vrednost zahtevkov pa 60 milijonov. Ker je na javni razpis prispelo zelo veliko vlog, denarja pa je bilo bolj malo, je ministrstvo lahko ustreglo le manjšemu številu prosilcev. Kmetje so bili zaradi tega precej nejevoljni, še vedno pa upajo, da bodo njihove vloge pozitivno rešene letos.

V kmetijski svetovalni službi ugotavljajo, da naložbe na kmetijah močno zaostajajo za dejanskimi potrebami po vlaganjih. Kmetije porabljajo za naložbe tudi posojila, ki so sicer namenjena za obratna sredstva in za katera država regresira obrestno mero. • **C.Z.**

Društvo podeželske mladine

Za Valentinov ples povabilo s srčkom

Blejska Dobrava - Društvo podeželske mladine iz Zgornjesavske doline bo jutri, v soboto, ob osmih zvečer priredilo v dvorani osnovne šole na Blejski Dobravi Valentinov ples. Predsednik društva Boštjan Rekar je na povabilo, okrašeno s srčkom, med drugim zapisal: "Upam, da prideš. Za dobro razpoloženje in ples bo skrbel narodnozabavni ansambel." • **C.Z.**

Predavanja

Mastitis in somatske celice v mleku

Škofja Loka - Kmetijska svetovalna služba in zadruga vabita v sredo ob devetih dopoldne v sejno sobo KGZ Škofja Loka na Spodnjem trgu 29 (nad zadružno trgovino) na predavanje mag. Janeza Habjana iz ŽVZG Kranj o mastitisu in somatskih celicah v mleku. Rejci se bodo seznanili z glavnimi vzroki za pojav mastitisa in o ukrepih za odpravljanje težav.

Klopni meningitis in borelia

Poljane - V ponedeljek ob pol štirih popoldne bo v zadružnem domu v Poljanah predavanje dr. Marije Šimenko iz Zavoda za zdravstveno varstvo Kranj o meningitisu in borelii - o boleznih, ki ju prenašajo predvsem klopi. Pred predavanjem bo tudi preventivno cepljenje proti klopnemu meningitisu. Vsi, ki bi se želeli cepiti, naj se do ponedeljka do 12. ure prijavijo Angelci Šink, predsednici aktiva kmečkih žena Poljane (tel. št.: 688-151). Za cepljenje bo treba odšteti 3.300 tolarjev.

Uspešno zatiranje strun v krompirju

Šenčur - V torek ob desetih dopoldne bo v Domu krajanov v Šenčurju predavanje o uspešnem zatiranju strun v krompirju z novim pripravkom Gaucho in praktični prikaz. Predavali bodo strokovnjaki Pinusa, Bayerja in KŽK Kranj.

Vzgoja in varstvo rastlin

Cerklje - V torek ob devetih dopoldne bo v prostorih KZ Cerklje predavanje Tone Klinca o vzgoji in varstvu balkonskih rastlin. Predavanje bo popestreno z barvnimi diapozitivi.

Priporočene sorte semenskega krompirja

Bled - Kmetijska svetovalna služba vabi kmete z območja kmetijsko gozdarske zadruge Gozd Bled na predavanje mag. Dolničarja s Kmetijskega inštituta Slovenije o priporočenem sortnem izboru semenskega krompirja in o pripravi semena za saditev. Predavanje bo danes, v petek, ob desetih dopoldne v gasilskem domu na Bledu. • **C.Z.**

Andrej Avsenek, vodja blejske območne enote Zavoda za gozdove Slovenije:

"Lastniki gozdov sekajo manj, kot bi lahko"

"Eden od razlogov za manjši posek je tudi zastoj pri odpiranju gozdov. V zadnjih petih letih ni bila v zasebnih gozdovih zgrajena niti ena nova gozdna cesta," pravi Andrej Avsenek.

*** Posek gozdnega drevja na blejskem gozdnogospodarskem območju se je v primerjavi z osemdesetimi leti precej zmanjšal. Kakšni so razlogi?**

"V državnih gozdovih smo se zaradi prevelikega poseka v preteklosti in uveljavljanja sonaravnega gospodarjenja zavestno odločili za zmanjšanje etata, v zasebnih gozdovih sta k temu prispevala nespodbudna cena lesa in zastoj pri odpiranju gozdov oz. gradnji novih gozdnih cest. Dovolj pove že podatek, da v zadnjih petih letih v zasebnih gozdovih ni bila zgrajena niti ena nova cesta."

*** Lani je bil posek vendarle za 14 odstotkov večji kot lani. Ali to že pomeni, da je bila cena lesa spodbudnejša?**

"Nikakor! Edini razlog za večji posek je žledolom, ki je predvsem na območju krajevnih enot Bohinj in Radovljica poškodoval okoli 40 tisoč kubičnih metrov drevja. Okrog 85 odstotkov drevja je že pospravljenega, iglavci že domala vsi, na spravilo čakajo predvsem listavci v težje dostopnih predelih Bohinja."

*** Kolikšno je bilo lani razmerje med redno in t.i. sanitarno sečnjo?**

"Na našem območju je to razmerje že približno poldrugo desetletje domala nespremenjeno: 60 odstotkov predstavljajo sanitarne sečnje, 40 odstotkov redne. Tako je bilo tudi lani: od 123 tisoč kubičnih metrov celotnega poseka je bilo 74 tisoč kubikov poseka zaradi naravnih ujm, bolezni, škodljivcev, imisij..."

*** To pomeni, da gozdarji na 60 odstotkov poseka ne morete vplivati...**

" Gozdarji se s tem razmerjem veliko ukvarjamo, predvsem z vprašanjem, kako bi zmanjšali delež sanitarnje sečnje. Na kratki rok je težko doseči opazne rezultate, dolgoročno je edina

prava pot sonaravno gospodarjenje in ustvarjanje čimbolj naravnih sestojev. Na našem območju je namreč zelo močna zasmrečenost gozdov, ki izvira še iz časov, ko so pospeševali rast smreke kot najbolj cenjene drevesna vrste. Na Pokljuki, na primer, smreka zelo prevladuje, delež ostalih drevesnih vrst je zanemarljiv, smrekovih rastišč pa je le približno polovica. Namesto s pokljuško smreko so nekdaj pogozdovali celo s češko. Posledica tega so nestabilni in malo odporni gozdovi."

Lubadar je miroval, samovoljna sečnja v upadanju

*** Odkar posek odkazanega drevja ni obvezen, je med dejanskim in možnim posekom precejšnja razlika. Kolikšna?**

"Lastniki gozdov bi po gozdnogospodarskih načrtih lani lahko posekali 162 tisoč kubičnih metrov gozdnega drevja, dejansko so le 123 tisoč kubičnih metrov ali približno tri četrtine možnega. Če bi upoštevali tudi razliko iz prejšnjih let, bi bil njihov lanski posek lahko še precej večji."

*** Koliko je bilo lani samovoljne sečnje?**

"Po 1994. letu, ko je po naših podatkih brez izbire in označitve drevja za posek padlo čez sedem tisoč kubičnih metrov gozdnega drevja, je samovoljna sečnja začela upadati. Lani jo je bilo samo še 1.837 kubičnih metrov ali poldrugi odstotek celotnega poseka. Razlog za upadanje ni samo vestno delo gozdarjev, izobraževanje lastnikov in kaznovanje kršiteljev, ampak tudi manj lastniških menjav, do katerih je prihajalo v denacionalizacijskih postopkih."

*** Je lubadar lani miroval?**

"Večjega napada podlubnikov nismo beleželi, razmere so bile dokaj normalne. To so pokazale tudi lovne pasti (vseh je bilo 248), ki so jih gozdarji poleti pregledovali na vsaka dva tedna. Lubadarke so lani v skupnem poseku predstavljale manj kot desetino, to je okrog deset tisoč kubičnih metrov."

*** So izvršbe pogosta oblika gozdarskega ukrepanja?**

"Vsako leto imamo od pet do deset takih primerov, lani jih je bilo sedem. Ukrepamo le zoper lastnike, ki so ignorantski do naših prizadevanj za vzpostavljanje gozdnga reda in za preprečevanje širjenja podlubnikov. Takšni ukrepi so za lastnika boleči, saj mora plačati stroške del v gozdu mora in se še zagovarjati pri sodniku za prekrške ali celo na sodišču." • **C. Zaplotnik**

Odkup kmetijskih pridelkov na Škofjeloškem

Mleka malo manj, a vse boljše kakovosti

Odkup klavnih goved je bil lani za desetino manjši kot leto prej, zmanjšanje pa je bilo pričakovano.

Škofja Loka - Po podatkih kmetijske svetovalne službe je bil lani na območju nekdanje škofjeloške občine odkup glavnih kmetijskih pridelkov (mleko, živina, krompir) nekoliko manjši kot leto prej.

Kmetijsko gozdarski zadrugi Škofja Loka in Žiri sta odkupili 8.842.600 litrov mleka, kar je 1,4 odstotka manj kot predlani. V škofjeloški zadrugi je bil odkup za 262 tisoč litrov manjši, v žirovski pa za 33.600 litrov večji. Mleko je oddajalo še blizu štiristo kmetij, po njihovih napovedih pa se bo letos količina spet malenkostno povečala. Razmerje med pridelovalnimi območji se pri odkupu mleka v zadnjih letih ni spreminjalo. Lani so 22 odstotkov mleka odkupili z ravninskega območja, 39 odstotkov s hribovskega in prav toliko tudi z višinskega. Kakovost mleka je po zaslugi rejcev in strokovnih služb vse boljša in je nad povprečjem države. V škofjeloški zadrugi se je v zadnjih petih letih delež mleka z manj kot 100.000 mikroorganizmi v mililitru povečal z 31 na 93 odstotkov, rejcem pa tudi zaostrena merila glede števila somatskih celic niso povzročala večjih težav. Dovolj pove že podatek, da je kar 93 odstotkov mleka vsebovalo v mililitru manj kot 400.000 celic.

Odkup klavnega goveda se je lani v primerjavi z letom prej zmanjšal približno za desetino, skoraj polovico manjši je bil tudi odkup plemenskih telic. Zmanjšanje je bilo zaradi visokega predlanskega odkupa, ki ga je povzročilo pomanjkanje krme, tudi pričakovano. Na Škofjeloškem se že kažejo prvi rezultati spodbujanja prireje mesa na območjih s težjimi pridelovalnimi pogoji: odkup klavnih goved z ravninskega območja se je v zadnjih letih nekoliko zmanjšal, z višinskih območij pa se je malenkostno povečal in predstavlja že skoraj 64-odstotni delež v celotnem odkupu.

Škofjeloška kmetijsko gozdarska zadruga je lani od kmetov odkupila 1591 ton krompirja, kar je 441 ton več kot leto prej, medtem ko je KŽK-jevo posestvo Trata lani pridelavo krompirja precej zmanjšalo in ga je za prodajo namenilo le 270 ton (predlani 730). V kmetijski svetovalni službi ugotavljajo, da imajo ravninske kmetije pri krompirju velik izpad dohodka, saj se pridelki kljub manjšim površinam povečujejo, povpraševanje po krompirju pa upada.. Predlagajo ponovno uvedbo regresa za nakup semenskega krompirja.

Na posestvu Trata so lani pridelali tudi 220 ton pšenice ali skoraj trikrat več kot predlani, prvič pa so pridelovali tudi sladkorno peso in jo pridelali tisoč ton. • **C. Zaplotnik**

Društvo kozjerejcev Gorenjske

Strokovni izlet v Varaždin

Verje pri Medvodah - Društvo kozjerejcev Gorenjske bo 27. februarja organiziralo strokovni izlet v Varaždin, kjer si bodo udeleženci ogledali tri kozjereje in farmo mlečnih ovc. Cena izleta je 3.500 tolarjev, v to pa je vštet prevoz in kosilo, ki bo na kmečkem turizmu na slovenski strani. Društvo sprejema prijave z nakazilom na naslov Društvo kozjerejcev Gorenjske, Verje 38a, 1215 Medvode, podrobnejša pojasnila pa daje predsednica društva Marija Podvez na telefonski številki 061/621-443.

V društvu tudi prosijo vse člane, da do izleta poravnajo lansko članarino. Če tega ne bodo storili, jih bodo po sklepu upravnega in nadzornega odbora črtali iz članstva. • **C.Z.**

KŽK
M - KŽK KMETIJSTVO KRANJ
Begunjska c. 5, 4000 KRANJ

SEMENSKI KROMPIR

sorte: **DESIREE, CARLINGFORD, NAVAN, PRIMURA, MINERVA, JAERLA, ULSTER SCEPTRE, FRISIA**

Krompir je iz uvoza in domače pridelave. Pakiran je v 50, 25, 10 in 5 kg vrečah.

NOVA SORTA MINERVA

Nova možnost za pridelovalce zelo zgodnjega krompirja
- zrelost: zelo zgodnja sorta - najranejša
- gomolji: okroglo ovalni, debeli, zelo hitro odebelijo
- pridelek: v poskusih je preseglo standardno sorto

Edina zgodnja sorta, ki je odporna na novi Y virus.

Za leto 1998 velja promocijska cena!

Informacije in nabava v skladišču krompirja Šenčur pri Kranju, tel.: 064/411-017 ali 064/211-252 od 7. do 15. ure, razen sobote.

NA BENCINSKIH SERVISIH NA GORENJSKEM

Zlato polje 2, Labore, Šenčur,
Medvode - vsi servisi,
Škofja Loka - Trata,
Železniki, Tržič 1, Bled 2, Bohinj,
Radovljica 1, Lesce, Koroška Bela,
Kranjska Gora 2, Rateče.

VAM NUDIMO TUDI PLIN ZA GOSPODINJSTVO

PETROL PETROL

Pustovanje 98

V Škofji Loki in okolici bo tudi letos več prireditev. Društvo upokojencev Škofja Loka bo imelo pustne zabave v soboto in nedeljo, 21. in 22. februarja, v klubskih prostorih na Partizanski cesti. Hotel Transturist pustni ples in pustne dobrote, sobota, 21. februarja, igra ansambel Obvezna smer, veliko nagrad in presenečenj za obiskovalce. Vrtec Škofja Loka pa organizira tradicionalni pustni sprevod od VVZ Podlubnik na Mestni trg, torek, 24. februarja.

Kateri **račun** se vam bolj izide, če prevozite **100 000** km v **5** letih?

neosvinčen bencin
povprečna poraba 10 l/100 km
cena (danes) 102,00 sit/l

diesel
povprečna poraba 6 l/100 km
cena (danes) 86,20 sit/l

račun

10 000 l goriva x 102,00 sit =
944 000 sit

6 000 l goriva x 86,20 sit =
517 200 sit

NA VOLJO SO VAM NASLEDNJI AVTOMOBILI:

AUDI	A3 1,9 TDI	5,2 l/100 km
	A4 1,9 TDI	5,4 l/100 km
	A6 1,9 TDI	5,7 l/100 km
	A6 2,5 TDI	6,5 l/100 km
VW	Polo 1,9 D	4,5 l/100 km
	Golf 1,9 SDI	4,9 l/100 km
	Passat 1,9 TD I	5,3 l/100 km
	Sharan 19 TDI	6,2 l/100 km

AS DOMŽALE

informacije: Ljubljanska 1, 1230 Domžale
tel.:(061) 719 450, 716 185, 715 059, fax: (061) 716 183

AVTO KADIVEC

HYUNDAI
POOBLAŠČENI PRODAJALEC IN SERVISER
Šenčur, tel.: 064/418-000

UGODNE CENE KREDIT že od T+3,5 %

- ACCENT že od 16.499 DEM
- LANTRA že od 23.299 DEM
- COUPE že od 26.599 DEM
- SONATA že od 27.999 DEM
- GALLOPER že od 39.999 DEM
- H-100 že od 21.499 DEM

- HYUNDAI-jev KREDIT
- KREDIT ZA RABLJENA VOZILA
- LEASING
- STARO ZA NOVO
- DARILO OB NAKUPU
- DODATNA OPREMA
- PREPIS VOZIL
- KLEPARSKE IN LIČARSKE STORITVE

VSA VOZILA SO V ZALOGI!

NOVO NOVO

PRODAJA IN MENJAVA GUM ZA VSE TIPE VOZIL
AVTOOPTIKA, CENTRIRANJE GUM
HITRI SERVISI, MENJAVE OLJA ZA VSE TIPE VOZIL

RABLJENA VOZILA

H-100 3 sed.	l. 96	17.500 DEM
OPEL KADETT	l. 91	9.500 DEM
FORD ESCORT	l. 94	13.600 DEM
R-19	l. 89	7.500 DEM

AVTOMATSKA AVTOPRALNICA • SESALEC

PAKET PRANJ 9 + ENO PRANJE ZASTONJ

LJUDSKA UNIVERZA RADOVLJICA
Linhartov trg 1, tel.: 064/715-265, fax: 064/710-058

Angleško, nemško in italijansko

se naučite
po sodobnih učnih metodah,
s permanentno usposobljenimi učitelji
ter na prijazen in dinamičen način dela.
Za obnovitev znanja iz angleščine
in nemščine organiziramo 30-urne
obnovitvene tečaje.

NOVOSTI:
30-urni tečaj klekljanja
10-urni tečaj astronomije

INFORMACIJE IN VPIS:
☎ 715-265

Gostilna Zlata goska

Haloz in Slovenskih goric, vsebuje celo jedi iz ptujskih rimskih časov - seveda prilagojene današnjim razmeram in načinom prehranjevanja. V zasnovi jedilnega lista so upoštevane sestavine sodobne mednarodne kulinarike in vrhunska vina z vseh treh vinorodnih območij Slovenije. Med toplimi začetnimi jedmi postrežejo s pečenimi gobami s česnom, slanimi palačinkami z možganovim, mesnim, ali gobovim nadevom. V to skupino sodijo tudi v juhi kuhani sirovi štruklji, kot ena od posebnosti Ptujskega polja.

Pri ponudbi juh ustrežejo tako splošnim kot posebnim željam gostov. Med splošnimi je goveja juha, med posebnimi pa znamenita štajerska juha ali gobova, ki jo na Štajerskem pripravijo malo drugače - s kislo smetano. Sledi pestra izbira glavnih jedi, pa tudi posebnosti, kot so jedi iz morskih sadežev ali celo potočnih rakov. Za zaključek pa sladica! Pri Zlati goski jih pečejo v izvirnih glinastih pekačih "gibančnikih" in pripravljajo na različne načine, tako glede vrste testa kot tudi nadevov.

V teh dneh bi vam kot zaključek obilnega kosila priporočili sladoledno kupo, poimenovano "kurent odganja zimo".

Če vas bo pot peljala na Ptuj, nikar ne zgrešite gostilne ZLATA GOSKA, ki leži v naselju Orešje pri Ptuju, nad levim bregom Drave. Dobrote, ki jih tukaj lahko pokušate zaslužijo ime "mojstrovina". Njihova kulinarična ponudba je zelo bogata in pestra. Del ponudbe temelji na dediščini ljudske prehrane ali prehranske kulture Ptujskega polja,

Gos ni dobra le na Martinovo

Po arhivskih virih iz 15. st. pripravljajo v gostilni Zlata goska pečeno gos, ki jo nadevajo s slivami, kostanji, jabolki in rozinami. Kot prilogo postrežejo rdeče zelje in mlince.

Ptujske vedute

Na Ptuju so koranti že začeli preganjati zimo in vabiti pomlad v deželo. Letošnje tradicionalno Kurentovanje je že 38. po vrsti. Pripravljen je bogat enajstdnevni program prireditev, s katerimi bomo začeli 14. februarja s prikazom značilnih ptujskih in ostalih slovenskih pustnih likov, nori pustni dnevi pa se bodo zaključili 24. februarja s tradicionalnim pokopom pusta. Kurentovanje je največja pustna prireditev v Sloveniji, ki s članstvom v F. E. C. C. (Evropsko združenje karnevalskih mest) dobiva mednarodno razsežnost in pomen.

Letošnja osrednja karnevalska povorka se bo, kot vsako leto, odvijala na pustno nedeljo, ki je letos 22. februarja. Glede na potrditve udeležbe bo nastopilo od 25 od 30 skpin iz Slovenije, Albanije, Hrvaške in Italije, skupaj okrog 3000 nastopajočih.

Od 14. do 24. februarja se bodo pustni norci in junaki zabavali v karnevalski dvorani, ki bo v tem času odprta od 10. ure naprej. Od 14.30 do 16.30 ure bodo v dvorani karnevalske matineje, od 19. ure naprej pa show program z različnimi glasbenimi izvajalci. V karnevalski dvorani bo na voljo odlična pustna gostinska ponudba.

Če se boste odločili za obisk Ptuja v pustnem času ali ob kateri drugi priložnosti, Vam podjetje lokalnih vodnikov Ptujske vedute, d.o.o., pripravi program izleta po Vaših željah. Programi obiska Ptuja vsebujejo:

** oglede kulturnozgodovinskih znamenitosti: muzeja na gradu, arheološkega muzeja, svetišč boga Mitre, ogled srednjeveškega mestnega jedra, gradov v okolici Ptuja... vse pod strokovnim vodstvom vodnikov podjetja Ptujske vedute*

** Ogled ptujskih vinskih kleti (najstarješa klet v Sloveniji) z degustacijo vin ptujskega vinorodnega okoliša*

** obisk kmečkih turizmov v Slovenskih Goricah in Halozah v ponudbo tradicionalne domače hrane in vin zasebnih pridelovalcev*

** obisk pri izdelovalcu korantove oprave*

** program z domačimi kolinami (tako imenovana svinjska sedmina)*

To je le nekaj predlogov, za vse dodatne informacije in rezervacije smo Vam na voljo po **tel./fax: 062/778-878**, *vsak dan od* **9. do 16. ure**, *tudi ob nedeljah in praznikih.*

Ptujske vedute, d.o.o.

KREKOVA BANKA

ZA VAS

NA SVOJI LADJI STE VI KAPITAN!

Toda z dobrim krmarjem boste lažje in varneje pluli po morju vsakodnevnih obveznosti.

VAŠ TEKOČI RAČUN PRI KREKOVI BANKI

ZANESLJIVO UPRAVLJANJE,
ZAGOTOVLJENA DISKRETNOST
IN VSE UGODNOSTI,

ki jih lahko pričakujete od dobre banke:

čeki, plačilne kartice,
kartice za bankomat,
trajni nalogi,
izredna prekoračitev...

KREKOVA BANKA

Da bo denar v službi človeka

proFOCUS

PUST V CERKNICI

PROGRAM PRIREDITEV 1998

Četrtek, 19. 2. 1998, ob 16.00 uri
ŽAGANJE BABE, otvoritev pustnih prireditev

Petek, 20. 2. 1998, ob 19.00 uri
BUTALSKI DEŽELNI ZBOR 1998, športna dvorana
ob 20.00 uri **PUSTNA ZABAVA**
s skupino AURORA, restavracija Coprnica Uršula

Sobota, 21. 2. 1998, ob 15.00 uri
ŽABJI ZBOR, otroška maškarada z Romano Krajnčan, animatorji in gosti, športna dvorana
ob 20.00 uri **PUSTNA ZABAVA**
s skupino ROK'N'BAND, TRIO RIO in ELIOM PISKOM, restavracija Coprnica Uršula

Nedelja, 22. 2. 1998, ob 12.32 uri
ZMAJSKE ZGAGE pustni karneval po ulicah Cerknice
ob 14.00 uri
PUSTNE ZABAVE s skupinami: REMI BAND, MIRAN RUDAN, BIG FOOT MAMA, FINAL, CHRISTINE, ERAZEM, EKART, STARI ZNANCI in SLAPOVI
ob 18.00 uri **PUSTNA ZABAVA** s skupino AURORA, restavracija Coprnica Uršula

Ponedeljek, 23. 2. 1998, **PP, pustni počitek**

Torek, 24. 2. 1998, ob 20.00 uri
PUSTNA ZABAVA s skupino ČUDEŽNA POLJA in KALAMARI, restavracija Coprnica Uršula

Sreda, 25. 2. 1998, ob 15.00 uri
POKOP PUSTA, izpred hiše žalosti

Informacije, tel.: 061/793-793

pustno društvo cerknica

Z VLAKA - HOP NA SMUČI!

Preprosto je - s smučmi sedete na vlak.
In ko na postaji piše Bohinjska Bistrica, ste na smučišču. To je smučarski vlak!

Vlak vozi do 7. marca vsako soboto, med zimskimi počitnicami pa vsak dan.

POPUSTI: smučarji **30%**, skupine (vsaj 20 oseb) mladih, upokojencev in oseb, starejših od 60 let, pa **50%** popusta!
POSEBNA UGODNOST: popusti pri smučarski vozovnici:
- smučišče **KOBLA:** odrasli **1.900**, otroci in skupine šolarjev pa **1.400** tolarjev
- smučišče **VOGEL** (brezplačni prevoz do gondole): odrasli **2.600**, otroci **1.800**.

Slovenske železnice

Ameriški veleposlanik v Sloveniji, Victor Jackovich odhaja na novo delovno mesto v Washington

Slovenijo bom nesel s seboj v Ameriko

"V Sloveniji nisem užival le profesionalno, temveč tudi osebno, med vašimi ljudmi. Prav vsi ste me sprejeli zelo toplo in s tradicionalno slovensko gostoljubnostjo. Mogoče sem se zato v Sloveniji tudi poročil. V Sloveniji se počutim kot doma in se tako vedno tudi bom."

Ljubljana, 13. februarja - "To je moje zadnje srečanje z vami, kot predstavniki medijev v Sloveniji," je to sredo v Ameriškem centru v Ljubljani novinarsko konferenco začel sedaj že nekdanji ameriški veleposlanik v Sloveniji, Victor Jackovich. Ameriški veleposlanik, katerega rodbinske korenine sicer segajo na sosednjo Hrvaško, se je v dveh letih in pol službovanja v naši državi Slovencem zelo priljubil. Njegov odprt in hkrati prijeten nastop, kjerkoli se je že pojavil, naj bo ob pogovorih na visoki politični ali gospodarski ravni ali pa na preprosti gasilski veselici, je g. Victor Jackovich vedno dopolnjeval z odličnim znanjem slovenskega jezika. V času svojega veleposlaniškega mandata se je pogosto družil tudi z Gorenjci in Gorenjskim glasom. Bodisi kot gost Glasove preje v Tržiču, lansko pomlad se je skupaj z ameriškimi kongresniki pridružil Glasovi prireditvi na SV. Andreju nad Zmincem, bodisi neuradno, kot običajni izletnik in raziskovalec gorenjske pokrajine in njenih ljudi. V cerkvici na Blejskem otoku pa se je septembra leta 1996 tudi poročil.

Veleposlanika Victorja Jackovicha bo v naslednjih dveh mesecih zamenjal njegov namestnik Paul Reid

Konflikt v Iraku

"Konflikt želimo in smo pripravljeni reševati na diplomatski način. Če ta ne obstaja, so odločitve o tem, kaj bo, odprte. Ameriška politika je jasno povedala, da ne želi že vnaprej izključiti drugih ukrepov, če se bo v prihodnje pokazalo, da je to potrebno."

"Odhajam v petek zjutraj in naslednja dva meseca bo odpravnik poslov na veleposlaništvu moj namestnik gospod Paul Reid," je uvodoma povedal Victor Jackovich, ki odhaja na novo delovno mesto v Washington. Predvidoma v marcu ga bo v Sloveniji nasledil novi veleposlanik oziroma veleposlanica, Jackovich pa bo odslej vodil enega izmed oddelkov tako imenovane Ameriške pobude za jugovzhodno Evropo (SECI).

Potomec Hrvatov iz Gorskega Kotarja

Veleposlanikov stari oče, pisal se je Jakovac, je bil tisti, ki je na prelomu stoletja odšel s trebuhom za kruhom na delo v rudnike Severne Amerike. Victor Jackovich, aprila bo dopolnil petdeset let, tako predstavlja tretjo generacijo priseljencev v Ameriko, kljub temu pa mu je uspelo ohraniti živ spomin na svoje hrvaško in litvansko poreklo. Odlično obvlada hrvaški jezik, jezik svojih očetov, ki mu je leta 1995 začel dodajati tudi slovenščino. Rojen je bil v kmetijskem predelu zvezne države Iowa, se šolal doma, na univerzi v Indiani, študiral tudi na Filozofski fakulteti v Zagrebu, je pred 27. leti postal poklicni diplomat. Doslej je služboval po različnih koncih sveta, preden je septembra leta 1995 nastopil mesto veleposlanika v Sloveniji, je dve leti doživljal vojno vihro v Bosni in Hercegovini. **"Mislim, da sem imel veliko sreče, da sem preživel, bil je čas vojne, mnogih dogovarjanj, mednarodnih posredovanj, vse do daytonskega sporazuma... V Bosni sem videl, kako slabo se lahko razvijajo stvari, zato sem imela veliko srečo, da sem bil poslan za veleposlanika v Slovenijo,"** pravi Victor Jackovich. Kot je na vprašanje, ali je res, da je moral iz Sarajeva v Slovenijo po kazni, ki mu ga je na Glasovi preji pred slabima dvema letoma zastavil njegov takratni sogovornik Miha Naglič, odgovoril, da službovanje v Sloveniji zanj ni kazen, če pa bi to že bila, bi bila to najlepša kazen v njegovem življenju. Ob mnogih priložnostih je znal povedati, da je Slovenija nanj napravila močan vtis, da je preprosto vzljubil naše kraje, naše ljudi, tudi naš način življenja, včasih zelo podoben ameriškemu, da mu je všeč.

Všečen pa je bil tudi Victor Jackovich nam Slovencem, posebno z odličnim znanjem slovenščine. **"Mogoče je bilo učenje slovenščine zame mnogo lažje, kot za običajne Američane. Slovenščine sem se začel učiti že seznanjen s hrvaščino in drugimi slovanskimi jeziki. Preden sem prišel v Slovenijo, so mi nekateri predlagali, da naj kot veleposlanik v Sloveniji govorim angleščino, mnogi pa so rekli, da to ni dovolj. Zato sem si želel naučiti se tudi slovenskega jezika."**

Nadaljevanje na 18. strani

Veleposlanik Victor Jackovich in nekdanji predsednik Državnega sveta dr. Ivan Kristan

Človek, vreden velikega spoštovanja

"Na Victorja Jackovicha in druženje z njim imam zelo lep spomin. Prvič sva se srečala že kmalu po njegovem imenovanju za veleposlanika. Ker je želel čimbolje spoznati Slovenijo in njene ljudi, sem se mu takoj ponudil za "vodiča" za Gorenjsko. Tako sva obiskala škofjeloški konec, si ogledala Dražgoše, tamkajšnji spomenik, navdušen je bil nad Šubičevim spomenikom, spoznal sem ga z domačinko dr. Slavico Pantek Lotrič, sledil je ogled muzeja v Železnikih in seveda obvezni zaključek s postrvmi pri Slavcu v Zalem Logu. Skupaj s Poldetom Bibičem smo šli na Dobrčo, tam poskusili masovnek, ki ga je Jackovich zelo pohvalil, obiskali smo muzej v Begunjah, spomenik v Dragi... Pri nas doma smo ponudili pehtranovo potico..., vedno je bil navdušen nad našimi kulinaričnimi posebnostmi, hkrati pa je bil zelo dovzeten za spoznavanje naše kulture, običajev...

Victor Jackovich je človek vreden velikega spoštovanja, vedno je bil naklonjen Sloveniji in prepričan sem, da bo tudi v okviru nove službe rad deloval v korist Slovenije. Glede na to, da bo Jackovich tudi v prihodnje obiskoval del Evrope, kjer se nahajamo tudi Slovenci, upam, da se bova še videla, najbrž pa mu bo v lep spomin slika akad. slikarke Maje Šubic, ki sem mu jo podaril ob njegovi poroki. Motiv, gore s Triglavom ga bo zagotovo vedno spominjal na Gorenjsko."

Tiskovna agencija B.P. poroča:

••• *"Tiste države, v kateri sva s tem gospodom skupaj delala, ni več. Sva pa zato oba vesela, vsak v svoji državi!"* **(Svetko Kobal,** Škofjeločan, med drugim je bil prvi guverner nekdanje Narodne banke Slovenije; **Kiro Gligorov,** predsednik Republike Makedonije)

••• *Odkar se pet milijard Zemljank in Zemljanov zanima le še za poskočnega Billa Clintona in se o njegovih podvigih pogovarjajo tudi Indijanci v Amazoniji, je zavladala na sončni strani Alp pravcata mrzlica - a ne zaradi mraza. Predsednik ljubke državice med Alpami in Jadranom je namreč samo sedem let starejši od ameriškega kolega, pa v njegovi biografiji ni nobene miss Lewinsky ali fraljice tipa Jones, kaj šele kakšnega spermatološkega madeža oralnega izvora na obleki! Celo huje: v slovenskih redakcijah mrzlično (in pretežno zastonj) iščejo vsaj kakšno fotografijo ali videokaseto, na kateri predsednik Milan ne bi bil ob svoji Štefki, temveč ob kakšni drugi. Iz zadrege jih lahko reši le Gorenjski glas: predsednikova soplesalka na vsegorenjskem srečanju ob 50-letnici Gorenjskega glasa na Gorenjskem sejmu je bila* ***Klavdija Stroj,*** *naša tajnica in odgovorna za naročnine. Klavdija pravi, da je predsednik države prima plesalec in da je škoda, ker letos ne bo 50-letnice Gorenjskega glasa, da bi spet plesala.*

••• *"Brane, ali imate na Hotavljah kakšno primerno stavbno zemljišče, da ga Gradbinec takoj kupi? V Kranju smo najboljše parcele že vse pokupili, zdaj bi se pa usmerili še v 'Marmorjevo dolino'! Po celi Gorenjski se namreč govori, da imate veliko dela ter dobre plače, zato ne bo problema prodati nekaj novih luksuznih stanovanjskih hiš. Če pa se zmeniva, da Gradbinec pri vas zgradi še kakšno tovarniško halo zraven, bo pa sploh super."* **Primož Senčar,** direktor podjetja Gradbinec, d.d., Kranj; **Brane Selak,** direktor podjetja Marmor Horavlje, d.d.

••• *"RES JE!, da sva z* ***upokojencem Mitjem Klavoro iz Medvod*** *ista generacija. Ampak mi v turizmu nimamo take sreče, da bi v najlepših letih lahko odšli v penzijo, kot so pred leti naredili z mladci v državni upravi, zlasti iz notranjega ministrstva."* **Anica Jekovec Praprotnik,** direktorica Hotela Bellevue, d.o.o. na Šmarjetni Gori; **Aničina gimnazijska sošolca** sta bila tudi **Jelko Kacin** ter **Ivan Bizjak).** Pripis: **Mitja Klavora,** nekaj časa eden najmlajših slovenskih upokojencev, je ta status začasno 'zamrznil' in je zaposlen kot svetovalec za področje varnosti v največji slovenski naftni družbi Petrol, d.d.)

To so naši

Danes smo petek trinajstega. In seveda potekajo večni prepiri o tem, kaj ta datum prinaša: srečo ali smolo. ***Alenka Bole Vrabec*** *direktorica jeseniškega* ***Gledališča Toneta Čufarja*** *je prepričana, da je tak datum srečen, zato je napovedala za petek, 13. marca, (tudi prihodnji mesec bo taka kombinacija) premiero nove žlahtne komedije* ***Georgea Feydeauja Damski krojač*** *v režiji* ***Matija Milčinskega Činčija.*** *O pripetijah in zgodah ob tej, smešni in zabavni, gledališki predstavi bomo sprotno poročali.*

V Stražišču, rojstnem kraju ***Vinka Hafnerja,*** *znamenitega po žugajočem prstu, se je zgodilo, da so v gostilni* ***Pri Markotu (Begič Marko,*** *gostinec, ki mu je pred nekaj leti oče Mato predal gospodarjenje) imeli klavzuro ožjega vodstva* ***Pahorjeve ZLSD.*** *Na tej klavzuri so podprli stališče predsednika* ***Boruta Pahorja,*** *ki dovoljuje, da lahko z vsemi kanoni napadejo lastno komunistično preteklost.*

Le kakšen dan prej so se tudi v Stražišču, v ***Šmartinskem domu*** *zbrali člani in simpatizerji* ***Janševe SDS.*** *Predsednik* ***Janez Janša*** *je v pogovoru z* ***Rokom Žibertom*** *pripovedoval o aktualnostih v slovenskem parlamentu, ter tudi komentiral politične aktualnosti. Tamkaj je bil prisoten tudi državni svetnik, predsednik kranjskega* ***Mestnega sveta,*** *bržkone kandidat SDS-a za kranjskega župana,* ***Branko Grims,*** *ki je v neformalnem pogovoru pozval, naj se kar najbolj podpre "njegova" pobuda za dograditev gorenjske avtoceste. Zaradi bolezenskih težav (želimo mu skorajšnje okrevanje) pa je bil odsoten pomemben član kranjske socialdemokracije, domačin, direktor* ***Iskre Emeco Niko Bevk.***

Po naših informacijah se bo skoraj zagotovo, na listi ***LDS,*** *za županski stolček potegoval* ***Jelko Kacin.*** *Jelko je namreč na pristojnih strankinih organih že najmanj 3x (trikrat) odločno zanikal svojo kandidaturo, ergo, zagotovo bo kandidiral. Opažen je bil na enem zelo imenitnem dogodku v kranjskem gradu* ***Khiselstein.*** *Zgodil se je namreč prekrasen dogodek, izid in predstavitev knjige, kar so zakrivili trije* ***Igorji.*** *Vsi so povezani z našim časnikom.*

Igor Kavčič, *mlad novinar* ***Gorenjskega glasa,*** *poln svežine in energije, se je pogovarjal z avtorjem in poslušalstvom. Povejmo, da je bila* ***Modra dvorana*** *resnično veliko, veliko pretesna za vse, ki smo želeli prisostvovati napovedanemu dogajanju.* ***Igor Pokorn,*** *lastnik in direktor družbe* ***Napaka! Zaznamek ni določen.*** *je tisti založnik, ki je v sodelovanju z Gorenjskim glasom, zaslužen za izdelavo te knjige.*

Portret družine Slavec

Vsekakor pa še tretji, ***Igor Slavec,*** *slavljenec večera, avtor človeško poštene in tople knjige z naslovom* ***Peščeno zrno v viharju.*** *Njegova duhovita in iskriva pripoved je bila ravno tako imenitna, kot je tudi ta knjiga vojnih spominov. Prav zadišalo je po žlahtnem meščanstvu. Na predstavitvi je bila seveda prisotna celotna "dinastija" Slavčevih. Če kje, potem se lahko pri njih naučimo, kako zmagovita moč je ljubezen. Prekrasen večer. Tak, ki ti leže v srce.*

Že opoldan tistega dne smo imeli v istem prostoru Modre dvorane kranjskega gradu, tokrat ***Kiselkamen*** *imenovan, sprejem pri kranjskem županu ob slovenskem kulturnem prazniku. Predstavili so nam, prireditev je vodila prijazna* ***Mira Stare,*** *načelnica za družbene dejavnosti v* ***MO Kranj,*** *luksuzno izdajo najnovejšega prevoda Prešernove poezije v nemščino, kakor tudi vse ostale priprave, ki potekajo za slavnostno počastitev 150-letnice smrti in 200-letnice rojstva* ***Dr. Franceta Prešerna.***

Istega večera je praznovala po njem imenovana kranjska osnovna šola. Svojo tridesetletnico je praznovala šola, ki jo v zadnjem času zelo uspešno vodita ravnatelj ***Aleš Žitnik*** *in njegova pomočnica* ***Suzana Geršak.*** *Ob tej priložnosti je gledališki multimedijski dogodek, s svojimi* ***Ragljami,*** pripravila ***Vika Grobovšek,*** *učiteljica in uspešna teaterska ustvarjalka. Prešernov* ***Povodni mož*** *je bil maskota, rdeča nit programa. Ker je v Kranju najuspešnejši kolektivni šport vaterpolo je kar prav tako*

P.S.: Grem po Mohorjevem klancu in slišim, da bo za kranjskega župana kandidiral tudi ***Peter Vencelj,*** *ex šolski minister in ex državni sekretar za Slovence po svetu.*

"Novinarjem rajši govorim v slovenščini"

Tudi na sredini novinarski konferenci je govoril slovensko. Povedal je, da mnoge zanima, zakaj ob takih priložnostih vedno govori slovensko, a jim on na to hudomušno odgovarja, da mu v slovenščini ni potrebno biti toliko natančen, ker je to tuj jezik, ko govori svoj prvi jezik, angleščino, pa mora seveda biti v izjavah veliko bolj natančen. **"Lahko zastavljate vprašanja, kakor želite. V slovenščini ali v angleščini."** Spraševali smo seveda v slovenščini.

Še zadnjič smo mu predstavniki sedme sile v Sloveniji postavili nekaj vprašanj vezanih za njegovo službovanje pri nas, vprašanj o stvareh, ki se zadevajo odnose med našo državo in mednarodno skupnostjo, posebno pa o relacijah med Slovenijo in ZDA. O naših prizadevanjih za vstop v NATO v Evropsko skupnost in o njegovi novi službi. Jackovicheva dikcija je bila tudi tokrat seveda nekoliko zadržana, diplomatska. **"V dveh letih in pol sem se v Sloveniji in o njej naučil zelo veliko. Mislim, da sem bil v tem času priča vaših prizadevanj za vključevanje v NATO, v ES in s tem tudi truda za izboljšanje blaginje vašega naroda. Pravtako smo se v tej smeri trudili tudi na veleposlaništvu. Tako kot za vas je namreč tudi za ameriško vlado in naše interese pomembno, da se vključite v te različne mednarodne integracije. Prepričan sem, da smo tem času tudi okrepili bilateralne odnose med državama, razširili trgovinske povezave, za kar zasluge pa seveda ne gre prištevati le ameriško ambasado, ampak je tudi prispevek slovenskih podjetij in slovenske vlade."** Kot je dejal odhajajoči veleposlanik, tudi prihodnost vidi v nadaljevanju in poglobitvi teh obojestranskih odnosov.

21. 9. '96 na Bledu - ženin in nevesta Victor Jackovich in Debbie Jones

Nova služba v ameriški iniciativi za jugovzhodno Evropo

Victor Jackovich pa bo tudi v prihodnje ostal na nek način povezan s Slovenijo. Odhaja namreč na novo dolžnost v Washington, kjer bo prevzel na novo ustanovljeni oddelek v State departmentu, sicer znotraj Ameriške pobude za jugovzhodno Evropo (SECI). To je edina tovrstna ameriška iniciativa za ta del Evrope. **"V okviru le-te je najbolj pomembno, da pomagamo državam na tem območju spodbuditi k sodelovanju. To je tako v interesu držav samih kot v interesu mednarodne skupnosti, ameriške vlade in naroda. Gospodarski projekti, ekološki projekti..., pogosto opažam, da je zelo pomembno, da pri povezovanju pomaga nekdo tretji."**

Da ga Vnanje Gorice, kjer je živel v času službovanja v Ljubljani, spominjajo na njegovo otroštvo in njegovo rodno Iowo na srednjem ameriškem zahodu, je povedal na že omenjeni Glasovi preji. Obakrat gre za pretežno kmetijsko okolje, na eni strani krave, na drugi kokoši... Na kaj ga bo spominjala Slovenija, Gorenjska najbrž na poroko? **"Moje korenine so nedaleč od Slovenije, tako rekoč 15 kilometrov od meje v hrvaškem Gorskem Kotarju. To mi je pomagalo, ko sem vas Slovence poskušal razumeti take, kot ste, vaša prizadevanja, vaše želje. Moje korenine niso bile v pomoč le pri jeziku, ampak tudi pri spoznavanju in razumevanju vašega duha.**

Slovenija v NATO

"Težko bi bilo reči, kakšen bo prvi korak za nadaljnje širjenje članstva v NATU, tudi tri države, ki so konec preteklega leta dobile zeleno luč, mora izglasovati ameriški senat, ta mora ratificirati širitev zveze NATO. Amerika mora pri tem paziti, da proces širitve poteka v skladu z našo politiko, z našimi željami in s tem ne prejudicira kakršnihkoli širitev že vnaprej."

Ko odhajam iz Slovenije odhajam tudi iz Vnanjih Goric. Pred dnevi so v kraju slavili 100 let gasilskega društva, tradicionalno s plesom in zborom. Bil sem zraven in sem videl, da so take prireditve precej podobne tistim pri nas v Ameriki. Tako sem izjavil, da sem zelo prizadet, ker odhajam iz Slovenije, a na ta način vseeno s seboj nosim del te vasi in s tem tudi Slovenije," je ob slovesu povedal Victor Jackovich: **"V Sloveniji nisem užival le profesionalno, temveč tudi osebno, med vašimi ljudmi. Prav vsi ste me sprejeli zelo toplo in s tradicionalno slovensko gostoljubnostjo. Mogoče sem se zato v Sloveniji tudi poročil. V Sloveniji se počutim kot doma in se tako vedno tudi bom."**

• **Igor K.,**
foto: Tina Dokl, Gorazd Šinik

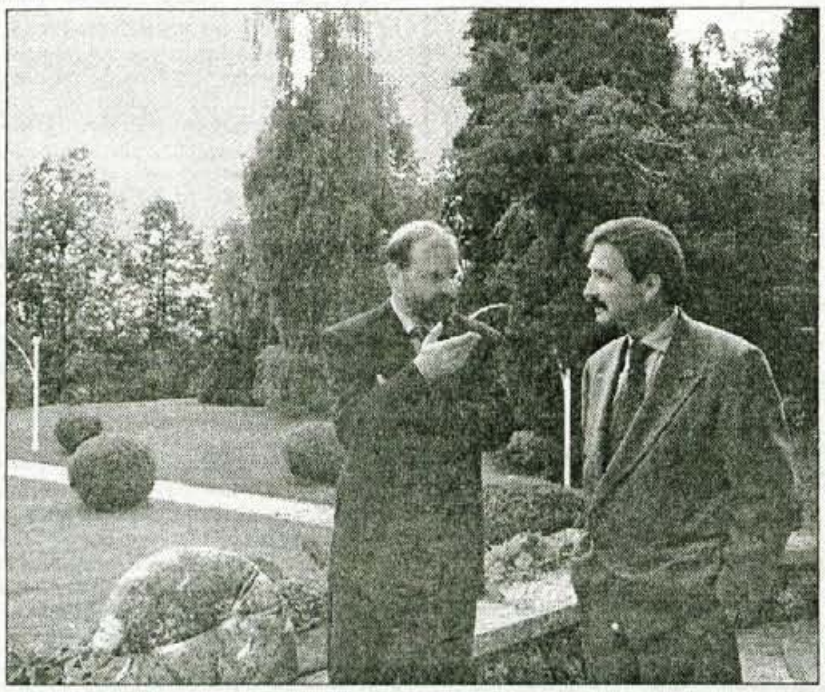

Veleposlanik Victor Jackovich in publicist Miha Naglič pred Glasovo prejo, maja '96 v Vili Bistrica pri Tržiču

Victor Jackovich in jaz

Če bi me vprašali, katera od petnajstih Glasovih prej, kolikor sem jih vodil doslej, se mi zdi še posebej "reprezentativna", bi izpostavil tisto, katere gost je bil Victor Jackovich, veleposlanik Združenih držav Amerike v Republiki Sloveniji. Ko sta mi urednika predlagala, da bi se pogovoril prav z njim, sem se počutil kot mala Slovenija pred veliko Ameriko. Ko sem ga nato že pred prejo obiskal v njegovem ljubljanskem uradu, sem pri priči spoznal, da imam opraviti s čisto prijaznim in hkrati nadvse "pristojnim" človekom. Zdaj, ko odhaja, mi je predvsem žal, da se nisva pozneje še kdaj srečala. Med prejo (ali po njej) je povedal, kako se dostikrat kar mimo protokolarnih obveznosti poda na zasebni izlet po slovenskih krajih. Ga bom pa še jaz povabil, naj se kdaj oglasi v moji dolini na gorenjskem jugu! Nakar sem v svoji rovtarski zadržanosti okleval, ali ga bi ali ne bi. In ga nisem. Je pač tako; navsezadnje ima tudi enkratnost naših srečanj svoj čar. Nedoumljiva so pota Gospodova. In človeška. Najina stara očeta sta oba odšla čez lužo, še v avstrijskih časih. Njegov je ostal, moj se je vrnil. On odhaja, jaz ostajam. Naj mu bo srečna pot. Ako Bog da, da se še kdaj srečava, bom pa vesel.

• **Miha Naglič**

Zdravniki in reševalci ob nedavni tragični nesreči v Naklem

Od prve oskrbe je odvisno preživetje ali poznejša invalidnost

Zdravniki in reševalci iz reševalne službe kranjskega zdravstvenega doma pod močnim vtisom nedavne hude prometne nesreče pri Naklem razmišljajo o takšni organizaciji reševalne službe, ki bo zagotavljala stalno dežurno ekipo.

Kranj, 13. februarja - Nedavna nesreča s šestimi smrtnimi žrtvami na hitri cesti pri Naklem je tragični dogodek, ki se je dotaknil mnogih ljudi. Ko pa čustva izzvenijo, je čas za racionalno analizo, kako je v okoliščinah nesreče delovalo reševanje. O tem smo se pogovarjali z zdravniki in reševalci kranjskega zdravstvenega doma, ki so bili na kraju nesreče s tremi reševalnimi vozili in ekipami, dva pa sta se pripeljala še iz Tržiča in Škofje Loke.

"Dolgo že na Gorenjskem ni bilo tako hude nesreče s tako tragičnimi posledicami in poškodovanci, ki so bili vsi hudo življenjsko ogroženi," pravi **dr. Peter Štular**, direktor Zdravstvenega doma Kranj. "Delo reševalnih ekip je bilo zelo dobro opravljeno, oskrba je bila strokovna in opravljena v najkrajšem možnem času. Ob nesreči se je tudi izkazalo, da je bila politika naše hiše pravilna, ko smo se odločili, da v reševalni službi delajo medicinski tehniki in ne več le poklicni vozniki, da je poskrbljeno za kader spremljevalcev - tehnikov in da se v okviru materialnih možnosti kar najbolje skrbi za sodobna reševalna vozila in opremo."

Tudi vrsti srečnih okoliščin gre zahvala, da je reševanje gladko potekalo. Vsa reševalna vozila so bila na voljo v najkrajšem možnem času, ker na srečo niso bila zasedena drugje, ob sobotah popoldne pa je tudi dežurna ekipa močnejša kot ob delavnikih. Ugodna okoliščina je tudi dobro sodelovanje s poklicnimi gasilci, ki vedno hkrati z reševalci odpeljejo na kraj nesreče in šele tam ocenijo, ali so potrebni ali ne.

"V štirih ali petih minutah od klica smo bili reševalci hkrati z gasilci na kraju nesreče, kjer smo dognali, da le naša ekipa ni dovolj in da bomo potrebovali pomoč," pravi **dr. Mitja Mohor**, vodja reševalne službe v ZD Kranj. "Z ekipo sedmih ljudi (dva zdravnika, štirje medicinski tehniki in voznik reševalec), smo se lotili oskrbe. Med srečne okoliščine štejemo tudi dejstvo, da sta bila tudi med očividci dva zdravnika in medicinski tehnik in da so bili tudi ostali očividci pripravljeni pomagati. Od 13 udeležencev nesreče so bili štirje že ob našem prihodiu mrtvi, devet pa hudo ranjenih. Okoliščine so bile izjemno žalostne in o njih ne gre podrobno govoriti. Naj povem le to, da smo ranjence oskrbeli po prioritetni listi in jih v najkrajšem možnem času s spremstvom odpeljali v Klinični center v Ljubljano. Ocenjujem, da je oskrba trajala 45 minut, po pet minut na poškodovanca. Od prve oskrbe je v največji meri odvisno preživetje pošpkodovanih ali poznejša invalidnost."

"Prvič sem doživela, da so tudi očividci pomagali pri reševanju," je dodala tudi zdravnica **dr. Lili Gantar - Žura**. "Držali so infuzije in bili reševalcem tudi sicer v pomoč. Poleg naših reševalnih ekip so bili na kraju nesreče po naključju še reševalci Pacienta iz Ljubljane, pa tudi policija in gasilci so pri reševanju storili, kar je bilo v njihovi moči. Prizori na kraju nesreče so bili grozni, toda kot zdravnik reševalec tedaj delaš in razmišljaš skrajno racionalno, osredotočen le na svoje delo." Tudi **Lovro Kokotec**, medicinski tehnik, ima podobne vtise: "Deset let že delam v reševalni službi, pa ne pomnim tako hude nesreče. Reševanje je bilo izjemno zahtevno, vsak od nas se je vključil v svoj del reševanja. Medicinski tehniki v takih okoliščinah samostojno delamo, kar je prednost. Imamo znanje, sposobnosti in opremo, toda v primerih tako hudih nesreč ti je žal, da imaš le dve roki."

Reševalno vozilo z delom reševalne ekipe Zdravstvenega doma Kranj.

V letu 1997 so kranjski reševalci posredovali v 175 nesrečah in oskrbeli 279 poškodovancev, kar pomeni, da so vsak drugi dan potrebni ponesrečencem. Nujnih intervencij pa je še veliko več, 913 jih je bilo lani, 63 med njimi pa je bilo takšnih z več pacienti.

Čeprav je bilo v reševanje ob hudi nesreči v Naklem zasedenih več ekip in reševalnih vozil, pa "spodnja Gorenjska" ob tem ni bila paralizirana. V dežurno ambulanto so poklicali drugega zdravnika in če bi tam prišlo do nujnega primera, bi se mu dalo pomagati. V kranjskem zdravstvenem domu so torej za zahtevne primere reševanja že sedaj organizirani kot "prehospitalna enota" (to pomeni, da ima 24 ur na dan zagotovljeno ekipo dveh tehnikov in zdravnika ter reanimobil), vendar pri zdravstveni zavarovalnici vlada precejšnji odpor, da bi takšno organiziranost tudi v celoti plačali, čeprav pravilnik o reševalni službi to zagotavlja.

D.Z.Žlebir

▼▼▼ Odprte dlani ▼▼▼

Dobrodelna akcija za nakup novega ultrazvoka

Stari ultrazvok je povozil čas, kupujejo novega

Za nakup ultrazvočnega aparata za Zdravstveni dom Kranj je zbranega že poldrugi milijon denarja. Dva dobrodelna nastopa folkloristov Iskraemeco in koncert na Visokem.

Kranj, 13. februarja - V Zdravstvenem domu v Kranju so se decembra lani odločili, da bodo denar za novi diagnostični aparat zbrali v dobrodelni akciji. Obnova avtoparka reševalne službe, obnova več ambulant, letošnja obnova biokemije in posodobitev avtoparka patronažne službe namreč terjajo toliko denarja, da bi v redni dinamiki ultrazvok prišel na vrsto šele čez dve, tri leta.

Prizor z dobrodelnega koncerta na Visokem: instrumentalisti Foklorne skupine Iskraemeco.

Imena prvih darovalcev smo že objavili. Odtlej so za ultrazvok prispevali še: "Komi" Milan Osterman, Kranj (5000), Radikovič, d.o.o., Kranj (30.000), Boštjan Drempetič, Kranj (5000), Extra lux, d.o.o. Ljubljana (45.000), Folklorna skupina Iskraemeco Kranj (128.250), Corrado, Export -import Kranj (50.000), Branko Studen Naklo (15.000), Mirko Florjančič, Kranj (20.000), Janez Zupan, Kovinska galanterija Kranj (20.000), Jože Pintar, Senčila Bled (50.000), Medtrade Vrhnika (150.000), Bohinec, Hafnarjeva 8, Kranj (11.000), Rona Kranj (80.000), SKB banka Kranj (50.000), Boštjan Mrak, Hotemaže (5000), Belehar, Klimatske instalacije Kranj (50.000), Mestna občina Kranj (400.000).

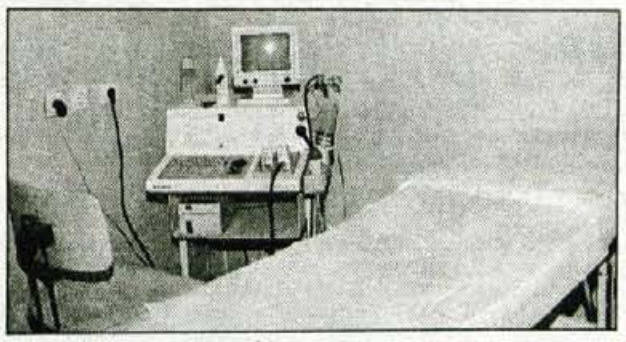

Stari ultrazvok je povozil čas.

V dveh mesecih so v akciji zbrali 1,5 milijona tolarjev. Do cilja pa je še daleč, saj novi ultrazvočni aparat stane od 150 do 180 tisoč nemških mark. Celo za cenejšo varianto bodo morali odšteti najmanj 90 tisoč nemških mark, pravi direktor Zdravstvenega doma Kranj ***dr. Peter Štular.***

Sedanji aparat je star devet let, že zastarel in diagnostično ne najbolj zanesljiv, zato so se v kranjskem zdravstvenem domu tudi odločili za nakup novega. Novi sicer ne bo pomenil večje zmogljivosti, kar zadeva pregledano število pacientov, še vedno jih bodo pregledali okoli dvajset na dan, vendar se bodo lahko bolj zanesli na tisto, kar bo pokazal. Dobrodelni akciji se je že pred novim letom pridružila Folklorna skupina Iskraemeco z dvema nastopoma, ob slovenskem kulturnem prazniku pa je bila v kulturnem domu na Visokem dobrodelni praznični koncert. Tudi na njem je nastopila omenjena folklorna skupina, sodelovali pa so še ansambel Blegoš, Mešani pevski zbor KUD Visoko, Ansambel Fantje z vasi in Jan Plestenjak, prireditev pa je povezoval Marko Črtalič. Prireditev sta podprla dva sponzorja, Mesarstvo Čadež in Avtocenter Vrtač, oba z Visokega.

• D.Z.Žlebir

▼▼▼ Darovali ste ▼▼▼

• Zaupni telefon ZA-TE

Prostovoljci telefona ZA-TE, zaupnega telefona za otroke, ženske, moške, družino in vse nemočne sporočamo, da je naša telefonska številka enaka za klice iz vse Slovenije (brez omrežne skupine), in sicer ***9783.*** *Pokličete nas lahko vsak dan od 16. do 22. ure. Pravno svetovanje imamo ob četrtkih od 10. do 14. ure.*

• Tudi Gorenjci smo bili radodarni

V dobrodelni akciji Humanitarnega zavoda Vid iz Kranja, ki je ob novem letu obdaroval vse otroke v rejniških družinah, so prispevali številni darovalci.

Objavljamo še zadnja imena, zaradi prostorske stiske smo se omejili zgolj na darovalce z Gorenjske: Andreja Žvegelj, Domžale, Marija Klavžar, Zgoša, Kmetijska zadruga Naklo, Ržišnik & Perc, Kranj, Zdenka Pulec, Jesenice, Stanko Pulec, Jesenice, Zdenka Erlah, Bohinj, družina Vidmar, Jesenice, Zoja Gorjanc, Kranj, Jelenc-Janhar, Reteče, Katja Moly, Kranj, Finex, d.o.o., Kranj, Marko Mikelj, Češnjica, Valentin Pivk, Kranj, Marija Adamič, Kamnik, Ivan Pogačar, Jesenice, Magda Posavec, Zgoša, Tončka Jensterle, Radovljica, Marija Gruden, Kranj, MIT INŽENIRING Kranj, Marjan Fajfar, Predoslje, Kvartina d.o.o. Železniki, Leon Belančič, Kranj, Tinex d.o.o. Kranj, Mitja Selan, Kranj, Sava d.d., Kranj, Stane Jurca, Kranjska Gora, Nataša Hafner, Žabnica, Gita Rojina, Kranj, Igor Potočnik, Podnart, Nataša Slaper, Križe, I. Starič, Žirovnica, Boštjan Glavič, Tržič, Kolektiv restavracije Iskra Kranj. Večja zneska sta prispevala še Ministrstvo za zdravstvo (300.000) in Nova Ljubljanska banka (94.400). V imenu rejniških družin še enkrat hvala.

• Prisluhnite nam

V akciji Medobčinskega društva gluhih in naglušnih za Gorenjsko AURIS Kranj je zbranih okoli dva milijona sredstev.

Društvo AURIS zbira denar za dokončno plačilo hiše na Hujah, ki je njihovo društveno središče. Cena je bila leta 1996 26 milijonov tolarjev, od tega so nekaj več kot 22 milijonov že poravnali. Pet milijonov so prispevale gorenjske občine, 13 milijonov Zveza gluhih in naglušnih Slovenije in loterija, sami člani pa okoli dva milijona. Prostore nameravajo nameniti za invalidske delavnice, servis slušnih aparatov, zobno in splošno ambulanto, večnamensko dvorano, računalniško sobo, igralnico za otroke, knjižnico in pisarne. Na Gorenjskem je več kot šeststo gluhin in naglušnih (159 gluhih in 453 naglušnih), ki bodo lahko v skupnih prostorih na Hujah tešili ne le potrebo po druženju, temveč tudi po izobraževanju, zdravstvenem varstvu, zaščiti svojih pravic, kasneje nemara tudi po zaposlitvi.

V akciji Prisluhnite nam se je doslej zvrstilo tudi več dobrodelnih prireditev, ki so jim pokroviteljice gorenjske občine. Prva je bila že oktobra lani, ko so v Vili Bistrica pri Tržiču uprizorili komedijo Glumac je glumac z Zijahom Sokolovićem. Novembra je v Medvodah nastopil Evgen Car s komedijo Poredošov Janoš, decembra je bila v Prešernovem gledališču v Kranju v okviru akcije na sporedu komedija Jimmieja Chinna Takšni in drugačni. Na Jesenicah so sredi decembra pripravili hokejsko tekmo, v Cerkljah pa koncert Akademskega pevskega zbora France Prešeren iz Kranja in Cerkvenega pevskega zbora Andrej Vavken iz Cerkelj. Januarja pa sta v baziliki na Brezjah nastopila basist Ivan Urbas in organist dr. Thomas Daniel Schlle. Akcija še ni končana, za dokončno plačilo hiše na Hujah še vedno lahko prispevate na žiro račun ***51500-678-80298 (s pripisom Prisluhnite nam).*** *Društvo deluje na Hujah 23/a, telefon in fax 330-575, kjer lahko dobite vse informacije. Sicer pa se gluhi in naglušni člani društva AURIS vsem dosedanjim donatorjem iskreno zahvaljujejo.* **• D.Ž.**

• Dobrodelna prireditev

Kranj, 9. februarja *- KUD Smlednik in Župnijski urad Smlednik sta v nedeljo, 8. februarja, ob 15. uri pripravila dobrodelno prireditev za obnovo orgel v Smledniku. Nastopili so Mešani pevski zbor Urh Smlednik, učenci osnovne šole Simona Jenka, Lovski pevski zbor Medvode, narodne noše in pritrkovalci. Gostje so bili župnik z Dovjega Franc Urbanija, dramski igralec Vojko Zidar, New swing quartet in pritrkovalci z Dovjega. Prireditev so finančno podprli Vili Ambruš, Camp Dragočajna, Avto šola Avtoklub Klevže Smlednik, Bioles, d.o.o., Valburga, Center Zorman Zbilje, CH & H trgovina Smlednik, Cvetličarna Zala Preska, Elektromehanika Zorman Zbilje, Elektronika Mali s.p. Moše, Fabjančič Stane Zbilje, Gostilna Zorman Valburga, Gorenjski glas, Grašič Marjan Moše, Iskra restavracija Kranj, Jahalni center Janhar Hraše, Kosec Tomaž Valburga, Krajevna skupnost Smlednik in Zbilje, K.N. Urh Smlednik, Ločniškar Drago Smlednik, Market Jenko Zbilje, Market pod stolpom Ulčar Kranj, Meglič Drago Zbilje, občina Medvode, Optika mali Medvode, OŠ Simona Jenka Smlednik, Pipan Marjan Smlednik, Silver trade Valburga, StanCom ,d.o.o. Smlednik, Trgovina Cekarček Valburga, Trgovina Sfinga Valburga, Turistično društvo Dragočajna Moše, Turistično društvo Hraše, Turistično društvo Smlednik, VIZ Frana Milčinskega Smlednik, Žeja Servis Mihelca Valburga, Železnikar Bojan Dragočajna.* **• A. Ž.**

Občinski svet Vodice

Letos 315 milijonov težak proračun

Brez zapletov so na zadji seji občinskega sveta občine Vodice sprejeli občinski proračun. Ocenili so, da tako imenovani dvofazni postopek glede na predložene opredelitve letošnjega proračuna, ni potreben.

Vodice, 12. februarja - Občina Vodice je med vsemi gorenjskimi občinami trenutno med prvimi, ki že ima proračun za letos. Pred sejo občinskega sveta konec januarja to sicer ni nihče pričakoval, saj je bil na dnevnem redu seje šele osnutek. Vendar pa se je potem v obravnavi izkazalo da ni razlogov, saj posebnih pripomb ni bilo, da ne bi proračuna sprejeli takoj.

Res je sicer, da svetniki niso bili v popolni sestavi, in najbrž bi se seja težko tako lepo iztekla, kot se je, saj je proti koncu (ker je prišel z zamudo) eden od svetnikov skoraj poskrbel, da ne bi šlo brez zapletov. No, vodiški proračun pa je takrat že bil "pod streho". Letošnji bo težak 315 milijonov tolarjev. To je sicer veliko premalo glede na vse potrebe in probleme, ki jih v očini imajo. Vendar pa je po drugi strani prav tako res, da je načrtovanje in odločanje pogosto še veliko bolj preudarno, če denarja ni dovolj za vse potrebe.

Sicer pa je za proračunske porabnike letošnji proračun tudi precej nepotrošniško naravnan. Že določilo, da morajo vsi porabniki predložiti finančne načrte s poročilom in primerjalnimi podatki za minulo leto v tridesetih dneh po sprejetju odloka o letošnjem proračunu, je takšno. Posebni člen določa, da župan lahko odloča do milijon tolarjev iz proračunske rezerve. Vsi uporabniki lahko nabavljajo opremo, se odločajo za investicijska in vzdrževalna dela na podlagi javnega razpisa. Brez javnega razpisa pa se dela lahko oddajo le, če pogodbena vrednost ni višja od 5 milijonov tolarjev, če je usposobljen le en izvajalec, kadar so posegi nujni, ali če bi postopek zaradi dolžine kvarno vplival na potek investicije zaradi škode.

Sicer pa so letos v programu komunalne infrastrukture v občini prednostno opredelili preskrbo z vodo, prostorske opredelitve in kanalizacijo. Ena glavnih nalog, za katero se še posebej zavzema tudi župan, pa je delitvena bilanca. • **A. Žalar**

Nov vrtec na Količevem

Dosedanji, pred tridesetimi leti zgrajen montažni objekt, so morali porušiti in na istem mestu so zgradili nov vrtec.

Domžale, 12. februarja - Pred približno dvema letoma so ugotovili, da bo treba dosedanji vrtec v montažnem objektu ukiniti, objekt pa porušiti. Vrtec v montažnem objektu je namreč sprejel prve malčke pred 30 leti, zob časa pa ga je načel. Zato so se odločili, da bodo na istem mestu zgradili nov vrtec.

Za izvajalca je bilo na razpisu izbrano Gradbeno podjetje Bežigrad, ki je v začetku tega leta končalo dela. Novi vrtec ima štiri oddelke in spremljajoče prostore. Nudi varstvo 79 otrokom in v nje ni več prostora. Vrtec pa ima tudi oddelek za dojenčke, za katere se hrana pripravlja v urejeni kuhinji, ki je prejšnji vrtec ni imel. Ob igralnicah pa je v vrtcu tudi večnamenski prostor.

Gradnja vrtca je veljala 100 milijonov tolarjev. Občina je v lanskem proračunu zagotovila 40 milijonov, del denarja bodo zagotovili tudi v letošnjem proračunu, kar je občinski svet že sklenil, del pa bo prispevalo tudi pristojno ministrstvo. Slovesno bodo vrtec odprli konec februarja. • **A. Žalar**

Laufarji že kličejo pomlad

Cerkno, 10. februarja - Še slaba dva tedna nas loči od pustne nedelje, zato je v cerkljanski laufarski druščini že zelo živahno. Prvi njeni liki "Ta tirjasti" so se na planem prikazali že prvo nedeljo po novem letu, zdaj pa jim sledijo še drugi in koledujejo po Cerknem in okoliških vaseh. Nabrali so tudi mah in že sešili pustovo obleko, zdaj pa pripravljajo obleki za "Ta bršljanovega" in "Ta smrekovega" ter krpajo in urejajo za vse preostale laufarske like. Novih mask letos ne bo, čeprav se je nekaj šušljalo o "Ta Podobnem". Vodstvo laufarskega društva je medtem sklenilo, da bosta osrednji prireditvi na pustno nedeljo, 22. in na pustni torek, 24. februarja. Letos pa bodo prvič pripravili tudi petkovo prireditev, na katero bodo v goste povabili skupino šem iz Liga nad Kanalom, podgrajske škoromate in člane pustnega drutva Guriča vas pri Ribnici. Skupaj se bo predstavilo okrog 100 pustnih likov iz vseh koncev Slovenije. Cerkljanski laufarji pa bodo morali tudi k drugim. Odločili so se, da letos gredo samo na Ptuj, kjer bodo 14. februarja pripravili srečanje slovenskih skupin. • **šef**

radio GLAS ljubljane
99,5 MHz, 100,2 MHz, 104,8 MHz

Odstopil predsednik Nadzornega odbora občine Škofja Loka

Predsednik nadzornega odbora klical na pomoč računsko sodišče

Predsednik Nadzornega odbora občine Škofja Loka Boris Tomašič je zaradi župana odstopil.

Škofja Loka, 12. februarja - Začetek zadnje seje občinskega sveta v Škofji Loki je minil v znamenju kar precejšnje napetosti, ki jo je s svojim nepreklicnim odstopom sprožil predsednik nadzornega odbora te občine Boris Tomašič. V obrazložitvi je povedal, da je nadzorni odbor odkril vrsto nepravilnosti, po tem pa bil oviran pri delu, predsednik in njegovi prijatelji pa izpostavljen pritiskom.

Da ima Nadzorni odbor občine Škofja Loka težave pri svojem delu, je bilo mogoče ugotoviti že v lanskem letu, čeprav novinarji nismo prejemali zapisnikov o delu in ugotovitvah tega organa, pač pa so bili ti namenjeni le svetnikom. Že na sejah občinskega sveta ob koncu lanskega leta, ko so svetniki v bistvu preprečili nastopanje predsednika nadzornega odbora na sejah občinskega sveta, je postalo jasno, da v teh odnosih raste konflikt. Na tak način je namreč želel opozoriti, da pri delu občinske uprave ugotavljajo nepravilnosti, hotel pa je tudi pred napakami svariti občinski svet. Na zadnji seji se je predsednik nadzornega sveta **Boris Tomašič** odločil, da nepreklicno odstopi in v obrazložitvi odstopne izjave navedel naslednje razloge: Kljub večkratnim ugotovitvam nadzornega odbora o nezakonitem izplačevanju (več kot 1 milijon tolarjev), županovem prekoračevanju pooblastil, prikrivanju podatkov (odbor ni mogel dobiti, kljub trikratni zahtevi, pogodbe z enim od izvajalcev, ki je od občine prejel 4 milijone tolarjev) in nespoštovanju sklepov nadzornega odbora, se razmere in ravnanje odgovornih ne izboljšuje, pač pa nadaljujejo nepravilnosti pri javnih razpisih, finančna stihija in nesmotrno trošenje javnega denarja. Zavrnili so predlog, da poslovanje občine pregleda Računsko sodišče, poleg tega pa so se začeli pritiski naj: zaradi županovega nerazumevanja nalog demokratičnega nadzora trpi delo Krajevne skupnosti Stara Loka - Podlubnik, kjer je Boris Tomašič predsednik sveta, njegovi prijatelji in sodelavci pa so izpostavljeni raznim pritiskom. Izrazil je prepričanje, da je njihovo delo le prispevalo k temu, da so bile omiljene posledice ugotovljenih nepravilnih dejanj in občinskemu svetu predlagal, da povabi na pregled občine Računsko sodišče.

V razpravi na občinske svetu pa ni tekla beseda o povedanih opozorilih, pač pa je svetnik SKD (torej "županove stranke") predlagal, da odstopa ne sprejmejo, pač pa **Tomašiča odstavijo** zaradi nezdružljivosti funkcij predsednika sveta KS in predsednika nadzornega odbora. Ko so si le pojasnili, da se o nepreklicnem odstopu ne da odločati in glasovati, nezdružljivost pa določa zakon, ki ne more veljati za nazaj, je ostalo pri tem, da občinski svet ta odstop jemlje na znanje. Župan **Igor Draksler** se v polemiko na izrečene očitke ni spuščal, pač pa le ugotovil, da je normalno, če je nadzorni odbor, ki da je dobro delal, odkril nepravilnosti, in da jih odpravljajo. Borisu Tomašiču se je celo zahvalil za delo. Dodajmo še, da je svetnik iz vrst LDS ob koncu seje, pri vprašanjih in pobudah svetnikov zahteval, da dobi na vpogled sporno pogodbo, ki je bila omenjena v odstopni izjavi kot nedosegljiva. • **Š. Žargi**

Seja občinskega sveta v Železnikih

Vztrajali bodo za svojo knjižnico

Občinski svet je sprejel mnenje odbora za družbene dejavnosti, da nadaljujejo prizadevanja za ustanovitev lastne knjižnice.

Železniki, 12. februarja - Čeprav so na ministrstvu za kulturo, kjer so preverjali možnost za ustanovitev lastne knjižnice za občino Železniki, izvedeli, da ministrstvo ne bo podpiralo take knjižnice, nimajo pa tudi osnove, da bi njeno ustanovitev preprečili, je občinski svet Občine Železniki sklenil, da nadaljuje priprave za njeno ureditev. Sprejem odloka o skupnem ustanoviteljstvu javnega zavoda Knjižnice Ivana Tavčarja v Škofji Loki je bil torej le "začasen".

Kot je v Železnikih že ustaljena praksa, se je občinski svet najprej lotil poročil in predlogov odborov občinskega sveta, saj v Železnikih le redkokatera zadeva pride neposredno na dnevni red samega občinskega sveta. Zato so tudi povezali sklepanje o sprejemu odlokov o ustanovitvi štirih javnih zavodov s področja izobraževanja in kulture z mnenji odbora za družbene dejavnosti, ki je odločenega mnenja, da naj si občina prizadeva za lastno knjižnico, pa tudi do potrebnosti (sofinanciranja). Ljudske univerze so zelo skeptični. Na osnovi sklepa iz prejšnje seje in ob posredovanju poslanca Vincencija Demšarja so se o možnostih ustanovitve lastne knjižnice pogovarjali na ministrstvu za kulturo v Ljubljani, kjer so izvedeli, da ministrstvo ustanavljanja takih knjižnic ne podpira (to pa pomeni, da tudi ne financira), nima pa osnove, da bi jo tudi preprečilo.

Kljub opozorilom župana, da bi torej ustanovitev knjižnice občino kar precej stala, je tudi občinski svet podprl mnenje odbora za družbene dejavnosti, da se naj prizadevanja za lastno knjižnico nadaljujejo.

Ker so bili na dnevnem redu tudi odloki o ustanoviteljstvu skupnih javnih zavodov štirih občin na Škofjeloškem: poleg knjižnice Ivana Tavčarja še za Glasbeno šolo, Ljudsko univerzo in Osnovno šolo s prilagojenim programom Jela Janežiča, sedež vse teh zavodov pa je v Škofji Loki, se je razvila razprava o tem, ali ustanovitev občine resnično nič ne pomeni. Vsi se namreč bojijo finančnih posledic takega skupnega ustanoviteljstva, pa čeprav pogodb o sofinanciranju še niso obravnavali.

Ker je občina Škofja Loka že predlagala, da vse soustanoviteljice v letošnjem letu prispevajo svoje deleže k izgradnji prizidka k Zdravstvenemu domu in prizidka k osnovni šoli Jela Janežiča, je tekla beseda predvsem o tem. Ocenili so, da sta dve taki investiciji v enem letu le preveč, hkrati pa razmere na lastni zdravstveni postaji prav tako zahtevajo vlaganja.

Načeloma so sklenili, da naj bi v letošnjem letu prispevali k graditvi šole, prispevek za ureditev ambulante nujne zdravstvene pomoči v Škofji Loki (ki jo uporabljajo prebivalci tudi iz občine Železniki) pa bo morala počakati. Ravnanje predsednika odbora za družbene dejavnosti dr. Janeza Dolenca, ki se mu ni zdelo vredno pojasniti dejanskih razmer v Zdravstvenem domu Škofja Loka, pa čeprav tam dela, je milo rečeno bilo čudno, saj je iz svetniških vprašanj in trditev bilo jasno, da razmer in načrtov ne poznajo.

Ko so prisotnemu poslancu državnega zbora dr. Jožetu Možganu preprečili, da bi zadevo pojasnil "češ, saj nismo v gostilni", je užaljeno zapustil sejo. Odloke o skupnem ustanoviteljstvu vseh štirih zavodov so svetniki z večino glasov sprejeli. **Š. Žargi**

Prvi uradni koraki cerkljanskih lovcev na lastni lovni površini

Prvi pogledi na lastno lovišče

Po 32 letih prvi uradni koraki cerkljanskih lovcev na lovni površini v občini Cerklje.

Cerklje, 13. februarja - V letošnjem Uradnem listu RS št. 3 je bil objavljen sklep o ustanovitvi lovišča v občini Cerklje, ki ga je januarja sprejel občinski svet, poteka pa po mejah regionalne ceste R-322 Lahovče - Šenčur, po meji z LD Šenčur, po občinski meji Šenčur - Cerklje - Štefanja Gora in nato po Kokrškem robu do prelaza med Krvavcem in Zvohom do meje z LD Stahovica in LD Komenda in nazaj do regionalne ceste. Storjen je bil torej prvi uradni korak, ki cerkljanskim lovcem omogoča, da zagospodarijo na svojem.

Minulo soboto so se člani Lovskega društva Cerklje polnoštevilno udeležili shoda na Štefanji Gori, sredi njihovega lovnega območja, kjer so si to ogledali in se pogovarjali o načinu gospodarjenja z lovišči. Dejali so, da v lovišče ne vstopajo z orožjem, temveč z dobro namero po vzreji, zaščiti in gospodarjenju z divjadjo. Velik poudarek bodo dali povrnitvi škode, ki jo divjad dela na lovni površini, prvič imajo na tem območju besedo tudi kmetje in gozdarji, ki prehranjujejo divjad in z njo gospodarijo. Ta pripravljenost obeta dobro sodelovanje s prebivalci občine Cerklje, ki so doslej velikokrat zaman čakali na povračilo škode, ki jim jo je povzročala divjad. Med pomembnimi nalogami, ki so si jih zastavili, so obhodi in ogledi lovne površine, vzreja divjadi in možnost ohranitve ogroženih vrst divjadi (na tem območju je ogrožena zlasti mala divjad), izdelava in obnova lovskih naprav, nadzor celotnega lovišča po rajonih v dogovorih s člani društva. Prevzem lovne površine je zaželen tudi v smislu jasnejših odnosov z lovskimi družinami, ki so sosedje na njihovih mejah.

S tem, ko je občina določila lovno območje, je z njega izločen Zavod za gojitev divjadi Kozorog iz Kamnika. Lovsko društvo Cerklje naj čimprej prevzame gospodarjenje z lovno površino, so dejali lovci, da se preprečijo odstreli, ki izvirajo iz pomislekov, katera naravna vrsta divjadi naj na tem območju obstoja in katera ne. Veliko divjadi je na tem območju razredčene na račun nerazumnih odstrelov, pa tudi zaradi rizičnih zakupov in gospodarjenja z lovnimi površinami. Cerkljanski lovci pravijo, da doslej nihče ni odgovarjal za to, da stalež divjadi pada. V hribih jo je razredčil naseljeni ris, za nižine pa se tudi ve, kateri ris pustoši med divjadjo.

Cerkljanski lovci so minulo soboto torej uradno prevzeli svoje lovišče, kako pa se bo zgodba odvijala naprej, se bo več vedelo ob njihovem občnem zboru, ki ga napovedujejo za petek, 27. februarja, zvečer pri Češnarju v Cerkljah. • **D.Ž.**

Ob stoletnici nova streha, avto in stoletju primerna veselica

Šenčurski "Florjani" pod novo streho

Letos bo Prostovoljno gasilsko društvo Šenčur praznovalo stoletnico svojega delovanja. Prva akcija gasilcev ob njihovem visokem jubileju pa je bila zamenjava kritine na starejšem delu doma.

Šenčur, 12. februarja - Pred nekaj manj kot tremi leti so šenčurski gasilci svojemu gasilskemu domu prizidali prizidek. Za gradnjo so zbrali kar precej denarja, vložili veliko svojega dela, vendar pa so ob dograditvi lahko zamenjali le polovico strešne kritine. Preostanek, tako so se dogovorili, bo na vrsto prišel ob letošnji stoletnici društva. Gasilci so se držali svoje obljube in se minuli torek družno zbrali na strehi svojega doma.

Prostovoljno gasilsko društvo bo svojo stoletnico dočakal še posebej slovesno. Minuli torek so dokončali gradbena dela na strehi, seveda pa ne gre pozabiti, da so vsa gradbena dela opravili člani sami prostovoljno in brez plačila, člani in drugi krajani pa so gasilskemu društvu samoiniciativno podarili tudi potrebni gradbeni material. Če bi omenjeno delo naročili pri mojstru gradbene stroke, bi gasilci morali plačati račun v približni višini milijona in tristo tisoč tolarjev.

Šenčursko prostovoljno gasilsko društvo je osrednja gasilska enota v občini Šenčur in sodi med društva druge stopnje. Danes šteje okrog 220 članov, med njimi je 32 članov operativnih gasilcev. **Poveljnik društva Jože Belehar** nam je povedal, da so v lanskem letu morali posredovati kar štirikrat - dvakrat so v Mačkovem naselju črpali vodo, dvakrat pa je zagorelo - enkrat je nepridiprav prehitro zakuril pustni kres, drugič pa se je vžgala živa meja na pokopališču. Za svoje delo, so dobro opremljeni, v garaži imajo avtocisterno s 6600 litri vode ter seveda vso pripadajočo opremo, svoj vozni park pa bodo ob koncu meseca okrepili še s poveljniškim terenskim vozilom Hyundai, ki pa bo poleg gasilcev s seboj prevažalo tudi nekaj osnovne gasilske opreme. Za avto so odšteli tri in pol milijone tolarjev, denar zanj pa sta poleg samega društva prispevala še občinsko poveljstvo in Krajevna skupnost. Šenčurske gasilske vrste zadnjih nekaj let vse bolj množijo tudi mladi gasilci, ki uspešno sodelujejo na gasilskih tekmovanjih in srečanjih, v društvu pa si bodo še naprej prizadevali za pridobivanje novih članov.

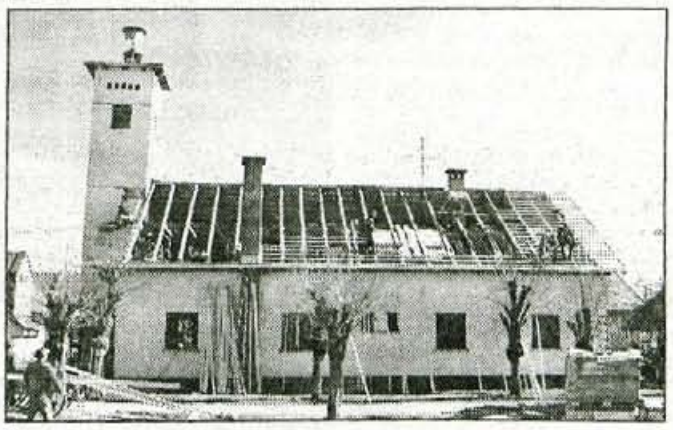

Šenčurski gasilci tokrat v nekoliko drugačni akciji.

In če se za trenutek vrnemo še k gasilskem domu. Z zamenjavo strešne kritine na domu so se gradbena dela šenčurskih gasilcev skorajda približala koncu. **Predsednik društva Ivan Jenko** je dodal, da bodo letos skušali dokončati večnamensko dvorano nad garažami, v kateri bodo imeli svoje sestanke, na voljo pa jo bodo po dogovoru ponudili tudi drugim uporabnikom. Pred stoletnico bi radi izdelali še fasado doma ter uredili okolico doma. Velika pričakovanja pa so razumljivo namenjena svečani stoletnici. V soboto, 27. junija, bodo šenčurski gasilci imeli slavnostno akademijo, dan kasneje pa parado in slavnostni mimohod. Ob stoletnici bo v knjižni obliki izšla tudi kronika društva, ki jo ureja slavist Martin Kadivec, praznovanje pa bo zaokrožila čisto prava in tradicionalno po šenčursko dobra gasilska veselica. **U. Špehar**

Sicer pa člani Prostovoljnega gasilskega društva Šenčur v soboto, 14. februarja, ob 19. uri vabijo na redno letno konferenco. Na njej bodo poročali o delu, o stanju v blagajni, svojo oceno dela bo podal tudi nadzorni odbor in verifikacijska komisija. Dnevni red predvideva razrešitev starega odbora in volitve, sprejem programa dela v letošnjem letu, prisluhnili pa bodo tudi vašim predlogom.

Ivan Petrič

Ivan Petrič - gasilski veteran in najstarejši dopisnik Gorenjskega glasa

Gasilec z dušo in srcem

Njegovo dolgoletno delo v gasilstvu je predsedstvo Gasilske zveze Slovenije nagradilo z gasilskim odlikovanjem 1. stopnje.

Kranj, 12. februarja - Minuli petek so na rednem občnem zboru Industrijskega gasilskega društva Sava Kranj svojemu najstarejšemu članu Ivanu Petriču podelili Gasilsko odlikovanje 1. stopnje. Omenjeno odlikovanje podeljuje Gasilska zveza Slovenije za vestno in dolgoletne delo v gasilstvu. Ivan je gasilec z dušo in srcem že vse od mladih nog, tudi danes, pri oseminosemdesetih, pa je gasilstvo pomemben del njegovega življenja.

Ivan Petrič je bil opravzaprav začetnik gasilstva v kranjski Savi. Najprej so ga plačevali po dve delovni uri, kasneje po štiri, nazadnje pa je postal pravi "savski" gasilec. V času svojega aktivnega gasilstva je sodeloval pri neštetih akcijah, za svoje delo je prejel skorajda vsa možna priznanja, ki visijo v njegovi sobi v hiški v Čirčah nad Delavskim mostom. Kljub temu da jih ima že oseminosemdeset, še vedno sam poskrbi za drva in se vsak dan. Če le ne pada premočno dež, se odpravi v Kranj v Dom upokojencev, pa še kam.

Sicer pa Ivana Petriča verjetno poznate tudi zaradi njegovega dopisovanja v časopise, precej dolgo je redno dopisoval tudi v Gorenjski glas. Kot pravi, je z dopisovanjem začel še pred drugo svetovno vojno. Najraje in kar pogosto je pisal za Mali glas, ki je izhajal v Trstu, v svoji rubriki Novice izpod Porezna pa je pisal o dogodkih, o katerih je izvedel iz pripovedovanja popotnikov. Poleg tega je kakšno novico napisal še za časopis Goriška straža, ter humorističnega Čuk na palici.

Tisto, kar je napisal za časopise, je skupaj z nakaznico za honorarje skrbno lepil v dnevnik. Ta se je v desetletjih dodobra zdebelil, od pisanja pa se še ne more posloviti, saj še dandanes njegove prispevke najdemo v gasilskem časopisu Gasilec. Ivanu Petriču za zasluženo odlikovanje čestitamo, in mu želimo še zdravja ter gasilskih vestičk. • **U. Špehar**

Izšel letošnji program cepljenja

Prvošolčki odslej cepljeni tudi proti hepatitisu B

Cepljeni bodo ob sistematskem pregledu za vstop v šolo - Novosti tudi pri cepljenju proti davici in tetanusu ter ošpicam, rdečkam in mumpsu

Kranj, 12. februarja - Minister za zdravstvo je pred kratkim izdal letošnji program cepljenja, ki določa obvezna in priporočljiva cepljenja. Medtem ko v preteklih letih večjih sprememb ni bilo, pa letošnji program prinaša kar nekaj novosti. Po novem programu bodo cepljeni otroci, ki z jesenjo začenjajo obiskovati prvi razred. Ena od poglavitnih novosti je, da bodo otroci odslej cepljeni tudi proti hepatitisu B.

Zakaj uvedba novega cepljenja? Kot sta povedali direktorica Zavoda za zdravstveno varstvo Kranj **dr. Marija Seljak** in zdravnica **dr. Brigita Peternelj**, je hepatitis B v svetu velik zdravstveni problem, saj za posledicami okužbe vsako leto umre kar milijon ljudi. Slovenija sicer sodi v območje z nizkim pojavljanjem bolezni, vendar nevarnosti te bolezni ne smemo zanemarjati. Pri hepatitisu gre za vnetje jeter zaradi različnih vzrokov, najpogostejši so virusne okužbe.

Večina okuženih pa se sploh ne zaveda, da so nosilci, saj okužba lahko dolga leta poteka brez znakov. Večino nosilcev tako odkrijejo naključno, denimo ob krvodajalstvu. Na Gorenjskem so lani odkrili kar 24 nosilcev, pa tudi dva bolnika, pri katerih je bolezen že izbruhnila. Vsak nosilec je potencialni vir okužbe za druge ljudi, kronični nosilci pa tudi z večjo verjetnostjo zbolevajo za rakom na jetrih in cirozo. Zato je Svetovna zdravstvena organizacija (WHO) priporočila cepljenje vseh otrok do trinajstega leta. Tako z letošnjim letom v Sloveniji uvajajo obvezno cepljenje proti hepatitisu B za vse otroke, začeli bodo s tistimi, ki gredo jeseni v prvi razred.

Tako bodo cepili male šolarje na sistematskem pregledu pred vstopom v šolo, drugo dozo bodo otroci dobili čez 4 do 10 tednov, tretjo pa čez pol leta na sistematskem pregledu v prvem razredu. Tam, kjer so s pregledi malih šolarjev že začeli, bodo otroci vse tri odmerke cepiva dobili v prvem razredu.

Po novem prihaja tudi do spremembe pri cepljenju proti davici in tetanusu. Doslej so cepili dojenčke pri treh mesecih, odmerek so ponovili čez leto dni, nato pa še v prvem in sedmem razredu. Po novem pa bodo ukinili ponovitveno dozo v prvem razredu ter otroke cepili šele v tretjem razredu, v sedmem pa nič več. Tako bodo otroci dobili en odmerek cepiva manj kot doslej. Novost velja za otroke, ki bodo letos šli v prvi razred, medtem ko bodo starejši cepljeni še naprej po starem programu.

Tretja novost pa je ta, da bodo po novem ob vstopu v prvi razred cepili otroke proti ošpicam, mumpsu in rdečkam (doslej samo proti ošpicam in mumpsu).

Kot poudarja dr. Marija Seljak, se nekateri starši ne zavedajo velikega pomena cepljenja in ga zato odklanjajo, ne zavedajoč se, da mnogih bolezni ni več prav zato, ker so jih izkoreninili s pomočjo cepljenja. Zato nikakor ni dobro, da bi to, kar je v zgodovini najbolj doprineslo k izboljšanju zdravja ljudi, opustili.

U. Peternel

Nove knjižice o cepljenju

Na Zavodu za zdravstveno varstvo v Kranju poudarjajo velik pomen evidenc o cepljenju. Zato opominjajo, da je treba vsako evidenco shraniti, saj je za zdravnika to zelo pomemben vir podatkov. Prepogosto se namreč zgodi, da je oseba cepljena denimo proti tetanusu, čeprav je bila cepljena že pred kratkim, le podatki o tem so se izgubili. Zato so uvedli nove rumene knjižice o cepljenju, v katere bodo odslej vpisovali vse podatke o cepljenjih, ne le v otroštvu, temveč tudi kasneje, denimo ob potovanjih v tujino. Prav zato so podatki v knjižici tudi v angleščini, ne le v slovenščini.

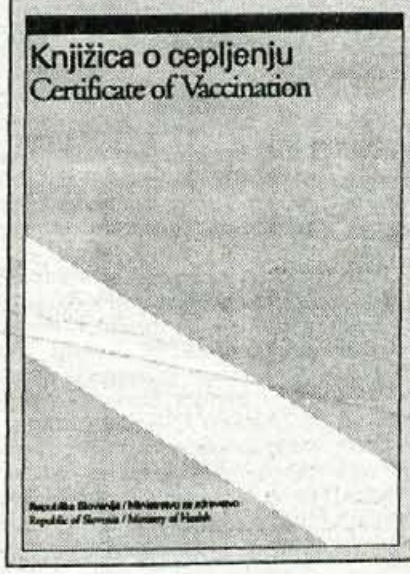

LIO

LIO lesna industrija in objekti Škofja Loka, d.d.
Kidričeva 56, 4220 Škofja Loka

nudi zaposlitev

VODJI PRIPRAVE DELA

za področje lesnega stavbarstva

Pogoj za uspešno delo je končan študij tehniške ali organizacijske smeri (VI. ali VII. st.), najmanj 3 - 5 let delovnih izkušenj na področju vodenja, izdelave konstrukcij in izračunov statike. V oddelku se izdelujejo načrti za zahtevne strešne konstrukcije, zato bi vodja priprave dela moral imeti sposobnosti, da doseže racionalizacijo v delu priprave dela in v proizvodnji. Zaželeno je poznavanje konstruiranja s programskim orodjem AUTOCAD in znanje enega tujega jezika.
Delovno razmerje bo temeljilo na pogodbi.
Ponudbe z dokazili o izpolnjevanju pogojev s kratkim življenjepisom in opisom dosedanjih delovnih izkušenj posredujte v 8 dneh po objavi na naslov: LIO, lesna industrija in objekti, d.d., Škofja Loka, Kidričeva 56, 4220 Škofja Loka.

radio triglav
96 MHz

KULTURNI KOLEDAR

KRANJ - V Prešernovi hiši je na ogled razstava ***Prešernovi nagrajenci 1997***. V galeriji Mestne hiše je na ogled fotografska razstava ***Pokrajina '97***. V Mali galeriji razstavlja akad. slikar ***Janez Ravnik***. V preddverju Iskratel razstavlja akad. slikar in grafik ***Rudi Skočir***. V hotelu Creina razstavlja slike Slovenska mesta akad. slikarka ***Alenka Kham-Pičman***. V dvorani župnišča v Tavčarjevi ul. je na ogled razstava ***restavriranih slik***.

JESENICE - V Kosovi graščini razstavlja likovne upodobitve Prešernovega Krsta pri Savici slikar ***Milogoj Dominko***. V razstavnem salonu Dolik je na ogled razstava ***Po poteh naše kulturne in naravne dediščine***.

RADOVLJICA - V galeriji Pasaža v radovljiški graščini je na ogled Društvena razstava fotografij ***Radovljica '97***.

BOH. BELA - V Kulturnem domu razstavlja ***Jože Vogelnik***.

BEGUNJE V Galeriji Avsenik razstavljajo nizozemski umetniki.

DARIO FO V ŽIREH

"Se je švedskim akademikom zmešalo, da priznanje za največje dosežke namenijo glumaču, anarhistu, igralcu, ki je povrh vsega začel pisati čudne reči?" Tako se je lani presenečeno spraševal nekdo, ki mu ni šlo v glavo, da je Nobelovo nagrado za književnost 1997 prejel Dario Fo, vsestranski človek gledališča. Tokrat preseneča gledališka skupina DPD Svoboda Žiri, ki bo jutri, v soboto, 14. februarja, ob 20. uri v svoji dvorani premierno uprizorila njegovo komedijo Sedma zapoved - kradi malo manj, v prevodu Boruta Trekmana. To bo šele druga uprizoritev na Slovenskem, prva v matici, za slovensko premiero je poskrbelo SSG Trst, 1978. V Žireh jo režira Metka Debeljak, sodeluje 25 prizadevnih ljubiteljev gledališča.

• **Miha Naglič**

Minerali in fosili

MINERALI S CRNGROBA

Škofja Loka - Na drugi letni društveni razstavi Društva Loški kremen so v okroglem stolpu Loškega gradu na ogled minerali in fosilne najdbe iz Crngroba.

Večino mineralnih in fosilnih najdb na razstavi je zbral France Stare iz Žabnice, nekaj pa tudi Davo Preisinger iz Kranja ter Željko Habl in Gorazd Tomc iz Škofje Loke. Najdišče v Crngrobu, doslej je bilo strokovni javnosti dokaj neznano, je najdišče, kjer je na enem kraju izjemno veliko raznolikih morfoloških oblik kamene strele, kremena. Od klasičnih kopuč, preko bipiramidalnih "diamantov", kristalov s trdimi, tekočimi in plinastimi vključki, "fantomov", to je kristalov s črno dušo, brstičnih, skeletnih, žezlastih primerkov do najrazličnejših kombinacij med njimi. Kapitalne najdbe so predstavljene tudi na povečanih barvnih fotografijah.

Razstavo mineralov dopolnjujejo umetniške črnobele fotografije iz Crngroba Andreja Perka iz Škofje Loke. Avtor se z njimi Crngrobu približa raziskujoč dimenzijo prostora in časa, intimno s tesnobo polpreteklega in vizijo odrešitve. Avtor je razstavo posvetil svojemu vzorniku izpred sto let Avgustu Bertholdu, katerega fotografije so v sosednji galeriji. Razstava bo odprta še do 16. februarja.

Društvo Kačji pastir

MOTIVI CERKNIŠKEGA JEZERA

Bled - Minuli konec tedna se je s skupinsko razstavo v prostorih hotela Astoria predstavilo Društvo ljubiteljev narave in umetnosti Kačji pastir iz Dolenjega jezera pri Cerknici.

Ves mesec bo v hotelu Astoria razstavljalo likovna dela enajst likovnikov iz društva Kačji pastir. Pogost motiv na razstavljenih slikah je narava predvsem Cerkniško jezero s coprniško goro Slivnico ter ostrnice s Snežnikom. Notranjski likovniki so doslej pripravili pet skupinskih razstav, v društvu, ki so ga ustanovili pred dvema letoma, pa so poleg slikarjev amaterjev tudi turistični vodniki in ljubitelji narave. • **L.M.**

NAREDITE KONČNO NEKAJ ZASE!

TEČAJI
SLIKANJE NA SVILO in STEKLO
IZDELAVA MODNEGA NAKITA
VEZENJE, ROČNO PLETENJE
IZDELOVANJE DOMAČIH ZDRAVILNIH PRIPRAVKOV

Izobraževalni center Freising, Škofja Loka, tel.: 064/654-220

Zveza kulturnih organizacij Kranj in Prešernovo gledališče Kranj

SOBOTNA MATINEJA

Lutkovno gledališče GM Jesenice:

OD KDAJ KAČE NOSIJO OČALA

sobota, 14. februarja 1998, ob 10. uri, v Prešernovem gledališču

MESTNA OBČINA KRANJ · TELE-TV Kranj · Sava · GORENJSKI GLAS

Razstava oblikovalca Lojzeta Tarfile v galeriji Muzeja Železniki

PODOBE SVETA POD RATITOVCEM

Železniki - Začetek prenove stavbe Muzeja v Železnikih je omogočil tudi zgodnejši začetek prireditev v galeriji. Letos bodo obeležili 650. obletnico prve omembe kraja.

Pred tednom dni so v počastitev slovenskega kulturnega praznika v galeriji Muzeja v Železnikih odprli razstavo oblikovalca Lojzeta Tarfile, ki se predstavlja s svojimi slikami pod naslovom "Svet barv in nedoumnih poti" ter oblikovalnih dosežkov za Turistično društvo Železniki. Že nekaj let namreč skrbi za njihovo celostno podobo in oblikuje spominke ter izdaje tega društva pod skupnim naslovom "Svet pod Ratitovcem".

Slikar in oblikovalec Lojze Tarfila

Po dolgoletnih prizadevanjih je lani Muzeju v Železnikih prvič uspelo dobiti nekaj sredstev za širše zasnovano obnovo svojega objekta in prva naložba je omogočila, da so uredili ogrevanje. To je tudi omogočilo, da z dejavnostjo v galeriji, ki je v neposredni soseščini muzeja, letos začnejo prej, zato so se skupaj s Turističnim društvom odločili, da v počastitev Prešernovega dne pripravijo razstavo svojega zvestega dolgoletnega sodelavca oblikovalca **Lojzeta Tarfile.**

Razstava likovnih prizadevanj oblikovalca Lojzeta Tarfile ima dva dela: na stenah je niz slik z motivi iz narave v akvarelu, pri čemer nam je avtor dejal, da mu največ pomenijo skriti, mnogim očem nedosegljivi pogledi v neokrnjeno naravo, do koder vodijo "še nedoumne poti". Drugi del razstave pa prikazuje oblikovalske prispevke k celostni podobi Železnikov in širše Selške doline ter turističnega društva samega. Štiriintridesetletni oblikovalec Lojze Tarfila, ki je sicer svojo ustvarjalno pot začel kot industrijski oblikovalec v Domelu, se je pred nekaj leti odločil za pot samostojnega oblikovalca in ima za seboj že 24 slikarskih razstav, stalno sodelovanje z zelo aktivnim turističnim društvom pa je obrodilo že precej lepo zbirko izdelkov, s katerim se društvo predstavlja. Poseben tudi oblikovalski dosežek je zagotovo obsežen turistični prospekt "Sveta pod Ratitovcem" in temu se je ob koncu lanskega leta pridružil še na temo domačih obrti oblikovan koledar. Posebej kaže omeniti tudi turistične spominke, ki jih izdelujejo sodelavci društva, kako najlepše obogatiti tak spominek s čipko, pa je pripomogel tudi Lojze Tarfila.

Sicer pa naj bi galerija, ki je po devetih letih od svojega odprtja dobila ogrevanje, bila poslej odprta vse leto. To pomeni, da se bo lahko razstavna dejavnost precej razmahnila. Ker je to primeren prostor tudi za predavanja in morda zbore, tematske pogovore in oglede diapozitivov, že razmišljajo o tem, da bi jo v tem smislu tudi bolj primerno opremili. Ker letos Železniki praznujejo pomembno obletnico - 650 let od prve omembe kraja, so v Muzejskem društvu sklenili, da bodo občino, krajevno skupnost in druga društva spodbudili k temu, da ta jubilej s čim več kulturnimi dogodki primerno obeležijo. Kot nam je povedal kustos Muzeja v Železnikih **Jure Rejec** bo le nekaj dni po razstavi oblikovalca Lojzeta Tarfile, ki bo odprta do 21. februarja, pripravljena razstava, bolje rečeno zbirališče "gregorčkov" - hišic, ki jih izdelajo otroci in jih na Gregorjevo ob znani prireditvi "Luč v vodo" spuščajo po vodi. Temu bo sredi marca sledila skupna razstava slikarjev iz vseh štirih občin na Škofjeloškem v znak "podiranja novih občinskih plotov", nato pa bo sledila razstava kiparja in rezbarja Petra Jovanoviča. Posebnost letošnjega likovnega leta v Železnikih pa bo povabilo likovnikom na jesenski Ex tempore v stare Železnike, ki bi mu seveda na koncu sledila razstava. Manjkala seveda ne bo tradicionalna razstava čipk ob Čipkarskem dnevu, še pred tem pa so se že dogovorili za fotografsko razstavo domačina Sandija Čufarja. Ob tem pestrem programu si seveda želijo, da bi čim več prebivalcev Železnikov postalo njihovih stalnih obiskovalcev. • **Š. Ž.**

Dominkove upodobitve Krsta pri Savici

S PREŠERNOM SVA ENO

Jesenice, 10. februarja - V Kosovi graščini so v četrtek slovesno odprli razstavo ilustracij likovne upodobitve Prešernovega Krsta pri Savici akademskega slikarja Milogoja Dominka. Postavitev, ki smo si jo Gorenjci že lahko ogledali konec preteklega leta v Kranju, bo na Jesenicah na ogled še do konca meseca.

Ilustrirati Prešernov Krst pri Savici je med slovenskimi likovniki že od nekdaj pomenilo izjemno, zelo verjetno tudi usodno priložnost, je v katalog k razstavi zapisal Jože Hudeček. Kako ste vi doživljali to izjemno priložnost?

"Do Krsta pri Savici sem imel že prej poseben odnos. Seveda sem se kot srednješolec tudi jaz Uvod v Krst učil na pamet, z nekakšnim odporom, tako kot večina mojih kolegov. Vedeli smo, da zgodba govori o nekakšnih bitkah, da je šlo za krščanstvo, Prešerna - umetnika pa v njem nekako nismo našli. Jaz sem ga spoznal sedaj. Ves Krst je namreč zame samo opisovanje umetnikovih tegob, strahu pred smrtjo, ljubezni... ves Prešeren je zaobjet v njem. Zdi se mi, da celo sami slavisti niso prišli tako globoko v Prešerna kot umetnika kot jaz. Celo dr. Janko Kos je ob ogledu mojih ilustracij pripomnil: "No, sedaj bo pa mogoče še koga zanimalo, kaj je Prešeren napisal o tem."

Kako ste se kot umetnik, ki je dolga leta živel v tujini, spopadali s tako zelo slovensko temo?"

"Ves čas sem predvsem Slovenec in tudi teh dvajset let, kar sem delal v Švici in Franciji, sem večinoma ustvarjal tudi tukaj, čeprav sem imel atelje v tujini. Ostal sem Slovenec brez kakršnega koli sledu potujčenja. Ob tem pa je tudi Prešeren pomembno povezan z Evropo. Za začetek preko Čopa, ki je vplival nanj in ki mu je rekel, da bi bilo prav, ko bi tudi Slovenici imeli veliko pesnitev, kakršne imajo drugi veliki evropski narodi."

Že razmišljate, da bi se na podoben način lotili tudi kakšne druge Prešernove umetnine?

"Ne. To delo mi je vzelo ne le leto in pol garanja, ampak zaradi njega še danes ne morem najti pravega kontakta s svojim slikarstvom. Zato, ker je to popolnoma drug svet. Zdaj upam, čeprav sem že v letih, da bom vendarle spet lahko začel z novim ciklusom svojega slikarskega dela. "

Od kod vaša izjemna predanost ilustraciji?

"Zanimala me je že v srednji šoli, toda v zavodu Borec, kjer sem odgovarjal za likovno opremo knjig, je bila strogo povezana s komercialo. To, kar sem delal sedaj, ni klasična ilustracija. Je več kot ilustracija. Zato me je tudi tako prevzelo. Vsak verz sva skupaj z ženo predelovala po dan ali dva in ugotavljala, kakšni so njegovi pravi pomeni, kaj je Prešeren hotel povedati z njim. Ne glede na to, da sem se pred tem literarno - zgodovinsko poglobil v samo temo. In občutek imam, da sva s Prešerno zdaj eno. Tisti, ki ne verjame, naj na razstavi prebere ves Krst, od prvega verza do zadnjega, pogleda ilustracije in videl bo, da sva neločljivo povezana." • **M.A.**

Škofja Loka ob kulturnem prazniku

VZDIH NIČESAR NE REŠI

Škofja Loka, 13. februarja - Škofjeloška ZKO in Knjižnica Ivana Tavčarja sta v sodelovanju z občino Škofja Loka v ponedeljek v kapeli Loškega gradu pripravila literarno glasbeni večer, posvečen slovenskemu kulturnemu prazniku. Rdeča nit večera je bila poezija do nedavno v Škofji Loki živeče pesnice Neže Maurer.

Literarno glasbeni večer v kapeli Loškega gradu so v celoto zaokrožili pesnica Neža Maurer, interpreta njene poezije Marija Lebar in Marko Črtalič ter Komorni zbor Loka pod vodstvom zborovodje Janeza Jocifa.

"Ideja slovenskega kulturnega praznika je utemeljena v poeziji, zato je prav, da je poezija vkomponirana v današnji večer," je v uvodu v ponedeljkov literarno glasbeni večer poudaril Ludvik Kaluža. Prav je tudi, da je v škofjeloško praznovanje kulturnega praznika vkomponirana lirika pesnice Neže Maurer, katere novo, še neobjavljeno liriko sta tokrat predstavila interpreta Marija Lebar in Marko Črtalič. Najnovejše pesmi Neže Maurer so na poseben način povezane z Loko in njej tudi posvečene. Ločani bi se nad njimi morali zamisliti, je še dejal Ludvik Kaluža, saj govorijo ne le o ljubezni, temveč tudi o odhajanju, slovesu, razočaranju in strahu. "Voda cefra, odnaša - mojo podobo, podobo Loke. - Tiščim prst na usta... Vzdih ničesar ne reši." • **M.A.**

GORENJSKA

Janez Gradišar STRAN 24
Širjenje državnih cest bo te ceste še bolj osiromašilo
Dr. Jože Možgan
Gorenjski poslanci se nismo dobro odrezali

Igor Draksler STRAN 25
Naš promet poteka še prav po carigrajsko
Če odštejemo denarje, ki so po doslej znanih podatkih iz predloga državnega proračuna predvideni za popravila mostov na Jezerskem in čez Peračico, potem se edino Škofji Loki obetajo pomembnejša dela na cestah.

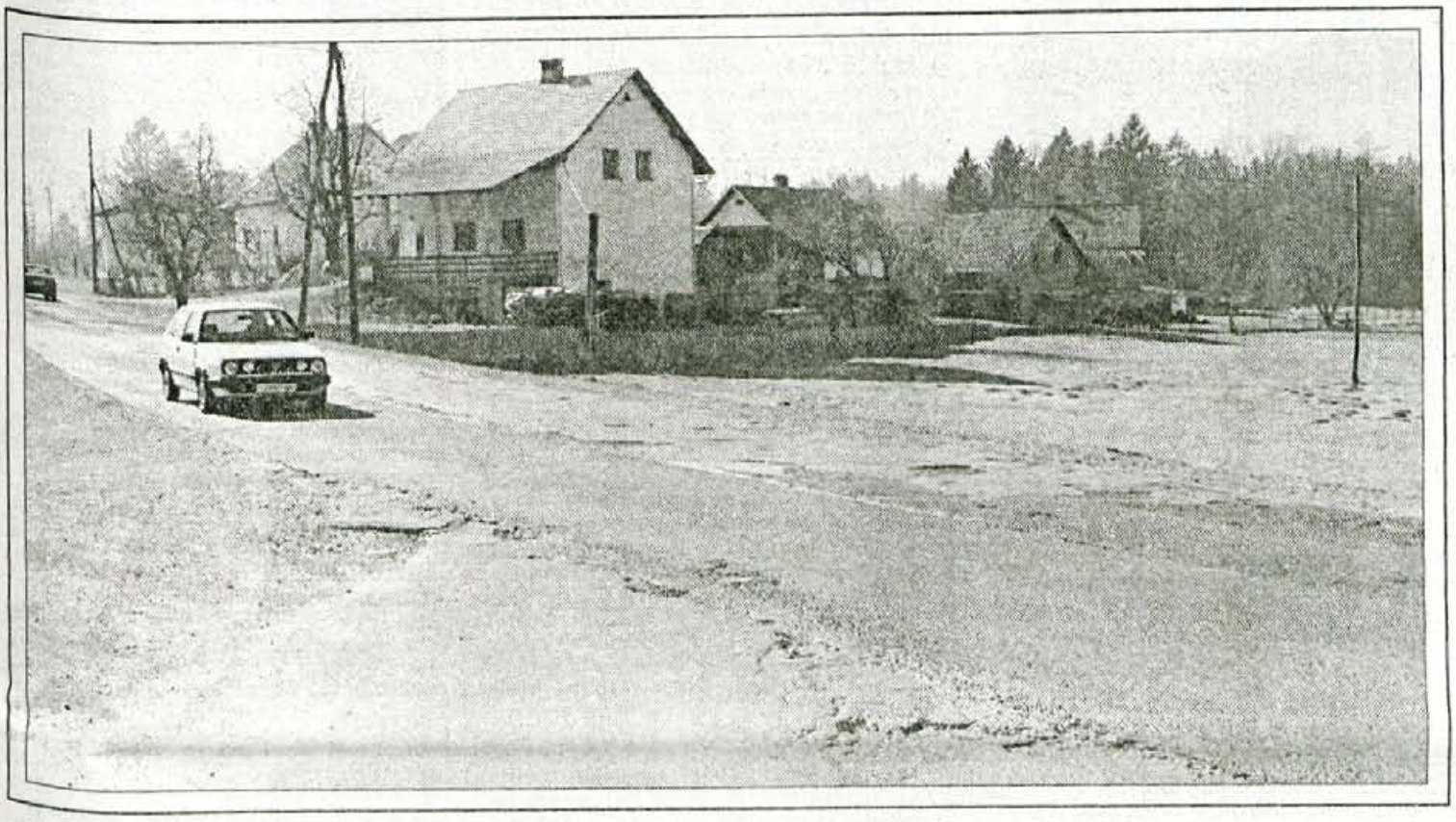

POGLEDI Z GORENJSKEGA JUGA

Kaj pa Karnika?!

Ko je beseda o cestah, se vsakdo od nas najbolj zanima in ogreva za tisto, po kateri se največ vozi. Za stalne prebivalce gorenjskega juga je to seveda cesta, ki vodi od Škofje Loke do Trebije, kjer se razcepi; ena se nadaljuje čez Žirovsko do Idrije in Logatca, druga gre čez Cerkno do Želina, kjer se priključi na Keltiko. Ko sem vodil 35. Glasovo prejo z bratoma Podobnik (Breg ob Savi, 31. januarja 1997), sem za cestno smer od Kranja (Carnium) čez Škofjo Loko do Keltike (Kalce-Robič) predlagal ime Karnika. Brata, katerih eden je tedaj že bil predsednik Državnega zbora Republike Slovenije, drugi pa je kmalu zatem postal podpredsednik njene vlade, sta s predlaganim imenom soglašala in pred številnim avditorijem zagotovila, da se bosta zavzemala za njeno rekonstrukcijo. Kako se ne bi, saj se po njej skoraj vsak dan vozita ...

Za dejstvo, da ni dobro leto dni pozneje na tej relaciji še nič bistveno novega, seveda ne krivimo bratov Podobnik. Upamo pa, da se v zadevi "lobira" in da so vanjo vključeni tudi "prizadeti" župani. Pobuda bi morala biti pravzaprav od slednjih, saj je boljša cestna povezava predvsem v interesu tistih, ki tu živimo in delamo. Lobirati (to lobby) v amerikanščini pomeni: poskušati vplivati na javne funkcionarje tako, da deluješ kot lobist. Lobist (lobbyist) pa je oseba, delujoča po naročilu posebne interesne skupine, ki skuša vplivati na sprejem določenih zakonodajnih in vladnih odločitev (Webster). V naših dolinah se teh veščin šele učimo. Ali pa še to ne. Nekateri še zmeraj mislijo, da nam bo cesto zgradila Ljubljana, sama od sebe. Namesto, da bi se ustrezno interesno (skupni interes je pomembnejši od strankarskih razlik!) povezali in skušali po posredovanju izbranih oseb (brata Podobnik, minister Gantar, poslanci, direktorji, vrhunski intelektualci, medijske osebnosti ...) vplivati na sprejemanje ljubljanskih odločitev v svoj prid.

Včasih je bilo drugače. Dne 19. februarja 1724 je glavar na Loškem gradu po povelju deželnega glavarstva podpisal ukaz, naslovljen na loškega mestnega sodnika Lorenca Feichtingerja, "naj skrbi za popravo zanemarjene in poškodovane deželne ceste. Tudi naj jo da razširiti tako, da se bodeta lahko izogibala med seboj dva velika tovorna voza." (Kos, Doneski, 1894, št. 581.) To je tako kot če bi danes Marjan Podobnik ali njegov minister za ceste ukazala okrajnemu sodišču v Škofji Loki, naj le-to pod grožnjo osebne kazenske odgovornosti naloži županom v Loki in obeh dolinah "popravo zanemarjene in poškodovane deželne ceste". Danes bi rekli: "regionalke".

Danes je tako, da imajo država in občine vsaka svoje ceste, za katere jim je skrbeti. Županom, izvoljenim decembra 1994, je treba pred bližnjim iztekom mandata priznati, da so na svojem področju, na občinskih cestah, naredili veliko, bistveno več kot njihovi predhodniki. Na regionalkah pa se "poprava" odvija počasi ali pa je sploh ni. Priča smo pravi "asfaltni revoluciji" na občinskih cestah na eni ter na državnih avtocestah na drugi strani. Na regionalkah pa je vse skupaj zablokiralo neko očitno protislovje v interesih in pristojnostih. Zanje bi morala skrbeti država, ki pa v tem trenutku za to nima pravega zanimanja, njene oči so uprte v znameniti "avtocestni križ". Interes za njih "popravo" je predvsem v občinah, ki pa za to niso pristojne. Svojevrsten poskus premagovanja tega protislovja je opravila žirovska občina, ki je sama "kreditirala" državo pri rekonstrukcji regionalke skozi Selo, vendar se je izkazalo, da je to prehuda obremenitev za občinski proračun.

Od Žirov do Trebije se bomo kmalu vozili bolj spodobno, od Trebije do Hotavelj in skozi Škofjo Loko pa je stanje še zmeraj tako, da se "dva velika tovorna voza" (dva kamiona, denimo) komaj "izogibata" med seboj. Prizadeti občani medtem izgubljajo potrpljenje in si pomagajo po svoje. Žirovci, namenjeni v Ljubljano, so Karniko že skoraj povsem opustili. Po dolini Račeve se čez Smrečje spustimo do Podlipe in od tod na Vrhniko, kjer si na avtocesti in v hipu v Ljubljani. Načrt iz avstrijskih časov, po katerem naj bi zgradili železnico z Vrhnike čez Žiri v Idrijo, je spet aktualen, le da tokrat na cestni trasi. Če "poprave" Karnike ne bo, bi morali en krak Keltike speljati po tej trasi, s predori ali brez. To bi bila najugodnejša povezava Idrije z Ljubljano. Upamo le, da do realizacije ne bo preteklo še naslednjih sto let.

Miha Naglič

Gorenjska ladja je obtičala na državnih cestah

Že več let je vsepogostejši fenomen, da so lokalne ceste v boljšem stanju kot državne, dogaja se celo, da iz lepo asfaltirane in vzdrževane krajevne ceste zapelješ na luknjičast državni makadam. To še posebej drži, odkar imamo nove občine, saj so se v prenekateri prav s črno cestno prevleko dokazovali, da o naporih ljudi, ki ponekod žrtvujejo prav začudujoče velike denarje in delo za čim lepše okno v svet, niti ne govorimo. Medtem ko je pogosto asfaltirana cesta že segla visoko v hribe, tudi do osamljenih kmetij in postala celo vprašanje prestiža, pa nam ceste v dolinah pod vse težjim in gostejšim prometom današnjega dne vse bolj propadajo. Država, ki si je zastavila nalogo, da v nekaj letih nadoknadi več desetletij zanemarjeno gradnjo avtocest, postaja pri ostalih magistralnih in regionalnih cestah očitno vse bolj nemočna, in kljub veliki organiziranosti, ali celo preorganiziranosti, sprejema vse bolj strokovno vprašljive odločitve.

Vprašanje primernega vzdrževanja državnih cest se vsako leto še posebej zaostri ob sprejemanju državnega proračuna. Ker naj bi se poslanci "dokazovali" tudi s tem, koliko uspejo pridobiti za svoj volilni okraj, se v predvsem strokovna vprašanja vedno bolj vmešava tudi politika. Dokler je to na ravni posameznikov, je to še razumljivo, ko pa se več kot prepoznavno oblikujejo ne samo politični lobiji, ki dosežejo tudi rušitev nekaterih osnovnih zakonitosti in ravnovesij, je to postalo zaskrbljujoče. Za vsaj dve leti je mogoče trditi, da Gorenjska vleče vedno krajši konec, in brez sramu in slabe vesti se že javno ponavlja znano Markovičevo načelo čakanja najhitrejše ladje na konvoj. Vedno glasnejša so opozorila, da se je ob gradnji avtocest oblikovala Štajersko - Primorska naveza, lobi, ki vse bolj uspešno uveljavlja svoje interese (na račun drugih) tudi pri ostalih državnih cestah. Najkritičnejši je bil tisti od naših sogovornikov, ki je menil, da so celo celi razvojni programi regij na vzhodu države predvsem naslonjeni na vpitje po pomoči v Ljubljani, dobro organiziran nastop poslancev od tod, deloma tudi politično motiviran, pa potreben glasovalni stroj. Če ob tem upoštevamo še lansko izkušnjo, ko je bilo zaradi volitev "predobremenjeno" vse leto, in da se sedaj dogaja že nekaj podobnega, je nevarnost neravnovesja na kar dolgi rok že precejšnja.

Iz pogovorov, ki jih ponujamo tokrat v branje, se samo po sebi ponuja kar nekaj prepotrebnih ukrepov, da se položaj Gorenjske na področju cest (in morda še kje?) vsaj deloma obvaruje. Če že ne želimo posnemati drugih, se organizirajmo vsaj tako, da bomo imeli strokovno utemeljen pregled stanja in primerjave z ostalimi. Predvsem pa da bomo sposobni preseči lastne lokalizme, da bomo na osnovi pripravljenih projektov lahko zahtevali tisto, kar nam gre. Samo novo sprejeta kategorizacija je primer, da nas je nekaj doletelo, na kar nismo pripravljeni, in kar nismo pripravljeni, in da se zavemo kaj se dogaja, je že prepozno.

Štefan Žargi

Gorenjsko ureja uredniški odbor: zgodovinar Jože Dežman, sociolog Emil Milan Pintar, filozof Miha Naglič, novinarka Marija Volčjak in odgovorna urednica Leopoldina Bogataj. Fotografija: Gorazd Šinik

Štefan Žargi | Janez Gradišar

Širjenje državnih cest bo te ceste še bolj osiromašilo

Vsako pomlad, ko popuste zimske zmrzali, pred rožami vzcvete predvsem naše ceste, in vse do poletja, ko cestarjem uspe zakrpati večino udarnih jam, smo šoferji neprestano v strahu, ali nam bo uspelo ohraniti cele gume ali celo kolesa.

Vsako leto posebej se jezimo nad nezadostnim in poznim popravilom cest, še posebej, ker se prav tedaj neusmiljeno iztekajo roki za oddajo davčnih napovedi. V dneh, ko se sprejema državni proračun, prihajajo vse bolj neugodne vesti o tem, kako kaže za "cestno blagajno", in vse bolj upravičen je strah, da se vzmetem naših avtomobilov obetajo še zelo naporni časi. Kaj pomenijo nekatere letos predlagane spremembe za vzdrževanje državnih cest, smo se pogovarjali z Janezom Gradišarjem, direktorjem Cestnega podjetja Kranj, ki na Gorenjskem vzdržuje vse državne ceste.

Janez Gradišar

Ker mnogim ni jasno, kako je organizirano upravljanje in vzdrževanje državnih cest, o katerem bo tekla beseda, najprej pojasnite svojo vlogo pri tem. Ste upravljavec, ali le vzdrževalec teh cest?

"To vprašanje pravzaprav že nekaj let ni povsem razčiščeno. Za Cestno podjetje Kranj, enako pa velja tudi za vsa ostala pred 36 leti ustanovljena cestna podjetja, trenutno velja, da smo pogodbeni izvajalec vzdrževanja državnih cest. Pristojni minister se namreč še ni odločil, ali bo za vzdrževanje cest oblikovana posebna državna služba (ki jo čez noč ni mogoče oblikovati), ali pa naj se vzdrževanje oddaja z dolgoročnimi pogodbami oz. celo koncesijami posameznim izvajalcem. Trenutno je stanje povsem nedorečeno: imeli smo pogodbo do konca januarja, sedaj jo pričakujemo do konca junija, kako bo pa potem, se še ne ve."

Nedavno ste opozorili na novo kategorizacijo državnih cest, ki bistveno zmanjšuje delež gorenjskih državnih cest v Sloveniji. Za kaj konkretno gre?

"Z novo kategorizacijo so podaljšali skupno dolžino državnih cest v Sloveniji za 1100 kilometrov, ali dobro četrtino, saj jih je bilo doslej 4500 kilometrov, pri tem pa so se na Gorenjskem podaljšale le za 5 kilometrov, ali za en odstotek. Upoštevana je le nova turistična cesta skozi Davčo v dolžini 9 kilometrov, hkrati pa Golniška cesta skozi Kranj in del ceste nekdanje regionalke od Zvirče do Podtabora postajata lokalni cesti. Vse našteto pa pomeni, da delež gorenjskih državnih cest upada iz dosedanjih približno 12 odstotkov na dobrih 9 odstotkov."

Ali poznate razloge za tako veliko povečanje državnih cest, in ali so bila pri tem korektno uporabljena enaka strokovna merila?

"Menim, da bi moral biti postopek prekategorizacije povsod enak, pri čemer ne upam soditi, ali je tako povečanje državnih cest v drugih delih Slovenije - npr. vse ceste po Pohorju, ceste na Gorjance, res upravičeno. Če naj bodo turistične ceste državne, se sprašujem, zakaj niso državne - npr. cesta na Krvavec iz Grada do Jezerc; cesta na Stari vrh; regionalni pomen ima povezava Cerkelj s Kamnikom čez Šentjurško goro, obe zasavski cesti, ali vsaj med Kranjem in Smlednikom, med Škofjo Loko in Medvodami po desnem bregu Sore; nadaljevanje ceste pod gorami od Golnika, preko Bašlja do Preddvora; Tržič si prizadeva, da bi bila državna cesta od Bistrice do Podtabora; turistični pomen ima cesta v Jelendol; v občini Radovljica bi morala biti državna cesta od Radovljice preko Lesc do Begunj, v jeseniški občini pa cesta proti Javorniškem Rovtu in Golici, ali v občini Kranjska Gora že nekdaj državna cesta Rateče - Planica - Tamar, če naštejem le nekatere."

Kako bo na vzdrževanje državnih cest vplivalo tako veliko povečanje dolžine teh cest?

"Nova kategorizacija cest, kjer se delež državnih cest na Gorenjskem zmanjšuje, seveda pomeni tudi manj denarja, saj ob vseh stiskah s sredstvi za ceste, ni mogoče pričakovati, da se bodo sredstva v celoti povečala, pač pa le drugače porazdelila. Zelo verjetno je, da se bodo pri 25 odstotkih več državnih cest za četrtino zmanjšala sredstva za vzdrževanje kilometra take ceste, s čimer se bo že 25-letno slabo vzdrževanje teh cest samo še poslabšalo."

Za vzdrževanje cest verjetno obstajajo določena pravila in strokovne utemeljitve. Kako naj bi se vzdrževale asfaltirane ceste in kakšno je stanje na Gorenjskem?

"Za gorenjske državne ceste je značilno, da imamo velik delež asfaltnih prevlek, ki so stare nad 15 let, to pa pomeni, da jih zimske zmrzali močno poškodujejo. Samo lani smo izmerili 143 kilometrov asfaltiranih cest, ali skoraj tretjino vseh teh cest (skupaj jih je okoli 440 kilometrov, preostalih približno 100 kilometrov pa je makadamskih ali betonskih), ki jih je zima zelo načela. Popraviti pa smo jih s razpoložljivim denarjem uspeli le 15 kilometrov. Če vemo, da je približna življenjska doba asfalta od 16 do 20 let (odvisno od kvalitete gradnje in obremenitev), to pomeni, da bi morali vsako leto na Gorenjskem preplastiti 27 kilometrov cest, enako dolžino pa rekonstruirati. V slovenskem merilu bi to pomenilo 200 kilometrov in že preprost izračun pokaže (kilometer rekonstrukcije stane približno 100 milijonov tolarjev), da so sedanja sredstva, ki jih je za približno 60 kilometrov, za več kot trikrat premajhna. Če k temu še upoštevamo, da se denarji ne delijo povprečno po kilometrih, je Gorenjska z manj kot 300 milijoni, ki so predvideni za letos (to je manj kot polovica denarja, ki bi pripadal Gorenjski po deležu), še veliko bolj prizadeta: če odštejemo popravila mostov, ostane denarja le za en kilometer rekonstrukcije."

Ustanovitev kluba gorenjskih poslancev pomeni poizkus organiziranja poslancev za učinkovitejše zastopanje interesov Gorenjske. So se doslej že kaj obračali na vas, da bi jim dali vsaj podatke?

"Doslej takega sodelovanja ni bilo, pač pa so na omenjenem sestanku moja opozorila vzeli kot informacijo na znanje. Dogovorili smo se, da se organizira sestanek z državnim sekretarjem z ministrstva za promet in zveze. Sicer pa je več ali manj jasno: ob izgradnji avtocest se je na ravni države organiziral učinkovit štajersko - primorski lobi, ki očitno postaja uspešen tudi pri ostalih državnih cestah. Samo organiziranje Gorenjcev bo po mojem mnenju verjetno celo premalo, potrebna bo povezava tudi z Dolenjci. Pri vsem skupaj pa se bojim, da hudo zamujamo."

Štefan Žargi | Dr. Jože Možgan

Gorenjski poslanci se nismo dobro odrezali

Nadvse skromen "izkupiček" Gorenjske pri sredstvih za gradnjo in modernizacijo cest že drugo leto zapored kaže na to, da naši poslanci, za razliko od nekaterih drugih, pri "rezanju" proračunske pogače niso posebno učinkoviti.

Bo klub gorenjskih poslancev pripomogel, da se organizirajo tudi za lobiranje, kot to drugi že na veliko počno. Pogovarjali smo se s poslancem državnega zbora dr. Jožetom Možganom iz Železnikov, ki je tudi pobudnik ustanovitve kluba.

V predlogu proračuna, ki je bil objavljen v Poročevalcu iz slovenskega parlamenta, so sredstva za gradnjo in vzdrževanje cest združena v nekaj postavkah, pri čemer ni jasno, za katero od naštetih cest je denar predviden. Ali imate kaj podrobnejše informacije o tem?

"Res je Ministrstvo za promet in zveze v predlogu proračuna prikazalo le agregatne postavke - torej ne povsem razdelano oz. razdeljeno po posameznih cestah. Poleg tega je teh sredstev letos še manj, saj je v ospredju predvsem skrb za avtocestni program, ki se, kot je znano po obsegu potrebnih sredstev povečuje. Za magistralne in regionalne državne ceste tako ostaja manj, povrh vsega pa se predlog razdelitve stalno spreminja. Zlahka je mogoče dobiti vtis, da je Gorenjska zanemarjena, vendar ministrstvo trdi, da temu ni tako, pač pa da so se upoštevala vlaganja iz preteklosti in severovzhodni del države, ki je bil v preteklih letih zapostavljen, je sedaj nekoliko v prednosti - skratka poravnava se nekakšen dolg preteklosti.

Zadnji podatki o razdelitvi sredstev so iz 12. januarja, vendar se tudi od tedaj ta razporeditev sredstev z dopolnili na predlog proračuna spreminja. Pri tem je potrebno tudi priznati, da imajo poslanci strank vladne koalicije več informacij, kot tisti iz opozicijskih vrst. Ker je več faz sprejemanja državnega proračuna, je zelo težko reči, kaj bo na koncu res vključeno. Ker je zahtevkov izredno veliko, predvidevam, da se bodo morda tudi celotna sredstva morala nekoliko povečati. Samo v LDS in SLS je bilo vloženih za 1,2 milijarde tolarjev dodatnih zahtevkov."

Širša Gorenjska ima v državnem zboru 9 poslancev, katerih naloga je zagotovo prenesti v parlament potrebe svojega okolja. Ste do ustanovitve kluba gorenjskih poslancev sploh kaj sodelovali?

"Tega sodelovanja doslej ni bilo, zato sem že junija lani predlagal, da se organiziramo. Položaj je tak, da je sodelovanje potrebno ne glede na strankarsko pripadnost kar nenavsezadnje potrjuje tudi naša izkušnja o tem, da smo Gorenjsko pri pripravi proračuna za leto 1997 slabo zastopali. Naša prva naloga je, kot ste že slišali, da pospešimo dograditev avtoceste mimo Kranja do Nakla prej, kot je bilo predvideno. Vse nas je pretresla nedavna huda nesreča, ki samo potrjuje, da je to res črna točka. Sicer pa sem prepričan, da bo potrebno v državnem zboru, poleg merila potrebnosti, uveljaviti tudi merilo, koliko kdo v proračun prispeva. Za Gorenjsko je znano, da je njen prispevek nadpovprečno velik. To ne pomeni, da sem proti načelu enakomernega regionalnega razvoja, mora pa biti sistemski in le do določene mere. V državnem zboru opažamo enoten nastop štajerskih in pomurskih poslancev, njih številčnost pa k uveljavljanju njihovih želja marsikaj pripomore."

Ste kot poslanec tudi sami vložili kakšno dopolnilo k predlogu letošnjega državnega proračuna?

"Seveda sem pripravil vrsto dopolnil za svoj volivni okraj. Predlagal sem popravilo ceste Selca - Praprotno; v Železnikih; Gorenja vas - Lučine - Ljubljanica; Gorenja vas - Trebija in Trebija - Sovodenj. Pripomniti pa je potrebno, da so osebna dopolnila praviloma neuspešna, saj so običajno preglasovana, zato sem se odločil, za težjo pot usklajevanja dopolnil preko vlade in odbora za infrastrukturo. Dosegel sem uskladitev, da bo cesta Selca - Dolenja vas preplastena (30 milijonov), saj občina nima denarja za svoj delež za pločnike pri temeljitejši rekonstrukciji; enak vzrok je, da mi ni uspelo uskladiti predloga za ureditev ceste v Železnikih in ureditev trga Sv. Antona. Pri cesti Gorenja vas - Lučine - Ljubljanica smo uskladili vsaj ureditev in asfaltiranje odseka Todraž - Brebovnica (90 milijonov), pri cesti Gorenja vas - Trebija pa je dogovorjen denar za načrte (5 milijonov), pri cesti proti Sovodnju pa se bodo uredile podrte oporne škarpe nad Soro (37 milijonov)."

Dr. Jože Možgan

Omenili ste občine in njihove možnosti. Kakšno pa je sploh sodelovanje občin s "svojimi" poslanci?

"To sodelovanje, ali če drugače rečemo: "servisiranje poslancev", je zelo pomembno. Sam sem s tremi občinami na Škofjeloškem zadovoljen, kar se nenavsezadnje vidi tudi po rezultatih. Žal pa pri vseh vedno ni tako."

Seznam cest po predlogu Direkcije RS za ceste

Žirovnica - Lesce: 14; Tržič - Križe: 21; Todraž - Brebovnica: 90; Petrovo Brdo - Podrošt: 50; mostovi na Jezerskem: 60; obvoznica Škofja Loka 5; Selca - Dolenja vas: 15; Žabnica - Grenc: 10; Bohinjska Bistrica - Jezero: 0,4; Gorenja vas - Trebija: 1; Lipniška dolina: 10; Jesenice: 20; Škofja Loka: 70; Cerklje - žičnica Krvavec: 6; Sorica - Petrovo Brdo: 35; viadukt Završnica: 70. Pripisane številke pomenijo milijone tolarjev.

Prej ste omenili slabo izkušnjo iz leta 1997. Ker je bil državni proračun sprejet šele konec leta, se pravzaprav legalno na cestah ni moglo graditi. Kam je šel denar?

"Leto 1997 je v resnici pomenilo leto, ko so se plačevali dolgovi za leto pred tem. Znano je, da so bile v letu1996 volitve, in v mnogih krajih je bilo odpiranje novih ali prenovljenih cest pomemben del predvolilne kampanje. V resnici pa je šlo za predobremenitev naslednjega leta in te kredite je bilo lani potrebno odplačati. Ker za povečanje državnega proračuna letos ni več materialnih možnosti, se bojim, da se tudi letos dogaja nekaj podobnega na račun prihodnjega leta."

V Škofji Loki pripravljajo tudi gradnjo obvoznice v Poljansko dolino, ki je, glede na prej našteta vlaganja, zelo velik zalogaj. Je sploh realno računati, da se ta projekt v doglednem času uresniči?

"Loška obvoznica je resnično s skoraj 4 milijardami tolarjev tudi za Slovenijo velik zalogaj, za katerega bo potrebno posebej najti vire. Osebno sem celo prepričan, da je potrebno to obvoznico vključiti v avtocestni program, sicer možnosti za izgradnjo ne bodo posebno velike."

Veliko pozornosti vzbuja tudi prekategorizacija cest, kjer bo Gorenjska z bistveno zmanjšanim deležem državnih cest tudi pri že tako skromnih sredstvih potegnila še krajši konec. Ste s tem seznanjeni in morda celo kaj sodelovali?

"Problem poznam, saj sem sodeloval pri tem, da je bila cesta skozi Davčo proti Gorenjim Novakom prekategorizirana v edino novo državno cesto na Gorenjskem. Žal ne poznam predpisov in meril za tako velike spremembe, zato teh ukrepov ne morem komentirati. Le upam, da pri tem zopet ne gre za prestižno igro raznih strokovnih ali političnih lobijev."

Štefan Žargi

Igor Draksler

Naš promet poteka še prav po carigrajsko

Če odštejemo denarje, ki so po doslej znanih podatkih iz predloga državnega proračuna predvideni za popravila mostov na Jezerskem in čez Peračico, potem se edino Škofji Loki obetajo pomembnejša dela na cestah.

O tem, da so prometne zagate prav v Škofji Loki postale resnično že nevzdržne in tisočletno mesto ob sotočju Sor resno ogrožajo, smo že večkrat pisali. Tokrat smo k pogovoru povabili škofjeloškega župana Igorja Draksler prav zato, da bi izvedeli, kako je tej občini, v teh za ceste očitno vse hujših časih, le uspelo pridobiti državni denar.

Že kar nekaj let vsako pomlad ugotavljamo, da je vpadnica v mesto Škofja Loka - Kidričeva cesta bolj podobna njivi, kot regionalni cesti. Kje je vzrok za to, da so se priprave na rekonstrukcijo tako pozno izvajale?

"Temeljno za uspešne priprave na gradnjo cest je predvsem domače razčiščevanje razmer in možnih rešitev, ki pogosto zahteva razčiščevanje domačih lokalizmov in nasprotij, pri čemer lahko to traja kar en, ali celo dva mandata. Za cestne težave se je pokazalo, da morajo postati resnično velike, celo nevzdržne, da je sploh mogoče doseči soglasje za sicer očitne rešitve, poleg tega pa se je vsekakor teh težav potrebno lotiti projektno, pri čemer tudi stroka glede povzročanja nepotrebnih težav ni vedno povsem nedolžna. V Škofji Loki smo se očitno v zadnjih dvajsetih letih kar dodobra sami sebe "namrcvarili", skrajno zaostren položaj pa je nazadnje le pripomogel k temu, da so se začele sicer stare ideje tudi s soglasji ljudi približevati uresničitvi."

Letos, ko se gorenjskim državnim cestam že po lanski "suši" ne obeta nič dobrega, vendarle kaže, da se bo v Škofji Loki premaknilo. Kaj je bilo v teh zaostrenih razmerah odločilno pri tem?

"O cestah je vedno veliko govorjenja, vendar se na koncu le pokaže, da je odločilno dvoje: resnična potrebnost posameznega posega in njegova pripravljenost. Nič ne pomaga vpiti nad državo, ki da je mačehovska do tovrstnih vlaganj, pa se na koncu vse prepogosto pokaže, da zahtevana investicija v kraju še zdaleč ni pripravljena. Pri tem ne mislim le na projekt, lokacijo, pač pa tudi na zemljišča, soglasja sosedov in nenazadnje tudi delež, ki ga mora lokalna skupnost primakniti. Da investicija pride v državni proračun je potrebno marsikaj storiti in tudi vlagati, šele nato postane manj važno to, ali imaš na pristojnem mestu tudi pravega botra. Če imaš več dobro pripravljenih projektov, je skoraj nujno, da je vsaj eden od njih pri državi upoštevan."

Vendar sedanja praksa kaže na to, da na izbor, poleg potrebnosti in tudi pripravljenosti, vpliva še marsikaj drugega?

"Že ves čas, odkar sem na funkciji, si prizadevam za to, da bi se na ravni države, podobno, kot je to pri avtocestah, pripravil nacionalni program obnavljanja in vzdrževanja državnih cest, saj bi tak program najobjektivneje ugotavljal potrebnost posameznih posegov, hkrati pa s termini omogočal primerno pripravo. Sedanje "kupčkanje" iz leta v leto je daleč od strokovnih rešitev. Če bi imeli prometno politiko, deset ali dvajsetletni program vlaganj v ceste, se ne bi dogajalo, da so cestne investicije odvisne od posameznih skupin, lobijev in tega, katera politična opcija je na oblasti. Vsekakor pa drži, da z gradnjami avtocest pretiravamo na račun regionalnih cest, in da bi bila nujna preusmeritev dela cestnega oz. bencinskega tolarja prav za regionalne ceste nujno potrebna."

Ali vse to pomeni, da ima Škofja Loka projekte "na zalogi"?

"Prav to. Kar za tri ceste smo uspeli pripraviti projekte tako daleč, da je resnično samo še vprašanje, kdaj bo država primaknila potreben denar za uresničitev. Celo to se nam že dogaja, da bo potrebno nekatera dovoljenja podaljševati, saj je znano, da je njih veljavnost časovno omejena. To se, če bi omenjeni nacionalni program, seveda ne bi dogajalo. Takoj pa naj dodam: to, da smo letos upoštevani v predlogu državnega proračuna ni samo zasluga pripravljenosti, pač pa tudi dejstva, da že dvajset let v ceste v Škofji Loki ni vlagalo. Zlate čase gradnje cest v pretekl

Igor Draksler

losti smo na Škofjeloškem zaradi notranjih "peripetij" žal zamudili. Sicer pa ocenjujem, da bi se največje prometne zagate Škofje Loke lahko razrešile v petih do šestih letih."

Sva lahko bolj konkretna?

"Najhujši prometni problemi, ki zahtevajo takojšnja vlaganja, so na treh cestah: na cesti od Kranja do Škofje Loke na odseku Žabnica - Grenc, Kidričeva cesta, ki je vpadnica v mesto, od mostu čez Sušico do Podna in od Podlubnika do začetka Soteske v Selško dolino. Zahtevnejši, vendar prav tako nujen je seveda projekt obvoznice v Poljansko dolino, dolgoročnejši projekt pa je edino obvoznica za Selško dolino.

Če podrobneje povem, kako daleč so priprave, naj najprej omenim, da je bila rekonstrukcija ceste Žabnica - Grenc razdeljena na šest etap, pri čemer sta dve že uresničena, tri že povsem pripravljene, le pri eni še pridobivamo soglasja. Za letos je že podpisana pogodba z izvajalcem, da se izgradi tretja etapa. Tudi pri Kidričevi cesti smo rekonstrukcijo zaradi težav z iskanjem najboljših rešitev razdelili na dva dela: od servisa OMW do Doma Zveze borcev, in drugi del do Podna. Prvi naj bi se začel delati letos, ko naj bi se uredilo križišče pri Petrolu, celotni odsek pa naj bi bil končan prihodnjem letu, v letu 2000 na bi začeli z deli tudi na drugem delu. Z veljavnim lokacijskim dovoljenjem je povsem pripravljen tudi odsek Podlubnik - Klančar, in upamo, da bo v prihodnjih dveh letih tudi uresničen. Skratka: za naslednja štiri leta smo v Škofji Loki pripravljeni na gradnjo najpotrebnejših cest.

Drugo vprašanje pa je, koliko bo država v ceste sploh vložila. Bojim se tudi, da se položaj Gorenjske pri cestah poslabšuje, saj postaja očitno, da v Ljubljani ne velja več to, koliko kdo prispeva, pač pa le to, koliko kdo vpije. To postaja nedvomno vse bolj politično vprašanje, ali bomo take trende dopustili, ali pa se znali organizirati za to, da bo merilo resnična potrebnost in vloženo delo."

Precej drugačen pa je verjetno pristop za obvoznico v Poljansko dolino?

"Tudi priprave za Škofjeloško obvoznico smo precej pospešili, saj je naš namen, da naj bi v letošnjem letu sprejeli lokacijski načrt. Čeprav posebni projektni svet na ravni države še ni začel z delom, smo se v občinskih službah organizirali tako, da priprave in pridobivanje mnenj bodočih soglasodajalcev intenzivno potekajo. Posebej poudarjam, da ob tem o kakršnikoli spremembi trase ne sme in ne more biti več govora, saj bi nas to po dvajsetih letih iskanja in preštevilnih variant vrnilo na začetek.

Tudi za kriterije, ki so bili pri tem uporabljeni, ugotavljamo, da so še vedno pravi. Prihodnje leto naj bi se izdelali glavni projekti in odkupila potrebna zemljišča.

Po sedanjih ocenah bi uresničitev celotnega projekta zahtevala 3 milijarde in 371 milijonov tolarjev, pri čemer je še odprto vprašanje sredstev za spremembo namembnosti zemljišč, saj je vprašanje, ali naj si država to zaračuna sama sebi. V prihodnjem letu bi potrebovali za omenjene priprave in zemljišča od 370 do 400 milijonov tolarjev v letu 2000 pa samo gradnja. Posebnost je vsekakor ta, da tega projekta ni mogoče deliti na več faz, saj bi bili posamezni deli povsem neuporabni. Kako naj bi država zagotovila samo gradnjo, še ni jasno, ugibamo lahko le med bencinskim tolarjem, ali mednarodnim kreditom EBRD. Jasno je le, da s sedanjimi državnimi viri za regionalne ceste možnosti za tako zahteven projekt ni."

Omenili ste tudi obvoznico v Selško dolino?

"To je edini bolj dolgoročni projekt, za katerega morami v prostorskih dokumentih občine še letos najti vsak koridor. Če uspemo s prej naštetimi projekti, se bo Škofja Loka končno odlepila od carigrajskega načina ureditve prometa, ko manjka samo še hupanje, pa bo način vožnje v Škofji Loki - po načelu kdo se bolj znajde, kdo je hitrejši in spretnejši, ob dejstvu, da ima celo mesto le en (pa še ta neustrezen) semafor, resnično tak."

Kaj je vseboval državni proračun za leto1997?

Žirovnica - Lesce: 27; Tržič - Križe: 21; Todraž Brebovnica: 25; Petrovo Brdo Podrošt: 133; Gorenja vas - Ljubljanica: 50; mostovi na Jezerskem: 20; obvoznica Bled: 1; obvoznica Škofja Loka:1; Selca - Praprotno: 49; Bled - Soteska: 80; Žabnica - Grenc: 1; Bohinjska Bistrica - Jezero: 1; Gorenja vas - Trebija: 3,5; Lipniška dolina: 1; Jesenice: 90; Mlaka - Kokrica: 2,8; Škofja Loka: 0,6; Cerklje - žičnica Krvavec: 29; Klančar - Podlubnik: 1; plazovi Sorica - Petrovo Brdo: 1.

K posameznim odsekom pripisane številke pomenijo milijone tolarjev. V seštevku se pokaže, da je bilo lani za državne ceste na Gorenjskem namenjeno skupaj 538 milijonov, po letošnjem prvotnem predlogu pa 477 milijonov tolarjev. To pomeni za 11 odstotkov manj, za približno enak znesek pa je (rast cen v gradbeništvu!) razvrednoten tudi tolar.

GORENJSKA GLASOVA RAZISKAVA

Glasova gorenjska raziskava 13. februar 1998

Še nikoli tako podobnih odgovorov!

V torek in predvčerajšnjim, v sredo, smo za popestritev tokratnih Odprtih strani Gorenjskega glasa tremi kratkimi anketnimi vprašanji opravili priložnostno telefonsko Glasovo gorenjsko raziskavo. Poklicali smo 329 naključnih telefonskih naročnikov v različnih naseljih celotne širše gorenjske regije, 230 z območja omrežne skupine 064 in 99 z gorenjskega območja v omrežni skupini 061. V anketi je sodelovalo 252 Gorenjk in Gorenjcev, 77 telefonskih klicev je ostalo brez odziva; kljub temu, da smo telefonirali sredi tedna, se vseeno odrazi vpliv res lepega februarskega vremena; prav v torek v sredo pa je bilo še nekoliko topleje kot prejšnje dni. Od sodelujočih v anketi je bilo samo 4,7 odstotka (12) mlajših od 20 let, slaba petina (18,4 odstotka) v starosti med 20 in 29 leti, dobra tretjina (36,0 odstotka) v starostni skupini od 30 do 39 let in največ, 41,3 odstotka, v starosti med 40 in 49 let. Od sodelujočih v anketi ima, po lastni izjavi, večina zaključeno srednjo šolo ali poklicno izobraževanje, dobra desetina višjo ali visoko šolo.

Tokrat smo spraševali o odnosu Gorenjk in Gorenjcev do gorenjskih cest. Tako podobnih, enotnih odgovorov, v naših dosedanjih anketah nismo dobili še nikoli: pri vseh treh vprašanjih je več kot tri četrtine odgovorov enakih! Do zelo aktualnih vprašanj v anketi se desetina tistih, ki smo jih poklicali, sploh ni želela opredeliti; v tabeli so označeni v kategoriji "ne želim odgovoriti".

Vsa vprašanja in variantni odgovori, ki smo jih zastavljali v anketi, so razvidni iz preglednice. V njej so številke in odstotki, ki odslikavajo gorenjsko javno mnenje. Tokratni odgovori v Glasovi gorenjski raziskavi so nedvoumno jasni in prepričljivi: Gorenjke in Gorenjci v naši anketi niso zadovoljni z vzdrževanostjo cest, ne podpirajo porabe 'cestnega tolarja' zgolj za gradnjo avtocest in terjajo dograditev gorenjskega avtocestnega kraka.

Ali so gorenjske ceste po vašem mnenju zadovoljivo vzdrževane?	0%	da	0
	79,8%	ne	201
	11,1%	ne vem	28
	9,1%	ne želim odgovoriti	23
Že pet let država skoraj ves razpoložljiv denar namenja gradnji avtocest. Ali je po vašem mnenju takšna usmeritev pravilna?	0%	da	0
	88,5%	ne	223
	0%	ne vem	0
	11,5%	ne želim odgovoriti	29
Po hudi nesreči pri Naklem je znova aktualno vprašanje, kdaj se bo nadaljevala gradnja gorenjske avtoceste. Ali se strinjate z gorenjskimi poslanci, ki zahtevajo pospešitev dograditve gorenjskega avtocestnega kraka?	78,6%	da	198
	0%	ne	0
	8,7%	ne vem	22
	12,7%	ne želim odgovoriti	32

Jeziček na tehtnici oblasti

Marko Jenšterle, zunanji sodelavec

Nekako smo se že kar navadili, da ob ključnih temah slovenske notranje politike pri stališčih pozicije preverjamo predvsem mnenji LDS in SLS, pozabljamo pa na tretjo stranko oblasti - DeSUS. V veliki meri je to posledica tudi strankine molčečnosti, saj se doslej nekako ni hotela vmešavati v aferaško politično spopadanje.

Ko so se pred časom na tiskovni konferenci predstavniki DeSUS opredelili do štirih aktualnih političnih tem, so izpostavili naslednje: lustracijski dokumenti, denacionalizacija cerkvenih gozdov, proračun in odgovornost obrambnega ministra Tita Turnška. Pri proračunu pa so omenili tudi glavno točko njihove politike, saj je predsednik stranke Jože Globačnik dejal, da "samo s pritiskanjem na pokojnine in plače problema produktivnosti v naši državi ne bomo rešili".

Zanimivo pri tem je, da DeSUS ob pripravah na pokojninsko reformo še vedno ne zganja vika in krika, kot bi to že zdavnaj počele druge stranke. Njihova strategija je očitno drugačna. Medtem ko ostale stranke pozicije ali opozicije javnost vznemirjajo z odkrivanjem afer in napak nasprotnikov, "upokojenci" previdno čakajo. Predobro se namreč zavedajo, da so stranka na oblasti in hkrati s tem jeziček na tehtnici med LDS in SLS. Kot specifična interesna stranka tudi nimajo nekega strogega ideološkega političnega programa, ampak skrbijo le za obrambo "cehovskih" interesov naših upokojencev. Stranka je kot taka seveda poseben fenomen, saj ima močno volilno bazo, ki poleg tega energije ne izgublja v drugih sferah politike. Naloga vodstva te stranke je zelo enostavna. Volivcem ni treba obljubljati boljše prihodnosti, novih zaposlitev in dviga splošnega standarda. Povsem dovolj je, če se borijo že za "status quo", saj je ob napovedani pokojninski reformi to dovolj velika bitka.

Vlada na upokojence in njihovo sodelovanje pri pokojninski reformi mora računati, če hoče ostati na oblasti. Ne smemo pozabiti, da se je poleg tega število upokojencev pred koncem lanskega leta še izredno povečalo, ker so ljudje še v zadnjem hipu lovili vlak z nekdanjimi socialističnimi pridobitvami. Naš pokojninski sistem je namreč znan po tem, da je število upokojencev izredno veliko (čeprav pokojnine niso velike), saj smo daleč nad povprečjem Evropske unije. Država zdaj za pokojnine namenja 3,9 odstotka BDP, po besedah finančnega ministra mag. Mitje Gasparija pa bi ta delež morali zmanjšati vsaj za eno tretjino. Zaradi proračunskega primanjkljaja na tem področju mora država najemati kredite, to pa zmanjšuje izvoz ali investicije. Posledica vsega skupaj je nižja gospodarska rast. Krog je torej začaran.

Največ pripomb na pokojninsko reformo imajo seveda sindikati, ki menijo, da tako ostra reforma ni potrebna. Predvsem so proti temu, da bi se starostna meja zvišala na 65 let, saj po njihovem mnenju delavci v delovno intenzivnih panogah tako dolge delovne dobe ne morejo prenesti. Toda bolj od tega je za pripravljalce reforme nevarno slovensko strankarsko prizorišče, saj je edina stranka, ki za projektom stoji v celoti, le LDS. Tudi pri SLS namreč dvomijo o podaljšanju delovne dobe na 65 let, z mnenjem sindikatov pa se precej pokrivajo stališča opozicijskih SDS in ZLSD. Pri vsem skupaj pa je seveda najpomembnejše stališče DeSUS, kjer nasprotujejo, da bi se z reformo ukinila indeksacija pri usklajevanju pokojnin. Mnenja DeSUS ne bo mogoče zaobiti, saj je navsezadnje ta stranka na oblasti predvsem zato, da zaščiti ravno svoje neposredne interese.

Ni zanemarljivo tudi to, da so člani te stranke doslej zamenjali že nekaj političnih sistemov in tudi držav (pa čeprav se prenekateri med njimi vse življenje niso premaknili iz mesta rojstva) in jih po vsem tem zdaj zanima samo še to, kako bodo čim ugodneje preživeli preostanek življenja. Ker so povrh vsega postali celo del oblasti, imajo toliko več upanja za uveljavitev svojih interesov, saj jim je popolnoma jasno, da tudi koalicijski partnerji pri reformi ne morejo iti "na nož", seveda, če hočejo skupaj z njimi mirno pripluti do konca mandata.

(Marko Jenšterle ni član nobene stranke. Komentarji so njegova osebna stališča.)

Trenutki našega vsakdana

Trst je naš

Peter Colnar, zunanji sodelavec

Vse kaže, da smo še vedno za nekakšno "železno zaveso", ki naj bi se je dokončno znebili z razpadom komunizma. Saj se še spominjamo vrst na mejnih prehodih, ki so se naprimer vile po ljubeljskem klancu na naši strani. Medtem ko so nas prepričevali o "najbolj odprti meji v Evropi", smo ure dolgo čakali, da bomo opravili "carinske formalnosti" na naši strani. Sedaj smo zopet v podobnem položaju, samo, da so se mejne zapore preselile na drugo stran predora. Namesto avstrijskih, sedaj naši policaji prijazno dajejo znak z zamahom roke za nadaljevanje vožnje, avstrijski pa, namesto naših, pregledujejo sumljive listine in jih preverjajo v računalnikih.

Večkrat časopisi poročajo o problemih, ki jih imajo naše kulturne skupine, ko hodijo na gostovanje k Slovencem na Avstrijsko Koroško. Ko se je te dni zgodilo, da je na podobne težave na naši strani naletel avstrijski orkester, ki je želel na koncert v Sarajevo, smo lahko slišali z one strani Karavank o tem, kako se bomo morali prilagajati na "evropsko odprtost"! To pravijo oni, na drugi stani železne zavese s katero so se ogradili!

Minjajoči teden je sicer v znamenju pomembnih prekretnic z našimi sosedi. Jutri bo naprimer obletnica, ko so pred nekaj več kot dvema stoletjema z dvornim odlokom odvzeli Reko Kranjski in jo priključili, ne Hrvatom, ampak ogrski kroni. Kranjski deželni stanovi so ob tem molčali. Reka je sicer pripadala Kranjski od 15. stoletja. Da ne bo pomote. Ni pripadala Kranju, čeprav je res, da je Kranjska dobila ime tudi po Carniumu - Kranju, kjer je bil sedež mejnega grofa. Tako pa se je imenovala, tako kot Kranj, tudi zaradi antičnega ljudstva Karni, ki je živelo že tisoč let pred našim štetjem med Jadranom in Alpami. Kranjsko so kasneje tudi enačili z imenom Slovenije, ker je bila na slovenskem narodnostnem ozemlju od 15. stoletja edina povsem slovenska dežela.

V torek pa je bila 51. obletnica, ko smo začeli Slovenci izgubljati svoje morje. V Parizu so sklenili mirovno pogodbo med Italijo ter zavezniškimi silami. Italiji so odvzeli suverenost na ozemljih ob vzhodni obali Jadranskega morja. Naši zavezniki so tedaj stvar dobro zameglili. Ustanovili naj bi namreč novo državo STO (Svobodno tržaško ozemlje), ki so je razdelili na cono A s Trstom in cono B od Kopra do reke Mirne z obalnim območjem severovzhodne Istre. Kasneje so ugotovili, da nova država ni zaživela in so priključili cono A Italiji, cono B pa Jugoslaviji. Praktično je to pomenilo, da je dobila Hrvaška v posest Istro in velik del Dalmacije, Sloveniji pa so na račun tega vzeli morje. Tako kot kranjski stanovi pred 200 leti, so pokleknili tudi slovenski komunistični voditelji pred 50 leti.

Seveda je bilo treba oprati obraz. Iz tistega časa se spominjam demonstracij, na katere so nas vodili otroke. Gledano iz takratnega zornega kota, so bili to lepi časi. Večkrat nam je odpadla šola, ker so nam dali v roke na tablah izpisane parole s katerimi so nas odpeljali po Kranju. "Trst je naš!" smo ogorčeni vzklikali. Ali pa: "Življenje damo, Trsta ne damo!" Ne vem, kaj so takrat zares mislili naši ljubi samooklicani voditelji in kakšne računice so se šli, vem pa, da smo mladi napumpani dijaki vzeli stvar zelo resno. Vsaj velika večina.

Bili so tudi drugačni. V scenarij kampanje je sodilo tudi pisanje šolskih nalog pri slovenščini z obveznim naslovom Trst je naš! Pri tem je eden od sošolcev zašel na sumljiva stranpota. Nalogo je napisal približno z naslednjo vsebino: "Trst je naš, vpijemo pri nas in Trst je naš vpijejo v Italiji. Trst je naš vpijemo pri nas in v Italiji, ko demonstriramo po ulicah. Trst je naš, vpijejo v Italiji in med demonstracijami razbijajo izložbe. Trst je naš, vpijemo med demonstracijami tudi pri nas, vendar izložb ne razbijamo, ker je stekla nimamo in je predrago. Sicer pa mi je popolnoma vseeno, čigav je Trst!"

Sošolca so zaradi takšnega spisa izključili iz gimnazije, državni voditelji, ki so pristali na izgubo Trsta pa so "spoštovani" nekaznovano ostali na oblasti.

PREJELI SMO

Spoštovani!

Kdor ima rad in še zna brati preproste knjige, bo Slavčevega PEŠČENEGA ZRNA V VIHARJU vesel. Vesel zato, ker bo skozi njegovo osebno vojno zgodbo bral tudi širšo zgodbo komaj doraslih gorenjskih in štajerskih fantov, ki jih je med drugo svetovno vojno okupacijska po sili spravila v nemško vojsko in nagnala umirat na njene fronte. Premalo vemo o teh medvojnih slovenskih usodah in pričujoča knjiga jih osvetli natanko in od blizu. Toda vrednost Slavčevih spominov ni samo v zelo živi obuditvi in dokumentarnosti tega dela naše zgodovine. Je tudi in predvsem v njegovem osebnem doživljanju in presojanju burnega dogajanja, ki ga je še napol otroka popeljalo daleč po Evropi in na rusko fronto ter njeno katastrofalno sesutje. In tisto, kar pripovedi daje globljo notranjo razsežnost, je neka nenavadno samostojna mlada pamet, ki presoja po svoje in ostaja nepodkupljiva nasproti vsem poenostavljenim ideološkim obrazcem tistega časa, pri čemer pa čut za osebni in narodni ponos ne popusti v nobenem položaju in dobro ve, kaj je prav. Nekje odznotraj je čutiti tudi globinsko vez na brata Ivana, znamenitega partizana, padlega leta 1944. Toda kljub vsem tesnobam in mukam, ki jih je Slavec doživljal kot po sili vojak okupatorjeve armade, se njegov pogled na ljudi, s katerimi je prestajal hude čase, ni prav nič zožil ali zameglil: čut za prvinsko človeško poštenost in solidarnost je pri njem ostal nenavadno živ, tenak in na vse strani odprt, tudi do nemških vojakov in nadrejenih. In ne nazadnje, humor, ki sprošča in osvobaja celo v najtežjih položajih, je poseben dar in čar tega pisanja, ki naposled tudi vse črne reči naredi znosne.

Spremno besedo je napisal zgodovinar Jože Dežman, ki mu je treba priznati dober prijem in pravo mero pri opazovanju zgodovine te vrste. • **Boris Paternu**

Direktorju družbe SŽ ŽJ FI PROM Jesenice Gvidu Melinku

V vašem odgovoru na javno pismo sindikata Neodvisnost, KNSS družbe SŽ ŽJ FI PROM z dne 24. 1. 98 namigujete na "sile v ozadju", ki naj bi izkoristile sindikat Neodvisnost - KNSS.

Niti z enim samim stavkom ne uspete zanikati dejstev, ki jih je sindikat Neodvisnost v svojem javnem pismu zapisal. Da smo ravnali prav, ko je sindidkat javno pismo objavil, nam dokazuje tudi pismo, ki smo ga prejeli dne 29. 1. 1998 in v katerem je moč prebrati tudi tole: "Poročila o 9, 10, 11 in 12 mesečnem poslovanju družbe FI PROM so najboljše spričevalo kakovosti dela g. Melinka. Vaše javno pismo daje številkam pravo ozadje...", s podpisom g. prof. dr. Franca Vodopivca, predsednika Nadzornega sveta Slovenskih železarn.

Uzurpirata si celo pristojnost sodišča, ko presojate zakonitost oz. nezakonitost stavke v FI PROM-u.

Kot "poznavalcu razmer" vam je očitno jasno, kdo stoji za javnim pismom in očitno so vam tudi poznane "sile v ozadju", zato vas pozivamo, da navedene "sile iz ozadja" imenujete s polnim naslovom, tako da bo to jasno tudi "nepoznavalcem razmer".

V vašem odgovoru, glavni direktor FI PROM-a, so objavljene tudi žaljive neresnice. S tem ste storili kaznivo dejanje obrekovanja po 2. odstavku 170. člena Kazenskega zakonika RS. Pozivamo vas, da v roku treh dni objavite javno opravičilo. Če tega ne boste storili v zahtevanem roku, bomo zadevo predali pristojnemu sodišču, ne izključujemo pa tudi možnost odškodninske tožbe.

Na Jesenicah, dne 2. 2. 98
Predsednik sindikata Neodvisnost FI PROM Igor Kelvišar
Članica predsedstva SKEM Neodvisnost Milana Kos
Predsednica sindikata Neodvisnost gorenjske regije Milena Koselj Šmid

Nadaljevanje na 27. strani

220

USODE

Piše: Milena Miklavčič

Ko se moški zjočejo

"Ona je jokala, on pa je stiskal pesti in se nameril proti meni. Ubil te bom, prasica, je kričal bled in s solzami v očeh. Stal sem na mestu in niti premakniti se nisem mogel. Ti me kar daj, sem mu rekel. Kriv sem... Sunil me je v prsi, in potem me je med glasnim jokom tolkel po glavi in ramenih. Nobene moči ni imel, saj (verjetno) niti vedel ni, kaj dela. Meni je bilo vseeno, kaj naredi z mano," je skrušeno pripovedoval Gregor.

Gregor še danes, po petih letih, ne prenese krvi. Včasih je bil celo občasen krvodajalec, toda od nesreče sem ima občutek, da bi umrl, če bi mu zabodli v žilo. Še zmeraj ne prenese hrupa. Ko zasliši otroški jok, se mu zdi, kot da bi ga rezali.

"Najhuje je bilo, ko sem se vrnil domov. Kaj si naredil?! sem premleval med potjo, v kopalnici, v postelji, vso noč. Če verjameš ali ne, ves teden nisem ponoči mogel zaspati. Strmel sem v strop in pred očmi sem imel podobo otroka, skrčenega na tleh v mlaki krvi. V prsih me je stiskalo, srce mi je nenormalno bilo in pogosto se mi je zdelo, da bo z mano konec," nadaljuje Gregor.

Tinka: "Jaz sem počakala v bolnišnici toliko časa, dokler niso prišli dečkovi starši. Vsi smo jokali. Toda, na srečo, so nam zdravniki proti jutru sporočili, da se je fant prebudil iz nezavesti in da, morda, ne bo nič hudega. Niti za lastnega sina me ni toliko skrbelo, kot za tega fanta. Nikoli si ne bi mogla odpustiti, če bi umrl ali če bi ostal invalid." Pozneje se je sicer izkazalo, da je tudi otrok, stopil neprevidno na cesto, toda to "opravičilo" Gregorju ni prav nič pomenilo. Zavedal se je svoje krivde, in nihče ni imel te moči, da bi mu izbrisal krivdo.

"Žena me je nazadnje napodila k zdravniku, da me spravi v red, toda saj veste, kako ta lahko pomaga človekovi duši?! Poslušal mi je srce, izmeril pritisk in me vprašal, ali sem zadovoljen še z eno škatlico apaurinov. Najraje bi mu zakričal; dajte mi nekaj takega, da bom lahko pozabil, da bom spet normalen človek!"

Tinka: "Čez kakšen mesec sem ga pregovorila, da sva se šla fantu in njegovim staršem opravičit. Večje kazni Gregorju skoraj nisem mogla naložiti na ramena. Saj smo se že po nesreči vse zmenili, mi je odgovarjal na moje prošnje. Nazadnje sem se ga morala lotiti na surov način."

Gregor: "Ko sem stopil v njihovo stanovanje, sem se tresel kot šiba. Z menoj so bili zelo korektni, celo opravičila sta se mi, ker sta me tako prostaško napadla. Usedli smo se za mizo in se pošteno pogovorili. Ko sem stisnil roko fantu, so se mi solze prav nič po moško, vsule po licu. Pomislil sem, da bi bil lahko zaradi moje objestnosti mrtev..."

Gregorjevi so živeli v majhnem kraju, kjer imajo sosedje navado drug drugemu gledati v lonec. Na dan so prišle vse govorice o tem, kako je izgubil službo, kako se je zapil, zanemarjal ženo, otroke, na kakšen sumljiv način je prišel do tovornjaka. Celo to so napletli, da se je spečal z albansko mafijo, ki mu je za razne usluge šenkala tovornjak. Tilka je po porodniškem dopustu ravno začela z delom. In o čem vse se govori v frizerskem salonu, ni potrebno razlagati.. Trpela je, se na zunaj smejala in bila dobre volje, v duši jo je pa žrlo.

"Vse je bilo narobe. Gregor se je ponesreči vlačil naokoli kot kup gnoja, ljudje so me obirali, Nejc je bil kar naprej bolan... za vse sem bila sama. Tako ne gre več naprej, sem nekega dne udarila po mizi. Gregor me je začudeno pogledal, saj ni bil vajen, da bi povzdignila glas. Taka šleva si, sem mu zabrusila v obraz. Sam sebi se smiliš, spet nič ne delaš, za vse sem sama.. Vse, kar se je nabiralo v meni, sem mu "servirala": da je bil ves čas zanikrn mož in oče, da je mislil samo na svojo rit, da se je postavljal s stvarmi, ki sploh niso obstajale, da je šleva in "baba"...

Gregor je reagiral čisto po "moško": udaril jo je.

Tinka se je tisto noč preselila k najmlajšemu sinu v njegovo sobo in čeprav jo je naslednji dan Gregor dobesedno na kolenih prosil, naj se vrne nazaj, se z njim ni hotela niti pogovarjati.

Resno je razmišljala o tem, da bi se ločila in končno zaživela v miru brez njegovih "otročjih" izpadov.

"Enkrat, ko sem se ga spet napil, me je nekdo zafrkaval, če grem spet na cesto "otroke podirat". Šel sem domov in se zaklel, da pijače nikoli več ne pokusim. Da se grem zdravit in da zaživim drugače."

Toda tudi ta odločitev je morala dozoreti, preden jo je Gregor uresničil.

"Počasi se je začelo tudi naše življenje spravljati v red. Gregor se je držal stran od pijače, doma smo se začeli pogovarjati in zdelo se mi je, da so tudi njegove nočne more začele izgubljati moč. Po dobrih štirinajstih letih zakona sem imela prvič občutek, da sem srečna," je s solzami v očeh razkrivala še zadnje skrivnosti Tinka.

Gregor je v svojem razpoloženju še velikokrat "nihal" sem in tja med dobrim in slabim, toda tak, kot je bil pred nesrečo in po njej, ni bil nikoli več. Tudi otroci so postajali bolj sproščeni in zadovoljni. Gregor in Tinka se danes veliko pogovarjat. Sedaj ji dovolim, da me komandira, saj vem, da ima velikokrat prav, se je zasmejal Gregor nagajivo in mi pomežiknil.

Država ga za njegov greh še zmeraj ni kaznovala. Kot bi pozabili nanj. Sodni mlini meljejo počasi, vsi skupaj pa upajo, da bodo počakali vsaj toliko časa, da med seboj zgladijo še zadnje nesporazume.

"Marsikaj z leti zbledi, toda v srcu ostanejo prizori prav tako živi, kot bi se zgodili včeraj. Za pokoro in za opomin," je pomodroval na koncu Gregor.

(konec)

Nadaljevanje s 26. strani

Spoštovani Slovenci, sodržavljani

Se vam ne zdi narobe, ko večina slovenskih vlakov vozi praznih, zlasti potniških in z avtobusi je približno enako, zlasti lokalnimi? A na cestah je čedalje več mrtvih in razbite vse predragocene avtopločevine.

Mislim, da smo vsi dolžni nekaj storiti. Ta nekaj, pa je odvisno od naše skrbi za preživetje, za zmanjšanje tveganja v prometu, za upanje, da ne bomo čez sto let od tod zginili? Zato, da nam da čas četrta dimenzija, upanje, da bodo naša prihodnja pokolenja hodila pokončno, ne kot pajki z zakrnelimi udi?

Čas je naš sovražnik - drage gospodične, gospe in gospodje, če ga ne bomo izkoristili z več modrosti s trdo voljo, da obstane naš slovenski rod! Mar smemo in moremo vedno od drugih in velikih pobrati le tisto, kar nam škodi, nas uničuje in zmanjšuje? Oblast, vlada in parlament, sta dolžna o tem globlje razmisliti in ukrepati. Posameznik je dostikrat nemočen.

Zemlič Jožef, Podlubnik, Škofja Loka, Slovenija

domplan
družba za inženiring, nepremičnine, urbanizem in energetiko, d.d.
kranj, bleiweisova 14

tel. 064/268-700, fax: 064/211-864, p.p. 139, ž.r. 51500-601-16114

V STRUŽEVEM PRI KRANJU ODDAMO V NAJEM OPREMLJENO KUHINJO IN JEDILNICO.

LOKACIJA: Struževo 3/a (Samski dom)

PROSTORI: Kuhinja z vso opremo in stroji, jedilnica, shrambe, pisarna, sanitarije z garderobo

SKUPNA POVRŠINA: 395,00 m2

Pisne ponude z navedbo ponujene najemnine pričakujemo na naš naslov čimprej, ker je oddaja možna takoj.

Dodatne informacije na tel. št. 064/268-743.

CESTNO PODJETJE KRANJ p. o.
KRANJ, JEZERSKA C. 20 • TEL.: 064 -242 221 TELEFAX:064 - 242 330

Družba za vzdrževanje in gradnjo cest, d.d.

Vabi k sodelovanju ambiciozne in zanesljive sodelavce s poklicem:

- inženir gradbeništva
- gradbeni tehnik
- gradbeni delovodja
za delo v gradbeni operativi

Če je naša ponudba za vas izziv in vas veseli delo v gradbeni operativi, pošljite vaše ponudbe z opisom dosedanjih delovnih izkušenj na naslov: Cestno podjetje Kranj, družba za vzdrževanje in gradnjo cest, d.d., Jezerska cesta 20, Kranj.

GLASOV KAŽIPOT

Prireditve

Čajanka na Kokrici

Kokrica pri Kranju - Turistično društvo Kokrica organizira jutri, v soboto, ob 17. uri v prostorih osnovne šole na Kokrici tradicionalno Čajanko. Na temo Kaj je dobro bo predavala Meta Fonda. Postregli bodo s čajem in domačim pecivom. - jk

V jeseniški knjižnici

Jesenice - Na otroškem oddelku Občinske knjižnice Jesenice so pripravili ure pravljic. Tema meseca februarja so slovenske ljudske pravljice. Osnovnošolci iz sedmih in osmih razredov ter srednješolci pa so vsak ponedeljek od 13. do 15.30 ure vabljeni v študijsko sobo Občinske knjižnice na brezplačno internet delavnico.

Naj flancat

Cerklje - Turistično društvo Cerklje bo tudi letos na pustno soboto dopoldne pripravilo na cerkljanski tržnici že tradicionalno tekmovanje za Naj flancat. Poudarek bo na velikosti flancata, višini, širini ter barvi. Naj flancate bodo nagradili.

Brucovanje na Kokrici

Kokrica pri Kranju - Klub študentov Kranj organizira brucovanje, ki bo danes, v petek, 13. februarja, ob 19. uri v dvorani na Kokrici. Na prireditvi bo nastopila skupina Nude, spektakel večera pa bo že tradicionalni krst brucov in sprejem le-teh v študentske vrste. Bruci imajo vstop prost po predložitvi indeksa. Veseli uri napovedujejo od 19. do 21. ure.

Ob kulturnem dnevu

Kokrica pri Kranju - Danes, v petek, 13. februarja, bo ob 18. uri v OŠ Kokrica kulturna prireditev ob slovenskem kulturnem dnevu. Nastopili bodo učenci OŠ Kokrica (zbor, recitatorji, plesalci), gost pa bo igralec Milan Štefe.

Pustovanje z DU Naklo

Naklo - Društvo upokojencev Naklo vabi svoje člane na pustovanje, ki bo 23. februarja v Vidergi. Čimprej pokličite svoje poverjenike.

Za valentinovo

Kranjska Gora - Na valentinovo, to je jutri, v soboto, 14. februarja, bo v Hotelu Kompas v Kranjski Gori nastopil Andrej Šifrer. Tema koncerta je Šum na srcu. Vabljeni vsi, ki ste zaljubljeni, ljubljeni in dobre volje. Rezervacije vstopnic sprejemajo na recepciji hotela Kompas, tel.: 881-661.

Kranj - Veselo bo jutri, v soboto, na valentinovo, tudi v hotelu Creina v Kranju. Ob živi glasbi in prijetnem vzdušju se boste lahko zabavali od 20. ure naprej. Dodatne informacije lahko dobite po tel.: 061/842-209.

Bled - Jutri, v soboto, bo v Vili Prešeren od 11. do 23. ure romantično vzdušje ob jedeh z ljubezenskimi nazivi. V Hotelu Krim pa bodo ob 20. uri začeli streči menije za zaljubljence po nižjih cenah.

Kamnik - Jutri, v soboto, se bo ob 21. uri v Športni dvorani v Kamniku začela prireditev ob prazniku zaljubljencev. Nastopili bodo: skupina Rok'n'band in Davor Radolfi s skupino Ritmo Loco. Gost večera bo DJ Gapi z Radia Hit.

Izleti

Pohod Gradišče - Lokev - Vilenica

Žirovnica - Pohodno-planinska sekcija društva upokojencev Žirovnica vabi na planinski pohod Gradišče - Lokev - Vilenica, ki bo v torek, 17. februarja, z odhodom posebnega avtobusa ob 6.30 uri z avtobusne postaje Breg in vseh avtobusnih postaj do Rodin. Zmerne - lahke hoje bo od 3 do 4 ure. Potrebna je vremenu primerna oprema in palice. Prijave sprejema Darinka Dolžan, tel.: 801-355.

Na Slavnik

Kranj - Planinska sekcija Alpetour pri Planinskem društvu Kranj organizira lep planinski izlet na Slavnik (1082 m). Izlet bo 21. februarja, odhod pa ob 7. uri izpred hotela Creina. Hoje bo za 4 ure. Pot ni zahtevna. Prijave in vplačila sprejema g. Jože Škorc na Golniku, tel.: 064/461-889 do petka, 20. februarja.

Nočni pohod na Valvasor

Jesenice - Planinsko društvo Jesenice vabi člane in ostale ljubitelje gora, da se v soboto, 14. februarja, udeležijo nočnega pohoda do Valvasorjevega doma. Zbor pohodnikov bo ob 19. uri v Završnici, pri odcepu poti za Valvasor. Organiziranega pohoda ne bo, udeleženci pohoda lahko koristijo javna prevozna sredstva do Žirovnice. Prijave sprejemajo na upravi društva, Cesta železarjev 1, ali po tel.: 864-211.

Radovljica - Na Stol se lahko odpravite tudi s Planinskim društvom Radovljica. Zbirališče bo ob 19. uri na parkirnem prostoru v Završnici. Obvezna je primerna planinska oprema in ročna svetilka.

Na pustno nedeljo v Cerknico

Kranj - Društvo upokojencev Kranj organizira v nedeljo, 22. februarja, izlet v Cerknico na ogled slovite cerkniške pustne prireditve. Odhod iz Kranja bo ob 8.30 uri izpred Kina Center. Zaželene so maske.

Predavanja

Klopni meningitis in borelioza

Čirče pri Kranju - V Domu krajevne skupnosti v Čirčah bo danes, v petek, 13. februarja, ob 18. uri zdravstveno predavanje zdravnice dr. Marije Šimenko - Vodnjov z naslovom Klopni meningitis in borelioza. Predavanje bo zanimivo za vsakogar, ki se v toplih mesecih odpravlja kot kmetovalec ali kot sprehajalec, gobar, planinec v gozdove, kjer se lahko sreča s klopi, okuženimi s povzročitelji navedenih nevarnih obolenj.

Koncerti

Koncert odpovedan

Kranj - Koncert slovenskih ljudskih pesmi in glasbe, ki naj bi ga danes, v petek, ob 19. uri v Šmartinskem domu pripravila Folklorna skupina Ozara Kranj, Bodeče neže in Kranjski furmani - zaradi obolelosti nastopajočih odpade.

Pesem in beseda ljubezni

Škofja Loka - Danes, v petek, ob 19.30 bo vokalni sekstet Dekleta z Bukovice, vodi jih Franc Potočnik, nastopil na koncertu v kapeli Loškega gradu. Na koncertu sodeluje tudi Kranjski kvintet pod umetn. vodstvom Ane Erman, prireditev bo z umetniško besedo povezoval dramski igralec Jože Logar.

Koncert ob 15-letnici

Kranj - V župnijski dvorani bo v nedeljo, 15. februarja, ob 19. uri koncert Komornega zbora Gallus Kranj ob petnajstletnici nastopanja. Zbor je pod vodstvom Angele Tomanič v teh letih imel več kot 230 nastopov, sodeloval na mašah, gostoval doma in v tujini, snemal za radio in sodeloval s priznanimi umetniki. Na koncertu bodo pevcev podelili tudi Gallusove značke.

Koncert v Breznikovem domu

Križ pri Komendi - Slovenski muzikantje bodo v nedeljo, 15. februarja, nastopili ob 16. uri v Breznikovem domu na Križu pri Komendi. Nastopile bodo tudi harmonikašice Zupan iz Mengša, program pa bo povezoval in skrbel za veselo razpoloženje Franc Pestotnik Podokničar. Vstopnice so že v prodaji v Lovskem hramu na Križu, naprodaj pa bodo tudi uro pred koncertom.

Lolita v Glem Artu

Bled - V Glem Artu na Bledu bo jutri, v soboto, ob 21. uri koncert ljubljanske skupine Lolita (hi energy, turbo, porno, funk jazz, overdrive, crossover, rock'n'roll).

Pevski zbor Nagelj

Rateče - Pevski zbor Nagelj pri ŠKD Hrušica vabi ljubitelje narodnih pesmi na koncert, ki bo jutri, v soboto, ob 19.30 uri v domu kulture v Ratečah. Zbor vodi Helena Grzetič, program pa bo povezovala Jožica Bergel.

Ford **Kaposi**

Omejena količina vozil letnika 97, po znižanih cenah!

Avtohiša Kaposi Ljubljana d.o.o.
Celovška cesta 492, 1210 Ljubljana - Šentvid
tel./fax: 061/061/152-3339, 152-3340, 152-3342, 152-3343,

Žrebanje nagradne križanke Slovenske hranilnice in posojilnice

HRANILNA VLOGA MATEJU

Izmed kar 1873 prejetih kuponov, na katerih je moralo biti pravilno geslo PRAVA ODLOČITEV DOBREGA GOSPODARJA, je žreb takole razdelil nagrade:

hranilna vloga 15.000 SIT Matej Oman, Planina 64, Kranj
hranilna vloga 10.000 SIT: Alenka Kuhar, Na kresu 23, Železniki
hranilna vloga 5.000 SIT: Matic Kralj, Žiganja vas 77, Duplje
Tolažilne nagrade Gorenjskega glasa pa prejmejo Mojca Brezar, Milje 46; Petra Kozelj, Tupaliče 59 in Cita Markovič, Strahinj 54. Čestitamo!

p. o. SLOVENSKA HRANILNICA IN POSOJILNICA

Gledališče

Rdeče in modro v mavrici

Cerklje - Kulturno društvo Cerklje, mladinska dramska skupina bo jutri, v soboto, ob 19. uri v kulturnem domu uprizorila igro Rdeče in modro v mavrici, v režiji Cirila mrgoleta. S predstavo bodo v nedeljo, 15. februarja, ob 18. uri gostovali v Adergasu.

Dve komediji

Boh. Bela - Gledališče belansko bo jutri, v soboto, ob 20. uri v Kulturnem domu na Boh. Beli premierno urizorilo komedijo Mira Gavrana Iščem moža s kulturo srca in komedijo Fejst fant

Nadaljevanje na 40. strani

GLEDALIŠČE TONE ČUFAR JESENICE

Čufarjev trg 4, Jesenice
Telefon, fax: 064 81260

Gledališče Toneta Čufarja Jesenice je v goste povabilo Slovensko ljudsko gledališče iz Celja s predstavo komedije Williama Shakespeara Ukročena trmoglavka. Gostovanje celjskega gledališča bo v ponedeljek, 16. februarja 1998, ob 19.30. Predstava je za abonma in izven. Vstopnice so v predprodaji v pisarni gledališča od ponedeljka do petka od 8. do 13. ali uro pred predstavo. Vljudno vabljeni!

Največji zadružni dom v Sloveniji

Učenci OŠ Žiri že vrsto let pod mentorstvom MARIJE KOKALJ pripravljajo različne raziskovalne naloge. V nadaljevanjih bomo objavili nekaj odlomkov iz različnih let, ob koncu pa bomo predstavili mentorico in avtorje.

Trgovec Janko Erznožnik je dobival moko tudi iz Banata, iz Duge Rese in Sente, ta je bila najboljša. Pakirana je bila v manjših vrečah kot druga in tiste platnene vreče z modrimi ali rdečimi robovi so ženske uporabljale za brisače. Poleg moke je bilo važno živilo tudi kvas, brezgern. Vsi pa tudi za kvas niso imeli, zato so sami delali draške. To so bili hlebčki testa, ki so ga pustili v mentargi ali mendargi ob mesenju. Na tak način pripravljeno testo je bilo bolj kislo kot s kvasom. Draške je prodajal tudi Bartelčk.

Trgovine so bile odprte cel dan in tudi v nedeljo. Uradno je veljal letni ali zimski čas, vendar je lahko vsak prišel "na tamala vrata" tudi ob desetih zvečer, če je potreboval kakšno robo. Največji promet je bil v nedeljo po maši, ko so kupovali tudi hribovci. Cene kupljenega blaga so trgovci zapisovali v posebne knjižice in v nedeljo ali ob koncu meseca je oče poravnal račun, a na tak način so prodajali le stalnim strankam, za katere so vedeli, da imajo stalen vir zaslužka, npr. čevljarskim delavcem, financarjem itd. Ceno se je dalo tudi "zglihati". Obstajali so tudi zvezki dolžnikov, le tobaka niso prodajali na upanje, ker je bil državni monopol. Vsi pripovedovalci so trdili, da so bili trgovci prijazni in tudi pošteni, saj so se zaradi konkurence trudili obdržati stalne stranke. Prodajali so lastniki in njihovi družinski člani, nekateri so imeli obrtne šole, nekateri pa so bili le priučeni. Trgovci so se združevali v svoja združenja (Gremije).

Lastnik trgovine in njegovi zaposleni so morali pridobiti precej potrdil in spričeval, da so lahko opravljali svojo dejavnost, npr. učna spričevala, nravstveno spričevalo, razna potrdila in pooblastila okrajnega načelstva, občine in Gremija ter Zbornice za trgovino, obrt in industrijo. Bližina državne meje z Italijo je število dovoljenj in raznih pooblastil še povečala, za dokaz naj bo naslednji primer. Trgovec Janko Erznožnik in mesar Andrej Demšar sta hotela v Osojnici postaviti prav v bližini meje, izven obmejnega pasu, leseno barako, v kateri bi prodajali špecerijo in meso. V prošnji, ki jo je napisala Erznožnikova žena Vilma komandirju 48. graničarske čete v Logatec, je navedeno, kaj bodo prodajali, delovni čas, velikost in oblika barake, njena oddaljenost od meje (146 m). Priložen je še načrt v merilu 1:1000, ki ga je izdelal tesar Lovre Jereb iz Račeve. Gradbeno dovoljenje je bilo izdano.

Bližina meje je pogojevala posebna dovoljenja in prodajo nekaterih izdelkov tudi v sami trgovini pri Lengarju, kjer sta imela od leta 1930 prodajalno z mešanim blagom Janko in Vilma Erznožnik. Izdelki s stalno finančno kontrolo so bili: bencin in olje za avtomobile, ki so ju imeli v sodih; eksport tobak, to so bile boljše cigarete za polovično ceno, ki se jih je dobilo največ za lire; razne vrste jedilnega olja, tudi bučnega in olivnega. V posebnem prostoru je bila trafika in v njej menjalnica za menjavo dinarjev za lire.

Kaj se je takrat dalo kupiti v tej trgovini? Poleg blaga za vsakdanjo uporabo so prodajali tudi tkanine, konfekcijo samo po naročilu, steklo, kit, cement, petrolej, železnino (žeblje, kose, motike itd.) in nekaj časa tudi Kalinovo usnje z Vrhnike. Iz pekarije peka Jereba in Žirovnice in kasneje Woflove so dobivali kruh, ob nedeljah pa je pripeljal slaščice Žužek iz Škofje Loke.

Cene izdelkov se niso preveč spreminjale. Iz odjemalne knjižice nekega kupca, ki je kupoval v Lustikovi trgovini, je razvidno, da je leta 1936 stalo 1 kg sladkorja 15,50 din, 1 kg riža 6,50 - 7 din, 1 kg koruzne moke 2 din, 1 kg soli 3 din, 1 kg rožičeve moke 5 din, cikorija 8,50 din, 1/4 kg kave 15 din, 1 kg bele moke 3,25 din, svinčnik 2 din, ruta 9 din, nogavice 8 din itd.

Trgovine so bile dobro založene, saj so lastniki blago naročali pri mnogih veletrgovcih na Gorenjskem, v Ljubljani in tudi izven Slovenije. Imena gorenjskih veletrgovcev, ki so najpogostje vpisana v blagajniških knjigah, so: Rudolf Ziherl, Škofja Loka; Anton Kašman, Škofja Loka; Joško Veber, Škofja Loka; Taler, Škofja Loka; Franc Krobath, Kranj; Šinkovec vrvar, Kranj; Ivan Savnik, Kranj; Anton Adamič, Kranj; Jože Varl, Kamna Gorica; Franc Rabič, Šenčur; Jugo Rhomberg, Bled; Vilko Masterl, Žimopreja, Stražišče - Kranj; Prva žebljarska zadruga Kropa in Kranjska indsutrija družba Jesenice.

Se nadaljuje!

NESREČE, NEZGODE

Smrtna pred Torovim

Torovo - V avtomobilski cesti med Vodicami in Torovim se je v sredo okrog petih popoldne zgodila prometna nesreča, v kateri je umrl voznik osebnega avtomobila, 39-letni B. K. iz Kranja. Voznik je pri visoki hitrosti izgubil oblast nad vozilom, trčil v tovornjaka in nato zapeljal s ceste ter se večkrat prevrnil.

Bukev padla na brata

Žiri - Brata Janez in Jožef O. sta v sredo dopoldne v gozdu v Izgorjah pri Žireh podirala drevesa. Ko sta podirala večjo bukev, se je ta nenadoma odlomila in padla. Deblo je zadelo oba brata, ki sta ranjena klicala na pomoč. K sreči ju je slišal Stanko B. in odšel v dolino po pomoč. Najprej jima je pomagal zdravnik, nato pa so ju z reševalnim vozilom odpeljali v klinični center. Jožef O. je huje, Janez O. pa lažje ranjen. • **H. J.**

Januarski dirkači

Kranj, 13. februarja - Policijski radarji so prejšnji mesec 366 ur lovili prehitre voznike, in to na 332 različnih mestih.

Ujeli so 1254 dirkačev, od katerih jih bodo policisti 73 poslali k sodnikom za prekrške, ker so dovoljene hitrosti prekoračili za več kot 30 kilometrov v naseljih oziroma za več kot 50 kilometrov zunaj naselij. 1181 voznikov so policisti denarno kaznovali.

PREJELI SMO

Nesreča pri Naklem

Prebiram, poslušam in gledam posledice tragične prometne nesreče pri Naklem na nedograjenem delu gorenjske avtoceste. Žal izgleda tako, da so bile potrebne tudi te žrtve, da se bodo odgovorni za izgradnjo le "spomnili", da začetega dela niso dokončali. Več variant o vzrokih nesreče je že bilo, ponujam vam še naslednjo: Učili so me in verjetno še vedno: Vozi desno, prehitevaj levo. Psihologi so ugotovili (o tem je bil pred leti tudi objavljen članek v reviji Življenje in tehnika), da smo ljudje "naravni" desničarji in levičarji. V stresnih situacijah se lahko pri naravnih levičarjih "slika" obrne in tako npr. med vožnjo reagirajo tako, da zavijejo na svojo "desno", kar pa je v resnici na levo stran ceste. Tudi desničarji reagirajo tako, da zavijejo na desno, vendar zapeljejo na resnično desno stran ceste in zavijejo s ceste in ne na nasprotni vozni pas. Posledice take nesreče so neprimerno manjše. • **Jože Tomazin**

SGP GRADBINEC KRANJ
4000 Kranj, Nazorjeva 1

SGP Gradbinec Kranj **obvešča,** da bo **na odseku Zgornje Bitnje - Stražišče** (križišče Ješetove ulice do križišča z Delavsko ulico) **od danes dalje do 30. aprila 1998** občasna, delna, izmenična zapora lokalne ceste.

Prosimo za razumevanje.

Tudi na smučiščih je treba spoštovati "prometna" pravila

Za varno smuko lahko največ storimo sami

Jutri se za ljubljanske in mariborske šolarje začenjajo zimske počitnice, čez teden dni jih bodo zamenjali Gorenjci. Številni jih bodo preživeli tudi na smučeh.

Kranj, 13. februarja - Po podatkih urada za javno varnost ministrstva za notranje zadeve se vsako zimo na naših smučiščih tako ali drugače polomi skoraj tisoč smučarjev. V minuli smučarski sezoni od novembra 1996 do začetka marca 1997 so največ hujših - med njimi celo smrtnih - smučarskih nesreč obravnavali gorenjski policisti, in to kar 24.

Po svoje je to logično, saj je največ javnih smučišč prav na Gorenjskem. Policija ugotavlja, da do nesreč prihaja predvsem zaradi agresivne oziroma objestne vožje smučarjev, precenjevanja lastnega smučarskega znanja in sposobnosti, smučanja ob robu smučišča, zapiranja poti drugemu smučarju, prehitrega smučanja pred previsom proge ipd. Pri turnem smučanju, ki ima tudi v Sloveniji vse več privržencev, pa nesrečam med drugim botruje tudi preslaba fizična pripravljenost, neprimerna oprema in nepoznavanje vremenskih razmer.

V uradu za javno varnost smučanje pojmujejo za šport, ki vsebuje določeno tveganje. Najbolj zaskrbljujoče pa je, da je bilo v pretekli smučarski sezoni med poškodovanci kar osemnajst otrok, starih od štiri do štirinajst let.

V letošnji smučarski sezoni se je od decembra lani do 7. februarja letos na slovenskih smučiščih zgodilo že sedemnajst hujših nesreč, med ranjenimi so bili tudi štirje otroci. Med zimskimi šolskimi počitnicami se bo obisk na smučiščih zanesljivo povečal. Da je smučanje užitek le, če je varno, verjetno ni treba posebej poudarjati. Za varnost sicer skrbijo tudi policisti-smučarji ter redarji upravljalca smučišča, ki pa ne morejo bedeti nad vsemi, zato velja, da za varnost največ lahko storijo smučarji sami, vodje smučarskih skupin in starši mladoletnih smučarjev, ki so po Zakonu o varnosti na javnih smučiščih prav tako odgovorni za prekrške otrok.

Prepovedi ne upoštevajo vsi smučarji

Zelenica, 11. februarja *- Upravljalci smučišča na Zelenici so zaradi pomanjkanja snega zaprli progo pod sedežnicama z Ljubelja in Vrtače. Na vrhu so postavili oznake o zapori proge in prepovedi smučanja ter napeli ograjo iz plastične mreže. Že prvi dan obratovanja smučišča so številni smučarji ravnali po svoje in se kljub opozorilom smučali tudi po poledenelem in nevarnem plazu. Kot je posvaril dežurni policist na smučišču Matjaž Kos, bodo tudi letos prijavili sodniku za prekrške tiste obiskovalce, ki ogrožajo varnost sebe in drugih. Dogaja se namreč celo, da med vožnjo s sedežnico smučarji skočijo s sedeža na prelomu terena pred zgornjo postajo, kar je zelo nevarno.* • **S. Saje**

Policisti, ki so na smučiščih prisotni zlasti med zimskimi počitnicami, ob vikendih in praznikih, bodo proti kršiteljem ukrepali le v primerih hujših kršitev (nespoštovanje opozoril in ponavljanje kršitev, agresivno, nasilno, brezobzirno vedenje, kršitve pod vplivom alkohola), proti povzročiteljem hujših telesnih poškodb bodo podajali tudi kazenske ovadbe, za manjše kršitve pa bodo le opozarjali. Enako oziroma celo bolj kot "divji" smučarji, so na smučiščih za druge nevarni tudi deskarji, sankarji in vozniki motornih sani, ki se lahko vozijo na posebej urejenih in označenih prograh.

Med predajanjem smučarskim užitkom pa seveda ne gre pozabiti na varnost svojega premoženja.

V uradu za javno varnost svetujejo zakleniti avto, spraviti dragocenosti na varno, shraniti osebne dokumente pri sebi, paziti na smuči, nahrbtnike ipd.

H. J.

KRIMINAL

Odnesel le "drobiž"

Radovljica - Policisti poizvedujejo za zmikavtom, ki je v dneh od 8. do 10. februarja vlomil v lovsko kočo na Jelovici.

Odnesel je dve denarnici, v katerih je bilo okoli 16.000 tolarjev ter nekaj škatlic cigaret. Druge, vrednejše stvari je pustil.

Čigavo je kolo?

Škofja Loka - Dokler ne najdejo lastnika Rogovega športnega kolesa, ki so ga našli 8. februarja v Frankovem kolesu, bo kolo shranjeno na policijski postaji.

Gre za žensko športno kolo rog, tip maraton na deset predstav, rdeče barve, serijske številke 488912. Kolo je brez prednje luči, na zadnjem prtljažniku pa ima belo košaro.

Lačen vlomilec

Škofja Loka - Neznanec je v torek med 6.30 in 14.30 vlomil v stanovanjsko hišo v Poljanski dolini.

Medtem ko so stanovalci delali v svojih službah, je vlomilec pregledal hišo. Vzel je za približno 120.000 tolarjev denarja in zamrznjenega mesa iz skrinje, ki ga je odnesel v ukradeni platneni torbi.

Nepovabljen v garderobi

Škofja Loka - V torek okrog osmih zvečer je neznanec vlomil v garderobo športne dvorane.

Okradel je sedem ljudi. Iz zaklenjene skupne garderobe jim je odnesel ročno uro, nekaj denarja in oblačila v skupni vrednosti najmanj 80.000 tolarjev.

Tatvina avtoradia

Kranj - Neznanec je v noči s torka na sredo vlomil v osebni avto, parkiran v podzemnih garažah na C. Jake Platiše na Planini.

Iz avta je ukradel avtoradio. Za neznancem policisti še poizvedujejo.

Prodajalca sta zamotila

Tržič - Dva mlajša moška sta v sredo okrog šestih zvečer "kupovala" v blagovnici v Tržiču.

Medtem ko sta si ogledovala različno blago, sta zamotila prodajalca in s police pod blagajniškim pultom ukradla kaseto z okrog 135.000 tolarji. • **H. J.**

S SODIŠČA

Namesto honorarjev potni stroški

Po sredini razsodbi sodišča sta Radio Kranj in takratni direktor Peter Tomazin zagrešila gospodarski prestopek po zakonu o računovodstvu.

Kranj, 13. februarja - Zadeva sega v leto 1992, ko je bil direktor kranjskega radia Peter Tomazin, zaradi očitanega prestopka pa je pregon proti njemu in podjetju gnal na sodišče državni tožilec Samo Kavšek.

Sodnica okrožnega sodišča v Kranju je po sredini glavni obravnavi, ko je zaslišala več prič, med njimi tudi inšpektorico SDK, nekdanjega direktorja Radia Kranj Petra Tomazina spoznala za krivega gospodarskega prekrška po zakonu o računovodstvu zaradi izplačevanja nagrad sodelavcem radia, poklicnim in honorarnim, prek navideznih potnih nalogov.

Razen Tomazina bo denarna kazen za dokazan gospodarski prestopek doletela tudi Radio Kranj kot pravno osebo. Tako Tomazin kot sedanji direktor radia sta se odrekla pravici do pritožbe, zato je razsodba pravnomočna. • **H. J.**

RADIO TRŽIČ

GORENJSKI GLAS in RADIO KRANJ 97.3 FM STEREO

29 *Prometni kviz*

Tokrat smo pripravili šesto nagradno vprašanje v rubriki PROMETNI KVIZ v letu 1998. Ob tej priložnosti bi vse voznike radi opozorili na previdno in strpno vožnjo. Še posebej bodite pozorni na tako imenovanih rizičnih odsekih, kot je recimo od odcepa za Tržič, pa do Naklega, kjer se je v zadnjem času zgodilo veliko hudih nesreč. Za enega od vzrokov navajajo tudi negativna sevanja, ki vplivajo predvsem na nespočite in nezbrane voznike. VOZITE PREVIDNO!

Vsi, ki bi radi v tem letu opravljali izpit B kategorije ali se izpopolnili v vožnji, nas lahko pokličete za informacije po telefonu 0609 633-776, 064 327-200.

NAGRADNO VPRAŠANJE

KUPON GORENJSKI GLAS št. 12

IME IN PRIIMEK: _____

NASLOV: _____

KRAJ IN POŠTNA ŠT.: _____

TELEFON: _____

IMAM VOZNIŠKI IZPIT B KATEGORIJE: DA NE

Odgovor na prejšnje vprašanje:
V eni sekundi prevozite do 14 metrov.

Vprašanje:
Ali lahko imetnik dovoljenja za B kategorijo vozi motorno kolo do 500 ccm?
a) da
b) ne
c) če je dopolnil 25 let

Viktorji 1997

Glasovnice vsak teden v Gorenjskem glasu

Tudi letos lahko z glasovnicami iz Gorenjskega glasa sodelujete v izboru najpopularnejših TV in radijskih osebnosti v letu 1997 in najbolj priljubljenega glasbenega izvajalca ali glasbene skupine. Danes že drugič objavljamo tri glasovnice; v kupon vpišite Vaš predlog, kdo si za leto 1997 zasluži Viktorja. Upoštevane bodo ***izključno originalne glasovnice iz časopisa,*** *po pravilu "ena oseba - ena glasovnica na teden". Zato se glasovnice oštevilčene. Naš naslov: GORENJSKI GLAS, p.p. 124, 4001 Kranj.*

TeVe **VIKTORJI '97**

Viktor

IME IN PRIIMEK:

ODDAJA:

MOJ NASLOV:

G.G. 4

GLASBA **VIKTORJI '97**

Viktor

IME IN PRIIMEK:

IZVAJALEC:

MOJ NASLOV:

G.G. 4

RADIO **VIKTORJI '97**

Viktor

IME IN PRIIMEK:

ODDAJA:

MOJ NASLOV:

G.G. 4

Marjana + Gaber

Če imate kaj veselja za pisanje grafitov po stenah, kar na delo. Pomembno je le, da vedno napišete Marjana + Gaber oziroma vse variacije na to temo. Stvar je namreč zelo aktualna, dogajala pa se bo to soboto. Kot pa veste, je bila sobota od nekdaj dan za rajske ptice. Tudi tokrat bo. Pa pustimo lepe trenutke za naslednji dan in se posvetimo zadevi, ki sliši na ime Jodlgator. Pravilna rešitev od zadnjič je bila seveda Rok'n'band in pravilnih odgovorov je bilo seveda malo morje, pa še kakšno jezero zraven. Kot se mi zdi, bo v soboto, na pa je spet sobota, koncert Rok'n'bandov in Davorja Radolfija, totalno žuriranje. A ne verjamete? Pejte gledat, če je seveda na voljo še kakšna vstopnica. Gremo žrebat. Tadadam, jagode in čokoladni liker, pršut in ocvirki, pečenice in krvavice, stric iz Švice..., nagrado dobi **Jana Jelovčan, Martinj Vrh 30, 4228 Železniki.** Bravo, pride dopis, potem pa v Aligatorja zvizzz.

TOP 3

1.Ledeni čaj - Titanic
2. Kje si očka moj - Ansambel Poljanšek
3. Ideje izpod odeje - Šifrer Andrej
3. Violin player - Vanessa Mae

NOVOSTI

Švoh. Res švoh. Stoodstotno švoh. Medtem ko čakamo na novo Marto Zore in Napoleone, Plavi orkestar, pa še kaj, je tu filmska glasba "Jackal", dance kompilacija Technotrax 19 in Aaron Carter. Moram reči, da slednjega res ne poznam.

KONCERTI

14.2. - Športna dvorana Kamnik - Rok'n'band, Davor Radolfi 6 Ritmo Loco; 15.2. - Tivoli Ljubljana - Green Day; 21. 2. - Dom sportova Zagreb - Page & Plant. The Rolling Stones - 24. 5. Munchen, 28. 5. Zagreb, 11.6. Wiener Neustadt. Vse s prevozom ali brez.

IN ŠE NAGRADNO VPRAŠANJE ŠT. 295:

Zadnjič ste videli v oddaji Super Pop, pa še kje eno simpatično punco Vanesso Mae, ki full obvlada violino in ima vam za pomoč tudi poševne oči. Torej iz katere države prihaja Vanessa Mae? Rešitve pošljite do srede, 18. februarja, seveda na Gorenjski glas, pripis "Jodlgator". Nagrada je kot vedno lepa. Čav.

Valentinovo z ...

Rok'n'bandom in Radolfijem

Kamnik - Verjeli ali ne, letošnje Valentinovo pade ravno na soboto, kar je super - že veste zakaj. Seveda pa je fajn, če se v soboto zvečer tudi kaj dogaja. V Kamniku seveda se. V odebeljenem tisku bi to izgledalo takole: ***v soboto, 14. februarja, bo v Športni dvorani v Kamniku veliki Valentinov žur. Ob 21. uri bo začel Davor Radolfi s svojimi Ritmo Loco, nadaljevali pa bodo slovenski rockabilly zvezdniki Rok'n'band.*** *Žur bo stoleten, poleg štiriurnega koncerta je obljubljeno žrebanje vstopnic, nagrajeval bo radio HIT, revija Antena pa je "zrihtala" mega torto. Aja, vstopnice: Aligator Kranj, Hram Rožice Mengeš, Cd Shop Planet Kamnik, Blagovnica Vele Domžale, Wom Ljubljana.* • **I.K.**

RADIO SALOMON

ZA GORENJKE IN GORENJCE:

24 UR DOBRE GLASBE!!!

od 16. 2. do 21. 2. 1998

LESTVICA NAJPOPASTIH 15

1. NATALIE IMBRUGLIA - THORN
2. CELINE DION - MY HEART WILL GO ON
3. DADI DAZ - KO SE STOPIL BO SNEG
4. JANET JACKSON - TOGETHER AGAIN
5. YOUND DEENAY - WALK ON BY
6. FLIP DA SCRIP - I NEVER TOLD YOU
7. ROBBIE WILLIAMS - ANGELS
8. WES - ALANE
9. SPICE GIRLS - TOO MUCH
10. NEW/BACKSTREET BOYS - ALL I HAVE TO GIVE
11. ALL SAINTS - NEVER EVER
12. NANA - TOO MUCH HEAVEN
13. ESPEN LIND - WHEN SUSANNAH CRIES
14. OASIS - ALL FOUND THE WORLD
15. NEW/BELL BOOK AND CANDLE - REED MY SIGN

LESTVICA NAJGIBLJIVEJŠIH 30

1. AQUA - DOCTOR JONES
2. FINAL - TVOJ OBJEM
3. ROOS - INSTANT MOMENTS
4. COLONIA - VATRA I LED
5. EGOIST feat. HYPETRIX - WIND IT UP
6. 2 ALIVE - ŠE ENO NOČ
7. GROOVE GANGSTERS - FUNKY BEATS
8. GALA - COME IN TO MY LIFE
9. NEW/666 - DIABLO
10. BLISS TEAM - WITH OR WITHOUT YOU
11. DJ QUICKSILVER - PLANET LOVE
12. BAMBOO - BAMBOOGIE
13. DANCE 2 TRANCE - POSER OF AMERICAN NATIVES '98
14. THE RIU PALACE - SOUND OF MALLORCA
15. HOUSE OF WEEKEND - PHUNK POWER
16. DOMA B feat. CLUBNATIVES - DJ PUMP IT UP
17. NEW/NIGHTSURFERS - SO MANY DAYS
18. GIGI DAGOSTINO - MORE GIN LEMON
19. NEW/SM TRAXX -. SHOW ME
20. EXPRESS OF SOUND feat AFRIKA BAAMBAATA - FUNKY WEEKEND
21. WILDCAT - BURNIN UP
22. NEW7WITNESS - FLY
23. LA BOUCHE - YOU WONT FORGET MET
24. NEW/DE'LACY - ALL IN NEED IS LOVE
25. NEW/CHARLIE MAX - THE CLAP
26. PARADISIO - VAMOS A LA DISCOTECA
27. PAUL PARKER AND LOUSIE - ONE MORE HEART
28. BRUCE WAYNE - READY
29. T.O. - DIVA
30. GLAM - HELLS PARTY

"Nedeljski klepet ob kavi"

V nedeljo, 22. februarja, ob 9. uri dopoldne, bo spet na sporedu Radia Kranj "Nedeljski klepet ob kavi", ki ga pripravlja in vodi Jana Debeljak.

RADIO KRANJ 97.3 FM STEREO

Gostja oddaje bo novinarka in voditeljica na TV Slovenija Janja Koren. Živi na Bledu.

Njena misel: "Informativno oddajo Odmevi rada delam, ker je veliko nepredvidljivosti in tveganja. Teme so vroče, gostje zanimivi."

Loka

(Izpolnjenega prosimo pošljite na Radio Kranj, Slovenski trg 1, 4000 Kranj, za "Nedeljski klepet ob kavi").

TRGOVINSKO PODJETJE d.d. ŠKOFJA LOKA

LOKA KAVA - ZDRAMI IN PREMAMI

KUPON

Predlagam gosta:

Moje ime in naslov:

Tema tedna

Glosa

Dogodek pri Zavrču

Še skavti bi trdo prijeli člana, ki ne bi ločila, kaj je sever in kaj je jug, naša politika pa mednarodni blamaži na slovensko - hrvaški meji dobrodušno pravi: dogodek pri Zavrču.

Psihologi vedo, da človek tisto, kar je zanj neprijetno in boleče potisne globoko v podzavest. Tegobne občutke, kolikor je le mogoče, odklanja in se jih noče zavedati, v želji, da bi za vedno potonili v pozabo.

Tak psihološki način pozabe prakticira naš dobrodušni obrambni minister, ki je izgubo dveh vohunov na slovensko - hrvaški meji preimenoval v "dogodek pri Zavrču". To ni torej več nobena afera, ob kateri bi se nam smejal ves svet, če bi le vedel, kje sploh je Slovenija. To ni mednarodna blamaža, očitno niti ne vohunski spodsrljaj, ampak samo "dogodek".

Še zdaleč nismo naklonjeni aferam vseh sort, ki jih tako ali drugače producira tudi politika. Ni nujno, da bi bil vsak nesporazum tudi že afera. Take "afere", kot jih včasih navrže kakšen politik, ki je ravno vstal z levo nogo in ugotovil, da mu popularnost pada, nam gredo že skozi eno uho noter, skozi drugega pa ven.

Saj bi bilo konec koncev res vseeno, če bi se baje najbolj izkušena slovenska vohuna izgubila in bi njuno izgubo imenovali pač dogodek, ampak tu je še nekaj sitnega. Ob tem, ko sta se ob najbolj odlični tehniki na Hrvaškem izgubljala, sta mimogrede izgubila najbolj drago slovensko opremo. In da bo sitnost imela mlade: imela sta ravno tako opremo, ki so jo Hrvatje ravno nameravali kupiti!

Kaj bi si naši sosedje želeli še boljšega: sosedo Slovenijo, s katero so tako ali tako same sitnosti, so potunkali v mednarodno blamažo, ko so zajeli njena vesela vohunčka, zraven pa pohopsali še opremo, ki gre v vrednost milijon in verjetno še znatno več mark.

In to naj bo dogodek pri Zavrču?

Dogodek je taka fletna beseda, ki vsakega, ki je pri zdravi pameti, pretežno spominja na nekaj dobrega in lepega, kar se je bilo zgodilo. Nihče ne reče kakšni grdobiji ali hudobiji, ki se mu je primerila oni dan - dogodek. Dogodek bi bil, ko bi završki fantje kakšno lepo zapeli, ne pa da se po Zavrču potikajo neki vohuni in se ti potem na lepem izgubijo.

O pač - naš smejoči obrambni minister pa reče. Zanj se zdi, kot da se potihem prav malo zabava ob vseh peripetijah, ki mu jih uganjajo obveščevalci. Zanj se zdi, kot da ne jemlje pretirano resno ne izgubo svojih vohunov na tujem ozemlju, kaj šele novinarjev, ki ga oblegajo. Novinarjem je pripravljen celo odkrito reči: kaj pa pomaga, če vam bom kaj povedal, saj boste itak vse po svoje interpretirali...

Kakor je v naši, pretežno popadljivi in besni politiki sedanji umirjeni obrambni minister svojevrstni unikat, pa le malo pretirava, če izgubi lastnih vrlih obveščevalev reče: dogodek. Še amaterski skavti bi trdo prijeli svoja člana, če bi zamešala jug in sever in ne bi vedela, da mah na drevesnem deblu vedno rase na severni strani..Naša vohuna pa očitno nista tavala po kakšnih prostranih kočevskih gozdovih, ampak sta v naseljenih krajih prestopila mejo in podala drago opremo sosednji državi naravnost v naročje..Ta dva kerlca sta se torej zmožna izgubiti še v lastni jima Sloveniji in bi, denimo, po Novem mestu lahko spraševala, ali sta že v Brežicah.

Naši-vohuni torej bolehajo za popolno odsotnostjo čuta o prostoru in tudi odsotnostjo čuta o - času. Če sta se namreč dala po naročilu z opremo vred izgubiti, potem ju je povozil tudi čas. Nepreklicno so namreč minili časi, ko so si naši politiki na veliko izmišljali take ali drugačne vohunske afere, tudi za ceno mednarodne blamaže, da bi koga, ki jim je bil strankarsko napoti, spravili z ministrskega stolčka.

Četudi naj bi Hrvaška vrnila kombi - verjetno bo prazen in brez opreme, ki so si jo Hrvatje tako zelo želeli in jim je kot dar z neba padla v roke - incident na meji ne bo pozabljen. Najmanj pa bo ostal zapisan kot "dogodek". Za Hrvate bo seveda veseli dogodek, za slovensko obveščevalno službo pa velik madež in sramota, ki se ne bo dala kar tako pozabiti.

Če pa ta "dogodek" osvetlimo s strani kadrovske politike, ki se prakticira v vseh naših ministrstvih in tudi v obrambnem, pa se ničemur več ni čuditi. Če namreč lahko postane vohun tudi elektrikar, štromar po domače, ki se je vrgel v politiko, a naenkrat ostal brez poslanskega sedeža, potem bo olala še pa še takih "dogodkov" na naših mejah. Kdrovska politika, ki sloni na načelu, da ni važno, če je neumen, važno je, da je naš, je prava kontinuiteta, ki bi ji ploskali najboj zadrti komunisti.. • **D.Sedej**

Valentinovo - V NEDELJO popoldne

Za vse mlade po srcu

Dobimo se v Zaki, v Restavraciji v veslaškem centru Zaka. Da bo prijetno pa napovedujemo firma Soklič in Soklič in Gorenjski glas.

Bled, 12. februarja - Prav ste prebrali. Valentinovo bo v restavraciji veslaškega centra v Zaki v nedeljo in NE jutri. Zakaj pa ne. Vsi tisti najbolj zaljubljeni bodo prav gotovo še vedno tudi naslednji dan, tudi v nedeljo prav tako zaljubljeni, in zakaj naj se ne bi torej še enkrat srečali to nedeljsko popoldne.

Poskrbeli smo za glasbo. In tudi za to, da se bo tudi kaj dogajalo. Najbolj zaljubljeni, vsem takšnim smo namreč namenili tudi nedeljsko popodne v restavraciji v Zaki, pa bodo lahko poskusili tudi coctail Ljubezen, Vroče-hladni poljub in Tatarski grižljaj. Izžrebali bomo tudi posebno srečne mlade in starejše - po srcu mlade zaljubljence. Kakšne bodo nagrade? Zanimive in lepe.

Dogovarjali smo se (upamo, da bo dogovor tudi uspel), da bo v nedeljo v Zaki lepo prijetno skoraj spomladansko popodne. Dobimo pa se v restavraciji med 15. in 18. uro, vsi po srcu mladi, skupaj z Gorenjskim glasom in podjetjem Soklič in Soklič. • **A. Ž.**

Koncerti so, koncerti bojo

Page & Plant v Zagrebu

Slišati Stairway To Heaven v živo, s Pageovo kitaro in Plantovim glasom? Duo, udarna polovica iz legendarne angleške skupine Led Zeppelin, kitarist Jimmy Page in pevec Robert Plant pravita, da ja. Na koncertu 21. februarja v Domu sportova v Zagrebu.

Glas in kitara Led Zeppelinov

Led Zeppelin je danes ena tistih kultnih skupin iz sedemdesetih let, na katere koncert čakajo množice poznavalcev in ljubiteljev "močnejše" rock glasbe 20. stoletja. Ampak leta 1980 je umrl legendarni bobnar skupine John Bonham..., ampak po mnogih letih imamo tokrat zopet priložnost slišati in videti, vodilno dvojico skupine Led Zeppelin, mnogi jo imajo za prvi heavy metal band. Od Led Zeppelinov naprej se namreč začenja vse ostalo.

Skupina Led Zeppelin je na hitro nastala leta 1968 kot New Yardbirds. Odigrati je bilo namreč treba že plačane koncerte razpadle skupine Yarbirds, v kateri sta igrala Jimmy Page in Eric Clapton. Ja, zato je Page sestavil to skupino, ki je kasneje prekosila vse dotedanje Pageove projekte in postala kult pod imenom Led Zeppelin (avtor imena je bobnarjev stanovski kolega iz skupine The Who Keith Moon), kar pomeni nekaj med težkim svinčenim in lahkim zeppelinovskim. Po prvih nastopih za 200 nemških mark, je skupina v dvanajstih letih obstoja (do smrti bobnarja Bonhama) nanizala devet plošč, deseta "Coda" pa je izšla leta '82, ko skupina kot taka ni več obstajala.

Njihova najuspešnejša plošča je takoimenovana "štirka" oziroma "IV" (z nje uspešnica Stairway To Heaven), ki je s 17 milijoni primerkov peta najbolj prodajana plošča v zgodovini. V ZDA so samo Beatli prodali več plošč (100 milijonov) kot skupina Led Zeppelin (63,8). Dejstvo je, da je skupina v celoti funkcionirala le kot četverica Jimiy Page (kitara), Robert Plant (glas), John Paul Jones (bas) in John Bonham (bobni) in je bil razpad po smrti slednjega neizbežen. Res pa je tudi, da sta v devetdesetih za ponovno oživitev glasbe (ki je danes izvor za različne zvrsti glasbe, ki bazirajo na trdem rocku in metalu) največ naredila prav Page in Plant. Na nove nosilce zvoka (cd) sta v zbirkah "Remasters" zbrala takorekoč vse, kar je bilo preje izdano na vinilnih ploščah, in še več.

Njun projekt No Quarter s polnim naslovom "Jimmy Page & Robert Plant Unledded" iz leta 1994 sicer ni doživel slave nekdanje skupine, vsekakor pa je bil precej odmeven. Na plošči so njihove klasike plus trije novi komadi, vse skupaj pa odigrano v sožitju folk glasbe iz anglije in Maroka. Posneto v Marakeshu, Walsu in Londonu. Pri projektu so sodelovali tudi muzikantje srednjega vzhoda z eksotičnimi instrumenti in pa London Metropolitan orcestra.

Lani je izšla odlična cd plošča "BBC sessions" s posnetki nastalimi na nastopih na BBC v razdobju 1969 - 71. Tu je bila predvajana prva verzija "Stairway To Heaven" (osem mesecev pred uradnim izzidom na Led Zeppelin IV). Novi album, ki ga pripravlja naveza Page/Plant je menda v splošnem zelo zeppelinovski z močnim pridihom 90-tih. Obeta se nam nekaj strašnih kitarskih solaž, z nekoliko bolj umirjenim Plantovim vokalom. Delovni naslov "Most High" je obetaven.

Sicer pa že od nekdaj je veljalo, da so Led Zeppelin najboljši v živo, in Page & Plant sta Zeppelina. Letošnja turneja po petdeset Evropskih mestih se začenja prav **v soboto, 21. februarja, v Domu Sportova v Zagrebu. Vstopnice dobite kje drugje kot pri Aligatorju v Kranju, dodatne informacije pa dobite tudi v agenciji Ideal Turist Koper, tel. št.: (066) 402 - 100. • Igor K.**

Ela Vrhunc

FRIZERSKI SALON

Vodopivčeva 12
na Mohorjevem klancu
4000 Kranj

Delovni čas:

ponedeljek	od 13. do 18.
torek	od 8. do 12. in od 14. do 18.
sreda	od 8. do 12. in od 14. do 18.
četrtek	od 8. do 12. in od 14. do 18.
petek	od 8. do 12. in od 14. do 18.
sobota	od 6. do 10.

☎ 064/222-565

Sabina Kogovšek, voditeljica oddaje Živa na Gajba TV

Ej jo Gajbo, jaz pa, ja kišto

Na Gorenjskem je oddaja "Živa", ki jo je mogoče vsak dan ob pol sedmi zvečer gledati na TV Gajba, kar dobro gledana, prav tako v Ljubljani. Sabino zato marskido prepozna na ulici. Pa ji nobeden nikoli ne reče, glej Živo, ampak ej jo Gajbo in pol jaz rečem, ja kišto...

Ogledujem si fotografije, ki jih imam pred seboj. Simpatično dekle, včasih zamišljeno, s pogledom tja... tja nekam. Pa kako naj vem kam? Spet drugič z nasmeškom, igrivo..., kot da sprašuje: "Neeee, a bi čist' res rad vedel?" In tretjič, povsem resno, češ, a naj se takole držim? Kot da zunanje izraža notranje, Sabina Kogovšek (23), absolventka slavistike na Filozofski fakulteti v Ljubljani, skupaj z Dejanom Spasičem voditeljica, mladi pravijo, da najbolj cool oddaje na svetu, oddaje "Živa" na Gajba TV. Sabina sicer dela še sto stvari, ampak midva sva se tokrat največ pogovarjala kar o televiziji. "Fotogeničen moraš biti, izražat neko simpatijo, predvsem pa ljudem ne smeš soliti pameti. Ha, kdaj moraš znat it tudi preko sebe, naredit kaj takega, da niti sam ne moreš verjeti, da kaj takega zmoreš in znaš. To so le nekatere izmed stvari, s katerimi na televiziji narediš popolno sliko in dober vtis. Nikoli pa se nisem obremenjevala, kako bom drugim všeč. Sem taka, kot sem. T'kole je...

"Ja, t'kole pa je..."

Prvič sem te pravzaprav srečal v vlogi šepetalke za eno najboljših amaterskih predstav na svetu..., saj veš tiste z Ježkovimi songi, ki ste jo igrali v Zasipu. Na misel mi sicer prihajajo Jesenice, ampak...

"Na Jesenice sem hodila v gimnazijo in delala na Radiu Triglav, sicer pa sem doma iz Begunj. Napiši, da sem iz Begunj, to nikoli nobeden ne piše. Bolj pa sem navezana na Radovljico, od koder smo se priselili. Na Triglavu sem začela z jutranjim programom. Ko sem šla na faks, sem v prvem in v polovici drugega letnika vsak petek zjutraj bila na Jesenicah."

Aha, vsak četrtek zvizz na Gorenjsko... Ne mi reč, da se v četrtek nič ne dogaja v Ljubljani? Po moje, da si morala kup svari spustit...

"Morala sem spustiti najboljše žure, ki so ponavadi v četrtkih."

Saj v K4.

"V K4 recimo, pa tudi privat žuri so v četrtkih najboljši. No, imela sem tak "timing". Moram pa reči, da se v Ljubljano nikoli nisem vklopila do konca. Še zdaj, čeprav sem veliko več v Ljubljani, grem vsak vikend domov. In ne v nedeljo zvečer v Ljubljano, ampak v ponedeljek zjutraj."

Tako mimogrede, ti si letnik...

"74."

Kaj praviš, je to kakšen poseben letnik?

"Ja je. Se mi zdi, da je zdaj naše leto, tigrovo po kitajskem horoskopu. Imam občutek, da se mi bodo stvari dogajale letos."

Čeprav se ti je začelo dogajati že lani, ko si prišla na Gajbo TV, ali pa že predlani na Radiu študent

"Najprej sem delala na študentu in tam spoznala čisto drugačen radio, kot je Radio Triglav. Razlika je kar precejšnja. Na Študneta sem sicer prišla že izdelana spikerica, poznala sem tehniko dela na radiu, kot je govorjenje v eter, glasovna igra..., ampak RŠ je drugačen predvsem v vsebinskem smislu. Na RŠ-u imaš predvsem več svobode v svoji kreativnost, lahko se full izživiš, na Triglavu pa se je vseeno treba malo brzdat."

A veš, kaj mislim? Da je "Živa" potemtakem pri tebi neko logično zaporedje...

"Mogoče je ta moja pot res precej logična, lokalni radio, študentski radio, vseskozi sem se ukvarjala s takim in drugačnim nastopanjem, gledališčem..."

A veste, kdo v tv oglasu za Mobitel reče ugodna razmerja tretjič, pa kdo v oglasu bere tisto o barvah za lase Belle Color in o Carefree ultra vložkih in kaj je vsak mesec novega v reviji Viva? No, zdaj veste. Sabina z Gajbe TV, pravzaprav z "Žive"

Govorjena beseda je tisto, kajne?

"In še posebej nastop. Ko sem se ravno spraševala, kaj bom poleg RŠ-a delala v času absolventa, so televizijci prišli do mene. Priporočil me je Jure Longyka, ki popovce uči govorjenja na televiziji. Odzvala sem se vabilu, bilo mi je všeč, čeprav takrat niti nisem vedela, v kaj se spuščam. Dobila sem teme naj naredim napovednik. Na začetku sem imela sicer nekaj problemčkov pri privajanju z radijskega na televizijski glas, na slednji je pač potrebno imeti nižji register, ko bereš imaš drugačno intonacijo, televizija ne zahteva tako prefinjenega govora kot radio.... Delo mi je bilo takoj všeč, zdelo se mi je, da je to to in oktobra sva v duetu z Dejanom začela kot voditelja v oddaji "Živa". In še o zaporedju. Lahko sem ohranila svoj stil z RŠ-a in to mi veliko pomeni. "Živa" je edina televizijska oddaja, kjer lahko govoriš, kakor ti paše."

Vaju gledalci z Dejanom združujejo še kako drugače, kot voditeljski par?

"Najbolj sva šla skupaj, tudi sama sva se dobro poštekala. Mislim, da se to vidi. Imava isti način razmišljanja, podobne ambicije. Je pa res, da so naju imeli tudi že za par, sprašujejo celo, če sva brat in sestra."

Kaj ste delali za današnji program?

"Za "Živo" nas redno dela kakih 6, 7. novinarji so predvsem Perovičevi študentje s FDV, kamermani so s Pop TV. Sicer pa smo ločeni od Popa, prostore imamo na Vojkovi in na Pop prihajamo samo posnet. Danes sva z Dejanom malo v osrednji temi, problematiki mesta Ljubljane, imela za gostjo županjo Viko Potočnik. Dve anketi, če poznajo županjo in kaj ljudi v Ljubljani moti. Potem smo imeli olimpijske igre in vedeževalko, ki je našim napovedala dve kolajni. Potem je bila še ena oglasna zadeva, pa muzika...Vsak dan je drugače, nikoli ne veš kaj bo, kako bo... Včasih ni prave ideje in potem naredim bolj tako, jaz temu rečem higienski minimum. Včasih pa..."

Teme so res precej svobodne. Spomnem se tiste, ko ste po ulici spraševali, kaj folk naredi, če je polulan sekret, ti pa se moraš usest."Že na začetku smo se zmenili, da bo to oddaja, kjer bomo lahko povedali vse. To je glavni "catch" Žive, tega na drugih postajah ne počnejo. Spomnim se kompletne oddaje, ko smo govorili o stvareh na temo "O tem se ne govori". O vsem tem smo mi govorili, da lulamo, da kakamo, da seksamo, da prdimo, da full jemo. Krasno je uspelo."

Moram reči, da mi je všeč, kadar uporabiš kak citat iz literature, kakšen izrek, kakšno poezijo... Tisto potem obračata v sto načinih.

"Besede, tekste znava uporabiti zase, nekaj narediti iz njih, tu so besedne igre. Rada citiram pesnike, pisatelje, kar je seveda čisto enostavno. To namreč študiram. Sproti sem prenašala faksa na radio, sedaj na televizijo. Rada berem poezijo in knjige."

Kaj nameravaš sicer...

"Kaj pa vem, ne morem vedeti. Mojega dela pri Živi ne jemljem kot neke predpriprave, da bi nekoč imela sama svojo oddajo na Popu recimo. Te stvari pre-puščam toku. Edino, na kar lahko vplivam je to, kar si tudi želim, diplomirat. Mogoče bom pa kdaj prfoksa v osnovni ali srednji šoli. Seveda pa moram imeti tudi čas zase. To so večerne variante, zabave, greš na sceno, v mesto, to je srečevanje z ljudmi. Treba se je sprostit, treba je živel, sicer ljudem nimaš kaj povedat. To kar povem v Živi, to tudi živim. Ne "glumim", to sem jaz." • **Igor K.**

Fotografija plus - uganeš, skoraj zadaneš

Takole ste uganjevali: Vili Resnik, Resnik Vili, Vili Resnik, skratka nič problema, da bi se kdo pomotil. Tisti obritoglavi fantič z očali, ki se je na fotografiji pogovarjal z Davorjem Radolfijem je bil seveda malo "predelani" Vili Resnik. Vidim, da fanta odlično poznate, sicer pa kako ga ne bi, saj se pojavlja na sto koncih, kar je seveda čisto v redu. Vili je pač garač med slovenskimi glasbeniki in tega primata mu zaenkrat najbrž ni vzel še nihče, no mogoče Adi Smolar na drugem glasbenem bregu. Ker bomo med vsemi prispelimi dopisnicami tudi tokrat izžrebali nagrajenca, je pametno, da se zadeve kar lotimo.

NAGRADO PREJME: **Polona Karin Nikolič - Kejžar, Trnje 9, 4228 Železniki.** Nagrada je tokrat komplet kart za igrico "Spomin". Čestitamo, nagrada pa bo prispela po pošti.

In že je na vrsti naslednja fotografija. Kje se je dogajalo? Hmm... recimo na eni od prireditev, kjer je bila zvezda programa oseba, ki se na fotografiji nekoliko skriva za šopkom nageljčkov. Oseba, po kateri tokrat sprašujem oziroma jo boste morali uganiti je v tem trenutku na drugem kontinentu. Kaj počne? Zanima ga (jo) prva

Peterka, še bolj prva trojka. Naj vam še povem, da je zima vsekakor pravi teren osebe, ki jo boste uganjevali. **Rešitve so pričakovane na dopisnicah, do srede, 25. februarja, seveda v uredništvo Gorenjskega glasa, pripis "Fotografija plus". Nagrada je tokrat komplet kart za igro "Spomin".**

PETEK, 13. FEBRUARJA 1998

TVS 1

8.30 TV prodaja
9.00 Ku-ku, slovenska lutkovna nanizanka
9.15 Narava od blizu, nemška dokumentarna nanizanka
9.45 Sledi, oddaja o ljubiteljski kulturi
10.05 Zenit, ponovitev oddaje o znanosti
10.35 Oblikovalke, ameriška nanizanka
11.10 Vrtinec rož, francoska nadaljevanka
12.00 Slovenski utrinki, oddaja madžarske TV
12.30 Ljudje in zemlja
13.00 Poročila
13.10 Vremenska panorama
15.50 Zgodbe iz školjke
16.20 Mostovi
16.50 Obvestila in oglasi
17.00 Obzornik
17.10 Po Sloveniji
17.30 Lahkih nog naokrog
18.15 Oglasi
18.20 Novi raziskovalec, ameriška dokumentarna serija
19.15 Risanka
19.30 Dnevnik
20.05 Nagano '98
20.35 Za dobro stvar, ameriški film, 1992; Christine Lahti
22.10 Odmevi
22.50 Newyorška vročica, ameriška nanizanka
23.15 Zvezde ruskega baleta, 3. del

TVS 2

8.00 Vremenska panorama **9.00** Pepa in Pepe, španska nanizanka **9.30** Frasier, ameriška nanizanka **9.45** Peter Strohm, ponovitev nemške nanizanke **13.30** Moja draga Klementina, ameriški film**15.40** Zimske olimpijske igre Nagano '98 **15.50** Hokej na ledu: ZDA - Švedska, posnetek **17.40** Superveleslalom (m), posnetek **18.25** Smučarski skoki (NK), posnetek **19.00** Kolo sreče **19.30** Videoring **20.00** KOncert K.U.T. gas **21.30** Veliki miti in skrivnosti 20. stoletja, angleška dokumentarna nanizanka **22.00** Majhna prodajalna groze, ameriški barni film **23.30** Profit, ameriška nadaljevanka **1.50** Zimske olimpijske igre Nagano '98 **2.00** Sezona '98 **2.05** Smuk (ž), prenos

KANAL A

9.00 Ponovitve: Srečni časi **9.30** Družinske vezi **10.00** Cannon, nanizanka **11.00** MacGyver **12.00** Oprah show **13.00** Psi faktor **14.00** Vitez za volanom, nanizanka **15.00** Srečni časi, nanizanka **15.30** Družinske vezi, nanizanka **16.00** Nora hiša, nanizanka **16.30** Cooperjeva družina, nanizanka **17.00** Princ iz Bel Aira, nanizanka **17.30** Sončni zaliv, nadaljevanka **18.00** Dobri časi, slabi časi, nadaljevanka **18.25** Bravo, maestro, kuharska oddaja **18.40** Drzni in lepi, nadaljevanka **19.00** Oprah Show: Tako in drugače o stilu **20.00** Dve filma po vaši izbiri: Peklenska tajnica; Zasebna šola; Harryjevo reševanje; Zlikovci **23.30** Cannon, nanizanka **0.30** Dannyjeve zvezde, ponovitev

POP TV

7.00 Dobro jutro, Slovenija, jutranji program **10.00** Senca, ameriška nadaljevanka **10.50** Top shop **11.00** Esmeralda, H.E.A.T., ponovitev ameriške nanizanke **13.00** Pop kviz **13.30** Na zdravjel, ameriška humoristična nanizanka **14.00** Obalna straža ponoči **15.00** Power rangers **15.30** Esmeralda, ponovitev **16.30** Senca, ameriška nadaljevanka **17.30** POP kviz **18.00** Roseanne, ameriška humoristična nanizanka **18.30** Acapulco H.E.A.T., ameriška nanizanka **19.20** Vreme **19.30** 24 ur **20.00** Visoka napetost: Prva izdaja, 5. del ameriške nanizanke **21.00** Dosjeji X, ameriška nanizanka **22.00** Psiho 2, ameriški barvni film; Anthony Perkins **0.00** Hiša za igro, erotični film **1.30** 24 ur **2.00** Videostrani

TV 3

8.00 TV prodaja **8.15** TV shop **11.30** Glasbeni motorček, ponovitev **12.00** Risanke **12.45** TV prodaja **13.00** TV shop **17.00** Videokolaž **17.15** Salon, oddaja o kozmetiki in pričeskah, ponovitev **18.15** Risanka **19.00** Glasbeni motorček, mladinska oddaja **19.30** Risanke **20.00** Zgodovina avtomobilizma, dokumentarna serija **20.30** Pod slovensko lipo 98, ponovitev glasbene oddaje **21.45** Video kolaž **22.30** TV prodaja **23.00** TV shop

GAJBA

9.00 24 ur **9.30** Borzni monitor **15.00** Highlander, ameriška nanizanka **16.00** Krila, ameriška nanizanka **16.30** Taksi, ameriška humoristična nanizanka **17.00** Lois & Clark: Nove Supermanove dogodivščine, ameriška nanizanka **18.00** Mamice, humoristična nanizanka **18.30** Živa **19.30** Mulci **20.00** Izbor filmske zvezde: Sandra Bullock (090-91-51); Julia Roberts (090-91-52), Winona Ryder (090-91-53) **22.00** M.A.S.H. **22.30** M.A.S.H. **23.00** Mesto prekletih, ameriška nanizanka **0.00** Živa

HTV 1

7.45 TV koledar **7.55** Poročila **8.00** Dobro jutro, Hrvaška **10.00** Zimski izobraževalni program **11.30** Otroški program **12.00** Dnevnik **12.25** Zlata kletka **13.10** Mesto, serija **13.55** Poročila **14.05** Sinovi neviht **15.05** Otroški program **15.35** Poročila **15.45** Izobraževalni program **17.00** Hrvapška danes **18.00** Kolo sreče **18.35** Govorimo o zdravju **19.05** Hrvaški spomenik **19.30** Dnevnik **20.15** Sedem vrhov **20.50** Show program **22.05** Motrišča **22.45** Tednik **23.40** Poročila **23.55** Oddelek za umore **0.40** Prdpremiera: Poljub pred smrtjo, ameriški barvni film, 1991; Matt Dillon, Sean Young **2.10** Sedmi element **2.55** Koncert **5.30** Knez vojn, ameriški film; Charlton Heston

HTV 2

15.05 Osuljeni, ameriški film **16.25** Otroški program **17.10** Zlata kletka **18.25** Remekdela svetovnih muzejev **18.35** Hugo **19.00** Županska panorama **19.30** Dnevnik **20.15** Klient, serija **21.05** Poročila **21.15** Cosby Show, humoristična serija **21.50** Moriličevo znamenje, ameriški film **23.35** Ugrabljena, ameriški film

AVSTRIJA 1

6.00 ZOI '98: Sankanje, dvosed (m), prenos **6.45** ZOI 98: Hokej (m): ZDA - Švedska; Finska - Češka **8.30** Hitrostno drsanje, 500 m (ž), prenos; Alpsko smučanje, superveleslalom (m), posnetek **10.45** ZOI '98: Hokej (m) **11.00** Umetnostno drsanje, plesni pari, prenos obveznega programa **14.50** Dr. Quinnova **15.40** Zvezdne steze: Vesoljska ladja Voyager **16.25** Obalna straža **17.15** Vsi pod isto streho **17.40** Sam svoj mojster **18.05** Roseanne **18.30** Olimpijski studio **20.15** Priča, ameriški film **21.40** Umazani Harry se vrne, ameriški program **0.40** ZOI '98: Teki, 15 km (m), prosti slog, prenos **2.15** ZOI '98 **5.00** ZOI '98: Nordijska kombinacija, tek na 15 km, prenos

AVSTRIJA 2

6.25 Videostrani **7.00** Luč v temo **7.30** Vreme **9.00** Čas v sliki **9.05** Policaj iz Tolza **10.35** Dzni in lepi **11.20** Zvezna dežela danes **11.45** Vreme **12.00** Čas v sliki **12.10** Vera **13.00** Čas v sliki **13.10** Ljuba družina **14.00** Lipova ulica **14.30** Umor, je napisala **15.15** Drzni in lepi **16.00** Srečanje: Zvezna dežela **17.00** Čas v sliki **17.05** Dobrodošla, Avstrija **18.50** Posebna izdaja **19.00** Zvezna dežela danes **19.30** Čas v sliki/Kultura **19.53** Vreme **20.02** Pogledi od strani **20.15** Derrick **21.15** Rešitelj **22.35** Moderni časi **23.05** Sla po ljubezni, erotična zabavna oddaja **0.00** Čas v sliki **0.30** Noro zaljubljena: Skok čez plot **0.55** Roseanne, ponovitev **1.20** Dobrodošla, Avstrija **2.50** Pogledi od strani **2.55** Dežela v plamenih, ameriški pustolovski film **4.25** Dobrodošla, Avstrija

TELE-TV KRANJ

... Videostrani **19.00** Gorenjska televizija danes **19.05** Priporočamo: EPP blok - 1 **19.10** Poročilo Gorenjske 675 **19.25** TV prodaja **20.00** Naj spot tedna **20.05** Priporočamo: EPP blok - 2 **20.10** Orion (mladinska oddaja) **20.30** Odprti ekran, v živo pokličite po telefonu: 33 11 56, vodi: Jure Šink) **21.10** Poročila Gorenjske 675 **21.25** Priporočamo: EPP blok - 3 **21.30** Prešernovi nagrajenci 1997 **22.00** Slovenska knjiga predstavlja PIRS 98 **22.40** Prešernovi nagrajenci 98 **23.00** Nadodnozabavne viže: Posnetek koncerta Igor in Zlati zvoki **23.40** Poročila Gorenjske 675 **23.55** Naj spot tedna **00.00** Odpovedni spot programa gorenjske televizije **00.01** Nočni zabavni erotični program ... TV prodaja ... Videostrani

SODELUJTE V KONTAKTNIH ODDAJAH TELEVIZIJE TELE-TV KRANJ - POKLIČITE PO TELEFONU: 33 11 56! PRIDRŽUJEMO SI PRAVICO DO SPREMEMBE PROGRAMA.

LOKA TV

... Videostrani

TV ŽELEZNIKI

VIDEOSTRANI TV Železniki preko COMPUTER od 17. do 19. ure ob glasbeni podlagi Radia Žiri. VIDEOSTRANI TV Železniki na videokaseti ob 18., 19.15 in 21. uri. Kontaktne oddaje vsak dan od 20.30 do 21. ure.
19.00 Današnji gost v studiu - kontaktna oddaja v živo iz studia TV **21.00** Brez komentarja

ATM TV KR. GORA

... Videostrani **18.10** Testna slika **18.15** Napovednik dnevnega programa **18.16** EPP blok **18.20** Spoznajmo svojega soseda Albin Kordeš **18.55** Risanka **19.15** Videostrani **20.00** ŠKL, ponovitev **20.50** Satelitski program Deutsche Welle **22.00** Videostrani

TV ŠIŠKA

... Videostrani **19.50** Napoved sporeda **20.00** Ponovitev programa srede ... Radio ONIX FM do jutranjih ur z vami v živo

IMPULZ KAMNIK

10.00 Videostrani **19.00** TV prodaja **19.05** Otroški program: Zajček Jaka **19.30** Ponovitve **20.00** Top spot **20.05** Glasbeni mix **20.30** Kronika **20.50** Iz produkcije ZLTV Slovenije **21.30** Film **23.00** Top spot **23.05** Nočne videostrani

RA KRANJ

5.30 Začetek programa, uvodna napoved **5.50** EPP **6.50** EPP **7.00** RS - druga jutranja kronika **7.20** Čestitka presenečenja **7.40** Pregled dnevnega tiska **7.50** EPP **8.20** Oziramo se **8.30** Hov, ne znam domov **8.40** Pregled tiska **8.50** EPP **9.00** Gorenjska včeraj, danes **9.20** Tema **9.50** EPP **10.20** Minute za borzo - GBD - Gorenjska borzno posredniška družba **10.40** Informacije o zaposlovanju **10.50** EPP **11.15** Olimpijsek igre v Naganu dnevni rezultati **11.30** Kviz Radia Kranj **11.40** Alpetour - Remontov kotiček **11.50** **12.30** Osmrtnice, zahvale **12.40** Novinarski prispevek **12.50** EPP **13.00** Pesem tedna **13.20** Novinarski prispevek **13.40** Novinarski prispevek **13.50** EPP **14.00** Gorenjska danes**14.30** Novinarski prispevek **14.50** EPP **15.00** Aktualno **15.25** EPP **15.30** Dogodki in odmevi RS **16.00** EPP **16.50** EPP **17.20** Med iskrenimi ljudmi **17.50** EPP **18.00** Gorenjska danes, jutri **18.30** Lestvica radia Kranj **18.50** EPP **19.30** Večerni program: Glasbapo izboru Igoraj Rozmana **24.00** Zaključek programa Radia Kranj

R TRŽIČ

Oddajamo od 10.00 do 19.00 na 88,9 Mhz in 95,0 Mhz UKV stereo.
Dopoldan bomo posredovali uporabne informacije in zanimivosti, od menjalnih tečajev do kulturnih dogodkov in vsebine današnjega Gorenjskega glasa. Oddaja **Naša priložnost** bo na sporedu ob **11:20**, beseda bo tela o licenca za voznike. Ob **11:50** bomo pogledali, kaj je novega v **OKC, 12:40** je čas, ko ponovimo **lekcijo tečaja nemškega jezika, 13:40** pa se slišimo v **popoldanski temi.** Ob **14:35** razpnemo **mrežo presenečenj, ob 15:30** so na sporedu **lokalne informacije,** ki jim sledi oddaja **Kulturni Babilon.** Ob **16:10** bomo posredovali **obvestila,** nato pa ob **16:30** prenašali oddajo **Deutsche Welle poroča.** 16:50 je čas za izbor **Gorenjca meseca, 17:05** pa za **ŠOU Informacije. Kuharski nasvet** pride na vrsto ob **17:30, ob 18:30** pa podelimo **petkovo nagrado.**

R TRIGLAV

5.30 Dobro jutro in Petja Kogovšek **6.00** Razmere na cestah **6.30** Na današnji dan **6.45** Vreme (Robert Bohinc) **7.00** Druga jutranja kronika **7.30** Halo, porodnišnici **8.00** Kronika OKC Kranj **8.30** Telegraf **9.00** Gorenjka, Gorenjec meseca **10.00** Vedeževanje **10.50** Aktualno: O aktivnosti Kluba študentov jeseniške občine **11.00** 1001. nasvet **12.00** BBC novice, osmrtnice, obvestila, vreme **13.00** Aktualno: Otroški parlament v osnovni šoli na Bledu **14.00** Popevka tedna **14.30** Popoldanski telegraf **15.30** Dogodki in odmevi **16.15** Obvestila **16.30** Domače novice **17.00** Merkurjeva športna stavnica **17.30** Območna obrtna zbornica Radovljica **18.00** Tednik občine Bled **18.30**Pogled v jutrišnji dan **18.55** Jutri na Radiu Triglav **19.00** Glas Amerike **19.15** Voščila **19.30** Šport: Spremljamo hokejsko tekmo - Olimpija:Jesenice **21.30** Zaključek programa

R SORA

5.30 Prva jutranja kronika RA Slovenija **5.40** Napoved programa **6.00** Dogodki danes - jutri **6.15** Naš jutranji gost **6.30** Noč ima svojo moč **6.40** Naš zgodovinski spomin **6.50** Pregled tiska **7.00** Druga jutranja kronika **8.00** Dogodki danes - jutri **9.00** Ponovitev jutranjega pogovora **9.30** Avtomobilski mali oglasi **9.50** Nasvet za kosilo **10.00** Dogodki danes - jutri **11.00** Filmske zanimivosti **12.00** BBC novice **12.50** Osmrtnice **13.00** Igra based **14.20** Brezplačni mali oglasi **15.00** Dogodki danes - jutri **15.30** RA Slovenija **17.00** Dogodki danes - jutri **17.10** Ne pozabite na Valentinovo **18.30** Gorenjc meseca **19.30** Zadetek v petek **22.00** Nočni glasbeni program RA Sora

R RGL

6.00 Jutranji program **6.50** Otroški radio **7.05** Razmere na smučiščih **7.35** Vreme **7.50** Skriti mikrofon **8.30** Jutro je lahko ... **8.50** Misel dneva **9.30** Vaše mnenje o **10.30** Tema dneva **11.30** Uganka RGL **12.00** BBC novice **13.30** Pregled kulturnih dogodkov **14.00** Pasji radio **16.00** Črna kronika **17.30** Zmajčkov mozaik **18.45** Vreme **20.00** Odprta dlan **21.10** Zvedni prah **1.45** Ljubezen, erotika, seks, pornografija

R OGNJIŠČE

5.00 Jutranji program **6.40** Duhovna misel, svetnik dneva **7.10** Bim-bambom **7.30** Poročila **8.00** Jutranja tema **8.30** Dop. inf. oddaja **9.00** Dober glas seže v deveto vas,... - pregled dogodkov po posameznih območjih Slovenije s pomočjo dopisnikov **10.15** Kulturni utrinki **11.10** Karitas (na 14 dni) **12.00** Zvonjenje **13.00** Gospodarstvo včeraj, danes, jutri **15.00** Popoldanska informativna oddaja **16.05** Naši poslušalci čestitajo in pozdravljajo **18.30** Večerna informativna oddaja **19.00** Radio Glas Amerike **20.15** Radio Vatikan **20.35** Urica narodnozabavne glasbe (Kviz) **22.00** Poročila **22.30** Nočni glasbeni program

LESTVICA RADIA KRANJ

z MEGAMILK OM

ureja: IGOR ŠTEFANČIČ
PETEK, 13.2. 1998, ob 18.30

Domača

1. H. BLAGNE & D. MUŠIČ: MOJA GENERACIJA
2. VILI RESNIK: EN KORAK NAPREJ
3. 2 FOR U: PRIJATELJU
4. BABILON: ZBEŽI STRAN
5. ANJA RUPEL: LJUBI ME IN NE SPRAŠUJ
6. SENDI: SPELJI SE
7. MIRO NOVAK: JAZ PA IGRAM
8. ALENKA KOLMAN: BLACK IS BLACK

Tuja:

1. NATALIE IMBRUGLIA: TORN
2. CELINE DION: MY HEART WILL GO ON
3. UNIQUE II: BREAK MY STRIDE
4. RUN D. M. C. & JASON EVINS: IT'S LIKE THAT
5. GALA: COME IN TO MY LIFE
6. NANA: TOO MUCH HEAVEN
7. ERIC CLAPTON: MY FATHER'S TEARS
8. MADONNA: FROSEN

RADIO KRANJ 91.3 FM STEREO — MEGAMILK — RADIO KRANJ 91.3 FM STEREO

KUPON ŠT. 66
DOMAČO ŠT.:
TUJO ŠT.:
MOJ NASLOV:

KINO

CENTER amer. ris. film ANASTAZIJA ob 15.30 uri, amer. erot. thrill. HUDIČEV ODVETNIK ob 17., 19.30 in 22. uri **STORŽIČ** amer. fant. akcij. film ŠKRATJE ob 17. in 19. uri, amer. zna. fant. thrill. OSMI POTNIK - PONOVNO VSTAJENJE ob 21. uri **ŽELEZAR** amer. odštekana voh. kom. AUSTIN POWERS ob 18. uri, amer. thril. drama OBOŽEVALEC ob 20. uri **RADOVLJICA - LINHARTOVA DVORANA** akcij. film JAMES BOND 007 - JUTRI NIKOLI NE UMRE ob 20. uri **BLED** amer. drama PREMIRJE ob 20. uri **ŠKOFJA LOKA** amer. film SAM DOMA 3 ob 16. uri, amer. film MIROVNIK ob 18. in 20. uri **ŽIRI** amer. akcij. film MIROVNIK ob 17. in 20. uri **BOHINJ in BOHINJSKA BISTRICA** amer. film MIROVNIK ob 18. in 20.30 uri

ČESTITAMO MLADOPOROČENCEM

Jesenice, 14. 1. -
ZVONIMIR KLEMENC in TATJANA LUNGU, Jesenice, J. C. Cirila Tavčarja št. 4

Jesenice, 31. 1. -
ROBERTO CARLONE in DANIELA PAVLIČ, Mojstrana, Delavska ul. 30

Podatke za to rubriko nam na podlagi soglasij mladoporočencev za objavo sporočata le upravni enoti Kranj in Jesenice. Ostale gorenjske upravne enote podatkov ne sporočajo.

Gorenjski glas vsem mladoporočencem prisrčno čestita in jim s čestitko, prejeto na Matičnem uradu, podarja polletno naročnino časopisa.

SOBOTA, 14. FEBRUARJA 1998

TVS 1

9.00 Radovedni Taček: Mleko
9.20 Taborniki in skavti
9.30 Pod klobukom
10.20 Jasno in glasno, kontaktna oddaja
11.05 Beg z Jupitra, avstralska nadaljevanka
11.35 Hitove muze: Mojca Zlobko in Cveto Kobal
12.00 Tednik
13.00 Poročila
13.15 Zgodbe iz školjke
13.45 Lahkih nog naokrog
14.30 Zvezde ruskega baleta
15.30 Anton letalec, danski film
17.00 Obzornik
17.15 Naša pesem in APZ Tone Tomšič
17.50 Na vrtu
18.15 Ozare
18.20 Kulti v Gani, nemška dokumentarna oddaja
19.10 Risanka
19.30 Dnevnik, vreme
19.55 Utrip
20.05 Oglasi
20.10 Nagano '98
20.35 Pravi biznis
21.35 Pravi biznis
21.35 Novice iz sveta razvedrila
22.05 Homo turisticus
22.25 Naj naj naj..., angleška dokumentarna serija
23.00 Poročila, vreme
23.30 Baton Rouge, španski barvni film
1.00 Na vrtu

TVS 2

10.00 Kut gas - koncert t **12.30** Košarka NBA action **13.00** Zimske olimpijske igre Nagano '98 **13.05** Drsanje (m), posnetek **14.50** Hokej: Švedska - Kanada, posnetek **16.35** Smučarski teki (m), posnetek **18.15** Smuk (m), posnetek **19.30** Videoring **20.05** Superman II, ameriški film **22.10** V vrtincu **22.50** Sobotna noč **0.50** Napovedniki **1.10** Zimske olimpijske igre Nagano '98 **1.20** Sezona 98 **1.25** Smučarski skoki (m), 120 m, prenos **2.15** Smuk - kombinacija (ž), prenos **3.45** Smučarski skoki - 120 m, prenos **6.45** Biatlon, prenos

KANAL A

8.30 Kaličopko **9.30** Harlem globe trotters, risanka **10.00** Mork in Mindy, risana serija **10.30** Divji divji zahod, nanizanka **11.30** Srečni časi, nanizanka **12.00** Sobotna matineja: Sveta Helena **13.30** Dobri časi, slabi časi **15.30** Sočni zaliv, ponovitev **17.30** Oprah Show, ponovitev **18.30** Atlantis, glasbena oddaja **19.30** Miza za pet, ameriška nadaljevanka **20.30** Sobotna kinoteka: Bonnie in Clyde, ameriški barvni film; Warren Beatty, Faye Dunaway **22.30** Petek trinajstega, nanizanka **23.30** Atlantis, ponovitev **0.30** Cannon, nanizanka

POP TV

6.00 Videostrani
8.00 Pujsi dol, risana serija **8.30 Munkol, risana serija** 9.00 Zverinice, risana serija **9.30** Vrnitev v prihodnost
10.00 Iron man, risana serija
10.30 Mlajši bratec, ameriška nanizanka **11.00** Lažnivi mesec, ameriški mladinski film **13.00** Morska deklica, avstralska mladinska nanizanka **13.30** Roseanne, ponovitev ameriške humoristične nanizanke **14.00** Super POP, ponovitev **15.30** Tekwar, ameriška nanizanka **16.30** Highlander, ameriška nanizanka **17.30** POP party, glasbena oddaja **18.30** Nove pustolovščine Robina Hooda, ameriška nanizanka **19.20** Vreme **19.30** 24 ur **20.00** Filmski hiti: Romanca v Seatlu, ameriški film; Tom Hanks, Meg Ryan **22.00** Teksaški mož postave, ameriška akcijska nanizanka **23.00** Usodni nagon, ameriški film **1.00** Playboy special **2.00** 24 ur, ponovitev

TV 3

8.00 TV prodaja
8.15 TV shop predstavlja **11.00** Videokolaž **12.00** Srečni Luka, risani film **13.00** Družinsko popoldne, ponovitev oddaje **16.00** Zgodovina avtomobilizma, ponovitev **16.30** SP - sankanje, mednarodna športna reportaža **17.15** Avto svet, ponovitev oddaje **18.15** TV prodaja **18.30** Videoboom 40, mladinska glasbena oddaja **19.30** Risanke **20.00** Opcije, film **21.30** Utrinek, videokolaž **22.30** TV prodaja **23.00** TV shop

tel.: 064/211-237, 363-420
IPIS
RAČUNALNIŠKA USPOSABLJANJA

GAJBA

na Euro PTV, RTS in idea TV
15.00 Ponovitev izbora filmske zvezde: Sandra Bullock, Julia Roberts, Winona Ryder **17.00** Šolska košarkarska liga **18.00** Mamice, ameriška humoristična nanizanka **18.30** Zapp, glasbena oddaja **19.30** Mulci, ameriška mladinska nanizanka **20.00** Vojne vihre: Bombniki B-52, ameriški film **22.00** Kaskaderji, ameriška nanizanka **23.00** MacGyver, ameriška akcijska nanizanka **0.00** Zapp, regionalni program, ponovitev

HTV 1

7.30 Opazovalnica **7.55** Risanka **8.15** TV koledar **8.25** Poročila **8.35** Povej mi zgodbo **8.45** Ljubim svoje mesto **9.00** Dobro jutro, Hrvaška **10.00** Poročila **10.05** Dobro jutro, Hrvaška **11.00** Otroški program **12.00** Dnevnik **12.25** Neobičajna dojilja, ameriški film **14.00** Poročila **14.15** Zverinjak v Bronxu, mladinska nanizanka **15.00** Briljantina **15.45** Televizija o televiziji **16.30** Dr. Quinnova **17.10** Muppetki **17.40** Turbo Limach show **19.03** Na začetku je bila beseda **19.10** Hrvaška spominska knjiga **19.30** Dnevnik **20.15** Nasloni se name, ameriški film **22.15** Opazovalnica **22.45** Forum **23.35** Nočna straža **2.35** Psi faktor, ameriška nanizanka **3.20** Dokumentarni film **4.05** Skrita kamera

HTV 2

10.00 TV koledar **10.45** Dosjeji X **11.30** Vrtoglavica, film **14.30** Teatron **16.30** Morje **17.05** Dokumentarna serija **18.00** Dokumentarna oddaja **18.30** Risanka **18.40** Zlati gong **19.30** Dnevnik **20.15** Triler **21.20** Potovanje - Kulturne scene sveta: Stonehenge, dokumentarna serija **22.15** Dokumentarna oddaja **23.15** Oprah Show

AVSTRIJA 1

7.00 ZOI '98 **14.50** Pet nas je **15.35** Beverlx Hills, 90210 **16.25** Melrose Place **17.10** Bugs Team **18.00** Zmešnjava **18.30** Olimpijski studio **19.30** Čas v sliki **20.15** Bumerang, ameriški film **22.05** Nad breznom noči, ameriški film **0.40** ZOI '98: Studio **1.00** ZOI '98 **1.30** Skoki , velika skakalnica (120 m), prenos

AVSTRIJA 2

6.30 Videostrani **7.00** Luč v temo **7.30** Vreme **9.00** Čas v sliki **9.05** Nabodeno v Avstriji, kuharski magazin **9.30** Ne igraj se z ljubeznijo, ameriški film **11.15** Priča, ameriški film **13.10** Conny in Peter, nemški film **14.50** Romanca v Heidelbergu, nemški film **16.30** Dežela in ljudje **17.05** Pogled v deželo **18.00** Milijonsko kolo 18,25 Konflikti **19.00** Avstrija danes **19.30** Čas v sliki **20.15** Šampijon, film **22.05** Penzion Schoeller, veseloigra **23.40** Čas v sliki **23.45** Skrivnost tvoje nežnosti, ameriško-kanadska TV kriminalka **1.15** Pogledi od strani **1.20** Angel poželenja, ameriški erotični triler **2.50** Terror Eyes - Lov na glave v Bostonu, ponovitev ameriškega psihološkega trilerja **4.15** Bumerang, ponovitev ameriške komedije

POP TV

RDS STEREO
89.8
91.2
96.4
RADIO SORA
DAN JE ZAPOLNJEN- Z VAMI SMO TUDI PONOČI

KINO

CENTER amer. ris. film ANASTAZIJA ob 15. uri, amer. erot. thrill. HUDIČEV ODVETNIK ob 16.30, 19. in 21.30 uri **STORŽIČ** amer. fant. akcij. film ŠKRATJE ob 16. in 18. uri, amer. znan. fant. thrill. OSMI POTNIK - PONOVNO VSTAJENJE ob 20. in 22. uri **ŽELEZAR** amer. odštekana voh. kom. AUSTIN POWERS ob 16. uri, amer. thrill. drama OBOŽEVALEC ob 18. in 20. uri **RADOVLJICA - LINHARTOVA DVORANA** amer. drama PREMIRJE ob 18. in 20. uri **BLED** akcij. film JAMES BOND 007 - JUTRI NIKOLI NE UMRE ob 18. in 20.30 uri **ŠKOFJA LOKA** amer. film SAM DOMA 3 ob 16. in 18. uri, amer. film MIROVNIK ob 20. uri

SOBOTA, 14. FEBRUARJA 1998

TELE-TV KRANJ

... Videostrani **19.00** Gorenjska televizija danes **19,05** Priporočamo: EPP blok - 1 **19.10** Živimo zdravo (risanki); Kjer se kadi, je tudi dim; V takem dimu bi še zavesa poginila **19.20** Srce, Valentinovo, ljubezen (reportaža) **19.40** TV prodaja **20.00** Naj spot tedna **20.05** Priporočamo: EPP blok - 2 **20.10** Popotovanja, komentira Janin Klemenčič **20.40** Svetovni pokal v sankanju - Železniki 98 **21.10** Poročila Gorenjske 675 (ponovitev) **21.25** Priporočamo: EPP blok - 3 **21.30** Iz domačega arhiva **22.05** Nogomet v Kranju: Podpis pogodb o dolgoročnem sodelovanju **22.15** Smučišče Zelenica in hotel na Ljubelju ponovno odprta (reportaža) **22.30** Skrivnost je v človeku: O življenju **23.10** Videoboom 40 (slovenska video lestvica zabavne glasbe) **00.10** Odpovedni spot programa Gorenjske televizije **00.11** Nočni zabavni erotični program ... TV prodaja ... Videostrani

LOKA TV

... Videostrani

TV ŽELEZNIKI

VIDEOSTRANI TV Železniki preko COMPUTER od 17. do 19. ure ob glasbeni podlagi Radia Žiri; VIDEOSTRANI TV Železniki preko VCR ob 18., 19.15 in 21. uri
19.00 Sobotno popoldne **20.00** Antonov obzornik **20.20** Serijski film

ATM TV KR. GORA

... Videostrani **18.10** Testna slika **18.15** Napovednik dnevnega programa **18.16** EPP blok **18.20** Proslava ob kulturnem dnevu v Kranjski Gori **19.00** Kremenčkovi **20.00** Lepo je biti muzikant Martina Košir, ponovitev **20.35** Satelitski program Deutsche Welle **22.00** Videostrani

TV ŠIŠKA

... Videostrani **19.50** Napoved sporeda **20.00** Telemarket **20.50** Popolno zdravje, zdravljenje z alternativno medicino - ponovitev **22.00** OSHO - otrok nove dobe - ponovitev **22.30** Telemarket **22.40** Napoved sporeda za nedeljo **22.45** Videostrani

IMPULZ KAMNIK

10.00 Video strani **19.05** Otroški program: Zajček Jaka, ponovitev **19.00** TV prodaja **19.05** Otroški program: Zajček Jaka, ponovitev **19.30** Kronika, ponovitev **20.00** Top spot **20.05** Glasbeni mix **20.30** Video boom 40 **21.30** Film **23.00** Top spot **23.05** Nočne videostrani

RA KRANJ

5.30 Začetek programa, uvodna napoved **5.50** EPP **6.50** EPP **7.00** Radio Slovenija - Druga jutranja kronika **7.40** Pregled dnevnega tiska **7.50** EPP **8.20** Oziramo se **8.30** Hov, ne znam domov **8.30** Čestitka presenečenja **8.50** EPP **9.00** Gorenjska včeraj, danes **9.50** EPP **10.00** Gost v studiu: Župan občine Cerklje Franc Čebulj **10.50** EPP **11.15** Olimpijske igre v Naganu - Dnevni rezultati **11.40** Novinarski prispevek **11.50** EPP **12.00** Brezplačni mali oglasi **12.30** Osmrtnice, zahvale **12.50** EPP **13.00** Pesem tedna **13.20** Novinarski prispevek **13.50** EPP **14.00** Gorenjska danes **14.30** Novinarski prispevek **14.50** EPP **15.00** Napovednik **15.25** EPP **15.30** Dogodki in odmevi RS **16.00** EPP **16.20** Izbor pesmi tedna **16.50** EPP **17.20** Novinarski prispevek **17.50** EPP **18.00** Gorenjska danes, jutri **18.20** Verska oddaja - Karitas v Kranju **18.50** EPP **19.30** Večerni program: Glasba po izboru Igorja Rozmana **24.00** Zaključek programa Radia Kranj

R TRŽIČ

Oddajamo od 10:00 do 19:00 na UKV stereo na 88,9 in 95.0 Mhz.
Dopoldne bomo poskrbeli za čim več zanimivih in uporabnih informacij. **Ob 11.30** bomo v pogovoru slišali nekaj zanimivosti z oderskih desk. **11:50** je čas, ko se povežemo z **OKC**, ob **12:00** lahko prisluhnete oddaji **Notranja pot.** Po prenosu oddaje Danes do 13., bomo **ob 13:40** poskrbeli za prijetno glasbo, vmes pa bomo odprli telefon za **glasovanje za Viktorje. Ob 14:30** lahko prisluhnete oddaji **Ta dobr'h 10** Radia Tržič, nadaljevali bomo z lokalnimi informacijami in obvestili. Od **17:30 do 18:00** ne pozabite oddati **malega oglasa,** spored bomo zaključili s **horoskopom,** ki ga pripravlja Majda in s **pravljico** izpod peresa **Zlate Volarič.**

R TRIGLAV

5.30 Dobro jutro s Stanko Razinger **6.00** Razmere na cestah **6.45** Vreme (Robert Bohinc) **7.00** Druga jutranja kronika **7.30** Halo, porodnišnica **8.00** Kronika (OKC) - zadnjih 24 ur **8.30** Telegraf **9.00** Danes na Valentinovo **10.30** Novice **10.45** Marjanov žur - DAT **11.15** Duhovni razgledi **11.53** Aktualno: Srčni utrip **12.00** BBC novice, vreme, osmrtnice **13.00** Glasovanje za letošnje Viktorje **14.00** Popevka tedna **14.30** Popoldanski telegraf **15.30** Dogodki in odmevi **16.15** Obvestila, osmrtnice **16.30** Novice **17.00** Čez pregrade do Merkurjeve nagrade **18.30** Pogled v jutrišnji dan **18.55** Jutri na Radiu Triglav **19.15** Voščila **19.30** Nočni glasbeni program na Radiu Triglav **24.00** Nočni glasbeni program na Radiu Triglav

R SORA

5.30 Prva jutranja kronika RA Slovenija **5.40** Napoved programa **6.00** Dogodki danes - jutri **6.15** Naš jutranji gost **6.30** Noč ima svojo moč **6.40** Naš zgodovinski spomin **6.50** Pregled tiska **7.00** Druga jutranja kronika **8.00** Dogodki danes - jutri **9.00** Ponovitev jutranjega pozdrava **9.50** Nasvet za kosilo **10.00** Dogodki danes - jutri **10.30** Radijski kviz **11.00** Vprašanja in pobude, ponovitev **12.00** BBC - novice **12.30** Evropa v enem tednu **12.50** Osmrtnice **13.00** Igra besed **14.20** Brezplačni mali oglasi **15.00** Dogodki danes - jutri **15.30** RA Slovenija **17.00** Dogodki danes - jutri **18.00** Študentska napotost **19.30** Nočni glasbeni program RA Sora

R RGL

KRIM: 100,2 MHz - ŠANCE: 99,5 MHz - LJUBLJANA: 105,1 MHz
7.00 Jutranji program **7.27** Otroški radio **7.35** Vreme **8.00** Dobro jutro, Slovenija **9.25** Črna kronika **10.00** Kam danes v Ljubljani **11.50** Misel dneva **12.30** Črna kronika (tedenski pregled) **13.30** Čestitke **14.35** Pasji radio **16.00** Špica, oddaja z mladimi **17.45** Notranjsko kraški mozaik **18.45** Vreme **19.00** Rick dees **1.45** Ljubezen, erotika, seks, pornografija

R OGNJIŠČE

5.00 Jutranji program **6.40** Duhovna misel, svetnik dneva **7.30** Poročila **8.00** Božje poti na Slovenskem oz. Jaz pa pojdem **8.30** Dop. inf. oddaja **9.00** Sobotna iskrica - otroška oddaja **11.10** Za življenje, za danes in jutri: 1. sobota BESEDE MIČEJO, ZGLEDI VLEČEJO, 2. sobota ODDAJA ZA ZAROČENCE IN ZAKONCE, 3. sobota ODDAJA O ZASVOJENOSTI, 4. sobota DRUŽINSKI CENTER BETANIJ **12.00** Zvonjenje **13.00** Naši poslušalci čestitajo in pozdravljajo **15.00** Popoldanska informativna oddaja **16.05** Mali oglasi **17.15** Naš gost **18.30** Večerna informativna oddaja **19.00** Slovenci po svetu in domovini **20.15** Radio Vatikan **20.35** Molitev in duhovni nagovor pred nedeljo **21.15** Glas miru oz. Naši svetniški kandidati **22.00** Poročila **22.30** Nočni glasbeni program

TVS 2
ZA DOBRO STVAR

Ameriški barvni film, 1992; Igrajo: Christine Lahti, Terry O'Quinn, Konneth Welsh, Lawrence Dane in drugi

Filmska junakinja je Grace Cragin, idealistična odvetnica srednjih let. Še zmerom verjame v moralo, resnico in zanesljivost. Toda kljub svoji pokončni profesionalni drži ni najbolj zadovoljna s svojim življenjem. Pred desetimi leti jo je zapustil mož, tako da je ostala sama z odraščajočima sinovoma. Uspešna profesionalna kariera ji ni zapolnila praznine, toda sočasno ji je pomenila vse več in več. Tudi zato sprejme najtežji primer svojega življenja: tožbo zoper tobačnega giganta. Osemnajstletni Tony, prijatelj njenih sinov, zboli za ustnim rakom. Njegove športne kariere je nepreklicno konec. Že vrsto let je žvečil tobak, za katerega ni nikoli slutil, da je tako nevaren. Toda s smrtjo pred sabo je odločen, da bo onemogočil tobačno industrijo. Grace Cragin mu je pripravljena pomagati, ne pa tudi šef njene odvetniške pisarne. Vendar se junakinja ne umakne in sama sproži odškodninsko tožbo zoper tobačnega velikana. In ko se že zdi, da bo sama v tem neenakopravnem boju, ji pride na pomoč - nekdanji soprog. Henry Cragin je eden najbolj uspešnih in pomembnih odvetnikov v državi. Grace ponudi denar za vrtoglave stroške, predvsem pa pravniško znanje... Nekdanja zakonca se tako spopadeta z veliko tobačno korporacijo, ki s ciničnimi in neskrupoloznimi prijami brani svoj interes... Težek pravni primer pa je tudi priložnost za nekdanja zakonca, da premislita o svojih nekdanjih odločitvah in nenazadnje tudi - o prihodnosti...

NEDELJA, 15. FEBRUARJA 1998

TVS 1

8.55 Ozare, ponovitev
9.00 Živ žav
9.00 Ferdi, risana nanizanka
9.30 Čarobni šolski svtobus, risana nanizanka
10.00 Nedeljska maša, prenos iz Zagorja ob Savi
11.00 Dogodivščine z divjega zahoda, ameriška poljudnoznanstvena serija
11.30 Obzorja duha
12.00 Ljudje in zemlja
12.30 4 x 4, oddaja o ljudeh in živalih
13.00 Poročila
13.10 Vremenska panorama
13.50 Izpolnjena obljuba: Zgodba Oksane Bajul, ameriški barvni film
15.20 Pravi biznis, ponovitev
17.00 Obzornik
17.15 Po domače
18.55 Spoznavanje narave in družbe: Egipt za začetnike
19.10 Risanka
19.20 Žrebanje lota
19.30 Dnevnik, vreme
19.45 Šport
19.50 Zrcalo tedna
20.10 Nagano '98
20.40 Zoom
22.05 Očetje in sinovi
23.00 Poročila, vreme
23.15 Predstava, ameriški film

TVS 2

9.50 Začarani princ, španski film **10.50** Pomp **11.50** V vrtincu **12.30** Teniški magazin **13.00** Zimske olimpijske igre Nagano '98 **13.05** Hokej: Rusija - Finska, posnetek **14.55** Smuk, kombinacija (ž), posnetek **15.45** Biatlon (ž), posnetek **16.40** Bob dvosed, curling, posnetek **16.40** Kvalifikacije za EP v rokometu (ž): Slovenija : Avstrija **18.00** Zimske olimpijske igre Nagano '98 **18.05** Smučarski skoki 120 m, posnetek **19.30** Videoring **20.05** Strici so mi povedali, slovenska nadljevanka **21.10** Stoletje ljudstva, angleška dokumentarna nanizanka **22.05** Slovenski magazin **22.35** V New Orleansu, ameriška nanizanka
TV Slovenija si pridržuje pravico do spremembe programa.

KANAL A

8.30 Kaličopko, otroška oddaja **9.30** Harlem globe trotters, risanka **10.00** Mork in Mindy, risana serija **10.30** V zadnjem hipu, 2. del mladinskega filma **11.30** Atlantis, ponovitev **12.30** Moški, ženska in banka, film **14.00** Drzni in lepi **15.45** Bravo, maestro, ponovitev **16.00** Oče Dowling, nanizanka **17.00** Lepotica in zver, nanizanka **18.00** Strašilo in gospa King, nanizanka **19.00** Kung fu, nanizanka **20.00** Enota delta 2, film; Chuck Norris **22.00** Odklop, ponovitev **23.00** MacGyver, nanizanka **0.00** Cannon, nanizanka

POP TV

8.00 Kapitan Zed, risana serija **8.30** Pasji mornarji, risana serija **9.00** Klop, risana serija **9.30** Maček Felix, risana serija **10.00** Mladi Superman, risana serija **10.30** Parker Lewis, mladinska serija **11.00** Morska deklica, ponovitev avstralske mladinske nanizanke **11.30** Tekwar, ameriška nanizanka **12.30** Highlander, ponovitev ameriške nanizanke **13.30** Brez zapor z Jonasom in žrebanje Dobim - podarim, ponovitev **14.30** Ned Kelly, angleški film **16.30** Radijska postaja, ameriška humoristična anizanka **17.00** Otroški zdravnik, nemška nanizanka **17.45** Skrivnostna neznanka, ameriška komedija; Matthew Broderick **19.20** Vreme **19.30** 24 ur **20.00** Super POP s Stojanom Auerjem, razvedrilna oddaja **21.45** Športna scena **23.00** Čisto prava pustolovščina, ameriški barvni film; Holly Hunter, Beau Bridges **1.00** 24 ur, ponovitev

TV 3

8.00 TV prodaja **8.15** TV shop predstavlja **11.00** Videokolaž **12.00** Angelus **12.30** Videokolaž **13.00** Srečni Luka, risani film **14.00** Videoboom **15.00** Družinsko popoldne, družinska oddaja v živo **18.00** Zgodovina avtomobiliza, ponovitev **18.30** Kako kuhajo znani Slovenci **19.00** Poslovna razmerja, poslovna oddaja v živo **19.30** Risanke **20.00** Zgodba o veliki nogi, film **21.30** SP - sankanje, ponovitev mednarodne športne reportaže **22.30** TV prodaja **23.00** TV shop predstavlja

GAJBA

na Euro PTV, RTS in Idea TV
15.00 Šolska košarkarska liga, ponovitev **16.00** Kratka romanca, film **18.00** Mamice, ameriška humoristična nanizanka **18.30** Živa, regionalni program na Euro PTV, RTS in Idea TV **19.30** Mulci, ameriška mladinska nanizanka **20.00** Nostalgija: Oče na službeni poti, jugoslovanski film **22.00** ČB klasika: Marty, ameriški film **0.00** Kavarna nočne more, nanizanka **1.00** Živa, ponovitev regionalnega programa

HTV 1

8.40 Izziv morja, dokumentarna serija **9.45** Program za otroke in mladino **12.00** Dnevnik **12.25** Plodovi zemlje **13.45** Mir in dobrota **14.15** Dohovni klic **13.50** Opera box **14.55** Poročila **15.00** Oprah Show **15.45** Cody: Čudna naprava, avstralski film **17.25** Poročila **17.30** Ženska v belem, francoska nadaljevanka **19.05** Loto **19.10** Hrvaška spominska knjiga **19.30** Dnevnik **20.20** Dram. ser. **21.15** Koncert zabavne glasbe **22.35** Motrišče **23.05** Seznanjanje, dokumentarna serija **23.45** Poročila

HTV 2

11.25 TV koledar **13.35** Briljantina **12.20** PSI faktor, ponovitev **13.05** Nočitev, ponovitev **15.55** National Geographic **16.50** Oddaja o klasični glasbi **17.50** Turistični magazin **18.20** Etnokajda **19.05** Maček Viktor **19.30** Dnevnik **20.15** Fatamorgana **21.10** Film **22.50** Zakonske vode, ameriška humoristična nanizanka **23.15** Samostan, portugalsko-francoski film

AVSTRIJA 1

6.00 ZOI Nagano '98 **13.50** Bugs Team **14.35** Rocketeer, ameriški film **16.25** Prevajalec je spet tu, ameriški film **18.00** Srček **18.30** ZOI: Olimpijski studio **19.30** Čas v sliki **20.15** Odiseja, 1. del ameriškega filma **22.05** Columbo **23.15** Kraj zločina: Vrtnice za Nadjo, nemška TV kriminalka **0.45** ZOI Nagano '98: Aktobatsko smučanje **2.15** Teki, štafeta 4 x 5 km (ž), prenos **5.00** Akrobatsko smučanje, skoki, posnetek

AVSTRIJA 2

6.25 Videostrani **7.00** Luč v temo **7.30** Vreme **9.00** Čas v sliki **9.05** Marina, nemški glasbeni film **10.45** Teden kulture **11.00** Novinarska ura **12.00** Visoka hiša **12.30** Orientacija **13.00** Čas v sliki **13.05** Tednik **14.00** Pustovanje v Feldkirchu **15.30** Vožnja v Schwarzwald zaradi ljubezenskih težav, nemški film **17.00** Čas v sliki **17.05** Klub za seniorje **17.55** Lipova ulica **18.25** Kristjan v času **18.30** Podoba Avstrije **19.00** Avstrija danes **19.17** Loto **19.30** Čas v sliki/Kultura **19.54** Pogledi od strani **20.15** Grajski hotel Orth **21.50** Čas v sliki **22.00** K stvari **23.15** Čas v sliki **23.20** Vizije **0.35** Teden kulture **0.50** Pogledi od strani **1.20** Pogledi od strani **1.30** Dober dan, Koroška, program za slovensko manjšino **2.00** Dober dan, Hrvati **2.30** Domovina, tuja domovina **3.05** K stvari **4.25** Premeteni prebrisanec je zopet tu, ponovitev ameriške komedije

TELE-TV KRANJ

... Videostrani **9.00** Gorenjska televizija danes **9.05** Priporočamo: EPP blok - 1 **9.10** Živim zdravo (risanka) **9.20** Orion (Mladinska oddaja) **9.40** Vroča kolesa - oddaja o avtomobilizmu **10.10** Krila na nebu: Brno Air show 97 (produkcija Marko Malec) **10.50** Naj spot tedna **10.55** Priporočamo: EPP blok - 2 **11.00** Poročila Gorenjske 675 (ponovitev) **11.15** Kuharski recepti: limonina torta **11.30** Župan z vami: Občina Jesenice - pogovor z županom dr. Božidarjem Brudarjem (ponovitev) **12.10** Priporočamo: EPP blok - 3 **12.15** Pod Mengeško marelo, 2. del **13.00** TV prodaja **13.30** Odpovedni spot programa gorenjske televizije ... Videostrani **19.00** Gorenjska televizija danes **19.05** Priporočamo: EPP blok 1 **19.10** Živimo zdravo (risanka) **19.20** Orion (mladinska oddaja) **19.40** Vroča kolesa - oddaja o avtomobilizmu **20.10** Krila na nebu: Brno Air show 97 (Produkcija: Marko Malec) **20.50** Naj spot tedna **20.55** Priporočamo: EPP blok 2 **21.00** Poročila Gorenjske 675 (ponovitev) **21.15** Kuharski recepti: limonina torta **21.30** Župan z vami: Občina Jesenice - pogovor z županom dr. Božidarjem Brudarjem (ponovitev) **22.10** Priporočamo: EPP blok 3 **22.15** Pod Mengeško marelo, 2. del **23.00** TV prodaja **23.30** Odpovedni spot programa gorenjske televizije ... Videostrani

LOKA TV

18.00 Šok, mladinska oddaja, ponovitev **19.30** Videostrani **20.00** Napovednik **20.01** Spot dneva **20.05** Oglasi **20.10** Tedenski pregled dogodkov, informativna oddaja **20.40** Oglasi **20.45** Valentinovo, razvedrilo **21.05** Nedeljski film: Prikrita resnica

TV ŽELEZNIKI

19.00 Antonov obzornik **19.15** Aktualno v občini **20.00** Red bull svetovni pokal, v Dolenji vasi, pregled vseh spremljajočih dogodkov **20.50** Brez komentarja

ATM TV KR. GORA

... Videostrani **18.10** Testna slika **18.15** Napovednik dnevnega programa **18.16** EPP blok **18.20** Kronika tedna **18.55** Risanke **19.15** Videostrani **20.00** Proslava ob kulturnem dnevu v Kranjski Gori, ponovitev **20.40** Satelitski program Deutsche Welle **22.00** Videostrani

TV ŠIŠKA

... Videostrani **14.50** Napoved sporeda **15.00** Telemarket **15.05** 3, 2, 1 GREMO, zabavno glasbena oddaja - ponovitev **16.30** Nora nedelja: zabavno nedeljsko popoldne **18.40** Mini 5 **19.00** Telemarket **19.10** Napoved sporeda za ponedeljek **19.15** Videostrani

IMPULZ KAMNIK

10.00 Video strani **19.00** TV prodaja **19.05** Otroški program: Ura pravljic **19.30** Ponovitve **20.00** Top spot **20.05** Glasbeni mix **20.30** Glasbeni coctail **21.40** Film **23.10** Videoboom 40 **00.10** Top spot

TRŽIŠKI HIT

NOVA GLASBENA ODDAJA
vsak ponedeljek ob 17.25 na 88,9 in 95,0 MHz

V ponedeljek, 16. febuarja, ponovno dajemo prednost popularni glasbi. Slišali bomo zadnje izdelke CELINE DION, ETERNAL, MARCEL ROMANOFF... Danes, v petek 13., pa bralcem Gorenjskega glasa zastavljamo novo nagradno vprašanje. Zato kar pisalo v roke, obkrožite črko pred pravilnim odgovoorm, kupon pa pošljite na Radio Tržič, Balos 4, Tržič. Gospo Dragico iz Tržiča pa obveščava, da je nagrajenka Tržiškega hita. Čestitava! Pokroviteljica ponedeljkove oddaj je bila Avtoelektrika Colnarič Podbrezje. Lep pozdrav od Vesne in Dušana.

KUPON RADIA TRŽIČ

RADIO TRŽIČ

Nagradno vprašanje:
Kaj je KITARA?
a) brenkalo
b) samica izumrlega kita
c) tajno orožje, s katerim je Napoleon zavzel Egipt

Moj naslov: _____

_____

RA KRANJ

5.30 Začetek programa, uvodna napoved **5.50** EPP **6.00** Napovednik programa **6.50** EPP **7.00** Radio Slovenija - Druga jutranja kronika **7.40** Pregled dnevnega tiska **7.50** EPP **8.00** Napovednik programa **8.20** Oziramo se **8.30** Hov, ne znam domov **8.50** EPP **9.00** Novinarski prispevek **9.50** EPP **10.00** Prelepa Gorenjska **10.50** EPP **11.00** Napovednik programa **11.00** Po domače na kranjskem radiu **11.50** EPP **12.00** Brezplačni mali oglasi **12.30** Osmrtnice, zahvale **12.40** Kmetijska oddaja **12.50** EPP **13.00** Dobrodošli med praznovalci **13.50** EPP **14.00** Dobrodošli med praznovalci **14.50** EPP **15.00** Napovednik programa **15.25** EPP **15.30** Dogodki in odmevi RS **16.50** EPP **17.00** Napovednik programa **17.20** Hitro, daleč, visoko **17.50** EPP **18.20** Nagradni kviz Kina Kranj **18.50** EPP **19.30** Večerni program - Glasba po izboru Igorja Rozmana **24.00** Zaključek programa Radia Kranj

R TRŽIČ

Oddajamo od 10.00 do 15.30 na 88,9 in 95.0 Mhz UKV.
Pozdravu iz studia bo sledila **Klepetalnica,** nato pa nekaj prijetnih zvokov za nedeljsko dopoldne in oddaja **Planinski šopek.** Ob **12:00** lahko prisluhnete **tedenskemu mozaiku,** 10 minut kasneje pa **nedeljski duhovni misli.** Nedeljski pogovor, ki se začenja ob **12:20,** bo ubran na aktualno temo, **s tržiškim županom, Paviom Ruparjem bo tekla beseda o vprašanjih, ki so jih zastavili poslušalci. Obvestila** bodo na sporedu **ob 12:50,** ob **13:30** pa bomo spored nadaljevali **z glasbenimi čestitkami.** Sledilo bo druženje z založbo Igor in Zlati zvoki, nedeljski spored sklepamo vsako nedeljo s **Kolovratom domačih,** ki se začne ob **14:30.**

R TRIGLAV

00.00 Nočni glasbeni program na Radiu Triglav **7.00** Druga jutranja kronika **7.45** Jutranji telegraf **7.50** Kronika OKC Kranj - zadnjih 24 ur **8.00** Mirin vrtiljak **9.30** Dober dan (Franci Černe) **9.35** Ceste **10.00** Kuhajmo z Antonom Robnikom **11.00** Mali oglasi **11.25** Predstavljamo vam: sprostitvene blazine **12.00** BBC, voščila **13.00** Naša glasbena gostja: Fanika Požek **14.00** Voščila **14.15** Predstavljamo vam: KozmetikoKahne **15.00** Naš glasbeni gost: Simon Sodja z Blejske Dobrave - Maistrov borec, ki slavi 99-letnico **15.30** Dogodki in odmevi **16.00** Voščila **17.00** Dee Jay Time - lestvica popularnih - 1. del **18.00** Dee Jay Time - lestvica popularnih - 2. del **18.55** Jutri na Radiu Triglav **19.00** Minute za ljubitelje resne glasbe **19.30** Zaključek programa

R SORA

8.00 Napoved programa - dogodki danes, jutri **8.40** Naš zgodovinski spomin **9.00** Aktualna tema: Medsebojni odnosi **10.30** Narodnozabavna viža **11.00** Škofjeloški tednik **11.30** Dogodki danes - jutri **12.00** Nedeljska duhovna misel **12.30** Kino **12.00** Čestitke in pozdravi **14.00** Nedeljsko popoldne **15.30** RA Slovenija **16.30** Horizont **17.30** Igra besed **19.30** Nočni glasbeni program RA Sora

R RGL

KRIM: 100,2 MHz-ŠANCE: 99,5 MHz-LJUBLJANA: 105,1 MHz
7.00 Jutranji program **7.27** Otroški radio **7.35** Vreme **8.30** Dolenjski utrip **8.50** Misel dneva **10.00** Duhovna misel **10.30** Nedeljski gost **12.00** Rumeni radio **13.30** Čestitke in pozdravi **18.00** DJ Time **19.30** Vreme **20.00** Dvoglavi levji car **1.45** Ljubezen, erotika, seks, pornografija

R OGNJIŠČE

5.00 Jutranji program **6.40** Duhovna misel, svetnik dneva **7.30** Poročila **8.00** Kmetijska oddaja **8.30** Dop. inf. oddaja **9.00** Prenos svete maše **10.00** Nedeljska reportaža **11.00** Poročila **12.00** Zvonjenje **12.15** Naši poslušalci čestitajo in pozdravljajo **15.00** Dopoldanska informativna oddaja **15.30** Naši poslušalci čestitajo in pozdravljajo - nadaljevanje **18.30** Večerna informativna oddaja **20.15** Radio Vatikan **20.35** Sakralna glasba **21.35** Radijski roman **22.00** Ponovitev verske oddaje lokalnih radijskih postaj **22.30** Nočni glasbeni program

TVS 1 ob 14.20
ZGODBA OKSANE BAJUL

Ameriški film; Igra: Minika Keene
V času olimpijskih iger si na TV Slovenija lahko ogledate film, ki je posnet po resničnem življenju Oksane Bajul, ukrajinske olimpijske prvakinje iz leta 1994. Zaslovela je tako rekoč čez noč, saj se je morala zaradi poškodbe prajšnjim olimpijskim igram odpovedati. Oksana je drsala z očarljivostjo, ki je vsekakor dokaz njenega izjemnega talenta. Njeno življenje pa je bilo zaznamovano z velikimi pretresi. Prve drsalke ji je mama kupila, da bi po očetovem odhodu otrok imel novo veselje in stik z vrstniki. Trener pa je hitro zaslutil, da je Oksana nadarjena in vztrajna. Imela je kratko pubertetno krizo, saj se je morala povsem posvetiti športu, a je z drsanjem nadaljevala. Ko je dosegla prve zmage na sovjetskem prvenstvu, je izgubila mamo in Oksano je vzela v družino preslitna trenerka iz Odese. Pred smrtjo je mami obljubila, da bo uresničila svoje sanje in postala izvrstna drsalka. Na olimpijskih igrah je zmagala, ko je imela komaj 16 let.

KINO

CENTER amer. ris. film ANASTAZIJA ob 15. uri, amer. erot. thrill. HUDIČEV ODVETNIK ob 16.30, 19. in 21.30 uri **STORŽIČ** amer. fant. akcij. film ŠKRATJE ob 16. in 18. uri, amer. znan. fant. thrill. OSMI POTNIK - PONOVNO VSTAJENJE ob 20. uri **ŽELEZAR** amer. odštekana voh. kom. AUSTIN POWERS ob 16., 18. in 20. uri **RADOVLJICA - LINHARTOVA DVORANA** akcij. film JAMES BOND 007 - JUTRI NIKOLI NE UMRE ob 18. in 20.30 uri **BLED** amer. drama PREMIRJE ob 18. in 20. uri **ŠKOFJA LOKA** amer. film MIROVNIK ob 18. in 20.15 uri **ŽELEZNIKI** amer. kom. SAM DOMA 3 ob 19. uri **DOVJE** akcij. drama OBOŽEVALEC ob 19.30 uri **ŽIRI** amer. akcij. film MIROVNIK ob 20. uri **BOHINJ in BOHINJSKA BISTRICA** amer. film IGRA ob 18. uri, amer. film MIROVNIK ob 20.30 uri

PONEDELJEK, 16. FEBRUARJA 1998

TVS 1

8.30 Počitniški program
9.00 Telerime
9.05 Ameriška pravljica, otroški musical
9.50 Briši piši
10.00 Uršine ljubezni, mladinski film
10.30 Novi raziskovalec, ameriška dokumentarna oddaja
11.20 Na vrtu
11.45 Ganski kulti, 2. del nemške dokumentarne oddaje
12.35 Utrip
12.50 Zrcalo tedna
13.00 Poročila
13.40 Tedenski izbor
13.40 Homo turisticus, oddaja o turizmu
14.00 Očetje in sinovi: Ivan Bizjak, ponovitev
14.50 Zoom
16.20 Dober dan, Koroška
17.00 Obzornik
17.15 Po Sloveniji
17.30 Radovedni Taček: Stopnica
17.50 Očividec, angleška dokumentarna serija
18.20 Recept za zdravo življenje 19.15 Žrebanje 3 x 3 plus 6
19.30 Dnevnik, vreme
20.00 Nagano '98
20.30 Savannah, ameriška nadaljevanka
21.20 Gore in ljudje
22.20 Odmevi, univerzitetni razgledi
23.10 Opus
23.30 Iz slovenskih ateljejev: Viktor Piestenjak
23.45 Bertol Brecht: Malomeščanska svatba, posnetek predstave Drame SNG Ljubljana

TVS 2

9.00 Indaba, francoska nanizanka 9.25 Frasier, ameriška nanizanka 9.50 Peter Strohm, nemška nanizanka 10.35 Zimske olimpijske igre Nagano 10.40 Hokej: Češka - Rusija, prenos 13.20 Drsanje, prenos 15.05 Smučarski teki - štafeta (ž), posnetek 16.00 Hokej: Kanada - ZDA, posnetek 17.50 Drsanje, posnetek 19.00 Lingo, TV igrica 19.30 Videoring 20.00 Studio City 21.05 Pomp 22.05 Tok noč tok 23.00 Brane Rončel izza odra 1.15 ZOI '98 1.25 Skoki EK, prenos 4.10 Slalom - kombinacija (ž), prenos 4.50 Slalom - kombinacija (ž), prenos
TV Slovenija si pridržuje pravico do spremembe programa.

KANAL A

8.00 Videostrani in TV prodaja 9.00 Srečni časi 9.30 Družinske vezi, ponovitev 10.00 Cannon, ponovitev 11.00 MacGyver, ponovitev 12.00 Oprah Show, ponovitev 13.00 Dannyjeve zvezde, ponovitev 14.00 Vitez za volanom, nanizanka 15.00 Srečni časi 15.30 Družinske vezi 16.00 Nora hiša 16.30 Cooperjeva družbina 17.00 Princ z Bel Aira 17.30 Sončni zaliv 18.00 Dobri časi, slabi časi 18.30 Drzni in lepi 19.00 Oprah show: Družinska sreča 20.00 Filmske uspešnice: Vojaka po sili, ameriški barvni film 21.30 Sam svoj mojster, nanizanka 22.00 Policijska kamera 22.30 MacGyver, nanizanka 23.30 Cannon, nanizanka 0.30 Dannyjeve zvezde, ponovitev

POP TV

7.00 Dobro jutro, Slovenija, jutranji program na MMTV, Tele 59 in TV Robin 10.00 Senca, ameriška nadaljevanka 10.50 TOP shop, televizijska prodaja 11.00 Esmeralda, ameriška nanizanka 12.00 Otroški zdravnik, nemška nanizanka 13.00 POP kviz 13.30 Mlajši bratec, ameriška mladinska nanizanka 14.00 Športna scena, ponovitev 15.30 Esmeralda, ameriška nanizanka 16.30 Senca, ameriška nadaljevanka 17.30 POP kviz 18.00 Roseanne, ameriška humoristična nanizanka 18.30 Acapulco H.E.A.T., ameriška nanizanka 19.20 Vreme 19.30 24 ur 20.00 Poslastica tedna: Highlander 2, ameriški film; Christopher Lambert, Sean Connery 22.00 Možje v modrem, angleška nanizanka 23.00 Iskanje resnice, ameriški film; Angela Lansbury 0.45 24 ur, ponovitev 1.15 Videostrani

TV 3

8.00 TV prodaja 11.30 Glasbeni motorček in risanke 12.00 Risanke 12.45 TV prodaja 13.00 TV shop 17.00 Videokolaž 17.30 Risanke 17.45 Poslovna razmerja, poslovna oddaja 18.15 Risanke 18.50 TV prodaja 19.00 Glasbeni motorček, mladinska oddaja 19.30 Risanke 20.00 Avto svet, oddaja o avtomobilizmu 21.10 Šport 21.40 Utrinek 22.30 TV prodaja 23.00 TV shop predstavlja

GAJBA

na Euro 3, RTS in Idea TV9.00 24 ur, ponovitev 9.30 Borzni monitor 15.00 Proti vetru, nemška nanizanka 16.00 Krila, 11. del ameriške nanizanke 16.30 Taksi, ameriška humoristična nanizanka 17.00 Na sever, kanadska nanizanka 18.00 Mamice, ameriška humoristična nanizanka 18.30 Živa, regionalni program Ljubljana 19.30 Mulci, ameriška mladinska nanizanka 20.00 Znanstvena fantastika: Vesoljski bojevniki, ameriška nanizanka 21.00 Paralelni svet, ameriška nanizanka 22.00 M.A.S.H., ameriška humoristična nanizanka 22.30 M.A.S.H., ameriška humoristična nanizanka 23.00 Mesto prekletih, ameriška nanizanka 0.00 Živa, regionalni program

HTV 1

7.45 TV koledar 7.55 Poročila 8.00 Dobro jutro 10.00 Poročila 10.05 Izobraževalni program, 11.30 Otroški program 12.00 Poročila 12.25 Zlata kletka, serija 13.10 Mesto, serija 13.55 Poročila 14.00 Ekran brez okvirja 15.10 Otroški program 15.45 Izobraževalni program 17.00 Hrvaška danes 18.00 Kolo sreče 18.35 Smerokaz 19.05 Hrvaška spominska knjiga 19.30 Dnevnik 20.45 Dramski program 21.45 Dokumentarna oddaja 22.35 Motrišča 23.10 Filmska noč s Paulom Verhoevnom: V ljubezni in vojni, ameriški barvni film

HTV 2

13.55 Mestece Peyton 14.45 Kakršen oče, takšen sin, ameriški film 16.25 Otroški program 16.55 Risanka 17.05 Zlata kletka, serija 18.35 Hugo 19.00 Županijska panorama 19.30 Dnevnik 20.10 Vprašalnik, kviz 20.25 Murphy Brown 20.50 Poročila 21.00 Ruska vojna, dokumentarna serija 22.00 Leteči odred, angleška nanizanka 22.45 Vidikon

AVSTRIJA 1

6.00 ZOI Nagano '98 14.50 Dr. Quinnova 15.40 Zvezdne steze: Vesoljska ladja Voyager 16.25 Obalna straža 17.15 Vsi pod isto streho 17.40 Sam svoj mojster 18.05 Roseanne 18.30 ZOI: Olimpijski studio 19.30 Čas v sliki 19.53 Vreme 20.02 Šport 20.15 Odiseja, 2. del ameriškega filma 21.50 Morilski dvojčici, nemška TV kriminalka 23.25 Vera Cruz, ameriški vestern 0.55 ZOI '98 Nagano 1.30 Alpsko smučanje, slalom za kombinacijo (ž), prenos 1. teka; Skoki, velika skakalnica (120 m) - ekipno, prenos 5.00 Alpsko smučanje, slalom za kombinacije (ž), prenos 2. teka; Biatlon, 10 km (m)

AVSTRIJA 2

6.05 Videostrani 7.30 Vreme 9.00 Čas v sliki 10.35 Drzni in lepi 11.20 Spori 11.50 Vreme 12.00 Čas v sliki 12.05 Orientacija 12.35 Slika Avstrije 13.00 Čas v sliki 13.10 Ljuba družina 14.00 Lipova ulica 14.30 Umor, je napisala, ameriška kriminalistična serija 15.30 Drzni in lepi 16.00 Srečanje: Zvezna dežela 17.00 Čas v sliki 17.05 Dobrodošla, Avstrija 19.00 Zvezna dežela danes 19.30 Čas v sliki 19.53 Vreme 20.02 Pogledi od strani 20.15 Hribovski zdravnik 21.05 Tema 22.00 Čas v sliki 22.30 Srečanje - kultura 0.00 Čas v sliki 0.30 Srečanje - Kultura 1.00 Visoke pete, španski film 2.50 Dobrodošla, Avstrija - interaktiv 4.20 Pogledi od strani 4.30 Skrivnost tvoje nežnosti, ponovitev kanadsko-ameriške TV kriminalke 5.15 Dr. Quinnova, ponovitev

TELE-TV KRANJ

... Videostrani 19.00 Gorenjska televizija danes 19.05 Priporočamo: EPP blok - 1 19.10 Poročila Gorenjske 676 19.25 Iz tiska: Gorenjski glas jutri 19.30 TV prodaja 20.00 Naj spot tedna 20.05 Priporočamo: EPP blok - 2 20.10 Večer z Nežo Maurer (oddaja) 20.30 Skrbimo za zdravje, v živo (vodi: Maja Zagoričnik, pokličite po telefonu: 33 11 56) 21.10 Poročila Gorenjske 676 21.25 Priporočamo: EPP blok - 3 21.30 Strel - oddaja o rocku za mlade po srcu (vodi: Filip Kocjančič; v živo, pokličite po telefonu: 33 11 56) 22.40 Iz tiska: Gorenjski glas jutri 22.45 Poročila Gorenjske 676 23.00 TV prodaja 23.30 Odpovedni spot programa Gorenjske televizije ... Videostrani
UUSODELUJTE V KONTAKTNIH ODDAJAH TELE-TV TELEVIZIJE KRANJ - POKLIČITE PO TELEFONU: 33 11 56! PRIDRŽUJEMO SI PRAVICO DO SPREMEMBE PROGRAMA.

LOKA TV

20.00 Napovednik 20.01 Skozi pravljico v svet 20.10 Spot tedna 20.05 Oglasi 20.20 To trapasto življenje, nanizanka 21.00 Oglasi 21.05 Tedenski pregled dogodkov, informativna oddaja, ponovitev 21.30 Pokojninska reforma, ponovitev 22.10 Videotop - glasbena oddaja

TV ŽELEZNIKI

VIDEOSTRANI TV Železniki od 17. ure do 19. ure ob glasbeni podlagi Radia Žiri. VIDEOSTRANI TV Železniki na videokaseti ob 18., 19.20 in 21. uri.
19.00 Mladinska oddaja 20.00 Otvoritev slikarske razstave 21.25 Iz arhiva

ATM TV KR. GORA

... Videostrani 18.10 Testna slika 18.15 Napovednik dnevnega programa 18.16 EPP blok 18.20 Otrovitev razstave Miligoja Dominka 18.45 Risanka 18.15 Videostrani 20.00 Kronika tedna, ponovitev 20.35 Satelitski program Deutsche Welle 22.00 Videostrani

TV ŠIŠKA

... Videostrani 19.50 Napoved sporeda 20.00 Telemarket 20.05 Popolno zdravje, zdravljenje z alternativno medicino - kontaktna oddaja 22.00 OSHO - otrok nove dobe 22.30 Telemarket 22.40 Napoved sporeda za torek 22.45 Videostrani

IMPULZ KAMNIK

10.00 Video strani 19.00 TV prodaja 19.05 Novoletni otroški program 19.30 Videostrani 20.00 Top spot 20.05 Glasbeni mix 20.30 Šport in rekreacija 20.50 Film 22.20 Glasbeni mix 22.25 Top spot 22.30 Nočne videostrani

RA KRANJ

5.30 Začetek programa, uvodna napoved 5.50 EPP 6.00 Napovednik programa 6.50 EPP 7.00 Radio Slovenija - Druga jutranja kronika 7.20 Čestitka presenečenja 7.40 Pregled dnevnega tiska 7.50 EPP 8.00 Napovednik programa 8.20 Oziramo se 8.30 Hov, ne znam domov 8.40 Pregled tiska 8.50 EPP 9.00 Gorenjska včeraj, danes 9.20 Tema: Eterična olja 9.50 EPP 10.40 Zaposlovanje 10.50 EPP 11.00 Napovednik programa 11.15 Olimpijske igre v Naganu - Dnevni rezultati 11.20 Novinarski prispevek 11.50 EPP 12.30 Osmrtnice, zahvale 12.40 Novinarski prispevek 12.50 EPP 13.00 Pesem tedna 13.20 Črna kronika 13.50 EPP 14.00 Gorenjska danes 14.30 Točke, metri, sekunde 14.50 EPP 15.00 Vprašanja za župana občine Šenčur 15.25 EPP 15.30 Dogodki in odmevi RS 16.00 EPP 16.20 Novinarski prispevek 16.40 Novinarski prispevek 16.50 EPP 17.00 Gost župan občine Šenčur - Franc Kern 17.50 EPP 18.00 Gorenjska danes, jutri 18.20 Vsakdo svoje pesmi poje 18.50 EPP 19.30 Večerni program 19.50 EPP 20.00 Pometamo doma 22.00 Old Timer Shop 24.00 Zaključek programa Radia Kranj

R TRŽIČ

Oddajamo od 10.00 do 19.00 na 88,9 Mhz in 95 Mhz UKV.
Ponedeljkovo dopoldne bomo izkoristili za zanimive in uporabne informacije, ob **11:20 bomo brskali po knjigah z DZS, Jalnovo knjigarno Tržič, ob 11:50** pa po podatkih **OKC.** Prenosu poročil ob 13-ih, bo ob **13:40 sledila tema dneva.** 14:40 je čas, ko načenjamo popoldansko temo. Nadaljujemo **z lokalnimi informacijami ob 15:30 in obvestili ob 16:10.** Pol petih popoldne lahko prisluhnete prenosu poročil radia Deutsche welle, nato pa **še črni kroniki.** Ob **17:30** se bo začela oddaja **Tržiški hit,** nekaj pred 19-to pa bomo povedali nekaj o vsebini Gorenjskega glasa.

R TRIGLAV

5.30 Dobro jutro z Alenko Bole Vrabec 6.00 Razmere na cestah 6.45 Vreme (Robert Bohinc) 7.00 Druga jutranja kronika 7.30 Halo, porodničnici 8.00 Nočna kronika (OKC) Kranj - zadnjih 24 ur 8.30 Telegraf 9.00 Aktualno: Janko Stušek o reševanju vlog vojnih veteranov, žrtv vojnega nasilja 10.30 Novice 11.45 Tedenska gorenjska črna kronika: Branka Jurhar 12.00 BBC, osmrtnice, obvestila 12.45 Športni ponedeljek 13.30 Pregled dogajanj na gorenjskih cestah 13.55 Popevka tedna 14.00 Aktualno 14.30 Popoldanski telegraf 14.45 Aktualno na borzi 15.30 Dogodki in odmevi 16.15 Obvestila, osmrtnice 16.30 Domače novice 17.00 Zimzelene melodije (Drago Arijani) 18.00 Tednik občine Kranjska Gora 18.30 Pogled v jutrišnji dan 18.55 Jutri na Radiu Triglav 19.00 Glas Amerike 19.15 Voščila 19.30 Zaključek programa

R SORA

5.30 Prva jutranja kronika Ra Slovenija 5.40 Napoved programa 6.00 Dogodki danes - jutri 6.15 Naš jutranji gost 6.30 Noč ima svojo moč 6.40 Naš zgodovinski spomin 6.50 Pregled tiska 7.00 Druga jutranja kronika RA Slovenija 7.30 Zelene melodije 8.30 Ponovitev jutranjega pozdrava 9.30 Nasvet za kosilo 10.00 Dogodki danes-jutri 11.00 **Oddaja za upokojence** 12.00 BBC novice 12.50 Osmrtnice 13.00 Igra besed 14.30 Brezplačni mali oglasi 14.50 Borza 15.00 Dogodki danes - jutri 15.30 RA Slovenija 16.30 III. polčas 18.00 Otroški program 19.30Nočni glasbeni program RA Sora

R RGL

KRIM: 100,2 MHz-ŠANCE: 99,5 MHz-LJUBLJANA: 105,1 MHz
6.00 Jutranji program 6.50 Otroški radio 7.35 Vreme 7.50 Anketa 830 Jutro je lahko 8.50 Misel dneva 9.30 Vaše mnenje o 10.00 Kam danes v Ljubljani 10.30 Sport na RGL 11.30 Uganka RGL 12.00 BBCX novice 13.30 Globus, medn. pregled 14.00 Pasji radio 15.00 RGL obvešča - komentira 15.50 Črna kronika 16.00 Modni bla bla 17.30 Živalski program 18.45 Vreme 19.00 D.J. Dekky 1.45 Ljubezen, erotika, seks, pornografija

R OGNJIŠČE

5.00 Jutranji program 6.45 Duhovna misel, svetnik dneva 7.10 Bim-bambom - otroške minutke 7.30 Poročila 8.00 Jutranja tema - možnost tudi za komercialno predstavitev podjetij 8.30 Dopoldanska informativna oddaja 9.00 Ponovitev: Naš gost 11.10 Predstavljamo vam: ... (komercialna oddaja, namenjena predstavitvam podjetij,...) 12.00 Zvonjenje 13.00 Glasbeni odmor 15.00 Popoldanska informativna oddaja 16.05 Naši poslušalci čestitajo in pozdravljajo 17.30 Izbiramo Vašo pesem - glasbena oddaja s predlogi pesmi za vašo pesem tedna 18.30 Večerna informativna oddaja 19.00 Radio Glas Amerike 19.40 Otorška pesme tredna in Pravljica 20.15 Radio Vatikan 20.35 Prijatelji Radia Ognjišče - oddaja za poslušalce, člane PRO (podporni člani radia) 22.00 Poročila 22.10 Poezija za lahko noč 22.30 Nočni glasbeni program

KINO

CENTER amer. ris. film ANASTAZIJA ob 16. uri, amer. erot. thrill. HUDIČEV ODVETNIK ob 18. in 20.30 uri **STORŽIČ** amer. fant. akcij. film ŠKRATJE ob 17. uri, amer. znan. fant. thrill. OSMI POTNIK - PONOVNO VSTAJENJE ob 19. in 21. uri **ŽELEZAR** amer. thrill. drama OBOŽEVALEC ob 18. in 20. uri

TOREK, 17. FEBRUARJA 1998

TVS 1

8.00 TV prodaja
8.30 Risanka
9.00 Telerime
9.05 Skrivnost kapitanovega dnevnika, glasbeno-plesna pravljica
9.50 Briši piši: Za zdravje
10.00 A. Ingolič, Tajno društvo PGC, mladinski TV film
11.00 Recept za zdravo življenje
11.45 Newyorška vročica, ameriška nanizanka
12.15 Savannah, ameriška nadaljevanka
11.20 Po domače
13.00 Poročila
13.05 Vreme, šport
13.25 Gore in ljudje
14.20 Opus
14.50 Bertol Brecht: Malomeščanska svatba, posnetek predstave Drame SNG Ljubljana
16.20 Belladonna, evropski ženski magazin
16.50 Obvestila in oglasi
17.00 Obzornik
17.10 Po Sloveniji
17.30 Pobeg iz Jupitra, avstralska nadaljevanka
17.55 Mejniki naravoslovja in tehnike, nemška dokumentarna nanizanka
18.20 Besede
19.10 Risanka
19.20 Dobro je vedeti
19.30 Dnevnik, vreme
19.55 Šport
20.05 Nagano '98
20.30 Gimnazija strtih src, avstralska nadaljevanka
21.20 TV tribuna
22.15 Odmevi
23.00 Kdo je glavni, ameriška nanizanka
23.25 Kontrapunkt, omizje o kulturi 0.20 Svet poroča

TVS 2

9.00 Pepa in Pepe, španska nanizanka 9.20 Frasier, ameriška nanizanka 9.45 Peter Strohm, nemška nanizanka 10.30 Studio City, ponovitev 11.30 Tedenski izbor: Slovenski magazin 12.00 Tok noč tok 13.00 Za dobro stvar, ameriški film 15.00 Zimske olimpijske igre Nagano '98: Hokej - finale (ž), posnetek 16.44 Biatlon (m), posnetek 17.30 Slalom - kombinacija (ž), posnetek 18.00 Smučarski skoki - ekipno, posnetek 19.00 Kolo sreče 20.00 Hipnotični svet Paula McKenna 20.50 Vprašanje zakonitosti, angleška nanizanka 21.15 Sestre, ameriška nadaljevanka 22.00 Popolni torzo - Jakov brdar 22.40 J. Cole: Nevarna storilka, kanadska barvna drama 23.40 Novice iz sveta razvedrila 1.05 Zimske olimpijske igre Nagano '98 1.20 Zezona 98 1.25 Veleslalom (m), prenos 1. teka 2.30 Smučarski teki - štafeta (m), prenos 4.20 Akrobatsko smučanje, posnetek 5.25 Veleslalom (m), prenos 2. teka
TV Slovenija si pridržuje pravico do spremembe programa.

KANAL A

9.00 Srečni časi, ponovitev 9.30 Družinske vezi, ponovitev ponovitev 10.00 Cannon, nanizanka 11.00 MacGyver, ponovitev 12.00 Oprah Show, ponovitev 13.00 Atlantis, ponovitev 14.00 Vitez za volanom 15.00 Srečni časi, nanizanka 15.30 Družinske vezi, nanizanka 16.00 Nora hiša, nanizanka 16.30 Cooperjeva družbina, anizanka 17.00 Princ z Bel Aira, nanizanka 17.30 Sončni zaliv, nadaljevanka 18.00 Dobri časi, slabi časi, nadaljevanka 18.30 Drzni in lepi, nadaljevanka 19.00 Oprah show: Knjižni klub v Louisiani 20.00 Odklop: Tema 21.00 Zaznamovani, nanizanka 22.00 Drew Carey 22.30 Pravdarji, nanizanka 23.00 MacGyver, nanizanka 0.00 Cannon, nanizanka 1.00 Video strani

POP TV

7.00 Dobro jutro, Slovenija, jutranji program na MMTV, Tele 59, TV Robin 10.00 Senca, ameriška nadaljevanka 10.50 Top Shop 11.00 Esmeralda, ameriška nadaljevanka 12.00 Acapulco H.E.A.T., ameriška nanizanka 13.00 POP kviz, ponovitev 13.30 Policaji, ameriška nanizanka 14.00 POP party, ponovitev glasbene oddaje 15.00 Muppet TV: Michelle Pfeiffer, ameriška nanizanka 15.30 Esmaralda, 16. del ameriške nadaljevanke 16.30 Senca, ameriška nadaljevanka 17.30 POP kviz 18.00 Roseanne, ameriška humoristična nanizanka 18.30 Acapulco H.E.A.T., ameriška nanizanka 19.20 Vreme 19.30 24 ur 20.00 Resnične zgodbe: Dečki iz sirotišnice, 1. del kanadskega filma 21.45 Bolnišnica upanja, ameriška nanizanka 22.30 Na zdravje!, ameriška humoristična nanizanka 23.00 Jedilnim za umor, ameriški film 0.45 24 ur, ponovitev 1.15 Videostrani

TV 3

8.00 TV prodaja 8.15 TV shop predstavlja 11.30 Glasbeni motorček in risanke 12.00 Risanke 12.45 TV prodaja 13.00 TV shop 17.00 Video kolaž 17.15 Videoboom 40, ponovitev glasbene oddaje 18.15 Risanke 18.45 TV prodaja 19.00 Glasbeni motorček 19.30 Risanke 20.00 Vera in čas 21.00 Šport, mednarodni športni dogodki 21.30 Video kolaž 22.30 TV prodaja 23.00 TV shop predstavlja

GAJBA

na Euro PTV, RTS in Idea TV
9.00 24 ur 9.30 Borzni monitor 15.00 Highlander, ameriška nanizanka ponovitev 16.00 Krila, ameriška nanizanka 16.30 Taksi, ameriška humoristična nanizanka 17.00 Vesoljski bojevniki, ameriška nanizanka 18.00 Mamice, ameriška humoristična nanizanke 18.30 Živa, regionalni program 19.30 Mulci, ameriška mladinska nanizanka 20.00 Severna obzorja, 39. in 40. del ameriške nanizanke 22.00 M.A.S.H., 108. in 109. del 23.00 Mesto prekletih, ameriška nanizanka 0.00 Živa, ponovitev regionalnega programa

HTV 1

7.40 TV koledar 7.50 Poročila 8.00 Dobro jutro, Hrvaška 10.00 Poročila 10.05 Izobraževalni program 12.00 Dnevnik 12.25 Zlata kletka, serija 13.10 Mesto, serija 13.55 Poročila 14.00 Drama 15.10 Program za otroke in mladino 15.35 Poročila 15.45 Izobraževalni program 17.00 Hrvaška danes 18.00 Kolo sreče 18.35 Vesti iz znanosti 19.10 Hrvaška spominska knjiga 19.30 Dnevnik 20.15 Svetovni prvak, hrvaška dokumentarna oddaja 20.50 TV parlament 22.40 Opazovalnica 23.15 Filmska noč z Jamesom Woodsom: Spodbuda, ameriški barvni film; James Woods, Sean Young

HTV 2

14.50 Sestrica, ameriški film 16.25 Otroški program 16.55 Živinorejec, ponovitev 17.45 Prizma 18.35 Hugo 19.00 Županijska panorama 19.30 Dnevnik 20.10 Kviz 20.25 Urgenca 21.15 Poročila 21.25 Filmska noč s Kim Novak; Zvonec, knjiga in sveča, ameriški film; Vesti iz zgodovine; Zvonimir Šebetič; Odrske luči; Vesti iz zgodovine; Led Zeppelin

AVSTRIJA 1

7.00 ZOI '98: Hitrostno drsanje: 1000 m (m), prenos; ZOI: alpsko smučanje, slalom za kombinacijo (ž), posnetek: Skoki, velika skakalnica (120 m) - ekipno, posnetek 13.00 Otroški program 14.50 Dr. Quinnova 15.40 Zvezdne steze: Vesoljska ladja Voyager 16.25 Obalna straža 17.15 Vsi pod isto streho 17.40 Sam svoj mojster 18.05 Roseanne 18.30 ZOI '98: Olimpijski studio 19.30 Čas v sliki 20.15 Spolna afera: Boj za belo hišo, ameriški TV film 21.50 Misery, ameriški film 23.30 Molly in Gina, ameriška kriminalka 1.05 ZOI '98 1.30 Alpsko smučanje, veleslalom (m), prenos 1. teka 2.15 Teki, 4 x 10 km (m), preos; Akrobatsko smučanje, skoki 5.30 **Alpsko smučanje, veleslalom (m), prenos 2. teka**

AVSTRIJA 2

6.00 Videostrani 7.30 Vreme 9.00 Čas v sliki 9.05 Odisejeve pustolovščine, ponovitev zadnjega dela ameriško-angleško-turško-malteškega fantazijskega TV filma 10.35 Drzni in lepi 11.15 Domovinski zvoki 11.20 Zvezna dežela danes 11.45 Vreme 12.00 Čas v sliki 12.05 Šiling 12.35 Tednik 13.00 Čas v sliki 13.10 Ljuba družina 14.00 Lipova ulica 14.30 Umor, je napisala 15.30 Drzni in lepi 16.00 Srečanje - zvezna dežela 17.00 Čas v sliki 17.05 Dobrodošla, Avstrija 19.00 Zvezna dežela danes 19.30 Čas v sliki 19.53 Vreme 20.02 Pogledi od strani 20.15 Univerzum: Tolpa iz templja, dokumentarni film 21.00 Selfman 21.10 Poročilo 22.00 Čas v sliki 2 22.30 Na prizorišču 0.00 Čas v sliki 0.30 Noro zaljubljena 0.50 Roseanne 1.20 Dobrodošla, Avstrija 2.50 Pogledi od strani 2.55 Beda, ameriški triler

TELE-TV KRANJ

... Videostrani 19.00 Gorenjska televizija danes 19.05 Priporočamo: EPP blok - 1 19.10 Poročila Gorenjske 677 19.25 TV prodaja 20.00 Na obisku v trgovini Kaplja v Radovljici (reportaža) 20.05 Priporočamo: EPP blok - 2 20.10 Utrip Kranja 20.30 Drugi kviz ob slovenskem kulturnem prazniku na OŠ Matija Valjavec v Preddvoru 21.10 Poročila Gorenjske 677 21.25 Priporočamo: EPP blok - 3 21.30 Popotovanja, komentira Janin Klemenčič 22.00 Delavec, kje so tvoje pravice? (ponovitev oddaje) 22.40 Naj spot tedna 22.45 Poročila Gorenjske 677 23.00 TV prodaja 23.30 Odpovedni spot programa Gorenjske televizije ... Videostrani
SODELUJTE V KONTAKTNIH ODDAJAH TELEVIZIJE TELE-TV KRANJ - POKLIČITE PO TELEFONU: 33 11 56! PRIDRŽUJEMO SI PRAVICO DO SPREMEMBE PROGRAMA.

LOKA TV

20.00 Napovednik 20.01 Skozi pravljico v svet, pon. 20.10 Spot dneva 20.15 Oglasi 20.20 Iz produkcije ZLTV - studio signal 20.50 Oglasi 21.00 Astrologinja Roža - kontaktna oddaja 22.300 Videoboom 40, glasbena oddaja 22.55 Nedeljski film: Prikrita resnica, ponovitev

TV ŽELEZNIKI

VIDEOSTRANI TV Železniki od 17. ure do 19. ure ob glasbeni podlagi Radia Žiri. VIDEOSTRANI TV Železniki na videokaseti ob 18., 19.20 in 21. uri.
19.00 Otroška odddaja 20.00 Danes Marjan svetuje 20.50 Brez komentarja

ATM TV KR. GORA

... Videostrani 18.10 Testna slika 18.15 Napovednik dnevnega programa 18.16 EPP blok 18.20 Gorenjec in Gorenjka meseca (kontaktna oddaja, telefon 881 910) 18.55 Torkov športni pregled 19.10 Risanka 19.15 Videostrani 20.00 Otvoritev razstave Miligoja Dominkota, ponovitev 20.25 Satelitski program Deutsche Welle 22.00 Videostrani

TV ŠIŠKA

... Videostrani 19.50 Napoved sporeda 20.00 Telemarket 20.05 3, 2, 1 GREMO - oddaja domače zabavne glase z gosti v živo iz studia 21.30 Telemarket 21.40 Napoved sporeda za sredo 21.45 Videostrani

IMPULZ KAMNIK

10.00 Video strani 18.00 TV prodaja 19.05 Novoletni otroški program 19.30 Ponovitve 20.00 Top spot 20.05 Glasbeni mix 20.30 Torkova vroča linija - v živo 21.30 Film 23.00 Top spot 23.05 Nočne videostrani

RA KRANJ

5.30 Začetek programa, uvodna napoved 5.50 EPP 6.00 Napovednik programa 6.50 EPP 7.00 Radio Slovenija - Druga jutranja kronika 7.20 Čestitka presenečenja 7.40 Pregled dnevnega tiska 7.50 EPP 8.00 Napovednik programa 8.20 Oziramo se 8.30 Hov, ne znam domov 8.40 Pregled tiska 8.50 EPP 9.00 Gorenjska včeraj, danes 9.20 Tema dneva: gost v studiu: Škofjeloški župan Igor Draksler 9.50 EPP 10.40 Zaposlovanje 10.50 EPP 11.15 OI v Naganu - Dnevni rezultati 11.30 Kviz Radia Kranj 11.50 EPP 12.30 Osmrtnice, zahvale 12.40 Novinarski prispevek 12.50 EPP 13.00 Pesem tedna 13.20 Tudi jeseni je lepo 13.50 EPP 14.00 Gorenjska danes 14.50 EPP 15.00 Napovednik programa 15.25 EPP 15.30 Dogodki in odmevi 16.00 EPP 16.20 Novinarski prispevek 16.50 EPP 17.00 Napovednik programa 17.50 EPP 18.00 Gorenjska danes, jutri 18.50 EPP 19.30 Večerni program: Glasba po izboru Mateje Zveršen 20.00 911 turbo 24.00 Zaključek programa Radia Kranj

R TRŽIČ

Oddajamo od 10.00 do 15:30 na 88,9 in 95 Mhz UKV.
Dopoldne objavljamo obilico zanimivih in uporabnih informacij. **Opoldne** boste lahko sodelovali v rubriki **Vi sprašujete, Radio Tržič išče odgovore. Ob 12:30** je na sporedu oddaja **Na štirih kolesih,** sledi pa prenos poročil ob 13.00. Ob **13:40** bo na sporedu nekaj odgovorov, ki smo jih poisali za poslušalce, **ob 14:35** pa prid ena vrsto **torkova tema.** Sledijo **lokalne novice ob 15:30, ob 16:30** pa prenos oddaje radia **Deutsche Welle.** Nato bo na vrsti **tečaj nemškega jezika, ob 17.25 pa oddaja Š'm Tržičan. 18:05** je čas za oddajo **Športni obzornik.**

R TRIGLAV

5.30 Dobro jutro z Romano Purkart 6.00 Razmere na cestah 6.45 Vreme (Robert Bohinc) 7.00 Druga jutranja kronika 7.30 Halo, porodnišnica 8.00 Kronika OKC Kranj - zadnjih 24 ur 8.15 Danes v Gorenjskem glasu 8.30 Telegraf 10.00 Gibljive slike - Kino Radovljica 10.30 Novice 12.00 BBC novice, osmrtnice, vreme 13.00 Aktualno 13.55 Popevka tedna 14.00 Aktualno 14.30 Popoldanski telegraf 14.50 Akcija Moj zdravnik - kontaktna oddaja 15.30 Dogodki in odmevi 16.15 Obvestila 16.30 Domače novice 17.00 Popoldne z Bracom Korenom 18.00 Tednik občine Bohinj - gost v studiu odgovarja na vaša vprašanja 18.30 Pogled v jutrišnji dan 18.55 Jutri na Radiu Triglav 19.00 Glas Amerike 19.15 Voščila, Braco Koren 21.30 Zaključek programa

R SORA

5.30 Prva jutranja kronika 5.40 Napoved programa 6.00 Dogodki danes - jutri 6.15 Naš jutranji gost 6.30 Noč ima svojo moč 6.40 Naš zgodovinski spomin 6.50 Pregled tiska 7.00 Druga jutranja kronika RA Slovenija 8.00 Dogodki danes - jutri 9.00 Ponovitev jutranjega pogovora 9.30 Črna kronika 9.50 Nasvet za kosilo 10.00 Dogodki danes - jutri 10.30 Pogled v zvezde 11.00 Moj najljubši zdravnik 12.00 BBC novice 12.50 Osmrtnice 13.00 Igra besed 14.30 Mali oglasi 15.00 Dogodki danes, jutri 15.30 RA Slovenija 17.00 Novice 18.00 Pogovor z županom občine Gorenja vas - Poljane 19.30 Nočni glasbeni program RA Sora

R RGL

KRIM: 100,2 MHz-ŠANCE: 99,5 MHz-LJUBLJANA: 105,1 MHz
6.00 Jutranji program 6.50 Otroški radio 7.05 Snežne razmere na smučiščih 7.35 Vreme 7.50 Anketa 8.30 Jutro je lahko 8.50 Misel dneva 9.15 Novice 9.30 Vaše mnenje o 10.00 Kam danes v Ljubljani 10.30 Tema dneva 11.30 Uganka RGI 12.00 BBC novice 13.30 Gospodarski pregled 14.00 Pasji radio 15.00 RGL obvešča in komentira 16.00 Črna kronika 16.30 Kozmetika 17.30 Osir - tedenski pregled domačega dogajanja 18.45 Vreme 19.00 Zvezdni prah 20.00 Zaprta vrata 1.45 Ljubezen, erotika, seks, pornografija

R OGNJIŠČE

5.00 Jutranji program 6.45 Duhovna misel, svetnik dneva 7.10 Bim - bam - bom 7.30 Poročila 8.00 Jutranja tema - namenjena kulturi 8.30 Dop. inf. oddaja 9.00 Ponovitev: Nedeljska reportaža 10.15 Predstavljamo vam... - komercialne predstavitve podjetij.... 11.10 Glasb. urad. predstavlja... - predstavitev novih projektov glasbenikov 12.00 Zvonjenje 13.00 Izobraževalna oddaja 15.00 Popoldanska informativna oddaja 16.05 Naši poslušalci čestitajo in pozdravljajo 17.15 Šport na radiu Ognjišče 18.30 Večerna informativna oddaja 19.00 Radio Glas Amerike 20.15 Radio Vatikan 20.35 Sončna pesem - oddaja namenjena študentom 22.30 Nočni glasbeni program

KINO

CENTER amer. ris. film ANASTAZIJA ob 16. uri, amer. erot. thrill. HUDIČEV ODVETNIK ob 18. in 20.30 uri **STORŽIČ** amer. fant. akcij. film ŠKRATJE ob 17. in 19. uri, franc. kom. SMEŠNO ob 21. uri **ŽELEZAR** Danes zaprto!

SREDA, 18. FEBRUARJA 1998

TVS 1

8.00 TV prodaja
8.30 Počitniški program: Telerime
8.40 Mestna pravljica, glasbeno-plesna pravljica
9.20 Briši piši
9.30 Ugrabite me, prosim, madžarski film
10.30 Besede, ponovitev
11.20 Kdo je glavni, ameriška nanizanka
11.45 Gimnazija strtih src, ponovitev 5/26 dela avstralske nanizanke
12.30 Naj naj naj..., angleška dokumentarna serija
13.00 Poročila
13.10 Vremenska panorama
14.05 Svet poroča, ponovitev
14.35 Kontrapunkt, omizje o kulturi
15.25 TV tribuna
16.20 Obzorja duha, ponovitev
17.00 Obzornik
17.10 Po Sloveniji
18.20 Zaročenca, 7/10 dei italijanske nadaljevanke
19.10 Risanka
19.30 Dnevnik
20.05 Nagano '98
20.35 Nash Bridges, ameriška nanizanka
21.25 Osmi dan
21.45 Podoba podobe
22.20 Odmevi
23.10 Grace na udaru, ameriška humoristična nanizanka
23.35 Janaček: Zadeva Makropulos, opera

TVS 2

8.00 Vremenska panorama 8.50 Pepa in Pepe, španska nanizanka 9.20 Frasier, ponovitev ameriške nanizanke 9.45 Peter Strohm, nemška nanizanka 10.30 Zimske olimpijske igre Nagano '98 13.40 Izpoinjena obljuba: Zgodba Oksane Bajul, ponovitev ameriškega barvnega filma 15.40 ZOI '98 Nagano 16.35 Smučarski teki - štafeta (m), posnetek 16.40 Hokej - prva četrtina finala, posnetek 19.00 Kolo sreče 19.30 Videoring 20.00 Športni film 20.25 Evropska liga v košarki: Orthez - Union Olimpija (m), prenos iz Paua 22.05 Sestre, ameriška nadaljevanka 22.55 Lov za zakladom, francoski kviz
1.05 Zimske olimpijske igre: Nagano '98 1.15 Sezona 98 1.25 Slalom (ž), prenos 1. teka 2.35 Smučarski skoki nk, ekipno, prenos 4.55 Slalom (ž), prenos 2. teka
TV Slovenija si pridržuje pravico do spremembe programa.

KANAL A

9.00 Srečni časi 9.30 Družinske vezi 10.00 Cannon, ponovitev 11.00 MacGyver 12.00 Oprah Show 13.00 Dannyjeve zvezde 14.00 Vitez za volanom, nanizanka 15.00 Srečni časi, nanizanka 15.30 Družinske vezi, nanizanka 16.00 Nora hiša, nanizanka 16.30 Cooperjeva družčina, nanizanka 17.00 Princ z Bel Aira, nanizanka 17.30 Sončni zaliv, nadaljevanka 18.00 Dobri časi, slabi časi, nadaljevanka 18.30 Drzni in lepi, nadaljevanka 19.00 Oprah Show: Mamilo iz domače Lekarne 20.00 Filmi, ki vam sežejo v srce: Prepovedani spomini, ameriški barvni film 21.30 Ellen, ameriška humoristična nanizanka 22.00 Filmske čarovnije: Skrajna meja 23.00 MacGyver, nanizanka 0.00 Cannon, ameriška nanizanka 1.00 S kolesom po Ameriki, dokumentarna oddaja

POP TV

7.00 Dobro jutro, Slovenija 10.00 Senca, ameriška nadaljevanka 10.50 TOP shop 11.00 Esmeralda, ameriška nadaljevanka 12.00 Acapulco H.E.A.T., ameriška nanizanka 13.00 POP kviz 13.30 Na zdravje!, humoristična nanizanka 14.00 Bolnišnica upanja 15.00 Muppet TV: Martin Short, ameriška nanizanka 15.30 Esmeralda, ameriška nadaljevanka 16.30 Senca, ameriška nadaljevanka 17.30 POP kviz 18.00 Roseanne, ameriška humoristična nanizanka 18.30 Acapulco H.E.A.T., ameriška nanizanka 19.20 Vreme 19.30 24 ur 20.00 Parada zvezd: Moj bratranec Vinny, ameriška komedija; Joe Pesci 22.15 Prijatelji, ameriška humoristična nanizanka 22.45 Na zdravje!, ameriška humoristična nanizanka 23.15 Na krilih vetra, ameriški film 0.45 24 ur 1.15 Videostrani

TV 3

8.00 TV prodaja 8.15 TV shop predstavlja 11.30 Glasbeni motorček, ponovitev 12.00 Risanke 12.45 TV prodaja 13.00 TV shop predstavlja 17.30 Vera in čas, ponovitev verske oddaje 18.30 Živali, ponovitev 19.00 Glasbeni motorček, mladinska oddaja 19.30 Risanke 20.00 TV razglednica 21.00 Glasbeni coctail, zabavno-glasbena oddaja 22.00 Video kolaž 22.30 TV prodaja 23.00 TV shop

GAJBA

9.00 24 ur 9.30 Borzni monitor 15.00 Highlander, ameriška nanizanka 16.00 Krila, ameriška nanizanka 16.30 Taksi, ameriška humoristična nanizanka 17.00 Detektivna Lea Sommer, nemška nanizanka 18.00 Mamice, ameriška humoristična nanizanka 18.30 Živa, regionalni program 19.30 Mulci, nanizanka 20.00 Sredina bonboniera: Povratek iz divjine, ameriški film 22.00 M.A.S.H., ameriška nanizanka 22.30 M.A.S.H., ameriška nanizanka 23.00 Mesto prekletih, ameriška nanizanka 0.00 Živa, ponovitev

HTV 1

7.40 TV koledar 7.50 Poročila 8.00 Dobro jutro, Hrvaška 10.00 Poročila 10.05 Izobraževalni program 11.30 Otroški program 12.00 Dnevnik 12.25 Živinorejec, brazilska nadaljevanka 13.15 New York 13.55 Poročila 14.00 V iskanju izginulega časa, ponovitev 14.45 Risanka 15.05 Otroški program 15.45 Izobraževalni program 17.00 Hrvaška danes 18.00 Kolo sreče 18.35 Dom in svet 19.05 Loto 19.10 Hrvaška spominska knjiga 19.30 Dnevnik 20.15 Čista resnica 20.50 Poslovni klub 21.20 Z namenom in razlogom 22.25 Opazovalnica 23.00 Filmska noč z Jamesom Woodsom: Na težak način, ameriški barvni film

HTV 2

14.45 TV koledar 14.55 Spodbuda, ponovitev ameriškega filma 16.25 Otroški program 16.55 Risanka 17.05 Živinorejec 17.55 Med nami 18.25 Risanka 18.35 Hugo 19.00 Županijska panorama 19.30 Dnevnik 20.10 Kviz 20.25 Jalna, nadaljevanka 21.15 Poročila 21.30 Reci karkoli, ameriški barvni film 23.10 Frasier, ameriška humoristična nanizanka

AVSTRIJA 1

7.30 ZOI 98: Hokej (m), 2. četrtfinalni srečanji, prenos; Alpsko smučanje, veleslalom (m), posnetek 10.45 Hokej (m), nadaljevanke prenosa; Umetnostno drsanje, kratek program (ž), prenos 14.50 Dr. Quinnova, ameriška serija 15.40 Zvezdne steze: Vesoljska ladja Voyager 16.25 Obalna straža 17.15 Vsi pod isto streho 18.30 ZOI Nagano '98: Olimpijski studio 19.30 Čas v sliki 20.02 Šport 20.15 Spolna past, nemški TV triler 21.50 Paperboy - smrt stoji pred vrati, ameriški triler 23.20 Štirje lahkomisleži, ameriška kriminalistična komedija 0.55 ZOI '98: Alpsko smučanje, slalom (ž), prenos 1. teka; Nordijska kombinacija, skoki - ekipno, prenos 4.55 Alpsko smučanje, slalom (ž), prenos 2. teka

AVSTRIJA 2

6.30 Video strani 7.30 Vreme 9.00 Čas v sliki 9.05 Columbo 10.35 Drzni in lepi, ponovitev 11.20 Zvezna dežela danes, ponovitev 11.45 Vreme 12.00 Čas v sliki 12.10 Poročilo 13.00 Čas v sliki 13.10 Ljuba družina 14.00 Lipova ulica 14.30 Umor, je napisala 15.15 Drzni in lepi 16.00 Srečanje - zvezna dežela danes 17.00 Čas v sliki 17.05 Dobrodošla, Avstrija 18.49 Loto 19.00 Zvezna dežela danes 19.30 Čas v sliki 19.53 Vreme 20.02 Pogledi od strani 20.15 Policaj iz Tolza 20.15 Operni ples, avstrijski glasbeni film 22.00 Čas v sliki 22.30 Vrelišče: El Nino, dokumentarni film 23.15 Cesta opija, dokumentarni film 0.00 Čas v sliki 3 0.30 Noro zaljubljena 0.50 Roseanne 1.25 Dobrodošla, Avstrija - interaktiv 2.45 Pogledi od strani 2.55 Vrelišče: El Nino, ponovitev dokumentarnega filma 3.40 Dr. Quinnova 4.25 Dobrodošla, Avstrija

TELE-TV KRANJ

... Videostrani 16.00 Neposredni prenos 33. seje sveta mestne občine Kranj 19.00 Gorenjska televizija danes 19.05 Priporočamo: EPP blok - 1 19.10 Poročila Gorenjske 678 19.30 TV prodaja 20.00 Naj spot tedna 20.05 Priporočamo: EPP blok - 2 20.10 Predstavitev programa Tehniške gimnazije Kranj 20.30 Župan z vami: občina Šenčur - pogovor z županom Francem Kernorn (vodi: Beti Valič, v živo; pokličite po telefonu: 33 11 56) 21.10 Poročila Gorenjske 678 21.25 Priporočamo: EPP blok - 3 21.30 Reportaža: Pariz 21.50 Reportaža: Tradicionalni tek politikov, diplomatov in gospodarstvenikov 22.00 Iz arhiva 22.40 Naj spot tedna 22.45 Poročila Gorenjske 678 23.00 TV prodaja 23.30 Odpovedni spot programa Gorenjske televizije ... Videostrani
SODELUJTE V KONTAKTNIH ODDAJAH TELEVIZIJE TELE-TV KRANJ - POKLIČITE PO TELEFONU: 33 11 56! PRIDRŽUJEMO SI PRAVICO DO SPREMEMBE PROGRAMA.

LOKA TV

... Videostrani

TV ŽELEZNIKI

VIDEOSTRANI TV Železniki preko COMPUTER od 17. ure do 19. ure ob glasbeni podlagi Radia Žiri. VIDEOSTRANI TV Železniki preko VCR ob 18., 19.15 in 21. uri.
19.00 Mladinska oddaja 20.00 Športna oddaja 20.50 Brez komentarja

ATM TV KR. GORA

... Videostrani... 18.10 Testna slika 18.15 Napovednik dnevnega programa 18.16 EPP blok 18.20 Finalni turnir v odbojki za dijake srednjih šol 18.45 Risanke 19.15 Videostrani 20.00 Torkov športni pregled, ponovitev 20.20 Satelitski program Deutsche Welle 22.00 Videostrani

TV ŠIŠKA

Videostrani 20.00 Napoved sporeda 20.05 Večer z BIOHIRONOM (Emil Kušec) - kontaktna oddaja 21.30 Ananda - iz cikla predavanja v Ljubljani 22.30 Napoved sporeda za četrtek 22.35 Video strani

IMPULZ KAMNIK

10.00 Video strani 19.00 TV prodaja 19.05 Otroški program 19.30 Videostrani 20.00 Top spot 20.05 Glasbeni mix 20.30 Kronika 20.50 Film 22.20 Kronika, ponovitev 22.40 Top spot 22.45 Nočne videostrani

RA KRANJ

5.30 Začetek programa, uvodna napoved 5.50 EPP 6.00 Napovednik programa 6.50 EPP 7.00 Radio Slovenija - Druga jutranja kronika 7.20 Čestitka presenečenja 7.40 Pregled dnevnega tiska 7.50 EPP 8.00 Napovednik programa 8.20 Oziramo se 8.30 Hov, ne znam domov 8.40 Pregled tiska 8.50 EPP 9.00 Gorenjska včeraj, danes 9.20 Tema 9.50 EPP 10.20 Novinarski prispevek 10.40 Informacije o zaposlovanju 10.50 EPP 11.00 Novinarski prispevek 11.15 OI v Naganu - Dnevni rezultati 11.30 Kviz radia Kranj 11.50 EPP 12.30 Osmrtnice, zahvale 12.50 EPP 13.00 Pesem tedna 13.20 Novinarski prispevek 13.40 Novinarski prispevek 13.50 EPP 14.00 Gorenjska danes 14.50 EPP 15.00 Napovednik 15.25 EPP 15.30 Dogodki in odmevi RS 16.00 EPP 16.20 Kozmetični nasveti Zdenke Kahne 16.50 EPP 17.00 Gremo v Life 17.50 EPP 18.00 Gorenjska danes, jutri 18.50 EPP 19.30 Večerni program: Moda in lepota z Metko Centrih Vogelnik 24.00 Zaključek programa Radia Kranj

R TRŽIČ

Oddajamo od 10.00 do 19.00 na 88,9 in 95,0 Mhz UKV.
Pozdravu iz studia sledi napoved prvega dela sporeda, **od 10:40** naprej pa lahko prisluhnete **uporabnim informacijam. Ob 11.30** bomo metali kovance v **radijski juke box, ob 11:50** pa bo na sporedu rubrika **Halo OKC. Opoldanski čas** je namenjen **oddaji ŠKL, ob 13:00** pa lahko prisluhnete **osrednjim poročilom.** Nadaljevanje sporeda prinaša **ob 13:40 zanimivo temo,** ob 14:35 glasbeno **ropotarnico, ob 15:30 lokalne informacije** v oddaji Tržič danes. Čas ob **16:10** je namenjen **obvestilom,** ob **16:30** bo o svetovnem dogajanju poročal radio **Deutsche Welle. Ob 17:30** sledi oddaja o **filmu.** Spored bomo sklenili z misterij.

R TRIGLAV

5.30 Dobro jutro z Matjažem Peskarjem 6.00 Razmere na cestah 6.45 Vreme (Robert Bohinc) 7.00 Druga jutranja kronika 7.30 Halo, porodnišnica 8.00 Kronika, OKC Kranj, zadnjih 24 ur 8.30 Telegraf 10.00 Aktualno: To nedeljo bo Svinjska glava v Španovem vrhu 10.30 Novice 11.00 Zlata kočija 12.00 BBC, osmrtnice, novice, vreme 12.45 Lestvica od 1 do 20 13.55 Popevka tedna 14.30 Popoldanski telegraf 14.45 Aktualno na borzi 15.15 Zdravnikov nasvet 15.30 Dogodki in odmevi 16.15 Obvestila, osmrtnice 16.30 Domače novice 17.00 Aktualno 18.00 Tednik - občina Jesenice - gost v studiu odgovarja na vprašanja 18.30 Pogled v jutrišnji dan 18.55 Jutri na Radiu Triglav 19.00 Glas Amerike 19.15 Voščila 19.30 Nočni glasbeni program na Radiu Triglav 24.00 Nočni glasbeni program na Radiu Triglav

R SORA

5.30 Prva jutranja kronika RA Slovenija 5.40 Napoved programa 6.00 Dogodki danes - jutri 6.15 Naš jutranji gost 6.30 Noč ima svojo moč 6.40 Naš zgodovinski spomin 6.50 Pregled tiska 7.00 Druga jutranja kronika RA Slovenija 8.00 Dogodki danes - jutri 9.00 Ponovitev jutranjega pozdrava 9.30 Kuhajte z nami 9.50 Nasvet za kosilo 10.00 Dogodki danes - jutri 10.15 Izobraževalna oddaja z Ljudsko univerzo 11.00 Kulturni paberki 12.00 BBC - novice 12.50 Osmrtnice 13.00 Igra besed 14.30 Brezplačni mali oglasi 14.50 Borza 15.00 Dogodki danes - jutri 15.30 RA Slovenija 17.00 Dogodki danes - jutri 17.10 Klepet ob glasbi 19.30 Nočni glasbeni program RA Šora

R RGL

KRIM: 100,2 MHz - ŠANCE: 99,5 MHz - LJUBLJANA: 105,1 MHz
6.00 Jutranji program 6.50 Otroški program 7.05 Snežne razmere na smučiščih 7.35 Vreme 7.50 Anketa 8.50 Misel dneva 9.30 Vaše mnenje o 10.00 Kam danes v Ljubljani 10.30 Tema dneva 12.00 BBC novice 13.30 Štajersko pomurski drobir 14.00 Pasji radio 15.00 RGL obvešča - komentira 16.00 Črna kronika 17.00 Glasovanje za izbranko tedna 18.45 Vreme 20.30 Po robu 22.00 Vse radosti življenja 1.45 Ljubezen, seks, erotika, pornografija

R OGNJIŠČE

5.00 Jutranji program 6.40 Duhovna misel, svetnik dneva 7.10 Bim-bam-bom 7.30 Poročila 8.00 Jutranja tema 8.30 Dop. inf. oddaja 9.05 Predstavljamo vam: - oddaja namenjena komercialnim predstavitvam 10.15 Mali oglasi - radijska trgovina, kjer poslušalci kupujejo, podarjajo, iščejo, prodajajo,... 11.10 Svetovanje: 1. teden svetovanje zdravnika, 3. teden svetovanje s področja KULINARIKE IN PIJAČ, 2. in 4. teden svetovanje s področja VRTIČKARSTVA IN ZDRAVILNIH ZELIŠČ 12.00 Zvonjenje 13.00 Glasbena lestvica Zlati zvoki 15.00 Popoldanska informativna oddaja 16.05 Naši poslušalci čestitajo in pozdravljajo 17.15 Pogovor o... - aktualen pogovor z gosti v studiu 18.30 Večerna inf. oddaja 19.00 Radio Glas Amerike 20.15 Radio Vatikan 20.35 1. teden v mesecu: Luč v temi, 3. teden v mesecu: Prijateljstvo bolnikov in invalidov, 2. in 4. teden v mesecu: ZVENI MODRO - večer z Zvonetom Modrejem 21.35 Radijski roman 22.00 Poročila 22.30 Nočni glasbeni program

ZA USPEŠEN POSEL
POKLIČITE 064/223-111
GORENJSKI GLAS

KINO

CENTER amer. ris. film ANASTAZIJA ob 16. uri, amer. erot. thrill. HUDIČEV ODVETNIK ob 18, in 20.30 uri **STORŽIČ** amer. film kat. TITANIK ob 16.30 in 20. uri **ŽELEZAR** Danes zaprto! **RADOVLJICA - LINHARTOVA DVORANA** epska drama TITANIK ob 18.30 uri

ČETRTEK, 19. FEBRUARJA 1998

TVS 1

8.30 Počitniški program
8.30 Risanka
8.45 Telerime
8.50 Vidkova srajčica, plesna slikanica
9.25 Briši piši: Za nova obzorja
9.35 Pridi pome, tu straši, češki igrani film
10.30 Grace na udaru, nanizanka
11.00 Nash Bridges, ameriška nanizanka
11.45 Dogodivščine z divjega zahoda, ameriška poljudnoznanstvena serija
12.15 Koncert MTV unplugged: Bjork, ponovitev
13.00 Poročila
13.10 Vremenska panorama
14.50 Naša pesem '97 in AMZ Tone Tomšič
15.20 Podoba podobe
15.50 Osmi dan, ponovitev
16.25 Pripravljeni, oddaja o slovenski vojski
17.00 Obzornik
17.10 Po Sloveniji
17.30 Tedi, oddaja za mularijo
18.05 Glejte, kako rastejo, angleška dokumentarna oddaja
18.20 Parada plesa
18.40 Znanje je ključ
19.10 Risanka
19.30 TV dnevnik
20.00 Nagano '98
20.30 Vrtinec rož, francoska nadaljevanka
21.25 Tednik
22.20 Odmevi
23.00 Opremljevalke, ameriška nanizanka
23.25 Parada plesa, ponovitev
23.45 Znanje je ključ, ponovitev
0.15 Napovedniki

TVS 2

8.00 Vremenska panorama 9.00 Moesha, ameriška nanizanka 9.30 Frasier, ameriška nanizanka 9.50 Peter Strohm, nemška nanizanka 12.30 Lov za zakladom, francoski kviz 13.35 Stoletje ljudstva, angleška dokumentarna nanizanka 14.30 Strici so mi povedali, slovenska nadaljevanka 16.15 Zimske olimpijske igre Nagano '98: Smučarski skoki nk, ekipno, posnetek 16.55 Biatlon - štafeta (ž), posnetek 17.25 Slalom (ž), posnetek 18.30 Estonija 19.00 Kolo sreče 19.30 Videoring 20.00 Finale lige prvakov v odbojki: Salonit - Pariz (m), prenos iz Nove Gorice 22.00 Sestre, ameriška nadaljevanka 22.45 Preblisk, španski film 0.30 Alica, evropski kulturni magazin 1.00 Zimske olimpijske igre Nagano

KANAL A

8.00 Video strani 9.00 Srečni časi 9.30 Družinske vezi 10.00 Cannon, ponovitev 11.00 MacGyver 12.00 Oprah Show 13.00 Odklop, ponovitev 14.00 Vitez za volanom, nanizanka 15.00 Srečni časi, nanizanka 15.30 Družinske vezi, nanizanka 16.00 Nora hiša, nanizanka 16.30 Cooperjeva družčina, nanizanka 17.00 Princ z Bel Aira, nanizanka 17.30 Sončni zaliv, nadaljevanka 18.00 Dobri časi, slabi časi, nadaljevanka 18.30 Drzni in lepi, nadaljevanka 19.00 Oprah Show: Rosie O'Donnel in Oprah Winfrey 20.00 Biser tedna: Nespodobno povabilo, ameriški film; Robert Redford, Demi Moore, Woody Harrelson 22.00 PSI faktor, ameriška nanizanka 23.00 MacGyver, nanizanka 0.00 Cannon, ameriška nanizanka

POP TV

7.00 Dobro jutro, Slovenija 10.00 Senca, ameriška nadaljevanka 10.50 TOP shop 11.00 Esmeralda, ponovitev ameriške nadaljevanke 12.00 Acapulco H.E.A.T., ameriška nanizanka 13.00 POP kviz 13.30 Na zdravje!, ameriška humoristična serija 14.00 Razprtije, ponovitev ameriške nanizanke 15.00 Muppet TV: Paula Abdul, ameriška nanizanka 15.30 Esmeralda, ameriška nadaljevanka 16.30 Senca, ameriška nadaljevanka 17.30 POP kviz 18.00 Roseanne, ameriška humoristična nanizanka 18.30 Acapulco H.E.A.T., ameriška nanizanka 19.20 Vreme 19.30 24 ur 20.00 Brez zapor z Jonasom in žrebanje Dobim - podarim 21.00 Obalna straža ponoči, ameriška nanizanka 22.00 Prijatelji, ameriška humoristična nanizanka 22.30 Na zdravje!, ameriška humoristična nanizanka 23.00 Brez zaščite, ameriški film; Joanna Kerns 0.45 24 ur 1.15 Videostrani

TV 3

8.00TV prodaja 8.15 TV shop 11.30 Glasbeni motorček, ponovitev mladinske oddaje 12.00 Risanke 12.45 TV prodaja 13.00 Tv shop 17.00 Videokolaž 17.15 SP - sankanje, ponovitev mednarodne športne reportaže 17.45 Poslovna razmerja, ponovitev 18.15 Kako kuhajo znani Slovenci, ponovitev 19.00 Glasbeni motorček 19.30 Risanke 20.00 Avto svet, ponovitev oddaje o avtomobilizmu 21.00 Salon, kontaktna oddaja 22.00 Videokolaž 23.40 TV shop predstavlja

GAJBA

9.00 24 ur, ponovitev 9.30 Borzni monitor 15.00 Highlander, ameriška nanizanka 16.00 Krila, ameriška nanizanka 16.30 Taksi, ameriška humoristična nanizanka 17.00 Na jugi, kanadska nanizanka 18.00 Mamice, humoristična nanizanka 18.30 Živa, regionalni program 19.30 Mulci 20.00 Dosjeji X, ameriška nanizanka 21.00 Dosjeji X, ameriška nanizanka 22.00 M.A.S.H., ameriška nanizanka 22.30 M.A.S.H., ameriška nanizanka 23.00 Mesto prekletih, ameriška nanizanka 0.00 Živa

HTV 1

7.40 TV koledar 7.50 Poročila 8.00 Dobro jutro, Hrvaška 10.00 Poročila 10.05 Izobraževalni program 11.30 Otroški program 12.00 Dnevnik 12.25 Živinorejec 13.10 Mesto, ameriška nadaljevanka 13.55 Poročila 14.00 Čista resnica, ponovitev 14.30 Poslovni klub, ponovitev 15.05 Otroški program 15.35 Poročila 15.45 Izobraževalni program 17.00 Hrvaška danes 18.00 Kolo sreče 18.35 Besede, besede, besede 19.05 Hrvaška spominska knjiga 19.30 Dnevnik 20.15 Odprto 21.05 V osemdesetih sekundah okoli sveta, dokumentarni film 21.45 Pol ure kulture 22.20 Opazovalnica 22.50 Obdobje zarot, dokumentarna serija 22.50 Obdobje zarot 23.15 Poročila

HTV 2

14.20 TV koledar 14.30 Na težak način, ponovitev ameriškega filma 16.15 Otroški program 16.45 Živinorejec 17.35 S knjigo v glavo 17.50 Živalski planet 18.20 Moč denarja 18.35 Hugo 19.00 Županijska panorama 19.30 Dnevnik 20.10 Kviz 20.25 Dosjeji X, ameriška zf nanizanka 21.15 Poročila 21.30 Streljaj!, španski barvni film 23.20 Filmi Roberta Siodmaka: Polžaste stopnice, ameriški film

AVSTRIJA 1

5.00 ZOI '98: Alpsko smučanje, slalom (ž), prenos 2. teka; Biatlon, 4 x 7,5 km (ž); Hitrostno drsanje, 1000 m (ž), prenos; Alpsko smučanje, slalom (ž), posnetek 12.05 Otroški program 14.50 Dr. Quinnova 15.40 Zvezdne steze 16.25 Obalna straža 17.15 Vsi pod isto streho 18.05 Roseanne 18.30 ZOI: Olimpijski studio 19.30 Čas v sliki 20.15 Komisar Rex, nemška kriminalistična serija 21.05 Dosjeji X, Misli skrivnostnega kadilca 21.50 Outer limits - neznana dimenzija, kanadsko-ameriška zf serija 22.40 One, zabavna magazinska oddaja 23.05 Umetnine, magazin 0.35 Šport: Tenis, matchball, vrhunci teniških turnirjev preteklega tedna 0.50 ZOI 98: Olimpijski studio 1.00 Teki, 30 km (ž), prosti slog, prenos 1.30 Alpsko smučanje, veleslalom (ž), prenos 1. teka; Nordijska kombinacija, Tek: 4 x 5 km, ekipno, prenos

AVSTRIJA 2

6.05 Videostrani 7.30 Vreme 9.00 Čas v sliki 9.05 Zadnji bodo prvi, nemška melodrama 10.35 Drzni in lepi 11.20 Zvezna dežela danes 11.50 Vreme 12.00 Čas v sliki 12.05 Milijonsko kolo 12.30 Na prizorišču 13.00 Čas v sliki 13.10 Ljuba družina 13.55 Lipova ulica 14.30 Umor, je napisala 15.20 Drzni in lepi 16.00 Srečanje - zvezna dežela danes 17.00 Čas v sliki 17.05 Dobrodošla, Avstrija 18.50 Kuharski mojstri 18.59 Zvezna dežela danes 19.30 Čas v sliki 19.53 Vreme 20.02 Pogledi od strani 20.15 Moj najljubši napev - 10 let, oddaja narodno-zabavne glasbe 21.05 Vse je valček, pâregled opernih plesov 21.50 Dunajski operni ples, nadaljevanje prenosa 22.40 Čas v sliki 23.00 Dunajski operni ples, nadaljevanje prenosa 0.00 Čas v sliki 0.30 Noro zaljubljena 0.50 Roseanne, ponovitev 1.20 Dobrodošla, Avstrija 2.50Pogledi od strani, ponovitev 2.55 Molly in Gina, ponovitev ameriške kriminalke 4.25 Dobrodošla, Avstrija

TELE-TV KRANJ

... Videostrani 19.00 Gorenjska televizija danes 19.05 Priporočamo: EPP blok - 1 19.10 Poročila Gorenjske 679 19.25 Iz tiska: Gorenjski glas jutri 19.30 TV prodaja 20.00 Naj spot tedna 20.05 Priporočamo: EPP blok - 2 20.10 S kolesom vzdolž Himalaje, 3. del 20.30 Tanja Zajc - Župan iz studia Gorenjske televizije 21.10 Poročila Gorenjske 679 21.25 Priporočamo: EPP blok - 3 21.30 Skrivnost je v človeku - vodi: Iva Žigon (v živo; pokličite po teleofnu 33 11 56) 22.10 Ali so krive ceste ali vozniki? (reportaža) 22.40 iz tiska: Gorenjski glas jutri 22.45 Poročila Gorenjske 679 23.10 TV prodaja 23.40 Odpovedni spot programa Gorenjske televizije ... Videostrani
SODELUJTE V KONTAKTNIH ODDAJAH TELE-TV KRANJ - POKLIČITE PO TELEFONU: 33 11 56! PRIDRŽUJEMO SI PRAVICO DO SPREMEMBE PROGRAMA.

LOKA TV

20.00 Napovednik 20.01 Spot tedna 20.05 Oglasi 20.10 To trapasto življenje, n anizanka, ponovitev 21.00 Scena - kontaktna glasbena oddaja - gostje Kiki band in še kdo 22.30 Iz produkcije ZLTV - studio Signal, ponovitev

TV ŽELEZNIKI

VIDEOSTRANI TV Železniki preko COMPUTER od 17. do 19. ure ob glasbeni podlagi Radia Žiri. VIDEOSTRANI TV Železniki preko VCR ob 18., 19.15 in 21. uri.
19.00 Aktualno v občini Železniki 20.00 Odrska predstava

ATM TV KR. GORA

... Videostrani 18.10 Testna slika 18.15 Napovednik dnevnega programa 18.16 EPP blok 18.20 Šolska košarkarska liga 19.10 Risanke 19.15 Videostrani 20.00 Finalni turir v odbojki za dijake srednjih šol, ponovitev 20.25 Satelitski program Deutsche Welle 22.00 Videostrani

TV ŠIŠKA

... Videostrani 19.50 Napoved sporeda 20.00 Telemarket ... Telemarket ... Napoved sporeda ... Videostrani

IMPULZ KAMNIK

10.00 Video strani 19.00 TV prodaja 19.05 Otroški program 19.30 Kronika, ponovitev 20.00 Top spot 20.05 Glasbeni mix 20.30 Videomeh 21.30 Film 23.00 Top spot 23.05 Nočne videostrani

RA KRANJ

5.30 Začetek programa, uvodna napoved 5.50 EPP 6.50 EPP 7.00 RS - druga jutranja kronika 7.20 Čestitka presenečenja 7.40 Pregled dnevnega tiska 7.50 EPP 8.20 Oziramo se 8.30 Hov, ne znam domov 8.40 Pregled tiska 8.45 Radio Capris 8.50 EPP 9.00 Gorenjska včeraj, danes 9.20 Tema dneva: Krediti pri novi Ljubljanski banki 9.50 EPP 10.20 Prešernovo gledališče 10.40 Informacije o zaposlovanju 10.50 EPP 11.00 Nagradno vprašanje 11.15 OI v Naganu: Dnevni rezultati 11.30 Kviz radia Kranj 11.50 EPP 12.30 Osmrtnice, zahvale 12.40 Novinarski prispevek 12.50 EPP 13.00 Pesem tedna 13.20 Novinarski prispevek 13.50 EPP 14.00 Gorenjska danes 14.30 Planinsko športni kotiček 14.50 EPP 15.00 Napovednik 15.25 EPP 15.30 Dogodki in odmevi RS 16.00 EPP 16.20 Nagradno vprašanje 16.50 EPP 17.00 Čez pregrade do Merkurjeve nagrade 18.20 Music machin 18.50 EPP 19.30 Večerni program - Parnas 24.00 Zaključek programa Radia Kranj

R TRŽIČ

Oddajamo od 10.00 do 19. ure na 88,9 in 95,0 Mhz UKV.
Prvi del programa, **do 11:30,** namenjamo **uporabnim informacijam in zanimivostim.** Ob **pol dvanajstih** se bo prvič oglasila **terenska ekipa.** Nekaj bomo povedali **o ponudbi smučišč,** pa tudi **pustnega časa** ne bomo pozabili. Med oglašanji ekipe bo **ob 11:50** rubrika **Halo OKC; ob 13:00** pa **osrednja poročila.** Nadaljevali bomo z **lokalno informativno oddajo ob 15:30, z obvestili** ob **16:10,** poročila radia **Deutsche welle** pa bodo na sporedu ob **16:30.** Ob 16:50 bo sledila oddaja **Tudi drugje je lepo, 17:30** pa je čas, ko zaplešemo **Pod kozolcem.** Ob 18:50 pokukamo še v uredništvo časopisa, ki ga ravnokar prebirate.

R TRIGLAV

00.00 Nočni glasbeni program 5.30 Dobro jutro vam vošči Lojze Jug 6.00 Razmere na cestah 6.05 Pogovor s poslušalci in poslušalkami 6.45 Vreme (Robert Bohinc) 7.00 Druga jutranja kronika 7.30 Halo, porodnišnica 8.00 Kronika OKC - zadnjih 24 ur 8.30 Telegraf 10.00 Gibljive slike - Kino Železar 10.30 Novice 11.00 Podjetniški CIK CAK Jesenice 12.00 BBC novice, obvestila, osmrtnice 12.30 Olimpijski komite Slovenije - Šport za vse 13.55 Popevka tedna 14.30 Popoldanski telegraf 14.50 Akcija Moj zdravnik - kontaktna oddaja 15.30 Dogodki in odmevi 16.15 Obvestila, osmrtnice 16.30 Domače novice 17.00 Mavrica: Jeseniški pesnik Valentin Cundrič slavi 60-letnico 18.00 Tednik - Občina Radovljica - gost v studiu odgovarja na vaša vprašanja 18.30 Pogled v jutrišnji dan 18.55 Jutri na Radiu Triglav 19.00 Glas Amerike 19.15 Voščila 19.30 Zaključek programa

R SORA

5.30 Prav jutranja kronika RA Slovenija 5.40 Napoved programa 6.00 Dogodki danes - jutri 6.15 Naš jutranji gost 6.30 Noč ima svojo moč 6.40 Naš zgodovinski spomin 6.50 Pregled tiska 7.00 Druga jutranja kronika 8.00 Dogodki danes - jutri 9.00 Ponovitev jutranjega pogovora 9.50 Nasvet za kosilo 10.00 Dogodki danes, jutri 11.00 Vprašanja in pobude 12.00 BBC - novice 12.50 Osmrtnice 13.00 Igra besed 14.30 Brezplačni mali oglasi 15.00 Dogodki danes - jutri 15.30 RA Slovenija 16.30 Obrtniki sebi in vam 17.00 Novice 17.30 Od svečke do volana 19.00 Vandranje s harmoniko 20.00 Nočni glasbeni program RA Sora

R RGL

KRIM: 100,2 MHz - ŠANCE: 99,5 MHz - LJUBLJANA: 105,1 MHz
6.00 Jutranji program 6.50 Otroški radio 7.05 Snežne razmere na smučiščih 7.35 Vreme 7.50 Anketa 8.50 Misel dneva 10.00 Kam danes v Ljubljani 10.30 Tema dneva 11.30 Uganka RGL 12.00 BBC novice 13.30 Planinski svet 14.00 Pasji radio 16.00 Črna kronika 17.30 Kultura 18.25 Film 18.45 Vreme 19.00 Poslovni barometer 1.45 Ljubezen, erotika, seks, pornografija

R OGNJIŠČE

5.00 Jutranji program 6.45 Duhovna misel, svetnik dneva 7.10 Bim - bam - bom 7.30 Poročila 8.00 Jutranja tema - mnenja poslušalcev o pereči temi tekočega tedna - klic v živo 8.30 Dop. inf. oddaja 9.00 Planinska oddaja 10.15 Odkrivajmo domovino in svet - turistična oddaja, predstavitev turističnih agencij 10.40 Turistični pehar - pregled ostale turistične ponudbe 12.00 Zvonjenje 13.00 Izobraževalna oddaja 15.00 Popoldanska informativna oddaja 16.05 Naši poslušalci čestitajo in pozdravljajo 17.15 Iz glasbenega sveta: predstavljamo priljubljene glasbenike: Te domače viže (iz sveta zabavne glasbe) 18.30 Večerna informativna oddaja 19.00 Radio Glas Amerike 20.15 Radio Vatikan 20.35 Iz Mohorjeve skrinje 21.20 Klasična glasba oz. Izza kulis opere 22.00 Poročila 22.30 Nočni glasbeni program

radio triglav
96 MHz

KINO

RADOVLJICA - LINHARTOVA DVORANA epska drama TITANIK ob 18.30 uri **BLED** epska drama TITANIK ob 20. uri

Gora '98

Skoki na umetnem snegu

Komenda, 12. februarja - Po nočnih skokih trojk minulo soboto, bo v nedeljo na Gori pri Komendi tudi tradicionalno tekmovanje v skokih.

Prizadevni organizatorji in člani skakalnega komiteja z Gore pri Komendi so že minulo soboto zvečer na skakalnici z umetnim snegom pripravili tradicionalne skoke trojk. Takrat se je pomerilo 18 trojk, predvsem iz spodnjega dela Gorenjske. Najdlje, 21,5 metra, je skočil Andrej Marin, najboljša pa je bila trojka Mejnik, d.o.o., z Gore. Osrednje tradicionalno tekmovanje, kjer bo tudi letos med glavnimi pokrovitelji Gorenjski glas, pa bo v nedeljo, 15. februarja, ob 13. uri. Tokrat se bodo na skakalnici s poznanimi meritvami, ko prireditelji k vsakemu skoku dodajo še ničlo (0), pomerili tekmovalci iz različnih krajev Gorenjske, pričakujejo pa jih tudi iz ljubljanskega konca in z onkraj Trojan. Prijave bodo sprejemali pred tekmovanjem v Hramu Gorjan in uro pred začetkom tekme na prireditvenem prostoru. • **A. Ž.**

Gorenjski glas - Več kot časopis

Prvi koncert bo v Sv. Duhu

Kranj, 12. februarja - Zdaj je že skoraj zatrdno in zagotovo odločeno, da bo prvi od najmanj treh spomladansko-materinskih koncertov, ki ste nam jih predlagali, v dvorani domu v Sv. Duhu.

Potem ko smo dobili povabilo in predlog, smo se pred dnevi pogovarjali s tajnikom krajevne skupnosti Sv. Duh Markom Prosenom. Dogovorili smo, da se bodo v krajevni skupnosti pogovorili, da bi koncert pripravili že konec tega meseca oziroma v soboto, 28. februarja. Za zdaj kaže, da bo prireditev ob 19.30, dokončno pa bo odločeno, ali koncert bo, ta teden. Zato, upamo, da bomo že prihodnji teden lahko napovedali, da koncert zagotovo bo in tudi podrobnosti, kdo bo nastopil. Že zdaj pa lahko obljubimo, da bo srečanje z domačini in obiskovalci od drugod zanimivo in veselo.

Drugi spomladanski koncert pa bo že marca. Želijo si ga in nas vabijo v goste z glasbenimi skupinami oziroma programom spet v Bohinjsko Češnjico, kjer smo bili zadnjikrat skupaj na prireditvi Veselo v novo leto. Takrat je bilo zares veselo in prepričani smo, da bo tako tudi marca. Dogovarjamo se, da bo srečanje v dvorani v Bohinjski Češnjici 7. marca. Seveda pa bomo podrobno tako o koncertu v Sv. Duhu, kot v Bohinjski Češnjici še zelo podrobno pisali.

Še vedno pa nam lahko predlagate oziroma nas povabite v še kakšen kraj na Gorenjskem. Pokličite nas po telefonu na številko 064/223-111 ali pa pošljite povabilo na dopisnici na nalsov: Gorenjski glas - Več kot časopis, p.p. 124, 4001 Kranj. In ne pozabite pripisati tudi vašega naslova (zaradi žrebanja).

A. Žalar

News PUB

Maistrov trg 6 , Kranj

*Tako, kot smo najavili in obljubili že v prejšnji številki se je v našem lokalu **News Pubu,** skupaj z gosti, zabavala voditeljica plesne šole **Bolero. Janja Pušel Klun,** ki je do nedavnega vodila oddajo **Lepota telesa,** ki se rola na komercialni televiziji z imenom **Kanal A.** Simpatična dama nam je zaupala, da se bo oddaja še vedno pripravljala z enakim konceptom, resnične pa so govorice, da iščejo drugo voditeljico oddaje. Janja se bo pa še bolj posvetila svoji najljubši dejavnosti -plesu.*

*V prijetnem lokalčku **News Pub** na Maistrovem trgu pa se pripravlja vse polno presenečen za naše goste. POZOR! Pri nas se ne zadovoljimo z malenkostmi oziroma, kdor je z malim zadovoljen, ta velikega vreden ni! Medtem ko ste drugje pogoščeni (seveda ne povsod) z "Veselimi uricami", tako da se posebne pijače nudijo po nižji ceni, smo se mi odločili kar za **"VESELI TEDEN"!***

*Od ponedeljka, 16., do nedelje, 22. februarja, boste v našem lokalu prišli na svoj račun vsi ljubitelji izbornega uvoženega piva. Pivo **Kilkenny** in temni **Guinness** po izredno nizki promocijski ceni.*

Malo točeno (0,3l) za 250 sit in pol litra enako žlahtne pijače za 300 sit, bo možno dobiti samo v News Pubu v prihajajočem tednu.

*Uspešen nastop so nam pripravili tudi ustvarjalci iz glasbene skupine **4 FUN** s pevko **KARMEN.** Predstavili so nam njihov novi CD, nakar je v splošno navdušenje publike pevka Karmen, v živo, brez glasbe, zapela en super dober komad.*

*Pripravlja se tudi velika promocijsko-reklamna akcija **Illy kava&News Pub.** Družinsko podjetje **Illy** iz Trsta ima že 125-letno tradicijo in je zagotovo No. 1. med mešanicami za ekspres kavo. V **News Pubu** se bo prihodnji teden začela odvijati edinstvena nagradna akcija za naše goste, o pravilih te akcije pa bomo kaj več razkrili prihodnjič*

Na svidenje v News Pubu na Maistrovem trgu.

Janja je the best!

SMITHWICK & SONS KILKENNY TRADITIONAL 1710 SPECIAL ALE
KILKENNY IRISH BEER FROM GUINNESS
ST. FRANCIS ABBEY BREWERY

13.2. PETEK — BEST OF THE BEST — new clothing present — Soul&Funk, Rap, Pop-Rock

14.2. SOBOTA — 100 BPM NIGHT — Best DJ's playin' 4h set - 18h-22h

15.2. NEDELJA — SOUNDTRACK — Music from movies & adversing & DJ Kinozaver

Naj, Naj, Naj bo na Sovodnju

Dobimo se na prireditvi prihodnjo nedeljo

Tokrat bodo prireditelji skupaj z Gorenjskim glasom člani Društva upokojencev Sovodenj.

Kranj, 12. februarja - V krajevni skupnosti Sovodenj je bilo že do zdaj kar nekaj razlogov oziroma dogodkov, da smo se z njimi na Sovodnju, nič manj pogosto pa tudi na Ermanovcu, srečali. Naš zadnji obisk v tem kraju v občini Gorenja vas - Poljane je bil, ko so v kulturnem društvu v nedeljo praznovali 50-letnico.

No, zdaj pa smo se odločili, da uresničimo že večkrat načrtovano oziroma sporočeno povabilo. Tokrat se nam bodo na Naj, Naj, Naj prireditvi pridružili prizadevni prireditelji iz Društva upokojencev s tajnico Žinko Slabe. Tudi šolarje iz domače šole bomo povabili in seveda še koga, saj na Sovodnju ne manjka zanimivosti, ki jih lahko imenujemo Naj, Naj, Naj. Bolj podrobno bomo seveda naše srečanje še predstavili prihodnji teden v Gorenjskem glasu. Tokrat povejmo le to, da bo veselo in da se bomo v dvorani na Sovodnju dobili ob 15. uri. • **A. Žalar**

Šenčurski Godlarji in Gorenjski glas

Zares velika pustna povorka

Na pustno soboto se bodo najprej predstavili v Kranju, v nedeljo pa v Šenčurju.

Šenčur, 12. februarja - Šenčurski godlarji so zagnani, da je kaj. Kompozicija sestavljena iz 15 vagonov je že skoraj gotova in v teh dneh že pogled na še ne dokončane in prazne vozove vzbuja številne domislice. Zares zanimivo, veselo in pustnemu času všečno in primerno bo.

V soboto bo povorka v Kranju ob 10.30 in potem krenila naprej skozi Hrastje, Prebačevo, Trboje in skozi Voklo do Šenčurja. V nedeljo, 22. februarja, pa bo povorka krenila opoldne izpred gostilne Gorjanc v Hotemažah skozi Tupaliče do Olševka in nato skozi Luže do Šenčurja. V Šenčurju bodo igrali Fantje z vasi, program pa bo povezoval Marjan Roblek - Matevž. Popoldne bo seveda potem zabava v Domu krajanov.

Pustovanje bodo člani društva Godlarji sklenili v torek s pustnim kresovanjem na koncu Beleharjeve ulice, v sredo pa bo javna upepelitev pred gostilno Pr' Jož.

Poleg občin Šenčur in Kranj ter Gorenjskega glasa so prireditev podprli Mesarstvo Gašperlin, Bizjak Slavko , Geoset, d.o.o., G bar, Parketarstvo Pavlič, Vidmar Peter, Trgovina Klasje, Trgovina Pajek, Kordež Zvone, Kmetijska trgovina Pilar, Orodjarstvo Vidmar, Lukež, Mizarstvo Šitar, Kovinska galanterija Čepin, KS Šenčur, Radio Sora, Orodjarstvo in kovinoplastika Kranj, Mali Marjan Moše, Amadeus bife Šenčur, Mesarija Arvaj Britof, Mesarija Čadež Visoko, Bilban Ciril kopiranje Kranj, Živila Naklo in Demant, d.o.o., Ljubljana. • **A. Ž.**

Februarja izbiramo GORENJKO/ GORENJCA meseca JANUARJA 1998

Mateji (in Ajdi) 41, Janezu 114 glasov

MATEJA in hčerkica AJDA VENGUST

JANEZ PRIMOŽIČ

Že celih pet let na Gorenjskem redno vsak mesec, z glasovanjem vsak teden, poteka NAJ-NAJ-NAJ akcija popularnosti pod naslovom "GORENJKA/GORENJEC MESECA". *V njej sodelujete bralke in bralci **Gorenjskega glasa,** poslušalke in poslušalci vseh **štirih gorenjskih radijskih hiš** ter gledalke in gledalci dveh televizij: **gorenjske kabelske TELE-TV Kranj in televizije ATM Kranjska Gora.***

*Cel mesec februar, do vključno sobote, 28. 2., poteka izbor GORENJKE/GORENJCA za mesec JANUAR 1998. Splošna glasovalna pravila: radijski poslušalci lahko **glasujete vsak petek** neposredno v radijskih kontaktnih oddajah: **že zjutraj pet minut čez osem na Radiu Kranj z moderatorko Lili KALAN; ob devetih na Radiu Triglav Jesenice z moderatorjem Petjem KOGOVŠKOM; zgodaj popoldan na Radiu Tržič z moderatorko Andrejo MEGLIČ; popoldan na Radiu Sora v oddaji, ki jo vodita Bojana PIVK ali Jože BRUS.** Seveda se občasno zgodi, da kdo od naštetih priljubljenih radijskih moderatork in moderatorjev v terminu za petkovo glasovanje nima "turnusa" in zato Vaše glasove v radijskih kontaktnih oddajah sem ter tja sprejema tudi kdo drug izmed gorenjskih radijk ali radijcev. V vsakem primeru bo Vaš glas skrbno zabeležen in bo prispeval h končnemu rezultatu. Televizijska glasovanja: **vsak petek** zvečer na gorenjski televiziji TELE-TV Kranj, ko v oddaji **Odprti ekran ob 20.10 uri** vaše glasove sprejema voditelj oddaje **Jure ŠINK;** v programu kranjskogorsko-jeseniške televizije **ATM Kranjska Gora** glasujete v kontaktni oddaji **vsak torek ob 18.20 uri,** oddajo vodi **Marsel GOMBOC.** Najbolj enostavno glasovanje, saj je možno kadarkoli v posameznem glasovalnem mesecu, pa je z dopisnico. **Na dopisnico vpišete enega od obeh predlogov za GORENJKO/ GORENJCA MESECA in** dopisnico pošljete na naš naslov: **GORENJSKI GLAS, p. p. 124, 4 001 Kranj.** Če boste vašo glasovnico oddali v pisarnah gorenjskih turističnih društev in agencij, s katerimi sodeluje Gorenjski glas, pa privarčujete tudi pri znamkah. Naši sodelavci so: **turistična društva Bled, Bohinj, Cerklje, Dovje-Mojstrana, Jesenice, Kranjska Gora, Radovljica, Škofja Loka in Tržič; turistični agenciji Meridian Jesenice in Veronika Kamnik.** Pravilo za običajne glasovalne kroge: vse Vaše glasove, ki jih oddate vsak teden do vključno srede, bomo pravočasno prejeli in upoštevali pri vmesnem tedenskem glasovalnem rezultatu. Glasove namreč preštevamo - in objavljamo začasne rezultate - vsak teden.*

Kratka predstavitev, koga predlagamo za GORENJKO/GORENJCA meseca JANUARJA 1998:

1/ mamica MATEJA in hčerkica AJDA VENGUST z Bleda, bodoči krajanki Brezovice pri Kropi - Ajda je bila rojena 1. januarja ob 9.20 uri v Splošni bolnici Jesenice in je prva letos rojena Gorenjka, in tudi pri Vengustovih je Ajda prvorojenka,

2/ JANEZ PRIMOŽIČ, iz Žiganje vasi, alpinist in gorski reševalec, po rodu iz Doline nad Tržičem; po zdrsu več kot pol kilometra v globino v steni Storžiča se je na pragu letošnjega leta Janez dejansko ponovno rodil.

Do včeraj smo že prejeli skupaj 155glasovnic iz štirih radijskih in dveh televizijskih glasovanj ter na dopisnicah na GORENJKO/GORENJCA MESECA JANUARJA 1998. Mamici MATERJI VENGUST in hčerkici AJDI ste namenili 41 glasov; JANEZU PRIMOŽIČU pa že 114 v prvem glasovalnem tednu.

*Izmed vseh glasovnic, prejetih v prvem februarskem glasovalnem krogu, smo jih deset izžrebali. Pet vrednostnih pisem po tisoč tolarjev prejmejo: **1. Silvana Kaltenekar, Oprešnikova 25, Kranj; 2. Milena Lunder, Bl. Dobrava 141, Bl. Dobrava; 3. Ferdo Novak, Pot na Zali Rovt 9, Tržič; 4. Miro Peršin, Šubljeva 20, Mengeš in 5. Tončka Rovtar, Kališe 7, Železniki.** Pet reklamnih Glasovih majic pa prejmejo: **1. Andraž Jaklin, Vilka Rožiča 7, Kamnik; 2. Vanja Terseglav, Blejska Dobrava 86/b, Bl. Dobrava; 3. Marta Cvek, Pot na Pilarno 2, Tržič; 4. Tatjana Švarc, Podlubnik 159, Škofja Loka in 5. Simona Potočnik, Sopotnica 9, Selca.***

NAGRADNA KRIŽANKA KINOPODJETJA KRANJ

KINOKRANJ

Pokrovitelj današnje križanke je KINO KRANJ, podjetje, ki v zadnjem času z izvrstnim programom polni svoje prenovljene dvorane. Izjemne užitke ob gledanju filmov obeta tudi program letošnjega filmskega gledališča, za katerega so karte že v prodaji.

Za današnjo križanko razpisujemo naslednje nagrade:

1. nagrada: vstopnica za dve osebi za ogled filmov v kinu Center in Storžič za 3 mesece
2. nagrada: 2 abonmajski vstopnici za FILMSKO GLEDALIŠČE
3. nagrada: 8 vstopnic za ogled filmov v kinu Center in Storžič
4. nagrada: 4 vstopnice za ogled iflmov v kinu Center in Storžič
5. in 6. nagrado prispeva Gorenjski glas.

Rešitve križanke (nagradno geslo, sestavljeno iz črk z oštevilčenih polj in vpisano v kupon iz križanke) pošljite na dopisnicah do srede, 25. februarja 1998, na Gorenjski glas, Zoisova 1, 4001 Kranj ali pa oddajte v turističnih društvih Bled, Bohinj, Cerklje, Dovje - Mojstrana, Jesenice, Kranjska Gora, Radovljica, Škofja Loka, Tržič ali v Turistični agenciji Meridian na Jesenicah, TA Veronika v Kamniku ali v Glasov nabiralnik v avli poslovne stavbe na Zoisovi ulici 1 v Kranju.

KINOPODJETJE KRANJ
4000 KRANJ
STRITARJEVA 1
tel.: 064/211-771

FILMSKO GLEDALIŠČE - 1. ciklus 1998

HUDIČEV ODVETNIK
(THE DEVIL'S ADVOCATE) amer. erot. thriller
Režija: Taylor Hackford, igrajo: Keanu Reeves, Al Pacino, Charlize Theron

SEDEM LET V TIBETU
(SEVEN YEARS IN TIBET)
amer. epska drama
Režija: Jean Jadques Annaud, igrajo: Brat Pitt, David Thewlis, B. D. Wong

BOLJE NE BO NIKOLI
(AS GOOD AS IT GETS)
amer. kom.
Režija: James L. Brooks, igrajo: Jack Nicholson, Helen Hunt, Greg Kinnear

ODPADNA POŠTA *(JUNK MAIL)*
norveška črna komedija
Režija: Pal Sletaune, igrajo: Robert Skjaerstad, Andrine Seatger

AMISTAD *(AMISTAD)*
amer. zgod. drama
Režija: Steven Spielberg, igrajo: Morgan Freeman, Migel Hawthorne, Anthony Hopkins

ZLOMLJEN GLAS *(HOLLOW REED)*
angl. nem. thriller
Režija: Angela Pope, igrajo: Martin Donovan, Joely Richardson, Ian Hart

KITAJSKA SKRINJICA *(CHINESE BOX)*
franc. jap. amer. ljubez. drama
Režija: Wayne Wang, igrajo: Jeremy Irons, Gong Li, Maggie Cheung

TRGOVCI *(CLERKS) amer. komedija*
Režija: Kevin Smith, igrajo: Brian O'Halloran, Jeff Anderson, Marilyn Ghigliotti

HAMLET *(HAMLET) angl. mr. tragedija*
Režija: Kenneth Branagh, igrajo: Keneth Branagh, Julie Christie, Billy Crysal, Gerard Depardieu

***KINO CENTER:** od 19. febr. do 17. aprila, vsak četrtek in petek ob 20. uri*
***KINO STORŽIČ:** od 21. febr. do 18. aprila, vsako soboto ob 20. uri*
***KINO ŽELEZAR:** od 23. febr. do 20. aprila, vsak ponedeljek ob 20. uri*
***KINO SORA ŠKOFJA LOKA:** od 3. marca do 28. aprila, vsak torek ob 20. uri*

Cena abonmajskih vstopnic: 4.000,00 SIT
Za študente in dijake: 3.500,00 SIT

KINOKRANJ

GORENJSKI GLAS | LAŽJE ODRSKO GLASBENO DELO | SATIRA | ILOVICA | KALCIJ | CESTNA PREVLEKA | GORENJSKI GLAS | MERA ZA ZLATO | PISATELJ CANKAR | ZIMSKO SREDSTVO

ČLOVEKU PODOBNA ŽIVAL | 4 | | | | | OCET | | | 14

PRIIMEK BOGINJE ATENE | | | 22 | | | IGRALKA GARDNER / VULKANSKO OTOČJE PRI ALASKI | | |

HERCE-GOVEC | | | | PRIPADNIK ŽUPNIJE | 10 | | | |

GRŠKA ČRKA / KRAJ V SRBIJI | | 16 | AFRIŠKA MRZLICA | PRIP. ALANOV / SL. PESNIK (JANEZ) | | | 7 | |

| | | | | 13 | | | | KRŠČANSKI PRAZNIK (MALI IN VELIKI) | NEUMNA ŽENSKA

| | | | | | | | ŠPORTNA NAPOVED / GLINASTA PIŠČAL | |

GORENJSKI GLAS | RIŽEVO ŽGANJE | FRNIKOLA | VISOKA KARTA | ZMIKAVTKA | OBMOČJE, PREDEL / JUDOV SIN | | 21 | | | | ALPINIST ČESEN | | | |

RUSKI SKLAD. LJADOV | | | | | | | KRILO RIM. KONJENICE / JUNAK ENEIDE | | | | DEDALOV SIN / SL. PISEC (TONE) | | | |

GRAFIČNO USTVAR-JANJE | | 2 | | | | | 26 | UMETNOST (LAT.) / PESNIK EROTIKE | | | | ARISTOTEL (LJUBK.) / JAPONSKI POLOTOK | | |

ANTON KOROŠEC | | | FR. FILOZOF (HIPOLYTE) / VESOLJSKO VOZILO | | | | | | AVTOR | | | | | 19 |

SL. SLIKAR (ANTON) | 15 | | | | | 17 | | | KRAJ V DALMACIJI | GR. OTOK / SEVERNO-AMERIŠKI INDIJANCI | | | | |

GORENJSKI GLAS | REBASTA TKANINA | ANDREJ CAPUDER / OGRAJEN PROSTOR OB HLEVU | | | VDOLBINA ZA SPRAVILO LESA | VRSTA JABOLK / BEOTIJEC | | | | | | | 3 | NASELJE PRI NOVI GORICI | MOLK

DVOJNA POTEZA PRI ŠAHU | | | 5 | | 20 | | INDIJANSKI ŠOTOR / SILICIJ | | | | | NEM. FIL. (GEORG) / NASELJE PRI MAVČIČA | | |

VZDEVEK EISEN-HOWERJA | 11 | | | DON KIKOTOV KONJ / OLEG VIDOV | | | | | | | | | TITAN / POKLON | |

LJUBLJ. ŽUPANJA (VIKA) | | | | | | | | 1 | MADŽ. LJUDSKI PLES / SOTESKA | 25 | | | | | 24

GLORIJA | | 18 | | | | SESTAVIL F. KALAN | ČEŠKI PESNIK JIRASEK | VEZNIK / AVSTR. PESNIK (RAINER | | | LUKA V JUŽNI ITALIJI / NADGLA-VIŠČE | | | |

TROPSKA PAPIGA | | | | POLITIK THALER / ZIDARSKA ŽLICA | | | 6 | |

KRMAR NA LADJI AR-GONAVTOV / BIRGIT NILSSON | | | | | | 9 | GALIJ / TV VODI-TELJICA (IDA) | |

| | | | | | 8 | | | | TOMAŽ LAJEVIC

| 23 | | | 12 | | ARTHUR (KRAJŠE) | | |

SODNI ZBOR | | | | | | OVRATNA RUTA | | |

KINOKRANJ

1	2	3	4	5	6	7	8	9	10
11	12	13	14	15	16	17	18	19	20
21	22	23	24	25	26				

Vaterpolisti so v soboto zaključili s prvim delom letošnjega državnega prvenstva

Z MISLIMI ŽE PRI REPREZENTANČNIH NASTOPIH

Največji cilj Vaterpolske zveze Slovenije je uvrstitev članske reprezentance v "B" prvenstvo Evrope - Triglav v državnem prvenstvu brez pravega tekmeca

Kranj, 13. februarja - Minulo soboto so vaterpolisti končali s prvim delom letošnjega državnega prvenstva. Nadaljevali ga bodo v sredo, 18. februarja, ko se bodo najboljša štiri moštva iz prvega dela (Triglav, Probanka Leasing, Koper in Tivoli) pomerila za razvrstitev od 1. do 4. mesta, ostala tri (Kokra, Kamnik in Mogota Ljubljana) pa za razvrstitev od 5. do 7. mesta. Misli naših najboljših vaterpolistov pa so te dni tudi že pri reprezentančnih nastopih, ki jih čakajo kmalu po končanem drugem delu državnega prvenstva.

Sicer pa so bili s prvim delom državnega prvenstva upravičeno najbolj zadovoljni v Kranju, v ekipi aktualnih državnih prvakov. "Mislim, da je Triglav po pričakovanju na prvem mestu prvenstva in to brez izgubljene točke, oziroma brez poraza. Rezultati pač govore o tem, da smo od tekmecev precej boljši. Razočaran sem nad igro Kopra in predvsem nad dogodki v Kopru (bazen!) igre ostalih pa so večino pričakovne," prvi trener ekipe Triglava in hkrati glavni trener slovenske reprezentance **Igor Štirn,** ki seveda napoveduje tudi nadaljevanje prvenstva, ki se bo začelo v sredo: "Tudi v drugem delu naj bi Triglav igral podobno kot v prvem, kar pomeni brez poraza. S tem bo zadržal tudi številko ena za končnico prvenstva. Probanka Leasing in Koper, morda pa tudi Tivoli, se bodo borili za drugo in tretje mesto, kajti četrto pomeni v polfinalu igranje z nami."

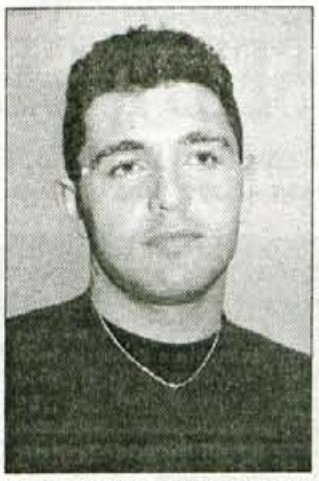

Trener Triglava in naše reprezentance Igor Štirn.

Kljub skorajšnjem nadaljevanju prvenstva pa tako igralci kot trener že razmišljajo o letošnjih reprezentančnih ciljih. Reprezentanca od lani ne bo veliko spremenjena. Pomladi jo čakata dva mednarodna turnirja, sredi maja pa bo v Kranju kvalifikacijki turnir za vstop v "B" prvenstvo Evrope, ki bo od 2. do 11. junija v Carigradu. "Zagotovo bodo kvalifikacije in "B" prvenstvo Evrope višek drugega dela letošnjega tekmovalnega ciklusa. Igralci Triglava, ki sestavljajo tudi večji del reprezentance, se za te nastope že pripravljajo, glavni del priprav pa bo konec marca, aprila in v začetku maja, ko se bomo udeležili tudi mednarodnega turnirja ISPOLO v Turčiji, pri nas v Kranju pa bo v začetku maja TRISTAR turnir. Vmes pa se bomo pripravljali tudi v tujini, predvsem na Hrvaškem. Na kvalifikacijah v Kranju se bomo skušali uvrstiti med štiri najboljše ekipe, saj nas ta uvrstitev tudi pelje naprej v Carigrad. Vmes bomo odigrali še končnico državnega prvenstva," načrtuje trener Igor Štirn.

• J.M., V.S.

ZA NASLOV MLADINSKIH PRVAKOV

Jutri in v nedeljo se bo šest moštev vaterpolistov v Kranju borilo za naslov slovenskega mladinskega prvaka za sezono 1997/98. Organizator tekmovanja je VK Triglav, ki tudi brani naslov iz pretekle sezone.

Poleg Triglavnov bodo nastopila še moštva Kokre, Probanke Leasing, Tivolija, Kamnika in Kopra. Prvenstvo se bo začelo jutri ob 8. uri zjutraj z mestnim derbijem med Triglavom in Kokro in se nadaljevalo vse do 21. ure ko bo zadnje srečanje med Tivolijem in Triglavom. V nedeljo ob 9. uri bo prva tekma med Koko in Koprom, razglasitev rezultatov pa bo predvidoma v nedeljo okoli 15. ure, ko bo znan tudi nov mladinski vaterpolski prvak.

V nedeljo bodo tudi tekme 5. kola državnega prvenstva v kategoriji do 15 let. Dve srečanji bosta tudi v Kranju. Ob 16. uri bosta igrali ekipi Triglava in Kamnika, ob 17. uri pa Kokre in Probanke Leasing.

KOŠARKA

TUDI VILFAN MED REKREATIVCI

Kranj, 13. februarja - V letošnji zimski rekreacijski košarkarski ligi v Kranju nastopa dvanajst ekip, ki so razdeljene v dve skupini. V A skupini nastopajo Praprot, Gringo, Video Oskar, Poni, Iskraemeco in Krvavec Meteor, v B skupini pa Viktorija, Sigma, A&D, Gotik, Golden eye in Detex. Do sedaj so odigrali že štiri kroge, na lestvici pa v skupini A vodi ekipa Praprot, za katero nastopa tudi naša košarkarska legenda Peter Vilfan (na zadnjem srečanju je dosegel kar 25 točk). V B skupini vodi ekipa Viktorije. Na lestvici strelcev je trenutno najboljši Peter Kravanja (Praprot).

• J.Marinček

NAMIZNI TENIS

POMEMBNA ZMAGA MERKURJEVK

Kranj, 12. februarja - Namiznoteniške igralke kranjskega Merkurja so bile spet uspešne. V dvorani v Stražišču so v zelo pomembnem srečanju za uvrstitev v končnco državnega prvenstva med štiri najboljše po zelo razburljivi igri premagale ekipo šampionke s 4:3. Spet sta odlično igrali **Polona Čehovin** in vse boljša **Katja Konečnik,** ki je v odločilnem srečanju z 2:0 premagala Sašo Sivec, Čehovinova pa je z 2:0 premagala kolegico iz reprezentančnih vrst Heleno Halas. • **N. A.**

NAJBOLJŠI NA GORENJSKEM

Kranj, 12. februarja - NTK Merkur iz Kranja je bil organizator gorenjskega prvenstva za člane, dvojice in mešane dvojice. Nastopilo je 42 igralcev iz 4 klubov. V kategoriji moških je zmagal Polanšek (Križe), med ženskami Čehovinova (Merkur), med moškimi dvojicami Jazbec - Polanšek (Križe), med mešanimi dvojicami Jazbec - Grum (Križe) in med ženskimi dvojicami Čehovin - Konečnik (Merkur). • **J.R.**

ALPSKO SMUČANJE

NA SG V AVSTRIJI

Bled, 12. februarja -Minulo soboto je Smučarski klub Blejska Dobrava pripravil prvi letošnji superveleslalom za starejše in mlajše deklice in dečke. Tekmovanje, ki šteje za pokal Zavarovalnice Triglav, je bilo zaradi pomanjkanja snega izvedeno v Avstriji na smučišču Waissbriach. Med **starejšimi dečki** je zmagal Juš Gmajnar (BLE), pred Klemenom Puklom (BLD) in Gašperjem Vrhuncem (ŽEL). Pri **starejših deklicah** je bila prva Mojca Ferk (BLD), druga Katja Devetak (GOR), tretja pa Tamara Jalen (RAD). Med **mlajšimi dečkije** slavil Jan Škofic (RAD) pred Rokom Perkom (TRŽ) in Jernejem Velikajnom (BLD). Med **mlajšimi deklicami** je zmagala Urška Rabič (KRG) pred Urško Torkar (BLE) in Tjašo Vodan (TRG). • **V.S.**

Jeseniški judosti 5. v Udinah - Mladi jeseniški judoisti so nastopili na 3. mednarodnem judo turnirju Alpe - Adria v Udinah. Med 25 klubi iz Slovenije, Avstrije, Madžarske in Italije so ekipno zasedli odlično peto mesto. Med kadetinjami sta se izkazali Nina Koselj s 3. mestom in Vesna Birk s 1. mestom, med kadeti pa sta bila Jaka Kolbl in Nejc Kofler vsak v svoji kategoriji druga, Danijel Spasevski, Sebastjan Kokalj in Aleš Erjavec so bili v svojih kategorijah tretji, Anže Kokošinek pa je bil peti. Na turnirju je slavila ekipa judoistov Celja.

VABILA, PRIREDITVE

Lokostrelci za slovenski pokal - Lokostrelska zveza Slovenije in Lokostrelska sekcija pri Partizanu Škofja Loka sta jutri, 14. februarja, z začetkom ob 9. uri, organizatorja dvoranske lokostrelske tekme Fita indoor 18 m za slovenski pokal. Nastopali bodo lokostrelci v vseh kategorijah v stilih goli lok, olimpijski in compound, tekmovanje pa bo v športni dvorani na Podnu v Škofji Loki.

Skoki na Gorenji Savi in Pokljuki - SK Triglav prireja jutri, v soboto, z začetkom ob 11. uri, državno prvenstvo v smučarskih skokih za dečke do 13 let. Tekma bo na Gorenji Savi. Športno društvo Avgustin Gašperin iz Stare Fužine v Bohinju pa bo v nedeljo, 15. februarja, z začetkom ob 11. uri organizator tekmovanja v smučarskih skokih za dečke do 15 let.

Four tour na Krvavcu - Jutri in v nedeljo bo na Krvavcu serija tekmovanj Swatch Snowboard Fun Tour, ki je namenjena nelicenciranim tekmovalcem. Informacije po telefonu 350-250.

Partizanske smučine v Cerknem - Do 27. februarja se je moč prijaviti za nastop v veleslalomu oziroma tekmu na 22. spominski smučarski tekmi "Partizanske smučine Cerkno 45".

Državno šahovsko prvenstvo - V hotelu Orel v Mariboru bo od danes do 26. februarja potekalo državno šahovsko prvenstvo in obenem 9. Pirčev memorial za moške in ženske. Jutri ob 10. uri bo tudi 23. redni občini zbor Šahovske zveze Slovenije. Tekmovanje bo 1. marca (rezervni termin 15. marec). Dodatne informacije dobite v Hotelu Cerkno 065 /17-420.

Ustanovna skupščina Športne zveze Škofja Loka -Iniciativni odbor za ustanovitev Športne zveze Škofja Loka, komisija za šport, vabijo vsa društva, ki se želijo vključiti v Športno zvezo na ustavnovno skupščino, ki bo v sredo, 18. februarja, z začetkom ob 18. uri v predavalnici OŠ Petra Kavčiča.

Živahno na kranjskem kegljišču - Jutri ob 16. uri bo ekipa Iskraemeca na domačem kegljišču gostila ekipo Rudarja iz Trbovelj, že ob 13. uri pa bo obračun ženskih ekip Triglav in Rudarja. Ob 9. uri dopoldne se bosta v II. državni ligi - zahod pomerili domača ekipa Log Steinela in Brest.

Odbojkarski spored - Jutri, v soboto, ob 20. uri se bodo Blejci v 1. A DOL v dvorani SGŠ v Radovljici pomerili z Gradis Mariborom, odbojkarji Termo Lubnika v 1.B DOL pa v dvorani Poden z ekipo Hoteli Simonov zaliv. Odbojkarice Špecerije Bled bodo v OŠ Bled ob 17. uri igrale s Kajuh Slovanom. V 2.DOL odbojkarji Astec Triglava ob 14. uri v ŠD Planina pričakujejo Bled II. V 3.DOL igrajo doma: - moški- Bohinj : Žirovnica (OŠ B. Bistrica ob 18. uri), Gostilna Jarm Kropa : Gimnazija Šiška (OŠ Lipnica ob 18. uri), - ženske - Bohinj : ŠD Mladi Jesenice (OŠ B.Bistrica ob 16. uri) in Mehanizmi Kropa : Bled II (OŠ Lipnica ob 16. uri). V nedeljo ob 10. uri je v ŠD Planina na sporedu turnir 2. kroga "A" lige dečkov. Ob domači ekipi Astec Triglava nastopajo še Mokronog, Simonov zaliv Izola in Kamnik. Prav tako ob 10. uri pa se bo začel v OŠ Lipnica turnir "A" lige deklic. Ob Mehanizmih Kropa nastopajo še dekleta HIT Nova Gorica, Bleda in TVP iz Novega mesta.

Košarkarski spored - V 1.A SKL za moške ekipa Heliosa v soboto ob 19. uri v dvorani komunalnega centra v Domžalah gosti Kraški zidar. V 1.B moški SKL jutri ob 18. uri v dvorani GSŠ v Radovljici Gradbinc gosti Comet, Loka kava gostuje pri Kemoplastu v Šentjurju, Triglav pa pri Olimpiji - mladi. V SKL za ženske Odeja Marmor gostuje pri Iliriji.

Rokometni spored - V 1.B moški ligi bo gorenjski derbi v dvorani Poden v Škofji Loki, kjer se bosta jutri ob 20. uri pomerili ekipi Škofje Loke in Chio Besnice. Ekipa Preddvor Gradbinca bo jutri ob 20. uri gostila Veliko Nedeljo. V 2. ligi bo ekipa Radovljice ob 15.30 gostila Mokerc, Sava pa ob 18. uri ekipo Grče Kočevje. V 2. ligi za ženske bo ekipa Škofje Loke v nedeljo ob 16. uri v dvorani na Podnu gostila Ilirsko Bistrico, ekipa Save pa odhaja v Novo mesto. • **V.S.**

ATLETIKA

PIONIRKA PRESENETILA STAREJŠE MLADINKE

Kranj - Na državnem dvoranskem prvenstvu za starejše mladinke in mladince, ki je bil minulo soboto v Ljubljani, bi skorajda prišlo do prvorazrednega presenečenja.

Mlada atletinja kranjskega Triglava, pionirka **Tina Murn** iz Škofje Loke, je v teku na 60 metrov premagala vse starejše mladinke z izjemo ene. Z odličnim časom 7,81 sekunde je zasedla drugo mesto in le za tri stotinke zaostala za zmagovalko. Tina ima v letošnji zimski sezoni obetavno serijo: druga je bila na državnem pionirskem prvenstvu, prva med mlajšimi mladinkami in zdaj še druga med starejšimi. Edino zmago za Triglav je dosegel **Rožle Prezelj** v skoku v višino (210). V skoku v daljino sta se izkazali še pionirki **Eva Sedej** (515) in **Špela Voršič** (512 - osebni rekord). Hkrati z državnim prvenstvom je bil tudi pionirski miting, na katerem pa so se **Špela Voršič, Eva Sedej, Eva Prezelj in Polona Ahčin** v teku na 60 metrov razvrstile od tretjega do sedmega mesta.

Še tri kolajne z državnih prvenstev

Na državnem prvenstvu v metih za starejše mladinke in mladince ter za pionirke in pionirje - bilo je v nedeljo v Kopru - je zastopstvo kranjskega Triglava osvojilo tri kolajne. Pionirka **Eva Sedej** je bila druga v metu kopja (36,22), starejši mladinec **Edi Okič** drugi v metu diska (39,05), njegov klubski kolega **Denis Zadnikar** pa v isti disciplini tretji (37,78). Poglejmo še nekaj boljših uvrstitev in rezultatov! Pionirka **Tjaša Ovniček** je bila četrta v metu krogle (10,14), starejši mladinec **Mitja Ančik** četrti v metu diska (37,36), Edi Okič peti v metu krogle (13,95), **Maja Breže** pa četrta v metu diska (29,88). • **C. Z.**

UMNIKOVA BLIZU ŠEST METROV

Kranj, 13. februrarja - Atletinji **Marcela Umnik in Tina Čarman** sta v soboto nastopili na mednarodnem atletskem mitingu v Muenchnu. Umnikova je bila v skoku v daljino peta z rezultatom 5,94 metra, Čarmanova pa v isti disciplini deveta (5,46) in v teku na 60 metrov z ovirami šesta (9,24). • **C.Z.**

HOKEJ

DVE IZENAČENI TEKMI

Sredi tedna je odstopil prvi trener HK Bled Sašo Košir

Kranj, Bled, 13. februarja - Minuli torek so redno kolo drugega dela hokejskega prvenstva odigrala le moštva v B skupini. V Kranju je ekipa **Triglava** gostila Protonavto in po vodstvu 3:1 zapravila priložnost za zmago. Pet minut pred koncem so namreč domači še vodili, ko pa so se že veselili zmage, so gostje v pičlih dveh minutah trikrat zadeli in v Maribor odnesli obe točki. Končni rezultat je bil namreč nato 3:4 (0:1, 1:0, 2:3).

Tudi tekma med HDK Bled in HIT Casinojem na Bledu je bila precej izenačena, saj so igralci HIT Casinoja Kranjska Gora zmagali le za gol. Rezultat je bil enak kot v Kranju, 3:4 (1:2, 1:2, 1:0).

Konec tedna tekem v državnem prvenstvu ne bo, saj so reprezentantje na Danskem, novo kolo v A in B skupini pa bo na sporedu v torek, 17. februarja. Na trenerski klopi HK Bled pa ne bo več prvega trenerja **Saša Koširja,** ki je sredi tedna po nesporazumu z vodstvom kluba odstopil. Ekipo bo tako sedaj treniral in vodil njegov pomočnik **Andrej Vidmar,** v klubu pa še vedno upajo na vrnitev Finskega strokovnjaka Savoleinnena, ki naj bi ekipi pomagal v zadnjem delu prvenstva. • **V.S.**

TURNIR NARAŠČAJNIKOV

Kranj, 13. februarja - Hokejski klub Triglav bo jutri, 14. februarja, organizator sedaj že tradicionalnega mednarodnega turnirja hokejskih naraščajnikov, selekcij hokejskih šol. Na turnirju bodo sodelovale ekipe celovškega KAC - ja, zagrebškega Medveščaka, ljubljanske Olimpije, jeseniškega Acronija in dve domači moštvi Triglava.

Turnir, katerega glavni pokrovitelj je otroška trgovina Beneton iz Kranja, se bo začel ob 8. uri zjutraj, ob 10. uri pa bo slavnostna otvoritev, ko bo mlade in njihove spremljevalce pozdravil župan mestne občine Kranj Vitomir Gros. Tekme bodo nato potekle do predvidoma 14.30 ure, nato pa bo sledila razglasitev rezultatov s podelitvijo pokalov in kolajn. • **V.S.**

ŠAH

V VODSTVU STARI MAYR

Kranj, 12. februarja - V šahovski ligi kranjske regije so moštva odigrala 4. krog. Liga je vse bolj izenačena in zanimiva, tokrat pa sta najbolj presenetili ekipi Čirč in Vodovodnega stolpa, ki sta po enkrat premagali vodilni moštvi lige Stari Mayr in Primskovo. Glavni favorit, moštvo Save, je bilo prosto. Po 4. krogih tako vodi ekipa Stari Mayr z 11 točkami pred Primskovim in Savo z 10 točkami. • **V.S.**

GORENJCI NA OLIMPIJSKIH IGRAH V NAGANU

Spored na olimpiadi od danes do torka

ZGODOVINSKI NASTOP ROMANA PERKA

Težave s sneženjem in slabim vremenom v Naganu se nadaljujejo in vremenoslovci tudi ta konec tedna napovedujejo slabo vreme. To naj bi se izboljšalo šele v začetku drugega tedna.

Tako sta včeraj odpadla moški smuk in moški kombinacijski smuk, ne ve pa se tudi, ali bodo lahko pripravili za danes načrtovan moški superveleslalom. Jutri, v soboto, naj bi bil po urniku na sporedu ženski smuk, nastopili pa naj bi tudi dve naši tekmovalki, Škofjeločanka **Špela Bračun** in Vrhničanka Mojca Suhadolc. Kombinacijski smuk za ženske naj bi bil na sporedu v nedeljo, kombinacijski slalom pa v torek, 17. februarja. Nato, v sredo, naj bi prvič nastopili tudi smučarji v tehničnih disciplinah.

Prav gotovo pa bo "zgodovinski" nastop na olimpijskih igrah nastop našega edinega nordijskega kombinatorca **Romana Perka**, saj Slovenci kot najboljši rezultat iz olimpijskih iger še vedno beležimo rezultat Toneta Razingerja iz daljnega leta 1948, ko je bil 24. Po poročilih z Japonske je Roman iz dneva v dan v boljši skakalni in tekaški formi, v skokih pa naj bi se po sporedu izkazal že danes ponoči. Jutri bo na sporedu še tek.

Smučarje skakalce nova preizkušnja, tokrat na 120-metrski skakalnici čaka v nedeljo, 15. februarja, moštvena tekma pa bo v torek, 17. februarja.

Tudi biatlonci imajo pred seboj še precej programa. Tako bodo v nedeljo ponoči dekleta nastopala v šprintu na 7,5-kilometrski progi, v torek, 17. februarja, pa bodo na krajši progi nastopili tudi moški. Ob koncu olimpijskih nastopov oboje čaka še nastop v štafetah, dekleta 19. februarja in fante 21. februarja. • **V.S.**

Naši zadnji olimpijci bodo proti Japonski odpotovali v nedeljo

MIKLAVC NE GRE LE NA OGLEDE

Škofja Loka, 13. februarja - Naši smučarji in smučarke v tehničnih disciplinah so te dni še vadili doma, večina pa je včeraj odpotovala proti olimpijskim prizoriščem. Zadnji gredo na pot slalomska specialista Ljubljančan Matjaž Vrhovnik, Dorfarčan Andrej Miklavc in serviser Ivo Peternel iz Škofje Loke.

Andrej Miklavc in Ivo Peternel sta bila v začetku tedna tudi gosta Smučarskega kluba Alpetour v Škofji Loki, katerega člana sta, poleg obeh pa je spomine na nastope na olimpijskih igrah in drugih največjih tekmovanjih obujal tudi nekdanji olimpijec Boris Strel.

"Zagotovo je nastop na olimpijskih igrah največji cilj vsakega športnika in tudi sam sem na njih nastopal že dvakrat, najprej v Albertvillu, nato pa še v Lillehammerju. Tako "olimpijsko vzdušje" poznam, vendar zato občutki pred novim nastopom na olimpijskih igrah niso nič drugačni, kot so bili prejšnjič. Razlika je le v tem, da se letos počutim bolj zrelega in bolj sposobnega, da na igrah dosežem tudi res dober rezultat," je povedal še ne 28-letni smučar **Andrej Miklavc** iz Dorfarij, ki ima v svoji "smučarski zgodovini" tudi že zmago v svetovnem pokalu iz Park Cityja 96, na olimpijskih igrah pa ima 17. mesto iz Albertvila in 10. iz Lillehammerja - vse seveda v slalomu.

Spodbudo za uspešen nastop je Andreju dajal tudi naš nekdanji smučar **Boris Strel,** ki je tudi dvakrat nastopal na olimpijskih igrah, kot je povedal, pa mnogi nekdanji športniki, s katerimi se pogovarja sedaj še vedno zatrjujejo, da so bile najboljše zimske olimpijske igre do sedaj organizirane v Sarajevu. Tam je bilo vzdušje res sproščeno in olimpijci so se počutili kot velika družina. Na večini ostalih prizorišč pa ni tako, saj so športniki "razdrobljeni" po različnih krajih, velikokrat celo več deset in sto kilometrov oddaljenih od prizorišč tekmovanj.

Srečno pot so Andreju Miklavcu (že prej pa "svoji" Špeli Bračun in Nataši Bokal) zaželeli tudi predsednik SK Alpetour Janez Dekleva, predsednik OO Pokala Loka Janez Šter in mladi Alpetourovi smučarji. • **V. Stanovnik, foto: G. Šinik**

Po šestih dneh olimpijskih nastopov Slovenci (Gorenjci) še nimamo medalje, imamo pa nekaj odličnih uvrstitev

PETERKA ŠESTI, GLOBOČNIK ENAJSTI

Do danes ima najboljšo uvrstitev še vedno Križanka Andreja Grašič, ki je v ponedeljek osvojila odlično peto mesto - Smola in odstop Polone Zupan

Kranj, 13. februarja - Kljub težavam, zlasti na smučiščih, kjer ima vreme največjo vlogo, so do včeraj podelili že precej medalj, največ pa jih imajo trenutno Nemci, saj so njihovi športniki osvojila kar tri zlata, štiri srebrna in štiri bronasta odličja. Največ najžlahtejših medalj imajo trenutno Rusi, kar štiri, po uspešnosti pa sledijo: Norvežani, Finci, Japonci, Američani, Kanadčani in Nizozemci. Zlato medaljo pa je v sredo moral vrniti olimpijski zmagovalec v deskanju (veleslalom) Kanadčan Ross Rebagliati, potem ko so mu pri kontroli dopinga v urinu našli preveč marihuane. Kanadčani so se na ukrep pritožili.

Polona Zupan je z novo pričesko vzbujala precej zanimanja, a na tekmi ni imela sreče.

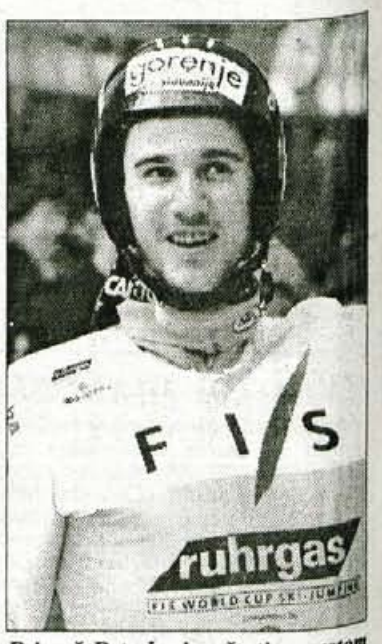

Primož Peterka je s šestim mestom na mali skakalnici dokazal, da tudi v nedeljo sodi med favorite.

Naši športniki zaenkrat na zmagovalnih stopničkah še niso stali, kljub temu pa so dosegli nekaj dobrih uvrstitev. Po petem mestu naše najboljše biatlonke Andreje Grašič na 15-kilometrski progi, so se nato v sredo izkazali tudi naši biatlonci, zlasti **Tržičan Tomaž Globočnik,** ki je z 11. mestom na 20-kilometrski preizkušnji dosegel tudi naš najboljši rezultat v tej disciplini na zimskih olimpijskih igrah do sedaj. Dobro je šlo tudi Sašu Grajfu, ki je bil na koncu 25., žal pa sta za boljšo uvrstitev prevečkrat zgrešila tarči Janez Ožbolt in Gorjan Tomaž Žemva, ki sta bila 58. oziroma 61. Tomaž je zgrešil kar 8-krat! Olimpijski prvak pa je postal Norvežan Harvard Hanevold.

V sredo so na prvi olimpijski tekmi nastopili tudi smučarji skakalci, na 90-metrski skakalnici pa je bil najuspešnejši Finec Janni Soininen, ki je ugnal japonskega favorita Kazujošija Funakija. Tudi naš šampion **Primož Peterka** se je izkazal, saj je pristal na odličnem šestem mestu. Slabše je šlo ostalim našim, saj je bil Vrhovnik 38., Žonta 39., **Blejc Urban Franc pa 42.**

Žal po načrtih ni šlo naši najboljši deskarki **Poloni Zupan iz Nakla,** ki je v prvi torkovi veleslalomski vožnji naredila napako in pristala na 15. mestu, v drugo pa je morala s proge. Olimpijska prvakinja je postala Francozinja Karine Ruby.

Tudi naši specialistki za hitre discipline **Škofjeločanka Špela Bračun** in Vrhničanka Mojca Suhadolc s svojim prvim nastopom nista bili najbolj zadovoljni. Špela je namreč v sredinem superveleslalomu osvojila 30. mesto, Mojca pa je bila 24. Sicer pa je olimpijska prvakinja v superveleslalomu postala Američanka Picabo Street.

V torek so v Hakubi uspeli izvesti tudi moški kombinacijski slalom. Najbolje je šlo Mariju Reiterju in Lasseju Kjusu, ki imata tudi največ možnosti za kombinacijsko zmago, naši pa so bili slabi, saj sta Mariborčan Peter Pen in **Mojstrančan Aleš Brezavšček** na 13. oz. 14. mestu za vidnejšo uvrstitev preveč zaostala, **Jeseničan Jernej Koblar** pa je odstopil že v prvi vožnji. • **V.S.**

Peto mesto Andreje Grašič in enajsto mesto Tomaža Globočnika dajeta našim biatloncem dodatnih moči

TOMAŽEV DOPING JE LJUBEZEN

Tako malce v šali razmišlja Matjaž Globočnik, brat našega najboljšega biatlonca Tržičana Tomaža Globočnika, ki ga je pred odhodom na olimpijske igre zaprosil za poročno pričo - Konkurenca v biatlonu je huda, večina pa res "dozori" šele okoli tridesetega leta

Tržič, 13. februarja - "Ko je Tomaž pred odhodom na olimpijske igre doma povedal, da se aprila namerava poročiti, smo bili kar malce "zmedeni", saj je vsem jasno, da nastop v tako garaškem športu, kot je 20-kilometrska biatlonska preizkušnja, zahteva celega človeka in veliko zbranosti. Kot kaže pa je bila zaljubljenost za Tomaža na tekmi še večja spodbuda," pravi Matjaž Globočnik, starejši Tomažev brat, nekdaj smučar, sedaj pa s podjetjem VRH eden najbolj poznanih proizvajalcev kakovostnih oblačil za alpiniste in rekreativce.

Še ne 26-letni Tržičan Tomaž Globočnik je svojo športno pot začel kot smučar tekač, nato pa se je "preselil" med biatlonce in kmalu doživel prve uspehe. Iz leta v leto v hujši svetovni konkurenci je bil do sedaj njegov najboljši posamični rezultat v svetovnem pokalu dvakrat šesto mesto (Osrblie 96 na 20 km in Oberhof 97 na 10 km) ter nekaj uvrstitev med deseterico s štafeto, s tokratim uspehom, enajstim mestom na svoji prvi olimpiadi v Naganu, pa je potrdil napovedi biatlonskih strokovnjakov, da njegov čas šele prihaja.

Tomaž Globočnik je z 11. mestom še kako upravičil svoj nastop na olimpijskih igrah.

"Ob hudi konkrenci vzhodnjakov iz bivše Sovjetske zveze, ki so najmočnejši v "vzdržljivostnih" športih in tudi v sicer hudi konkurenci, ko je treba biti dober tekač in strelec, je seveda Tomažev rezultat izvrsten, je pa tudi dokaz, da se v našem biatlonu res dobro dela. Sedaj mislim, da je najpomembneje, da fantje vztrajajo, saj je sedanja generacija res izredna in škoda bi bilo, če bi fantje sedaj odnehali, kot so naprimer nekateri tekači, ko so bili ravno na poti do dobrih rezultatov. Res je težko, garanja je v tem športu veliko, toda sedaj je treba vztrajati in nadaljevati. Le to lahko prinese še boljše rezultate," pravi Matjaž Globočnik, ki je kar malce "na trnih" čakal prvi bratov nastop na Japonskem: "V zadnjem času je bil Tomaž precej zaljubljen, saj je v Škofji Loki našel svojo izbranko Andrejo, sicer tudi športnico, tekačico. Malce smo zato dvomili, kako bo z njegovo zbranostjo na tekmah, vendar kaže, da je ljubezen pač vedno nekaj dobrega.....," v šali razmišlja Matjaž, ki je bil tudi vesel bratovega klica z Japonske: "Poklical je domov in povedal, da je pač presrečen, da je to zanj do sedaj najboljši rezultat, čeprav se je na svetovnem pokalu že uvrščal med deseterico. Vendar olimpijske igre so pač olimpijske igre in te so samo enkrat na štiri leta. Predvsem pa sem razumel, da sta tako za Tomaža kot ostale naše Andrejin ponedeljkov kot Tomažev sredin nastop pripomogla, da so si za naslednje dni postavili še višje cilje, mislim, da so dobili krila in da si kakšno dobro uvrstitev še obetajo," pravi Matjaž Globočnik, ki seveda vseskozi spodbuja bratovo ljubezen do športa. • **V. Stanovnik**

ZNIŽANJE
-30% od 22.330 SNOWBOARDI
-30% od 9.093 VEZI
-30% od 13.993 BOOTSI
-25% od 22.492 TRDI SNOWBOARD ČEVLJI
modeli 97/98
MIKE'S
SNOWBOARDS • MOUNTAINBIKES
PREŠERNOVA 2, KRANJ, TEL. 064 363-120

Vse kar želite izvedeti o sebi in svoji prihodnosti.
Zaupajte najboljšim!
Možnost osebnega obiska!
PREROK 090/41-29 090/42-38

SUPER PUNCE 090 44 38
MACARENA
24 UR
ODZIVNIK
ZGODBE LJUBEZNI 090 75 05

AKCIJA
TELEFON
LETA
NOKIA 8110i
PO NEVERJETNI CENI
64.222,00 SIT
(cene brez p.d.)

NOKIA 8110i

Cena velja pod pogoji akcije Mobitel d.d. "Ugodna Razmerja 3". Aparat je na voljo na vseh pooblaščenih prodajnih mestih v Sloveniji.

TELERAY d.o.o.,
Riharjeva 98, 1000 Ljubljana
Tel.061/334 073
faks 334 112

NOKIA
CONNECTING PEOPLE

Na podlagi prvega in drugega odstavka 18. člena zakona o javnih naročilih (Ur. l. RS, št. 24/97) objavljamo

JAVNI RAZPIS

za nakup starejšega stanovanja, hiše in kmetijsko-gospodarskih objektov na območju občine Cerklje

Predmet razpisa so starejša stanovanja, hiše in kmetijsko-gospodarski objekti, ki jih namerava Občina Cerklje odkupiti od pravnih in fizičnih oseb za stanovanjske namene.

Velikost stanovanja ali hiše s funkcionalnim zemljiščem ni omejena. Stanovanja oziroma hiše morajo biti locirana v občini Cerklje na Gorenjskem.

KUPOPRODAJNA POGODBA mora biti sklenjena najkasneje do 31. 12. 1998, primopredaja pa se izvrši v 3 mesecih po podpisu pogodbe, oziroma najkasneje do 1. 4. 1999.

Kupec bo ob podpisu pogodbe poravnal 70 % kupnine, 30 % kupnine pa v 8 (osmih) dneh po prevzemu stanovanja.

Vse stroške v zvezi s prodajo stanovanja plača prodajalec oziroma po dogovoru med pogodbeniki.

Ponudba mora vsebovati:
- firmo oziroma ime in naslov ponudnika
- ime, priimek in točen naslov lastnika stanovanja oziroma objekta
- podatke o velikosti, legi in opremljenosti stanovanja
- ponudbeno ceno stanovanja in cena funkcionalnega zemljišča
- rok izročitve praznega stanovanja ali objekta
- zemljiško knjižni izpisek lastnika stanovanja ali objekta

Ponudbe je treba poslati v 60 (šestdesetih) dneh po objavi razpisa v zaprtih ovojnicah na naslov: OBČINA CERKLJE, Ulica Franca Barleta 23, 4207 CERKLJE z oznako "PONUDBA - PRODAJA STANOVANJA".

Pri odločitvah bo poleg ponudbene cene in kakovosti stanovanja upoštevan rok izročitve praznega stanovanja. Na podlagi dogovora bo opravljen ogled stanovanja oziroma objektov.

Vse dodatne informacije v zvezi z razpisom lahko dobite po telefonu (064) 422-518.

Številka: 238-3/98
Datum: 10. 2. 1998

Župan
Franc Čebulj

PROTIM Ržišnik & Perc, d.o.o.
zaposli:

1. gradbenega tehnika - pripravnika

Pogoji: V. st. izobrazbe (gradbeni tehnik), izpit B kat., zaželeno poznavanje Excela in Worda.

Pisne prijave z dokazili sprejemamo na naš naslov: PROTIM Ržišnik & Perc, d.o.o., Šuceva 23, 4000 Kranj, p.p. 88.

http://www.rzisnik-perc.si

PROTIM
RŽIŠNIK & PERC

Iskra ERO
Iskra ERO, d.o.o.
Savska Loka 2,
4000 Kranj, Slovenija

K sodelovanju vabimo kandidatke za delo

POSLOVNE SEKRETARKE

v tajništvu glavnega direktorja

Pričakujemo:
- srednješolsko izobrazbo ustrezne smeri
- poznavanje programov za oblikovanje besedil in tabel na osebnem računalniku
- znanje angleškega ali nemškega jezika
- komunikativnost
- primeren odnos do dela z ljudmi

Prijave s kratkim življenjepisom in dokazili o izpolnjevanju pogojev pošljite v 8 dneh po objavi v časopisu na naslov: Iskra ERO, d.o.o., Savska loka 2, 4000 Kranj, splošno-kadrovsko in organizacijsko področje.

Z izbrano kandidatko bomo sklenili delovno razmerje za nedoločen čas, s polnim delovnim časom in trimesečnim poskusnim delom.

SLIKOPLESKARSTVO

TOMAŽ FERLAN, s.p.
Ob jezu 6, 4224 Gorenja vas
tel.: 064 681-593, mobitel: 0609 631-064

objavlja prosta dela in naloge

1. SLIKOPLESKAR
2. SLIKOPLESKAR - PRIPRAVNIK

Pogoji:
- tč. 1: ustrezna izobrazba in 2 leti delovnih izkušenj
- tč. 2.: končana šola ustrezne smeri z uspešno opravljenim zaključnim izpitom

S kandidatoma bomo sklenili delovno razmerje za nedoločen čas s polnim delovnim časom in 3-mesečnim poskusnim delom.

O izbiri bodo kandidati obveščeni v 15 dneh po končani objavi.

PREVC
PREVC TRGOVINA S POHIŠTVOM
DRAŽGOŠE 6, ŽELEZNIKI

Za salon pohištva v Dorfarjih razpisujemo naslednja prosta delovna mesta:

POSLOVNI SEKRETAR - RAČUNOVODJA
- višješolska izobrazba ekonomske smeri
- izkušnje iz računovodstva in finančnega poslovanja

POSLOVODJA SALONA
- srednješolska izobrazba komercialne smeri

PRODAJALEC
- srednješolska ali trgovska izobrazba

ŠOFER - SKLADIŠČNIK
- vozniško dovoljenje B in C kategorije

Pisne prijave pošljite do 23. 2. na naslov: Prevc, Dražgoše 6, 4228 Železniki.

NAJCENEJŠA DOSTAVA PIZZ, MALIC, KOSIL in VEČERIJ v Kranju

PIZZA EXPRES
tel.: 225-207
z izrezanim oglasom
150 SIT popusta
za vsako naročilo
Dostava, pon. - sob. od 8. do 24. ure med prazniki od 17. do 23. ure

PRIPOROČAMO
zrezke, kalamare, zelenjavni krožnik, pečenko, ocvrte osliče, špagete karbonaro, špagete z morskimi sadeži, solato s testeninami, sladice, pijačo...

PONUDBA MESECA:
PEČEN PIŠČANEC PO PTUJSKO
za 1400 SIT
3 SREDNJE PIZZE **za 1650 SIT**

PRIPOROČAMO PREDHODNA NAROČILA

AVTO KADIVEC
Šenčur, TEL.:064/418-000
NOVO
HITRI SERVISI, MENJAVA OLJA ZA VSE TIPE VOZIL
PAKET PRANJ 9+ENO PRANJE ZASTONJ
pon.-pet. od 8. do 18. ure, soboto od 8. do 16. ure, nedelja in prazniki od 8. do 13. ure
AVTOMATSKA AVTOPRALNICA-SESALEC
PRODAJA IN MENJAVA GUM ZA VSE TIPE VOZIL
SAVA, VREDESTEIN, DUNLOP, HANKOOK, NOKIA
CENTRIRANJE * AVTOOPTIKA

OBČINA ŽELEZNIKI

objavlja

JAVNI RAZPIS

zbiranje ponudb za izdelavo evidence stanja javnih cest in objektov na njih v občini Železniki

Evidenca stanja javnh cest in objektov na njih mora biti izdelana v skladu z novim Zakonom o javnih cestah.

Interesenti morajo ponudbe posredovati v SIT/km in sicer v dveh kategorijah:

a) izdelava evidenca stanja javne ceste in objektov na njej

b) obnova že izdelane evidence stanja javne ceste in objektov na njej (izdelane v letu 1997)

Rok izdelave je 31. 5. 1998.

Osnovni podatki:

Evidenco stanja javnih cest je potrebno izdelati za 150 km javnih cest, obstoječo evidenco stanja javnih cest pa je potrebno obnoviti za 70 km javnih cest.

Interesenti naj svoje pisne prijave pošljejo, v zaprti kuverti v 8 dneh po objavi razpisa, na naslov: Občina Železniki, Češnjica 48, 4228 Železniki, s pripisom "ponudba za evidenco JC".

Kandidati bodo o izbiri obveščeni v 10 dneh.

ALOJZIJ ČUFAR,
župan

JASNOVIDKA LEA s.p.
090 43 62
24 ur na dan, tudi prazniki
1min/156 SIT

lip bled
KAJ JE NOVEGA!
dostava in montaža vseh izdelkov
◆
ugodni kreditni pogoji
pri nakupu na 6 ali 12 mesecev
PESTRA IZBIRA:
notranja vrata SOFT LINE
◆
vhodna in garažna vrata
◆
spalnice, jedilnice in otroške sobe
iz masivnega lesa
Pričakujemo vas v salonih LIP-a na Bledu in Murski Soboti
Pokličite na tel. 064 795 230

GORENJSKI GLAS v nedeljo z vami na POSLOVNEM VALU

1. IRENA VRČKOVNIK: ZALJUBLJENA V PORTOROŽ
2. ZASAVCI: NIČ VEČ BOLERA
3. TOMAŽ PENGOV: OSTANI LEPA
4. TOM JONES: FOR MARIA
5. WES MONTGOMERY: TEQUILLA
6. ZLATA OGNJANOVIČ: NE ČAKAJ NA MAJ
7. LIDIJA KODRIČ: KAR Z DRUGO PLEŠI TWIST
8. LEO SAYER: I CAN'T STOP LOVING YOU
9. ZORAN PREDIN: ZARJAVELE TROBENTE
10. FRENK CENTA: OPROSTI MI
11. PETER LOVŠIN & VITEZI OBLOŽENE: JULITA
12. TIME: DA LI ZNAŠ DA TE VOLIM
13. LINDA RONSTADT: PERFIDIA
14. ALMA DE NOCHE: MAMA
15. THE MAMAS AND THE PAPAS: DREAM A LITTLE DREAM OF ME
16. MARILYN MONROE: THE RIVER OF NO RETURN
17. SHOWADDYWADDY: UNDER THE MOON OF LOVE
18. KINCADE: DREAMS ARE TEN A PENNY
19. JOSE REYES E LOS REYES: L'AMOUR D'UN JOUR
20. WHITNEY HOUSTON: LOVER FOR LIFE
21. PATSY CLINE: WALKIN' AFTER MIDNIGHT
22. SOUL ASYLUM: RUNAWAY TRAIN
23. TAMMY WYNETTE: WE SURE CAN LOVE EACH OTHER
24. WILLIE NELSON: ON THE ROAD AGAIN
25. ROY ORBISON: CALIFORNIA BLUE
26. LIMAHL: NEVERENDING STORY
27. MIRIAM MAKEBA: MALAISHA
28. RAFKO IRGOLIČ: MOJ ČRNI KONJ
29. TINA TURNER: STAND BY YOUR MAN
30. TRACEY ULLMAN: BREAKAWAY
31. THE MANHATAN TRANSFER: JAVA JIVE
32. PETER PAN: SREČA ŠE STANUJE TU
33. THE BEATLES: MICHELLE
34. THE BEATLES: DON'T LET ME DOWN
35. ELVIS PRESLEY: CRYING IN THE CHAPEL
36. NEIL DIAMOND: BEAUTIFUL NOISE
37. PAT BOONE: SPEEDY GONZALES
38. PERRY COMO: VAYA CON DIOS
39. NINA SIMONE: DON'T LET ME BE MISUNDERSTOOD
40. FRANK SINATRA & CARLY SIMON: GUES I'LL HANG MY TEARS OUT TO
41. RICHARD CLAYDERMAN: BALLADE POUR ADELINE
42. ANGELO BADALAMENTI: TWIN PEAKS
43. EL VEZ/GRACIASLAND: AZTLAN
44. PRO ARTE: NEMOJ DRAGA PLAKATI
45. MARTA ZORE: ŠE SI TU
46. MIŠO KOVAČ: PROPLAKAT ČE ZORA
47. JULIO IGLESIAS: MESSICO
48. JIM REEVES: YOU ARE MY LOVE
49. JIM: ADIOS AMIGO
50. NICK AND KYLIE: WHERE THE WILD ROSES GROW
51. STANKA KOVAČIČ: PRINESI MI ROŽE
52. OTO PESTNER & IRENA VRČKOVNIK: ODA LJUBEZNI
53. HELENA BLAGNE: BARCAROLA
54. TEREZA KESOVIJA: NJEŽNE STRUNE MANDOLINE/MLADOS
55. INDEXI: PREDAJ SE,SRCE
56. EMMYLOU HARRIS: TO DADDY
57. ČUKI: TA VLAK
58. JANE BIRKIN & SERGE GAINSBOURG: JE T'AIME MOI NON PLUS
59. FRANE MILČINSKI-JEŽEK: LJUBEZEN NAJ GRE VEDNO V CVET
60. MIA ŽNIDARIČ: A SI TI, AL NISI TI
61. M 4 M: LOLLYPOP BABY
62. AL BANO & ROMINA POWER: TU SOLDANTO TU (MI HAI FATTO
63. VITA MAVRIČ: PIGALE
64. KENNY ROGERS: RUEBEN JAMES
65. SMOKIE: MEXICAN GIRL
66. DOCTOR HOOK &THE MEDICINE SHOW: SILVIA'S MOTHER
67. MIRAN ZADNIK: ROSE ROSSE
68. JIMMY DEAN: BIG BAD JOHN
69. MIXED EMOTIONS: YOU WANT LOVE
70. RAY CHARLES: STILL CRAZY AFTER ALL THESE Y.
71. LENINGRAD COWBOYS: THOSE WERE THE DAYS
72. ALEKSANDER MEŽEK: SIVA POT
73. LENINGRAD COWBOYS: KATJUSHA
74. STYX: BOAT ON THE RIVER
75. JACKIE WILSON: REETE PETITE
76. PAUL ANKA: DIANA
77. EVERLY BROTHERS: BYE,BYE LOVE
78. THE ANIMALS: HOUSE OF THE RISING SUN
79. LOUIS PRIMA: BUONA SERA
80. THE PLATTERS: (YOU'VE GOT) THE MAGIC TOUCH
81. AL MARTINO: SPANISH EYES
82. TROGGS: WITH A GIRL LIKE YOU
83. DORIS DAY: WHATEVER WILL BE WILL BE
84. JOHNNY CASH: (GHOST) RIDERS IN THE SKY
85. RAY PETERSON: TELL LAURA I LOVE HER
86. HARRY BELAFONTE: ISLANDS IN THE SUN
87. ANNE MURRAY: NOBODY LOVES ME LIKE YOU
88. TOM JONES: LOVE ME TONIGHT
89. JO STAFFORD: JAMBALAYA
90. THE SEARCHERS: SWEETS FOR MY SWEET
91. VIC DANA: RED ROSES FOR A BLUE LADY
92. THE KINKS: LOLA
93. FRANKIE AVALON: YOU ARE MINE
94. TOTO CUTUGNO: TU SEI MIA
95. UB 40: CHERRY OH BABY
96. ROXETTE: LISTEN TO YOUR HEART
97. JOAN BAEZ: IMAGINE
98. SANTANA: SAMBA PA TI
99. YELLO: DRIVE/DRIVEN
100. TINA TURNER: I DON'T WANNA LOSE YOU
101. FLYING PICKETS: ONLY YOU
102. NAT KING COLE: GOODNIGHT IRENE
103. ELVIS PRESLEY: ARE YOU LONESOME TONIGHT
104. FRANK SINATRA: BLUE HAWAI
105. FLEETWOOD MAC: ALBATROSS
106. THE WALKER BROTHERS: THERE GOES MY BABY
107. VLADO KRESLIN+BELTINŠKA BANDA: VSI SO VENCI VEJLI
108. ANDREJ ŠIFRER: ZAGORSKI ZVONOVI
109. SHAKIN' STEVENS: OH JULIE
110. TOMAŽ DOMICELJ: KAM SO ŠLE VSE ROŽICE
111. ENGELBERT HUMPERDINCK: THE LAST WALTZ
112. JIVE BUNNY & THE MASTERMIXERS: CAN CAN YOU PARTY
113. HAWAII GUITAR: MARIA HELENA
114. LYNN ANDERSON: ROSE GARDEN
115. ELTON JOHN + LEONARD COHEN: BORN TO LOSE
116. RY COODER: THE GIRLS FROM TEXAS
117. JULIETTE GRECO: PARIS CANAILLE
118. EDITH PIAF: LES TROIS CLOCHES
119. LOU REED: I LOVE YOU, SUZANNE
120. FRANKIE LANE: STRANGE LADY IN TOWN
121. FRANCOISE HARDY: C'EST L'AMOUR AUQUEL JE PENSE
122. TACO: SOMEWHERE OVER THE RAINBOW 123. TOMMY ROE: DIZZY
124. SAILOR: GIRLS, GIRLS, GIRLS
125. NAZARETH: LOVE HURTS
126. FREDDIE MERCURY: THE GREAT PRETENDER
127. ROLLING STONES: LADY JANE
128. SARAGOSSA BAND: ZABADAK
129. SARAGOSSA BAND: MALAIKA
130. KRIS KRISTOFFERSON: HELP ME MAKE IT THROUGH THE...
131. SHA-NA-NA: A TEENAGER IN LOVE
132. PHYLLIS HYMAN: NO-ONE CAN LOVE YOU MORE
133. THE RUBETTES: SUGAR BABY LOVE
134. SANDIE SHAW: LONG LIVE LOVE
135. LOBO: I'D LOVE YOU TO WANT ME
136. PERCY SLEDGE: WHEN A MAN LOVES A WOMAN
137. GOOMBAY DANCE BAND: SUN OF JAMAICA
138. MARY WELLS: MY GUY
139. GILBERT BECAUD: NATHALIE
140. LOUIS ARMSTRONG: WHAT A WONDERFUL WORLD
141. MARLENE DIETRICH: KISSES SWEETER THAN WINE
142. ALBERT KING: HEARTBREAK HOTEL
143. MAURICE CHEVALIER: BON SOIR, GOODNIGHT CHERIE
144. SIMON & GARFUNKEL: EL CONDOR PASA (IF I COULD)
145. SHIRELLES: DEDICATED TO THE ONE I LOVE
146. ZORBA THE GREEK - SOUNDTRACK: ZORBA'S DANCE
147. DOCTOR ZHIVAGO - SOUNDTRACK: LARA'S THEME
148. IVICA ŠERFEZI - HIŠČA OB CEST STOJI
149. KRUNOSLAV SLABINAC - VIŠE NEČEŠ MOJA BITI
150. JOHNNY LOGAN - LONG LIE THE RIVERS
151. ANA GABRIEL - GUITARRA MIA
152. DUBROVAČKI TRUBADURI - DOK PALME NJIŠU GRANE
153. TONY CHRISTIE - AMARILLO
154. MAJDA SEPE - SIROTA
155. KORADO IN BRENDY - GOSPA, MOJ POKLON
156. TONY CHRISTIE - YOU ARE MY DARLING
157. MAJDA SEPE - SRCE JE CIGAN
158. BELE VRANE - PRESENEČENJA
159. VAGABUNDI - IZLET V RUSIJO
160. LAURA BRANIGAN - GLORIA

RADIJSKI SPREJEMNIK NARAVNAITE NA 88.4 MHz, ODPRITE GORENJSKI GLAS NA PRAVI STRANI IN POKLIČITE 061/30 25 26, TER SI IZBERITE SVOJO PESEM

☎ HALO - HALO GORENJSKI GLAS ☎ TEL.: 064/223 111

Naročilo za objavo sprejemamo *po telefonu 064/223-111, faksu 064/222-917 ali osebno na Zoisovi 1 v Kranju oz. po pošti - do 12.30. ure* **dan pred izidom** *Gorenjskega glasa! Cena oglasov in ponudb v rubriki:* **Izredno ugodna.**

AVTO ŠOLA B & B

DOBRA AVTO ŠOLA

MED TISTIMI, KI SE BOSTE UČILI VOŽNJE V AVTO ŠOLI B&B BOMO IZŽREBALI ŠTIRI DOBITNIKE GSM JANUS - MOTOROLA.

KRANJ, 22-55-22
RADOVLJICA
tel.: 714-960
JESENICE
tel.: 863-300

NAKUPOVALNI IZLETI Palmanova 18.2., Trst 10.3., Madžarska - Lenti 7.3., Madžarske toplice od 26.2. do 1.3., **Rozman, tel.: 064/715-249, Šenčur: 411-887**

AVTO ŠOLA ING. HUMAR Med številnimi kandidati, ki so pri nas uspešno opravili vozniški izpit je tudi **PRIMOŽ PETERKA.** Vabimo Vas, da se mu pridružite. Tečaji CPP potekajo vsak teden ob **ponedeljkih** ob 9. uri dopoldan in ob 18. uri popoldan. **Tel.: 311-035**

VILJEM TURIST, s.p. turistični prevozi oseb Nakupi: **Muenchen, Rosenheim, Freising** vsak ponedeljek in soboto, vsako sredo in petek **Palmanova, Portoquaro. Tel.: 451-542, GSM: 041/670-673**

NOVO - NOVO VILJEM TURIST s.p. turistični prevozi oseb **Nakupi:** Madžarska - četrtek, sobota in vsak drugi torek v mesecu; Nemčija - torek, petek; Italija - sreda. **Prijave vsak dan od 16. do 22. ure. Tel.: 451-542, GSM 041/670-673**

AVTOBUSNI PREVOZI DRINOVEC, 731-050 21.2. pustni karneval v Beljaku, 28.2. Lenti

REKREACIJSKO DRSANJE **BLED:** v času zimskih počitnic od 16. februarja do 1. marca 1998 vsak dan, dopoldan od 10. do 11.30 ure, popoldan od 16. do 17.30 ure; vstopnina - odrasli: 500 SIT, vstopnica - otroci do 10 let: 300 sit, izposoja drsalk 400 sit, brušenje drsalk 200 sit. **JESENICE Podmežakla:** sob., ned. 14. do 15.30. Vstopnina za otroke 200 SIT, odrasli 400 Sit. **Ljubljana - hala Tivoli,** tor., pet. od 20.30 do 22., sre., čet., sob. od 20. do 21.30, sob.., ned. od 10. do 11.30 in od 14. do 15.30., prazniki sobotni urnik. **VSTOPNINA:** odrasli od pon. do pet. 500 STI, sob., ned. in prazniki 550 SIT, otroci do 10. leta 350 SIT. **KRANJ:** sob. 15.30 . 17.00, ned. 15.30 -. 17.00 in 18. - 19.30. Cene: otroci do 7. leta 300 SIT, ostali 550 SIT.

GOSTIŠČE METKA Podljubelj 140, tel.: 59 086 **VABIMO VAS NA:** * poslovna kosila ali večerje * družinska kosila 3+1 GRATIS * družabna srečanja ob plesni glasbi

PETROL, d.d. HOTEL ŠPIK, Jezerci 21 4282 Gozd Martuljek - zanimivi počitniški paketi - šport in rekreacija **- v soboto, 21. 2. - pustovanje z ansamblom JEVŠEK** DOBRODOŠLI! **Tel.: 064 880 120, fax: 064 880 115**

SQUASH Vincarje 47, tel.: 620-986 NOVO v Škofji Loki. Šport DEMŠAR vas vabi na rekreacijsko igranje **SQUASHA.** Brezplačna izposoja loparjev. Cena: 900 do 1.200 SIT na uro.

ROLETARSTVO BOC Tel.: 061/341-252 Proizvajamo kole za vinograde in vrtove.

IZDELAVA KARNIS Tel.: 064/421-060 Po naročilu izdelujemo več vrst **PLASTIČNIH KARNIS. Dornik, Glinje 17, Cerklje, tel.: 421-060**

SMUČIŠČE STRAŽA pri BLEDU OBRATUJE **Čas obratovanja in cene:** - celodnevna odrasli od 9. do 16.30 ure 1.400.- SIT - dnevna otroci do 10 let od 9. do 16.30 ure 1.000.- SIT - dopoldanska od 9. do 12.30 ure 800.- SIT - popoldanska od 12. do 16.30 ure 900.- SIT - večerna od 17. do 20.00 ure 1.100.- SIT

V DOBRNI SE VEDNO NEKAJ DOGAJA
KONCERT Moškega pevskega zbora PD Dobrna. * petek, 20. februarja 1998, ob 20. uri, dvorana Zdraviliškega doma nastop folklorne skupine in seksteta Vigred PD Dobrna * sobota, 21. februarja 1998, ob 20. uri, restavracija hotela Dobrna **VELIKI PUSTNI PLES** * na pustno nedeljo, 22. februarja 1998, ob 14. uri Zdraviliški dom **PUSTNO RAJANJE ZA OTROKE** * na pustni torek, 24. februarja 1998, ob 20. uri Zdraviliški dom **PUSTNO RAJANJE.** Vstop je brezplačen. * Na pepelnično sredo, 25. februarja 1998, ob 14.30, center Dobrne TRADICIONALEN **POKOP PUSTA**

SRCE IN MASKA V trgovini ŠTORKLJA, Tavčarjeva 16, Kranj smo Vam pripravili * za **Valentinovo** različne kosmatince in srčke * za **pusta:** pustne kostime do 10 let, maske za vse starosti, pustne dodatke (barvice, zobe, trobeči jeziki, presenečenja...)

KOMPAS MTS, d.d. RESTAVRACIJA LJUBELJ V soboto, 21. 2., ob 20. uri, vas vabimo na veselo PUSTNO RAJANJE ob glasbi dua Bolero. Postregli vam bomo s pustnimi dobrotami in bogato nagradili najboljše maske. **Rezervacije na tel. št. 53-211.**

POČITNIŠKI SMUČARSKI TEČAJ Športna zveza bo v času zimskih počitnic organizirala prevozni smučarski tečaj na Pokljuki. **Tečaj bo od 23. do 27. 2. 1998.** Odhod avtobuso na Pokljuko bo vsak dan ob 8. uri izpred Športne zveze Kranj, povratek predvidoma ob 17. uri. **Cena tečaja:** 17.000 SIT. Prijave z vplačili sprejemamo do 20. 2. 1998. **Prijave in informacije:** 0609/641-073

OSTEOPOROZA **ULTRAZVOČNO MERJENJE MINERALNE KOSTNE GOSTOTE.** Splošna ambulanta Komenda. **Tel.: 061/842-201**

BORZA ZNANJA Delavska knjižnica Tivolska 30, Lj. tel.: (061) 13-22-178 e-mail: borza. znanja@spika, unistar.si Danes smo vam pripravili nekaj povpraševanj: - Poklicala nas je prijazna gospa, ki bi rada izvedela čim več o vzreji nojev in ovac. - Naša članica iz okolice Ljubljane želi pridobiti čim več informacij o JANEZ DAMASCENU DE J, uredniku časopisa Pisanice, ki je izhajal v prejšnjem stoletju. - Iščemo tudi nekoga, ki si našo članico iz Ljubljane naučil igrati na orglice. - In še eno glasbeno-računalniško iskanje znanja. Iščemo poznavalca in tudi računalniški program, s katerim si, v povezavi s syntesizerjem, olajšaš igranje na tem inštrumentu. Podrobnejše informacije so vam na voljo v ljubljanski Borzi znanja, ki je doma v Delavski knjižnici na Tivolski c. 30 v Ljubljani, pokličite nas lahko na tel. številko (061) 13 22 178 ali se osebno oglasite, kjer vas pričakujemo vsak delavnik med 8. in 15. uro, ob sredah pa do 17. ure.

HOKO - kombi prevozi tel. 53-876/57-757 IZLETI, POTOVANJA, NAKUPI - LENTI čet., sob. CELOVEC pon., pet., TRST, PALMANOVA, UDINE, TRBIŽ po dogovoru. Opravljamo tudi prevoze tovora in manjše selitve.

TRG KAJA LIKOZARJEVA 15 tel.: 331-353 **AKCIJA AKCIJA AKCIJA AKCIJA AKCIJA AKCIJA AKCIJA** POLO MAJICE matson - **5 % GOT. NAKUP** **OSTALA PONUDBA:** otr. trenirke, otr. parke, puloverji, hlače po ugodnih cenah. Možnost plačila na 2 čeka.

Nadaljevanje s 27. strani

Premiera v Predoslejah

Predosije - V Kulturnem domu v Predosljah bo gledališka skupina KUD Predosije jutri, v soboto, ob 19. uri premierno uprizorila komedijo Na tankem letu po literarni predlogi Marca Comolettija., v režiji Jožeta Fajfarja. Predstavo bodo ponovili še v nedeljo, 15. februarja, ob 18. uri.

Gostovanje komedije

Jezersko - Igralska skupina iz Preddvora bo jutri, v soboto v kulturnem domu zaigrala komedijo Vse za tebe, sosed moj. Komedijo bodo ponovili v nedeljo, 15. februarja, ob 19. uri v kulturnem domu v Cerkljah. Zadnjikrat pa bodo komedijo zaigrali 28. februarja v Lomu nad Tržičem.

Lepa čevljarka - zadnjič

Boh. Bistrica - V Domu Jože Ažmana bo jutri, v soboto, ob 20. uri Gledališče Boh. Bistrica še zadnjikrat zaigrala Lorcovo Lepo čevljarko.

Amaterji

Breznica - V dvorani na Breznici bo gledališče Aksa premierno uprizorilo glasbeno komedijo avtorja in režiserja Francija Tušarja Amaterji.

Musical Kosmata žaba

Tržič - V kinodvorani bo jutri, v soboto, ob 10. uri v okviru drugega otroškega abonmaja, ki ga organizira ZKO Tržič, na sporedu otroški musical Kosmata žaba v izvedbi Gledališča Tone Čufar Jesenice, režija Rado Mužan.

Janko in Metka

Jesenice - V Gledališču Tone Čufar bodo v nedeljo, 15. februarja, ob 10. uri v okviru Vaše naše matineje zaigrali znano pravljico Janko in Metka, ki so jo pripravili v Lutkovnem gledališču Glasbene mladine Jesenice. Prišla bosta tudi Mira in dedek. Vaša naša matineja bo istega dne tudi v kinu Bled in sicer ob 15.30.

Kosmata žaba

Jesenice - Jutri, v soboto, bo ob 10. uri v Gledališču Tone Čufar predstava za otroke - igrica Kosmata žaba.

Poročil se bom s svojo ženo

Blejska Dobrava - V dvorani kulturnega in gasilskega doma bodo danes, v petek, 13. februarja, ob 19.30 uri gostovali igralci dramske skupine KUD Josip Lavtižar iz Kranjske Gore. Predstavili se bodo z igro Poročil se bom s svojo ženo.

Amaterji

Breznica - Jutri, v soboto, ob 19. uri se bodo v kulturni dvorani na Breznici predstavili mladi igralci gledališča Aksa s komedijo Francija Tušarja Amaterji.

Pridi gola na večerjo

Bled - V Festivalni dvorani na Bledu bo danes ob 19. uri igra Pridi gola na večerjo.

Štirje letni časi

Brezje - V Domu krajanov na Brezjah bo v nedeljo, 15. februarja, ob 16. uri komedija Štirje letni časi. To bo zadnja predstava na domačem odru.

Kadar se utrga oblak

Preddvor - Člani dramske skupine KUD Pod lipo iz Adergasa bodo jutri, v soboto, ob 19.30 uri v dvorani Kulturnega doma v Preddvoru gostovali s slovensko dramo v treh dejanjih zgodovinarja in dramatika, Škofjeločana Joka Žigona Kadar se utrga oblak. V nedeljo, 15. februarja, pa bodo ob 18. uri z isto igro gostovali v dvorani Krekovega doma v Selcah.

Past za ščurke

Dovje - Člani igralske skupine Dovški oder bodo v soboto, 14. februarja, ob 19.30 uri v Kulturnem domu na Dovjem krstno uprizorili psihološki triler domačega avtorja Franceta Voge Past za Ščurke. Ponovitev bo v četrtek, 19. februarja, ob 19.30.

Obvestila

Občni zbor PGD Planina pod Golico

Planina pod Golico - Prostovoljno gasilsko društvo Planina pod Golico vabi na redni letni občni zbor, ki bo jutri, v soboto, ob 19. uri v Pri Betelu v Planini pod Golico. Po uradnem delu bo družabno srečanje.

Letna konferenca KD Naklo

Naklo - Kinološko društvo Naklo obvešča, da bo redna letna konferenca v petek, 13. februarja, ob 19. uri v Domu kulture v Naklem.

Razstave

Fotografske razstava

Škofja Loka - V Galeriji Fara bodo danes, v petek, ob 19. uri odprli razstavo fotografij avtorja Urbana Kandusa.

Valentinov večer

Domžale - V Kulturnem domu Domžale bo drevi (petek) ob 19.30 Valentinov večer s promocijo albuma Gorim pevke Katarine Habe z Big bendom Žabe in gosti. Sodelovala bo tudi plesna skupina Vivere. Prihodnji petek, 20. februarja, ob 19.30 pa bo v domu koncert mladih violončelistov Zdenke Kristl Marinčič s promocijo zgoščenke in notnih zbirk Igramo se. Konec meseca, 26. in 27. februarja, ob 19.30 bo v domu gostovalo Prešernovo gledališče Kranj s komedijo Takšni in drugačni.

LOŠKI ODER
ŠKOFJA LOKA

Danes, v petek, 13. 2., ob 19.30 uri Sam in Bella Spewack: NAŠI TRIJE ANGELI, komedija, režija: Matija Milčinski, za IZVEN
Jutri, v soboto, 14. 2., ob 10. uri PRAVLJICA O MEZINČKU, gostuje Gledališče za otroke CICIGLEJ, sobotna matineja, za IZVEN

Spodnji trg 14, 4220 Škofja Loka, tel./fax: (064) 620 850

MGL
MESTNO GLEDALIŠČE LJUBLJANSKO

Čopova 14, 1000 LJUBLJANA
tel.: 214-167, Maja Dokl
Danes, v petek, 13. 2., ob 19.30: **NORE BABE:** ABONMA K
Jutri, v soboto, 14. 2., ob 15.00: **DESETI RAČEK**
Komedija za velike in majhne otroke; izven in konto
Jutri, v soboto, 14. 2., ob 19.30: **NORE BABE;** izven in konto **(razprodano)**
ob 22.00: **BURJA V MEGLI; predstava zaradi bolezni odpade. Hvala za razumevanje!**
Ponedeljek, 16. 2., ob 19.30: **NORE BABE:** ABONMA E in izven
MALA SCENA MGL
Danes, 13. 2., ob 22.00: **KONTRABAS;** izven in konto
Igra: Slavko Cerjak. Naslednji ponovitvi **20. 2. in 21. 2.**
Mesečni program je na voljo pri blagajni MGL in na internetu **www.MGL.si21.com**
Vstopnice so v prodaji vsak delavnik od 14.00 do 17.00 ure ter od 17.30 do 19.30 ure in uro pred predstavo pri blagajni MGL. Tel.: 061/210-852.

Moja cesta gre v nizka polja,
ki spijo pod črno tišino gora,
tišina, težka tema nad menoj,
kot da sem zašel že od sveta...
(S. Kosovel)

BORUT KNOLL

27. 8. 1958 - 11. 2. 1998

Našel si svoj mir, nam pa pustil toplo misel nase.

Lučka, Špela in Barbara
Kranj, 12. februarja 1998

MALI OGLASI

☎ **223-444**

Oglas pod "ŠIFRO"

Za oglas objavljen pod "šifro" pošljete ali prinesete **pisne ponudbe** na Gorenjski glas, Zoisova 1, Kranj za šifro...!

APARATI STROJI

KMETOVALCI - AGROIZBIRA ČIRČE nudi ugodno rezervne dele za popravilo motorja na vašem traktorju, gume Barum, akumulatorje Vesna: 12 v 150 Ah - 18.990,00 SIT, zaganjač za UTB 16.120,00 SIT, oračalni sistem 220 SIP 27.990,00 SIT. Pokličite nas ali se oglasite na Smledniški 17, Kranj, ☎324-802 1431

Vilice za okrogle bale in palete, teleskop za dvojno dviganje, stroj za pranje krompirja, stroj za uničevanje krompirjeve cime in transportni trak, prodam. KOZINA,d.o.o., ☎328-238, 0609/652-285 2359

Prodam gradbeno dvigalo in varilni aparat 160/210 A. ☎725-459 3015

Igrice za Nintendo 64 prodam ali zamenjam. ☎53-556 3026

Prodam ELEKTROMOTOR 7,5 KW (večji špindel) in klimo za razrez lesa, fi 1000 mm. ☎491-420 2848

Ugodno prodam eno sezono rabljeno 2,5 KW termoakumulacijsko peč. ☎212-631 2854

Prodam Eolo puhalnik, brez motorja in bukova, gabrova drva. ☎431-390

Prodam KOMBAJN za krompir. Šenk, Hotemaže 4, Preddvor ☎431-315 2873

Prodam PLETILNI STROJ Singer Memomatik in AMC posodo. ☎76-741 2889

HIDROELEKTRARNA MALA, 27 KW, v obratovanju, prodam solastniški del. ☎802-116 2898

Podarim PEČ EMOCENTRAL in dva bojlerja. Švab, Alpska 1, Lesce 2904

ŠTEDILNIK kuppersbusch prodam. ☎324-459 2907

FOTOAPARAT KONICA z zoom objektivom, ugodno prodam. ☎324-459 2908

STATVE za ročno tkanje ugodno prodam. ☎224-264 2910

Prodam ZAMRZOVALNO SKRINJO, ugodno! ☎77-806 2928

Ugodno prodam MOTORKO znamke Wildcat, dolžina meča 40 cm. Cena 200 DEM. ☎58-681 2939

Prodam VISOKOTLAČNI BOJLER 10 l, za 3000 SIT. ☎66-783 2944

PRALNI STROJ Gorenje, obnovljen, prodam. ☎332-350 2945

Prodam nahrbtno MOTORNO ŠKROPILNICO Panonia. Cena 35000 SIT. Šmid, Dolenja vas 34, Selca 2972

OPEL RECORD KARAVAN FURGON l. 83, prodam. ☎874-201, zvečer

Prodam ročno slamoreznico in 180 litrski brzoparilnik. ☎471-726 2980

Prodam enoosni TRAKTOR Gorenje z mulčer kosilnico in nahrbtno motorno škropilnico. Jezerska c. 122, Kranj 2985

Prodam TRAKTOR TV 523 in bukovo OGLJE, 1800 kg. ☎696-050 2987

Prodam satelitsko anteno z dvojno glavo in dvema sprejemnikoma. ☎874-067 3010

Prodam PUHALNIK Grič, skoraj nov, in mešalec za mletje za prašiče. ☎421-414 2845

Ugodno prodam VILIČAR 1,5 t v dobrem stanju. ☎631-827 2640

Termoakumulacijsko peč 4 KW, nerabljeno, prodam. ☎801-869 3028

Prodam MLIN za mletje žita za živino. ☎641-015 3030

KALILNO PEČ, dve komori (1000 stop.C in 1350 stop. C), odlično ohranjena, prodam cena po dogovorou. ☎328-142 3042

Prodam ČISTILNI STROJ na paro z likalnikom, še v garanciji. ☎632-210 3044

TRIBRAZDNI OBRAČALNI PLUG lahke izvedbe in vrtavkasto brano 3 m prodam. Pipanova 40, Šenčur 3076

TRAKTOR T.V. 18 KM, 4x4 cena 2200 DEM, prodam. ☎731-253 3085

ETAŽNO CENTRALNO prodam zelo ugodno in kupim oljni gorilec do 10.000 SIT. ☎803-156 3089

Prodam motokultivator in 126 P, letnik 1987. ☎731-641 3091

Prodam TRAKTOR TORPEDO DEUTZ 75 ali 48, oba hidraulični volan, enojni pogon in kupim enoosno kiper prikolico. Žiganja vas, 31, Duplje 3095

Poceni prodam POMIVALNI STROJ Baunknef. ☎691-676 3150

Prodam MONITOR Bridge 14 inčni za 25 000 SIT, 12 mesecev garancije. Inf. na ☎451-661 po 17. uri 3204

ČESTITKE

DRAGI MAMI VALENTINI MLINAR iz Partizanske c. 44 v Kranju - želimo vse najlepše za god. VSI NJENI 3189

GLASBILA

Prodam ugodno trobento Wealtklang B, synthesizer Kawai FS J80. ☎78-408 2846

Prodam navadno KITARO za začetnike igranja. ☎718-664+ 3029

GR. MATERIAL

Stopnice - kovinske, lesene, kombinirane, zavite, okrogle, podstrešne, požarne - velika izbira iz uvoza. ☎064/806-026 752

Prodamo: LAMELNI IN KLASIČNI PARKET, LADIJSKI POD, SMREKOV OPAŽ. ☎064/471-193 2096

Klasični PARKET, bukov, javorjev, macesnev - zelo ugodno LAMELNI BUKOV PARKET prodam. ☎696-065 2836

Prodam smrekove PLOHE in COLARICE. ☎320-039 2850

OPAŽ - ladijski pod - brune. Smrekov, suh, I. klasa ali II. klasa. Vse z dostavo. ☎063/451-082 2867

Prodam OPEKO špičak, črne barve, izredne kvalitete. ☎211-732 2875

SNEGOLOVILCE rostfrei, ugodno prodam. ☎332-097 2915

OPEKA TRAJANKA, betonska, siva, zelo ugodno, prodam. ☎226-751, 041/662-552 2918

KERAMIKO za kmečko peč, prodam. ☎741-710 2930

1 m3 LENDAPORJA, debeline 2 cm, za izolacijo, prodam. ☎84-535 2940

Prodam DESKE 50x25 in letve za ostrešje. ☎731-125 2967

Kupim BETONSKE STEBRE za kozolec. ☎0609/650-034 2935

GARDEROBNO OMARO, ohranjeno, kupim. ☎78-879 3043

Otroški SEDEŽ za na kolo kupim. ☎431-813 3045

Kupim suha bukova DRVA. ☎58-149, po 19. uri 3059

Kupim žensko GORSKO KOLO z opremo in rabljene deske. ☎312-075 3079

Kupim late za kozolec. ☎311-725 3084

Kupim SENO. ☎061/824-107 3138

TRAKTOR, NAKLADALKO in BCS KOSILNICO kupim. ☎731-442 3198

Odkupujemo smrekovo in borovo HLODOVINO. ☎641-412 26461

LOKALI

V centru KRANJA oddamo 75 ali 100 m2 pisarniških prostorov v prvem nadstropju poslovne hiše. Najemnina: 12 DEM/m2. SVET NEPREMIČNINE, 330-112.

KRANJ- HRASTJE prodamo ali oddamo 2 HALI, 2X 390 m2 ena s C.K.. STANING 064 242 754

Prodamo v Kranju nove PROIZVODNE PROSTORE, skupaj 650 m2, od tega 420 m2 v pritličju. K3 KERN d.o.o. ☎221-353, 222-566 in fax 221-785 462

Prodamo Lesce - POSLOVNI OBJEKT v dveh, treh etažah, površina 1000 m2, cena 450 000 DEM. K3 KERN d.o.o. ☎221-353, 222-566 in fax 221-785 463

Oddamo Kranj: v 1. nadstr. poslovne hiše 35 m2 in 26 m2 za trgovino ali pisarne, v 1. nadstropju 50 m2 za pisarne ali trgovino. K3 KERN d.o.o., ☎221-353, 222-566 in fax 221-785 1039

Prodamo Kranj: v mestnem jedru 22 m2 POSLOVNIH PROSTOROV v 1. nadstr., za 35 000 DEM. K3 KERN d.o.o. ☎221-353, 222-566 in fax 221-785 2170

KRANJ KOKRICA v prizidku hiše trgovski lokal (68 m2+20 m2) s skladiščem in parkirišči, KRANJ cca 150 m2 pisarniških površin v I. nads. poslovne stavbe, PRODAMO KRANJ 60 m2 v pritličju in 60 m2 v I. nadstr. za proizvodno dejavnost na dobri lokaciji. DOM NEPREMIČNINE, 22-33-00, 0609/650-123 2314

KRANJ CENTER ugodno prodamo več poslovnih površin za mirno dejavnost v atriju meščanske hiše, cca 1000 DEM/m2, KRANJ CENTER v pritličju meščanske hiše prodamo NOV rgovski lokal, 70 m2, 1550 DEM/m2, KRANJ Primskovo, ob cesti pritličje hiše z garažo, skladiščem in parkirišči, 160.000 DEM, KRANJ Center, pritličje3 hiše cca 120 m2 + klet, za mirno dejavnost. DOM NEPREMIČNINE, 22-33-00, 0609/650-123 2315

ODDAMO KRANJ CENTER 22 m2/I za mirno dejavnost, 500 DEM/mes, željeno predplačilo, KRANJ Jelenov klanec manjši trg. lokal, cca 30 m2, 400 DEM/mes, poll, predplačilo, KRANJ Center več trgovskih lokalov in poslovnih površin za mirno dejavnost v maju 98, KRANJ Center v starejši hiši potrebni obnove cca 200 m2 za razne dejavnosti za 10 let, najemnina po dogovoru, ŠENČUR nov trgovski lokal z izložbo. DOM NEPREMIČNINE, 22-33-00, 0609/650-123 2316

RADOVLJICA prodamo posl. prostor v starem mestnem jedru Radovljice v izmeri 120 m2, cena pa je zelo zelo ugodna, 78000 DEM. MAKLER BLED 742-333 2416

Brezplačno dam v najem poslovni prostor v centru Moravskih Toplic agencijam ali podjetjem, ki se ukvarjajo s turizmom. Tel.: 069/48-646 in 069/26-434 od nedelje dalje.

RADOVLJICA oddamo v najem nove pisarniške prostore v izmeri 55 m2, najemnina znaša 15 DEM/m2. MAKLER BLED 742-333 2417

RADOVLJICA oddamo v najem prostore z uporabnim dovoljenjem za ordinacijo na odlični lokaciji v centru mesta, zelo primerno za zdravnika splošne prakse. MAKLER BLED 742-333 2418

LESCE, oddamo v najem trgovski lokal v pritličju poslovne stavbe v izmeri 40 m2, mesečna najmenina za m2 prostora 15 DEM, v isti zgradbi pa oddajamo tudi tri manjše pisarniške prostore v izmeri 17 m2, 18m2 in 10 m2 - najemnina prav tako znaša 15 DEM za m2 prostora. MAKLER BLED 742-333 2419

Prodamo nov GOSTINSKO -TURISTIČNI OBJEKT v Preddvoru nad jezerom na parceli 1000 m2 za 250.000 DEM, K 3 KERN, 221-353, 222-566 2736

POSLOVNE PROSTORE ODDAMO KRANJ Labore 67 m2/PR, pisarne, CK, tel., 600 DEM/mes. DOM NEPREMIČNINE, 22-33-00, 0609/650-123 2744

NAJAMEMO KRANJ najamemo 30 m2 pisarniških površin v hiši s CK, dostop z avtom obvezen. DOM NEPREMIČNINE, 22-33-00, 0609/650-123 2745

Prodam opremo za bife najboljšemu ponudniku. ☎411-280 2849

Najamem LOKAL 30-35 m2 primeren za trgovino v centru Kranja. ☎325-717 2865

V najem oddam 90 m2 skladiščnih ali delovnih prostorov, zelo ugodno. ☎461-039 2878

V okolici Tržiča oddam PROSTOR za obrt, skladišče ali pisarne. ☎57-841 2943

Prodam ŠANK za degustacije. ☎57-281 3020

Oddam v najem 40 m2 poslovnih prostorov Planina Kranj. ☎330-367 3081

Oddam prostor za skladišče, cca 100 m2, cena 2.5 DEM/m2, relacija Škofja Loka-Medvode. ☎061/611-132 3098

V Kranju oddam v najem opremljen in vpeljan frizerski salon. Tel.: 401-420 ali 227-014

RADOVLJICA - Prešernova ulica TRGOVSKI LOKAL opremljen za tekstilno dejavnost 25 m2 oddam ali prodam (telefon, sanitarije, priročno skladišče v lokalu, velika izložbena okna..)Cena po dogovoru. ☎712-500 3129

Kranj okolica, ODDAMO prostore, primerne za trgovino ali mirno dejavnost, skupno 130 m2, tel., CK, parkirni prostori. Mike & Com. 226-503 3181

Kranj Center ODDAMO VEČ POSLOVNIH PROSTOROV, primernih za pisarne, trgovino in podobno, v I. nad. in II. mansarda. Mike & Co. 226-503 3182

ODDAMO nov gostinski lokal, 130 m2, s teraso in parkingom. Mike & Co. 226-503 3183

KRANJ CENTER oddamo 75 m2 poslovnih prostorov v I. nad. Mike& Co. 226-503 3184

V KRANJU NAJAMEMO ALI KUPIMO več poslovnih prostorov v bližini občine. Mike &co. 226-503 3185

MOTORNA KOLESA

MOTORNO KOLO GSM Husquarna 250 kros, l.93/94, prodam. ☎041/691-189 2835

OBVESTILA

Nudimo vam najugodnejša potovanja v Indijo. ☎226-893 3004

Cesta na Rupo 45
4000 KRANJ
Tel.: 064/245-124
fax: 064/245-124

● V zalogi velika izbira **španskih** keramičnih ploščic priznanega proizvajalca **GRES DE NULES - KERABEN** (ISO 9001):
- keramične ploščice za kopalnice in kuhinje,
- visoko kvalitetne talne keramične ploščice (tudi za terase, balkone)
-keramična tla prihodnosti MARATHON - odpornost, pestrost, higieničnost, varnost in stil.

POPUSTI

● AKCIJSKE CENE IN VELIKA IZBIRA KOPALNIŠKEGA POHIŠTVA
● Nudimo vam tudi: - kadi, tuš kadi, pršne zaslone,
- enoročne mešalne baterije,
- okna, vrata ter vse vrste senčil,
- laminatne talne plošče ter stenske in stropne obloge.

Obiščite nas v našem razstavno-prodajnem salonu vsak dan od 8.00 do 19.00, v soboto od 8.00 do 12.00. VABLJENI!

radio triglav 96 MHz

URŠKA
več kot plesna šola
V Kranju, Škofji Loki Radovljici in na Jesenicah
Vpisuje začetnike in dobre plesalce
☎ 064/415-000

TECHNO
FOTO HI-FI VIDEO
ŠOLSKA UL. 2, ŠKOFJA LOKA
Tel.: 064/621-683, 624-181

VROČA CENA
EKSKLUZIVNA PONUDBA
AKCIJA
SONY

5 DISC

LBT-XB3 2X100 W
SAMO 76.899 SIT ~~80.748 SIT~~
LBT-XB5 2X210 W
SAMO 94.899 SIT ~~99.643 SIT~~

• CENA IN KVALITETA BREZ KONKURENCE •

- PRODAJA NA OBROKE
- GARANCIJA IN SERVIS ZAGOTOVLJENA
- DOSTAVA NA DOM IN MONTAŽA
- SERVIS TUDI DRUGE AKUSTIKE

LATE za kozolec in PONTE raznih dolžin prodam. ☎688-063 3022

Prodam suh smrekov OPAŽ, raznih debelin in širin. ☎641-207 3147

Suh, smrekov in borov OPAŽ ter ladijski pod različne dimenzije, ugodne cene, možnost dostave. ☎641-103 23020

IZOBRAŽEVANJE

Inštruiram nemščino in italijanščino. ☎621-234 2511

NEMŠČINA - tečaji za otroke, odrasle, poslovna konverzacija. Kranj, ŠVICARSKA ŠOLA S.P., ☎312-520 2991

Iščem inštruktorja za nemški jezik za srednjo šolo. ☎736-234 2999

Uspešno INŠTRUIRAMO matematiko, kemijo in angleščino za OŠ in SŠ. Pridemo tudi na dom. ☎326-199 3166

KUPIM

Odkupujemo starinsko pohišvo in ostale starinske predmete, nudimo tudi kvalitetne restavratorske usluge. ☎53-401 2305

ODKUPUJEMO smrekovo in borovo HLODOVINO ter celulozni les. ☎064/451-209, 041/665-360 2615

Kupim VRČ za mleko od 25 - 40 l. ☎421-120 2941

V okolici Škofje Loke najamem ali kupim ČEBELNJAK z najmanj 30 panjev, sončna stran. ☎634-298 2881

Kupim SMREKOVO HLODOVINO in LES na panju. ☎720-140 Andrej 2885

Suh žagan les bukve, smreke in bora prodam ter KUPIM tračno žago in vrtalko. ☎682-643 2903

Prešernovo gledališče Kranj

Glavni trg 6,
4000 Kranj
tel.: 064/222-681
Blagajna:
vsak delavnik od 10. do 12. ure ob sobotah od 9. do 10.30 ure ter uro pred predstavo.

E. Albee: **TRI VISOKE ŽENSKE**
gostuje Mestno gledališče ljubljansko

petek, 13. 2., ob 19.30 za abonma **PETEK 1,** IZVEN in konto
sobota, 14. 2., ob 19.30 za abonma **SOBOTA 1.,** IZVEN in konto
ponedeljek, 16. 2., ob 19.30 za abonma **RDEČI,** IZVEN in konto
torek, 17. 2., ob 19.30 za abonma **ZELENI,** IZVEN in konto

J. Chinn: **TAKŠNI IN DRUGAČNI**
komedija

torek, 24. 2., ob 19.30 uri za IZVEN in konto

petek, 27. 2., ob 19.30 uri za IZVEN in konto

HOTEL Transturist Škofja Loka

SPOŠTOVANI!
V letošnji sezoni smo že zadovoljno odplesali nekaj plesov ob ansamblu
OBVEZNA SMER *in pevcu* **TONIJU KAPUŠINU.**
Radi bi Vas povabili na naslednja dva:
PUSTOVANJE *v soboto, 21. februarja 1998*
in
PLES POMLADI *z gostom večera*
v soboto, 14. marca 1998

Vse sobotne večere (razen 2. v mesecu) pa ste vabljeni na vesele ***PLES "AFRODITE".***
Rezervacije in informacije dobite po tel.: 064/624 026, 624 038 in 624 174.

Verjemite ali ne...

RADIO OGNJIŠČE

Krvavec	Tinjan	Kum	Planina Ajdovščina
104.5	91.2	105.9	91.2

OBLAČILA

MAŠKARADNE original kostime za otroke in odrasle lahko naročite po ☎061/142-4133 733

NEVESTE - obiščite butik Veritas in si izposodite pravljično poročno obleko! Dobite tudi obleke za obhajilo in avto za poroko. ☎224-158 1589

Prodam nerabljene HOKEJSKE DRSALKE Alpina št. 37. ☎223-253 2679

Prodam FANTOVSKO OBLEKO za prvo obhajilo komplet. ☎431-292 2847

Prodam lepa pustna KOSTUMA za otroke 8 - 10 let (lev, dinozaver). ☎725-421 2925

ŽENSKE BARETE, dvojne. ☎715-050, petek, sobota, nedelja 2942

Prodam PUSTNE MASKE z oblekami, za odrasle in črno lasuljo. ☎53-237 3014

Poroka, obhajilo, prelepe svečane obleke, Izposojevalnica Rija, 472-737 vsak dan od 16-19. ure 3049

Prodam dolgo, belo dekliško obhajilno obleko št. 9. ☎634-984 3148

OTR. OPREMA

PREVIJALNE MIZE - sestavljive in razstavljive, sestavljene iz PVC materialov različnih oblik in barv. Ko mize ne rabite več jo razstavite in iz nje lahko sestavite namanj 4 večnamenske regale. Možnost najema, plačilo na obroke. Datume plačila si izberete sami. Cena mizice 9740 SIT. ☎061/13-22-001, 041/676-041 1385

Prodam kombiniran otroški voziček monbebe, rabljen pol leta. ☎54-058 3008

Prodam otroški sedež za avto in nahrbtnik za nošenje otroka. ☎212-571, 326-694 3023

Prodam otroški kombiniran voziček, moder z medvedki, star 8 mesecev, cena 12.000 SIT. ☎222-589 3163

OSTALO

Prodam PREMOG v vrečah. Cena 500 SIT za vrečo. ☎310-224 1976

REZERVAR 1000 in 2000 l za kurilno olje, prodam. ☎328-238, 0609/652-285 2669

Zdravilni ZELIŠČNI SIRUP, ki je že mnogim pomagal pri želodčnih težavah, rani na želodcu, prebavnih motnjah, pri bolezni debelega črevesa in napenjanju. NE ODLAŠAJTE, KOLIČINA OMEJENA! ☎064/736-694 2663

KOMPLET ZA POSTELJO - spodnjo in zgornjo odejo ter vzglavnik Merino, ugodno prodam. ☎326-340 2832

Potrošni material za telefaxe, tiskalnike in sl. Pelikan Harrd copy, ZELO UGODNO. ☎53-218 2902

Prodam stare PEČNICE. ☎685-527 2988

Obnovljeni ZAPRAVLJIVČEK prodam. ☎431-367 2989

Prodam GOBELIN "Zadnja večerja". ☎50-383 3012

Zeliščar "NAJBOLJŠE NARAVNO ZDRAVILO PROTI JETERNI CIROZI, ŽELODČNIM ČIROM...☎730-735 3013

Prodamo PVC KONTEJNERJE 1000 l v kovinski zaščiti. Gorenjski tisk, 263-256 3188

PRIDELKI

DOMAČI SADJEVEC ugodno prodam. ☎0608/75-420, 041/669-221 1040

Prodam SENO. ☎422-740 2834

Prodamo OTAVO. ☎461-222, zvečer 2883

Prodam balirano SENO. ☎740-104 2926

Prodam KRMILNO PESO. ☎491-450 2936

Prodam suhe KRHLE po 500 SIT. Bajt Albina, Polica 13, Naklo 2938

Prodam kvalitetno SENO in OTAVO. Podvin, Mošnje 26 ☎738-155 2949

Prodam BALE, cena 4000 SIT. ☎242-672 3063

Prodam kvalitetno SENO. ☎738-118 3066

Prodam lepo SENO in OTAVO. ☎451-487 3093

Prodam balirano SENO in OTAVO. ☎226-372 3137

Prodam JEČMEN. ☎421-802 3139

NPK 15-15-15 po 29,50, 7-20-30 po 33, KAN po 23 SIT, SENO PRODAM, dostavimo. ☎242-638 3143

POSESTI

NAKUP IN PRODAJA NEPREMIČNIN, CENITVE, IZDELAVA POGODB, VPISI V ZEMLJIŠKO KNJIG. DOM NEPREMIČNINE, Stritarjeva 4, Kranj, ☎22-33-00 74

DOVJE enodružinsko hišo 110 m2 na čudoviti sončni parceli 750 m2 prodamo za 160.000 DEM. POSING, 064 863 150

ZABREZNICA urejeno dvodružinsko hišo na parceli 2100 m2 prodamo. POSING, 064 863 977

V KRANJU Z OKOLICO, V ŠKOFJI LOKI Z OKOLICO TER NA ŠIRŠEM OBMOČJU GORENJSKE TAKOJ KUPIMO ZAZIDLJIVO PARCELO IN HIŠO Z VRTOM ZA GOTOVINO! TEL 064 227 202

WILFAN NEPREMIČNINE
Koroška 10, Kranj
Tel.: 360-270, 360-260

- BOHINJSKA BISTRICA, hiša 190 m2, parcela 800 m2, CK, telefon, mirna lokacija
- KRANJ, starejša hiša 100 m2 bivalne površne, parcela 500 m2, ob vodi
- KRANJ, center, staromeščansko hišo
- KRANJ, 1 ss, 40 m2, pritličje, prenovljeno
- DRULOVKA, garsonjera, 33 m2, CK, telefon
- RADOVLJICA, 1 ss, 40 m2, CK, telefon, KTV, 4. nadstropje
- GORENJSKA, sončna lega, parcele od 800 - 2500 m2
- GAMELJNE, 9900 m2 gozda

KUPIMO:

- KRANJ, OKOLICA, ENONADSTROPNO HIŠO NA VEČJI PARCELI, VSELJIVO, DO 200.000 DEM ZA ZNANEGA KUPCA
- GORENJSKA, STANOVANJSKE HIŠE, SONČNA LEGA, MIRNA LOKACIJA
- hišo ali lokal v strogem centru KRANJA, ŠKOFJE LOKE, TRŽIČA, KAMNIKA
- KRANJ, Vodovodni stolp, Šorlijevo naselje, dvosobna in trisobna stanovanja
- parcelo ob prometnici v KRANJU (plačilo takoj)
- kmetijo v okolici KRANJA
- KRANJ in okolica, 2 ss v bloku ali hiši
- PARCELE V KRANJU IN OKOLICI

NAJAMEMO:

- KRANJ, ŠKOFJA LOKA, poslovni prostor
- GORENJSKA, ENOSOBNA IN DVOSOBNA STANOVANJA

ODDAMO:

- KRANJ, 1 ss v hiši, 30 m2, Ck, samostojni vhod
- NAKLO, 1/2 hiše, primeRNo za poslovni prostor
- ŠKOFJA LOKA, 2 ss v 1. nadstropju hiše, opremljeno, takoj vseljivo
- KRANJ, 1 ss, opremljeno, CK, KTV, telefon, 4. nadstropje
- KRANJ, nebotičnik, poslovni prostor 14 m2 in 100 m2
- ŠKOFJA LOKA, hiša primerna za poslovni prostor ali stanovanje

NOTR
NOTRANJSKI RADIO LOGATEC D.O.O.
91.0 ○ 107 MHz
Logatec • Tržaška 148 • tel.:061/741 632 • fax:061/741 612

NEPREMIČNINE

40 let domplan kranj, d.d.
kranj,bleiweisova 14 p.p.139,
tel.064/268-700,
fax:064/211-864
upravljanje in vzdrževanje stanovanj
Promet z nepremičninami
Odgovornost in strokovnost zagotavljata zanesljivost in uspeh.

alpdom
delniška družba
NEPREMIČNINSKO POSLOVANJE
Tel.: 064/715-662
Fax: 064/714-211
4240 Radovljica
Cankarjeva 1

Kranj

Prodamo 3-sobno stanovanje 83,80 m2 v 1. nadstropju - vselitev maja

Ribno pri Bledu

Prodamo komfortno mansardno stanovanje z galerijo 80,13 m2

Obrne - Boh. Bela

Oddamo 3-sobno komfortno neopremljeno stanovanje za nedoločen čas
Cena 450 DEM (vključena kurjava)

Obrne - Boh. Bela

Oddamo 3-sobno komfortno neopreljeno stanovanje za nedoločen čas
Cena 450 DEM (vključno kurjava)

Na območju Radovljica, Lesc in Bleda najamemo ali kupimo garsonjere, 1-sobna, 2-sobna stanovanja

AGENT, p.e., Kranj
Na vašo željo vam uredimo stanje zemljiške knjige, sestavimo kupoprodajno pogodbo, svetujemo ali posredujemo pri prodaji, nakupu, najemu ali oddaji kakršnihkoli nepremičnin.
Informacije dobite na tel. št. (064) 365-360 ali (064) 365-361

KOKRICA prodamo 1-nadstropno hišo, 140 m2 stan. površine, C.K., na parceli 780 m2 za 260 000 DEM. STANING 064 242 754

V KRANJU ALI OKOLICI KUPIMO ZAZIDLJIVO PARCELO ALI ZAČETO GRADNJO. STANING 064 242 754

MOSTE ŽIROVNICA v idiličnem okolju prodamo družinsko hišo za 197.000 DEM. POSING, 064 863 977

MOJSTRANA novo še nevseljeno hišo P+M na zemljišču 1500 m2 prodamo ZELO UGODNO! POSING, 064 863 977

GOZD MARTULJEK novejšo enodružinsko hišo v treh etažah na zemljišču 360 m2 prodamo na 229.000 DEM. POSING, 064 863 150

Agent - Kranj
Glavni trg 16, Kranj
tel.:365-360, 365-361
NEPREMIČNINE
AGENCIJA z najnižjimi stroški našega posredovanja

V KRANJU prodamo novejšo sodobno visokopritlično hišo, z možnostjo delne preureditve v poslovne prostore, 250 m2 uporabne površine, na parceli 670 m2. Cena: 595.000 DEM. SVET NEPREMIČNINE, 330-112.

AMBROŽ POD KRVAVCEM, prodamo manjšo parcelo za vikend, cena 30.000 DEM. SVET NEPREMIČNINE, 330-112.

MAKLER BLED d.o.o.
PRODAJA NEPREMIČNIN
4260 Bled, Ljubljanska cesta 3,
tel.:064/742-333, 742-334, 742-335

KRANJ MLAKA enodružinsko hišo na lepi sončni parceli 400 m2 prodamo za 260.000 DEM. POSING 064 224 210

V dolini ZAVRŠNICE pri Žirovnici prodamo sodobno grajeno brunarico, primerno za vikend, stalno bivanje ali gostinsko dejavnost. Klet, garaža, 120 m2 uporabne površine, parcela 543 m2, telefon, SATV, blizu jezera in asfaltirane ceste. Cena 195.000 DEM. SVET NEPREMIČNINE, 330-112.

JESENICE - Prihodi, v smeri Planine pod Golico prodamo 21 let staro medetažno hišo z 260 m2 stanovanjske površine. Stoji na 1133 m2 veliki parceli na robu gozda, na nadmorski višini 800 m. Primerna je za veliko družino. Cena: 250.000 DEM. SVET NEPREMIČNINE, 330-112.

V okolici RADOVLJICE prodamo zazidljivo parcelo, na sončni, ravni legi, 600 m2, za 48.000 DEM. SVET NEPREMIČNINE, 330-112.

V KRANJU prodamo 1/2 hiše z vrtom, ločen vhod in ostali priključki, stara 23 let, za 160.000 DEM. SVET NEPREMIČNINE, 330-112.

Na VISOKEM pri Kranju prodamo novo visokopritlično stanovanjsko hišo, 465 m2 uporabne površine, parcela 610 m2, CK, za 495.000 DEM. SVET NEPREMIČNINE, 330-112.

V RADOVLJICI prodamo 30 let staro enonadstropno stanovanjsko hišo, na prometni lokaciji, primerno tudi za poslovne prostore. Cena 165.000 DEM. SVET NEPREMIČNINE, 330-112.

RDS STEREO
89.8
91.2
96.4
RADIO SORA
DAN JE ZAPOLNJEN- Z VAMI SMO TUDI PONOČI

PIA NEPREMIČNINE
Ljubljana, Tacenska 95
tel.: 061/15-22-284, 15-22-274

VAM NUDI: sestavo pogodbe, cenitve, projektiranje (gradbeni, elektro in strojni projekti, statični izračuni), gradnjo, obrtniška dela in nadzor nad gradnjami; NOVO: TRIDIMENZIONALNO PROJEKTIRANJE VAŠIH NEPREMIČNIN - ARCHICAD; NATAŠA HLADNIK - OBLAK dipl. ing. arh. ARHITEKTA Studio, vodi projektiranje in svetovanje v zvezi z gradnjo in notranjo opremo.

PIA ŠKOFJA LOKA
☎ 623-117, 622-318

1. Prodamo Šk. Loka Novi svet 3 ss manjše stanovanje, cena ugodna
2. Prodamo Železniki starejšo, delno adaptirano stan. hišo na parceli 1200 m2
3. Prodamo Šk. Loka, Frank. nas. 1 s končno, atrijsko stanovanje
4. Prodamo Naklo starejšo, delno adaptirano stanovanjsko hišo
5. Prodamo Šk. Loka stan. hišo z lok. dovoljenjem za nadomestno gradnjo
6. Prodamo Dovje - Mojstrana visokopritlično, podkleteno stan. hišo
7. Prodamo Šk. Loka 2 ss s kabinetom 3 nad., možnost plačila na obroke
8. Prodamo Jarčja dolina pri Žireh, starejšo kmečko hišo s pripadajočim kmet. zemljiščem 24000 m2
9. V bližini Žirov stanovanjski vikend z lepo parcelo
10. Prodamo Stari vrh nad Škofjo Loko nov bivalni vikend
11. Prodamo Šk. Loka ind. cona prostore primerne za pisarne, trgovino ali delavniške prostore
12. Oddamo Šk. Loka - Godešič v najem poslovne prostore
13. Prodamo Žiri več zazidljivih parcel, cena ugodna
14. Oddamo Šk. Loka v najem prostor primeren za pisarno ali manjšo trgovino

PIA KRANJ
☎ 312-622

1. Prodamo 2 ss, 58 m2, cena 75000 DEM
2. Prodamo 2,5 ss, 75 m2, Planina 3, cena 122.000 DEM
3. Prodamo 2 ss, 49 m2, IV. nadstr od štirih, etažna CK na olje, adaptirano, 80.000 DEM
4. Kupimo 2s in 3 ss v Šorlijeve naselju
5. Prodamo dvoetažno stan. HIŠO, staro 20 let v Bitnjah, zgornja etaža popolnoma nova, opremljena, 750 m2, 370.000 DEM
6. Kupimo več garsonjer, (20 - 30 m2), za znane kupce, nujno
7. Prodamo 5 SS v centru Kranja - II. nadstr., 111 m2 stan. pov. + neizdelana podstreha, popolnoma prenovljeno, v pritličju dva poslovna prostora 15 in 18 m2. Cena po dogovoru.
8. Prodamo 3 sobno stanovanje na Zlatem polju. 69 m2, cena 99.000 DEM - NUJNO
9. Prodamo 2 ss + 2 kabineta, 92 m2, Planina 1, cena 140.000 DEM
10. Prodamo okolica Tržiča pritlično hišo, popolnoma obnovljen, CK, telefon, cena 140.000 DEM
11. Najamemo več manjših stanovanj v Kranju za znane najemnike
12. Prodamo posl. stan. objekt v Kranju, 750 m2, tudi po enotah, ugodno
13. Oddamo 2 ss in 3 ss v hiši, 400 DEM in 500 DEM, okolica Kranja
14. Kupimo več stan. hiš v okolici Kranja za že znane kupce

PIA JESENICE
☎ 863-145

1. Od Kranjske Gore do Jesenic najamemo 1SS
2. Od Mojstrane do Radovljice najamamo garsonjero ali sobo s sanitarijami
3. Od Kranjske Gore - Radovljica - Lesce najamamo poslovni prostor (videoteka) do 20 m2
4. Na Jesenicah najamemo garsonjero ali 1sobno stanovanje
5. V Podkorenu kupimo vikend ali manjšo hišo lahko zazidljiva parcela
6. Od Mojstrane do Žirovnice kupimo enostanovanjsko hišo z možnostjo adaptacije na prc. 400 m2 - do 100.000 DEM
7. Kupimo 1 s ali manjše 2 sobno stanovanje od Hrušice do Jesenic
8. V Kranjski Gori kupimo garsonjero do 80.000 DEM (gostovina)
9. Na Jesenicah najamemo 1 SS do 300 DEM/mes
10. Kupimo v Kr. Gori ali Podkorenu hišo z možnostjo adaptacije cca 100.000 DEM
11. Kupimo več 1 SS na Jesenicah ali okolici za znane kupce
12. Kupimo več 2 SS na Jesenicah ali okolici za znane kupce
13. Najamemo več garsonjer za znane najemnike

PIA RADOVLJICA
☎ 714-363

1. V okolici Bleda oddamo v najem večjo stan. hišo za daljše obdobje
2. V Lescah prodamo stanovanjsko hišo
3. V Radovljici ali okolici vzamemo v najem kmetijo za daljše obdobje z možnostjo kasnejšega odkupa
4. Na Bledu kupimo gradbeno parcelo
5. V okolici Radovljice prodamo takoj vseljivo hišo na parceli 1300 m2
6. 1 ss v Lescah menjamo z doplačilom za 2 ss v Ljubljani, bližina Kliničnega centra
7. Na Boh. Beli prodamo starejšo hišo, cena 95.000 DEM
8. V Radovljici ali okolici kupimo stanovanjsko hišo do 150.000 DEM
9. V Radovljici ali okolici kupimo zazidljivo parcelo za gradnjo stanovanjske hiše
10. V Radovljici, Lescah ali okolici kupimo stanovanjsko hišo
11. V Radovljici oddamo nove prostore 63 m2
12. V Begunjah, Zgoši, Gorjah kupimo 1 sobno stanovanje
13. Na Gorenjskem vzamemo v najem gost. lokal
14. V Radovljici najamemo več 1 ss in 2 ss
15. V Zatrniku oddamo v najem 1,5 ss v stan. hiši

PIA TRŽIČ
☎ 51-109

1. V Kranju na Planini III prodamo zelo lepo vzdrževano 3 SS 83 m2 s KTV, tel., klet z lastno elektriko 7 m2, 140.000 DEM
2. V Slavoniji - Daruvar prodamo nizko pritlično hišo, lepo obnovljeno s 7000 m2 vrta, 60.000 DEM
3. Prodamo 3ss na Ravnah, Tržič, 80 m2, 95.000 DEM
4. Prodamo 2 ss, Tržič, 81.000 DEM
5. Kupimo starejšo hišo v okolici Tržiča
6. Kupimo 1 ss v Bistrici pri Tržiču
7. Najamemo več 1 ss, najemnina do 400 DEM
8. Prodam 2 ss v Tržiču, 60 m2,CK, tel., 69000 DEM
9. Kupimo dva 2 ss v Bistrici pri Tržiču z gotovino
10. V okolici Tržiča prodamo 2 ss, 60 m2, z vso opremo (SAT, etažna kur., tel.) 70.000 DEM
11. V Podbrezjah prodamo hišo z gosp. posl., primerno za obrt. Hiša je obnovljena s CK, cena 160.000 DEM
12. Kupujemo enružinsko hišo, starejšo do 100.000 DEM, relacija Žirovnica-Mojstrana
13. Prodamo enonadstropno hišo v Žirovnici, luksuzno opremljeno, 300 m2 biv. površine + 800 m2 zaz. parcele, 380.000 DEM

Dragi Simon!
Moje srce bo vedno s teboj!
Lidija

Znani slovenski pesnik, pisatelj in fotograf želi vsem pripadnicam ženskega spola za Valentinovo čim več ljubezni v taki ali drugačni obliki
RAFF

Dragi Dejan!
Želim ti še veliko veselih in lepih trenutkov v mojem objemu.
Tvoja Mojca

Za mojega srčka!
Iščem besede, ki bi ti opisale, kaj čutim do tebe, in edine, ki na misel pridejo mi, so te, da ljubim te.
Od mucka

Milka!
Zelo te ljubim!
Danilo

Vini!
Dragi, zlati možek moj! Srček moj bo vedno tvoj! Naj ljubezen najina nikdar se ne konča? Tisoč pa poljubčkov ti
Romana tvoja podeli!

BORUT NOVAK!
Ljubim te z vsem srcem in že težko pričakujem najino soboto.
NINA

Moji ljubici, prijateljici, ženi in bodoči mamici PETRI MRAK sporočam: Rad te imam!
Sej veš kdo

Najdražji Matjaž!
Nikoli prej nisem poznala ljubezni, kakršno čutim do tebe.
Ljubi te Mirjana!

Klemen!
Moje srce za teboj hrepeni, samo tvoja ljubezni si želi! Se še spominjaš noči, ko rekel si mi, da najdražja sem ti!
Jelena

Včeraj? Je že mimo? Jutri? Šele pride! Danes - Valentinovo je dan, ki je čisto najin. Narediva iz njega najlepši dan!
Slavcu S. z ljubeznijo
Jana

Tatjana!
Najlepše v mojem življenju je, da sem te spoznal in da te imam rad. Naj bo tako za vedno, zato te prosim BODI MOJA ŽENA!
Tvoj Robi!

Čestitke za Valentinovo

Prodamo Kranj - ob glavni cesti obnovljeno HIŠO s trgovino v pritličju za 340 000 DEM, BITNJE - novejšo HIŠO z ločenim gospodarskim poslopjem na parceli 1450 m2, za 360 000 DEM. K3 KERN d.o.o. ☎221-353, 222-566 in fax 221-785 450

Prodamo ŽIROVNICA - stanovanjsko HIŠO s parcelo 1200 m2, za 390 000 DEM, Kranj - nadstropno HIŠO do 3. GF, parcela 2500 m2 za 300 000 DEM. K3 KERN d.o.o., ☎221-353, 222-566 in fax 221-785 452

Prodamo CERKLJE - starejšo kmečko HIŠO, dvojček, na parceli 300 m2, za 60 000 DEM. K3 KERN d.o.o., ☎221-353, 222-566 in fax 221-785 453

Prodamo GORENJA VAS - obnovljeno poslovno stanovanjsko HIŠO na parceli 789 m2 za 158 000 DEM. K3 KERN d.o.o. ☎221-353, 222-566 in fax 221-785 451

Prodamo v bližini Kamnika starejšo HIŠO na parceli 1800 m2. Hiša stoji ob glavni cesti. Cena 190 000 DEM. K3 KERN d.o.o. ☎221-353, 222-566 in fax 221-785 455

Prodamo vrstno HIŠO pri Tržiču, parcela 180 m2, za 200 000 DEM, 3 km iz Lesc prodamo 20 let staro HIŠO za 130 000 DEM. K3 KERN d.o.o. ☎221-353, 222-566 in fax 221785 456

Prodamo v bližini Kranja staro HIŠO z gospodarskim poslopjem, parcela 1300 m2, za 120 000 DEM, v bližini Kranja starejšo, obnovljeno HIŠO z ločenim gosp. poslopjem, parcela 1220 m2 in GOZDA 1500 m2 za 280 000 DEM. K3 KERN d.o.o., ☎221-353, 222-566 in fax 221-785 457

V bližini Kranja prodamo HIŠO v gradnji, velikost 12 x 10 m, ločeno poslopje 18 x 11 m, primerno za delavnico, parcela 2900 m2, za 410 000 DEM. K3 KERN d.o.o. ☎221-353, 222-566 in fax 221-785 459

IMPULZ CATV
KABELSKA TV
KAMNIK - DOMŽALE
Maistrova 16, Kamnik
telefon: 061/817-313
OGLAŠUJTE V NAŠEM PROGRAMU - ZADOVOLJNI BOSTE!

Prodamo: na Bledu VISOKOPRITLIČNO podkleteno HIŠO, do 3. GF, parcela 1200 m2, za 250 000 DEM. K3 KERN d.o.o., ☎221-353, 222-566 in fax 221-785 460

Kupim zazidljivo PARCELO ali staro HIŠO za nadomestno gradnjo v Kranju. ☎225-035, dopoldan, 326-585 popoldan 1410

Prodamo v Stražišču 25 let staro enonadstropno HIŠO, na parceli 480 m2, cena 290 000 DEM. K3 KERN d.o.o., ☎221-353, 222-566 ali fax 221-785 1524

Prodamo v bližini Kranja ZAZIDLJIVO PARCELO, 2000 m2, primerno za poslovno dejavnost, v Mostah pri Kamniku ZAZIDLJIVO PARCELO 1000 m2. K3 KERN d.o.o. ☎221-353, 222-566 in fax 221-785 1531

Na Starem Vrhu prodamo VIKEND. K3 KERN d.o.o., ☎221-353, 222-566 in fax 221-785 1532

Prodamo Kranj - v mestnem jedru prenovljeno HIŠO za 270 000 DEM, v bližini Kranja, novejšo visokopritlično podkleteno hišo na parceli 662 m2 za 440.000 DEM. K3 KERN d.o.o., ☎221-353, 222-566 in fax 221-785 1669

PRODAMO: med Kranjem in Šk. Loko obnovljeno STANOVANJSKO HIŠO z gospodarskim poslopjem, parcela 1760 m2, cena 280 000 DEM. K3 KERN d.o.o., ☎221-353, 222-566 in fax 221-785 2042

Prodamo: Mojstrana visokopritlično, 20 let staro HIŠO, parcela 600 m2, cena 270 000 DEM. K3 KERN d.o.o., ☎221-353, 222-566 in fax 221-785 2043

ODDAMO KRANJ: v mestnem jedru 29 m2, v 1. nadsr., 150 m2 neizdelanega podstrešja in 110 m2 v dveh etažah. K3 KERN d.o.o., ☎221-353, 222-566 in fax 221-785 2045

LESCE - hiša v izgradnji do prve plošče na večji parceli 800 m2, 115.000 DEM. DOM NEPREMIČNINE, 22-33-00, 0609/650-123 2289

KRANJ CENTER pritličje hiše in klet, brez vrta, 120 m2+30 m2 primerno za poslovno dejavnost, KRANJ Center enodružinsko hišo na manjši parceli, 149.000 DEM, BLED ZASIP dvostanovanjsko hišo s 140 m2 poslovnih prostorov na parceli 900 m2, KRANJ Struževo 1/2 hiše (pritličje) z vrtom in garažo, 95000 DEM, PREDOSLJE dvostanovanjsko hišo v III. gr. fazi z delavnico na parceli 500 m2, VODICE novo dvostanovanjsko hišo + 2 garaži na parceli cca 900 m2, KRANJ S vmirnem okolju manjšo visokopritlično hišo z vrtom. DOM NEPREMIČNINE, 22-33-00, 0609/650-123 2309

KRANJ Čirče: poslovno stanovanjsko hišo v izgradnji na parceli 1300 m2 na dobri lokaciji, KRANJ Čirče, novejšo lahko dvodružinsko hišo na parceli cca 500 m2, LJUBNO pri Podbrezju nadomestno gradnjo na parceli cca 500 m2, cena po dogovoru, KRANJ Primskovo 1/2 hiše (PR+K) z manjši vrtom in garažo, 160.000 DEM, ŠENTURŠKA GORA pod Krvavcem, enodružinsko hišo s sadovnjakom v bližini, KRIŽE obnovljeno pritlično hišo z manjšim vrtom, 130.000 DEM. DOM NEPREMIČNINE, 22-33-00, 0609/650-123 2310

KUPIMO pod Krvavcem vikend ali zazidljivo parcelo, KRANJ ENODRUŽINSKO HIŠO Z VRTOM, GORENJSKA STAREJŠO HIŠO Z VRTOM, BLED ENOSTANOVANJSKO NA LEPI, MIRNI LOKACIJI. DOM NEPREMIČNINE, 22-33-00, 0609/650-123 2311

KUPIMO KRANJ okolica do 15 km, večjo gradbeno parcelo na lepi lokaciji, KRANJ in okolica večjo parcelo na robu naselja, GORENJSKA KUPIMO VEČ MANJŠIH PARCEL ZA ZNANE KUPCE. DOM NEPREMIČNINE, 22-33-00, 0609/650-123 2313

HIŠO KUPIM na relaciji KRANJ LJUBLJANA ali KRANJ BLED kupim manjšo hišo z vrtom ali nadomestno gradnjo, brez posrednika. ☎228-088 2317

KROPA prodamo večjo starejšo stan. hišo z dvemi popolnoma ločenimi stan. enotami, 3 ss, v obeh etažah je preko 210m2 stanovanjske površine, zemljiščemeri 400 m2, cena pa je zelo ugodna, 74000 DEM. MAKLER BLED 742-333 2408

VRBA, stanovanjska hiša v dvojčku, solidno ohranjena in takoj vseljiva, primerna tudi za večjo družino, lokacija hiše je mirna in sončna, cena pa je resnično ugodna, 154.000 DEM. MAKLER BLED 742-333 2409

PLAVŠKI ROVT nad Jesenicami prodamo enodružinsko hišo v odličnem stanju, takoj vseljivo, z 500m2 zemljišča, lokacija objekta pa je zelo sončna in mirna, cena 175000 DEM. MAKLER BLED 742-333 2410

RADOVLJICA prodamo starejšo vendar bivalno kmečko hišo z gospodarskim poslopjem na več kot 1700 m2 zemljišča, cena je 148.000 DEM. MAKLER BLED 742-333 2411

JESENICE Tomšičeva ul., prodamo manjšo stan. hiško, ki obsega 80 m2 stanovanjske površine stoji pa na 1200 m2 zemljišča, cena 90.000 DEM. MAKLER BLED, 742-333 2412

HRUŠICA novejša stan. hiša v dvojčku,ki obsega 210 m2 stan. površine stoji pa na 500m2 zeljišča, TAKOJ VSELJIVA, prodamo za 230.000 DEM. MAKLER BLED 742-333 2413

TV-VIDEO-AUDIO-HI-FI
ALF
ZASTOPSTVO IN PRODAJA
PIONEER Sherwood
25.900 SIT
KOMPLETNA PONUDBA DOLBY SURROUND PRO-LOGIC ZVOČNIKOV *** ZA DOMAČI KINO ***
39.900 SIT
PRI NAS JE DENAR VREDEN VEDNO VEČ
IZPOSOJA SONY VIDEO KAMERE
CANKARJEVA 5, KRANJ
TEL.:064/222-055

RADOVLJICA izredno lepa lokacija v Predtrgu, prodamo stan. hišo z 160 m2 stanovanjske površine in 900 m2 zemljišča, cena pa je 260.000 DEM. MAKLER BLED, 742-333 2414

RADOVLJICA Nova vas, prodamo stan. hišo z 160 m2 stan. površine in 1200 m2 zemljišča, cena 240.000 DEM. MAKLER BLED 742-333 2415

Prodamo na Bledu: visokopritlično HIŠO 9 x 11,5 m, z delavnico 6 x 8 m, parcela 1150 m2, za 260 000 DEM. K3 KERN d.o.o., ☎221-353, 222-566 in fax 221-785 2538

Kupim GOZD, v okolici Škofje Loke na sončni legi, dostopen z avtomobilom, cena do 30.000 DEM. ☎631-858 2862

Kupim, menjam za gozd večjo parcelo, blizu Radovljice. ☎802-040 2896

200 m2 VRTA na lepi lokaciji v Kovorju dam v najem ter prodam borova DRVA po 2000 SIT/m3. Gros, 57-998, 57-289 2905

Prodam VRTNO BRUNARICO 3,30 m x 2,80 m. ☎310-772, zvečer 2951

STROJNI TLAKI
hitro in poceni
informacije:
Tel.:061/841-846, Mob.:0609/629-514

BITNJE cca 700 m2 z lokacijsko dokumentacijo, ŠENTURŠKA GORA pod Krvavcem, zelo lepo zazidljivo parcelo, cca 800 m2, MAČE nad Preddvorom, cca 500 m2, sončna vikend parcela, 50 DEM/m2, HOTEMAŽE več manjših parcel ob zelenem pasu, RADOVLJICA tri parcele z lok. dok., cca 800 m2, 70 DEM/m2, BRITOF cca 700 m2 z lokacijsko dokumentacijo, DOBRAVICA pri Podnartu zaz. parcelo, cca 700 m2 ob gozdu, 40 DEM/m2, KOVOR večjo zaz. parcelo z gozdom, BESNICA manjšo zaz. parcelo, cca 400 m2. DOM NEPREMIČNINE, 22-33-00, 0609/650-123 2312

SELO PRI BLEDU prodamo starejšo kmečko hišo z 1200 m2 zemljišča na mirni in sončni lokaciji za 85000 DEM. MAKLER BLED. 742-333 2407

Dam v najem MANJŠO KMETIJO na Gorenjskem. Naslov v oglasnem oddelku. 2962

ŽIROVNICA-ZAVRŠNICA prodamo podkleteno enodružinsko hišo-BRUNARICO 120 m2 na 500 m2 zemljišča, izvrstna lokacija ob jezeru, primerna tudi za gostinsko dejavnost. Dodatno garaža, SAT TV, telefon. ☎0609/331-013 2984

Zamenjam dvostanovanjsko HIŠO (enonadstropno) v okolici Kranja za novejšo hišo v kateremkoli Gorenjskem mestu ali okolici Ljubljane. Šifra: ZAMENJAVA 3062

PRODAJA IN NAKUP NEPREMIČNIN, cenive, izdelava pogodb, vpisi v zemljiško knjigo, izdelava načrtov za adaptacije in noranjo ureditev prostorov. Mike & Como. 226-503 3179

V najem oddam 4 ha OBDELOVALNE ZEMLJE (njiv in travnikov). ☎421-004 2882

AVTO ŠOLA ing. HUMAR
ODLIČNA JE
NAJUSPEŠNEJŠA AVTOŠOLA
priporoča vam jo tudi Primož
☎311-035

PRODAMO VEČJO parcelo, od katere je 780 m2 zazidljive, lokacijska dokumentacija se pridobiva. Mike & Co., 226-503 3180

V Bohinjski Bistrici prodamo starejšo, takoj vseljivo stanovanjsko HIŠO s CK ogrevanjem na izredni lokaciji. ☎065/202-236 ALI 064/721-229 3190

Parcele prodamo: Cerklje - okolica, 500 m2, ob cesti, 70 DEM/m2. DOM NEPREMIČNINE ☎22-33-00 in 0609/650-123 3192

PRIREDITVE

GLASBO ZA OHCETI in ZABAVE nudi TRIO BONSAY. Informacije na ☎421-498 966

TRIO MUŠKETIRJI VAM IGRA na ohcetih, obletnicah in podobnih srečanjih. Glasba za vse. ☎312-327 2473

NARODNO - ZABAVNI DUO s pevko vam z novejšo glasbo popestri poroke, pustovanje in ostale zabave. ☎061/654-591 in 061/168-36-16 2546

Narodno-zabavni trio SVEŽINA vam igra na zabavah, obletnicah in porokah. ☎58-795 2612

Narodno zabavni DUO s pevko ali sam s harmoniko igra na ohcetih, pustovanju. ☎731-015 2619

AMBULANTA ZA OSTEOPOROZO
primarij dr. Marko Demšar, dr. Boštjan Salobir
Ambulanta je v Ljubljani, Cesta v Mestni log 55/II (Poslovni center MURGLE)
Merjenje mineralne gostote kosti, posvetovalnica in naročanje vsak dan od 7. do 20. ure, ob sobotah od 7. do 13. ure.
Tel.: 061/33-42-63

RESTAVRACIJA METULJČEK prireja VESEL VEČER za Valentinovo, 14.2.1998 od 20. ure dalje z ansamblom JOKER! Rezervacije in infor. na ☎622-270. VABLJENI! 2762

RESTAVRACIJA METULJČEK prireja VESELO PUSTOVANJE v soboto, 21. 2.98 od 20. ure dalje. Igra TRIO GORENJSKI NAGELJ. Rezervacije in infor. na ☎622-270. VABLJENI! 2763

DUO BON-BON s priznano pevko nudi glasbo za vse priložnosti. ☎50-303, 632-170 2884

DUO KARINA, glasba za ohceti, zabave, v lokalih. ☎225-724 Janez 2895

GLASBO za ohceti, obletnice in razne zabave vam nudi DUO . ☎451-292 3007

Narodnozabavni TRIO vas zabava na raznovrstnih prireditvah in ohcetih. ☎246-527 3009

KONCERT ANDREJA ŠIFRERJA - NA VALENTINOVO - 14. 2. 1998 OB 20. URI V HOTELU KOMPAS V KRANJSKI GORI. TEMA KONCERTA JE ŠUM NA SRCU! VABLJENI VSI, KI STE ZALJUBLJENI, LJUBLJENI IN DOBRE VOLJE!

POSLOVNI STIKI

Odkupujemo vse vrste delnic za gotovino. Pridemo tudi na dom. ☎0609/611-454 673

DELNICE podjetij in skladov kupim za gotovino. ☎310-537 in 041/686-819 2333

DELNICE: Save, Telekom, Color, Gorenje, Merkur, Živila, Gorenjski tisk, Krka, Petrol, Union, odkupujemo. Pridemo na dom, plačilo takoj z gotovino. ☎312-385 22825

KRANJSKA ZASTAVLJALNICA
Nudimo vse vrste posojil najugodnejše obresti.
Tel.:064/211-847

POZNANSTVA

44/73/73 prevaran, razočaran in osamljen - kmalu tudi ločen s hišo v metropoli Gorenjske želi spoznati sebi primerno nevezano žensko. Šifra: NOVO UPANJE 2870

AFRODITA - ženitna posredovalnica ☎324-258 nudi usluge vsem mlajšim in starejšim, neizobraženim in inelektulacem, obenem pa vabi v soboto na VALENTINOV PLES v Hotel Ilirija v Ljubljano 3108

Iščem GORENJKO leta, 50-55 LET, ZA ŽIVLJENJSKO POT OKOLI SVETA. Šifra: ADRIA 98 3120

58 letna vdova, vedrega značaja, želi spoznati prijatelja za preživljanje prostega časa. Šifra: POMLAD 3211

VENERA KLUB vabi na valentinovanje v soboto, 14. 2., ob 20. uri v hotel Creina v Kranju. Druženja vseh, ki iščejo prijatelje ali življenjske sopotnike, bodo odslej vsako drugo soboto v mesecu. Inf. po tel. 061/842-209, mob. 0609/631-868 Vera

RAZNO PRODAM

PREVIJALNE MIZE (sestavljive in razstavljive), sestavljeno iz PVC materialov, različnih oblik in barv! Ko mize ne potrebujete več, jo razstavite in iz nje lahko sestavite najmanj 4 večnamenske regale. Možnost plačila na obroke. Datume plačil si izberite sami. Cena 9.740,oo SIT. ☎061/13-22-001, 041/676-041, 041/676-042 1613

PVC SMETNJAKE 240 l, ugodno prodamo. Brezplačno dostavimo na dom. ☎423-055 2084

Prodam samotični VOZIČEK, večje pony kolo in suha drva. ☎631-017 2573

LESTVE iz lesa vseh vrst in dolžin dobite. Zbilje 22, 061/611-078 2662

Prodam DIATONIČNO HARMONIKO, primernejšo za plitvejši žep in DELE ZA LADO. ☎312-101 2833

Prodam suha BUKOVA DRVA. ☎451-593 2853

Ugodno prodam BUKOVA DRVA. Možna dostava. ☎736-560 2869

Prodam nov, nerabljen ŠTEDILNIK na trda goriva, kolo, šivalni stroj, suh opaž. ☎714-361 2921

Prodam ustrojeno TELEČJO KOŽO in novo PREPROGO 2 x 3. ☎738-496 2923

Prodam KOTEL za žganjekuho. ☎331-382 2924

Prodam nove GUME 165 x 13, 10 % ceneje in PLASTIČNO CISTERNO 1000 l. Torkar, Otoki 28, Železniki 2941

STILNA VRATA 95 x 200, BOJLER 5 l, TERVOL 4 m3, prodam. ☎742-620 2954

Prodam BUKOVA in mešana DRVA z dostavo. ☎041/705-177 3067

STAN. OPREMA

Zelo ugodno prodam KAVČ + 2 FOTELJA, rdeče barve. ☎331-199

za lep izgled vaših prostorov
STROJNI OMETI
Hitro, kvalitetno in po ceni s katero boste zadovoljni VI in mi
INE:Tel.:061/811-579 *Mob.:0609/619-615

Zelo ugodno prodam OMARO most in raztegljiv dvosed. ☎730-518 3018

Ugodno prodam trosed, dvosed in fotelj. ☎632-751 3025

Prodam starinsko dvodelno omaro. ☎801-706 3051

Ugodno prodam 4-leta staro SPALNICO. ☎733-537 3054

Prodam SPALNICO Darja, cena po dogovoru. ☎876-136 3092

Poceni prodam ZAKONSKO POSTELJO z jogijem in termoakumulacijsko peč. ☎226-554 3104

Prodam SEDEŽNO GARNITURO, tri nizke omarice in fotokopirni stroj Canon. ☎332-001 3121

Prodam nov POGRAD deljivi za 20.000 SIT. ☎246-757 3156

Prodam rabljene KUHINJSKE ELEMENTE. Vse ostale informacije ☎245-512 3199

Prodam OKNA in VRATA Jelobor. ☎632-629 po 14. uri 3202

ŠPORT

TEKAŠKE SMUČE, nove Blizzard CLASSIC 190 cm, cena 9000 SIT. ☎81-808 2900

DEKLIŠKE DRSALKE št. 32, moške DRSALKE št. 42, prodam. ☎84-535 2932

Prodam DRSALKE ženske št. 41 ali menjam za št. 40. ☎718-787 3046

STORITVE

TESNENJE OKEN IN VRAT, uvožena tesnila, 10 let garancije, 30 % prihranek pri kurjavi. Prahu, hrupa in prepiha ni več! ☎061/813-553 1

TV SERVIS VSEH ZNAMK - tudi na domu. Montaža in servis TV in SAT ANTEN. PRODAJAMO TELEVIZORJE GORENJE PO NAJNIŽJIH CENAH - brezplačna dostava in priklop. ☎738-333 ali 0609/628-616 2

SERVIS PEN - PRIDEMO TAKOJ! Popravila pralnih, pomivalnih, sušilnih strojev, štedilnikov, bojlerjev. ☎242-937 in 041/691-221 3

TV, VIDEO, VIDEOKAMERE, CD, STOLPE in ostalo popravimo v PROTON servisu, Bleiweisova 2 (kino Center), Kranj, ☎222-004 131

PREROKOVANJE IZ DLANI.
Hirologinja Stela
Naročila po tel.: 041/688-340

Izdelava podstrešnih stanovanj s predelnimi stenami v KNAUF izvedbi, montaža Armstrong stropov. ☎064/491-425 ali 224-373 640

MREŽE - kovinske, zaščitne proti vlomu in okrasne za vse vrste oken in vrat izdelujemo po naročilu. ☎064/806-026 753

Dobavimo in montiramo rolete, žaluzije, lamelne in plise zavese. LEKERO,d.o.o. c. na Rupo 45, ☎245-125, 245-124 1096

Dobavimo in kvalitetno polagamo laminatne talne plošče po ugodnih cenah. LEKERO,d.o.o., C. na rupo 45, 3245-125, 245-124 1097

Z gips ploščami izdelujemo STROPE, PREDELNE STENE IN CELOTNE MANSARDE. Šuštar Roman, s.p., ☎227-050 1098

STROJNI TLAKI - ESTRIHI
tel.:0609 625 474
061 812 608

SANACIJA DIMNIKOV iz nerjaveče pločevine z 10 letno garancijo, VRTANJE DIMNIKOV, IZGOREVALNO-TEHNIČNI RAČUN. ☎631-264 1490

IZPOSODITE SI VIDEOKAMERO SONY - uporaba je enostavna, posnetki pa odlični. ☎222-055 1634

TLAKOVANJE in ASFALTIRANJE-priprava terena, urejanje okolice, izkopi, prevozi. Garancija za kvaliteto! KONRAD, 242-356 ali 0609/626-834 2233

• BUJNA ROEČELASKA ANA 168/65/28	090 44 73
• TARA, SKODRANIH OGNJENIH LAS, 174/60/24	090 42 32
• ČRNOLASA DOLGONOGA PIKA, 175/58/25	090 44 71
• RADOVEDNA RJAVOLASKA DARJA, 169/63/27	090 41 95
• NEŽNA, ROMANTIČNA TANJA, 168/55/26	090 41 93
• DOMINANTNA LEPOTICA EVA, 180/70/29	090 41 67
• SIMPATIČNA SVETLOLASA ANJA, 165/62/30	090 44 72
• BOGATO OBDARJENA LUCIJA, 170/62/30	090 41 92
• ČRNOLASA ŠTUDENTKA MOJCA, 172/60/22	090 42 30
• VEDEŽEVALKA IN ASTROLOGINJA KATJA	090 41 91

VEDEŽUJEM PRETEKLOST, SEDANJOST IN PRIHODNOST. POMAGAM PRI PSIHIČNIH TEŽAVAH. ODPIRAM POTI V DUHOVNI RAZVOJ. POKLIČITE NATAŠO na ☎330-126. Sprejemam naročila za osebni obisk. 2235

PARKETARSTVO po ugodnih cenah vam obnovimo stare parkete ali položimo nove z kvalitetnimi materijali in sodobnimi stroji (krožno brušenje). ☎041/692-734 2263

Vodimo poslovne knjige. ATAK,d.o.o., ☎330-153 2438

SELITVE, PREVOZI razni 16 m3, 2 t ugodno. ☎471-762, popoldan 2449

Strokovno obrezovanje sadnega drevja, trte, okrasnega grmičevja, vsa vrtna dela. ☎714-282 2450

Rolete, žaluzije, lamelne zavese, okna, harmonika vrata, tuš kabine - izdelujemo, montiramo, servisiramo, čistimo. ☎211-418 ali 714-519 2623

S.P. ZIDARSTVO in FASADERSTVO izvaja vsa GRADBENA DELA z materialom ali brez. Pokličite po 20. uri na ☎227-031 2630

Hišniško vzdrževalna dela zgradb in blokov, vzdrževanje vaše hiše, stanovanja, vikenda ali posesti v vaši odsotnosti, tesnenje oken in vrat, izdelava elektroinstalacij. ☎57-560 2713

Imam ZIDARSKO SKUPINO, prevzamemo vsa zidarska dela, tudi fasade! ☎225-475, zvečer 2728

Vašo usodo vam razkrije in razloži VEDEŽEVALKA CVETKA. ☎67-430 3024

Hiro in z malo stroški do gradbenega dovoljenja. Naročite načrt na ☎224-815 3050

VEDEŽEVANJE
090 44 09

KNJIGOVODSKE STORITVE
nudimo za mala podjetja.
Tel.: 330-573

VODOVODNI NAPELJAVO V KOPALNICI (možna zidava + pečar) ALI HIŠI TER MANJŠA POPRAVILA (zamakanje ipd.) VAM NAREDIMO STROKOVNO IN HITRO! ☎51-469 2793

NUDIMO VAM IZDELAVO NOTRANJIH STROJNIH OMETOV, FASAD TER KOMPRESOR PO UGODNI CENI. BIHI,d.o.o., Zlato polje 2, Kranj, ☎211-534, 041/626-643 2814

Popravila vseh vrst TV APARATOV TV GORENJE TUDI NA DOMU! 331-199 2819

OBRNIKI - za vas bi opravljala administrativna dela. ☎226-394 2838

VLEČNE KLJUKE montiram. ☎0609/639-308 2844

ŠIVANJE po naročilu in POPRAVILA. ☎326-839 2856

S svojim ali vašim materialom OPRAVLJAMO VSA GRADBENA DELA, vse vrste fasad, notranjih ometov in TLAKUJEMO DVORIŠČA. ☎718-845 in 0609/622-946 2859

SLIKOPLESKARSKA DELA, TAPETE, APNO, DEKORATIVNI OMETI, KITANJE. ☎041/68-65-57 2860

Če potrebujete elektroinstalacijo v stanovanju, hiši ali poslovnem prostoru, pokličite. ☎84-397 2892

KOMBI PREVOZI tovora in selitve, po Sloveniji. ☎621-609 2901

DEKLARACIJE, etikete oblikovane s tekstom, črtno kodo, grafiko - izdelamo ekspresno. ☎ in fax 634-665 2906

VODOVODNE INSTALACIJE HITRO, KVALITETNO IN PO KONKURENČNIH CENAH. KOŠNIK,s.p. 332-061 2916

SERVIS EL. ROČ. ORODJA Black & Decker, De Walt, Iskra. Kodrič, Zg. Besnica 36 ☎403-153 2929

SERVIS in POPRAVILA PRALNIH STROJEV, ŠTEDILNIKOV (tudi starejših). ☎332-350, 325-917 2948

POLAGANJE KERAMIČNIH PLOŠČIC - kvalitetno in poceni. ☎59-035 2956

ELEKTROINSTALACIJE EPNEZ S.P. - izvajam vse vrste elektroinstalacij. ☎311-530 2958

AGENT KOND TERACERSTVO: vzdrževalna dela na objektih, hidro in termo izolacije, toplotne in zvočne izolacije, polaganje kamnov in kock. Oblaganje tal in sten z kamnom, komplet adaptacije kopalnic ter druga dopolnilna in zaključna gradbena dela. ☎064/326-767, mob. 041/705-588 2963

Izvajamo sanacije dimnikov z rostfrei tuljavami, cene ugodne in vsa notranja in zunanja pleskarska dela ter zidarska. ☎0609/637-010 2979

Suhomontažna IZDELAVA PODSTREŠNIH STANOVANJ, PREGRADITEV pisarn, lokalov in sob ter STENSKE in STROPNE OBLOGE. ☎422-707 2990

Kompletna naša PARKETARSKA STORITEV do 30 m2 kotne letve + montaža brezplačna. Obnova starega parketa, brušenje + lakiranje z našim lakom Sinteko 1400 SIT/m2. ☎872-517 2998

KNAUF - PREDELNE STENE, mansarde, armstrong - spuščeni stropi, lesene obloge, ugodno! ☎325-950

ROLETARSTVO BERČAN, S. P.
Tel.: 061/1683-894, fax: 061/1686-584
in 0609/630-700
LAMELNE ZAVESE - ROLETE - ŽALUZIJE

RELECTRONIK,d.o.o., nudi storitve, garancije elektronske in strojne opreme po požarih in poplavah. ☎22-40-14, Savska c. 34, 4000 Kranj 3053

Uglašujem klavirje, poceni. ☎84-201 3088

TV ANTENE, MONTAŽA, SERVIS, DOGRADIEV (POP, A, TV 3) kanala. ☎712-481 3116

Asfaltiranje in tlakovanje dvorišč, dovoznih poti in parkirišč, polaganje robnikov ter pralnih plošč. ☎061/813-642, GSM 041/680-751 3126

Nudim pomoč pri čiščenju vašega stanovanja. ☎461-731 3153

Montaža stenskih, stropnih oblog, podbojev, oken. ☎246-757 3157

Polaganje, brušenje, lakiranje vseh vrst parketov. Kvaliteta in ugodne cene zagotovljene. ☎312-010 3159

Polaganje keramike, marmorja, granita in adaptacije kopalnic. ☎061/627-356 3180

Izdelujemo CINKANE SMETNJAKE - kvaliteta garantirana in ŽEBLJE raznih dolžin. Jenkole, Prebačevo 32 a ☎326-426 3193

SMETNJAKI iz pocinkane pločevine ali plastični! Dostava brezplačna. ☎324-457 3201

IZPOSOJA ORODJA ZA ŠTEMANJE in VRTANJE - Hilti. ☎411-808, po 13.uri 3203

Izvajamo vsa ZIDARSKA, FASADERSKA, SLIKOPLESKARSKA in KERAMIČARSKA DELA. Sandex d.o.o. Kranj ☎411-638 3206

POZOR! Saniramo vaš dimnik z nerjavečimi cevmi, primerne so za vse vrste kurjav. Prodajamo tudi cevi brez montaže! Tel.: 041/671-519

STROJNO IZDELOVANJE estrihov
Klemenc
tel.: 471-813
GSM: 041/632-047

Asfaltiranje dvorišč, cest, dovoznih poti, tlakovanje dvorišč, strojni izkop in odvoz. Prevzem komplet zidanih del, novogradnje in adaptacije, pleskarska in keramična dela ter fasade. **Gradbeni ing., d.o.o., Kamnik,** 061/817-285, 061/817-727, GSM 041/643-529.

EXPLEO, d.o.o.
- centralna ogrevanja
- vodovodne inštalacije
- adaptacije kopalnic

GSM 041/674-418, tel.: (064) 223-271, 227-086

RODE STROJNI ESTRIHI
Tel.: 064/411-605
0609/653-780

STANE ESTRIH
STROJNI ESTRIHI
tel.: 064/330 142
GSM:041/688-244

MIŠO, s.p., Kranj
tel.: 064/326-612
0609/641-034

Dobava in montaža senčil: ROLETE, ŽALUZIJE, LAM. ZAVESE

Dobava in montaža vseh vrst LAMINAT PARKETOV ter brušenje in lakiranje vseh vrst parketov

suhomontažna prenova oken in vrat

UGODNO!
Tesnenje starih oken

alpdom
Tel.: 064/715-662
Fax: 064/714-211
4240 Radovljica Cankarjeva 1
NEPREMIČNINSKO POSLOVANJE

ŽALUZIJE, LAMELNE IN PLISE ZAVESE, ROLOJE, ROLETE, MARKIZE, SCREENE - izdelujemo in montiramo. ☎061/651-247 28425

STANOVANJA

KRANJ-PLANINA: Prodamo enosobno stanovanje v bloku, v izmeri 48 m2, CK, KTV, telefon, toplovod. Cena 83.000 DEM.
GS 5 STANIČ k.d., tel.: 064/715-009, mobitel: 0609/653-790

KRANJSKA GORA: Prodamo enosobno stanovanje - mansarda, na sončni lokaciji, novo, nedograjeno, v centru, v izmeri 31,72 m2, ČK. Cena 90.000 DEM.
GS 5 STANIČ k.d., tel.: 064/715-009, mobitel: 0609/653-790

BLED: Prodamo apartma v izmeri 22 m2, opremljeno, bivalna kuhinja, spalnica, WC in kopalnica in pripadajoči kletni prostor, balkon, KTV, CK, telefon, lep razgled, 200 m od jezera. Cena 66.000 DEM.
GS 5 STANIČ k.d., tel.: 064/715-009, mobitel: 0609/653-790

GORENJSKA: Na območju cele Gorenjske kupimo več stanovanjskih enot, različnih velikosti in različnih cenovnih razredov za naše znane kupce.
GS 5 STANIČ k.d., tel.: 064/715-009, mobitel: 0609/653-790

TRŽIČ: Prodamo novejšo, dobro vzdrževano, takoj vseljivo poslovno stanovanjsko hišo, dvostanovanjska, (15,75 x 8), tri garaže, 1400 m2 parcele, CK, SATTV, telefon, balkoni. Cena po dogovoru.
GS 5 STANIČ k.d., tel.: 064/715-009, mobitel: 0609/653-790

NEPREMIČNINE
M&Co. MIKE d.o.o.
064/226-503

V Radovljici oddamo 3 ss stanovanje na mirni in sončni lokaciji.☎77-881

KRANJ - OKOLICA: Prodamo izredno lepo stanovanjsko hišo 160 m2, vsi priključki, dva nova gospodarska poslopja primerna za katerokoli poslovno dejavnost, 600 m2 parcele in 1000 m2 zazidljivega zemljišča. Cena 300.000 DEM.
GS 5 STANIČ k.d., tel.: 064/715-009, mobitel: 0609/653-790

VISOKO PRI KRANJU: Prodamo izredno lepo in urejeno, novo stanovanjsko hišo, na mirni in sončni lokaciji, nizkopritlična, alpski stil, dve bivalni etaži + kletni prostor, v skupni izmeri 465 m2, pripadajoča parcela 610 m2, priključek za kamin, garaža. Cena 495.000 DEM.
GS 5 STANIČ k.d., tel.: 064/715-009, mobitel: 0609/653-790

KRANJ-OKOLICA: Prodamo stanovanjsko hišo, visokopritlična, dvostanovanjska, izredno urejena in na čudovitem kraju, v izmeri 220 m2, (10x10 m), telefon, CK, 3 balkoni in pokrita terasa, starost objekta 20 let. Cena 370.000 ali po dogovoru.
GS 5 STANIČ k.d., tel.: 064/715-009, mobitel: 0609/653-790

KRANJ-PLANINA III.: V najem oddamo lepo dvosobno stanovanje, delno opremljeno, najem za eno leto z možnostjo podaljšanja, šestmesečno predplačilo. Cena najema 490 DEM /mes.

PIZZERIJA KAVALIR
Obvešča ljubitelje pizz, da bo ponovno kmalu odprta.
K sodelovanju vabi mlada dekleta in fante, ki se znajdete v kuhinji in pri strežbi.
Pokličite po tel. 331-206 in 330-133 dopoldan

KRANJ-OKOLICA: Prodamo izredno lepo, popolnoma prenovljeno trisobno meščansko stanovanje, na mirni lokaciji, 90 m2, v I. nadstropju, etažna centralna kurjava, telefon (dogovor), priključek za kamin, vrt (10x10), drvarnica. Cena 140.000 DEM.
GS 5 STANIČ k.d., tel.: 064/715-009, mobitel: 0609/653-790

KRANJ-PLANINA I.: Prodamo izredno lepo dvosobno stanovanje, v izmeri 60 m2, na VII. nadstropju, balkon, CK, KTV, telefon po dogovoru. Cena 110.000 DEM.
GS 5 STANIČ k.d., tel.: 064/715-009, mobitel: 0609/653-790

KRANJ- VODOVODNI STOLP: Prodamo dvosobno stanovanje, v izmeri 52 m2, v bloku, II. nadstropje, vsi priključki, balkon, na sončni lokaciji. Cena 95.000 DEM.
GS 5 STANIČ k.d., tel.: 064/715-009, mobitel: 0609/653-790

KRANJ: Prodamo trisobno stanovanje, 72 m2, na mirni lokaciji, balkon, telefon, kamin v dnevni sobi, plin v izgradnji. Cena po dogovoru.
GS 5 STANI k.d., tel.: 064/715-009, mobitel: 0609/653-790

BLED-JARŠE: Prodamo trisobno stanovanje, 74 m2, na izredno lepi in sončni lokaciji, CK, KTV, telefon, podpritličje, lepa terasa. Cena 125.000 DEM.
GS 5 STANIČ k.d., tel.: 064/715-009, mobitel: 0609/653-790

JESENICE-CENTER: Prodamo trisobno stanovanje v bloku, na sončni lokaciji, v izmeri 72 m2, v stolpnici - stara 15 let, CK, KTV, X. Nadstropje, balkon, telefon. Cena 72.000 DEM.
GS 5 STANIČ k.d., tel.: 064/715-009, mobitel: 0609/653-790

DRULOVKA vzdrževano garsonjero 33,5 m2 prodamo za 62.000 DEM. POSING 064 222 076

KRANJ STRAŽIŠČE prodamo enosobno stanovanje 36 m2 klasino ogrevanje kompletno obnovljeno za 55.000 DEM. POSING 064 222 076

KRANJ PLANINA I prodamo garsonjero 29 m2 komfortno z balkonom in ločeno kuhinjo za 57.000 DEM. POSING, 064 224 210

KRANJ GOGALOVA PRODAMO ENOINPOLSOBNO STANOVANJE 48 m2 UREJENO KOMFORTNO ZA 83.000 DEM. POSING, 064 224 210

ŠKOFJA LOKA GROHARJEVO prodamo enosobno stanovanje 32 m2 komfortno lepo okolje za 64.000 DEM. POSING 064 222 076

ŠKOFJA LOKA FRANKOVO NASELJE prodamo enosobno stanovanje 41 m2, komfortno za 74.000 DEM in PODLUBNIK 38 m2, za 74.000 DEM. POSING, 064 224 210

ŠKOFJA LOKA PARTIZANSKA prodamo dvosobni komfortni stanovanji 55 m2 PREUREJENO V DVOINPOLSOBNO za 97.000 DEM in 48 m2 lepa razporeditev za 85.000 DEM. POSING, 064 224 210

Bohinj - prodamo manjše apartmaje s pogledom na jezero
DOM 223300, 0609/650123

KRANJ PLANINA I prodamo lepo urejeno štirisobno stanovanje 90 m2 vsi priključki za 139.000 DEM možna menjava za manjše stanovanje! POSING 064 224 210

ŠKOFJA LOKA PARTIZANSKA prodamo štirisobno stanovanje 83 m2 komfortno za 135.000 DEM IN POSING 064 224 210

KRANJ prodamo enosobno stanovanje 38 m2 komfortno takoj vseljivo za 65.000 DEM. POSING 064 222 076

KRANJ ŠORLIJEVO NASELJE PRODAMO DVOSOBNO STANOVANJE 55 m2, KOMFORTNO ZA 95.000 DEM. GOTOVINA! POSING 064 224 210

ŠKOFJA LOKA PODLUBNIK prodamo trosobno stanovanje 74 m2 kompletno opremljen tudi z belo tehniko za 115.000 DEM. POSING 064 222 076

ŠKOFJA LOKA NOVI SVET prodamo manjše trisobno stanovanje 57 m2 lepa razporeditev za 90.000 DEM. POSING 064 222 076

KRANJ PLANINA III prodamo enoinpolsobno stanovanje 53 m2 komfortno za 95.000 DEM. POSING 064 224 210

Primo
AGENCIJA ZA PROMET Z NEPREMIČNINAMI
Partizanska ul.6, 4290 Tržič
tel./fax:54-550, mobitel:0609/646-902

KRANJ ZA ZDRAVSTVENIM DOMOM prodamo trisobno stanovanje 69 m2 kompletno obnovljeno za 105.000 DEM. POSING 064 222 076

KRANJ Z OKOLICO IN NA ŠIRŠEM OBMOČJU GORENJSKE TAKOJ KUPIMO GARSONJERO ENOSOBNO ALI VEČSOBNO STANOVANJE ZA GOTOVINO! TEL 064 22 72 02

BLED enosobno 31 m2 z balkonom in enosobno 35 m2 na Alpski prodamo! POSING, 064 863 150

JESENICE na Prešernovi prodamo dvo in dvoinpolsobno stanovanje zelo ugodno! POSING, 064 863 977

JESENICE Manjše urejeno dvosobno stanovanje, CK, TEL:, prodamo za 45.000 DEM. POSING, 064 863 150

RADOVLJICA - BLED IN OKOLICA DVOSOBNO KOMFORTNO ALI ENOINPOLSOBNO, KUPIMO TAKOJ ZA GOTOVINO! POSING, 064 86 39 77

V SAVSKI LOKI v Kranju prodamo obnovljeno 3-sobno stanovanje s CK, 95 m2, cena 140.000 DEM. SVET NEPREMIČNINE, 330-112.

TRŽIČ: prodamo štirisobno stanovanje, 90 m2, v starejšem nizkem bloku, brez CK, cena 95.000 DEM. SVET NEPREMIČNINE, 330-112.

V RADOVLJICI prodamo dvosobno stanovanje v prvem nadstropju novejšega bloka, 61 m2, za 116.000 DEM. SVET NEPREMIČNINE, 330-112.

Na JESENICAH prodamo komfortno 3S stanovanje v četrtem nadstropju novejšega bloka, 77 m2, za 67.000 DEM. SVET NEPREMIČNINE, 330-112.

Panasonic
ISDN TELEFONSKE CENTRALE IN REŠITVE ZA PODJETJA
OD IDEJE DO IZVEDBE
http://www.telefon-trade.si
Tel: 080-1590
telefon trade KRANJ d.o.o.
ZASTOPSTVO-TRGOVINA-SERVIS

V STRAŽIŠČU pri Kranju prodamo 1S stanovanje v hiši, 36 m2, kompletno obnovljeno, za 54.000 DEM. SVET NEPREMIČNINE, 330-112.

V DRULOVKI prodamo dvoetažno mansardno stanovanje, za 119.000 DEM. SVET NEPREMIČNINE, 330-112.

Na ZLATEM POLJU v Kranju prodamo obnovljeno enosobno stanovanje, 39 m2, CK, KATV, telefon, cena 75.000 DEM in 3S stanovanje, 84 m2, obnovljeno, za 125.000 DEM. SVET NEPREMIČNINE, 330-112.

TRG NEPREMIČNINE ☎76-076, BLED PREŠERNOVA 50

V ŠORLIJEVEM NASELJU v Kranju prodamo 3S stanovanje, 72 m2, za 125.000 DEM. SVET NEPREMIČNINE, 330-112.

Na PLANINI I v Kranju prodamo več velikih stanovanj, od 85 do 94 m2, v Gubčevi, Vrečkovi, Tončka Dežmana, Gorenjskega odreda in Ulici Janeza Puharja. Cena od 124 do 145.000 DEM. SVET NEPREMIČNINE, 330-112.

Na PLANINI I v Kranju prodamo garsonjero, 29 m2, za 57.000 DEM, 2S stanovanje, 66 m2, za 102.000 DEM in 2,5S stanovanje, 68 m2, adaptirano, za 109.000 DEM. SVET NEPREMIČNINE, 330-112.

V četrtem nadstropju stolpnice na Cesti 1. maja v Kranju prodamo trisobno stanovanje, 78 m2, za 115.000 DEM. SVET NEPREMIČNINE, 330-112.

V GOGALOVI ULICI v Kranju prodamo 1-sobno stanovanje z balkonom, 48 m2, delno opremljeno, za 80.000 DEM. SVET NEPREMIČNINE, 330-112.

Na PLANINI II v Kranju prodamo enosobno stanovanje v pritličju, z atrijem, 42,5 m2, za 79.000 DEM, veliko 1S stanovanje z balkonom, 49,5 m2, za 83.000 DEM in 1,5S stanovanje z dvema atrijema, 52 m2, za 92.000 DEM. SVET NEPREMIČNINE, 330-112.

Na PLANINI III prodamo enosobno stanovanje, 34 m2, za 69.000 DEM, dvosobno stanovanje, 53 m2, za 92.000 DEM in trisobno stanovanje, 75 m2, za 122.000 DEM. SVET NEPREMIČNINE, 330-112

V MORAVSKIH TOPLICAH prodamo apartma v mansardi turističnega objekta, kompletno opremljen, cena 90.000 DEM. SVET NEPREMIČNINE, 300-112.

V KRANJU prodamo trisobno stanovanje, 100 m2, z garažo in vrtom, primerno tudi za poslovne prostore, cena 153.000 DEM. SVET NEPREMIČNINE, 330-112.

DRULOVKA prodamo garsonjero 33m2 za 62 000D EM. STANING 064 242 754

PLANINA prodamo novejše 3-sobno stanovanje 77 m2, C.K. TEL. za 115.000 DEM. STANING 064 242 754

PLANINA II prodamo 1-sobno s C.K. TEL. in kuhinjo za 62.000 DEM. STANING 064 242 754

ZLATO POLJE prodamo 3-sobno 68,6 m2, obnovljeno, s C.K. in TEL. za 110.000 DEM. STANING 064 242 754

KRANJ prodamo 2-sobno stanovanje 55m2 in galerija, C.K. in TEL. STANING 064 242 754

PRODAMO: KRANJ - 1 ss, 42 m2 na Planini v 4. nadstr., za 75 000 DEM, 1,5 ss 47 m2, v Hrastju v 1. nadstropju za 68 000 DEM, GARSONJERO v 1. nadstr., na Drulovki za 62 000 DEM. K3 KERN d.o.o., ☎221-353, 222-566 in fax 221-785 439

Prodamo v Kranju: 2 ss 55 m2, 5. nadstr., za 80 000 DEM, 2 ss 55 m2, na Planini, v 5. nadstr. za 90 000 DEM, 2 ss 67 m2, na Planini v 2. nadstr., za 99 000 DEM, 2 ss 63 m2, na Planini v 2. nadstr., za 98 000 DEM, 2 ss 63 m2, na Planini v 4. nadstr. za 100 000 DEM. K3 KERN d.o.o., ☎221-353, 222-566 in fax 221-785 440

V centru Kranja prodamo ČUDOVITO 5-sobno STANOVANJE na odlični lokaciji. K stanovanju pripada dodatno zelo velika mansarda. Možnost dokupa poslovnih prostorov v pritličju. Samo resne ponudbe. Lotrič, tel. 061/152-22-84, 061/152-22-74, 061/152-25-05.

Prodamo 2,5 ss 75 m2 na Planini v 2. nadstr. v nizkem bloku za 127.000 DEM; 2,5 ss 68 m2 na Planini v 4. nadst. za 110.000 dem, 2,5 ss 92 m2 na Planini v 5. nads. za 140.000 DEM, 3 ss 77 m2 na Planini v 5. nadstropju za 140.000 DEM, 3 ss 77 m2 na Planini v 11. nadstropju za 115.000 DEM. K3 KERN d.o.o., ☎221-353, 222-566 in fax 221-785

Prodamo Kranj: 3,5 ss 98 m2, na Planini atrijsko za 180 000 DEM, 4 ss 94 m2 na Planini v pritličju za 140.000 DEM. K3 KERN d.o.o. ☎221-353, 222-566 in fax 221-785

MENJAMO Kranj: 1 ss 50 m2, na Planini v 1. nadstr., za 2 ss, cena po dogovoru, 2 ss + 2 K na Planini v pritličju menjamo za 2 ss tudi na Planini v pritličju, cena po dogovoru, 3 ss 81 m2 na Planini v 1. nadstr., menjamo za 1 ss, cena po dogovoru. K3 KERN d.o.o., ☎221-353, 222-566 in fax 221-785 445

PRODAMO KRANJ: 3 ss 85 m2 na Planini v 3. nadstr., nizek blok za 124 000 DEM, 3 ss 83 m2 na Planini v 11. nadstr., za 126 000 DEM, 3 ss 80 m2, na Planini v 6. nadstr., za 140 000 DEM, 3 ss 62.30 m2 na Zlatem polju v 2. nadstr. za 82 000 DEM. K3 KERN d.o.o. ☎221-353, 222-566 in fax 221-785 446

B.A.V. d.o.o. prodaja z nepremičninami tel.fax:064 52 233 Koroška cesta 5 4290 Tržič

NEPREMIČNINE posing POSLOVNI INŽENIRING d.o.o. Kranj, Poštna 3, tel.:224 210

DOM NEPREMIČNINE KRANJ 22 33 00, 0609 650 123

PIA nepremičnine, podružnica Škofja Loka, poslovna hiša, Kapucinski trg 7, tel.:064/623-117, 064/622-318

Na PLANINI v Kranju prodamo pritlično enosobno stanovanje z atrijem, 41 m2, vseljivo. Cena: 70.000 DEM + stroški. SVET NEPREMIČNINE, 330-112

Prodamo: Šk. Loka - 3 ss 73 m2, v 2. nadstr z garažo za 140 000 DEM, možen nakup brez garaže, ŽIRI - v centru mesta več nedokončanih stanovanj po 1000 DEM/m2. K3 KERN d.o.o., ☎221-353, 222-566 in fax 221-785 447

Oddamo stanovanja: polovico HIŠE v Bitnjah, v Podnartu, Zapužah in Šenčurju ter 1 ss na Drulovki, 1.5 ss na Planini in 4 ss na Drulovki. K3 KERN d.o.o., ☎221-353, 222-566 in fax 221-785 629

Prodamo Kranj: 2 ss, 63 m2, v 2. nadstr., v celoti obnovljeno za 107 000 DEM, 2 ss + 2 kabineta, 88 m2, 1. nadstr., Planina I, prodamo ali menjamo za garsonmjero z doplačilom. K3 KERN d.o.o., ☎221-353, 222-566 in fax 221-785 1667

Prodamo v bližini Bohinja mansardno STANOVANJE, 60 m2, za 110 000 DEM. K3 KERN d.o.o., ☎221-353, 222-566 in fax 221-785 2040

SVET NEPREMIČNINE REAL ESTATE — SVET R.E., d.o.o. Enota Kranj Huje 33 4000 Kranj 064/330-112

KUPIMO: KRANJ, RADOVLJICA, BLED MANJŠA STANOVANJA. DOM NEPREMIČNINE, 22-33-00, 0609/650-123 2306

NAJAMEMO KRANJ 2 ss komfortno za poslovneža z družino, KRANJ okolica 1 s ali 2 ss za družino. DOM NEPREMIČNINE, 22-33-00, 0609/650-123 2307

STANOVANJA ODDAMO: KRANJ Zlato polje novo garsonjero, 33 m2/II, 400 DEM/mes., letno predplačilo, LJUBLJANA Moste 1 ss, 30 m2, CK, tel., balkon, 550 DEM/mes., polletno predplačilo, KRANJ Šorlijevo nas. 2ss, cca 54 m2, delno opremljeno, 550 DEM/mes, polletno predplačilo. DOM NEPREMIČNINE, 22-33-00, 0609/650-123 2308

LESCE v alpskem bloku, v visokem pritličju prodamo 1 ss z balkonom v izmeri 40 m2, cena je 70.000 DEM. MAKLER BLED 742-333 2402

KRANJ, Planina III, 1 ss obnovljeno, 44,5 m2/IV., 80.000 DEM, KRANJ Planina II, 2 ss/V., 78m2, 1500 DEM/m2, KRANJ Planina I 2ss+2 k/V., 92 m2, 2 balkona, obnovljeno, 1600 DEM/m2, KRANJ Zlato polje, novo garsonjero, 33 m2/II, 73000 DEM, ŠKOFJA LOKA novo 2 ss+27 m2 arija, 105.000 DEM, KRANJ Center meščansko 2 ss/III, 89 m2, CK, tel., 1600 DEM/m2, KRANJ Center starejše meščansko, cca 100 m2 in zidano garažo, primerno za poslovno dejavnost, KRANJ Šorlijevo nas. 2 ss, 60 m2/III, 95000 DEM, KRANJ Šorlijevo nas. 3 ss obnovljeno, 68,30 m2/III, 1700 DEM/m2, na 3 obroke. DOM NEPREMIČNINE, 22-33-00, 0609/650-123 2303

KRANJ Vodovodni stolp 3 ss obnovljeno, CK, plin, 74 m2/III, 130.000 DEM, KRANJ HUJE 3 ss + k, 83 m2/PR, ni CK, cena po dogovoru ali na obroke, LJUBLJANA Moste 1 ss/II., 30 m2, balkon, tel., CK. DOM NEPREMIČNINE, 22-33-00, 0609/650-123 2304

K3 KERN d.o.o. NEPREMIČNINE tel.: 221-353 222-566 fax: 221-785 Maistrov trg 12 4000 Kranj

RADOVLJICA Cankarjeva ul., večja garsonjera v izmeri 39 m2 v IV. nads., cena 68000 DEM. MAKLER BLED 742-333 2403

RADOVLJICA nova 1 ss v izmeri 50m2 z vrtom v izmeri 60-80 m2 na zelo sončni lokaciji, prodamo. MAKLER BLED 742-333 2404

BOHINJ, KAMNJE 1 ss v izmeri 50 m2, del zemljišča, pritličje večstanovanjske hiše, primerno za počitnice, ob Savi, cena 73000 DEM. MAKLER BLED 742-333 2405

RADOVLJICA 4 ss na Cankarjevi ul., 85 m2, odlična razporeditev prostorov, cena 145.000 DEM. MAKLER BLED, 742-333 2406

Nujno najamem sobo s kopalnico do 200 DEM. ☎22-33-00 2506

PRODAMO BLED komfortno garsonjero 27 m2 v Alpskih blokih, 4. nadstr. za 65000 DEM, Tržič 3 ss 49 m2 v 2. nadstropju za 60.000 DEM. K 3 KERN, 221-353, 222-566 fax 221-785 2739

STANOVANJA PRODAMO KRANJ, Planina III, 3 ss atrijsko, opremljeno, 108 m2 + 128 m2 atrija, 180.000 DEM. DOM NEPREMIČNINE, 22-33-00, 0609/650-123 2742

STANOVANJA ODDAMO KRANJ okolica oddamo dve stanovanji s klasičnim ogrevanjem, 450 DEM/mes, predplačilo. DOM NEPREMIČNINE, 22-33-00, 0609/650-123 2743

V centru Nove Gorice zamenjam 3 ss za podobno od Mojstrane do Podkorna. ☎065/22-207 2858

Enosobno stanovanje v Kranju, prodam. ☎472-182 2886

Bled alpski bloki, garsonjero oddam. 78-991, 041/681-058 2922

Študentki ali samostojni ženski nudim brezplačno STANOVANJE za pomoč v gospodinjstvu. NUJNO! ☎064/53-313 zvečer 2965

Najamem STANOVANJE ali hišo na relaciji Kranj-Ljubljana z okolico. ☎061/133-94-54, 061/133-96-51 in 041/668-202 2986

Oddam opremljeno 1 ss STANOVANJE na Planini za 350 DEM mesečno. Predplačilo za 1 leto. ☎212-270, zvečer 2994

Prodam SANOVANJE v Šk. Loki, na novo adaptirano, 63 m2, 1100 DEM/m2 + podstrešje. ☎061/485-360 3005

Ugodno prodam 1 ss STANOVANJE v Kranju, 48 m2, komfortno opremljeno, vsi priključki. ☎323-753 3006

Prodam GARSONJERO 22 m2 v Lescah. ☎730-240 3017

STANOVANJE 4 sobno, 160 m2, delno opremljeno ODDAM. Šifra: ETAŽA 3083

Kupim 2 sobno stanovanje z enim ali dverna kabinetome na Planini II. Plačilo takoj. ☎ 328-169

NEPREMIČNINE Staning Kranj 064-242 754

OBRTNO PODJETJE KRANJ tel.:064/241-309

Obnavljamo sedežne garniture, kuhinjska korita, zavese, senčila. Možnost plačila na obroke

5 sobno stanovanje v mirni okolici na sončni legi v Vodicah, prodam. ☎041/628-348 3112

Kupim eno in pol sobno ali 1 sobno STANOVANJE v Kranju. ☎325-182 3114

V Škofji Loki prodamo 2 ss 62 m2. ☎041/616-396 3144

Najamem 1 ss stan. v Škofji Loki lahko neopremljeno. ☎622-527 3146

Enosobno stanovanje 30 m2, obnovljeno in dobro vzdrževano v Škofji Loki, prodamo. Kličite 620-938 zvečer 3154

POSEBNI POPUSTI ZA NAKUP KURILNEGA OLJA

Praktično darilo ob nakupu nad 2000 litrov!

Informacije in naročila:
BENCINSKI SERVIS: Radovljica 064/715-242
SKLADIŠČE: Medvode 061/611-340

PETROL

PRODAJA IN NAKUP NEPREMIČNIN, cenive, izdelava pogodb, vpisi v zemljiško knjigo, zdelava načrtov za adaptacije in notranjo ureditev prostorov. MIKE 6 Co., 226-503 3167

ZLATO POLJE 2 ss, 61,50 m2, 2. nad., CK, prodamo. MIKE & Comop. 226-503 3168

ŠORLIJEVA 1 ss, 41 m2, 1. nad., balkon, prodamo. Mike & comp. 226-503 3169

ZLATO POLJE 3 ss, 69 m2, lepo obnovljeno, prodamo ali menjamo za manjše MIKE & Co., 226-503 3170

PLANINA prodamo 2 ss 63,10 m2, 5. nad. Mike & Co. 226-503 3171

AVTO hi-fi — AVTOAKUSTIKA — ALPINE, KENWOOD, Phonocar, PIONEER, BLAUPUNKT, PHILIPS, macAudio, BECKER — Stružnikova 19, 4208 ŠENČUR, Tel., Fax: 064/411 016

PLANINA TAKOJ PRODAMO lepo 2 ss, 63,30 m2, CK, II. nad. Mike & co. 226-503 3172

JESENICE zelo ugodno prodamo 2 ss, takoj vseljivo, v celoti obnovljeno, možna menjava za manjše stanovanje. Mike & co. 226-503 3173

PLANINA II zamenjamo 1 ss, 52 m2, pritličje z atrijem, za manjše 1 ss v I. ali II. nad. na Planini III ali Šorlijeva. Mike & Co. 226-503 3174

KRANJ ZLATO POLJE GARSONJERO, 22 m2, CK, tel, CATV, prodamo ali menjamo za 1ss. Mike & Comp., 226-503 3175

KRANJ 3 ss, 80 m2, I. nad., lastna CK na olje, balkon, prenovljeno, prodamo za 125.000 DEM. Mike & comp., 226-503 3176

KRANJ Planina 2,5 ss, 75 m2 in 2+2 92 m2, prodamo. Mike & Com. 226-503 3177

Kupimo garsonjero in 1 sobno stanovanje v Šorlijevi ul. ali na Planini III. Mike & comp. 226-503 3178

Prodam: GARSONJERO na Jesenicah, 27 m2, 3. nadstr., opremljena, 30 000 DEM. DOM NEPREMIČNINE ☎22-33-00 in 0609/650-123 3191

VARSTVO

Potrebujete varstvo za vašega malčka 4 ure dnevno? Pokličite ☎226-394 2839

VARUJEM občasno ali celodnevno otroke. Šifra: PLANINA 2976

V varstvo na domu vzamem otroke. ☎730-240 3048

VOZILA DELI

RABLJENI DELI, MOTORJI, MENJALNIKI, KAROSERIJSKI DELI za vsa vozila po naročilu. ☎332-178, 041/697-492 2332

CITROEN AVTOODPAD rabljeni in novi rezervni deli. ODKUP avtomobilov! ☎064/692-194 2360

Prodam PLATIŠČE z gumo za GOLF III. ☎861-096 2807

Prodam nove, rezervne DELE ZA TAVRIO, 5 % ceneje. ☎53-066 2950

Ugodno prodam skoraj novo vlečno KLJUKO za Škodo. ☎451-141 2995

Prodam prednjo desno LUČ za BMW 316 i, letnik 85-88. ☎622-707 3021

Prodam MOTOR za OPEL KADETT 1.3 S. ☎312-306 3047

Prodam zadnji odbijač za NISSAN MICRA 1.0 LX I. 93, cena 5000 SIT. ☎801-706 3052

Prodam rabljene GUME 205 65 15, 175-14, pomivalno korito dvojno ter nov jogi. ☎325-862 3126

VOZILO KUPIM

R 5 cel ali poškodovan nujno takoj kupim. Gotovinsko plačilo. ☎061/1263-400 in 0609/614-484 2974

Kupim YUGO 55 od prvega lastnika od 1989 letnika dalje. ☎325-211 3074

VOZILA

ODKUP-PRODAJA-PREPISI-KREDITI RABLJENIH VOZIL. ☎242-600, 242-300 232

Odkup, prodaja voztil ter možna menjava staro za staro. ADRIA AVTO, ☎634-148 in 0609/632-577 579

ODKUP, PRODAJA RABLJENIH VOZIL - GOTOVINSKO PLAČILO, uredimo prepis. ☎323-298, 0609/643-202 1250

Avtomobilisti, akumulatorje Bosch, Fulmen, Vesna, Topla, najugodneje na Gorenjskem nudi AGROIZBIRA Čirče. ☎324-802 1430

Odkup, prodaja in prepis vozil, menjava staro za staro. Možnost plačila na obroke. PRIS,d.o.o., ☎312-255, 471-340 1825

GAVALA,d.o.o. GOLF na Primskovem - ODKUP in PRODAJA rabljenih vozil, menjava staro za staro in prepisi vozil. ☎0609/642-672, 0609/331-542 2119

Najugodnejši odkup karamboliranih ter slabo ohranjenih avtomobilov od letnika 1985 naprej. ☎061/344-929, 0609/614-013, GSM 041/614-013 2242

CLIO 1.2 RN, l. 95, met. siv, 5 v, AR, 10900 DEM. AVTO LESCE 719-118 2352

Ugodno prodam Z 101 55, rdeče barve, reg. do 8/98, letnik 1985, cena po dogovoru. ☎712-508 2827

Prodam HONDA CIVIC 1.6 I 16 V SEDAN I. 91. ☎328-619 2771

Prodam CITROEN ZX AVANTAGE 1.4 I, letnik december 1994, z vso dodatno opremo. ☎58-748 2788

Prodam VW PASSAT KARAVAN 1.8 GL, letnik 1994, reg. do oktobra 98, prvi lastnik, 112.000 km,metalik sive barve, šibedah in elek. stekla. Cena po dogovoru. ☎061/159-1596 2813

ODKUP KARAMBOLIRANIH VOZIL, PREPIS, PREVOZ NA NAŠE STROŠKE. ☎064/241-168 2837

Prodam FORD MONDEO 1.8 GLX, l. 93, metal rdeč, klima elektro, oprema, 20200 DEM. ☎723-303 2849

Prodam ŠKODO 120 L, l. 86, prodam 80.000 km, cena 900 DEM. ☎310-660 2851

SUBARU JUSTY 1.0 2 WD, kat., l. 91, 5 v, metalik moder, prodam. ☎328-890 2855

Prodam GOLF VW 1.6 B CL, l. 86, avtomatik, kovinsko zlate barve. ☎227-122 2861

ŠKODO 105, letnik 1977, reg. celo leto, cena 55000 SIT, možna menjava za Z 750 ali namizni vrtalni stroj. ☎061/152-42-16 2864

RENAULT 19 1.4 RT, letnik februar 1995, prodam. ☎332-030 2868

MEGANE COUPE 1,6 l.96, rumene barve, 1. lastnik, prodam ali menjam za fiat tipo, punto ali podobno. Cena po dogovoru. ☎041/703-806 2874

Prodam CLIO letnik 91 RT. ☎738-428, vsak dan popoldan 2877

Prodam DAIHATSU l. 90, reg. 10/98. ☎53-712 2879

Prodam GOLF GL 1.1 registriran do januarja 99, zelo lepo ohranjen, pet vrat. ☎715-130 ali 710-114 2890

Prodam GOLF JGLD l. 84, reg. do novembra, cena 2700 DEM. ☎714-311 2891

Prodam Z 750 l. 85. ☎863-234 2893

Prodam GOLF diesel l. 89, reg. do 15.9.98. ☎54-308 po 14. uri 2897

101 GTL, l. 86, registrirana do 10/98, garažiran, prodam za 800 DEM. ☎725-851 2899

Prodamo FIAT 126 P, letnik 1988, prvi lastniki,reg. do avgusta 98. ☎631-813 2913

HYUNDI PONY GLS 1.5, l. 90, reg. do 11/98, prodam ali menjam. ☎451-170, GSM 041/714-778 2919

Prodam BMW 316 letnik 1988, registriran do aprila. ☎324-146 2920

Prodam ZASTAVO 101 GTL, l.85, reg. celo leto. Čadovlje 8, Golnik 2927

Prodam JUGO. ☎224-626 2937

JUGO 45, l.87, izredno ohranjen, prva barva, prvi lastnik, resnemu kupcu prodam. ☎411-586 2947

Prodam SUBARU LEGACY 1,8 l.90, reg. do 9/98, cena po dogovoru. ☎725-290, zvečer 2957

Prodam TAVRIO 1100 letnik 1990, Cerklje, ul. 4.oktobra 29, 421-265 2966

Ugodno prodam R 9 GTD, l. 89. ☎461-417 2969

JUGO 45, letnik 1988, svetlo rdeče barve, registriran do 2.2.99. Nujno! ☎461-874 2970

SUZUKI SWIFT 1.3 letnik 1990, reg. 10/98, metalik barve, cena po dogovoru. ☎241-211 2971

GOLF II, l. 92, motor 1.6 bencin, 5 p, modre barve, reg. eno leto. ☎77-092 2982

Prodam GOLF diesel Bistro, l. 88/89, zelo lepo ohranjen, dodatna oprema. ☎451-114 2983

Prodam OPEL KADETT 1,4 LS l.90. ☎223-346 popoldan 2992

Prodam JUGO 55, l.86, reg. do 5/98. ☎326-820 2997

KULTURNO DRUŠTVO ŠENČUR

ORGANIZIRA KONCERT IZ NAŠIH KRAJEV DANES, V PETEK, 13. FEBRUARJA 1998, OB 19. uri v DOMU KRAJANOV V ŠENČURJU.

Nastopajo:
- ŠTAJERSKIH SEDEM
- ANSAMBEL BRANETA KLAVŽARJA
- OKTET VOGLJE
- MEŠANI PEVSKI ZBOR SV. JURIJA IZ ŠENČURJA
- HUMORISTA IČA IN MATEVŽ
- VAŠKI GODEC - PO DOMAČE KOBASAR

PRIREDITEV BO VODIL JANEZ DOLINAR

VABLJENI!

Šubelj SERVIS

MITSUBISHI MOTORS

DARILO KUPCEM

MITSUBISHI CARISMA 1,6 GLXi
(4x AIR BAG, klima, ABS, el. paket)
28.990 DEM

NOVO

SERVIS IN PRODAJA
NOVIH IN RABLJENIH VOZIL
STARO ZA NOVO

Obrtniška 8, Domžale
tel.:061/7161-221 - prodaja
tel.:061/715-666 - servis

Prodam 126 P, letnik 1988, dobro ohranjen, cena po dogovoru. ☎52-004 3011

CAMPUS 5 junij 91, prevoženih 77.000 km lepo ohranjen, vso opremo prodam, 5800 DEM. ☎874-032 3016

Prodam JUGO 45, letnik 1987. Čumurdžič, Parizanska 23, Tržič 3019

OPEL ASTRA KARAVAN, letnik 1992, prodam. ☎715-288 3027

JEEP WRANGLER 4.0 l. 91, odlično ohranjen, prodamo. AVOGARANT 631-231 3031

UNIS 1200 HROŠČ, letnik 1975, ESCORT 1.3 L l. 81, prodamo. AVTOGARANT 634-231 3033

Prodam karamboliran avto OPEL VECTRA 1.6. ☎241-796 3034

GOLF JXB l. 86, PEUGETO 405 l. 94, prodamo. AVTOGARANT 634-231 3035

ŠKODA FELICIJA LXI l. 95, prva lastnica, odlično ohranjena, prodamo. AVTOGARANT 634-231 3036

R 5 CAMPUS l. 93, odlično ohranjen, prodamo. AVTOGARANT 634-231 3037

GOLF JGLD l.83, reg. celo leto, lepo ohranjen, prodamo. AVTOGARANT 634-231 3038

ALFA 33 TI 1.5 l.87, TRAFIK T 1200 D l. 86, s sedeži, prodamo. AVTOGARANT, 634-231 3039

JUGO 55 KORAL, l. 90, Zastava 101 GTL 55, l.87, prodamo. AVTOGARANT 634-231 3040

PEUGEOT 205 GREEN l. 91, 108.000 km, ugodno prodam. ☎736-745 3041

Prodam JUGO letnik 1986, reg. do 1/99. ☎332-005 3058

Prodam ohranjen GOLD D, letnik 1986, reg. celo leto. ☎451-532, popoldan 3060

CITROEN GS l. 86, generalno obnovljen + CITREN za rezervne dele, vse skupaj 1300 DEM. ☎041/691-262 3062

Prodam JUGO KORAL 45, l. 91, bele barve, cena 2900 DEM. ☎331-852 3064

Prodam GOLF 1.3 bencin, l. 87/88. ☎491-255 3065

NA ZALOGI VEČ KOT 70 RABLJENIH VOZIL PO UGODNIH CENAH. GOLF III 1.8, l. 92/93, rdeč, prva barva, reg. 1/99, 15500 DEM, SAFRANE 2.0 RT, l. 93, moder, klima, ABS, servisna knji. 23500 DEM, ACCENT 1.5 GLSD, l.97, rdeč, 5 v, 8000 km, CZ, ES, SV, 17900 DEM, ALFA 155 1.8, l. 93, met. zelena, 34000 km, klima, ABS, prvi lastnik, servisna knj., 17600 DEM, R 5 CAMPUS, l. 91, črna, 56000 km, 5 v, prva lastnica, 6100 DEM, AUDI 100 2.6 E AVANT, l. 93, klima, met. moder, 76000 km, kot nov, 24500 DEM. NA ZALOGI NASLEDNJA VOZILA R 4, R 5, GOLF II, III, CLIO, ASTRA, MONDEO, PUNTO, LAGUNA, FAVORIT, NIVA...POSREDNIŠKA PRODAJA VOZIL, PREPISI VOZIL, MENJAVA STARO ZA STARO, FOTO PRODAJA VOZIL, MOŽEN ODKUP VOZIL. AVTO LESCE, 719-118 3067

AURISINA, d.o.o., proda: OMEGA 3.0 i kar., kat. l. 89, CHEVROLET LUMINA 3.1, l. 90, FORD ESCORT kar., 1.8 GHIA 16V, l. 93, M 190 E l. 86, l. 87, 250 diesel l. 92, 200 diesel, l. 90, 300 E l. 91, CORADO G60 l. 90, CLIO 1.2 l. 90 1.4 RT l. 92, TIPO 1.6 iE l. 93, 1.7 diesel l. 88, HONDA ACCORD 1.6, l. 89, AUDI 100 2.8 quatro, l. 91. Tel.: 061/123-25-63, 041/676-945

GOLF 1.8 VARIANT l. 95, prva lastnica, 42000 km, rdeč, kot nov, 20.900 DEM. AVTO LESCE 719-118 3071

LADA NIVA 1600, l. 93, krem, 51000 km, reg. 1/99, SS, nove gume, ohranjena, 7900 DEM. AVTO LESCE 719-118 3072

GOLF JX diesel, l. 87/88, rdeč, reg. 11/98, nove gume, zelo ohranjen, 5900 DEM. AVTO LESCE 719-118 3073

Prodam DAEWOO RACER GSI, l. 93, 50 000 km. ☎862-822 3094

Prodam R 5 1.4, prvi lastnik, letnik 1994. Staneta Žagarja 40, Kranj 3096

Prodam FORD FIESTO l.96, ugodno. ☎061/611-132 3097

Prodam dobro ohranjenega GOLFA letnik 1984. ☎325-933, popoldan 3101

Prodam R 5 CAMPUS, 5 v, l. 89/12, reg. celo leto, možna menjava za JUGO ali R 4. ☎332-439 3102

Prodam FIAT 750 LE, cena 770 DEM, cestni motor KAWASKI KR 1 S 250. ☎862-874 ali 85-255 3106

Prodam FORD MONDEO CLX, letnik 1995 1.8, 16 V, 5 v. ☎802-098 3109

Prodam OPEL VECTRA 2.0 GT l. 90. MARK MOBIL, 242-600, 041/668-283 3132

Prodam FIAT PUNTO 55 S, l. 95. MARK MOBIL, 242-600, 041/668-283 3133

Prodam LADA SAMARA 1.5 letnik 1995. MARK MOBIL, 242-600, 041/668-283 3134

Prodam VOLKSWAGEN TRANSPORTER 1.6 D, l. 84. MARK MOBIL, 242-600, 041/668-283 3135

LIVADA,d.o.o. AVTOINTEX proda več vozil: BMW 316 87, FIAT REGATA 100 S l. 85/86, FIAT TIPO 1.4 l. 89, JUGO 45 l. 89, ALFA ROMEO SPRINT l. 87, GOLF l. 80, 81, MERCEDES BENZ 190 E l. 87, MERCEDES BENZ 300 E l.88, AUDI 100 2.5 TDI AVANT l. 92, VW CADDY D 1.6 l. 88. Možna menjava staro za staro, nakup na kredit, prepisi vozil. ☎224-029 3136

OPTIKA VERVEGA

Tavčarjeva 1
4000 Kranj
Slovenija

Tel./fax: 064 222 890

Nudimo vam hitro in kvalitetno izdelavo vseh vrst očal z navadnimi in specialnimi lečami (ZEISS, ESSILOR).

Izdelujemo na recept in brez recepta.

Računalniški pregled vida.

Odprto: od 8. do 12. ure in od 15. do 18. ure, sobota od 9. od 12. ure.

UNO 1.0 IE, l. 95, rdeč, 5 v, reg. 9/98, ohranjen, 8500 DEM. AVTO LESCE 719-118 3068

JEEP CHEROKEE 4.0 LIMITED,l. 91/92, bel, klima, ABS, sunje, servisna knj., ohranjen, 27900 DEM. AVTO LESCE, 719-118 3069

NISSAN MICRA 1.2 l. 92, bela, reg. 5/98, katalizator, 6500 DEM. AVTO LESCE, 719-118 3070

IPIS
RAČUNALNIŠKA IZPOSOJA
tel. 064/ 211-237, 363-420

Prodam 128 GX 1.1 , letnik 1987, 105.000 km, avtoradio. ☎211-021 3111

FIAT TIPO 1.4 IES prvi lastnik. ☎325-659, 041/666-754 3113

ODKUP-PRODAJA rabljenih vozil, svetovanje pri prodaji, staro za novo. AVTO KADIVEC ☎418-0013, 041/666-754 3115

Prodam JUGO 45 KORAL l. 89/junij, moder, dobro ohranjen. ☎403-275 3118

Prodam 126 P, dobro ohranjen in TOMOS AVTOMATIK. ☎471-190 3119

Prodam FORD FIESTA 1.8 16 V, l.92. MARK MOBIL, 242-600, 0417668-283 3130

Prodam PEUGEOT 605 SV 3.0, l. 91. MARK MOBIL, 242-600, 041/668-283 3131

AG GANTAR
Bratov Praprotnik 10, NAKLO
Tel./fax 064/471-035
PRODAJA IN MONTAŽA IZPUŠNIH SISTEMOV TER AVTOMOBILSKIH BLAZILCEV
MONROE

Prodam PASSAT LS 1.6 l. 79, cel ali po delih. Veliko novih delov, JUGO 55 Koral l. 89, drugi lastnik. ☎731-223 3141

R 4, letnik 87, prvi lastnik, prodam. ☎ 225-070

Ugodno prodamo CLIO SLOVENIA OPEN l. 95 (dodatna oprema), R 5 SERVISER 3 v, l. 95, CLIO 1.9 D l. 91, CLIO 1.4 RT l. 93, CLIO 1.2 RN l. 94, CLIO 1.8 16 V l. 92, možna menjava za cenejše vozilo, R 19 1.4 RT 4 v, l. 95, FORD FIESTA 1.3 l. 92, FORD ESCORT 1.6 16 V l. 92. Za vsa vozila možen kredit brez pologa. Vozila so servisirana. ☎428-0011 ali 428-0012 RENAULT PREŠA Cerklje 3142

MERCEDES 200 D, l. 86, elek. stekla, elek. naslonjala, servo volan, lepo ohranjen, kupljen pri Avtocommercu, ugodno prodam. ☎422-271 3152

Prodam SUZUKI BALENO GLX, 1.6 l. 8/96. ☎682-105 3155

Prodam FIAT TEMPRA KARAVAN 4x4 2.0 l. 94, cena 17500 DEM. ☎223-410 3158

Prodam FIAT 126 P, letnik 1985, reg. do 7/98, cena po dogovoru. ☎57-686 3161

JUGO 45, letnik 1990, rdeč, reg. do 10/98, spredaj rahlo zaleten, nujno prodam. ☎461-874 3164

Prodam R 5, l.93, 5 vrat, 61 000 km, garažiran, cena 6400 DEM. ☎411-893 3200

AX TRE l.88, 5 V, zelo lepo ohranjen, prvi lastnik, cena 3800 DEM. ☎320-056 3208

ZAPOSLITVE

Iščemo sposobne in komunikativne akviziterje za prodajo medic. pripomočkov. ☎55-446, 58-033, 0609/651-737 844

Iščem zaposlitev, najraje v dopoldanskem času. Akviziterstvo odpade. ☎54-322 1851

Iščete redno zaposlitev ali bi radi opravili pripravništvo, pokličite pomagali vam bomo. ☎064/742-558, 041/669-785 od 17 do 20. ure 118

Redno zaposlimo KV ali PU zidarje, KV tesarje in gradbenega tehnika ali delovodja. Pisne prijave na naslov STRATOS,d.o.o, 4246 Kamna gorica 59 b ali po ☎736-435 2294

Iščem nove poverjenike za knjižni klub Svet knjige. ☎0609/645-186 2397

V kolikor potrebujete redno zaposlitev pa vas ne moti terensko delo, pokličite na ☎311-131 2461

Redno zaposlimo PRODAJALKE s trgovsko ali poslovodsko šolo. AURELIA, d.o.o., p.p. 11, Kranj

ZAPOSLIMO KOMERCIALISTA ZA TRŽENJE ZAŠČITNE OBLEKE IN SANITETE. ZAŽELJENE IZKUŠNJE S TERENSKIM DELOM. PISNE PROŠNJE POSLATI NA SANALABOR HLADNIK, STARA C. 17, ŠKOFJA LOKA 2486

Nudim dobro plačano delo v okrepčevalnici. ☎431-762 2530

Iščemo dekle za strežbo v baru. ☎041/704-396 2622

Iščemo PRODAJALKO v Škofji Loki. Pogoj: končana srednja trgovska ali ekonomska šola. ☎631-795 2632

Zaposlimo PRODAJALKO - takoj. ☎222-909 2633

AVTOLIČARJA zaposlim za nedoločen čas. ☎718-064 2668

Zaposlimo KV MIZARJA in DELAVCA ZA PRIUČITEV. ☎58-802 2718

Podjetje Ažman, d.o.o., Tržaška ul. 1, Lesce, zaposli dva VOZNIKA C in E kategorije z dveletno prakso v mednarodni špediciji. Zaželeno je tudi VOZNIK - mehanik. Prošnje pošljite na zgornji naslov.

Zaposlim DEKLE za strežbo v KITAJSKI RESTAVRACIJI v Kranju z ustrezno izobrazbo in znanjem nemškega jezika. ☎227-261 po 11. uri 2858

Ekonomski oz. komercialni tehnik išče pripravniško delo. ☎431-436 2888

Firma RELECTRONIC,d.o.o. Kranj zaposli ELEKTROINSTALATERJA z izkušnjami na montaži telekomunikacijskih in elektroinstalacij. ☎224-014 Savska c. 34, kranj 2909

Mlajšega DELAVCA zaposlim v kovinski stroki. ☎061/15-98-800 2914

PIZZERIJA **ANTONIO**
Honorarno zaposli več NATAKARIC za delo v pizzeriji.
☎310-081

KOMERCIALISTA za prodajo rabljenih in novih vozil zaposlimo. Pogoj srednja ali višja izobrazba. Stimulativno nagrajevanje. Pisne vloge na AVTO MLAKAR & PODBORŠEK, Bleiweisova 10, Kranj 2933

Honorarno delo dobi dekle v kava baru v Šk. Loki. ☎634-133 2934

Nudim kataloško prodajo KOZMETIKE visoke kakovosti (širjenje mreže). ☎82-319 2952

STROJNI TEHNIK z znanjem računalništva išče redno zaposlitev (akviziterstvo odpade). ☎736-517 2953

Iščemo simpatično in urejeno dekle za delo v tekstilni trgovini. ☎041/674-294 2959

Iščem kakršnokoli delo na dom. ☎401-575 2964

Iščemo simpatično dekle ali ženo do 30. leta, prijetnega videza za popoldansko strežbo v šanku. Vikendi prosti. ☎461-307 2975

Vsi, ki bi radi dodatno honorarno delo pokličite ☎226-893 3003

Iščemo KV KUHARJA. ☎311-291 3066

Zaposlim mlajšega ČEVLJARJA, pomočnika iz Kranja ali okolice. ☎222-893 3080

Iščem HONORARNO DELO na območju Radovljice. ☎736-368 zvečer 3087

Zaposlim KV MIZARJA. Mizarstvo Kurnik, 451-375 3099

MARINŠEK
Naklo na Gorenjskem
Glavna c. 2, Naklo
tel.:064/472-220
* pivovarna
* gostilna-pivnica
* trgovina

NOVO!!! - PIZZERIJA
Zaposlimo NATAKARJA-ICO

ZIDARSKA EKIPA IŠČE DELA-notranje omete, fasade, vse vrste zidov (tudi s kamnom), škarpe.. vam naredimo kvalietno in po konkurenčnih cenah. ☎241-591, po 17. uri 3117

PIZZERIJA NJAMY zaposli fanta ali dekle za razvoz hrane. Oglasite se osebno Zlato polje 1 3122

V REDNO DELOVNO RAZMERJE TAKOJ SPREJMEMO IZKUŠENEGA KVALIFICIRANEGA TAPETNIKA ZA IZDELAVO VZMETNIC. ☎311-377 ali 311-159 3125

TISKARNA V KRANJU ZAPOSLI TISKARJA
z večletnimi izkušnjami na večbarvnih offset strojih. Delo je za nedoločen čas. Plača po dogovoru. Informacije po tel.: 064/242-285

Zaposlim dekle za delo v gostinstvu. CAFFE BAR MARKO POLO, ☎682-641 3165

4 članska družina v Ljubljani išče GOSPODINJO, ki bi stanovala na našem domu. ☎0609/632-256 popoldan 3195

Zaposlimo ZIDARJA, SLIKOPLESKARJA in KERAMIČARJA. Sandex d.o.o. Kranj ☎411-638 3205

Zaposlimo dekle za strežbo v gostilni. OD po dogovoru. ☎311-736 3207

Iščem kakršnokoli delo, stara sem 20 let. ☎041/682-186 3209

VOZNIKA C,E kategorije v mednarodnem prometu redno zaposlimo. Pogoj: ustrezna izobrazba. ☎451-250 3212

ECOWASH, d.o.o., IZOLA
Polje 5, tel./fax: 066/61-428
Za območje Gorenjske iščemo sposobnega komercialista za prodajo v gastro sektorju: čistil, papirne galanterije, hotelske kozmetike in programa Zoppas. Zaželene tovrstne izkušnje v prodaji. Pismene vloge nasloviti na gornji naslov.

Iščem honorarno zaposlitev v dopoldanskem času. ☎451-836 3145

ŽIVALI

Prodam NORIK ŽREBIČKA star 7 mesecev in ZAJCA ali menjam za zajklo. Žabnica 37 2620

GORDON SETRE - rodovniške, cepljene, stare 8 tednov, prodamo. ☎061/825-690 2831

Prodam TELIČKO simentalko, staro dva meseca. ☎310-562 2840

Prodam PRAŠIČA za zakol in PIŠČANCE za dopitanje in zakol. ☎421-668 2843

Prodam BIKCA simentalca, 400 kg. ☎461-017 po 19. uri 2871

Prodam enoletne KOKOŠI za zakol. ☎326-538 2876

Prodam TELICO sim. 8 mesecev brejo. Sodja, Poljče 8, Begunje 2882

Prodam PONY ŽREBCA s kočijo ter vprežno opremo, komplet. ☎721-557 2887

Za simbolično ceno prodam čistokrvnega nemškega OVČARJA, starega 9 tednov. Mali Martin, Potoče 16, Preddvor 2894

Čudoviti HUSKYI stari dva meseca, vas čakajo na ☎ 635-038 2912

Mladega, lepega MUCKA, vajenega bivanja v hiši, oddam. ☎741-710 2931

Prodam PLEMENSKEGA OVNA JS pasme in OVCE. ☎59-041 2955

RJAVE JARKICE pred nesnostjo ter manjše in večje prašiče prodam. Stanonik, ☎685-546 2960

Prodam ZAJCE za zakol ali nadaljno rejo. ☎421-394 2981

Prodam ČRNE LABRADORCE z rodovnikom, stare deset tednov. ☎731-518 2988

Prodam ENOLETNE KOKOŠI NESNICE za zakol ali nadaljno rejo. ☎421-043, 041/650-413 2998

MESO mladega bika, 650 SIT/kg prodam. ☎326-363 3001

Črno belo TELIČKO, staro 10 dni, prodam. ☎733-518 3002

Prodam PRAŠIČE do 110 kg. Ošlevek 2, Preddvor 3032

Prodam eno leto starega KOZLA za pleme. ☎736-616 3055

Prodam TELIČKO simentalko, staro 10 dni. Jarc, Sr. vas 124, Šenčur. ☎411-811 3056

AKRIS d.o.o.
KO UGASNE ŽIVLJENJE
PREVOZI, UPEPELITVE, POKOPI, PREKOPI,
NOVO
OBNOVA GROBOV, SVETOVANJE, ORGANIZACIJA, IZVEDBA
Nova vas 17, 4240 Radovljica, Tel.: 064/733-365
NON-STOP

ZAHVALA

Izpolnil rad vsakemu je želje,
odprl vrata in srce,
bil prijateljem je v veselje,
njihove oči po njem rose.

Ob boleči izgubi našega dragega

ALBINA BRADEŠKA

se iskreno zahvaljujemo sorodnikom, prijateljem in sosedom za darovano cvetje, sveče in izrečene besede sožalja ter številno spremstvo na njegovi zadnji poti. Iskrena hvala tudi g. župniku za lep cerkveni obred. Zahvala tudi vsem, ki so kakorkoli pomagali in nam stali ob strani v času njegove bolezni. Hvala še enkrat vsem in vsakemu posebej.

Žalujoči: žena Mari, sin Leon, hči Tatjana z družino in sestra Polda z družino

NOVOFUNDLANDCE črne in belo črne, mladiče z rodovnikom, prodam. ☎061/876-185 3061

Prodam 10 dni starega teleta bikca simentalca. Pipanova 40, Šenčur 3075

Prodam ŽREBICO staro 9 mesecev ali menjam za goved. ☎472-233 3077

Prodam TELIČKO sivko težko 130 kg in semenski krompir kifličar. ☎401-481 3078

Prodam SVINJO, ki je 2 x prasila. Kupim mlado kravo za zakol. ☎685-360 3090

Prodam dve leti staro TELICO sim. in OVES. ☎422-059 3103

Prodam črnobelega BIKCA starega 10 dni. ☎401-307 3123

Menjam eno leto staro TELICO za bika simentalca. ☎491-026 3127

Prodam BIKCA -simentalca, starega 7 tednov. Jezerska c. 39, Kranj 3140

PRAŠIČE težke 30 in 160 kg, prodam. ☎58-788 3149

Prodam teden dni starega črnobelega BIKCA in trobrazdni PLUG Old. Jezerska c. 92 A, Kranj 3151

Prodam črnobelega BIKCA stara 7 in 10 dni. Hafner, Žabnica 9 3187

Prodam KRAVO, 4.brejo (breja 8 mesecev). Grilc, Apno 70, Cerklje 3196

Prodam OVCE z jagnjeti. Ambrož 5, Cerklje ☎423-075 3210

ŽIVALI KUPIM

Kupim dva bikca simentalca, stara do 14 dni. ☎491-259 2695

Kupim 10 dni starega TELETA in mlado brejo KRAVO. ☎733-710 2852

Kupim BIKCA simentalca, starega do 14 dni. ☎312-361 2872

Kupim BIKCA simentalca od 80-100 kg. ☎802-043 2911

Kupim TELETA sim. od 100-200 kg. ☎725-321 2968

Kupim brejo TELICO v 9. mesecu brejosti. ☎52-116 3105

Kupim teleta sim. starega 14 dni. ☎620-493 3124

Kupim 1 teden starega BIKCA simentalca ali mešanca. ☎401-165 3194

KRAVO, brejo TELICO in BIKA do 500 kg kupim. ☎725-254 3197

ZAHVALA

Ob smrti

ŠTEFANA HAJDINJAKA

se zahvaljujemo sorodnikom, prijateljem in znancem za izrečeno sožalje, darovano cvetje in sveče ter za spremstvo na njegovi zadnji poti. Posebna zahvala osebju dializnega oddelka bolnišnice Jesenice in dr. Potočnikovi.

VSI NJEGOVI
Ovsiše, 4. februarja 1998

OSMRTNICA

Globoko pretreseni smo se v nedeljo, 8. februarja 1998, na pokopališču v Mavčičah poslovili od našega učenca

MILANA STENOVCA

iz 6. a razreda

Vedno se te bomo spominjali. Počivaj v miru.

Učenci, učitelji in drugi zaposleni
Osnovne šole OREHEK

OSMRTNICA

Vsem kolegom sporočamo žalostno vest, da smo se poslovili od kolega, dolgoletnega člana GZD - SZD

MARJANA FINCIJA, dr. stom.

v torek, 10. februarja, na pokopališču v Kranju.
Vsem njegovim ob hudi izgubi izrekamo iskreno sožalje!
Naj počiva v miru!

Za Gorenjsko zdravniško društvo
Predsednik mag. Branko Lubej, dr. med.

ZAHVALA

V 88. letu starosti nas je zapustila naša draga

ANGELA RUPAR

iz Loga 10

Zahvaljujemo se vsem, ki ste jo pospremili na njeni zadnji poti, zdravniku dr. Debeljaku, pevcem in gospodu župniku za lepo opravljen obred. Vsem imenovanim in neimenovanim še enkrat lepa hvala.

VSI NJENI
Škofja Loka, 5. februarja 1998

ZAHVALA

V 64. letu nas je zapustil naš dragi mož, oče, stari oče, brat, stric in tast

FRANC FUJS st.

Iskreno se zahvaljujemo sorodnikom, sosedom, prijateljem in znancem, ki ste nam stali ob strani, darovali cvetje ter sveče in ga pospremili na njegovi zadnji poti. Zahvaljujemo se tudi gospodu župniku za lepo opravljen obred, pevcem in trobentaču za zaigrano Tišino. Še enkrat hvala tudi vsem, ki so ostali neimenovani, ga spoštovali in bili dobri v njegovem življenju.

Žalujoči: žena Francka in sin Damjan, sin Franci z družino, hči Marinka z družino ter sestre in bratje

Frankovo naselje, februar 1998

ZAHVALA

V 85. letu nas je zapustil naš ljubi

JOŽE ZALETEL

Iskreno se zahvaljujemo vsem, ki ste mu v zadnjih dneh lajšali bolečine. Lepa hvala tudi vsem, ki ste nam izrazili pisna in ustna sožalja ter poklonili cvetje in sveče. Gospodu dekanu, pevcem in pogrebni službi Kranj pa se zahvaljujemo za lepo opravljen pogrebni obred.

ŽALUJOČI VSI NJEGOVI
Kranj, 6. februarja 1998

ZAHVALA

Nekaj lepega, veselega
in ustvarjalnega
je v tebi bilo,
kar pozabiti se ne da.
Ostali so sledovi tvojih rok
v naših srcih pa bridka žalost
in boleč spomin.

Ob nenadni in tragični smrti našega dragega

JOŽETA KOŠIRJA

Iskrena hvala sorodnikom, sosedom, prijateljem in vsem, ki ste nam v najtežjih trenutkih pomagali in ste ga tako številno pospremili na njegovi zadnji poti ter nam izrazili svoje sožalje. Še posebej se zahvaljujemo za tople besede gospodu župniku in Lovski družini Škofja Loka, ki ste prispevali k spoštljivi in slovesni pogrebni svečanosti.

Žalujoči: žena Hilda, sin Joško, hči Janja z Matejem in malim Lukom ter brat Franci
Škofja Loka, dne 11. februarja 1998

ZAHVALA

V 13. letu mladosti nas je mnogo prekmalu zapustil naš ljubljeni sin, brat, vnuk, nečak in bratranec

MILAN STENOVEC

učenec 6.a razreda OŠ Orehek

Iskreno se zahvaljujemo vsem, ki ste ga pospremili na njegovi zadnji poti, darovali cvetje, sveče in nam izrekli sožalje. Lepa hvala vsem prijateljem, sorodnikom in sosedom za nesebično pomoč. Hvala sošolcem, učiteljem, gasilcem, podjetju Navček in pevcem. Vsem imenovanim in neimenovanim še enkrat hvala.

Žalujoči: ati Milan, mami Ana, sestri Lidija in Darja ter ostalo sorodstvo
Mavčiče, 6. februarja 1998

ZAHVALA

Zakaj si moral umreti,
ko s teboj je bilo lepo živeti.
Odkar utihnil je tvoj glas
žalost, bolečina je pri nas.

Ob izgubi dragega moža, očeta, starega očeta in brata

ANDREJA ZUPANA

iz Retenj pri Tržiču

se zahvaljujemo sorodnikom, prijateljem in znancem, ki so ga v tako velikem številu pospremili na njegovi zadnji poti in mu darovali cvetje in sveče. Posebna zahvala gre nečaku dr. Toniju Zupanu in njegovi ženi dr. Moniki za vsestransko pomoč pri njegovi bolezni, sosedom, gospodu župniku za opravljen obred, gasilcem iz Križev ter pevcem Zupan za zapete žalostinke. Vsem imenovanim in neimenovanim še enkrat iskrena hvala.

VSI NJEGOVI

ZAHVALA

9. 12. 1925 - 1. 2. 1998

Ob nenadni smrti

IVANA TAVČARJA

z Nemškega Rovta 17 v Bohinju

se iskreno zahvaljujemo sorodnikom, sosedom, vaščanom, znancem, upokojencem, Zvezi borcev, LIP-u Bled - tovarna Bohinj, FILBU Boh. Bistrica in ALMIRI Bohinj za izrečena sožalja, podarjeno cvetje in sveče. Hvala vsem gasilcem in gasilcem pobratenega gasilskega društva Velden, vsem govornikom za poslovilne besede, pevcem, soborcem Kokrškega odreda ter gospodu župniku za lep pogrebni obred. Najlepša hvala vsem, ki ste ga pospremili na njegovi zadnji poti.

VSI NJEGOVI
Nemški Rovt, 9. februarja 1998

OD PETKA DO TORKA

bo
dežurni novinar

Uroš Špehar

telefon: 064/223-111
mobitel: 0609/638-699

VI
pokličite, sporočite, predlagajte...
MI
bomo pisali

Ob Valentinovem - srčki za varno ljubezen

Jutri je Valentinovo, dan ljubezni, ki se je v zadnjih letih udomačil tudi pri nas. Ob tem prazniku so na Inštitutu za varovanje zdravja pripravili vseslovensko akcijo, s katero želijo okrepiti kulturo varnejše ljubezni ter opozarjati ljudi na nevarnost aidsa. Pripravili so 16 tisoč srčkov z napisom Valentinovo, želim ti varno ljubezen, ter nalepljenim kondomom. Srčke bodo jutri brezplačno razdeljevali v cvetličarnah, v ta namen so k sodelovanju povabili največje distributerje cvetja v Sloveniji (Gardenia, Kontrast in Agrokor), ki bodo s pomočjo svojih distribucijskih kanalov poskrbeli, da bodo srčki prišli v večino cvetličarn v državi. Vse ostale cvetličarne pa srčke še lahko dobijo na zavodih za zdravstveno varstvo, tudi v Kranju. Obenem pa je Inštitut za varovanje zdravja pozval radijske postaje, naj 14. februarja točno opoldne objavijo poseben oglas na temo "imejte se radi, vendar varno". Enak oglas bo istočasno objavilo več kot dvesto radijskih postaj po vsem svetu. • **U. P.**

G.G.

Konec dober, vse dobro

"Anonimno vam pošiljam anonimni članek vašega časopisa, kjer je kar trikrat omenjena dvatisočletnica prve omembe Stražišča. Kolikor poznam svoj domač kraj, bomo v kratkem praznovali šele 1000-letnico prve omembe Stražišča," je nekdo natipkal in poslal, kot je napisal, glavni urednici Gorenjskega glasa Leopoldini Bogataj kot reakcijo na bodico o 'stražiških zdravih silah', objavljeno v tejle rubriki pred dvema tednoma. Čeprav na anonimke praviloma ne trznemo, je včasih zdravo in pošteno narediti izjemo: res smo Stražišče pomotoma "postarali" za celih tisoč let. In ob tej lepi obletnici Stražišankam in Stražišanom želimo prijetno praznovanje s čimmanj stroški in čimveč družabnimi dogodki! Takšnimi, kot je bil na primer klepet Pr' Primaš zadnji januarski petek zvečer.

V torek smo, prav tako v tej rubriki na zadnji strani, omenili "kulturni podvig" neznanega "ljubitelja umetnosti" v tednu pred slovenskim kulturnim praznikom. Neznano kam je zadnjo januarsko noč z dvorišča Vile Bistrica izginila bronasta skulptura kiparja Draga Tršarja Renčeči pes, z verigo vred! Tršarjev pes je k sreči najden: bil je vržen v grmovje na parkirnem prostoru v bližini viadukta Peračica, od koder ga je najditelj odnesel domov, ga očistil, obvestil policiste v Radovljici in dragocena Tršarjeva bronasta skulptura je vendarle tam, kamor sodi. ***Kako lepo bi bilo življenje, če bi bil zmeraj srečen konec!***

Po sledeh nesporazuma med KS Gorenja vas in Občino Gorenja vas - Poljane

So nezdružljive funkcije, ljudje ali kar KS in občina?

Občinski svet Gorenja vas - Poljane je prepričan, da predsednik sveta ene od KS ne more biti zaposlen na občini.

Gorenja vas, 12. februarja - Že drugo sejo zapored je bila na dnevnem redu problematika nezdružljivosti funkcij predsednika sveta KS Gorenja vas in v občinski upravi zaposlenega svetovalca župana za gospodarsko in komunalno infrastrukturo.

Da se pojavljajo težave in nezaupanje o tem, ali morda niso nekdanje KS, kjer so leta 1994 nastale nove občine, privilegirane, ni nič posebno novega. Na Škofjeloškem bi o tem lahko pričala vsaj dva primera: take trditve je bilo mogoče slišati na novih občinskih svetih že v Železnikih in skoraj povsem enake v Gorenji vasi. V obeh primerih je namreč nekdanja služba KS predstavljala zametek nove občinske uprave in na ramah nekdanjih tajnikov te "osrednjih" KS je slonelo uvajanje in vso delo za novo občino. V obeh primerih sta tajnika KS v bistvu bila prvo leto z določeno administrativno pomočjo tudi tajnika občin, ko pa je bila sprejeta sistematizacija nove občinske uprave, sta oba postala referenta za področje komunale. Vendar so v Železnikih uspeli povsem ločiti delo za KS in delo za občino, medtem ko je v Gorenji vasi nekdanji tajnik KS, sedanji svetovalec župana za gospodarsko in komunalno infrastrukturo **Ivo Petrovčič,** ostal še predsednik sveta KS Gorenja vas. In ob tem so nekdanja opozorila svetnikov že prerasla v pravi spor.

Občinski svet Občine Gorenja vas - Poljane je namreč na zadnji lanski seji v decembru, ko je bila na dnevnem redu ocena dela funkcionarjev in imenovanje višjih upravnih delavcev v občinski upravi predlagal županu, naj pri pristojni vladni službi - Službi za lokalno samoupravo pri Vladi Republike Slovenije, pridobi mnenje o združljivosti funkcij zaposlenega delavca v občinski upravi in predsednika KS. Odgovor so dobili s podpisom ministra za lokalno samoupravo **mag. Boža Grafenaureja** sredi januarja: ob smiselni uporabi določb zakona o lokalni samoupravi, po kateri funkcija člana občinskega sveta ni združljiva z delom v občinski upravi, to velja tudi za člana sveta (torej tudi predsednika) KS.

Ko je župan **Jože Bogataj** obvestil prizadetega in Svet KS Gorenja vas o tem mnenju, se je Svet KS sestal na izredni seji in zavrnil ponujeni odstop predsednika Iva Petrovčiča. Pri tem so tudi opozorili, da bi morala občinska volilna komisija (ki je vodila volitve tudi v KS), če so te funkcije resnično nezdružljive, že v fazi kandidiranja tako nezdružljivost preprečiti. Ko je to problematiko pred tednom ponovno obravnaval občinski svet, so svetniki od župana zahtevali, da to nezdružljivost razčisti, pri čemer je župan priznal, da zaradi teh nesporazumov (po Petrovčičevi krivdi) že trpi delo. Čeprav je prav delo na področju gospodarske infrastrukture in komunale za občino zagotovo najpomembnejše, so se sklali odnosi do te mere, da že ni več mogoč normalen pogovor. Tudi na tej seji občinskega sveta bi moral biti zaradi obrazložitve ene izmed točk dnevnega reda Petrovčič prisoten, pa je to brez opravičila zavrnil. Sploh so svetniki ocenili, da bi moral biti na sejah vedno prisoten, saj ni seje, ki se ni bi ukvarjala s področjem, ki ga strokovno pokriva. Župan je obljubil, da bo skušal spor čim bolj človeško rešiti, zaveda pa se, da delo ne sme več trpeti.

In kaj pravi Ivo Petrovčič? Na pogovor za časopis ni pristal. Rekel je le, da koristi lani neizkoriščeni letni dopust, za nastale spore pa, da se bo obrnil, če bo potrebno, na sodišče. Predvsem pa v mnenju vladne službe za lokalno samoupravo vidi veliko nedoslednosti, saj, če je nezdružljivo delo na občini s funkcijo v KS, to še toliko bolj po njegovem mnenju velja za župana, ki je prav tako član sveta KS Gorenja vas, njegov vpliv na razporejanje denarja v občini pa z njegovim ni primerljiv. • **Š. Žargi**

GBD
Gorenjska borzno posredniška družba d.d.
ŽELITE KUPITI ALI PRODATI DELNICE?
NISTE ZADOVOLJNI Z OBRESTMI V BANKAH?
BI RADI OPLEMENITILI VAŠE PRIHRANKE?
Obiščete nas lahko vsak delovnik od 7. do 19. ure.
NAREDITE KORAK Z NAMI-
korak naprej
Koroška 33, 4000 Kranj, Slovenija
tel.: 064/380 100

SALON KERAMIKE
allimex int. Tel.:064 224 013, 223 480
KRANJ-ZLATO POLJE 3k

Spticami si delimo nebo
Poslovna enota Kranj
Koroška 27, 4000 Kranj
(Bežkova vila)
telefon 064 360 800
telefax 064 360 810
mobitel
SLOVENSKI OPERATER NMT & GSM
http://www.mobitel.si

Ali ste vedeli?
• lahko vplačate vse vrste računov
• da so na pošti najnižje provizije za vplačila položnic
• da je vplačilo računa RTV brezplačno
• da opravljamo plačilni promet za 14 bank in hranilnic
Vaša Pošta

JAKA POKORA

Hidrometeorološki zavod Republike Slovenije

VREMENSKA NAPOVED za GORENJSKO

Danes, v petek bo pretežno jasno, ob koncu tedna pa delno jasno z zmerno oblačnostjo, v nedeljo občasno tudi pretežno oblačno. V gorah bodo pihali zmerni severozahodni, pri tleh pa šibki lokalni vetrovi. Najnižje jutranje temperature bodo od -2 do -5, najvišje dnevne od 11 do 16 stopinj C.

DAN	PETEK	SOBOTA	NEDELJA
VREME			
T min / T max	-4 / 15	-4 / 13	-3 / 11

RADIO KRANJ 97.3 FM STEREO
GORENJSKA POROČILA OB 9.00 h, 14.00 h in 18.00 h
RADIO KRANJ 97.3 FM STEREO