JESENSKI NAKUPI
Gorenjska Banka
Banka s poslubom
S POMOČJO GORENJSKE BANKE

VARNOST KRANJ d.d.
Kranjska varnostna družba
PARTNERJI DOBRIM GOSPODARJEM

Knorr
50let

GORENJSKI GLAS

Leto L - ISSN 0352 - 6666 - št. 70 - CENA 130 SIT (10 HRK) Kranj, petek, 5. septembra 1997

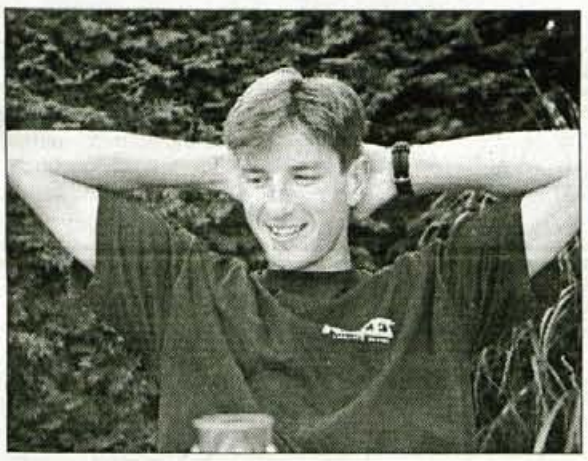

Uspeh blejskih veslačev

Čop in četverec v finalu

Kranj, 5. septembra - Plan blejskih veslačev, skifista Iztoka Čopa in četverca, v katerem veslajo Janša, Klemenčič, Žvegelj in Mujkič, je bil včeraj uresničen. Oba čolna sta se uvrstila v finale, ki bo v soboto. Čop je v svoji polfinalni skupini prepričljivo zmagal, četverec pa je v boju za tretje mesto porazil Američane in se uvrstil v finale. V finalih je mogoča tudi kolajna. V ponedeljek popoldne bo v Zaki na Bledu slovesen sprejem blejskih veslačev. Glavnina letošnje veslaške sezone bo s tem končana. Na sliki: Iztok Čop, resen kandidat za kolajno. • **J.Košnjek**

Denacionalizacija blejskih Toplic

Brez vračanja v naravi, nekdanji lastnici le delnice?

Po mnenju komisije za denacionalizacijo pri radovljiški upravni enoti vrnitev blejskega hotela Toplice in depandans Korotan in Jadran v naravi ni možna. Komisija predlaga, da bi nekdanja lastnica oz. njuna dediča ob lastninjenju podjetja Grand hotel Toplice dobila delnice v tolarski protivrednosti nekaj manj kot 8,7 milijona mark.

STRAN 7

Vlada je sklenila

Danes dražji bencin

Cene diesel goriva, kurilnega olja, mazutov in mleka ostanejo nespremenjene.

Ljubljana, 5. septembra - Predvsem zaradi rasti tečajev dolarja in marke je vlada včeraj deloma ugodila zahtevam za podražitev naftnih derivatov. Danes od polnoči dalje je dražji bencin, diesel gorivo, lahko kurilno olje, mazuti in mleko pa ne. Povišanja cen so od 3,80 do 4,50 odstotka, nove cene pa so: MB 86 87,40 tolarja, MB 98 102,50 tolarja, NMB 95 94,40 tolarja in NMB 91 88,40 tolarja. Podražitev bencina pa bo dvignila septembrske cene na drobno za 0,28 in rast življenjskih potrebščin za 0,13 odstotka. Zadnja podražitev bencina je bila marca. • **J. Košnjek**

Katera je najlepša med najlepšimi ali ko je celo filozofu vzelo sapo

Miss sveta, kraljica sveta, najlepša Slovenka, obraz leta, miss najlepših nog, miss te ali one diskoteke, take in drugačne prireditve... lepotni izbori so tudi v "naših krajih" postali tako rekoč nujnost. Le kdo odvrne pogled ob lepem obrazu, lepi postavi? Tisti, ki bo rekel, da ga, seveda laže. Da pa fotografije ne lažejo, se lahko prepričate na tokratnih Odprtih straneh, kjer predstavljamo dvanajst lepotic, ki se bodo predstavile na tekmovanju "Kraljica Slovenije za kraljico sveta", ki bo v soboto v športni dvorani na Zlatem polju v Kranju.

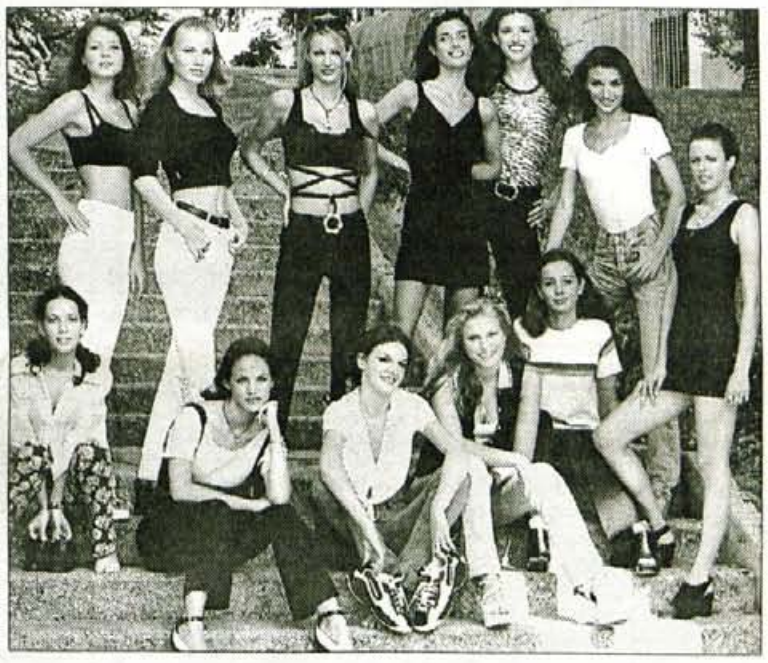

STRAN 19, 20, 21

Jubilejna Šuštarska nedelja v Tržiču

Tržič, 5. septembra - Že nekaj dni opozarjajo plakati tudi v čevljarskem mestu na bližajočo se 30. Šuštarsko nedeljo, pred nedeljskim sejmom pa se vrstijo različne prireditve. Posebno slovesno je bilo v sredo popoldan pred cerkvijo sv. Andreja, kjer so proslavili prenovo Partizanske ulice. V teh dneh ne manjka kulturnih, športnih in zabavnih dogodkov, ki vsako leto spremljajo tradicionalni prodajni sejem. Eno največjih tržiških prireditev pripravlja Turistično društvo Tržič, katerega predsednik je za naše bralce predstavil dosedanji razvoj in letošnje posebnosti. • **S. Saje**

STRAN 10, 11, 12

Predsedniške volitve

Ljudska stranka ponuja sporazum

Ljubljana, 5. septembra - Tudi Slovenska ljudska stranka je včeraj obvestila javnost, da je ponudila socialdemokratom in Slovenskim krščanskim demokratom sporazum o določitvi skupnega predsedniškega kandidata in to takšnega, ki bi lahko premagal Milana Kučana, ki sicer velja za favorita. Posredno priznavajo, da je njihov možni kandidat predsednik državnega zbora Janez Podobnik. Usoda nove pobude za sporazum naj bi bila znana čimprej. Kandidiranje pa je smiselno samo v primeru možnosti uspeha. • **J.Košnjek**

SLOVENSKA POSTELJA
Za vaše prijetne sanje
VZMETNICE, ŽIMNICE
LETVENE MREŽE
MERINO POSTELJNINA
ORTOPEDSKA LEŽIŠČA
OBLAZINJENO POHIŠTVO
SPALNI STUDIO
TRGODOM
Delavska 19
STRAŽIŠČE - KRANJ
Tel.: 311-377
311-159

Smuk
GOSTIŠČE
v Retnjah pri TRŽIČU
Vas od 1. do 15. septembra
vabi na DNEVE
DALMATINSKE KUHINJE
danes in jutri ter 11, 12. in 13. septembra Vas bo zabaval
DUO iz Dubrovnika
PRIPOROČAMO REZERVACIJE NA TEL.:58-458

RADIO 88,4 MHz
POSLOVNI VAL
Z Vami vsak dan od 05. do 09. in od 15. do 21. ure

7. razstava SLOVENSKI PROIZVOD SLOVENSKA KAKOVOST
dodeljevanje znakov
GORENJSKI OBRTNI SEJEM
predstavitev obrtništva, podjetništva
sejem STANOVANJE
prodaja - vse za stanovanje
tradicionalna velika razstava gob
KRANJ od 9. do 12. septembra '97

ATM ELEKTRONIK d.o.o.
4280 KRANJSKA GORA, SAVSKO NASELJE 33
TEL./fax:064/881-910, 881-484
UGODNE CENE OGLAŠEVANJA NA VIDEOSTRANEH IN MED PROGRAMOM

30. ŠUŠTARSKA NEDELJA TRŽIČ 7. SEPTEMBRA 1997
ŠUŠTARSKI SEJEM • RAZSTAVE • MODNE REVIJE • POLETNE PRIREDITVE • ŠPORTNE IN KULTURNE PRIREDITVE • VESELICA

GORENJSKI GLAS
MALI OGLASI (064)223-444

SLOVENIJA IN SVET

Predsedniki v Portorožu

Kranj, 5. septembra - Konec prihodnjega tedna bo v Portorožu srečanje predsednikov vlad držav, članic Cefte. Srečanja se bodo udeležili predsedniki šestih držav, članic Cefte, in predsedniki vlad šestih gostujočih držav. Srečanje ne bo le protokolarne narave, ampak imajo šefi vlad nalogo rešiti nekatera kočljiva nerešena vprašanja, ki zadevajo predvsem različne poglede na uvajanje proste trgovine. Nekatere članice Cefte (Srednjeevropski sporazum o prosti trgovini) se zatekajo k zaščitnim ukrepom.

Evropa in pokrajine

Ljubljana, 5. septembra - Vladna služba za lokalno samoupravo in Svet Evrope (njegovo delegacijo vodi strokovnjak Alain Delcamp) sta včeraj in danes v Ljubljani pripravila posvet o zasnovi zakona o pokrajinah v Sloveniji. Naša država namreč še nima tako imenovane druge stopnje lokalne samouprave. Regionalizem oziroma pokrajine so v ustavi predvidene, vendar niso obvezne. Minister za lokalno samoupravo mag. Božo Grafenauer je s sodelavci že pripravil nekatera izhodišča za racionalno pokrajinsko delitev Slovenije.

Zoper dvojezičnost

Vrsta občinskih škandalov na Koroškem glede dvojezičnih vrtcev se nadaljuje v občini Suha. Vzgojiteljica sploh ne zna slovensko, čeprav je ta obvezna, vzgojiteljica, ki odlično obvlada oba deželna jezika, pa je bila zavrnjena. Starši, ki so svoje otroke prijavili v dvojezično skupino, so ogorčeni. Vzgojiteljica jim je sama priznala, da ne zna slovensko. Zato so se starši odločili, da otrok toliko časa ne bodo dali v vrtec, dokler ne bo ustrezne vzgojiteljice. Starši so napovedali protest in ustrezno obvestili javnost.

Na Koroškem poteka tudi podpisna akcija za uvedno celodnevnega slovenskega radijskega in razširjenega slovenskega televizijskega programa. • **J.Košnjek**

NOTR
NOTRANJSKI RADIO LOGATEC D.O.O.
91.0 - 107 MHz
Logatec • Tržaška 148 • tel.:061/741 632 • fax:061/741 612

GORENJSKI GLAS 50let

Že nekaj časa traja akcija pridobivanja novih naročnikov Gorenjskega glasa. V njej **vsako naročnico oziroma naročnika, ki PRIDOBI novega naročnika,** takoj nagradimo z eno od nagrad po izbiri. Edino, kar ob izpolnjeni naročilnici potrebujemo, je obkrožena izbrana nagrada: ali trimesečna naročnina ali Glasov izlet po izbiri.
Od junija dalje, vse do 10. oktobra, pa velja še dodatna stimulacija: vse, ki sodelujete v akciji pridobivanja novih naročnikov, bomo upoštevali v naročniškem nagradnem žrebanju na Glasovem srečanju 11. oktobra!
Kot nagrado za novega naročnika uveljavljam /prosimo, obkrožite izbrano nagrado, ki Vam za sodelovanje v akciji pripada poleg posebnega darila/:

Novega naročnika sem pridobil(-a):.....

Moj naslov:.....

Kot mojo nagrado za novega naročnika uveljavljam: (prosimo, da obkrožite Vašo izbrano nagrado):
- Glasov izlet po izbiri, za katerega ne plačam nobenih prispevkov k stroškom izleta in mi za izlet, ki ga bom izbral(-a), pošljite darilno pismo
- naročnino za _____ trimesečje 1997 (za navedeno trimesečje je naročnina moja nagrada in je ne plačam)

Izjava za novega naročnika:

NAROČAM GORENJSKI GLAS
za najmanj eno leto

Ime in priimek: .....

Naslov: .....

Podpis: .....

Če naročila ob izteku enoletnega obdobja pisno ne odpovem, se naročniško razmerje podaljša za nedoločen čas.

S sodelovanjem v akciji dosedanji naročnik podaljšuje naročnino za vsaj 12 mesecev; novi naročnik pa s podpisom na naročilnici potrjuje, da na Gorenjski glas ni naročen že več kot pol leta oz. doslej še ni bil naročnik. V primeru, da so na naročilnici navedeni neresnični podatki, se nagrade ne podeli niti ni možno sodelovanje v zaključnem nagradnem žrebanju.

Naročilnico s podatki o novem naročniku in vaš izbor nagrade pošljite na Gorenjski glas, p.p. 124, 4001 Kranj.

Prisrčna hvala za sodelovanje in veliko sreče 11. oktobra!

IZ SLOVENSKEGA PARLAMENTA

Prihodnji teden spet seje državnega zbora

Začenja se proračunska razprava

Vlada predlaga poenostavitev postopka za sprejem državnega proračuna in zagovarj čimprejšnji sprejem, ker bi s tem zmanjšali težave porabnikov državnega denarja.

Ljubljana, 5. septembra - Parlamentarnih počitnic je konec in v sredo je kolegij predsednika državnega zbora določil delovni program za september. V sredo prihodnji teden se bodo poslanci seznanili s predlogom letošnjega proračuna. O njem in pokojninski in zdravstveni blagajni bodo govorili premier dr. Janez Drnovšek, finančni minister Mitja Gaspari, guverner Banke Slovenije dr. France Arhar in direktorja pokojninskega in zdravstvenega zavoda Ivan Prijatelj in Franc Košir. Potem bodo imeli poslanci čas za obravnavo predloga proračuna in za obravnavo na odborih državnega zbora. Konec meseca naj bi bila opravljena prva splošna razprava. Prihodnji teden bo še nadaljevanje nedokončane redne seje, konec meseca pa bo izredna seja, na kateri bodo obravnavali interpelacijo o delu vlade in skušali najti odgovor, zakaj Slovenija ni bila v prvem krogu sprejeta v Nato. **V petek, 12. septembra, bo slovesna seja državnega zbora v počastitev 50. obletnice priključitve Primorske Sloveniji.**

Bosta Janez Podobnik in Milan Kučan tekmeca na predsedniških volitvah. Podobnik, predsednik državnega zbora, se do včeraj še ni odločil. - Slika G. Šinik

Sprejemanje letošnjega proračuna, ki bi moral biti sprejet konec oktobra, kar bo težko uresničljivo, povzroča predvsem pri opozicijskih strankah precej nejevolje. Pravijo, da letošnji proračun ni proračun, ampak poračun, saj bo leto kmalu mimo, smotrno pa bi bilo hkrati obravnavati letošnji proračun in predlog proračuna za prihodnje leto. Vlada skuša postopek poenostaviti. Vendar mora biti ustrezno spremenjen poslovnik, kar je predlagalo že nek dosedanjih vlad. Če bi pror čun čimhitreje sprejeli, bi bi manj težav pri prejemnik proračunskega denarja, ar mentira svoj predlog vlad Na očitke, da je bil predl proračuna pripravljen prepo no, pa na Gregorčičevi odg varjajo, da je bilo volilno povolilno mrtvilo predolgo da je za zamudo kriv brezvladja.

Novembra bodo volitve

Letošnje leto je tudi voli leto. Decembra poteče ma dat sedanjemu predsedni republike Milanu Kučanu državnemu svetu. Predse niške kot svetniške voli mora razpisati predsedn državnega zbora. To utegne zgoditi kmalu, voli pa bodo najverjetneje sredi proti koncu novembra. litve predsednika so en tavne, po večinskem siste Za zdaj je bistveno vprašan kdo bo tisti tekmec sedanje predsedniku, ki bi lahko sneje ogrozil njegovo zma Pomladnim strankam pri kanju skupnega kandidata gre najbolje, saj posebej Slovenski ljudski stranki posebnega navdušenja za p pis sporazuma. Bo kandi dr. Andrej Bajuk, znani nančni strokovnjak ali pa Janez Podobnik, predsed državnega zbora. Ta se še odločil. Glede njegove kan dature so pri Slovens krščanskih demokratih in cialdemokratski stranki de na mnenja.

Državni svet pa naj bi le volili tako kot določa zak Leta 1992 je bila narej izjema, ko je bilo tudi predstavnikov lokalnih sk nosti izvoljenih neposred Zakon namreč zapoved posredne volitve. Te naj letos bile. Številne n občine naj ne bi bile ov Predstavniki drugih sta pa so že leta 1992 vo svoje svetnike posred Državni svet je predla da bi predstavnike lokal skupnosti tudi letos v neposredno, vendar je dr ni zbor njegovo pob zavrnil. • **J.Košnjek**

Bazoviškim žrtvam v spomin

Kranj, 5. septembra - Danes ob 16. uri bo pri spomeniku bazoviškim žrtvam v Prešernovem gaju tradicionalna spominska svečanost, ki jo prireja mestna občina Kranj. Te dni mineva obletnica nasilne usmrtitve zavednih Slovencev. Spomenik, ki so ga pred 57 leti primorski Slovenci postavili v Kranju, je prvi spomenik tem žrtvam in prvi spomenik proti fašizmu, ki je takrat že osvajal Evropo. • **J.K.**

Anonimka o razmerah v Slovenski vojski

Minister krivi politično podzemlje

Ljubljana, 5. septembra - Čeprav je bilo v torek po-vedano, da sta tako minister za obrambo Republike Slovenije Tit Turnšek in predsednik odbora za obrambov državnemu zboru Rudolf Petan prejela anonimno pismo o razmerah v Slovenski vojski in ministrstvu za obrambo, sta tako minister kot predsednik odbora prejem pisma zanikala. V njem so trditve, da vladajo v vojski razkoli in neurejene razmere, da se vojska politizira, da so storjene neustrezne in nestrokovne kadrovske rešitve, da ni nadzora in da se je zaradi nesoglasij sanitetna enota predčasno vrnila iz Albanije. Minister Tit Turnšek je v sredo zvečer dejal, da nadzor je, sicer nezakonitega početja dveh častnikov (nakup in prodaja cigaret in alkoholnih pijač) ne bi izsledili. Upa, da bodo vsi organi, tako vojaški kot pravosodni, ustrezno ukrepali. Trditve v pismu je znikal in dejal, da bi nekateri radi videli, da bi bilo to res. Radi bi namreč zavrli reforme v vojski, pri katerih ponavadi nekateri tudi zgubljajo privilegije. Reorganizacije izločajo nesposobne. Minister je za pisanje okrivil strahopetce iz političnega podzemlja, ki se ne upajo javno soočiti s problematiko. • **J.K.**

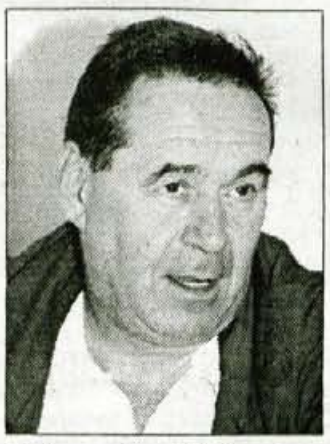

STRANKARSKE NOVICE STRANKARSKE NOVIC

SDS: Poziv k enotnemu nastopu

Ljubljana, 5. septembra - Predsedstvo Socialdemokratske stranke Slovenije je ponovno pozvalo k enotnemu nastopu strank slovenske pomladi na predsedniških volitvah in na volitvah novega državnega sveta. Menijo namreč, da sedanji predsednik Milan Kučan ne bi smel biti ponovno izvoljen, to pa mu lahko prepreči le kandidat vseh treh strank, ki pa bi moral biti zunaj vodstev teh strank. Podpisati bi morali ustrezen sporazum, ki bi ponovno vrnil zaupanje med temi strankami. Posamično kandidiranje pa le pomaga Milanu Kučanu k ponovni zmagi. SDS ima informacije o pritisku na znane športnike in osebnosti, naj podpišejo predlog za ponovno Kučanovo kandidaturo, in o drugih pritiskih, proti čemur protestirajo, so zapisali v izjavi s seje predsedstva.

LDS: Kaj naj dobi Cerkev

Ljubljana, 5. septembra - Predstavniki Liberalne demokracije so na časnikarski konferenci povedali, da ne bodo imeli svojega kandidata na predsedniških volitvah. Čimprej je treba imenovati ministre za zunanje in evropske zadeve ter za malo gospodarstvo in turizem. Proračun za letos kaže čimprej sprejeti in poenostaviti postopek, začeti pa se mora t usklajevanje za prorač za prihodnje leto. Inter lacijo zoper vlado zavra jo, saj je njen izklju namen razdreti vladno k licijo, imanovana pa bo f delovna skupina, ki se ukvarjala z vračanjem p moženja Cerkvi. Za LDS napad nadškofa dr. Rod na ustavo, ki dopušča s šem svobodno odločanj rojstvu otrok, nedopus • **J.K.**

GORENJSKI GLAS
Ustanovitelj in izdajatelj:
Časopisno podjetje GORENJSKI GLAS
KRANJ

Uredniška politika: neodvisni nestrankarski politično-informativni poltednik s poudarkom na dogajanjih na Gorenjskem / **Predsednik časopisnega sveta:** Ivan Bizjak / **Direk** Marko Valjavec / **Odgovorna urednica:** Leopoldina Bogataj / **Novinarji in uredniki:** Helena Jelovčan, Jože Košnjek, Lea Mencinger, Stojan Saje, Darinka Sedej, Vilma Stanc Marija Volčjak, Cveto Zaplotnik, Danica Zavrl-Žlebir, Andrej Žalar, Štefan Žargi / **Lektoriranje:** Marjeta Vozlič / **Fotografija:** Gorazd Šinik / **Priprava za tisk:** Media Art, K **Tisk:** DELO - TČR, Tisk časopisov in revij, d.d., Ljubljana / **Uredništvo, naročnine, oglasno trženje: Zoisova 1, Kranj, telefon: 064/223-111, telefax: 064/222-917 / Mali oglasi:** tel 064/223-444 - sprejemamo neprekinjeno 24 ur dnevno na avtomatskem odzivniku; uradne ure: vsak dan od 7. do 15. ure / Časopis izhaja ob torkih in petkih. Naročnina: trimes obračun - individualni naročniki imajo 20 odstotkov popusta. Za tujino: letna naročnina 140 DEM. Oglasne storitve: po ceniku. Prometni davek po stopnji 5 odstotkov v časopisa (mnenje RMI 23/27-92), CENA IZVODA: 130 SIT (10 HRK za prodajo na Hrvaškem)

Pri prevozih učencev v šolo so novost prevozi na nevarnih poteh

Na cesti ogroženi učenci so postali vozači

Z novim šolskim letom so v večini občin zagotovili, da se lahko brezplačno vozijo tudi tisti učenci, ki bi bili sicer na poti v šolo ogroženi. Med prevozniki praktično ni sprememb.

Kranj, 4. septembra - Ob začetku šolskega leta je vedno tudi zelo aktualno vprašanje, kako bo zagotovljen prevoz otrok v šolo, saj naj bi bil prihranjen vsem otrokom, ki so od šole oddaljeni več kot 4 kilometre, s prevozom vsaj del poti. Prav zdaj pa se uvaja že lani sprejeta novost o prevozu tudi tistih otrok, ki bi bili na nevarnih poteh ogroženi, a čeprav so šoli bližje. Po drugi strani pa so ti prevozi tudi kar zajeten prevozniški posel, za katerega se je v preteklih letih bila bitka med velikimi prevozniškimi podjetji in posameznimi zasebniki, pri čemer se kaže, da večji prevozniki lahko ponujajo več. Zasebnikom bodo ostale več ali manj relacije v odročnejše kraje, kjer ceste na poti zahtevajo dobro poznavanje. V Tržiču pa razmišljajo celo o podelitvi prevozniške koncesije.

V Gorenji vasi šola na kolesih

Ko skušamo ugotavljati sedanje stanje pri prevozih učencev v šole, je zagotovo prav, da začnemo v občini, kjer je teh prevozov na Gorenjskem največ, to je v občini Gorenja vas - Poljane v Poljanski dolini, ki je bila še pred nekaj leti po deležu učencev - vozačev kar četrtja v Sloveniji, tamkajšnje centralne osnovne šole - Osnovne šole Ivan Tavčar Gorenja vas pa se je zaradi petretjinskega deleža vozačev oprijel kar vzdevek "šola na kolesih". Takoj lahko dodamo, da se je položaj z dograditvijo podružnične šole Poljane v popolno osemletko je nekoliko spremenil, saj se je s tem tudi zmanjšalo število učencev, ki so se vozili v Gorenjo vas od tam.

Prevoze učencev izvajajo Alpetour in deset zasebnih prevoznikov, ki jih občina izbira po vsakoletnem razpisu (zadnji razpis je bil junija). Glavega števila učencev, ki se vozijo z začetkom novega šolskega leta, še nimajo, saj se prav v teh dneh pripravljajo na odpis novih prevoznih pogodb, enako velja tudi za cene prevozov, za katere naj bi se še dogovorili. V splošnem velja, da so cene zasebnikom določene po kvaliteti ceste, na kateri vozijo: ali je cesta asfaltirana, kakšni so klanci, kakšna je prevoznost pozimi, gibanje cen pa je vezano na ceno, ki jo dogovorijo z Alpetourjem. Kot nam je povedala Anita Štraus, ki nadomešča tajnico občine, cene za kombije oz. minibuse segajo od 95 tolarjev pa do 165 tolarjev za kilometer. Novost z novim šolskim letom so prevozi učencev na krajših razdaljah od 4 kilometrov zaradi nevarnosti poti, zagotavljajo pa jih predvsem na glavni cesti po dolini. Večjih težav z izbiro prevoznikov v občini nimajo, saj se je ustvaril kar nekakšne stalni krog zunanjih sodelavcev, ki te prevoze opravljajo. Dodati velja, da gre v večini za hribovske ceste, ki za varnost prevoza otrok zahtevajo njihovo dobro poznavanje, usklajenost prevozov s čiščenjem ceste (kar izvajajo domačini) in niso redki primeri, ko mora prevoznik pozimi tudi dvakrat ali celo trikrat natakniti in sneti verige.

V Železnikih kar nekaj nesporazumov

Precej podoben je položaj v sosednji Selški dolini, v občini Železniki, kjer se prav tako vozi na centralno osnovno šolo v Železnike več kot 400 otrok, kar pomeni, da jih je kar polovica vozačev. Tudi v tej občini največ učencev prepelje s svojimi avtobusi Alpetour, te prevoze pa iz številnih manjših vasi dopolnjujejo zasebni prevozniki. Pri izbiri slednjih pa v tej občini ni šlo vedno povsem gladko, saj je bilo ob razpisu tudi po več kandidatov in kar nekaj nesporazumov je bilo, zato so npr. v lanskem letu morali razpis zaradi pritožb celo ponoviti. Znan pa je tudi spor o prevozu iz Sorice, ko so krajani vztrajali, da prevoz opravlja Alpetour. Na skupno 17 progah opravlja Alpetour prevoz s posebnimi avtobusi na 4, ostalo pa 9 zasebnikov, cene pa se gibljejo od 156 tolarjev do 290 tolarjev za kilometer, Alpetour pa zaračunava 264 tolarjev za kilometer. Velik zagovornik "razbijanja monopola Alpetourja" je v občinskem svetu Občine Železniki Marko Jelenc, ki je tudi sam tovrstni prevoznik. Prepričan je, da so privatniki v neenakopravnem položaju, saj ti prevozi s sorazmerno malim številom kilometrov na dan po normalnih cenah ne morejo dajati primernega zaslužka, zlasti tistim, ki prevoze opravljajo z (malimi) avtobusi. Sorazmerno visoke cene, ki so jih v tej občini dosegli zasebniki, so po njegovem mnenju le posledica povsem točno izmerjenih prog in ne prakse, da se dodajajo kilometri, ki niso resnični, kot to delajo po njegovem prepričanju v nekaterih drugih sosednjih občinah.

Alpetour: mi se izredno prilagajamo

In kaj pravijo na Alpetourju, ki opravlja večino prevozov na "spodnji in osrednji" Gorenjski? Ugotavljajo, da se jim je obseg prevozov učencev z novim šolskim letom celo nekoliko razširil, saj postopoma tudi v novih občinah prodira spoznanje, da ni najvažnejša le cena, pač pa tudi širše okoliščine: pokritost terena, kvaliteta avtobusov, sploh kvaliteta storitev, možnosti kombinacij z rednimi progami in podobno. Pri učencih, ki se udeležujejo še drugih (izvenšolskih) dejavnosti in verouka, so take možnosti še posebno pomembne. Tako ugotavljajo, nam je dejala Damjana Marn iz Alpetourja - Potovalne agencije, da so bili na razpisih občin uspešni predvsem zato, ker se poskušajo kar najbolje prilagajati potrebam. To jim seveda omogoča velikost in opravljanje ostalih prevozov, potrebam primerno pa se poskušajo tudi organizirati. Dovolj zgovoren podatek je, da dnevno prevažajo okoli 4.500 učencev za kar uporabljajo 93 avtobusov. Pristopi so po občinah različni: od posebnih pogodbenih avtobusov, do enotnih vozovnic na rednih progah in celo na lokalnih avtobusih (kar do nedavnega ni bilo mogoče). Letošnja značilnost je tudi prilagajanje prevozov novo izgrajenim šolam ter dejstvu, da je kar veliko šol upoštevalo priporočilo ministrstva o začetku pouka ob 8. uri. Na tak način se konice prevozov učencev in delavcev združujejo, kar je še posebej zahtevno.

Bled in Radovljica na nevarnih poteh še po starem

Izrazito povečanje prevozov učencev je z novim šolskim letom na krajših progah od 4 kilometre, kar je omogočil zaradi varnosti otrok lani spremenjeni zakon, kar kaže na to, da so se gorenjske občine kar dobro odzvale na to možnost - te nevarne poti je bilo namreč potrebno posebej prijaviti na pristojnem ministrstvu. Na tak način so tudi odpadli zapleti, ki jih je povzročalo dosledno ločevanje otrok po razdalji od šole, plačevanje vozovnic s strani staršev oz. občine v zimskem času, ali le za določene nižje razrede. Niso pa tega storili povsod: npr. občina Bled in Radovljica še vztrajata na plačevanju le "zimskih" vozovnic ter vozovnic za "prvčke".

O cenah so bili na Alpetourju manj zgovorni: kakšne so cene za pogodbene prevoze, menijo, da je poslovna skrivnost, poudarjajo pa, da se cene oblikujejo z občinami povsem dogovorno. Te cene niso vezane na odobritve povišanj cen prevoznih storitev na ravni države, pač pa veljajo cene dogovorjene ob letošnjih razpisih, sedaj v jeseni pa bodo začeli nov "krog" pogovorov. Dodajmo še, da smo v zadnji številki Uradnega lista zasledili razpis za opravljanje prevozov v občini Preddvor, vendar so nam na občini dejali, da gre le bolj za formalnost, ki jo zahteva ministrstvo za šolstvo, in da ne predvidevajo kakšnih posebnih sprememb. Ocenjujejo, da bo tudi v naprej prevoze opravljal Alpetour.

V Tržiču prihranek, zato razmišljajo o koncesiji

Povsem drugačna "zgodba" pa je ob prevozih šolskih otrok v občini Tržič. Kot nam je povedala Vesna Paljk, vodja urada za družbene dejavnosti, se v tej občini prevaža veliko učencev - praktično vsi, ki ne stanujejo v centru Tržiča, Bistrice ali Križ. Tako se vozi okoli 400 otrok, kar predstavlja približno 40 odstotkov vseh učencev. Prevoze opravljajo trije prevozniki: avtobusno podjetje Lukatur, avtobusno podjetje Integral in zasebni prevoznik. Do lanskega leta je bilo podjetje Integral na področju prevozov pravi monopolist, vendar je dobilo na razpisu (v skladu z navodili Ministrstva za šolstvo in šport ter po predpisih o porabi javnih sredstev) večino prevozov podjetje Lukatur. Za letošnje (novo) šolsko leto razpisa še niso izvedli, pač pa pripravili dodatke k dosedanjim pogodbam z veljavnostjo do konca leta, ko se bodo na občini odločili, ali bodo nadaljevali z vsakoletnimi razpisi, ali pa bodo celo razpisali koncesijo za tovrstne prevoze.

Z novim prevoznikom so po informacijah, ki jih imajo na občini, starši in šole zadovoljni, saj se sproti prilagaja potrebam, pomembna pa je seveda tudi cena. Ta se v preteklem šolskem letu ni spreminjala in na občini ocenjujejo, da so prihranili približno 500 tisoč tolarjev na mesec, kar je ob omejeni občinski porabi oz. finančnih možnostih izrednega pomena. Posebnost je zagotovo ta, da so se s prevoznikom dogovorili za plačilo 73 tisoč tolarjev na dan, ne glede na število prevoženih kilometrov, naloga prevoznika pa je, da organizira prevoze tako in tedaj, kot to narekujejo potrebe in zahtevajo šole. Tudi v Tržiču so na predlog Sveta za preventivo in varstvo v cestnem prometu ocenili nevarne poti v šolo in na teh progah zagotavljajo prevoze za 130 učencev tudi v primerih, ko je oddaljenost od šole manj kot 4 kilometre, za kar dobijo od države tudi finančno kritje.

Jesenice: občina in država plačata vozne karte

Še najmanj informacij o tem, kako potekajo prevozi učencev v šole smo uspeli dobiti na občini Jesenice, kjer razen dveh prevozov s kombiji: šolskega kombija za prevoz prizadetih otrok in pogodbenega prevoz iz Plavžkega Rovta, prepuščajo prevoze dogovoru med šolami in prevozniškim podjetjem Integral, pri čemer ni posebnih šolskih avtobusov, pač pa so osnova za obračun so izdane letne vozovnice. Kot naj je povedala Monika Makovec, referentka za družbene dejavnosti, šole predlagajo, koliko vozovnic naj plača občina oz. pristojno ministrstvo (posebnost na Jesenicah so tudi vozovnice za begunce), na občini pa to po preverjanju nato odobre.

Kamnik: boljša rešitev bi bili pločniki

In kako je na drugem koncu Gorenjske - v Kamniku? Načelnik oddelka za družbene dejavnosti na občini Kamnik Anton Kamin nam je povedal, da se v njihovi občini od 3.400 učencev v šolo vozi okoli 650 ali nekaj manj kot petina. Večino prevaža prevozniško podjetje Kam bus, poleg tega pa tudi štirje privatni prevozniki s kombijem za prevoze iz hribovskih vasi. Po podatkih o cenah prevozov, s katerimi razpolagajo, ima Kam bus za približno tretjino nižje cene od ostalih podobnih prevoznikov, za prevoze iz vasi pa menijo, da so tako delikatni, zlasti pozimi, da jih lahko opravljajo varno le domačini. Cene se gibljejo, odvisno od kvalitete ceste od 110 do 127 tolarjev za kilometer. Večina avtobusov vozi pogodbeno, torej so izključno namenjeni za šolski prevoz, le v Šmartnem so se dogovorili za rešitev, da ima šola 50 vozovnic za redni avtobus, ki jih daje učencem po potrebi, glede na to, kdaj se jim konča pouk oz. druge dejavnosti. Za nevarne poti v šolo, ki so krajše od 4 kilometre, so izdelali poseben katalog, ki ga je potrdilo ministrstvo in z novim šolskim letom se bo tako na teh progah vozilo okoli 200 učencev Sicer pa je Anton Kamin prepričan, da bi bila za nevarne poti boljša rešitev ureditev pločnikov, kolesarskih stez in prehodov, kot pa so tovrstni prevozi. Ne kaže namreč spregledati, da so učenci, ki so vezani na prevoze v šolo in iz nje za določene dejavnosti prikrajšani, saj je nemogoče urnike in prevoze urediti tako, da bi bilo to za vse usklajeno. Na Kam busu smo izvedeli, da je dnevno za prevoze otrok angažiranih 30 avtobusov in da vozijo učence v šole, poleg občine Kamnik, tudi v Domžalah in Lukovici.

Š. Žargi

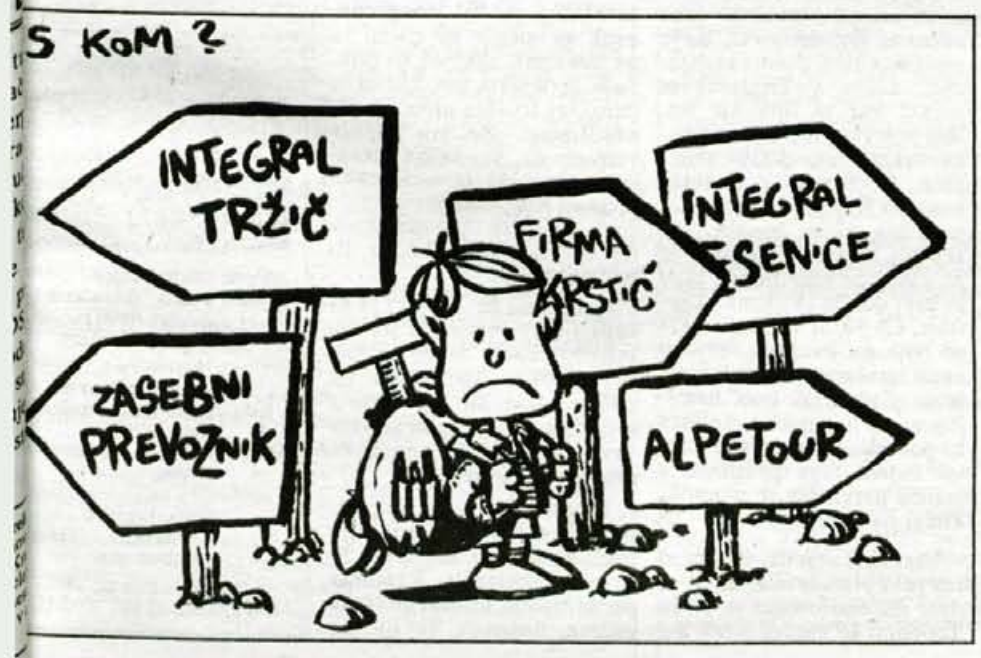

GORENJSKA OD TORKA DO PETKA

AMZS

Tokrat so nam iz AMZS sporočili, da je bilo po gorenjskih cestah opravljenih 24 vlek z njihovimi vozili za odvoz avtomobilov, 5-krat pa so nudili pomoči ob okvarah vozil.

GASILCI

Kranjski gasilci so včeraj pohiteli na Polico pri Naklem, kjer se je pripetila hujša prometna nesreča, saj so iz razbitin avtomobila morali izrezati sovoznico, ki so jo nato reševalci z rešilnim avtomobilom prepeljali v bolnišnico. Drugih intervencij pa v minulih dneh kranjski gasilci niso imeli. **Gasilci Stare Loke** so imeli gasilsko vajo. **Jeseniški gasilci** pa so v torek opravili tehnično intervencijo ob prometni nesreči na magistralni cesti na Hrušici, kjer sta čelno trčila audi in lada samara. Pri tem sta v ladi ostali vklešćeni dve osebi, ki so ju gasilci s pomočjo hidravlike rešili iz vozila. Poleg tega so črpali tudi vodo za energetiko v parni centrali, kjer so zaradi vzrževalnih del morali izprazniti vročevod za ogrevanje mesta Jesenice. Iz zdravstvenega doma pa so jih prosili za prevoz ponesrečenca s poškodbo glave iz Nirostila v splošno bolnišnico Jesenice. V sredo jih je jeseniška policija poklicala, da bi z rešilnim avtomobilom prepeljali ponesrečenca z zlomom stegnenice, vendar prevoza nato niso opravili, ker je bilo rešilno vozilo zdravstvenega doma že na mestu nesreče. Pomagali so le pri prenosu ponesrečenca v rešilno vozilo.

GORENJSKI NOVOROJENČKI

Tokrat se je več novorojenčkov kot v Kranju rodilo **v jeseniški porodnišnici.** Na svet je prijokalo 6 dečkov in 3 deklice. Najtežji je bil mali korenjaček s 4.150 grami porodne teže, najlažji majceni deklici pa se je tehtnica ustavila pri 2.570 gramih. **V Kranju** smo tokrat prvič zajokali 9-krat. 4 mamice so povile dečke, 2 pa deklici. Najtežji in najlažji sta bila dečka, prvi je tehtal 4.170 gramov, drugi pa 2.970 gramov.

URGENCA

Od torka do danes so v Splošni bolnišnici Jesenice po posameznih oddelkih opravili naslednje število urgentnih pomoči oziroma posegov: interni oddelek 35, kirurgija 165, pediatrija 15 in ginekologija 10.

TURIZEM

Hotelsko-turistična sezona se je na Gorenjskem v glavnem zaključila, če se nameravate konec tedna ob napovedanem precej lepem vremenu odpraviti na kopanje na Bled ali v Bohinj naj vam tokrat povemo le temperaturi obeh jezer: **Blejsko jezero** ima 22, **Bohinjsko** pa 21 stopinj Celzija.

KOCKA
POHIŠTVO, BELA TEHNIKA, ORTOPEDSKE VZMETNICE
TEL.: 064/403-871
TRGOVINA S POHIŠTVOM, SPODNJA BESNICA 81

Seja bohinjskega sveta

O cenah vrtcev in ribiškem okolišu

Bohinjska Bistrica - Občinski svet se bo v sredo sestal na prvi seji po poletnih dopustih. Župan Franc Kramar bo svetnikom pojasnil, zakaj je zadržal objavo (dopolnjenega) statuta občine, ki ga je svet sprejel na junijski seji. Svet bo odločal tudi o ekonomski ceni v vrtcih ter o soglasju k začetku postopka spremembe in dopolnitve tistega dela zazidalnega načrta za osrednje območje Bohinjske Bistrice, kjer je predvidena izgradnja stanovanjsko poslovne stavbe. Na dnevnem redu je tudi problematika ustanovitve Ribiškega okoliša Bohinj in predlog, da bi več denarja namenili za investicijsko vzdrževanje čistilnih naprav ter za urejanje kmetijskih zemljišč. • **C.Z.**

Žirovci spet na idrijski gimnaziji

Idrija, 2. septembra - Po dolgih letih bo Gimnazijo Jurija Vege obiskovalo 18 Žirovcev. Sicer pa je v štiri oddelke prvega letnika vpisanih 120 dijakov iz Idrije, Cerkna, Tolmina, Logatca in Vrhnike, od koder že po tradiciji prihajajo na to srednjo šolo, ki jo obiskuje skupaj 408 gimnazijcev. Medtem ko vpis v gimnazijski program v oba poklicna programa, predvsem v program čipkarstva. V prvem letniku je v kombiniranem razredu skupaj 23 učencev, od tega 19 kovinarjev in le štiri čipkarice. V preostalih dveh letnikih pa bo kovinarski poklicni program letos obiskovalo skupaj 37 učencev, čipkarski pa 21 učenk. Klekljarice običajno nadaljujejo šolanje na srednji tekstilni šoli v Kranju, kovinarji pa se zaposlijo v domači kovinsko predelovalni industriji. • **šef**

Gorjanci pijejo slabo vodo

Ob deževju je voda redno higiensko oporečn

Blejska občina mora po odločbi zdravstvenega inšpektorata do konca letošnjega novembra rezervoar v Gorjah priključiti na vodovoda Radovna - Bled - Lesce in iz rednega dovajanja pitne vode izključiti zajetja Buden, Račnek in Poljane.

Zgornje Gorje - V radovljiški Komunali, ki upravlja tudi z vodovodom na gorjanskem območju, zagotavljajo, da bodo zahteve iz inšpektorjeve odločbe uresničili v predvidenem roku in da bodo Gorjanci že kmalu lahko pili kakovostno vodo iz zajetja Radovne. Problem bodo rešili tako, da bodo v Grabčah uredili črpališče, ki bo vodo potiskalo v gorjanski vodovod.

Kot je povedala direktorica Komunale **mag. Bernarda Podlipnik**, so se v podjetju več let prizadevali za ureditev preskrbe s pitno vodo v Gorjah, vendar jim je že načrtovana prevezava cevovoda na vodni vir Ovčje jame padla v vodo, ker eden od domačinov ni dovolil posega na zemljišče. Radovljiška izpostava zdravstvenega inšpektorata je novembra lani blejski občini izdala odločbo, po kateri je rezervoar in ves vodovodni sistem v Gorjah treba priključiti na cev vodovoda Radovna - Bled - Lesce, iz rednega dovajanja pitne vode izključiti zajetja Buden, Račnek in Poljane, zajetje Zmrzlek uporabiti kot dodatni vir pitne vode šele po priključitvi na vodovod iz Radovne, vse dotlej pa je v deževnih obdobjih treba klorirati vodo v zbiralniku v Gorjah.

Inšpektorat se je za takšno ukrepanje odločil zato, ker so laboratorijske preiskave vzorcev pitne vode iz vodovodov Buden - Zgornje Gorje, Račnek - Zgornje Gorje, Zmrzlek - Gorje ter Poljane - Spodnje Gorje pokazale, da je voda zaradi bakteriološke neustreznosti v deževnih obdobjih redno higiensko oporečna. Izjema je le pitna voda iz zajetja Zmrzlek, ki je na zajetju higiensko neoporečna, v vodovodnem omrežju pa je tudi oporečna. Zajetje Buden je sicer ustrezno urejeno, neugodne pa so razmere v okolici, kjer zamakanje meteorne vode iz grape povz ob deževjih tudi onesn vanje pitne vode. Pri za Račnek prihaja do zamak pod zemeljsko površino, je nekoliko boljša ko zajetja Buden, vendar glede na število porabn premalo.

Voda iz zajetja Zmrzle higiensko ustrezna, "pok se v cevovodu. Ker ima majhen padec, voda od usedlino, ki se razkraj priključitvijo gorjanskega dovoda na vodovod Rad - Bled - Lesce bi omog redno čiščenje cevovod primerno nadomestilo o padu dotoka iz za Zmrzlek. Zajetje Poljan na območju travnih po kjer se v deževnih dneh n ajo tolikšne količine mete vode, da vplivajo na studenec.

C. Zaplot

Krajanova skrb za pitno vodo

Dr. Marko Ferjan iz Zgornjih Gorij, ki je eden od uporabnikov vode iz javnega vodovoda, je 18. avgusta letos pri izlivku vode v kuhinju vzel vzorec pitne vode in jo odnesel v analizo na Zavod za zdravstveno varstvo Kranj. Bakteriološka preiskava je pokazala, da vzorec ne ustreza določilom pravilnika o higienski neoporečnosti pitne vode. Ker so slabi rezultati lahko tudi posledica uporabe nesterilne embalaže ali nepravilnega odvzema vzorca, so v zavodu zagotovili, da bodo odvzem vzorca in preiskavo v kratkem ponovili.

S prisilo do obveščenosti

Zdravstveni inšpektorat je Komunali Radovljica februarja letos izdal tudi odločbo, na podlagi katere mora inšpektorat redno obveščati o rezultatih vseh sistematičnih vzorčenj pitne vode na šestnajstih vodovodih v blejski, bohinjski in radovljiški občini. Ker Komunala tudi potlej o tem ni obveščala inšpektorata, ji je le-ta julija letos izdal sklep o izvršbi, ki se, kot piše, opravi s prisilitvijo.

Prva seja po počitnicah, ponovne zamere v tržiškem vodstvu

Župan je umaknil obravnavo osnutka proračun

Na gradivo občinske uprave so zbrali vrsto pisnih pripomb, zapletlo pa se je že pri pojasnjevanju vprašanj svetnikov SK

Tržič, 4. septembra - Svetniško skupino SKD so zanimali tudi nekateri načrtovani odhodki. Ob pojasnilu, da so v 600.000 tolarjev stroškov za funkcionalno delo sveta vštete tudi nadure delavcev občinske uprave za sodelovanje na sejah, je vodstvo občinskega sveta ocenilo tako početje za neupravičeno. Po nekaj ostro izrečenih besedah je župan Pavel Rupar umaknil osnutek proračuna in odšel iz sejne sobe.

Po potrditvi treh zapisnikov je tržiškim občinskim svetnikom uspelo spraviti pod streho v prvem delu seje le predlog spremembe zazidalnega načrta Mlaka. Kot predvidevajo v spremenjenem načrtu, bodo na levem bregu industrijske cone na Mlaki zgradili avtomehanično delavnico za avtobuse in tovornjake, servisni objekt za osebne avtomobile, bencinsko črpalko, trgovino in bife ter parkirišča za tovornjake, avtobuse in osebne avtomobile. Predlog odloka o spremembah odloka o gospodarskih javnih službah občine Tržič je doživel toliko pripomb, da so ga potrdili le kot osnutek, dopolnjen predlog pa bodo obravnavali v prihodnosti.

V osnutku odloka o proračunu občine Tržič za leto 1997 so upoštevali usmeritve in navodila ministrstev, je svetnikom pojasnila **Marta Jarc** iz občinskega uarada za finance. Prihodki se realno ne bodo povečali, zato pa bodo imeli skupaj s prenosom lanskih sredstev za 41 odstotkov več prihodkov nad zagotovljeno porabo. Brez njih ne bi bile možne investicije v razvoj občine. Ministrstvo za finance sicer priporoča približno enako razmerje med prihodki zagotovljene porabe in drugimi prihodki, v Tržiču pa so dosegli vsaj razmerje 58 proti 42. Tako naj bi imeli skoraj 593,2 milijona SIT iz zagotovljene porabe in več kot 411,7 milijona SIT iz prihodkov za financiranje drugih nalog. Celotni prihodki bi tako presegli 1 milijardo in 20 milijonov SIT, nerazporejenih pa bi ostalo dobrih 9 milijonov SIT.

Pisne pripombe na osnutek proračuna so predložili svetniki SKD, Združena lista Socialnih demokratov Tržič, predsednik občinskega sveta Peter Smuk ter Zavod za kulturo in izobraževanje Tržič. Zaplet med vodstvom občinskega sveta in občinske uprave je povzročila že podrobna obravnava pripomb svetniške skupine SKD. **Vito Primožič** je med drugim želel odgovor, čemu bo služilo 600 tisočakov za funkcional delo sveta. **Marta Jarc** je pojasnila, so v to zajeta tudi plačila na delavcem občinske uprave za ude bo na sejah občinskega sveta.

Predsednik **Peter Smuk** je opoz il, da so s sklepom občinskega sv ta denar predvideli za nasvete s kovnjakov, saj od delavcev občins uprave ne dobijo odgovorov, oziro jim jeprepovedano kontaktiranje predstavniki občinskega sveta. pripomba je razjezila župana, ki označil obnašanje svetnikov za novno nesramnost. **Pavel Rupar** umaknil obravnavo osnutka prora na z dnevnega reda in napovedal, bodo pismeno odgovorili na pripombe. Župan je nato odšel dvorane, svetniki pa so si vzeli od pred drugim delom seje.

Stojan Sa

Zakaj TOPOLINO pri Mojstrani sameva?

Za najem parkirišča so hoteli 180 tisoč mar

Vsi se zgražajo, kaj se dogaja na parkirišču pri Mojstrani, nihče pa noče povedati, da je zemljišče prešlo v sklad kmetij zemljišč in da bi lastnika morala za najem zemljišča, ki je pašnik, plačati kar 180 tisoč nemških mark letne najemnine.

Mojstrana, 4. septembra - Pred leti sta zakonca z Jesenic postavila na parkirišče blizu mostu, ki pelje v Mojstrano, prijazen lokal, ki sta ga imenovala TOPOLINO. Tedaj sta se izredno trudila in potrudila, da je bil leseni objekt, za tiste čase prav zgled podobnim objektom ob cesti, lepo vzdrževan in je privabljal goste. Ob gorenjski magistrali so namreč postavljali vse mogoče - od prikolic do provizoričnih stojnic, TOPOLINO pa je bil svetla izjema in zgled: lesen pokrit objekt, z lično ograjo, mizami in stoli, vzdrževano okolico. Ni čudno, da sta od Turističnega društva Dovje - Mojstrana tedaj dobila pohvalo.

Parkirišče je bilo prej neurejeno, zato sta morala urediti sanitarije, napeljala sta kilometer in pol vodovoda, elektriko, plačevala vse komunalne prispevke. V objekt in v komunalno ureditev sta vložila veliko denarja.. Nenadoma pa je objekt poleti ostajal zapuščen, ob njem so tudi letos kupi nesnage, saj popotniki, predvsem turisti na motorjih, tu ponoči množično in na divje prenočujejo, tu se ustavljajo turisti, ki puščajo na kupe embalaže.

Kaj se je vendarle zgodilo, da nekdanji TOPOLINO sameva in da je prava sramota ob magistralni cesti pri Mojstrani? Kje sta lastnika, zakaj ga ne odstranita, zakaj se v občini Kranjska Gora nenehno postavlja vprašanje, kaj je s Topolinom in zakaj ga nihče ne odstrani?

Poiskali smo odgovor pri lastnikih, ki danes vodita lep lokal, tudi TOPOLINO imenovan, na Bledu.

Lastnika nam prikažeta popolnoma drugačno drugo plat medalje, kot jo sicer prikazujejo tisti, ki želijo, da se lokal, ki je z zanemarjeno okolico postal prava sramota, takoj odstrani. Z odstranitvijo lokala, naj bo še taka sramota, brez privolitve zakoncev verjetno ne bo nič. Kajti zgodba je v resnici naslednja:

Ko sta nekaj sezon vodila lokal pri Mojstrani, so jima nenehno dopovedovali, da je zemljišče pod denacionalizacijo, da je v Triglavskem parku, kar ni bilo nič res. Res je bilo, da je s spremembo zakonodaje prešlo zemljišče, ki je pašnik, v sklad kmetijskih zemljišč. Zdaj nenadoma nista mogla več skleniti najemne pogodbe in ne plačevati najemnine, ki jo je prej dobila krajevna skupnost. Če pa bi že šlo, potem so jima na jeseniški upravni enoti izračunali, da bi morala letno plačati 180 tisoč nemških mark najemnine, kolikor bi po veljavnem ceniku znesel najem tega prostora, v resnici parkirišča, v zemljiški knjigi pa - pašnika!

Lastnika pravita, da sta si res zelo prizadevala, da bi se dalo nekako urediti in da bi Topolino še naprej ostal, a z jeseniško upravno enoto se nista mogla ničesar dogovoriti. Zakon je zakon, uradniki so ostali neomajni. Vzeli so obrtno dovoljenje, status zemljišča je bil drugačen, nista ga mogla ne najeti in ne odkupiti, zlikovci so pokradli iz objekta vse, kar se je dalo, saj tri leta nista mogla obratovati. Že sta začela verjeti, da so nekje drugi interesenti, ki bi radi imeli prostor zase, bila sta prepričana, da so se pristojni zbali, da bi nekoč postavila tu majhen motel...

Kakorkoli že - objekt je še vedno njun in vložila sta res veliko denarja, da sta parkirišče uredila. Zdaj čakata na odškodnino ali na odkup zemljišča, lahko pa bi seveda tudi tožila, saj tri leta nista mogla obratovati.

Topolino je torej bolj zapletena zadeva,kot si mislijo tisti, ki hočejo kar priti in objekt odstraniti. Lastnika sta še vedno pripravljena na pošten dogovor, le da po vsem, kar se jima je do lo, upravičeno razpolag veliko manj potrpežljivo popuščanja.. • **D.Sedej**

RDS STEREO
89.8
91.2
96.4
RADIO SORA
DAN JE ZAPOLNJEN - Z VAMI SMO TUDI PONOČI

Verjemite ali ne...
RADIO OGNJIŠČE
Planina
Krvavec Tinjan Kum Ajdovščina
104,5 91.2 105.9 91.2

FITNESS STUDIO POWER FIT
FITNESS • SOLAR
SAVNA • AEROBIK
PREBAČEVO - KRANJ, tel: 064/
Vabimo Vas na obisk v Fit studio POWER FIT Prebač Kranj, vsak dan, razen ne med 16.00 in 23.00 ur
Nudimo Vam:
- strokovno vodeno a individualno fitness va
- ure aerobike (step, kalestenika, za sta
- finsko savno
- sončenje v najsodobne solariju Ergoline
- masažo
- klubski bife
Vse informacije po tel. 064 320 062 ali 064 326

sem milijonov za posodobitev cest

Začeli spomladi, avgusta so se že vozili po asfaltu

rajani KS Koprivnik-Gorjuše so prispevali skoraj tretjino, občina 2,3 milijona tolarjev.

oprivnik -Gorjuše, 4. septembra - V krajevni skupnosti oprivnik-Gorjuše v občini ohinj je urejanje cest tudi tos predstavljalo pretežni el programa. Posodobili in krati asfaltirali so dober lometer cest, vrednost vseh el pa je znašala skoraj pet ilijonov tolarjev.

Za takšen program obnove asfaltiranja so se odločili rajani spomladi, ko so izvedeli, da bo občina prispevala 3 milijona tolarjev. Tako so mi potem zbrali še dobra ora milijona. Vsa dela na stah so avgusta že končali. udi prenova in asfaltiranje ste od Koprivnika do plajne Goreljek je končana. sfaltiranje in ureditev te ste pa je veljala 3,3 milijona tolarjev. Država z ministrstvom za ekonomske dnose je za ureditev te ste dala milijon, nekaj

Na Koprivniku in Gorjušah so postavili tudi enotne turistične smerokaze.

Agrarna skupnost, pa Zavod za gozdove, krajevna skupnost in tudi krajani.

Predsednik krajevne skupnosti **Janez Korošec** ugotavlja, da prav cestni program načrtno uresničujejo iz leta v leto in bodo nadaljevali tudi v prihodnje, če bo le tudi občina Bohinj, tako kot letos, imela še naprej tolikšno razumevanje. Še posebej se letos zahvaljujejo tudi županu.

V krajevni skupnosti pa so uresničili tudi začrtani lanski program CRPOV. Postavili so namreč usmerne table ter informacijske na Koprivniku, Spodnjih in Zgornjih Gorjušah. • **A. Žalar**

Za urejanje cest so prispevali: Tine Heberle 439.000, Franc Zalokar 170.000, Jakob Korošec, oba Jožeta Blažin z Gorjuš in Ivana Beznik po 100.000. Jože Zupanc in Polona Klemenc z Gorjuš sta prispevala 70.000, po 54.000 so prispevali Vasnar in Julka ter Vojko Jamar, po 50.000 Stane Zupanc, Severin Kavs in Marja Zupanc, po 40.000 pa Danica Zalokar, Anton Strgar, Matjaž Strgar in Franc Langus. Gostišče Markeš na Koprivniku je samo asfaltiralo cesto, TD pa bo v dveh letih zbralo denar za asfaltiranje 550 metrov ceste.

rajevna skupnost Primskovo

Lani obnovili notranjost, letos pročelje

vodstvu krajevne skupnosti si želijo, da bi v občini skupaj delali podobno kot v sosednjih lovonastalih občinah Cerklje, Šenčur, Preddvor in Naklo.

rimskovo, 4. septembra - Če sosednjih občinah lahko, bi av gotovo tudi mi skupaj z ščino lahko marsikaj nareili. Vendar nam nekako ne speva. Priznanje smo dobili l občinskega sveta mestne ščine, skoraj dva milijona in ol pa smo sami zbrali za enovo sanitarij, poudarjajo vodstvu KS.

Celotna prenova v domu anitarije in stenska obloga) veljala 3,1 milijona tolarjev. d občine pa so dobili 0.000.

"Letos smo se z lastnimi edstvi in ob podpori obrtniov ter krajanov lotili preove pročelja oziroma vhoda z nastreškom ter fasade. Dela, ki bodo trajala mesec dni, bodo veljala okrog 2 milijona tolarjev. Želimo, da bi uredili nekatere cestne izhode in da bi se končno začela dela na Jezerski cesti. Pripravljeni smo z vsemi močmi podpreti akcije na našem območju v občini. Če jim v sosednjih občinah to uspeva, zakaj nam ne bi tudi pri nam," je pred dnevi razmišljal predsednik sveta KS Primskovo **Tone Zupan** s sodelavci iz vodstva KS. **A.Ž.**

Po lanski prenovi sanitarij in notranjosti so se letos lotili ureditve pročelja in izgradnje nastreška nad vhodom v dom.

Spomin na pet gorskih reševalcev

Okrešelj, 4. septembra - Minulo soboto je bila pod Tursko goro spominska svečanost za tragično preminulimi gorskimi reševalci-letalci Mitjo Brajnikom, dr. Janijem Kokaljem, Luko Karničarjem, Radom Markičem in Borisom Mlekužem. Odkrili so jim spominsko ploščo v spomin na tragično nesrečo 10. junija letos. Spominske svečanosti se je udeležil tudi predsednik države Milan Kučan, načelnik komisje GRS pri PZ Slovenije Danilo Škerbinek pa je v nagovoru med drugim poudaril, da tudi v gorah obstajajo meje tveganja, kar je vklesano tud na elipsasti plošči, ki so odkrili na osamelcu pod ostenjem Turske Gore.

A. Ž. - Foto: F. Ekar

Praznični konec tedna v Vodicah

Vodice, 5. septembra - V občini Vodice bo konec tedna eč prireditev ob letošnjem drugem praznovanju občinsega praznika. Jutri (sobota) popoldne bodo na prenovlenem igrišču osnovne šole Vodice, ki ga bodo odprli ob 20. ri. Že popoldne bodo tekmovanja v odbojki, malem ogometu, košarki in družabnih igrah. Po odprtju igrišča o nogometna tekma med slovenskimi župani in poslanci, o tem pa bo družabni večer. V nedeljo bo maša pri sv. ilnu, v ponedeljek pa bo pohod na Šmarno Goro, kjer bo b 11. uri maša.

Osrednja svečanost ob letošnjem občinskem prazniku ščine Vodice pa bo v torek, 9. septembra, ko bo v odicah slavnostna seja občinskega sveta, na kateri bodo rvič podelili tudi občinska priznanja. • **A. Ž.**

Asfalterski stroji so ogreti

Tudi letos bodo v občini Gorenja vas - Poljane asfaltirali že dve leti kar ustaljeno število kilometrov lokalnih in krajevnih cest od 10 do 12, pri čemer so po vseh pripravah cest, ki so jih opravili večinoma prebivalci sami, sedaj na vrsti asfalterji. Manj se je v letošnjem letu izkazala država, ki je sicer poskrbela za krpanje in zalivanje razpok na cesti po Poljanski dolini, prav sedaj poteka asfaltna preplastitev dveh kilometrov ceste od Gorenje vasi do Gorenje Dobrave (na sliki). To seveda hkrati pomeni, da se že nekoč začeta gradnja nove ceste Gorenja vas - Todraž odmika v negotovo prihodnost. Znano je že tudi, da naj bi preplastili tudi poldrugi kilometer ceste od Trebije proti Šovodnju, čeprav rešitve v Soro podirajočega se opornega zidu te ceste še ni. Negotovo pa tudi ostaja asfaltiranje ceste proti Lučinam, kjer država ponuja le tri in pol metra širok asfaltni trak, Lučinčani pa vztrajajo, da mora biti cesta vsaj za meter širša. O tem naj bi se v kratkem na pristojnem ministrstvu ponovno pogajali. • **Š. Ž.**

DOBROTA ni SIROTA

Dobrodelna akcija ob 50-letnici Gorenjskega glasa

Za naše malčke

V nedeljo, 21. septembra, ob 19. uri bo v prireditveni dvorani Gorenjskega sejma v Kranju veliki dobrodelni koncert narodnozabavne glasbe. Izkupiček bo namenjen za pomoč pri izgradnji novega otroškega oddelka v Bolnišnici Jesenice.

***Kranj, 4. septembra** - GORENJSKI GLAS, ki letos praznuje 50-letnico izhajanja, GORENJSKA GLASBENA AGENCIJA, GORENJSKI SEJEM in SPLOŠNA BOLNIŠNICA JESENICE bomo septembra pripravili dobrodelni koncert, katerega izkupiček bo namenjen za pomoč pri izgradnji novega otroškega oddelka v bolnišnici Jesenice. K sodelovanju smo povabili tudi gorenjske radijske hiše in sicer Radio Kranj, Radio Sora, Radio Triglav Jesenice in Radio Tržič, Radio Ognjišče ter televizije TELE - TV Kranj, TV Škofja Loka, TV Železniki, Impulz Kamnik, TV Medvode in druge.*

Vabimo pa tudi vas!

Proračunskega denarja za izgradnjo in opremo otroškega oddelka bolnišnice na Jesenicah bo premalo. Zato bo vsak tako ali drugače pridobljen in zbran tolar še kako dobrodošel. Do zdaj je s prispevki in prireditvami, junija je bila dovbrodelna prireditev na primer na Šobcu, zbranih že okrog 4 milijone tolarjev. Za opremo in ureditev oddelka pa bi potrebovali 15 milijonov.

Zato smo se odločili, da z donatorsko akcijo oziroma velikim dobrodelnim koncertom narodnozabavne glasbe v Kranju pripomoremo k uresničitvi tega projekta v Splošni bolnišnici Jesnice.

Veliki dobrodelni koncert narodnozabavne glasbe bo v nedeljo, 21. septembra, ob 19. uri v prireditveni dvorani Gorenjskega sejma v Kranju .

Na koncertu ZA NAŠE MALČKE bodo nastopili

- Alpski kvintet - Ansambel Rosa
- Ansambel Franca Miheliča - Gangčarji
- Igor in Zlati zvoki - Harmonikar Klemen Leben
- Slovenski kvintet - Ansambel Braneta Klavžarja
- Družina Galič - Harmonikar Denis Novato
- Harmonikar Matjaž Kokalj
- Ansambel Borisa Razpotnika
- Gorenjski muzikantje
- Vesele Štajerke in humorist Klemen Košir

Prireditev bosta povezovala Natalija Verboten in Jože Galič.

Do zdaj so se nam v tej akciji že pridružili Živila Kranj, CUT! d.o.o. Bled, Tiskarna Radovljica, Založba Zlati zvoki, Flexible VM Records. Vstopnice po 700 (sedemsto) tolarjev za veliki dobrodelni koncert bodo v predprodaji od srede, 10. septembra, v malooglasni službi Gorenjskega glasa in v turističnih pisarnah na Gorenjskem. V prodaji pa bodo tudi dve uri pred koncertom pri blagajni na Gorenjskem sejmu. Prispevke pa lahko nakažete tudi na žiro račun 51530 - 603 - 31205. Vabimo vas, da se nam pridružite pri podpori in akciji ZA NAŠE MALČKE.

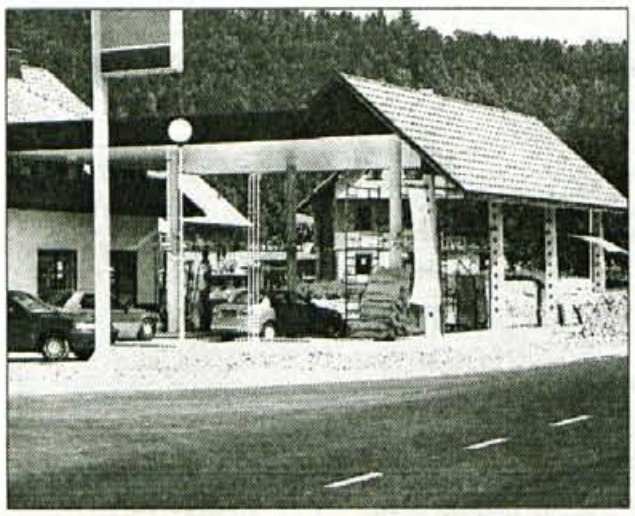

V vasici Brode ob cesti v Poljansko dolino dokončujejo zanimiv objekt: bencinsko črpalko (ta bo prva zasebna na tem območju, prodajala pa bo pod firmo Petrol), avtosalon osebnih avtomobilov (Daewoo, Ford, prodajali pa bodo tudi tovornjake), trgovino z rezervnimi deli in kmetijsko mehanizacijo, organizirali tudi prodajo rabljenih vozil in še mnogo drugega. Širok projekt se bo naselil tudi v zanimiv objekt, saj bo benciska črpalka skrita v kozolcu. Otvoritev načrtujejo za 20. september. • Š. Ž.

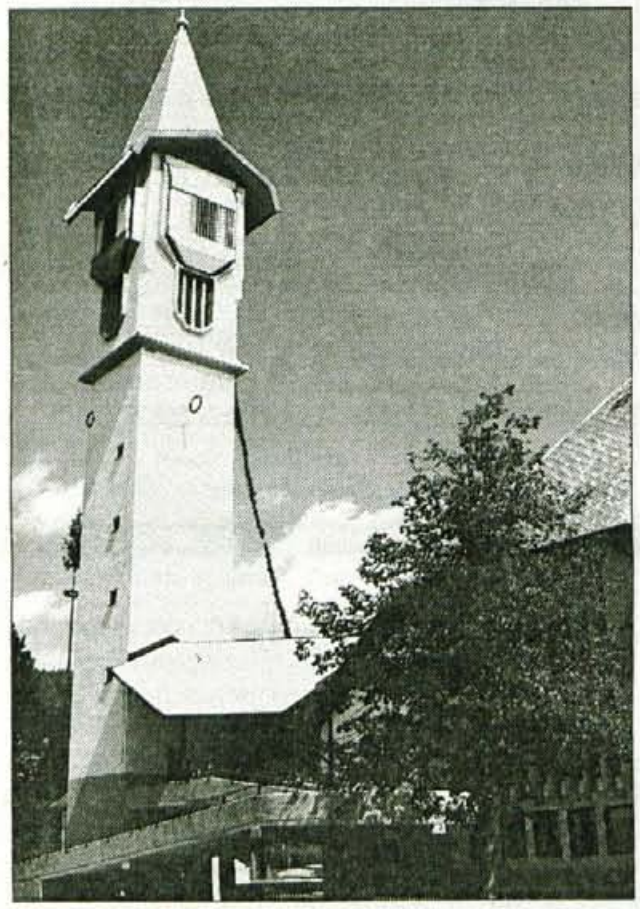

V Poljanah nad Škofjo Loko je bila po enem letu gradnje v nedeljo pred mašo blagoslovitev novega zvonika, ki jo je opravil ljubljanski nadškof in metropolit dr. Franc Rode ob prisotnosti več kot dva tisoč vernikov. S tem 42,5 metra visokim zvonikom, ki je stal 32 milijonov tolarjev, in v katerem je šest zvonov, se je izpolnila dolgoletna želja Poljancev, da ima cerkev lep zvonik, priznati pa je tudi, da so ga lepo povezali z delno preurejeno cerkvijo. Verjetno ni potrebno posebej poudarjati, da zvonove poganja mehanizem domačega župnika g. Bonče. • Š. Ž.

Občina Cerklje vas vabi v nedeljo, 7. septembra 1997, ob 15. uri na smučarske skoke v Adergas. Tekmovanje v smučarskih skokih je posvečeno prvemu memorialu Martina Škrjanca in za prehodni pokal ekipno občine Cerklje.

Vse občane občine Cerklje vljudno vabimo v dolino pod obronke Oble gorice, da si ogledate zanimive skoke na plastični skakalnici.

V šolah, vrtcih in kulturnih ustanovah preveč porabijo

Varčujte: zapirajte ventile!

Že lani je jeseniški župan dr. Božidar Brudar pozval osnovne šole, naj varčujejo pri ogrevanj Zdaj se občina dogovarja s Kresom ne le o ceni, ampak tudi o tem, kako bi posodob napeljavo in poskrbeli za regulacijske ventile.

Jesenice, 4. septembra - Štiri velike jeseniške osnovne šole - Tone Čufar, Prežihov Voranc, Polde Stražišar in Koroška Bela - se ogrevajo iz vročevoda, medtem ko se osnovna šola v Žirovnici ogreva s kurilnim oljem.

Že nekaj let pa imajo velike in tudi večkrat nefunkcionalno zgrajene šole velike stroške z ogrevanjem. Jeseniški župan **dr. Božidar Brudar** je že lani pozval šole, naj zapirajo ventile, kjerkoli je to možno, kajti iz občinskega proračuna se za stroške ogrevanja namenja preveč denarja - 32 milijonov tolarjev. Šole ogrevajo tudi velike hodnike, pomožne prostore, ogrevajo se ob sobotah in nedeljah, ko ni nikjer nikogar - kar je več ali manj razmetavanje denarja.

Ministrstvo za šolstvo in šport ima določene kriterije, po katerih priznava del stroškov posameznim oddelkom, ti kriteriji pa so zelo različni. Tako Ministrstvo za šolstvo in šport priznava eno ceno za podružnične šole, drugo ceno pa za šole s prilagojenim programom ali za druge oddelke. Razen tega je v veljavi tudi to, da je tam, kjer se ogrevajo na plin ali so priključeni na toplovodno omrežje, cena večja za 20 odstotkov...

Občina Jesenice oziroma odbor za šolstvo pri občinskem svetu se že dve leti dogovarja s Kresom, distributerjem, ki na Jesenicah skrbi za ogrevanje, na kakšen način naj bi zmanjšali porabo. Pri dogovarjanjih s Kresom ne gre le za pogajanja za sprejemljivo ceno, ampak tudi za prizadevanja, kako bi zmanjšali porabo po šolah. Stavba največje osnovne šole Toneta Čufarja je stara 20 let, zato je nujna posodobitev napeljave oziroma namestitev regulacijskih ventilov.

Enak problem je tudi s kulturnimi ustanovami, ki so breme občinskega proračuna: tako je zelo drago ogrevanje v gledališču Tone Čufar in tudi v Muzeju Jesenice - v Kosovi graščini. Toplo regulacija bi bila nad zaželena tudi v jeseni vrtcih, kjer se pojavlj podobni problemi.

Na Jesenicah so torej z li varčevati tam, kjer zanesljivo lahko kaj pri čuje: v šolah, vrtcih, kul nih ustanovah. • **D.S.**

Zahvala ob otvoritvi šole na Trsteniku

Krajevna skupnost Trstenik se ob sobotni svečani otvoritvi nove štirirazredne osnovne šole in telovadnice iskreno zahvaljuje vsem, ki ste pripomogli, da je otvoritev šole in gradnja potekala po programu. Posebno zahvalo smo dolžni mesnti občini Kranj in županu, dipl. in. Vitomirju Grosu, svetnikom, ministrstvu za šolstov in šport, načelnici in oddelku za družbene dejavnosti kot tudi medijem, še posebej Gorenjskemu glasu. Posebno zahvalo pa smo dolžni krajanom za pomoč pri otvoritvi, vsem nastopajočim, SGP Gradbinec Kranj, gospodu župniku Francu Levstiku za blagoslov prostorov ter vodstvu šole Simona Jenka iz Kranja po uspešnem sodelovanju in čim boljši učni uspeh. Z novim šolskim letom je tako našim otrokom po 27 letih prihranjena vsakodnevna vožnja v Kranj, tako da bodo lahko več časa posvetili obšolskim dejavnostim.

Krajevna skupnost Trstenik
predsednik
Jože Lombar

Prenovljena Partizanska ulica čaka še na novo ime

Na eni strani rezanje traku na drugi asfaltiranje

Neznanci so dan pred odprtjem ulice ustavili delo asfalterjev, zat so se udeleženci svečanosti morali sprehoditi še po vročem asfalt

Tržič, 3. septembra - Kljub zapletom pri dokončanju del so ulico odprli ob napovedanem času. Kot je v nagovoru prebivalcem poudaril župan Pavel Rupar, je sedaj tudi čas za preimenovanje ulice v Kragljevo. Domačin Mato Mežek pa je opisal zanimivo zgodovino ulice, kjer so nekdaj prebivali izdelovalci nogavic in tudi nekateri pomembnejši možje.

Pred cerkvijo sv. Andreja, kjer se začenja Partizanska ulica, se je v sredo popoldan zbralo kar precej domačinov. Po zvokih slovenske himne so jim godbeniki Pihalnega orkestra Tržič zaigrali še neuradno tržiško himno Mi smo pa Tržičani. Da gre za veselo svečanost, jim je naznanil tudi skoraj 70-letni **Mato Mežek - Sapčev**, ki je spletel pesem o obnovi ulice v tržiškem narečju. Veliko je vedel povedati tudi o zgodovini ulice, ki se je nekdaj vsa imenovala Cerkvena, po osvoboditvi domovine pa je del od cerkve do mostu dobil ime Partizanska ulica. V preteklosti je bila ulica znana zlasti po izdelovalcih nogavic, vendar je ta obrt v drugi polovici 19. stoletja zamrla. Tam so imeli tudi 7 čevljarjev, 3 mesarje in več drugih obrtnikov. Skozi ulico so vozili les iz Loma in po letu 1896 še iz Doline. Kot je hudomušno povedal Mato, je šlo ob pokanju bičev voznikov skozi ulico "na tisoče hudičev". V njej pa so delovali tudi pomembni možje; general Radetzky je dal odpreti v hiši št. 38 šolo, tam so imeli prvo čitalnico in knjižnico, leta 1928 pa so odprli rokodelski dom. Na drugi strani mostu še danes stoji rojstna hiša ljudskega pesnika Vojteha Kurnika.

Še preden se je množica ljudi podala skozi ulico na drugo stran, je prebivalce nagovoril tržiški župan **Pavel Rupar**. Kot je ugotovil, bi si Tržičani zaslužili še več takih pridobitev, vendar denarja za naložbe ni na pretek. Tudi 27 milijonov tolarjev bi ostalo v Ljubljani, če ji ne bi namenili za prenovo raznih napeljav v Partizanski ulici. Ulica je dobila novo podobo, kmalu pa naj bi ji nadeli tudi novo ime po zgodovinopiscu Jožku Kraglju. Žal napredku nekateri tudi nasprotujejo. Drugače si ni moč razlagati torkovega naročila neznanca, naj asfalterji po naročilu župana prekinejo delo. Zato še na dan odprtja u delavci končujejo delo, je povedal župa opravičilo prebivalcem in udeležen svečanosti.

V imenu Tržičanov se je zahvalila žup za novo pridobitev **Nada Švab**, ki pozitivno ocenila razvoj občine v zad dveh letih. Prenovljeno ulico je blagosl tržiški dekan **Franc Maček**. Vsi zbrani s zatem sprehodili na drugo stran ulice, k so pri mostu prek Tržiške Bistrice še va pravkar položen asfalt. • **Stojan Saje**

Tržiški župan je prerezal trak na prenovljeni Partizanski ul

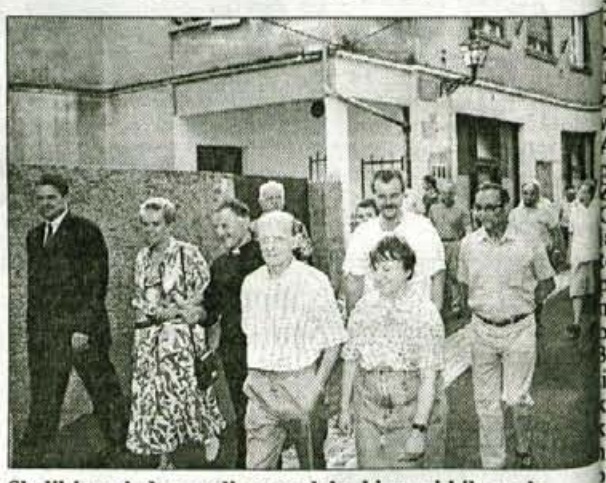

Sledil je ogled opravljenega dela, ki ga ni bilo malo.

Ko je na most prihajala godba, so vroč asfalt še utrjeval

Denacionalizacija blejskih Toplic

Brez vračanja v naravi, nekdanji lastnici le delnice?

Po mnenju komisije za denacionalizacijo pri radovljiški upravni enoti vrnitev blejskega hotela Toplice in depandans Korotan in Jadran v naravi ni možna. Komisija predlaga, da bi nekdanja lastnica oz. njuna dediča ob lastninjenju podjetja Grand hotel Toplice dobila delnice v tolarski protivrednosti nekaj manj kot 8,7 milijona mark.

Bled - Denacionalizacijski postopek za blejski hotel Toplice z depandansama Jadran in Korotan se vleče že več kot pet let. Kako se bo razpletel, ne zanima le neposredno vpletenih (dedičev nekdanje lastnice hotela in sedaj zaposlenih), ampak tudi turistični Bled in širšo javnost. Poročilo o ugotovljenem pravnem in dejanskem stanju zadeve, ki ga je pripravila komisija za denacionalizacijo pri radovljiški upravni enoti, je v postopku pomemben korak naprej, bržkone pa še ne pomeni končnega razpleta, saj je glede na nasprotujoča si stališča dedičev nekdanje lastnice in zavezanca, podjetja Grand hotel Toplice, pričakovati pripombe na poročilo denacionalizacijske komisije in potlej tudi pritožbo(e) na odločitev prvostopenjskega organa. Rok za pripombe na poročilo, ki sta ga obe strani prejeli ob koncu minulega tedna, je petnajst dni.

Povojna oblast je na podlagi zakona o nacionalizaciji gospodarskih podjetij podržavila številna podjetja v Sloveniji in na Gorenjskem, med drugim tudi zasebno podjetje Grand hotel Toplice na Bledu in Vilo Rožnik, ki sta bila v lasti Julijane Molnar. Julijani ni bilo usojeno, da bi dočakala "novih časov" in sprejetja zakona o denacionalizaciji, umrla je 1967. leta. Zahtevek za vrnitev premoženja sta vložila njena sinova Franc in Aleksander Molnar, ki ju v postopku zastopata odvetnik Zdravko Rus in podjetje ABA Consulting, d.o.o., iz Ljubljane. Dediča prednostno zahtevata vrnitev podržavljenega premoženja v naravi; v primeru, če to ne bi bilo možno, pa vrnitev podjetja v celoti po 34. členu zakona o denacionalizaciji, vzpostavitev kapitalskega deleža na družbenem kapitalu in plačilo odškodnine za razliko vrednosti ali plačilo odškodnine v obliki delnic oz. obveznic Republike Slovenije.

Poravnava ni uspela

Radovljiška upravna enota je prvo ustno obravnavo razpisala februarja 1993. leta, potlej se jih je zvrstilo še deset. Vlagatelja zahteve in zavezanec (podjetje Grand hotel Toplice) sta se najprej poskušala sama sporazumeti in poravnati, a ker do dogovora ni prišlo, je komisija za denacionalizacijo (vodi jo Nada Gatej - Tonkli) avgusta lani nadaljevala z ugotovitvenim postopkom. Upravni organ je potlej odredil izdelavo izvedeniških mnenj, s katerima bi ugotovili vrednost podjetja v času podržavljenja in na dan 1. januar 1993 ter vrednost nepremičnin ob podržavljenju in sedanjo vrednost. Revizijska družba Podboršek, ki je ocenjevala vrednost podjetja, je ugotovila, da je bilo podjetje ob podržavljenju vredno 8.697.729 mark, 1. januarja 1993 (ta datum velja za vsa podjetja, ki se lastninsko preoblikujejo) pa 16.665.000 mark. Vrednost nepremičnin sta ocenjevala izvedenca Branko Dolenc iz Lesc in Franc Valant iz Radovljice, iz njune cenitve pa je razvidno, da je ob podržavljenju znašala 9.472.917 mark, današnja vrednost pa je 19.210.943 mark. V podjetju Grand hotel Toplice se z metodo ocenjevanja nepremičnin podržavljenega podjetja niso strinjali, saj so menili, da jih ne bi bilo treba na novo ocenjevati in da bi bila dovolj le valorizacija vrednosti, ugotovljene ob podržavljenju. Komisija na to ni pristala, ker je splošno znano, da so bile ugotovljene vrednosti ob podržavljenju bistveno podcenjene.

Dediča nekdanje lastnice na cenitev nista imela večjih pomislekov, predlagala sta le, da bi podjetje ocenili na dan odločanja oz. na april 1997. Upravni organ predloga ni sprejel, saj zakon o lastninskem preoblikovanju podjetij določa, da je treba narediti otvoritveno bilanco podjetja na dan 1. januar 1993.

Vračanje podjetja in kapitala, ne pa nepremičnin

Premoženje Molnarjeve je bilo podržavljeno na podlagi zakona o nacionalizaciji zasebnih gospodarskih podjetij, v času podržavljenja je bila izdelana tudi bilanca, ki je obsegala njeno premoženje. Ker pa sedanje podjetje opravlja isto gospodarsko dejavnost, komisija meni, da nepremičnin ni mogoče vračati, ker so vse sodile v sklop podržavljenega podjetja, in da v tem primeru ne gre za vračanje nepremičnin, ampak za vračanje podjetij in kapitala. Zakon o denacionalizaciji sicer dopušča, da je izjemoma mogoče vrniti posamezno nepremičnino, vendar bi v tem primeru podjetju Grand hotel Toplice ostalo samo podjetje kot pravna oseba, praktično brez premoženja, saj vlagatelja zahtevata tudi blagovno znamko hotela.

Ni dokaza za doplačilo velikega zneska

Če vrnitev v naravi ni možna, dediča Julijane Molnar v denacionalizacijskem zahevku pristajata tudi na zakonsko možnost za vrnitev celotnega podjetja v last in za doplačilo razlike med prvotno in današnjo vrednostjo. Po zakonu je to možno, če razlika med prvotno in sedanjo vrednostjo ni višja za več kot sto odstotkov. V primeru Toplic vrednost podjetja od podržavljenja do sedaj ni povečana za sto odstotkov, vendar pa je povečanje zneskovno zelo veliko; vlagatelja pa za to, da bi doplačala 7.967.271 mark razlike, nista ponudila dokaza. Odškodnina, ki naj bi jo dobila za porušene stavbe in za preostalo premoženje, po cenitvi sodnih izvedencev znaša približno milijon mark in niti približno ne dosega višine potrebnega doplačila; odločanje o odškodnini za škodo, ki so jo Molnarjevi utrpeli zato, ker podjetja po podržavljenju niso mogli več uporabljati, pa je v pristojnosti sodišča.

Ob tem, ko vračilo nepremičnin v naravi ali vrnitev celotnega podjetja v last ni mogoče, komisija za denacionalizacijo meni, da pa je Molnarjev (podrejeni) zahtevek za vzpostavitev kapitalskega deleža na podjetju možen. Komisija zato predlaga zavezancu, to je podjetju Grand hotel Toplice, da ob lastninjenju izda Julijani Molnar oz. njunima sinovoma delnice v vrednosti podržavljenega podjetja (za nekaj manj kot 8,7 milijona mark), v kar so všteti hotel Toplice, depandansi Korotan in Jadran ter premično premoženje.

C. Zaplotnik

Terjatev ne sodi v denacionalizacijski zahtevek

Podjetje Grand hotel Toplice je komisiji za denacionalizacijo tudi predlagalo, da naj bi vrednost vrnjenega premoženja zmanjšali za približno 145 isoč mark, kolikor naj bi bili stroški Molnarjevega bivanja v hotelu. Komisija je ocenila, da zahtevek ni utemeljen, saj terjatev ne more biti predmet denacionalizacijskega postopka; premoženje pa se vrača upravičenki (Julijani Molnar) in ne vlagateljem zahtevka.

Vilo Rožnik je mogoče vrniti v naravi

Franc in Aleksander Molnar zahtevata tudi vrnitev Vile Rožnik v naravi. Vila je bila sicer podržavljena češki državljanki Matildi Svoboda, vendar je iz listin, ki sta jih predložila, razvidno, da jo je Julijana Molnar kupila že oktobra 1943. leta. Ker ta vila ni bila del podržavljenega podjetja, je po mnenju komisije mogoča vrnitev v naravi z vzpostavitvijo lastninske pravice. Za kmetijska zemljišča, ki so bila tudi podržavljena, pa je zavezanec republiški sklad kmetijskih zemljišč in gozdov.

Odškodnina za podrti depandansi in inventar

Brata Molnar zahtevata tudi plačilo odškodnine za odstranjeni depandansi Paviljon in Kavarno ter za inventar v vseh objektih. Zavezanec za plačilo je Slovenski odškodninski sklad, konkretnega zahtevka pa brata Molnar še nista postavila. Komisija za denacionalizacijo bo o tem potlej izdelala novo poročilo.

Odškodnina ni presegla 30 odstotkov

Julijani Molnar je bila za podržavljeno premoženje priznana akontacija odškodnine v znesku pet milijonov takratnih dinarjev, za podržavljeno stanovanje v hotelu pa je kot odškodnino dobila vilo Ak. Ker odškodnina in vrednost vile skupno ne presegata 30 odstotkov vrednosti celotnega premoženja, ju v postopku denacionalizacije glede na zakonske določbe niso upoštevali.

IMPULZ CATV
KABELSKA TV
KAMNIK - DOMŽALE
Maistrova 16, Kamnik
telefon: 061/817-313
OGLAŠUJTE V NAŠEM PROGRAMU - ZADOVOLJNI BOSTE!

RAČUNALNIŠKI TEČAJI

Windows - začetni	20 ur	22.000 SIT	15. 9.
Windows - osnove	5 ur	7.200 SIT	22. 9.
Word - začetni	20 ur	22.000 SIT	23. 9.
Excel - začetni	20 ur	22.000 SIT	29. 9.
Individualna usposabljanja	5 ur	17.000 SIT	dogovor
Računalniški krožki	30 ur	20.000 SIT	okt-jan

IPIS RAČUNALNIŠKA USPOSABLJANJA
Informacije in prijave:
IPIS, Gregorčičeva 8, Kranj
telefon: 211-237, 363-420

SREDNJA ŠOLA JESENICE
Ulica bratov Rupar 2
4270 Jesenice

razpisuje prosto delovno mesto

1. PROFESORJA SLOVENSKEGA JEZIKA IN KNJIŽEVNOSTI

za določen čas s polovičnim delovnim časom

Zahtevani pogoji: visokošolska izobrazba - profesor slovenskega jezika in književnosti.

Nastop dela 1. 10. 1997. Delovno razmerje sklepamo za eno šolsko leto do 31. 8. 1998.

Kandidati naj vloge z dokazili o izpolnjevanju izobrazbe pošljejo v roku 10 dni od dneva objave na naslov: Ravnateljica Srednje šole Jesenice, Ul. bratov Rupar 2, 4270 Jesenice. O izbiri bodo kandidati obveščeni v roku 15 dni od dneva izbire.

GLASBENA ŠOLA AKORDEON
Tomšičeva 36, KRANJ
Vpisujemo učence za šolsko leto 1997/98 vsak dan od 15. do 18. ure.
Sprejemnih izpitov in starostnih omejitev ni.
tel.:225-078 dopoldan
PRODAJA GLASBIL

Hitro in po ugodnih cenah čiščenje novogradenj, stanovanj, talnih oblog, sedežnih garnitur ter pleskarske storitve nudi
Hribar - blesk, d.o.o.,
tel.: 064/225-205
http://www.hribar-blesk.si
E-mail: hribar.blesk@siol. net

REPUBLIKA SLOVENIJA,
OKROŽNO SODIŠČE V KRANJU
Urad predsednice
Zoisova 2, 4001 Kranj
tel. 064/211-069, fax 064/211-331

objavlja

1 prosto delovno mesto
STROJEPISKE - ZAPISNIKARICE

Kandidatke morajo poleg splošnih pogojev, določenih v Zakonu o delavcih v državnih organih (uradni list RS št. 15/90, 5/91, 18/91, 22/91 2/91-I in 4/93) izpolnjevati še naslednje pogoje:

- da so državljanke Republike Slovenije
- da imajo V. stopnjo strokovne izobrazbe, smer upravni tehnik
- da imajo eno leto delovnih izkušenj
- da imajo hitrost pisanja na pisalni stroj 275 čistih udarcev v minuti
- da poznajo delo z računalnikom

Izbrana kandidatka bo sprejeta v delovno razmerje za določen čas 3 mesecev, z možnostjo nadaljevanja dela za nedoločen čas.

S kandidatkami bo pred izbiro opravljen preizkus hitrosti pisanja na stroj.

Pisne prijave s kratkim življenjepisom in z dokazili o izpolnjevanju pogojev, pošljite v 8 dneh na naslov: OKROŽNO SODIŠČE V KRANJU, Zoisova 2, Urad predsednice.

Kandidatke bodo o izbiri obveščene v 30 dneh po odločitvi.

KULTURNI KOLEDAR

KRANJ - V Galeriji Prešernove hiše in Galeriji Mestne hiše je odprta retrospektivna razstava fotografij ***Jake Čopa.*** V galeriji Pungert je na ogled razstava slik ***Braneta Juga.*** V prostorih Iskrateling razstavlja slike akad. slikar ***Zmago Puhar.***

MOJSTRANA - V razstavnem prostoru Triglavske muzejske zbirke je na ogled razstava slik udeležencev XVIII. planinske slikarske kolonije ***Vrata '97.***

BLED - V hotelu Astoria je na ogled razstava fotografij Marka Masterla ***Opazovanja v svetu prosto živečih živali.***

BEGUNJE - V galeriji Avsenik je na ogled razstava skulptur kliparja ***Manolisa Thomakakisa.*** V dvorani Psihiatrične bolnišnice Begunje je do 21. septembra na ogled razstava likovnih del slikarke ***Milene Houške-Pavlin*** iz Maribora.

ŠKOFJA LOKA - V okroglem stolpu Loškega gradu je na ogled razstava ***Brižinskih spomenikov.*** V Loškem muzeju je na ogled prenovljena klobučarska in glavnikarska zbirka ter nova stalna zbirka ***pregled arheoloških obdobij na Loškem.*** Zbirke Loškega muzeja so odprte vsak dan, razen ponedeljka, od 9. do 17. ure. V galeriji Ivana Groharja razstavljata linoreze ***Fotini Diamantidou in Jure Zadnikar.*** V mini galeriji Upravne enote Škofja Loka razstavlja akvarele z naslovom Utrinki iz Egipta ***Edi Sever*** iz Škofje Loke, v galeriji Fara pa je na ogled ***9. klubska razstava fotografij in diapozitivov*** foto kluba Anton Ažbe.

SORICA - V Groharjevi hiši razstavljajo člani likovnega kluba ***Dolik***, v ateljeju Urša pa ***Miro Kačar.***

Gledališče Toneta Čufarja Jesenice, sezona 1997/98

V ZNAMENJU KOMEDIJE IN GLEDALIŠČA ZA MLADE

Pet komedij in ena drama v abonmajski ponudbi, od slovenske komedije prek francoske vse do ameriške drame v premierah prihajajoče sezone.

Gledališče Toneta Čufarja Jesenice tudi v prihajajoči sezoni stavi na komedijo. To dokazuje tako z lastnim programom kot tudi z izborom predstav tujih gledališč v abonmajski ponudbi.

Svojo sezono bodo jeseniški gledališčniki začeli s premiero Partljičeve drame Gospa poslančeva v režiji direktorice gledališča Alenke Bole Vrabec. Predstava bo prvič uprizorjena bo 14. julija ob začetku Čufarjevih dnevov.

Naslednja v vrsti domačih premier je francoska komedija Georgesa Feydeauja Krojač za dame. Delo bo, v režiji Matije Milčinskega, prvič izvedeno v Sloveniji, premiero pa napovedujejo za februar prihodnje leto. "Duhovito, radoživo napisano besedilo, ki odseva komedijski žar in sijajno napisane dialoge," so v program zapisali v Gledališču Toneta Čufarja. "Georges Feydeau, "kralj vodvila", je eden največkrat igranih francoskih gledaliških avtorjev nasploh. Kdo ne pozna njegovih uspešnic Dama iz Maxima, Bolha v ušesu, Poskrbi za Amelijo - njegov recept je zamotan in zelo skrbno zasnovan recept, v katerem si nepredvidene situacije sledijo z neusmiljeno logiko in vrtoglavo naglico."

Dramo Israela Horowitza, v svetu zelo znanega, večkrat nagrajenega ameriškega dramatika in igralca, Vrsta bodo na Jesenicah premierno uprizorili marca. Režiser predstave je Niko Kranjc Kus.

Abonmajski program so na Jesenicah naslovili 5 komedij + 1 drama. Ob predstavah domače igralske skupine si bodo njihovi abonenti lahko ogledali tudi tri gostovanja poklicnih gledališč. Na oder Gledališča Toneta Čufarja tako prihajajo še tri komedije: Shakespearova Ukročena trmoglavka v izvedbi Slovenskega Ljudskega gledališča Celje, komedija Jimmieja Chinna Takšni in drugačni, s katero se bo predstavilo Prešernovo gledališče Kranj in predstava študentov Akademije za gledališče, radio, Film in Televizijo, Orkester, Jeana Anouliha.

Ogledati si bo moč tudi kar precej ponovitev iz preteklih sezon: Flisarjevo ekološko farso Padamo, padamo!, Ženska je... ženska, komedijo Alda Nicolaia, Linhartovo Županovo Micko, lepljenko iz Shakespearovih del Shakespeare, kdo si?, ljudsko igro Zlatorog, Rudolfa Baumbacha, ter Kdo je napravil Vidku srajčico, Kaj se skriva za velikim trebuhom, Mali strah Bav Bav in Plesočega medvedka v otroškem programu.

"Gledališče Toneta Čufarja posveča posebno skrb vzgoji mladih gledalcev in igralcev. V minuli sezoni je bilo v gledališke krožke vključenih sedemdeset otrok, ki so z mentorji pripravili kar tri premiere in odigrali več kot sot predstav. V letošnji sezoni bo spet stekla gledališka šola za srednješolce. Gledališče je odprto za vse, ki želijo najti ali oblikovati svojo ustvarjalnost na deskah, ki pomenijo svet; pot v njihovo gledališko abecedo pa poleg mentorjev - režiserjev spremljajo tudi drugi umetniški sodelavci gledališča, saj sta petje in ples enakovredna gledališki besedi predvsem v predstavah za mlajše otroke," pravi Alenka Bole Vrabec. V tem okviru bo na odru jeseniškega gledališča v prihajajoči sezoni nastalo kar pet predstav: musical za otroke Kosmata žaba (avtorica Liljana Praprotnik - Zupančič, režija in scena Rado Mužan), ki bo slovenska praizvedba. Igra s petjem in plesom, njen naslov je Cirkus z divjega zahoda, prihaja izpod peresa Žarka Petana, režiser in scenarist je tudi pri tej predstavi Rado Mužan. Sledi pravljica s petjem in plesom, Marjetica in zmaj, avtorice Jane Milčinski (režiserka Alenka Bole Vrabec), za njo pa Antična komedija Zbrovalke (režija in gledališki gib Bernarda Gašperčič ter premierno februarja še zabavna parodija Ane Kocijančič Vrtiljak, ki je prav tako slovenska praizvedba in bo potekala pod režijskim vodstvom Alenke Bole Vrabec.

Seveda pa bo tudi to sezono v gledališču živahno še ob nedeljah. Že od septembra pa vse do aprila bodo tam gledališke in lutkovne predstave, čarovniki, klovni in še kdo. • **M.A.**

Oktobra se odpirajo vrata CKD pri ZKO Kranj

PISAN IN ZABAVEN PROGRAM 97/9

Kranj - Najbolj neučakani so že konec avgusta, še med počitnicami, spraševali, kje, kdaj in kako se je mogo vpisati v tečaj ali delavnico Centra za kulturne dejavnosti pri Zvezi kulturnih organizacij Kranj.

"Če bi sklepali po tem prvem zanimanju, potem se kar bojimo, da bodo nekateri tečaji in delavnice iz letošnjega programa že kmalu zasedeni," je povedala vodja Centra kulturnih dejavnosti Nataša Možina - Bregant. In to še pred 20. septembrom, ko bodo pripravili dan odprtih vrat. Takrat bodo malim in velikim obiskovalcem mentorji - 26 jih bo na voljo za vse tečaje in delavnice - razložili vse, kar se bo zanimivega dogajalo v stavbi ZKO na Sejmišču.

Sicer pa vpis v enega od 36 letos ponujenih tečajev že poteka in to vsak dan od ponedeljka do petka med 10. in 17. uro. Organizatorji na Centru kulturnih dejavnosti so letos še posebej veseli, da jim je uspelo pripraviti nekaj novosti, nadvse pa so tudi zadovoljni, ker so letos poleg lanskih dobili še nekaj sponzorjev.

"Potrudili smo se in za vsako starostno obdobje poleg ponudbe, ki jo marsikdo že pozna, pripravili še kaj novega," pravi Nataša Možina -Bregant. "Najmlajši od petega leta naprej bodo izbirali med lutkovno (mentorica Ksenija Ponikvar) in plesno pripravljalnico (Klavija Debelak), likovno šolo (Zmago Puhar), novost pa bodo letos igralne urice ob torkih dopoldne namenjene so otrokom, ki ne hodijo v vrtec. Ustvarjali bodo kaj zanimivega iz naravnih materialov, kot so papir, les in podobno, barvali z rastlinskimi barvami in drugim, vse to je tudi osnova waldorfske pedagogike. Ure igranja bo vodila Rosana Kleindienst-Premk."

Najširši program je vedno pripravljen za osnovnošolce tako na nižji kot na višji stopnji. Najmlajši šolarji se bodo lahko se bodo vpisali v malo plesno šolo, baletno pripravljalnico, klasični balet (menorji so Klavdija Debelak in Dušan Teropšič) malo lutkovno šolo pri Nataši Herlec, likovno šolo, tečaj igranja Orffovih inštrumentov (Petra Stare) in tečaj dekorativnega oblikovanja (Tina Ravnik in V. Bratanič). Le-ta je bil lani prvikrat ponujen, a zelo lepo sprejet, tako da ga bodo letos še dopolnili s sorodnim tečajem, ki so ga poimenovali ustvarjanje z rokami, delo pa bo potekalo na osnovi waldorfske pedagogike.

Otroci iz male plesne šole so ob zaključku minule sezone nastopili v plesni predstavi Mišji pek.

Otroci pa najbrž že težko čakajo prvo soboto v oktobru, ko bo v Prešernovem gledališču prva predstava Sobotne matineje. Za lutkovne in otroške gledališke predstave bo vstopnina 300 tolarjev, za vseh trideset predstav pa bo mogoče kupiti tudi abonmajsko vstopnico

Starejši osnovnošolci imajo prav tako pisano ponudbo kako preživeti nekaj uric prostega časa. Verjetno bodo tako kot že leta doslej najbolj obiskovali plesne in likovne tečaje. Že pri plesu lahko izbirajo med jazz baletom (Karmen Lašič, Alenka Štrukelj), sodobnim plesom in klasičnim baletom (Vita Osojnik), kamor sicer hodijo tudi plesalci jazz baleta in sodobnega baleta.

Gledališko ponudbo za starejše šolarje v letošnjem programu sestavljajo še lutkovna skupina in pa gledališka šola. Letos spet vpisujejo v prvi letnik, dosedanji "diplomanti" te šole pa se bodo zbrali pri Odru mladih. Začetnike bo letos vodila Vanja Slapar, mentor drugega letnika bo Igor Žužek, gledališko š pa vodi Lojze Domajnko."

"Še posebej smo veseli, da imamo v letošnjem programu tudi pantomimo. Kdo ne pozna pantomimika Andresa Valdesa? Ob petkih vabi med 17. in 19. uro v tečaj pantomime. Tečaj je namenjen plesalcem, igralcem in vsem drugim, ki jih ta gibalno gledališča umetnost zanima, namenjena pa je vsem starejšim od 16 let," je povedala Možinova.

Med glasbeno ponudbo tudi letos začetni in nada valni tečaj učenja kitare Ladom Likarjem. Mladi fo grafi se bodo veščin učili Boštjanu Gunčarju. Novost odrasle pa je letos tečaj katerem bodo vsak drugi č tek zvečer lahko dobili od vore o na probleme fotografiranju. Lani prvič ganizirana šola modnega likovanja se letos nadaljuje kostumografinjo Ireno Paj Tečajniki bodo lahko zasno svojo kolekcijo od začetka se izbere blago, do konca je oblačilo sešito. V ta nam so pri Centru kupili še najmodernejša šivalna str V ponudbi sta tudi že uvelj jena tečaja keramike pri Lj Blagotinšku, študijskega ri ja pri Zmagu Puharju keramike pri Ljubu Blago ku. Za dodatek je letos po jena tudi kreativna delav (tudi za odrasle), v kateri več nekajurnih tečajev, ko slikanje na svilo (Tina R nik), slikanje na porce (Milena Bukovec), pripr na javni nastop (Barica B kuš). Nekateri bodo mo izbrali tečaj sahaya joge (Z an Srdič) ali prišli v v filmski klub (Marko Šm kjer pripravljajo predava analizirajo posnetke in po no. Povsem nov pa je literatov, v katerega enk mesečno Neža Maurer Miha Mohor vabita vse, k se radi pogovarjali o lit rnem ustvarjanju. Za vse tri klube ni nobene vpisni

• **Lea Mencin**

Razstava in film

KULTURNA DEJAVNOST V BOLNIŠNICI

Begunje - V veliki dvorani Psihiatrične bolnišnice Begunje so ta teden, v sredo zvečer, odprli slikarsko razstavo Milene Houške-Pavlin iz Maribora.

Slikarko je predstavila umetn. zgodovinarka Maruša Avguštin, večer pa je obogatila še mlada pianistka Maja Fuerst z Bleda. Prireditev je vsekakor prva te vrste v novi sezoni, sicer pa v Psihiatirčni bolnišnici vsako leto nekajkrat pripravijo slikarske in druge kulturne prireditve. Uvod v novo sezono je letos sicer kar zgoden, vendar pa je za to poseben razlog. Kot je povedal dr. Janez Romih, direktor bolnišnice, so letos malce pohiteli, ker je Psihiatrična bolnišnica vključena v program evropskega kongresa o kulturnem delovanju v bolnišnicah in njihovem povezovanju s krajem. Prihodnji teden bodo zato udeleženci kongresa, ki se sicer odvija v Ljubljani, med drugim obiskali tudi Begunje. Pokazali jim bodo slikarsko razstavo Milene Houške - Pavlin, sicer biologinje iz Splošne bolnišnice v Mariboru. Te dni pa nastaja tudi dokumentarni film o kulturni dejavnosti bolnišnice, njeni zgodovini in povezanosti z Begunjami. Avtor dr. Romih bo med drugim predstavil tudi zgodovino begunjske graščine, prav tako pa tudi kreativnost pacientov vključenih v najrazličnejše, tudi kulturne programe. S snemalcem Francijem Debeljakom bosta za predstavitev uporabila tudi dokumentarno gradivo o Begunjah, njihovi preteklosti in sedanjosti. Film. ki ga je spodbudil obisk udeležencev kongresa o kulturni dejavnosti bolnišnic, pa bo seveda tudi kasneje dobrodošla predstavitev dela in življenja Psihiatrične bolnišnice in njene povezave s krajem tudi ob kasnejših in drugačnih priložnostih. • **L. M.**

Loški oder Škofja Loka, 1997/98

PESTER ABONMA, PRIVLAČNI DOMAČI PREMIE

Škofja Loka - Tudi letos vedra abonmajska ponudba - Začetek sezone s premiero komedije Naši trije ange - Pestro za najmlajše.

Na Loškem odru se tamkajšnja gledališka skupin režiserjem Matijo Milčinskim že pripravlja na oktob premiero predstave Naši trije angeli, ki bo označila zač prihajajoče, tudi letos vedre gledališke ponudbe Loškega o

Komedija, ki sta jo avtorja Sam in Bella Spewack drama ala po zgodbi Angelska kuhinja francoskega pisatelja Alb Hussona, sodi med tista dela, ki so zmerom hvaležna za v gledališče, pravi direktorica gledališča Meta Petrač - prim za različno občinstvo, inteligentno duhovita in akci zabavna, odrsko in igralsko hvaležna.

Komedijo pripravljajo domači igralci: Janez Debeljak, Berce, Eva Mesec, Fani Špoljar Krajnik, Matjaž Eržen, Simonič, Bojan Trampuš, Jože Drabik, Matej Čujovič in Drabik pod skrbnim vodstvom režiserja Matije Milčinskeg

Pod režijskim vodstvom Lojzeta Domajnka pa bo na igrica za otoke Mala čarovnica, ki ni mogla biti zlobna. Avt Marija Clara Machado v svojem izpovednem hotenju up predvsem tiste življenjske odnose, ki so otroku blizu, pozna in ki narekujejo njegov odnos do okolice ozi življenja. Delo zahteva pozitiven ustvarjalni odnos in ustvarjalno prizadevnost, pravijo ustvarjalci, saj eden pomembnih učinkov, ki ga želijo doseči, tudi vzgojni. Pre Male čarovnice bo 15. decembra, s sobotnimi matinejam bodo na Loškem odru začeli sredi januarja.

Pestra kot že nekaj sezon je tudi abonmajska pon Loškega odra. Pričenja se s komedijo Mojega gledališča moža s kulturo srca, ki jo režira Marijan Bevk. Avtor d hrvaški dramatik Miro Gavran, ki je slovenski gledališki p najbolj znan z delom Mož moje žene. Komedija, ki d prijetno zabava, bo na sporedu že 26. in 27. septembra.

Naslednja v vrsti abonmajskih predstav je slovenska vedba dela Jima Cartwrighta Dva, v režiji Larya Zappie Nova Gorica).V delu, napisanem za dva igralca (Jože Hor Veronika Drolc), nastopa kar enaindvajset oseb. S Predsednice Wernerja Schwaba v režiji Bojana Jabla (DNG Drama) in Victor ali otroci na oblasti, delo R Vitraca v režiji Sama Strelca in izvedbi študentov AGRF

Število obiskovalcev predstav na Loškem odru iz leta narašča, tako da je pričakovati, da bo tudi letošnja abonmajska ponudba, dopolnjena z domiselno izbr domačimi predstavami, v loški gledališki hram pritegn številnejše občinstvo. • **M.A.**

Ko se človeku uresniči največja želja...

"Župan mi je bil takoj pripravljem pomagati"

" V treh letih sem odšel le približno petnajstkrat iz stanovanja, saj v bloku nismo imeli dvigala, hoja po stopnicah pa je zame prehud napor. V novem stanovanju pa sta sonce in svež zrak oddaljena le za nekaj odrivov z vozičkom," je svoje pripovedovanje ves srečen začel Franc Šušteršič.

Stražišče, 4. septembra - Usoda je hotela, da je nepogrešljiv del življenja Franca Šušteršiča postal invalidski voziček. Pred nekaj leti so se z ženo in hčerko preselili v novo stanovanje v nekdanjem dijaškem domu. "Stanovanje," pravi Franc, "je bilo lepo, ker pa smo živeli dokaj visoko in nismo imeli dvigala, zame ni bilo najbolj primerno. Večino časa sem zato prebil med štirimi stenami stanovanja."

Vseskozi si je želel, da bi se z družino lahko preselil v pritilično stanovanje. Izvedel je, da občina adaptira pritlično stanovanje na Šempetrski 55 v Stražišču, zato se je s svojo prošnjo takoj obrnil na kranjskega župana Vitomira Grosa. Ta mu je bil takoj pripravljem prisluhniti, po premisleku pa sta s Francem Golorejem njegovo željo tudi uresničila.

V adaptiranem stanovanju so dodatno napeljali centralno ogrevanje, v kopalnico pa so vgradili nizko kad, ki je za Franca precej bolj primerna od običajne. Prijatelj Milan mu je tistih nekaj centimetrskih prehodov iz stanovanja omilil z lesenimi nakloni, po katerih Franc sedaj brez težav odide in ponovno spet pride v stanovanje.

"Rad bi se še enkrat zahvalil županu Grosu ter vsem, ki so mi tako ali drugače pomagali pri selitvi v novo stanovanje. Prejšnje stanovanje je bilo zame domala pravi zapor, saj sem v treh letih pritličje oziroma okolico bloka videl kvečjemu petnajstkrat. Odvisen sem bil od pomoči

"Le nekaj odrivov in že sem zunaj!"

drugih, stik z zunanjim svetom pa je bil le manjši balkon, s katerega sem spremljal dogajanje na bližnji bencinski črpalki. S prijatelji smo sicer razmišljali o postavitvi zunanjega dvigala, a je bilo to zaradi spodnjih lokalov in trgovin neizvedljivo. V Stražišču sam lahko odidem ali pridem v stanovanje, precej več časa preživim zunaj, poleg tega pa je ta konec Stražišča precej bolj miren kot dokaj hrupno Zlato polje. V novem okolju se počutim precej bolje, zelo dobro pa se razumemo s sosedi, ki tudi zelo radi priskočijo na pomoč."

Franc Šušteršič si dneve krajša z reševanjem križank, so naročniki Gorenjskega glasa, ravno v času selitve pa si je prislužil eno od nagrad za pravilno rešeno križanko Krekove banke. Ravno ob pravem času, pravi, saj so bili takrat kar precej na tesnem z denarjem.

Zadovoljstvo, ki v novem stanovanju vedno znova preveva Franca, je skoraj nemogoče opisati. V njegovem srcu pa ostaja zapisana še ena želja - voziček z električnim pogonom. V zadnjem času so njegovi izleti na svež zrak resda postali bolj pogosti, vendar pa je zaradi naklona bližnjih cest omejen na bližnjo okolico. Električni voziček bi mu njegovo okolje razširil do trgovine, rokometnega igrišča in še kam, vendar pa sam skoraj šest tisoč nemških mark vredne naložbe ne bo zmogel uresničiti. Kot pravi sam, je imel do pred kratkim le dve želji. Ostaja mu le še ena, upa pa, da mu jo bo s pomočjo dobrih Gorenjcev kmalu tudi to uspelo uresničiti.

U. Špehar

Župan Gros odprl cesto v Čirčah

V Krajevni skupnosti Čirče so konec prejšnjega meseca asfaltirali še zadnji cestni odsek skozi naselje Čirče. Gre za nekaj manj kot 100 metrov dolg podaljšek Smledniške ceste, ki so jo s soglasjem krajanov, ki imajo ob poti parcele, tudi nekoliko razširili. Zemeljska dela in asfaltiranje so veljala skoraj 1,2 milijona tolarjev, večino sredstev je Krajevna skupnost uspela pridobiti na občinskem natečaju, del pa so prispevali krajani, ki so opravili tudi precej prostovoljnega dela. Cesto je svečano odprl župan Mestne občine Kranj Vitomir Gros, v Čirčah pa bodo do konca leta uredili še tri ponikalnice in opravili še nekaj drugih manjših komunalnih del. • **M.G.**

Pohod razuma, volje in moči - četrtič

"Brajnikov maraton smrti"

Bled in Bohinj, 5. in 6. avgusta - Tekmovanje v sposobnostih policistov se bo letos na Bledu in v Bohinju odvijao že četrtič, letos pa prvič nosi ime Brajnikov memorial, v spomin na pokojnega Mitja Brajnika, inšpektorja in gorskega reševalca, ki je bil vse do svoje tragične smrti eden glavnih motorjev omenjenega preskusa. Letos se bodo v vzdržljivosti pomerile ekipe dvanajstih policijskih postaj na progi, ki jo je še zadnjič začrtal pokojni Brajnik. Potek vse do začetka tekmovanja ostaja skrivnosti, saj tako organizatorji želijo zmanjšati vpliv prednosti domačega terena.

Dvodnevno vzdržljivostno tekmovanje po svoji težavnostni v Sloveniji nima primere. Letošnji preizkus zadnjič poteka v jesenskem času, prihodnje leto ga bodo organizatorji pripravili pozno spomladi ob obletnici tragične nesreče pod Okrešljem, v kateri je življenje izgubil tudi Mitja Brajnik.

Tokrat se tekmovanja udeležuje dvanajst policijskih postaj, poleg jeseniške, tržiške, kranjske, radovljiške, kranjskogorske, kranjske prometne, obmejene policijske postaje Karavanke ter letalske enote z Brnika še ekipa Uprave za notranje zadeve iz Ljubljane, Slovenj Gradca, Nove Gorice in Postojne. Tekmovalci se bodo pomerili v veslanju preko Blejskega in Bohinjskega jezera, v kolesarjenju, pohodih in tekih ter še nekaj drugih spretnostih, denimo v sestavljanju avtomatske puške ter streljanju z njo, metanju ročne bombe. Ekipo sestavljajo štirje člani in en spremljevalec, veslajo pa, zaradi varnosti, le trije.

Preizkus, častni predsednik njegovega organizacijskega odbora je predsednik Milan Kučan, se bo končal predvidoma v nedeljo ob 14. uri pred hotelom Ribno, kjer bodo najboljšim ekipam podelili nagrade. Seveda bomo tekmovanje za vas spremljali tudi mi, o tem pa si boste kaj več lahko prebrali v prihodnji številki Gorenjskega glasa.

U.Š.

Železniška postaja Nomenj buri duhove

Najemnik proti gostilni

Eden od stanovanjskih najemnikov nasprotuje ureditvi gostinskega lokala na železniški postaji, na Slovenskih železnicah pravijo, da je vse skladno z dovoljenji in v njihovem interesu.

Nomenj, 4. septembra - Železniška postaja Nomenj v Bohinju je bila pred leti opuščena kot službeno mesto. V službenih stanovanjih so ostali stanovalci, čakalnica in prometna pisarna pa sta žalostno samevali. Pa se je našel nekdo, ki je bil prazen del postaje pripravljen najeti in v njem urediti gostinski objekt. Svoje načrte je predstavil Slovenskim železnicam, kjer so predlog sprejeli. Podpisana je bila pogodba, stekla so prva dela, najemniki službenih stanovanj pa so se začeli počutiti ogrožene.

Na dogajanje na nomenjski železniški postaji nas je opozoril Janez Ravnik, nekdanji železniški delavec, ki je večino svojigh delovnih let preživel prav na nomenjski železniški postaji. Kot železniški delavec je stanoval v službenem stanovanju na postaji, kasneje se je preselil v svojo obnovljeno hišo v Lepencah. V službenem stanovanju je ostal njegov sin z družino in vse je bilo v najlepšem redu.

Dokler, pripoveduje Janez Ravnik, niso začeli z deli na železniški postaji. Nekdaj mirno življenje se je po njegovih besedah čez noč spremenilo, saj se je najemnik prej praznih prostorov po njegovem mnenju začel vesti, kot da je vse njegovo. Dela, ki potekajo v zadnjem času na železniški postaji, po Janezovem mnenju potekajo na črno, prej urejena okolica postaje se je spremenila v neurejeno gradbišče, za nameček pa naj bi pred kratkim najemnik zazidal pokrit del perona, na katerem je bilo v deževnem času pod streho moč počakati vlak.

Najemniki, po njegovem pripovedovanju, pri vsem tem nimajo nobene besede, prepuščeni so na milost in nemilost najemnika, ki naj bi z gradnjo dovozne poti in parkirišča uničil tudi del vrta, ki obdeluje njegov sin. Z ureditvijo gostinskega lokala se bo spremenil izgled postaje, česar pa v skladu s spomeniškim varstvom ne bi smeli storiti.

In kaj na vse to pravijo na slovenskih železnicah. Vodja službe za nepremičnine Livija Jurič je ocenila dosedanja dejanja Janeza Ravnika kot nagajanje. V vsej zadevi nastopa le kot najemnik njihovega službenega stanovanja, odločitve o usodi postaje pa so v izključni pristojnosti lastnika - torej države oziroma Slovenskih železnic. Livija Jurič je poudarila, da ima najemnik čakalnice in prometne pisarne za dela vsa potrebna dovoljenja, vse, kar je bilo na postaji storjeno doslej, pa je skladno z načrti in dovoljenji. Železniška postaja Nomenj je bila pred leti opuščena kot službeno mesto, od takrat sta pisarna in čakalnica ostajali prazni, Želenica pa si kot vsak zavesten lastnik prizadeva za revitalizacijo prostorov. Sprememba namembnosti iz postaje v gostinski objekt so z veseljem podprli, saj bo to objektu vrnilo del življenja, prav tako pa bodo zato v prihodnje lažje opravljali potreba vzdrževalna dela. Bojazen stanovalcev po izgubi svojih stanovanj je po njenih trditvah neosnovana, priznava pa, da z odprtjem gostinskega lokala stanovalci ne bodo imeli več nekdanjega miru. Vendar pa, kot rečeno, najemniki nimajo pravice odločanja o usodi objekta, njihove pravice pa natančno določa najemna pogodba. Kar pa se tiče neurejene okolice - ta je skupna vsem gradbiščem, Juričeva pa je pogovor zaključila s trditvijo, da bo najemnik čakalnice in prometne pisarne oziroma bodoči gostilničar pač še kako zainteresiran za ureditev okolice, ker je to pač eden temeljev za obisk gostov. Do dokončanja del bo pač potrebno nekoliko potrpeti. Ob zaključku gradbenih del pa bodo potniki ponovno dobili svoj kos strehe na peronu. • **U.Š.**

Kam gre denar od najemnine grobov v Tržiču?

Našega bralca iz okolice tržiča silno zanima, kam gre denar, ki ga tržiško komunalno podjetje zbere z najemnino grobov. Povprašali smo direktorja komunalnega podjetja Tržič Lada Srečnika, ki nam je zatrdil, da se prav ves denar vrne na pokopališče. Porabijo ga za vzdrževanje štirih pokopališč, ki jih upravljajo, poleg Tržiškega je v njihovi oskrbi še tisto v Lomu, Križah in Kovorju. Konkretno pa stroške povzroča vzdrževanje kanalizacije, urejanje in dosuvanje poti, pesek, ki je za to potreben, poleg tega je treba zelene površine pokopališča redno kositi, postriči žive meje ter vedno znova spremljati stanje zaščitnih ograj. Pozimi delavci komunalnega podjetja tudi očistijo sneg s pokopaliških poti, pa še kaj bi se našlo. Če zahajate večkrat na tržiška pokopališča, pa se v vse mto pravzaprav lahko tudi sami prepričate! • **U.Š.**

Jackovich, Bibič in Kristan gredo na Dobrčo

Tržič, 5. septembra - Danes zjutraj bodo natančno ob pol deveti uri zjutraj na Dobrčo odšli trije možaki. Slovenski igralec, državni svetnik in napol Tržičan Polde Bibič ter predsednik državnega sveta Ivan Kristan bosta na Dobrške vrhove odpeljala še ameriškega veleposlanika v Sloveniji Victorja Jackovicha. Vsem trem planincem želimo, da bi jih gojzarji ne tiščali preveč, da bi jih strmina ne utrudila čez zmerno mejo, ter seveda, da bi jim dan lepo minil, kar pa je ob lepotah Dobrče menda samo po sebi umevno. Slika treh pohodnikov sledi v prihodnjem Gorenjskem glasu, ko vam bomo predstavili tudi vse ostale podrobnosti ameriško - slovenskega vzpona! • **U.Š.**

BIRO šerc
SERVIS IN PRODAJA FOTOKOPIRNIH STROJEV IN BIROTEHNIČNE OPREME
SANDI ŠERC
Loka 6, 4290 Tržič
tel./fax: 064/ 50 547
mobitel: 0609/ 645 065
Canon MINOLTA REX ROTARY MITA

ROTEX, d.o.o.
Kovor 61, Tržič, tel.: 58-267
faks: 57-810
Ugodna ponudba
kuhinjskih servietov, prtov, nadprtov,...
Obiščite nas na ŠUŠTARSKI NEDELJI na STOJNICI št. 4!

FAJF JEANS
ALENKA FUCHS s.p.
Podvasca 27, 4290 Tržič
Tel.: 064 57 605

Junior fashion
LENY JEANS Tržič

PROIZVODNJA IN PRODAJA USNJENE OTROŠKE OBUTVE
SIMA
Kranjska cesta 51
4290 TRŽIČ
Slovenija
Tel., fax: 064 50 085
Proizvodnja obutve in trgovina d. o. o.
ŠUŠTARSKA NEDELJA - stojnica št. 120

Style MARKIČ
OBUTEV ZA VSO DRUŽINO!
✗ športni copati ✗ mokasini
✗ ortopedska obutev ✗ copati za dom
VELIKA IZBIRA - KONKURENČNE CENE
KVALITETA - TRADICIJA
Obiščite nas na stojnicah v starem delu Tržiča ali v lastni trgovini v trgovskem centru DETELJICA.

Trideseta Šuštarska nedelja v Tržiču

Dan, ko vse mesto postane velika odprta trgovina

Za jubilejno prireditev so pripravili posebno pester program, ki ponuja obiskovalcem vrsto kulturnih, športnih in zabavnih prireditev. Trideset gostov čaka presenečenje ob spominskih in praktičnih nagradah.

Tržič, 5. septembra - Tržičani so ponosni na svojo čevljarsko tradicijo, zato so hoteli s posebno prireditvijo obuditi spomin na cehovski običaj sprejema vajencev med pomočnike. Ker so že nekdaj po "frajšprehungi" imeli tudi sejem in veselico, je dalo Turistično društvo Tržič pred tremi desetletji pobudo za organizacijo Šuštarske nedelje. Kot ugotavlja predsednik društva Lado Srečnik, se je ta prireditev doslej v marsičem spremenila, zlasti po njeni zaslugi pa poznajo Tržič po vsej Sloveniji in še dalj.

Za vse, ki jih zanima zgodovina tržiškega čevljarstva, je poučen sprehod po Tržiškem muzeju. V cehovskem oddelku je moč videti vpisno knjigo vajencev čevljarskega ceha, v kateri so podatki o vajeniških rodovih od leta 1751 do 1914, na še zgodnješi obstoj čevljarstva pa spominja cehovski dokument iz leta 1664 s podpisom cesarja Leopolda I. V minulih dveh stoletjih in več je delovalo v Tržiču kar 38 usnjarn, strojarn in barvarn. Kot navaja krajopis iz leta 1845, je med 2000 prebivalci živelo okrog 30 čevljarjev, 10 usnjarjev in še mnogo drugih obrtnikov.

"Prvo nedeljo v septembru, na angelsko nedeljo, so vsako leto sprejemali čevljarske vajence, jungre, med pomočnike, ksele. Običaj sprejema, frajšprehunge, so nadaljevali s sejmom in veselico. Zaradi želje, da bi obudili ta cehovski običaj, je Turistično društvo Tržič pred 30 leti predlagalo organizacijo prireditve s podobno vsebino. Najbolj prizadevna organizatorja sta bila prof. Josip Rakovec in Mirko Majer. Na pobudo društva se je k pripravi prireditve pridružil tudi kolektiv tovarne Peko. Prvi in dolgoletni predsednik organizacijskega odbora je bil Milan Jazbec, ki ga je nekaj let med njegovo službeno odsotnostjo zamenjal Janez Kališnik. Zadnjih pet let je organizator izključno naše društvo," je opisal zgodovino Šuštarske nedelje **Lado Srečnik**, predsednik Turističnega društva Tržič.

Od 10 stojnic do 300 prodajnih mest

Začetki Šuštarske nedelje so bili skromni, saj so na nedeljo

V Tržiču ni treba vsega plačati, prepričuje obiskovalce radodarni čevljarček.

pred 30 leti postavili na Trgu svobode v Tržiču manj kot deset stojnic. Na njih so prodajali samo obutev. Iz leta v leto se je število stojnic povečevalo, ponujali pa so tudi vse bolj raznovrstno blago. Ob jubilejni prireditvi se bo skupno število stojnic in drugih prodajnih mest približalo številki 300. Vedno več je namreč odprtih tudi trgovskih in gostinskih lokalov v mestu in okolici Tržiča.

"Sedaj že lahko rečemo, da je vse mesto postalo velika odprta trgovina. Žal se v preteklosti prebivalci niso zavedali dovolj pomena prireditve in vključevanja vanjo. Ni namreč vseeno, kakšen vtis dobijo obiskovalci ob Šuštarski nedelji. To je pomembno tudi za naprej, za druge dni v letu, saj se nekateri od zadovoljnih gostov vračajo še pozneje. Tudi po zaslugi Šuštarske nedelje je Tržič poznan po vsej Sloveniji in še dalj. Že desetletja pa se na sejem vrača krog stalnih prodajalcev, zato bomo ob 30-letnici Šuštarske nedelje podelili priznanja za 10 najzvestejših trgovcev iz drugih krajev," je napovedal predstavnik organizatorjev.

To ne bodo edini letošnji nagrajenci, saj bo Turistično društvo Tržič podelilo skupno 30 priznanj. Že po odprtju razstave obutve in tržiške obrti bodo danes popoldan pred

Lado Srečnik, predsednik Turističnega društva Tržič.

paviljonom NOB podelili priznanja za večja podjetja, na večerni slovesnosti ob odprtju jubilejne prireditve pa bodo na občnem zboru TD Tržič izročili priznanja raznim organizacijam od drugod.

Nagrade tudi za obiskovalce

Dosedanji sejmi so potekali na različnih lokacijah, po letu 1990 pa je mesto zaprto za promet. Na mestne ulice čez noč postavijo stojnice, h katerim prihaja ob nedeljah iz leta v leto več obiskovalcev. Pred dvema letoma so jih našteli že skupno 1 milijon, nagarado za milijonto obiskovalko pa so izročili mladenki, ki je prišla v Tržič kupit poročne čevlje. Tako pričakujejo na 30. Šuštarski nedelji že skupno 1.100.000 obiskovalcev. Za nekatere so pripravili posebna presenečenja.

"Za 30 obiskovalcev, ki bodo s plačilom parkirnine dobili Šuštarsko medaljo, imamo spominske in praktične nagrade. Za 1.100.030-tega obiskovalca že pečejo torto v obliki Slovenije, darilo tržiškega radia ob 100. oddaji Tudi drugod je lepo. Izmed glasovalcev, ki so sodelovali v izboru Tržičanke in Tržičana leta 1997, bomo izžrebali 8 nagrajencev. Na sobotnem šuštarskem žuru bomo na izboru za miss Šuštarske nedelje zmagovalko nagradili z darilom v vrednosti 150.000 SIT, kar okrog 1000 nagrad pa bodo podelili udeležencem igric v programu Poletne radosti družine Renault. Skupno bomo v 30 dneh imeli v Tržiču in okolici kar dvakrat toliko prireditev, med katerimi je dovolj možnosti za kulturne in športne užitke ter zabavo," je povabil predsednik Srečnik k obisku Tržiča.

Če omenimo le nekatere od prireditev, naj opozorimo na zanimive razstave o čevljarstvu in obrti v paviljonu NOB in A banki. Modna revija, ki jo vsto let pripravlja in vodi Alenka Dolenc-Križaj, bo letos v atriju občine Tržič. Šuštarska nedelja ne bo minila niti brez tradicionalnih nastopov Pihalnega orkestra Tržič in folklorne skupine Karavanke. Kdor bo hotel poseben spomin iz Tržiča, se bo lahko slikal z maskoto čevljarja, ali kupil štiri nove razglednice z značilnimi tržiškimi motivi in spominskim poštnim žigom. No, seveda pa je sejem namenjen zlasti nakupom po ugodnih cenah!

Stojan Saje

FRIZERSKI SALON ZA DAME IN GOSPODE
PETRA ZUPIN
Trg svobode 31, 4290 Tržič
tel.: 53-713

studio KLEOPATRA
Brigita Vrečar s.p.
Stegne 21, 4290 Tržič
Slovenija
naročila po telefonu:
386 64-58 450
Vse vrste striženja, zdravljenje las in masaža lasišča, zdravilne obloge in maske, ličenje za vse priložnosti, slavnostne frizure

OBČINA TRŽIČ
OBČINA TRŽIČ OBVEŠČA, DA V SOBOTO, DNE 6. SEPTEMBRA 1997, KARAOKE ODPADEJO, ZARADI ODPOVEDI ORGANIZATORJA,
t.j. podjetja VIZIJE, Tadej Prašnikar, s.p., Ljubljana in RTV Slovenije, dopolnilnega programa.

PC Preskbra Tržič
Salon TEGO Deteljica, tel. 53-017
Blagovnica Tržič, tel. 53-180
Mercator
AKCIJSKA PRODAJA POMIVALNIH STROJEV "CANDY"

Tip	Redna cena	Akcijska cena
250 UNI	83.160,00	75.533,00
250 S	95.280,00	85.344,00
470 UNI	101.520,00	90.854,00
470 S	108.840,00	97.574,00
575 S	115.080,00	103.085,00
575 SNX	117.840,00	105.638,00

Plačilo: 4 % gotovinski popust, 5 obrokov brez obresti, potrošniško posojilo brez pologa

Z okrogle mize o čevljarstvu v Tržiču

Tovarne in obrtniki še niso našli kopita, ki bi koristilo vsem

Vrata Peka so odprta za sodelovanje, ugotavlja novo vodstvo podjetja, obrtniki pa zaradi grenkih izkušenj ne verjamejo zgolj v besede.

Tržič, 3. septembra - Pred jubilejnim čevljarskim praznikom razmere v tržiški obutveni industriji niso primerne za slavje. V največji tovarni se še vedno otepajo z bremeni dolgov iz preteklosti, obrtniki pa zaradi vse večjih ovir razmišljajo o oženju dejavnosti in števila zaposlenih. Udeleženci okrogle mize so se vendarle strinjali, da bi se po zgledu tujcev morali bolj povezovati pri poslih in skupnih predstavitvah izdelkov.

Primeri iz tujine, zlasti iz Italije, so lahko za zgled medsebojnega sodelovanja usnjarjev, je v uvodu ugotovil predsednik uprave tržiškega Peka **Janez Bedina**. Peko ima mrežo s 60 prodajalnami in ekipo, ki pozna evropski trgovski prostor. Uvaja nov računalniški sistem z večjimi zmogljivostmi od lastnih potreb. Razvil je koncept nabave, ki razen materialov omogoča nemoteno oskrbo tudi s tehnično opremo. Prav to so področja, kjer bi bilo možno sodelovanje s tržiškimi obrtniki in podjetniki, je ocenil predsednik Bedina. Obenem je ugotovil, da je kljub 350 milijonom SIT poravnanih obveznosti v preteklih dveh letih podjetje še vedno v nezavidljivem položaju. V prvem polletju letos je imelo 1,8 milijarde SIT prihodka, a po drugi strani kar 1,1 milijarde SIT stroškov in obveznosti. Če bo šlo naprej vse po načrtih, bodo izgubo glede na leto poprej prepolovili, najbolj optimistične napovedi pa celo obetajo poslovanje brez izgube. V takih razmerah ne morejo zagotoviti, da je sodelovanje s tovarno brez tveganja.

Nobene izboljšave v obutveni dejavnosti ni omogočilo niti sodelovanje pri razvojnem programu Phare po letu 1994, je ugotovil tehnični direktor Peka **Marjan Dolžan**. Morda so premalo pripravljenosti za sodelovanje pokazali tudi zasebniki, zato je zadnji čas, da s skupnimi močmi oživijo že pripravljene razvojne programe. Ker ni več moč prodati vsakega izdelka, bo potrebno zlasti prizadevanje za dvig kakovosti proizvodov. Možnost sodelovanja z zasebniki obstaja tudi pri snovanju skupnih kolekcij obutve, preseči pa bo treba zaprtost med firmami in pokrajinami.

Podatki, ki zaskrbljujejo

Obseg proizvodnje v obutveni panogi se je tudi lani občutno zmanjšal; lani je na Gorenjskem dosegel le tri četrtine obsega iz leta 1995. V tej panogi je zaposlenih le okrog 6000 ljudi oziroma 3 odstotki celotnega števila zaposlenih v industriji. V Tržiču je delež zaposlenih v tej panogi glede na vse aktivno prebivalstvo kar 32-odstoten, zato je rešitev problematike tovarne Peko toliko pomembnejša. Zanemarljive niso niti razmere v drugih dveh gorenjskih tovarnah obutve, Planiki in Alpini, ker ta tri podjetja izdelajo dobrih 90 odstotkov vse obutve v Sloveniji. Še poseben problem je upadanje zanimanja med mladimi za čevljarski poklic, saj zadnji dve leti ni več vpisov na čevljarski šoli v Kranju, je naštela poglavitne težave obutvene panoge **Meta Dobrin**, absolventka ekonomske fakultete.

Občina nima veliko vpliva na izboljšanje razmer gospodarjenja in možnosti za razvoj drobnega gospodarstva, sta poudarila tržiški župan **Pavel Rupar** in vodja urada za gospodarstvo **Slavka Zupan**. Vseeno sta obljubila pomoč pri povezavi tovarn in podjetnikov. Kot je ocenil podjetnik **Miran Markič**, podpredsednik tržiške obrtne zbornice, imajo obrtniki predvsem premalo poslovnih informacij in možnosti skupnega predstavljanja.

Obrtniki bijejo plat zvona

V tržiški občini je skupno okrog 30 obrtnikov in podjetnikov, ki se ukvarjajo z obutveno dejavnostjo. Med njimi je manj kot 20 takih, ki sami izdelujejo različno obutev. Kot so povedali na okrogli mizi, je uveljavljen podjetnik iz Pristave pri Tržiču zaman čakal na lokacijsko dovoljenje za razširitev proizvodnih prostorov, zato je raje odšel na Jesenice.

"Že tri leta čakam na lokacijsko dovoljenje, družinsko podjetje pa nima možnosti razvoja. O sodelovanju s tovarnami pa ta primer! Marca sem poslala blago tržiškemu Peku, kjer sem jih še danes spraševala, kdaj mi bodo plačali zanj," je opozorila **Mihaela Gros**.

Obrtnika **Jože in Pavel Jazbec** sta ugotovila, da brez garancij za plačila ne bo moč več delati naprej. Komaj so postavili obrt na noge, zgradili delavnico s 400 kvadratnimi metri in postavili stroje z zmogljivostjo izdelave 1000 parov čevljev dnevno, so se razmere čez noč spremenile. Če se ne bodo izboljšale, bodo lahko doma delali le še člani družine, obrtniki pa se bodo še bolj zaprli vase, je dejal Pavel Jazbec.

Upokojeni obrtnik **Zdenko Sitar** je ugotovil, da ne pomaga le tarnanje o težavah. Veseli bodo, če bo novo vodstvo Peka res ponudilo roko tudi obrtnikom. Kot je predlagal **Roman Zaplotnik**, bi v Tržiču tudi sami lahko kaj storili za napredek; občina bi lahko pomagala pri izdaji kataloga izdelkov in skupnih nastopih na sejmih pod eno znamko, Tržič pa bi moral dobiti poseben znak za kakovost obutve. Oblikovalec **Tone Strlič** je napovedal, da bodo že na letošnji Šuštarski nedelji predstavili pred Kurnikovo hišo model blagovne znamke Tržiča. Po besedah **Jurija Korošca**, direktorja PGP, se tržiškim čevljarjem še ni treba bati nevarnosti z vzhoda, če bodo znali izkoristiti vse prednosti pred konkurenco. Z nekaj dobre volje in s skupnimi močmi bi lahko spodbudili vsaj ponovno zanimanje mladih za čevljarski poklic. • **Stojan Saje**

optik
DEBELJAK ZLATKO, s.p.
Trg svobode 18, 4290 TRŽIČ
Tel./fax: 064/50-896
SLOVENIJA

Ponovno kvalitetni
okulistični pregledi!
Informacije in naročila po tel. 50896

ZAVOD *za* KULTURO *in* IZOBRAŽEVANJE TRŽIČ

Vas vabi, da se nam pridružite v:

- OSNOVNI ŠOLI ZA ODRASLE
6., 7. in 8. razred

PONOVNO V TRŽIČU

- EKONOMSKA ŠOLA -
V SODELOVANJU Z CDI UNIVERZUM
program ekonomsko - komercialni tehnik
V. zahtevnostna stopnja, 4-letno šolanje

- program prekvalifikacije za prodajalce

Vse, kar vas zanima o tem izobraževanju, boste zvedeli na

Delavski univerzi Tržič,
Šolska ulica 2, tel. 52-155

Nova pridobitev podjetja KONTAKT P iz Loma nad Tržičem

Odslej tudi tehnična trgovina ELEKTRODOM v mestu

V prodajalni je bogata izbira elektroinstalacijskega materiala, bele tehnike, televizorjev, akustike in malih gospodinjskih aparatov.

Pernetovi so v manj kot treh desetletjih ustvarili iz male delavnice sodobno proizvodno, trgovsko in storitveno podjetje z 20 delavci. Začeli so z izdelavo zaponk za čevljarsko industrijo, zato so v letih 1969 - 1973 posebno veliko sodelovali s tržiško tovarno Peko. Zanjo so izdelali več milijonov okrasnih zaponk. Potem ko so začeli razvijati lastne izdelke - stikala za elektromotorje in filtre za vodovodne instalacije, je stekla še izdelava drobnih orodjarskih in finomehaničnih izdelkov za industrijo. Sodelovali so z raznimi slovenskimi tovarnami, med katerimi je bilo največ naročil v kranjski Iskri in velenjskem Gorenju ter Elektroniki.

"Kljub tradiciji smo imeli z obrtjo razne težave, od neurejenih plačilnih pogojev do slabih možnosti za kreditiranje naložb. Zato sem bil med prvimi obrtniki v tržiški občini, ki so se usmerili v podjetništvo. V tem sem videl možnost za razvoj in hitrejši napredek. Konec leta 1989 sem registriral firmo KONTAKT P za projektiranje, proizvodnjo in prodajo. Njen sedež je v Lomu 53, kjer je že od prej delavnica, po letu 1990 pa se je razmahnila tudi prodaja velenjskih televizorjev. V letu 1993 smo postali grosist za izdelke Elektronike in Gorenja, letos pa smo dobili tudi uradno zastopstvo za servis nove blagovne znamke televizorjev Evelux, ki imajo 3-letno garancijo. Doslej smo prodali že okrog 10 tisoč televizorjev, kar gre pripisati tudi uspešnemu medsebojnemu sodelovanju," ugotavlja **ing. Vinko Perne**, direktor podjetja KONTAKT P iz Loma.

Bogata izbira blaga in ugodne cene že na začetku.

Iz vasi pod gorami tudi v mesto

Prav zaradi oddaljenosti od mesta je podjetnik Perne začel iskati primernejšo lokacijo v dolini za razvoj trgovske dejavnosti. Ob cesti na Loko v Tržiču je pred dvema letoma odprl tehnično trgovino SIDRO. V njej prodajajo izdelke tamkajšnje tovarne Trifix in drugo pritrdilno tehniko, elektrode in ročno orodje, do nedavnega pa so tam imeli tudi belo tehniko in akustiko. Ker je bilo za slednje izdelke premalo prostora, so v trgovskem centru BPT v Tržiču odkupili okrog 200 kvadratnih metrov velik prostor, v katerem so uredili novo tehnično trgovino ELEKTRODOM.

"Od 1. septembra 1997 v ELEKTRODOM že prihajajo prvi kupci, svečana otvoritev pa bo danes, v petek, 5. septembra 1997, ob 10. uri. V soboto in nedeljo, 6. in 7. septembra, bodo strokovnjaki tovarne MGA predstavili uporabo malih gospodinjskih aparatov. V tednu pred Šuštarsko nedeljo in tednu po njej ponujamo 5-odstotni popust za nakupe z gotovino ali dodatni 5-odstotni popust ob jubileju Šuštarske nedelje. Možen je tudi nakup izdelkov s tremi čeki brez obresti, razen teh ugodnosti pa smo pripravili posebno nizke cene za nekatere modele televizorjev, malih gospodinjskih aparatov in električnih podaljškov," je direktor Perne povabil kupce v novo trgovino.

ELEKTRODOM je odprt ob delavnikih od 7. do 19. ure in ob sobotah od 8. do 13. ure. V njem imajo bogat izbor bele tehnike, celoten program Evelux in druge znamke televizorjev, akustiko, male gospodinjske aparate, električno ročno orodje in kompleten elektroinstalacijski material. Belo tehniko lahko pripeljejo na dom po vsej Gorenjski, televizorje pa po vsej Sloveniji. Ker je podjetje KONTAKT P registrirano za zaključna dela v gradbeništvu, kupcem lahko tudi vgradijo elektroinstalacijski material in montirajo satelitske ter zemeljske antene za sprejem TV-programov. Če se televizor ali antena pokvari, so na voljo strokovnjaki v servisu akustike ali na domu.

Nova trgovina ELEKTRODOM je že odprla vrata.

POSEBNO UGODNE CENE TELEVIZORJEV:
BTV 37 EVELUX ORBITER TM - 37.710 (gotovina), 41.900 (10 obrokov),
BTV 81 GORENJE PANORAMA - 176.770 (gotovina), 196.410 (obroki),
BTV 51 VOYAGER TM - 44.910 (gotovina), 49.900 (obroki).

KJE JIH NAJDETE:
KONTAKT P, d.o.o., Lom 53, Tržič, tel.: 064/55-077, fax: 064/55-161
ELEKTRODOM, Predilniška 16, Tržič, tel.: 064/54-270
SIDRO, Cesta na Loko 2, Tržič, tel.: 064/53-204
SERVIS, Trg svobode 6, Tržič, mobitel: 0609/648181

V torek se je začel jesenski rok mature

Še ena priložnost za vse, ki jim je pomladi spodletelo

Maturitetna spričevala bodo dijaki prejeli 22. septembra - Še možnost za vpis na fakulteto

Kranj, 4. septembra - V torek se je z izpitom iz slovenskega jezika in književnosti začel letošnji jesenski rok mature. Udeležuje se ga 1921 kandidatov iz 124 srednjih šol, so sporočili iz ministrstva za šolstvo in šport.

Jesenskega roka se udeležujejo tako tisti dijaki, ki maturo opravljajo prvič, saj se iz različnih vzrokov niso udeležili spomladanskega roka - takih je 466, nekateri pa popravljajo negativne ocene iz prejšnjih rokov. En negativno ocenjen predmet popravlja 501 dijak, dve negativni oceni pa 542 dijakov. Tisti dijaki, ki so na prvem roku "padli" pri treh ali več predmetih, pa morajo maturo opravljati ponovno; takih je tokrat 187. Zanimivo je, da je med kandidati tudi nekaj takih, ki izboljšujejo ocene iz enega ali več predmetov (za to se je odločilo 174 kandidatov), dva kandidata pa opravljata dodatni maturitetni izpit.

Za torkovim izpitom iz slovenščine so maturanti v sredo pisali matematiko, v četrtek tuje jezike, danes in jutri pa bodo na vrsti izpiti iz izbirnih predmetov. Hkrati s pisnimi izpiti na šolah potekajo tudi ustni izpiti, ki bodo končani 10. septembra.

Po opravljenem zunanjem ocenjevanju bo državni izpitni center obdelal podatke in natisnil maturitetna spričevala in obvestila o uspehu, ki jih bodo dijaki prejeli na šolah 22. septembra. Tisti dijaki, ki bodo uspešno opravili maturo v jesenskem roku, se bodo lahko najkasneje do 25. septembra z drugo prijavo za vpis prijavijo na še prota vpisna mesta na obeh slovenskih univerzah. Prijavo morajo poslati skupaj z dokazili neposredno fakulteti, akademiji oziroma visoki strokovni šoli. • **U. P.**

Ustanovili društvo darovalcev organov

Darovalci organov rešujejo življenja

Vsak darovalec dobi kartico, ki jo nosi pri sebi

Kranj, 4. septembra - V Ljubljani je bilo pred kratkim ustanovljeno društvo darovalcev organov, poimenovano Za življenje. Kot pravi predsednica društva Alenka Klopčič Ameti, so se za ustanovitev odločili zato, ker je pri nas velik problem pridobiti dajalce organov. Marsikdo se ne zaveda, koliko ljudi bi se dalo rešiti, če imeli več darovalcev. Zato v društvu skušajo pridobiti čimveč ljudi, ki bi bili v primeru možganske smrti pripravljeni ljudem s hudimi zdravstvenimi težavami darovati svoje organe in tkiva.

Presajanje organov je relativno nova veja medicine, pravi Klopčič -Ametijeva, ki bi se lahko pohvalila z bistveno večjim uspehom, če bi bilo več ljudi po smrti v prometni nesreči ali ob nenadni smrti (zaradi izliva krvi v možgane) pripravljenih odstopiti svoje organe. V Sloveniji medicina oziroma zdravniki v ničemer ne zaostajajo za tujci, saj so presadili že nekaj src, presajanje ledvic je že leta običajen postopek, uspela pa jim je celo presaditev jeter, ki sodi med najbolj zahtevne. Toda kot ugotavljajo, se na tem področju pri nas ne dogaja dosti, ker ni dovolj darovalcev. Kot pojasnjuje predsednica društva Za življenje, dajalec lahko postane praktično vsak človek ne glede na starost, saj za določene organe in tkiva ni več starostne omejitve, če je le njihovo delovanje dovolj dobro. Darovalci ne morejo biti edinole ljudje z različnimi boleznimi.

Bodoči darovalci dobijo posebno kartico darovalca organov, s čimer je sorodnikom prihranjena muka odločanja v najbolj težkem trenutku, ali dovolijo umrlemu vzeti določen organ ali ne, temveč je to urejeno že pred smrtjo. Kot poudarjajo v društvu, so seznami darovalcev zaupni, do njih pa ima dostop samo vodstvo društva. Vsak imetnik pa o tem, da je darovalec, obvesti le svoje najbližje sorodnike.

In kam se lahko obrnete, če se odločite, da boste postali darovalec organov? Razmislite o tem, ali ste po svoji smrti pripravljeni pomagati sočloveku in mu rešiti življenje, pravi Klopčič-Ametijeva, in če ste se odločili postati darovalec, sporočite to na naslov Župančičeva 14, Ljubljana. • **U. P.**

SVOJO STROKOVNOST IN USPEŠNOST POTRJUJEMO ŠE NAPREJ

SREDNJA TRGOVSKA ŠOLA KRANJ, Župančičeva 22

razpisuje
za šolsko leto 1997/98 vpis v programe izobraževanja za odrasle, in sicer:

1. v program trgovec za poklic prodajalec
Pogoj:
- končana osnovna šola

2. v program ekonomsko-komercialni tehnik za poklic ekonomski tehnik
Pogoj:
- uspešno končana 3-letna trgovska šola, poklic prodajalec

3. v program trgovinski poslovodja NAD
Pogoja:
- uspešno končana 3-letna trgovska šola, poklic prodajalec
- 2 leti delovnih izkušenj na ustreznem delovnem mestu

4. Priprave za preizkus strokovne usposobljenosti za poklic
- trgovinski poslovodja (Ur. l. RS št. 28/93)
Pogoj:
- uspešno končana katerakoli šola V. stopnje

5. Prekvalifikacije za poklic
- prodajalec: končana katerakoli šola IV. stopnje

Prijave za vpis sprejema tajništvo šole po pošti, telefonu oz. faksu št. 064-325-070. V tajništvu šole dobite tudi vse podrobnejše informacije v zvezi z izobraževanjem odraslih.

JUTRI, SOBOTA, 6. 9.

od 8.30 ure dalje
TENIŠKI TURNIR ZA POSAMEZNIKE IN DVOJICE
PROŠPORT - MICO OPEN 97
teniško igrišče v Križah, informacije: 064/58-255, 57-606

od 9. ure dalje
RAZSTAVA "MODNA OBUTEV PEKO"
v paviljonu NOB v Tržiču
2. RAZSTAVA TRŽIŠKE OBRTI
v dvorani paviljona NOB v Tržiču
RAZSTAVA OD RISBE DO ČEVLJA
(iz bloka tržiškega čevljarja)
v rotundi A-banke Tržič

od 12. ure dalje
MUZEJ NA PROSTEM Gostišče Smuk
v Retnjah pri Tržiču

od 9.30, 10.30 in 11.30 uri
5. MEDNARODNO TEKMOVANJE
NA TEKAŠKIH ROLKAH
(start Peko-Mlaka-Tržič-cilj 1 Slap, cilj 2 in 3 Lom)

od 12. do 15. ure
ZABAVNI PROGRAM S TEKMOVANJEM ČLANOV ČASTNEGA ODBORA NA TEKAŠKIH ROLKAH V LOMU

od 15. ure dalje
RAZGLASITEV REZULTATOV 5. MEDNARODNEGA TEKMOVANJA NA TEKAŠKIH ROLKAH
pred Domom krajanov v Lomu

ob 20. uri
KARAOKE
poletno gledališče na griču pri sv. Jožefu

od 20. do 2. ure
ŠUŠTARSKI ŽUR ZA MLADE IN VEČNO MLADE Z ANSAMBLOM POP DESIGN IN IZBOROM MISS ŠUŠTARSKE NEDELJE
v veliki hali Živila v trgovskem centru BPT

NEDELJA, 7. 9.

od 7. do 19. ure
ŠUŠTARSKI SEMENJ V TRŽIČU
prodaja na 300 stojnicah in trgovinah v Tržiču, v trgovskem centru Deteljica in BPT

od 8. ure dalje
POLFINALE DRŽAVNEGA PRVENSTVA V BALINANJU - VZHOD ZA DEČKE POSAMEZNO
balinišče Bistrica pri Tržiču

od 8. do 18. ure
RAZSTAVA "MODNA OBUTEV PEKO"
v paviljonu NOB v Tržiču
RAZSTAVA TRŽIŠKE OBRTI
v dvorani paviljona NOB v Tržiču
ČEVLJARSKA DELAVNICA -
ročna izdelava čevljev pred paviljonom NOB v Tržiču
SPOMINSKI POŠTNI ŽIG IN RAZGLEDNICE TRŽIČ
na stojnici Turističnega društva pred A-banko v Tržiču
FOTOGRAFIRANJE V VELIKEM ČEVLJU S ŠUŠTARJEM
Foto Čebron v Tržiču - poleg Kavarne Fontana

od 8.30 ure dalje
TENIŠKI TURNIR ZA POSAMEZNIKE IN DVOJICE
PROŠPORT - MICO OPEN 97
teniško igrišče v Križah, informacije: 064/58-255, 57-606

od 9. ure dalje
POLETNE RADOSTI DRUŽINE RENAULT
Alpetour Remont Kranj -
servisno prodajni center Renault
trgovski center BPT v Tržiču
RAZSTAVA OD RISBE DO ČEVLJA
(iz bloka tržiškega čevljarja)
v rotundi A- banke Tržič
MUZEJ NA PROSTEM
Gostišeč Smuk v Retnjah pri Tržiču

od 9. do 17. ure
PROSTO PLEZANJE ŠPORTNO PLEZALNEGA ODSEKA TRŽIČ PO STENI NASPROTI STOLPNICE.
Po prikazih bo možen preizkus za vse obiskovalce.

od 9. do 11. ure
KONCERT PIHALNEGA ORKESTRA TRŽIČ
NASTOP FOLKLORNE SKUPINE
KARAVANKE TRŽIČ,
PODELITEV PRIZNANJ
OB 30. ŠUŠTARSKI NEDELJI,
PODELITEV NAGRAD OB 1.100.030-tih
OBISKOVALCIH ŠUŠTARSKIH NEDELJ
pred Restavracijo Raj v Tržiču

od 9. do 17. ure
ODPRTO NAGRADNO TEKMOVANJE
V KEGLJANJU
kegljišče pod avtobusno postajo Tržič

ob 10. uri
MEDNARODNI NOGOMETNI TURNIR
EKIP MLAJŠIH IN STAREJŠIH DEČKOV
na nogometnem igrišču NK DEMARK v Tržiču

ob 10., 14. in 16. uri
MODNA REVIJA V KOREOGRAFIJI
ALENKE DOLENC - KRIŽAJ
v atriju občine Tržič

ob 11. uri
NASTOP KALIČOPKA IN MOJCE
pred Restavracijo Raj v Tržiču

od 12. ure dalje
PIVOVARNA LAŠKO SE PREDSTAVLJA
- nastop pihalnega orkestra in mažoretk
- brezplačna pokušina piva
križišče pred A-banko Tržič

od 13. ure dalje
GOSTIŠČA KOREN SE PREDSTAVLJAJO
- vol na ražnju
- skupina Etno glasbe
- Ljubelj 97 - ogled starodobnih motociklov
ob avtobusni postaji Tržič

od 17.30 do 23. ure
VELIKA ŠUŠTARSKA VESELICA Z ANSAMBLOM NAGELJ IN HUMORISTOM KONDIJEM
v veliki hali Živila v trgovskem centru BPT

Od petka, 5. 9. 1997, do nedelje, 7. 9. 1997, bo na parkirnem prostoru BPT v Tržiču gostoval LUNA PARK z vrtiljaki, tvisterji, avtodromom...

V gostilni Pr' SLUG vas bo vse tri dni zabaval ansambel SVEŽINA

Odprt je oddelek čevljarstva in usnjarstva v Muzeju v Tržiču in razstava LOVCI MAMUTOV LEDENA DOBA V EVROPI v centru mesta.

Tržiški gostinci vas pričakujejo s pravim šuštarskim kosilom, tržiškimi bržolami in drugimi dobrotami.

SREDA, 10. 9. - koroški dnevi

ob 18. uri
KONCERT ZA KLAVIR IN PREČNO FLAVTO
(Kernjak, Filipič)
dvorana glasbene šole Tržič

ČETRTEK, 11. 9. - koroški dnevi

ob 17. uri
ZAKJUČEK KNJIŽNEGA KVIZA, PREDSTAVITEV IZDELKOV POČITNIŠKIH DELAVNIC S SODELOVANJEM LENČE IN NIKA KUPPERJA
v dvorani paviljona NOB v Tržiču

PETEK, 12. 9. - koroški dnevi

ob 18. uri
OTVORITEV RAZSTAVE GUSTAVA JANUŠA
v dvorani paviljona NOB v Tržiču

ob 20. uri
PREDSTAVITEV TRŽIŠKE KULTURE
poletno gledališče na griču pri sv. Jožefu

SOBOTA, 13. 9.ob 10. uri
VAJA GORSKE REŠEVALNE SLUŽBE TRŽIČ - OB 60-LETNICI
Prikaz reševanja iz visokih stavb
stolpnica v Tržiču

od 13. do 18. ure
LJUBELJ 97 - 1. HRASTOV MEMORIAL
GORSKI PREIZKUS STARODOBNIKOV
treningi za motocikle, motocikle s prikolico in avtomobile

ob 19.30 ur
SEVILJSKI BRIVEC - opera
poletno gledališče na griču pri sv. Jožefu

NEDELJA. 14. 9.
LJUBELJ 97 - 1. HRASTOV MEMORIAL
GORSKI PREIZKUS STARODOBNIKOV

ob 9. uri svečana otvoritev
od 10. do 15. ure tekmovanje po kategorijah
ob 15.30 uri skupinsko fotografiranje
bo 16.30 uri razglasitev rezultatov na parkirišču pred Garni hotelom na Ljubelju

V občini Tržič si lahko še ogledate Dovžanovo sotesko, opuščeni rudnik živega srebra na Lajbu, sprehodite se od ljubeljskega mejnega prehoda do vrha Ljubelja, ogledate staro mestno jedro... (predhodne najave po tel.: 064/50-892).

30. ŠUŠTARSKA NEDELJA
TURISTIČNO DRUŠTVO TRŽIČ
4290 TRŽIČ 7.9.1997

Srednja ekonomsko-turistična šola Radovljica
Gorenjska cesta 13
4240 RADOVLJICA
telefon: (064) 715 047
fax: (064) 712 241

razpisuje

vpis v **1. letnik** izobraževanja **odraslih** v šolskem letu **1997/98:**

1. v štiriletni program EKONOMSKO KOMERCIALNI TEHNIK, poklic EKONOMSKI TEHNIK

2. v štiriletni program TURISTIČNA DELA, poklic TURISTIČNI TEHNIK

Kandidati za **oba programa** morajo izpolnjevati naslednji pogoj:
- dokončana osnovna šola ali dokončan skrajšani program srednjega izobraževanja oziroma dveletni program poklicnega izobraževanja

Kandidati za program **turistična dela** pa tudi:
- ustreznost zdravstvenega stanja za opravljanje izbranega poklica (zdravniško potrdilo)

Prošnje kandidatov z dokazili o izpolnjenih pogojih bomo na zgornji naslov sprejemali do **15. septembra 1997.**

LTH

Loške tovarne hladilnikov Škofja Loka, d.d.
Kidričeva 66, 4220 Škofja Loka Slovenija
telefon: HC (064) 6120
telefax: (064) 634 510

V delovno razmerje sprejmemo mlade in inovativne delavce za naslednja prosta delovna mesta:

VK ali KV orodjar

VK ali KV ključavničar

Zaposlitev je za določen čas, z možnostjo zaposlitve za nedoločen čas s polnim delovnim časom.

Pisne prijave sprejema Kadrovska služba LTH ŠKOFJA LOKA, Kidričeva 66, 15 dni od objave.

SCORPIO
Olševek 30a, 4205 Preddvor - Kranj

ZAPOSLI:

1. USNJARJA:
torbarja, čevljarja ali sedlarja, ki ima izkušnje iz modeliranja in vodenja proizvodnje

2. PREŠIVALKO USNJA

3. STROJNEGA KLJUČAVNIČARJA
z znanjem varjenja na varilnih aparatih (robotih) za varjenje verig. V poštev pridejo tudi kandidati, ki so se pripravljeni došolati in imajo končano poklicno šolo kovinske stroke, strojni mehaniki ali strojni tehniki in orodjarji.

4. VEČ KOMERCIALISTOV
za trženje programa hrane in opreme za male živali (ZOO program) in trženja verig za goveda, gozdarje (agro program), rudarskih, sidrnih in ostalih ind. verig (tehnični program)

Pisne ponudbe s spričevali, opisom izkušenj in tel. št. pošljite na zgornji naslov.

---

30. MEDNARODNI OBRTNI SEJEM

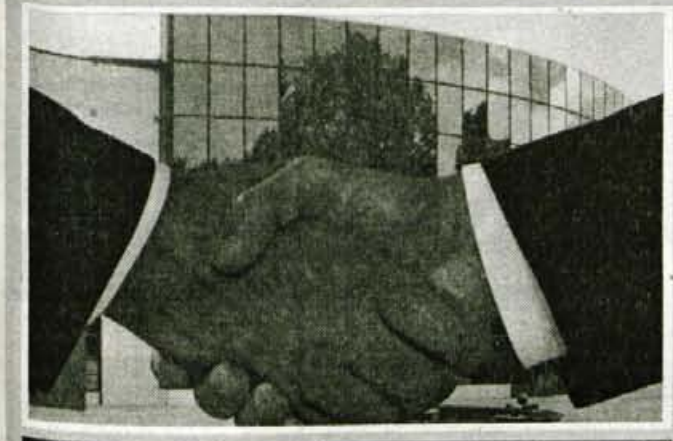

OGLEDALO SLOVENSKE USPEŠNOSTI

* * *

MOS 30 LET

WWW.EUROCOM.SI/MOS

CELJSKI SEJEM, 12.-21.9.1997

GENERALNI POKROVITELJ KOVINOTEHNA

RDS STEREO
89.8
91.2
96.4
RADIO SORA

DAN JE ZAPOLNJEN- Z VAMI SMO TUDI PONOČI

Osnovna šola Helena Puhar
Kidričeva 51, Kranj

razpisuje prosto delovno mesto

SPECIALNI PEDAGOG

v oddelkih vzgoje in izobraževanja za nedoločen čas

Kandidati naj vložijo prošnjo z dokazili v 8 dneh po objavi.

Color MEDVODE

V vašem svetu vam bomo z našimi barvami pomagali najti rešitev.
Tehnično informativna služba vam bo svetovala, pomagala odpravljati težave pri delu in prisluhnila vašim željam.

V iskanju barvite popolnosti pokličite

MAVRIČNI TELEFON

0609/ 641-375

Vsak dan od 8. do 19. ure razen nedelje vas pričakujejo ljudje z izkušnjami, znanjem in veseljem do ustvarjanja.

BVQI ISO 9001
VRHUNSKA KAKOVOST

Gorenjska Banka
Banka s poslubom

JESENSKI NAKUPI S POMOČJO GORENJSKE BANKE

NOVA UGODNEJŠA PONUDBA POTROŠNIŠKIH POSOJIL

GOTOVINSKA POSOJILA		NEGOTOVINSKA POSOJILA	
ROK ZAPADLOSTI	OBR. MERA	ROK ZAPADLOSTI	OBR. MERA
• 6 mesecev	T+8,0%	• 6 mesecev	T+7,5%
• nad 6 mesecev do 1 leta	T+8,5%	• nad 6 mesecev do 1 leta	T+8,0%
• nad 1 do 2 leti	T+9,0%	• nad 1 do 2 leti	T+8,5%
• nad 2 do 3 let	T+9,5%	• nad 2 do 3 let	T+9,0%
• nad 3 do 4 leta	T+10,0%	• nad 3 do 4 leta	T+9,5%
Banka zaračuna še stroške vodenja posojila obliki obrestne marže 0,1% mesečno, ki se a letnem nivoju prišteje k obrestni meri)		• nad 4 do 5 let **(velja samo za nakup avtomobilov)**	T+10,00%

- Če z našo banko poslovno ne sodelujete, se obrestna mera poveča za 1,5 odstotne točke.
- Vso potrebno dokumentacijo, ki jo morate predložiti, je možno dobiti na vseh bančnih okencih Gorenjske banke d.d., Kranj. Če pa želite, vam jo pošljemo tudi na dom.
- Za vse podrobnejše informacije pa vas vabimo, da se oglasite osebno ali po telefonu v enem od referatov posojil:
  - **v Kranju,** Bleiweisova cesta 4, tel.: 28-40 (int. 227)
  - **na Jesenicah,** Cesta maršala Tita, tel.: 82-681 (int.: 62, 80)
  - **v Radovljici,** Gorenjska cesta 16, tel.: 715-646 (int. 47, 17)
  - **v Škofji Loki,** Kapucinski trg 7, tel.: 624-080 (int.: 53, 49)
  - **v Tržiču,** Trg svobode 1, tel.: 53-661 (int.: 12, 24)
  - in **v Ljubljani,** Dalmatinova cesta 4, tel.: 061/312-250
  - ter prek **BANKOFON** -a, tel.: 22-11-22

Gorenjska Banka
Banka s poslubom

SPET ZA ŠOLSKE KLOPI SPET ZA ŠOLSKE KLOPI SPET ZA ŠOLSKE KLOPI SPET ZA ŠOLSKE

Kellymanija tudi v Sloveniji

Angeloo!!! Paddyy!!! ... ali na Kellyjih vreščeče

Poletne počitnice so mnogi končali z ogledom koncerta The Kelly Family.

Ljubljana - Zadnja priložnost, da se nam poletne počitnice končajo čimbolje, je bil koncert The Kelly Family v Ljubljani. Potem ko Jacksona ni bilo (menda ga tudi ne bo), je bil ogled družine Kelly usojen vsem najstnicam, v manjši meri pa najstnikom.

Čeprav smo o koncertu nekaj pisali že v prejšnji številki Glasa, vam o njem pišemo tudi tokrat, le da smo se mi sprehajali med občinstvom in opazovali vso tisto Kellymanijo, ki ta devetčlanski bend spremlja po vsej Evropi. Na žalost brez fotoaparata, razmere pač niso dopuščale.

Čeprav je bil začetek koncerta napovedan šele ob 20.30, pa se je pred štadionom Bežigrad v sredo zbrala skupina najstnikov že v jutranjih urah. In to le zato, da bodo nato lahko stali v prvih vrstah. In med čakajočimi niso bile le najstnice, z njimi so bili tudi starši.

Ko so Kellyji stopili na slovenska tla, pa se je začelo obsedeno stanje. Po lokalnih radijskih postajah so se vrstili klici poslušalcev, da kupijo karte za koncert, pa naj stane, kolikor hoče. Kako cenjene so vstopnice, ki so v preprodaji stale skoraj tri tisoč tolarjev, smo potem videli pred štadionom. Ulični preprodajalci so jih ponujali po deset tisoč tolarjev in niso popustili niti za tisočaka. Le najsrečnejši so jo dobili za 'samo' pet tisoč tolarjev.

Ob petih so se vrata odprla in najzvestejši fani so se posedli takoj pod oder. Bolj se je bližal začetek in se je spuščal mrak, bolj evforično je postajalo. Vsak premik na odru je bil pospremljen z velikim vpitjem. Še predno se je koncert začel, že so morali redarji iz nagnetene množice reševati obnemogle najstnice. Nato se je le zgodilo, Kellyji so prišli na oder, pospremilo jih je vpitje, očetje pa so morali svoje hčerke (tudi triletne so bile na koncertu) dvigniti na rame. Znane napeve so spremljali kriki: "Angeloo!!! ... Paddyy!!! ... Kellyy!!!"

Vsi so se zlili v eno pojočo družino. Vse do konca. Tudi vreme se nas je usmililo, čeprav je nekaj časa kazalo, da se bo ulilo. Počitnice so se torej končale na najboljši možni način. Prve šolske dni se bo govorilo le o Kellyjih, kajne. • **S. Šubic**

Najstniške težave

Najstniki so
ponavadi
ubogi reveži
narave.

Starši jim težijo,
naj se kaj učijo,
oni pa s klapo
norijo.

Ko kontrolka
blizu je,
vsem vztrepeta
srce.

Ko jih slaba
prežene vest,
plonkci zanje
so d' best.

Jezita mama se
in oče,
ko mali 'mulc'
v disko hoče.

Veste, kaj sem
jaz sklenila?
Da ne bom
se s klapo družila.

Rajši doma
se bom učila
in v disko
ne bom hodila.

Ko minejo
vsa tista leta,
ko ne drži se jih več
puberteta,
mine kriza
in minejo
VSE NAJSTNIŠKE
TEŽAVE!

Manca Noč,
OŠ Žirovnica
(iz glasila Prešernov rod)

Kako lepo je, ko greš v novo šolo

Včeraj je bil prvi šolski dan, za vse prvošolce res prvi, za vse ostale pa bi lahko rekli, da ste ponovno sedli v šolske klopi. Nekateri, tisti na Trsteniku in na Orehku so dobili novo šolo. Ali jim je všeč nova šola...

Anja Širc s Trstenika, 1. razred: "V prvi razred bom hodila tukaj v prenovljeno šolo. Doma pa sem na Trsteniku 18, kar ni daleč od šole. Prej se je bilo treba voziti, zdaj bomo hodili peš. Jaz bom imela samo pet minut... pa lepa je tudi nova šola."

Matevž Žibert iz Babnega vrta, 4. razred: "Jaz sem že tri leta hodil v šolo v Kranj, tako sem se na zgodnje vstajanje že navadil. Sedaj imam do šole le kakšnih 15 minut, doma sem iz Babnega vrta. V šolo se bom vozil s kombijem, mislim pa, da nas je enih pet iz Babnega vrta, ki bomo hodili v šolo na Trstenik."

Suzana Ažman z Orehka, 5. razred: "Grem v peti razred in gotovo mi bo bolj fino tukaj, kot bi bilo v Stražišču. Do šole imam zelo blizu, tako da bom hodila kar peš. No, šolo na Orehku že poznam, saj sem tudi do četrtega razreda hodila sem. A kakšna se mi zdi šola? Na zunaj taka kot vojašnica, od znotraj je pa zelo lepa..." • **Igor K.**

Najprej na tabor

Bistrica pri Tržiču - Učenci OŠ Bistrica pri Tržiču so prvi teden šolskega leta, od 1. do 5. septembra, na taboru 'Mladi in narava' na Ljubelju. Domujejo v mladinskem hotelu Šport Koren. Kaj več o njihovem taboru boste lahko prebrali naslednji teden. • **S. Š.**

belsad

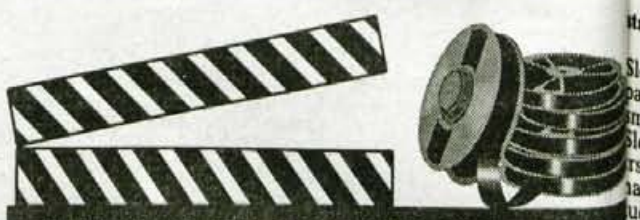

FILMSKA NAGRADNA UGANKA

Popolna oblast

Luther Whitney (Clint Eastwood) je navkljub letom eden največjih in najboljših vlomilcev, specializiranih za praznjenje sefov z dragulji. Sedaj pa se odloči, da bi ostanek življenja preživel mirno in pošteno, kot navadni ljudje. Tako se poda na zadnji vlom k washingtonskemu milijonarju. Rutinski poseg prekine nepričakovan prihod bogataševe žene Christy v družbi neznanca, ki se spravi nanjo. Ko Christy v samoobrambi z nožem za odpiranje pisem poreže neznanca, odjekne strel, ki ubije Christy. Luther pa v neznancu prepozna ameriškega predsednika Alana Richmonda (Gene Hackman). Luther kar naenkrat postane živa tarča vseh vladnih služb. Popolna oblast namreč začne delovati.

Triler Popolna oblast je nastal po uspešnici Davida Baldaccija. Režiser je Clint Eastwood, poleg njega in Gena Hackmana pa vidnejše vloge v filmu igrajo tudi Ed Harris, Scott Glenn in Judy Davis. Epizodno vlogo pa igra tudi Clintova hčerka Alison Eastwood. Film je med drugim tudi zaključil letošnji 50. filmski festival v Cannesu.

Nagradno vprašanje: Gene Hackman in Clint Eastwood sta pred leti že igrala skupaj v filmu, ki ga je prav tako režiral Eastwood. O katerem filmu, ki je prejel tudi oskarja, govorimo? Odgovore pošljite do konca naslednjega tedna na Gorenjski glas, Zoisova 1, 4000 Kranj - za Filmsko uganko.

Rešitev prejšnje nagradne uganke je, kakor je večina napisala, Schindlerjev seznam. Tudi Jurski park 1 je prejel dva oskarja, vendar ne za režijo in najboljši film. Schindlerjev seznam so napisali: Miro Gartnar, Lojze Hrovata 5, 4000 Kranj; Karmen Avsec, Cesta 24. junija 13, 1231 Črnuče; Beti Petrovič, Prešernova 17, 4240 Radovljica in Simona Seliškar, Deteljica 5, 4291 Bistrica pri Tržiču. Čestitamo!

LITERARNA DELAVNICA LITERARNA DELAVNICA LITERARNA

Nagrajeni spis

Nuna Rozamunda po mnogih letih obišče Ostrovrharja

(nadaljevanje Prešernove pesmi Turjaška Rozamunda)

Ostrovrharju in Lejli se je rodilo v zakonu dvanajst pogumnih mladcev in eno lepo dekle. Lejla se je odločila, da jo bo poimenovala Rozamunda.

Leta so minevala in njuni otroci so rasli. Lejla in Ostrovrhar sta bila najbolj srečen par v vsej deželi. Toda sreča je opoteča, usoda jima ni bila naklonjena. V deželo je prišla vojna, lakota in bolezen. Prizanesla ni ne bogatim in ne revnim, ne ljubečim in ne sovragom, ne poštenim in ne tatovom.

Pritihotapila se je tudi na Ostrovrharjev grad in med njegove ljudi. Ostrovrhar je s sinovi in hlapci odjahal na vojno, Lejla pa je z malo hčerkico Rozamundo in služabniki ostala doma. Kmetje tlačani in služinčad so jo imeli zelo radi, ker je bila grajska gospa dobrega in milega srca. Rada je pomagala ubogim pa tudi zdraviti je znala.

V vasi se je pojavila čudna in huda bolezen, ljudje so umirali eden za drugim, posebno otroci. Lepa Lejla je hodila od hiše do hiše in ljudem lajšala bolečine s svojimi skrivnostnimi turškimi zdravili in besedami. Ludje so ji zaupali, ker so bile njene nenavadne besede zdravilne, in roke, ki jih je polagala na njihove glave, so dosedaj vedno pomagale.

Toda ta bolezen je bila strašna. Lejli je pogled v njenih očeh zamrl, roka se ji je tresla in z vsem srcem je molila za bolnike, toda te bolezni ni mogla premagati. Ta bolezen se je počasi pritihotapila tudi v njeno telo. Vedela je, da se je ne more obraniti ter da je ta bolezen njena usoda. Zato je poklicala služinčad in jim sporočila, da naj gredo v samostan po sestro usmiljenko, da ji bo pomagala v zadnjih urah ter molila zanjo in za Ostrovrharja s sinovi, da se bodo živi in zdravi vrnili iz vojne.

Po naročilu je duhovnik v grad pripeljal nuno z imenom Rozalija, ki naj bi stregla dobri grajski gospe pri bolezni.

Nuna Rozalija se je zdrznila, ko ji je duhovnik povedal, da jo pelje opravljat samostanska dela na Ostrovrharjev grad. V srcu ji je zatrepetalo ob misli, da bo končno videla Lejlo, ki ji je ukradla ženina. Sklenila se ji je maščevati.

Kljub hudi bolečini pa je bila Lejla še vedno zelo lepa ženska. Vsa trudna je ležala v svoji postelji in čakal na odrešitev. Iz nje pa je vela sama dobrota. Ko se ji je nuna Rozalija približala in ko je spoznala njeno brezmejno dobroto, se je pokesala svojih grdih misli in se je odločila brezmejno ji služiti v njeni bolezni. Toda Lejli so bili dnevi šteti in je ob tednu umrla.

Pred njeno smrtjo je naročila Rozaliji, da naj skrbi za malo Rozamundo in za Ostrovrharja ter njene fante, ko se bodo vrnili z boja. Rozalija ji je to obljubila. Po smrti grajske gospe Lejle je na Ostrovrharjevem gradu postala Rozalija gospodarica.

Minila so leta in nekega zgodnjega jutra prihaja na vrancu postaven gospod, v oklepu in z mečem ob strani. Za njim pa celo krdelo vojščakov. Rozalija spozna, da se je vrnil Ostrovrhar. Služabniki so takoj povedali gospodarju, kaj se je zgodilo in da je dobra gospa kmalu po njegovem odhodu umrla. Ostrovrhar je zajokal. Iz joka pa ga je predramil zvonek glas njegove male deklice, ki je bila živa podoba svoje mamice, ljubljene Lejle.

Nuna Rozalija mu je poročala, kako je skrbela za njegov grad in hčerko, ker ji je tako naročila pokojna gospa.

Ostrovrhar se je zmedel, ker se mu je Rozalija zdela tako znana, vendar ni vedel od kod. Povabil jo je v grajsko jedilnico. Ko je Rozalija prijela za kljuko vrat, se je zasvetlikal prstan na njeni roki. Ostrovrhar je spoznal, da nuna nosi zaročni prstan, ki ga je on podaril lepi Rozamundi. Zazrl se ji je v oči in spoznal v Rozaliji lepo Rozamundo. Nuna je ugotovila, da jo je Ostrovrhar spoznal in mu je padla na kolena ter ga prosila odpuščanja rekoč: "Dragi Ostrovrhar, sramujem se svoje visokosti in prevzetnosti. Odkar sem spoznala tvojo pokojno ženo, sem uvidela, kako neizmerna je bila njena dobrota in vajina ljubezen. Želim ti vso srečo tudi vnaprej. Sedaj sem tudi jaz srečna, ker me je Lejla spremenila, in se vračam v samostan."

Ana Šinkovec, 13 let
Grajska pot 16, Škofja Loka

Gledala sem dvoboj Pegama in Lambergarja

Pod staro lipo je sedela dunajska gospoda in pila čaj. Ker so se menili nekaj o vojni in orožju, sem odšla stran, saj me kot dvorjanko take stvari ne zanimajo. Tako sem se nekaj metrov proč sončila in pogovarjala z ženami teh gospodov.

Naenkrat pa švigne nekaj mimo nas! Odpihnilo mi je klobuk! Tista stvar se je ustavila pri mizi, kjer so debatirali naši možje.

Bil je Pegam. Zagrozil je, da bo uničil cel Dunaj, če se ne bo kdo bojeval z njim. Ljudje so množično bežali in se zaklepaloi v svoje hiše. Moj mož pa, ne bodi len, pokliče sla, naj odnese pismo nekemu Krištofu Lambergarju.

Znočilo se je, zato smo odšli spat. Opoldan pa prijaha na belem konju mladenič. Kar sapo mi je vzelo, ko se je predstavil kot Krištof Lambergar. Pa nisem bila edina. Neka židana gospa je zgrmela po tleh! Tako pa se je začela tudi ta zgodba.

Pegam in Lambergar sta se spopadla. Kakšen boj! Pa ne samo z meči, tudi besedni dvoboj! Kregala sta se, da se je kar kadilo! Prvič sta se zaletela, odseka Lambergar Pegamu uho. Oh, fuj! Kom sta se v drugo zaletela, se je Lambergarjev konj spotaknil in padel. Pegam pa ni bil bogsigavedi kakšen vitez, da bi počakal, da se konj in lastnik pobereta. Zamahnil je z mečem in odsekal Lambergarju glavo!

Ženske pa so bile zgrožene in so začele s svojimi sončniki zamahovati po Pegamu. Zaradi bušk in ran, ki so jih povzročili kovinski vrhovi sončnikov, je Pegam izdihnil.

Potem pa še recite, da so ženske šibkejše od moških. Prazne marnje!

Ker sta umrla tako Pegam kot lambergar, sta vse podedovali njuni ženi.

Maja Milojkovič,
OŠ Jakoba Aljaža Kranj
(iz glasila Besede)

Pogovor z Vojkom Artačem, svetovalcem v projektu uvajanja sistema ISO 9000

Mala podjetja se še ne zavedajo pomena ISO standardov

Standardi v podjetje prinesejo boljšo organizacijo ter večjo kakovost izdelkov, dolgoročno pa tudi 25 do 30 odstotkov nižje stroške - Geslo: Planiraj, naredi, kontroliraj, ukrepaj

Kranj, 4. septembra - Medtem ko so standardi ISO 9000 že zaživeli v številnih gorenjskih velikih podjetjih, pa se za tovrstno potrjevanje kakovosti odloča presenetljivo malo malih podjetij. Na Gorenjskem so tako certifikat ISO 9000 doslej prejela le štiri mala podjetja (Hotel Ribno, Difa Škofja Loka, Polix Žiri in Teling Kranj). O tem, zakaj se mala podjetja pogosteje ne odločajo za uvajanje sistema kakovosti v svoje poslovanje in o pomenu tovrstnega potrdila kakovosti smo se pogovarjali z Vojkom Artačem, svetovalcem v projektu uvajanja sistema ISO 9000 v mala podjetja Centra za tehnološko usposabljanje pri Združenju podjetnikov Slovenije za Gorenjsko.

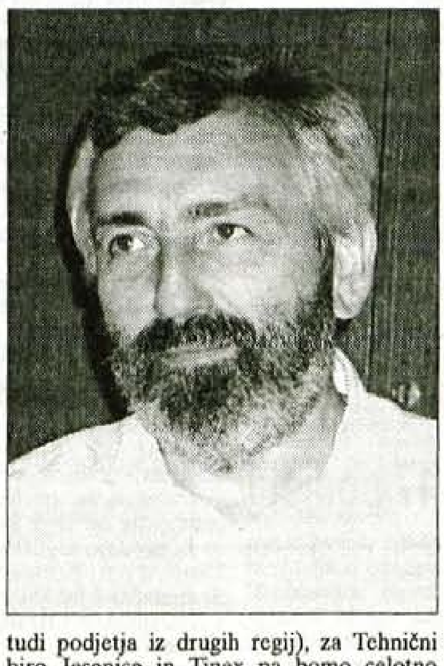

Kdaj se je na Gorenjskem začelo uvajati standarde ISO 9000 v mala podjetja?

"Leta 1995 je certifikat ISO 9000 v Sloveniji imelo 120 podjetij, med katerimi pa praktično ni bilo malih podjetij. Zato smo na pobudo Gospodarske zbornice Slovenije, Združenja podjetnikov in ministrstva za znanost začeli projekt, s katerim naj bi pospešili uvajanja standardov ISO tudi v mala podjetja; v dveh letih naj bi jih po tedanjih načrtih pridobilo vsaj 120 malih podjetij."

Pa se je ta načrt izpolnil?

"Danes je v projekt vključenih še 114 malih podjetij po vsej državi, šest pa jih je iz različnih razlogov odstopilo."

Kakšno pa je stanje na Gorenjskem?

"Glede na to, da na Gorenjskem deluje deset odstotkov vseh slovenskih podjetij in da je gorenjska regija tretja najmočnejša regija v državi, je zanimanje gorenjskih malih podjetij presenetljivo majhno. V prvem letu so se v projekt pridobitve standarda ISO 9000 vključila tri gorenjska mala podjetja, in sicer Tehnični biro Jesenice, Eltec Mulej z Bleda in Tinex Kranj. V lanski generaciji je bil odziv približno enak; certifikat so začela pridobivati tri mala podjetja, in sicer Infonet iz Kranja, Almos iz Zminca ter Heli-Pro z Jesenic; slednje je prav pred pridobitvijo certifikata. Poleg njih pa se je v projekt vključilo še škofjeloško podjetje Starman, ki pa ne sodeluje v gorenjski skupini."

> ***ISO 9001, 9002, ISO 9003, ISO 14000...***
>
> *ISO 9001 je namenjen podjetjem, ki imajo v dejavnosti močan razvoj. ISO 9002 pa je namenjen ostalim podjetjem, ki tega segmenta nimajo razvitega (so denimo čista trgovina, storitve, posredništvo, javne službe, turizem). Tretji standard, ISO 9003, pa je namenjen kontroli izdelkov oziroma podjetjem, ki so certificirala samo en izdelek. Obstaja pa tudi certifikat ISO 14000, ki je sistem ravnanja z okoljem.*

Kako poteka postopek pridobivanja certifikata, kako dolgo se podjetje mora pripravljati nanj?

"Projekt je razdeljen v dva dela, ki se prepletata. Prvi je skupinski del, ki poteka v obliki delavnic. Udeležijo se jih lahko največ trije predstavniki iz posameznega podjetja, ki jih seznanimo s teoretičnimi podlagami. V drugem delu pa svetovalci obiščemo podjetja ter individualno rešujemo konkretne probleme. V celotnem procesu priprave na pridobitev standarda ISO izšolamo tudi notranje presojevalce, ki jih mora imeti vsako podjetje, da v njem redno opravljajo tekoči nadzor poslovanja in sproti korigirajo morebitna odstopanja. Tako lahko podjetje v enem letu opravi vse potrebne aktivnosti za pridobitev certifikata. V primeru, da podjetje spi , pa se zadeve seveda zakomplicirajo in celoten postopek se kaj hitro zavleče..."

Je torej katero od gorenjskih malih podjetij iz vaših dveh skupin že pridobilo standard ISO 9000?

"Omenjena tri podjetje iz prve skupine - čeprav so s postopkom začela že leta 1995 - tal certifikata še niso pridobila. Zadeva gre nekoliko počasneje, morda tudi zato, ker smo jih prvo leto premalo pritiskali z roki. No, iz prve skupine je certifikat dobilo neko ljubljansko podjetje (v skupini so bila zaradi premajhnega zanimanja gorenjskih podjetij tudi podjetja iz drugih regij), za Tehnični biro Jesenice in Tinex pa bomo celotno dokumentacijo oddali do konca leta. Nekateri razlogi za počasnost so tudi povsem objektivni, zlasti kadrovski. Hitrost je namreč v veliki meri odvisna od tega, koliko se v podjetju angažirajo in prizadevajo za čim prejšnjo pridobitev certifikata."

Kakšne so vsebinske zahteve za pridobitev certifikata? V kolikšni meri se podjetje mora prestrukturirati?

"ISO 9000 je organizacijski standard. Obstaja veliko metod in pristopov, kako urediti organiziranost v podjetju, toda v končni fazi se vse metode zreducirajo na neke enotne organizacijske prijeme, ki so združeni v mednarodni standard ISO. Standardi ISO 9000 so na svet prišli leta 1987 kot presek organiziranosti petstotih največjih angleških podjetij. Poudariti je treba, da ISO standardi niso statični, temveč živijo, doživljajo spremembe in se prilagajamo podjetjem. Že od leta 1987, ko so nastali, do danes so se bistveno spremenili."

Kaj konkretno standard ISO 9000 prinese malemu podjetju oziroma kaj ima ta od njega?

"Prednosti, ki jih certifikat ISO 9000 prinese v malo podjetje, so številne. Večina malih podjetij je s certifikatom spodbujena, da opusti polobrtniško razmišljanje in začne razmišljati podjetniško. Obenem se lastniki malih podjetij v tem procesu naučijo razlikovati med svojo vlogo direktorja in lastnika. Lastništvo in menedžment namreč ne gresta vedno skupaj, saj lastnik pogosto razmišlja bolj na kratki rok, medtem ko menedžer gleda bolj dolgoročno. Podjetnik se tako nauči, da začne razmišljati bolj na dolgi rok in pripraviti strategijo za vsaj nekaj let naprej. V obrtniškem razmišljanju namreč planiranja in dolgoročne usmeritve ponavadi ni. Kot tretjo pridobitev bi omenil dejstvo, da se v malem podjetju odgovornost razdeli na ožje člane vodstva. Direktor skozi proces sprevidi, da je odgovornost treba porazdeliti, saj številna mala podjetja tako hitro rastejo, da en sam človek enostavno ne zmore več vsega sam in mu stvari začnejo uhajati iz rok. Sistem mu torej pomaga vzpostaviti hierarhijo, piramido vodenja. Poleg vsega naštetega pa se v podjetju vzpostavi celoten krog kakovosti, v katerem obstajajo orodja za pregled in kontrolo, vzpostavljen pa je tudi sistem ukepanja v primeru odstopanja od načrtov. Ta krog kakovosti torej ves čas teži k izboljševanju, kar ponazorimo z gesli: Planiraj, naredi, kontroliraj, ukrepaj."

Kaj pa stroškovni učinki? Znano je, da je za celoten postopek pridobitve certifikata treba odšteti več kot osem tisoč nemških mark. Se ta vložek povrne?

"Če podjetje uvede vse zahtevane mehanizme, je dokazano, da se stroški zmanjšajo za 25 do 30 odstotkov. Seveda se ta prihranek ne pozna takoj, temveč v nekaj letih. Bistveno je, da v tem krogu podjetje odkrije napake, ki bi jih sicer spregledalo. Odkrivanje napak pri izvoru pa je bistveno cenejše kot kasnejše odkrivanje. Prav stroški slabe kakovosti so eni najhujših, ki jih sicer ne moremo predvideti, lahko pa jih znižamo. Če imamo vzpostavljen sistem kakovosti, sproti odkrivamo izmet, nesistematično delo, dezorganiziranost, dezinformiranost in podobno. Zmanjšajo pa se tudi zunanji stroški iz naslova reklamacij, celo tožb, ki podjetje lahko pripeljejo na slab glas in mu povzročijo nepopravljivo škodo. Skozi sistem kakovosti so vse naštete stvari veliko bolj obvladljive. Vložek je tako še kako povrnjen."

In kakšne so konkretne izkušnje podjetij, ki sodelujejo v projektu? Ali opažajo kakšne pozitivne spremembe?

"Podjetja že med samim uvajanjem sistema izjavljajo, da imajo sicer več papirnatega dela , toda obenem se že kažejo prvi rezultati v pravočasnem prepoznavanju in odkrivanju napak. Finančnih vplivov še ne zaznavajo (za to bodo rabila nekaj let), uvajanje sistema ISO pa se že odraža na organizacijskem področju in pri kakovosti končnih izdelkov. "

V javnosti pa sicer vlada deljeno mnenje glede standardov ISO 9000, češ da zgolj pridobitev certifikata še ne zadostuje za izboljšanje kakovosti in da tudi podjetje s certifikatom ni vedno najbolj uspešno.

"Pridobitev certifikata ni nobeno zagotovilo, da je to podjetje zvezda . Toda obstaja večja verjetnost, da je podjetje s certifikatom boljše od podjetja, ki certifikata nima. Podjetje, ki ima vzpostavljen sistem kakovosti, ima sistem nadzora, saj njegovo poslovanje redno preverjajo tako zunanji kot interni presojevalci. Dejstvo je, da podjetje s certifikatom ISO lažje sklepa posle s kupci, saj le-tem ni treba preverjati podjetja. Podjetje s certifikatom je kompatibilno s podjetji doma in v svetu, nenazadnje pa se tudi pri podeljevanju mednarodnih posojil upošteva, ali podjetje ima ISO 9000 ali ne."

Zakaj je torej odziv gorenjskih malih podjetij, da bi pristopila k pridobitvi certifikata kakovosti, tako majhen?

" Gorenjska mala podjetja se očitno ne zavedajo, da se bodo slejkoprej vključila v to verigo in bodo postala dobavitelj nekomu, ki certifikat ima in ga bo zahteval tudi od njih. Velika podjetja so to začela doživljati že pred petimi leti. Ne samo v tujini, kjer se število podjetij s standardom kakovosti strmo povečuje, tudi doma bodo podjetja partnerje iskala med sebi enakimi. Podjetje, ki deluje po standardih ISO, kupcem jamči, da bodo pri njem kupovali dalj časa, v dogovorjenih rokih in pod dogovorjenimi pogoji."

> *Več o uvajanju sistema kakovosti po ISO 9000 standardih v mala podjetja na Gorenjskem bo mogoče izvedeti na posvetu, ki ga v okviru Gorenjskega obrtnega sejma pripravlja Združenje podjetnikov Gorenjske. Posvet bo potekal 10. septembra ob 11. uri.*

Kakšna pa je prihodnost ISO standardov? V Evropi, pa tudi pri nas, so se nedavno pojavili sistemi za celovito obvladovanje kakovosti, ki so mnogo širši od standardov ISO in vodijo podjetje v poslovno odličnost.

"Pri tem širšem obvladovanju kakovosti se upošteva več dejavnikov poslovanja kot pri standardih ISO. Gre za nadgradnjo ISO standardov, v kateri se med drugim upošteva zadovoljstvo kupcev in zaposlenih, vpetost podjetja v okolje, obvladovanje vseh finančnih tokov, vključno s stroški in podobno. S pridobitvijo standarda ISO 9000 podjetja opravijo že 45 odstotkov dela, potrebnega za širše obvladovanje kakovosti."

Kakšna mala podjetja naj bi se torej odločala za pridobitev certifikata ISO 9000? Obstajajo kakšni kriteriji, je pomembno, s kakšno dejavnostjo se ukvarjajo?

"Podjetje mora biti uspešno, finančno trdno, obenem pa mora imeti vizijo, kaj bo počelo tudi pojutrišnjim. Obenem mora imeti tudi voljo in interes, da bo pridobilo certifikat. Dosedaj vključena mala podjetja se ukvarjajo z zelo razlinimi dejavnostmi, od trgovine, proizvodnje, računalništva, inženiringa, projektive... Poleg proizvodnih podjetij se torej za uvajanje sistema kakovosti odloča vse več podjetij storitvene dejavnosti." • **U. Peternel**

Bine Kordež iz Merkurja član Sveta Banke Slovenije?

Kranj, 4. septembra - Neuradno se je izvedelo, da naj bi bil med šestimi novimi zunanjimi člani Sveta Banke Slovenije tudi finančni direktor kranjskega Merkurja Bine Kordež. Ta nam je potrdil, da je že dal soglasje k svoji kandidaturi.

Petim dosedanjim članom tega najvišjega organa centralne banke, ki je odgovoren za vodenje denarne politike, se namreč 5. oktobra izteče mandat, medtem ko se je enemu članu mandat iztekel že konec lanskega leta. Predloge za izpraznjena mesta poda predsednik države Milan Kučan, ki jih nato pošlje v potrditev v državni zbor. To naj bi se zgodilo do konca tega tedna. Neuradno pa so se že izvedela imena kandidatov, ki naj bi bili na predsednikovem seznamu. To naj bi bili dosedanji član sveta **dr. Ivan Ribnikar** z ljubljanske Ekonomske fakultete, **Vladimir Lavrač** iz Inštituta za ekonomska raziskovanja v Ljubljani, **dr. Leon Repovž** z mariborske Ekonomsko poslovne fakultete, **dr. Vlado Dimovski** z Ekonomske fakultete v Ljubljani, **Tatjana Fink** iz Trima Trebnje ter **Bine Kordež**, finančnik iz kranjskega Merkurja. Kordež, po izobrazbi magister ekonomije, je zelo cenjen v finančnih krogih, v Merkurju je zaposlen deseto leto, svojo poklicno pot pa je - zanimivo - začel v kroparskem Plamenu. Svet BS sicer sestavlja enajst članov, od tega šest zunanjih iz vrst neodvisnih finančnih strokovnjakov (njihov mandat traja šest let), od zaposlenih pa guverner, namestnik guvernerja in trije viceguvernerji. • **U. P.**

Stavka v Plamenu preklicana

V koncernu Slovenskih železarn še proučujejo predlog za uvedbo stečaja, ki ga je vložil direktor Plamena

Kropa, 4. septembra - Kot je napovedal direktor Plamena Marjan Korinšek, je v tem tednu koncernu Slovenskih železarn podal predlog za stečaj podjetja. Vodstvo koncerna predlog še proučuje.

Delavci Plamena so sicer za včeraj napovedali stavko, s katero naj bi opozorili na svoj težaven položaj in pritisnili na odgovorne, da bi se začeli ukvarjati z usodo podjetja. Toda stavko so nato preklicali, saj naj bi sicer, kot nam je povedal predsednik sindikata SKEI v podjetju **Bojan Gašperšič**, podjetje krivdo za stanje v podjetju prevalilo na zaposlene oziroma sindikat. V sredo so se sicer v Ljubljani sestali predstavniki koncerna Slovenskih železarn ter konference sindikata Slovenskih železarn, vendar dokončnih odgovorov o usodi podjetja še niso dobili. Iz uprave je sindikat dobil le obvestilo, da so poslali dopis na tri ministrstva, saj sami Plamena ne morejo rešiti. Nad stečajem podjetja naj v koncernu ne bi bili preveč navdušeni, saj bi to pomenilo, da bi koncern moral prevzeti tudi vse Plamenove obveznosti. V sindikatu so odločeni, da bodo nadaljevali z medijskim pritiskom in bodo prihodnji teden verjetno pripravili novinarsko konferenco. Sicer pa bodo preostali zaposleni, ki niso na čakanju, delali naprej, dokler bodo imeli material.

Poslovna konferenca Slovenija - Kalabrija, 17. 9. 1997, Ljubljana

GZS, Oddelek za mednarodno sodelovanje, organizira v sodelovanju s Trgovinsko zbornico iz Kalabrije in podjetjem TICHE iz Rima slovensko-kalabrijsko poslovno konferenco, ki bo 17. septembra v prostorih GZS na Slovenski 41 v Ljubljani. Poslovnega dogodka se bo udeležilo 13 podjetij iz Kalabrije, vsa iz agroživilskega sektorja. Podjetja, ki so zainteresirana za udeležbo na poslovnem srečanju, se lahko prijavijo na Območni zbornici za Gorenjsko v Kranju. Prijave sprejemajo do 12. septembra.

Poslovno srečanje slovenskih podjetij s podjetji iz regije Oberfranken, Wunsiedel 16.-17. 10. 1997

Gospodarska zbornica Slovenije, Območna zbornica za Gorenjsko, v sodelovanju z Industrijsko trgovinsko zbornico regije Oberfranken - IHK Bayreuth organizira nemško slovensko poslovno srečanje v Wunsiedlu od 16 do 17. 10. 1997. Poslovno srečanje je plod sodelovanja Občine Bled in Občine Wunsiedel.

V regiji Oberfranken, ki je del Bavarske, prevladujejo dejavnosti proizvodnje stekla, porcelana, keramike, pohištva, glasbenih inštrumentov, izdelkov iz gume in plastičnih mas, tekstila, strojev in naprav, električne in optične opreme, prehrambenih izdelkov, oblačil in avtomobilskih delov. Med storitvami so na prvem mestu trgovina, finančne storitve, zavarovalništvo in promet. Zbornica IPH Bayreuth bo poleg nemških podjetij na poslovno srečanje povabila tudi podjetja iz sosednje Češke republike. Informacije in prijave zbirajo na Območni zbornici za Gorenjsko.

Gorenjska banka znižala obresti že najetim posojilom

Znižanja bodo deležni komitenti, ki so posojilo najeli v letih 1993 in 1994

Kranj, 4. septembra - V Gorenjski banki so s prvim septembrom znižali obrestne mere za stanovanjska in potrošniška posojila, ki so jih komitenti najeli v preteklosti. Od skupaj 30 tisoč posojil v odplačilu so obrestne mere znižali dobri polovici oziroma natančneje 17.600 komitentom, ki lahko obvestila o tem pričakujejo v prihodnjih dneh.

V Gorenjski banki bodo za pol odstotka pocenili tudi novo najeta potrošniška posojila.

Kot nam je povedal **Igor Poljšak**, vodja sektorja poslov s prebivalstvom v Gorenjski banki, so obrestno mero znižali tistim posojilojemalcem, ki so posojilo najeli v letih 1993 in 1994, ko so bile obrestne mere relativno visoke; posojilo so najeli po obrestni meri T plus 15 ali celo 16 odstotkov. Za znižanje - znašalo bo od pol odstotka do treh odstotkov - so se v Gorenjski banki odločili zato, da bi bili še konkurenčnejši, nam je povedal Poljšak. Del znižanja obrestnih mer na pasivni strani (torej pri varčevanju) tako prenašajo na aktivno stran, torej na stran posojil. Kot je poudaril Poljšak, znižanje velja od 1. septembra naprej, komitenti pa bodo obvestila o tem prejeli do srede septembra.

V Gorenjski banki pa se pripravljajo tudi na znižanje obrestnih mer za novo najeta posojila za potrošniške namene; do polodstotnega znižanja naj bi prišlo že v nekaj dneh. • **U. P.**

Krog 35 tisoč imetnikov kartice Diners se širi

Po novem tudi Nama Diners

Zamenjala bo dosedanjo Namino kartico - Tudi vrsta dodatnih ugodnosti

Kranj, 4. septembra - Slovenska blagovniška veriga Nama, ki ima blagovnico tudi v Škofji Loki, bo s prvim oktobrom uvedla novo plačilno kartico Nama Diners. Ta bo zamenjala dosedanjo Namino kartico, ki jo je uporabljalo okoli štiri tisoč strank. Vsi imetniki stare Namine kartice naj bi po pričakovanjih prešli na novo Nama Diners kartico.

Novost naj bi pritegnila še več kupcev, saj naj bi se za Nama Diners kartico odločilo okoli 10 tisoč novih interesentov. Kartico Nama Diners bo mogoče uporabljati doma in v tujini kot običajno Diners kartico, njeni imetniki pa bodo pri nakupih v Nami deležni tudi vrste posebnih ugodnosti. Tako bodo lahko kupovali na štiri obroke brez obresti, za vsakih 25 tisoč tolarjev, porabljenih v roku treh mesecev, pa bodo dobili darilni bon v vrednosti tisoč tolarjev. Sčasoma naj bi nakupovanje v Nami spodbudili še z drugimi ugodnostmi. Kartico Nama Diners bo mogoče dobiti na vseh blagajnah poslovalnic Name in na sedežu Dinersa, letna članarina pa bo tri tisoč tolarjev.

Nama naj bi z novo kartico razširila krog svojih kupcev, Diners International pa pokril tržno nišo. Diners International sicer partnersko sodeluje že z bankama Creditanstalt in SIB, z WTC-jem ter Merkurjem in Delom, kjer je prav tako mogoče dobiti kartico Diners. S partnerstvom z Namo pa naj bi partnerski krog zaključili.

Ta hip pri nas eno od kratic Diners uporablja že 35 tisoč imetnikov, v prihodnjih letih pa naj bi se njihovo število povečalo na 60 do 70 tisoč. • **U. P.**

Na prvo soglasje čaka še 17 podjetij

Kranj, 4. septembra - Na lastninjenje čaka še 61 podjetij, od tega na prvo soglasje agencije za privatizacijo 17. Kljub temu večina podjetij ne bo avtonomno končala lastninjenja, temveč bodo prešla na razvojno družbo. To pomeni, da jim bodo lastnike poiskali v skladu z zakonom o koncu lastninjenja. Nekaj podjetij pa bo šlo tudi v stečaj ali likvidacijo. Slovenska razvojna družba pa bo postala lastnica tudi 22 podjetij, v katerih so se spori tako zapletli, da jih ne bo mogoče rešiti.

Na agenciji za privatizacijo pa je tudi okoli sto podjetij, ki čakajo na drugo soglasje. V večini od njih naj bi lastninjenje končali do konca leta. Če pa ga ne bodo pridobila v šestih mesecih po uveljavitvi zakona o zaključku lastninjenja, bodo tudi ta podjetja pristala na razvojni družbi. To naj bi bi spodbudilo podjetja, da ne bodo zavlačevala z zahtevki za izdajo drugega soglasja in vpisom v sodni register.

MEŠETAR

Kmetje največ kupujejo Universale in Zetorje

Če sodimo po podatkih o novo registriranih traktorjih letošnjem prvem polletju, potem je očitno, da so za kme najboljši in hkrati cenovni najsprejemljivejši traktorji Univers in Zetor. V prvih šestih mesecih je bilo po podatkih ministrstva notranje zadeve v Sloveniji na novo registriranih 553 traktorje od tega kar 139 ali četrtina traktorjev znamke Universal in 1 traktorjev češkega izdelovalca Zetor. Na tretjem mestu so p številu traktorji Same D-F-Group (Same, Lamborghini Huerlimann), skupno je bilo novo registriranih 76, na čertre mestu je New Holland (49), na petem Massey Ferguson (43), šestem IMT (37), na sedmem Carraro Antonio (15), na osme Landini (12), na devetem Agromehanika (11) - in tako dalje. Ve kot tretjina novo registriranih traktorjev sodi po moči v razred o 45 do 55 kilowatov (61 do 75 konjskih moči).

Dopolnili uredbo o denarnih podporah

Slovenska vlada je na seji prejšnji četrtek dopolnila uredbo uvedbi finančnih intervencij za ohranjanje in razvoj kmetijstv ter proizvodnjo hrane v prvih devetih mesecih leta 1997. uredbo je opravila nekatere nujne uskladitve, ki jih terja trenutne razmere v kmetijstvu. Uvedla je izvozno nadomesti (30 tolarjev za liter) za neustekleničeno vino. Nadomestilo potrebno zaradi zmanjšane prodaje vina na domačem trgu povečanih zalog, pričakovati pa je tudi obilno trgatev grozd letošnje letine. Vlada je v uredbo vnesla še nekatere dopolnitv ki pa so zgolj redakcijskega značaja.

Registrirane prodajalne zaščitnih sredstev

Po zakonu o zdravstvenem varstvu rastlin morajo biti v trgovine, ki se ukvarjajo s trgovanjem fitofarmacevtsk sredstev, vpisane v register pri ministrstvu za kmetijstv gozdarstvo in prehrano. V registru je za zdaj okoli 3 prodajaln, od tega jih je precej tudi z Gorenjskega. V Kran so za prodajo registrirani Semenarna Ljubljana, M-KŽK Kran Floris, d.o.o., Korotan d.o.o. in KGZ Sloga Kranj, v Škofji Lo Semenarna Ljubljana in KGZ Škofja Loka, v Tržiču KGZ Tr s prodajalno v Križah, na območju Kamnika Grunt, d.o.o., KG Kamnik in KGZ Komenda (s prodajalno v Komendi), na Bled Humko Bled in samostojni podjetnik Rado Potočnik (Trgovin Štof), v Cerkljah in v Šenčurju KZ Cerklje, na širšem območ Domžal KZ Domžale, Rhododendron center, d.o.o., Arbo etum Volčji potok in Maia, d.o.o., na Jesenicah Magnet d.o.o., s prodajalno na Blejski Dobravi, v Kranjski Gori KG Sava Lesce, v Medvodah in v Vodicah KZ Medvode, v Nakle KZ Naklo, Merkur in Živila ter na območju Radovljice KG Sava Lesce in Domačija Globoko.

Slovenska kakovost

Spet predstavitev kakovostnih izdelkov

Kranj, 4. septembra - Od torka do petka prihodnji teden bo v Kranju v okviru obrtnega sejma in prvega sejma Stanovanje že sedma predstavitev strokovne specializirane razstave Slovenski proizvod - Slovenska kakovost. Z njo so organizatorji pred sedmimi leti želeli poudariti, da je domača proizvodnja tista, ki bo ohranila tudi delovna mesta. Po vzorcu Avstrije, Nemčij ZDA so tako pripravili pode jevanje znakov Slovenska k kovost. Na sedmi predstavit bo prihodnji teden več kot podjetij podaljšalo veljavno že pridobljenih znakov SQ okrog 20 pa je nanovo prija jenih. • **A. Ž.**

PEUGEOT
AVTOHIŠA KAVČIČ
UGODNO: P 106 od 1.380.000,00 SIT
NOVO: P 306 BREAK IN PARTNER
NA ZALOGI: P 406 BREAK IN TOVORNA VOZILA BOXER
NUDIMO KOMPLETNO SERVISIRANJE
MILJE 45 PRI KRANJU, tel.,fax: 064/431-142

SUPER PUNCE 090 44 38
MACARENA
24 UR
ODZIVNIK
ZGODBE LJUBEZNI 090 75 05

VEDEŽEVANJE ATLANTIDA 090 44 69
PRIZNANE VEDEŽI VALKI TANJA IN MARICA

NUMEROLOGIJA
ASTROLOGIJA
VEDEŽEVANJE
IZ KART, HOROSKOP.
090 43 62

VOZNIKI POZOR! Počasi se bliža zima, zato priporočamo PROTIKOROZIJSKO ZAŠČITO vozil s kanadskim oljem KROWN, ki ga ne prepovedujejo proizvajalci vozil, saj ne poškoduje originalnih zaščit, obenem pa ohranja vozila varna. Zaščito opravimo v dobri uri.
Naročila in informacije: TRI KRONE, d.o.o., Godešič 53, Šk. Loka, tel.: 064/631-497, Jakšič center, Ljubljana 061/274-475, AS Srebotnik, Šentjanž pri Dravogradu 0602/85-355.
V septembru s prinesenim oglasom priznamo 10 % POPUSTA.

JANUS TRADE
PRODAJA - MENJAVA - ODKUP
MOTOROLA, NOKIA, PHILIPS, Panasonic, SAGEM, NEC, SONY, ERICSSON, SIEMENS, DANCALL
GSM: 041/619 217
NMT: 0609/612 354
http: //www.janustrade.si/
tel: 064/22 23 24, 064/86 06 24

Bled
ŠOLA ZA TUJE JEZIKE
ENGLISH, DEUTSCH, ITALIANO, FRANÇAIS
Kajuhova 11, 4260 Bled, tel./fax:064/741 780
Vpisuje v tečaje: angleškega, nemškega, italijanskega, francoskega in španskega jezika
Vsak dan od 9. do 16. ure.
Inf. in prijave na: tel./fax:741-780

astrologija, vedeževanje RIPO d.o.
SONCE 090 117 SIT/min 45 22

PREROK
Vse, kar želite izvedeti o sebi i svoji prihodnos
Zaupajte najboljši
Možnost osebnega obis
090/41-2
090/42-3

AVTO KADIVEC, Šenčur 064/411-573
HYUNDAI PRESENEČA V SEPTEMBRU
KUPIŠ LANTRO - DOBIŠ ŠE GORSKO KOLO
accent MODEL '97 1000 DEM POPUSTA
NOVO MODEL '98 v PRODAJI
HYUNDAI-jev KREDIT T+5 %
STARO ZA NOVO

SUPER PONUDBA RABLJENIH VOZIL
Tel.: 064/411-860 non-stop

HY ACCENT 1.5	l. 96	16.900
HY LANTRA	l. 92	11.200
CITROEN AX	l. 88	3.900
CITROEN AX	l. 92	7.500
FORD FIESTA 1.3	l. 93	10.500
FORD ESCORT 1.3	l. 88	6.500
GOLF JX	l. 89	7.500
GOLF JGL DS	l. 84	3.500
R-19 TS	l. 89	7.800
R-9 GTL	l. 89	4.900
SUBARU JUSTY	l. 86	2.900
SUBARU JUSTY	l. 88	4.900
SUBARU LEGACY	l. 93	13.800
LADA NIVA	l. 92	4.900

HITRE SERVISNE, KLEPARSKE IN LIČARSKE STORITVE

LIBRO
EVERYONE'S A WINNER
"ROTRING"
tabla za tehnično risanje, A4
namesto ATS 449,90 samo
ATS 319,90 bruto
(ATS 266,60 neto)
Trgovine
LIBRO BOROVLJE
5 x Celovec Velikovec Wolfsberg

SLIKOPLESKARSTVO
Cesta talcev 14, 4000 Kranj, tel.:064 325 973
Dušan Ferlan s.p.
• SLIKOPLESKARSTVO • PLESKANJE NAPUŠČEV, FASAD IN ŽLEBOV • MOŽNA IZPOSOJA

ISKRA PRINS
PARTIZANSKA 7 (SMER PREŠERNOV GA EKONOMSKA ŠOLA)
KRANJ
Tel. (064) 360-020
PON - PET 8.00 - 16.0
SOBOTA 8.30 - 12.3
• SERVIS
• TRGOVINA
• INŽENIRING
TV, RADIO, VIDEO, BELA TEHNIKA, GOSPODINJSKI APARATI, SESALNIKI, BRIVNIKI, EL. ROČNO ORODJE, TELEFONIJA, ALARMI, VARILNA TEHNIKA

VREME

Jutri bo po napovedih vremenoslovcev večinoma sončno, možne pa so posamezne kratkotrajne plohe. V soboto in nedeljo bo dopoldne jasno, popoldne pa so možne pooblačitve s padavinami predvsem v gorskem svetu.

LUNINE SPREMEMBE

Ker je v torek mlaj nastopil ob 1.52, naj bi bilo po Herschlovem vremenskem ključu vreme lepo.

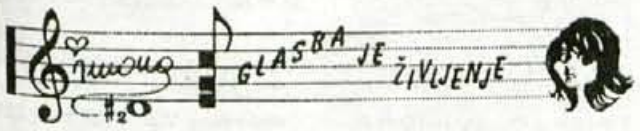

DR. DRAŠKO VESELINOVIČ - FINANČNIK O GLASBI

Denar je z glasbo nedvomno povezan, saj o tem govorijo celo reki: Malo denarja, malo muzike. Žvenket denarja je najlepša muzika na svetu... Zanimalo me je, kakšen pogled na glasbo in denar ima eden najbolj priznanih slovenskih finančnikov, ***generalni direktor Ljubljanske borze dr. Draško Veselinovič.***

Na vprašanje, kako bi komentiral pregovor Kdor poje zlo ne misli, je ustrelil: "Verjetno ne veste, da sem pred kratkim izdal zbirko svojih aforizmov, med katerimi bi izpostavil tegale:
Kdor poje, ne misli slabo,
razen, če je že pesem slaba."
"Ali je žvenket denarja najlepša muzika na svetu?"
Veselinovič: *"Absolutno ne, saj je na svetu dosti lepše glasbe vseh zvrsti. Žvenket denarja je lahko zelo slaba glasba."*
Poleg pregovorov pa denar mnogokrat srečujemo tudi v glasbi - pa ne le takrat, ko kupujemo vstopnice za glasbeno prireditev. Denar opevajo slovenske narodne: Se, še en krajcarček mam. On ima tolarje, jaz mam pa varžete, opevajo ga svetovne glasbene zvezde - Abba: Money, money, domače zvezde Pepel in kri - Pesme za dinar...
Rek trdi, da denar ni vse. Se strinjam, čeprav pravijo, da je ta rek tolažba tistih, ki denarja nimajo.
Čimveč glasbe in denarja vam želim!

Poslušalci oddaje Glasba je življenje ustvarjajo slogan za naravno mineralno vodo EDINA.

Preljuba EDINA,
si dobra svežina,
v globini 600 metrov stanuješ,
nas z dobro vodo osvežuješ.
Slavica Zbičajnik

LESTVICA RADIA KRANJ z Lattello

ureja: IGOR ŠTEFANČIČ **PETEK, 5. 9. 1997, ob 18.30**

Domača:
1. GIMME 5: TI
2. VILI RESNIK: KO VRBE JOKAJO
3. FARAONI: KAR JE RES, JE RES
4. AVIA BAND: KO BI JI MISLI BRAL
5. KINGSTON: MENE LUNA NOSI
6. TURBO: SILENT SCREAM
7. ALENKA GODEC: KONCA NI
8. FINAL: VETER SI

Tuja:
1. KELLY FAMILLY: WHEN THE BOYS COME...
2. ALEXIA: UH LALALA
3. TIC TAC TOE: MR. WICHTIG
4. BACKSTREET BOYS: EVERYBODY
5. COOLIO: C U WHEN U GET THERE
6. GARCIA: BAMBOLEO
7. WILL SMITH: MEN IN BLACK
8. PARADISIO: BAILANDO

Lattella

RADIO KRANJ 91,3 FM STEREO

KUPON ŠTEVILKA 43

DOMAČO ŠT.:

TUJO ŠT.:

MOJ NASLOV:

Trideset je pa že fest v letih

... ali pa tudi ne. Kakor vzameš. Če dandanes poslušate Faraone in si sem pa tja pribeležite kakšen njihov uspeh, le-ti nabirajo se kot gobe po dežju... Ja potem je 30 saj za polovico manjše. Kakorkoli že, prav veseli me, da se spoznate tudi na skupine, ki so v slovenskem glasbenem prostoru naredile tooooooooooliko, že takrat v tistih davnih šestdesetih in naprej do današnjih devedesetih. Fantje so res napravili pravo fešto, to ve povedati vsak Primorec, meni je povedal Marko, in škoda da vas ali pa nas ni bilo tam. S svetlimi izjemami seveda, kot je recimo Mateja, ki je v Sansimonu pri Izoli bila in kot je napisala je bilo noro in super. Saj, če bi človek obrnil kolo časa za kak mesec nazaj... Še kaj drugega bi spremenil, a ne. Recimo pojedel tisto kep'co sladoleda manj, pa nebi bilo bolečega želodca. Hja... Mi bomo žrebali, ne za nazaj, ne za naprej, ampak kar za zdej. Nagrado tokrat prejme **Monika Poljak, Trstenik 38, 4204 Golnik**. Čestitam a ne in ko bodo imeli Faraoni 30 let en mesec, pa potem vsak naslednji teden, spet kaj piši, pa bo. Torej najprej dopis, pol pa le po nagrado.

TOP 3
1. Kdo drug kot Kellyi
2. Zovem te ja - Danijela
3. Bravo 18

NOVOSTI

Samo ne sportske. Scooter "Age of heart", Mr. president "Night Club", Biohazard "No Holds Barred" - Live in Europe, Bravo 18 (kokr kompilacija) Sepultura "Blood Rooted" - čez eno udo živega in raritetnega materiala. **Ena najboljših plošč, ki jih trenutno dobite v Aligatorju je zagotovo ta nova od Wyclef Jeana "Carnival" z znamenitim komadom - La ka la ka laka...** Na lagerju je tudi tanova od Oliverja Dragojeviča in tudi njegovega naslednika, ki je stoodstotno Peter Grašo. Še hot News - Bridge to Babylon od Rollingov pride ven konec septembra. Torej počakat. Še vstopnice: Kraljica Slovenije za kraljico sveta 97 - 6. 9., Zlato polje Kranj - 1800, Oliver Dragojevič - 19.9., Križanke - 2500, Dead Moon, 17.9. Festivalna Ljubljana - 1400, glih tako The Walkabouts, 9.10. - 2450, The Business, 25. 9. KUD France Prešeren, 1450, Novi Rock 13. 9. Križanke 1100.

IN ŠE NAGRADNO VPRAŠANJE ŠT. 272:

A veste kaj. Kaj zaena lepotica je v soboto, 6. 9. zmagala na izboru "Kraljica Slovenije za Kraljico sveta". Glejte v soboto po osmi televizijo in sicer 1. program TV Slovenija, pa boste izvedeli vse. Lahko pa tudi vprašate koga, če sami niste gledali. Ne bomo preverjali, nimamo namreč cajta za take štose. Dopisnice pošljite na Gorenjski glas, do srede, 10. septembra, seveda, pripis "Jodlgator". Tokist. Sedajle se poslavljam in odhajam na morje pošlatati, če je voda tudi v septembru še mokra. Čav...

kozmetika ana
Ana Mali, Lelence 4a, Golnik
Tel. št.: 064/461-369
KOZMETIČNA NEGA, PEDIKURA, SOLARIJ

DOVŽAN d.o.o.
Podljubelj 272, TRŽIČ
tel./fax:064/59-220
Trgovina z avtodeli, vulkanizerstvo
VSE ZA VAŠ AVTO
DELI ZA JAPONSKA IN OSTALA VOZILA

"Nedeljski klepet ob kavi"

Pojutrišnjem, v nedeljo, 7. septembra, ob 9. uri dopoldne bo spet na sporedu Radia Kranj "Nedeljski klepet ob kavi", ki ga pripravlja in vodi Jana Debeljak.

RADIO KRANJ 91,3 FM STEREO

Gostja oddaje bo **Marija Kolar,** profesorica glasbe v Glasbeni šoli Radovljica.

Njena misel: *"Rada imam otroke, glasbo in ljudi. Iskra življenja so otroci."*

Loka TRGOVINSKO PODJETJE d.d. ŠKOFJA LOKA

LOKA KAVA - ZDRAMI IN PREMAMI

Kupon:

Predlagam gosta v oddaji "Nedeljski klepet ob kavi"

.....

Moje ime in naslov: .....

RADIO SALOMON

ZA GORENJKE IN GORENJCE: 24 UR DOBRE GLASBE!!!

od 8. 9. 1997 do 13. 9. 1997

LESTVICA NAJPOPASTIH 15

1. WILL SMITH - MAN IN BLACK
2. KINGSTON - MENE LUNA NOSI
3. BACKSTREET BOYS - EVERYBODY (BACKSTREET'S BACK)
4. MEREDITH BROOKS - BITCH
5. BOYZONE - PICTURE OF YOU
6. CHILLI - TIC TIC TAC
7. ROSANA - EL TALISMAN
8. LUCIJA Ž. .- LE KDO ODGOVORE POZNA
9. C.I.T.A. - BABE
10. C-BLOCK - SUMMERTIME
11. NEW/TUBTHUNTING - CHUMBAWAMBA
12. RICKY MARTIN - MARIA
13. NEW/NOTORIOUS B.I.G. - NO MONEY NO PROBLEMS
14. GIMME 5 - TI
15. PETER ANDRE - ALL ABOUT US

LESTVICA NAJGIBLJIVEJŠIH 30

1. RAMIREZ - CHUPA CHUPA
2. DJ ANDY - BASE
3. PARADISIO - BAILANDO
4. BROOKLYN BOONCE - TAKE A RIDE
5. STRIKING MAN - DA LOWER YOU GO
6. 2 COLORS - LA NOCHE
7. KLUBBHEADS - DISCO SHOPPING
8. U.S.U.R.A. - OPEN YOUR MIND '97
9. OBJECT ONE - TYPEWRITTER
10. NEW/PLASTIC NOISE - LOS NINOS DEL PARQUE
11. DJ DADO - COMING BACK
12. WHIGFIELD - BABY BOY
13. NEW/SOUD ATTACK - PREPOZNO JE
14. SHARADA HOUSE GANG - GIPSY BOY
15. J. GRACE - I WILL CHANGE ALL MY LIFE
16. NEW/SPACE FROG - I FEEL UR PAIN
17. NEW/RAINBOX - GETTING CLOSER
18. MZ HEKTOR - YUHICA
19. NEW/DJ QUICKSILVER - SYMPHONICA
20. PORN KINGS - AMOUR
21. NEW/FINAL - VSE JE ZDAJ ZAMAN
22. SASH feat. RODRIGEZ - ECUADOR
23. NEW/GIGI D'AGOSTINO - MUSIC
24. PLANET HOUSE - PLASTIC DREAMS '97
25. POWER DANCERS - VZEL SI MI VSE (remix)
26. 2 ELVISSA - OH LA LA LA
27. TOSS AND TURN - FLEXXIBLE
28. JAM AND DEEP - THE NO. 1 JAM
29. DA HOOL - MEET ME AT THE LOVE PARADE
30. LAGUNA - DO IT EASY

TRŽIŠKI HIT - povratek pozabljenih

Lestvica zimzelenih melodij,
vsak drugi ponedeljek ob 17.35 na 88,9 in 95,0 MHz

1. Sreča na vrvici - MARJETA RAMŠAK
2. Goodbye my love goodbye - DEMIS ROUSOS
3. Oh ne, Cherie - RENDEZ - VOUS
4. Ta vražji telefon - MLADI LEVI
5. Ob la di, ob la da - MARMELADE
6. 1,2,3 - CATHERINE FERRY
7. Here it comes again - THE FORTUNES
8. 30 let - OTO PEŠTNER
9. You are the reason - ENGELBERT
10. Pump pump - FREDI & FRIENDS
11. Poem for my little lady - KENNY ROGERS
12. Blue bayou - LYNN ANDERSON
13. Potrkaj trikrat - MARJANA DERŽAJ
14. The letter - THE BOX TOPS
15. Run away - HURTIN' INSIDE

Slišimo se v ponedeljek, 8. avgusta, z novo lestvico zimzelenih melodij. Glasba je že pripravljena in vam na razpolago že danes, da zanjo glasujete preko spodnjega kupona, ki ga pošljite na Radio Tržič, Balos 4, Tržič. Lepo pozdravljeni! Vesna & Dušan Pokrovitelj oddaje: EP KOMERC Bled

Nagrajenec oddaje: Jaka Dolenc, Golnik
KUPON - pozabljenih

KUPON POZABLJENIH

Glasujem za skladbi: št. in št.

Moj predlog:

Moj naslov:

RADIO TRŽIČ

GREMO V LIFE

RADIO KRANJ, 97,3

sreda, 10. septembra, ob 17. uri

Oddajo pripravlja in vodi Nataša Bešter

Živjo, živjo!
Jesen je tu, z njo pa tudi prva jesenska oddaja Gremo v Life. Želite kakšno nagrado, dobro glasbo ali pa novico o dogajanju v LIFU? Potem bodite z nami v sredo od 17. do 18. ure. Z nami bodo tudi JEANS CLUB PETRIČ IZ KRANJA, PIZZERIJA BOTANA IZ LAHOVČ IN NAŠ GORENJSKI GLAS.

KUPON

V LIFU BI RAD VIDEL:

Moj naslov:

BLUE MOON

SOBOTA, 6. SEPTEMBRA 1997

TVS 1

7.30 Vremenska panorama
7.50 Včeraj, danes, jutri
7.55 Otroški program
7.55 Radovedni Taček: Zavesa
8.10 Taborniki in skavti, 33. oddaja
8.25 Sprehodi v naravo, 16. oddaja
8.40 Zgodbe iz školjke
9.10 Srečanje tamburaških skupin Slovenije, 4. del
9.45 Tedenski izbor
9.45 Snežna reka: Saga o McGregorjevih, avstralska nanizanka
10.35 Hugo, TV igrica
11.05 Tednik
12.00 Parada plesa
13.00 Poročila
13.05 Karaoke, razvedrilna oddaja, ponovitev
14.05 Strela z jasnega, nemška nanizanka
14.55 Videostrani
15.20 Učna leta izumitelja polža, slovenski film
16.50 EP Videostrani
17.00 Obzornik
17.10 Slonica Echo, angleška poljudnoznanstvena serija
18.00 Na vrtu
18.30 Ozare
18.35 Prodaja
18.40 Hugo, TV igrica
19.10 EPP, Včeraj, Danes, Jutri
19.15 Risanka
19.25 EPP
19.30 Dnevnik, vreme
19.55 Šport
20.00 EPP
20.05 Kraljica Slovenije, prenos
21.30 Novice iz sveta razvedrila
22.05 Odmevi
22.35 Letališka steza 1, 1/4 del irske nadaljevanke

TVS 2

8.00 Euronews **11.00** Svetovno prvenstvo v veslanju: Finale, prenos iz Aiguebletteja **14.35** Tedenski izbor **14.35** Čutiš, kako plešem, ameriški film, 1986 **16.10** Pacifik drive, avstralska nadaljevanka **16.35** Pomp, ponovitev **17.35** Pacific drive, avstralska nadaljevanka **18.00** Zlata šestdeseta slovenske popevke, nostalgija z Bertijem Rodoškom **19.00** Lozana: SP v gimnastiki, orodja, m in ž, prenos **20.10** Nogomet: Kvalifikacije za SP 1998, Slovenija - Grčija, prenos **22.05** SP v gimnastiki: Orodja, m in ž, posnetk iz Lozane **23.05** New York: Tenis Grand Slam, finale ž, vklop **0.05** V vrtincu **0.35** Sobotna noč; Koncert: Faraoni

KANAL A

8.00 Video strani **10.00** Kaličopko, otroška oddaja **11.00** Navihančki, risana serija **11.25** Kapitan Planet, risana serija **11.50** Najstniki proti vesoljcem, nanizanka **12.15** Sobotna matineja: Gola bomba, ponovitev filma **13.50** Vitez za volanom, nanizanka **14.40** Daktari, nanizanka **15.35** Charles je glavni, ponovitev **16.00** Alf **16.30** Mupet show: Wally Boag, lutkovna serija **17.00** Disney predstavlja: Aladin, risana serija; Račje zgodbe **17.50** Miza za pet, ameriška nadaljevanka **18.40** Atlantis, glasbena oddaja **19.25** Dva neumna psa, risana serija **20.00** Sobotni večerni film: Vitezi rulete, ameriški barvni film; Terence Hill, Bud Spencer **22.05** Roka pravice, nanizanka **22.30** Beg iz Kašmira, film **0.30** Ulica ljubezni, erotična nanizanka **1.00** Fantazije, erotični film 2.20Videostrani

POP TV

6.00 Videostrani **8.00** Mrčeski, risana serija **8.30** Munkci, risana serija **9.00** Mož pajek, risana serija **9.30** Peter Pan, risana serija **10.00** Morska deklica, mladinska serija 10.30 Pover Rangers, ameriška mladinska nanizanka **11.00** Proti vetru, nemška nadaljevanka 12.00 Smrtonosni mikrobi, ponovitev ameriške nanizanke **13.00** Formula 1, trening **14.00** Beverly Hills 90210, ponovitev **15.00** Melrose Place, ponovitev **16.00** Highlander, ameriška nanizanka **17.00** Robocop, 10. del ameriške akcijske nanizanke **17.45** Herkul, 21. del ameriške nanizanke **18.30** Xena, 21. del ameriške nanizanke **19.20** Vreme **19.30** 24 ur **20.00** Filmski hiti: Rain man, ameriški film; Dustin Hoffman, Tom Cruise **22.15** Odpadnik, 26. del ameriške akcijske nanizanke **23.00** Brimstone in Treacle, angleški barvni film; Sting **0.30** Playboy: Pozno ponoči, 13. del erotične serije **1.00** Playboy special **2.00** 24 ur, ponovitev

TV 3

8.00 TV prodaja 8.15 TV shop **8.30** Video kolaž **13.00** TV prodaja **13.30** Video kolaž **14.45** TV prodaja **15.00** TV razglednica **16.00** Utrinek **16.30** Tečaj francoščine, ponovitev 12. dela **17.00** Videoboom 40, glasbena oddaja **18.00** Tropska vročica, ponovitev **19.00** Utrinek **19.30** Burleska **20.00** Tropska vročica, nadaljevanka **21.00** Poštena igra (Fair Play), film **22.30** TV prodaja **23.00** TV SHOP

HTV 1

9.25 TV koledar **9.35** Poročila **9.40** Otroški program **11.30** Afrika, dokumentarna serija**12.00** Dnevnik **12.25** Skrita kamera, ponovitev **12.45** »To trapasto življenje, ponovitev ameriške nadaljevanke **13.40** Skrivnost planine zakladov, ameriški barvni film **15.30** Otroški film, ponovitev **16.00** Turbo Limatch show **16.30** To je Amerika, dokumentarna serija **17.00** Z jadri okoli sveta, ponovitev potopisne serije **17.30** Poročila **17.35** Čista resnica, ponovitev **18.10** Masada, ponovitev angleške nadaljevanke **19.03** Na začetku je bila beseda **19.10** Hrvaška spominska knjiga **19.30** Dnevnik **20.20** Wall Street, ameriški barvni film; Charlie Sheen, Michael Douglas, Martin Sheen, Sean Young **22.25** Opazovalnica **22.45** Svet zabave **23.15** Polnočna premiera: Izvirni greh, angleška mini serija

HTV 2

12.15 TV koledar **12.25** Obalna straža, ponovitev **15.25** Acapulco s telesom in dušo, ponovitev **17.15** Madson, angleška nanizanka **18.00** Divje nebo, dokumentarna serija **19.00** Nogomet: Kvalifikacije za SP: Hrvaška - BiH **22.35** Ograje našega mesta, ameriška nanizanka **23.20** Neum: Etnofest '97, posnetek 1. večera

AVSTRIJA 1

6.00 Otroški program **11.45** Harry in Hendeerrsoonovi **12.05** Vse je OK, Corky **12.55** Šport: Formula 1, dirka za VN Italije **14.10** Princ z Bel - Aira **14.30** Kirk **14.55** Lois in Clark: Nove Supermanove dogodivščine: Kriptonci **15.45** Beverly Hills, 90210 **16.30** Melrose Place **17.15** Savannah**18.45** Nick Knatterton, risanka **19.00** Šport: Nogomet, kvalifikacije za SP: Avstrija - Švedska, prenos **22.35** Obličje smrti, ameriški triler **0.05** Cold Heart - najboljši policaj iz L.A., ameriška kriminalka **1.35** Proti vsaki možnosti, ponovitev ameriške kriminalke **3.30** Vse je O.K., Corky, ponovitev **4.15** Savannah, ponovitev

AVSTRIJA 2

6.10 Videostrani **7.00** Vreme **9.00** Čas v sliki **9.05** Lonček na poti, kuharski magazin **9.30** Don Carlos, avstrijska filmska ekranizacija **11.05** Tigrova šapa, angleški pustolovski film **12.50** Živali našega sveta: Na kmetiji, dokumentarna oddaja **13.00** Čas v sliki **13.10** Moški v nevarnih letih, nemška komedija **14.35** Moja teta, tvoja teta, avstrijska komedija **16.10** Cirquele de Solejl **16.30** Alpe - Donava - Jadran **17.00** Čas v sliki **17.05** Ozri se po deželi **17.53** Svetovne religije **18.00** Milijonsko kolo **18.25** Konflikti **19.00** Avstrija danes **19.25** Money Maker **19.30** Čas v sliki/kultura **19.53** Vreme **19.55** Money Maker 20.02 Pogledi od strani **20.15** Nevihta v maju, nemško-avstrijska filmska ekranizacija **21.45** Čas v sliki **21.50** Ljubezenske zgodbe in poročne zadeve **22.20** Tosca na trampolinu, režiser, komedijant, tenorist, plesalec Oto Schenk predstavlja operno katastrofo **23.00** Prijateljstvo, Hans Peter Heinzl bere svoj zadnji program **23.45** Čas v sliki **23.45** Izdana ljubezen, 4/6 del italijansko-ameriške TV drame **1.10** Pogledi od strani **1.15** Mednarodna video nagrada

TELE-TV KRANJ

... Videostrani **18.45** Test slika **18.55** TV napovednik **19.00** TV kažipot **19.02** EPP blok 1 **19.07** Glasbeni top spot **19.10** Evropsko prvenstvo v Castingu - Bled 97 **19.30** Iz arhiva: Utrip Kranja **19.59** Danes na vidostraneh **20.00** TV kažipot **20.02** EPP blok 2 **20.07** Glasbeni top spot **20.10** Poročila Gorenjske 560, ponovitev **20.25** Glasbeni videospot **20.30** Gorenjska - vodnik, knjiga avtorja Matjaža Chvatala **21.20** Glasbeni spoti **21.30** Iz sveta glasbe: ELio Pisak - Alpe Adria **22.05** EPP blok - 3 **22.10** Kamera presenečenja: 93. oddaja: Pri Mihovc v Pirničah **22.30** Kolovat domačih viž: Primorski fantje **23.10** Videoboom 40 (slovenska video lestvica zabavne glasbe) - 150. oddaja **00.10** Z vami smo bili... nasvidenje **00.11** Odpovedni spot programa Gorenjske televizije TELE-TV **00.12** Vkljkjučujemo: Nočni zabavni erotični program: Erotični film **1.42** Videostrani

LOKA TV

10.00 Napovednik **10.01** Varna pot v šolo **10.10** Too much - kontaktna mladinska oddaja. Teen talk, duhovi, kino, Napoleoni, štopanje, mrzla umazana Sora, glasba, šprot. Pokličite, sodelujte in se zabavajte v družbi mladih voditeljev, saj Eva, Sandra in Rok pričakujejo vaše sodelovanje.

TV ŽELEZNIKI

19.00 Aktualno **20.00** Antonov obzornik **20.20** Serijski film

ATM TV KR. GORA

... Videostrani **18.08** Test **18.15** Napovednik **18.16** EPP blok **18.20** Okarina etno festival Bled, 3. del **18.45** Risanka **19.15** Videostrani **20.00** Lepo je biti muzikant "avia bend", ponovitev **20.37** Satelitski program Deutsche Welle **22.00** Videostrani

TV ŠIŠKA

... Videostrani **19.50** Napoved sporeda **20.00** Telemarket **20.50** Popolno zdravje, zdravljenje z alternativno medicino - ponovitev **22.00** OSHO - otrok nove dobe - ponovitev **22.30** Telemarket **22.40** Napoved sporeda za nedeljo **22.45** Videostrani

IMPULZ KAMNIK

10.00 Video strani **19.00** TV prodaja **19.05** Otroški program, ponovitev; Zajček Jaka **18.30** Kronika, ponovitve **20.00** Top spot **20.05** Glasbeni mix **20.30** Video boom 40 **21.30**Film **23.00** Top spot **23.05** Videostrani

RA KRANJ

5.30 Začetek programa, uvodna napoved 5.50 EPP **6.50** EPP **7.00** Radio Slovenija - Druga jutranja kronika **7.40** Pregled dnevnega tiska **7.50** EPP **8.20** Oziramo se **8.25** Hov, ne znam domov **8.30** Čestitka presenečenja **8.50** EPP **9.00** Gorenjska včeraj, danes **9.50** EPP **10.00** Gost v studiu - Cerkljanski župan Franc Čebulj **10.50** EPP **11.00** Napovednik **11.20** Novinarski prispevek **11.50** EPP **12.00** Brezplačni mali oglasi **12.30** Osmrtnice, zahvale **12.50** EPP **13.00** Pesem tedna **13.50** EPP **14.00** Gorenjska danes **14.50** EPP **15.00** Napovednik **15.25** EPP **15.30** Dogodki in odmevi RS **16.00** EPP **16.20** Izbor pesmi tedna **16.50** EPP **17.00** Napovednik **17.20** Verska oddaja - Srečanje mladih v Parizu **17.50** EPP **18.00** Gorenjska danes, jutri **18.20** Novinarski prispevek **18.50** EPP **19.30** Večerni program: Glasba po izboru Mateje Zveršen **24.00** Zaključek programa Radia Kranj

R TRŽIČ

Oddajamo od 13:30 do 19:00 na UKV stereo na 88,9 in 95.0 Mhz.
Program iz studia bo stekel ob **13:30. Takoj na začetku programa bo stekel pogovor z Magdaleno. Ob 14:30** se bo začela oddaja **Ta dobr'h deset radia Tržič**, uro kasneje bomo spremljali in komentirali, ob **15:50** pa se razgovorili o akciji **Najbolj odštekana fotka poletja 97. Obvestilom** ob **16:10** bodo sledile glasbene čestitke, prenos oddaje **Deutsche Welle poroča** pa bo na sporedu ob **16:30.** Svoj **brezplačni mali oglas** boste oddali od **17:30** do **18:00,** oddajo je omogočila firma Pia nepremičnine iz Kranja. Sobotni progrma bomo končali s prijetno **Pravljico izpod peresa Zlate Volarič** ob **18:40.** Tudi **horoskopa,** ki ga pripravljajo v studiu Zelda 8, nismo pozabili.

R TRIGLAV

5.30 Dobro jutro z Lijano Trontelj **6.00** Razmere na cestah **6.45** Vreme (Robert Bohinc) **7.00** Druga jutranja kronika **7.30** Halo, porodnišnici **8.00** Kronika (OKC Kranj) - zadnjih 24 ur **8.30** Telegraf **10.30** Novice **11.15** Duhovni razgledi **12.00** BBC - novice, vreme, osmrtnice **12.15** Rolkarji tekmujejo v Lomu **13.00** Glasba je življenje (Simona Vodopivec) **14.00** Popevka tedna **14.30** Popoldanski telegraf **15.30** Dogodki in odmevi **16.15** Obvestila, osmrtnice **16.30** Novice **17.00** Moja je lepša kot tvoja **18.00** Nostalgija **18.30** Pogled v jutrišnji dan **18.55** Jutri na Radiu Triglav **19.15** Voščila **19.30** Zaključek programa

R SORA

5.30 Prva jutranja kronika RA Slovenija **5.40** Napoved programa - servisne informacije **6.10** Naš jutranji gost **6.20** Noč ima svojo moč **6.40** Naš zgodovinski spomin **7.00** Druga jutranja kronika **8.30** Ponovitev jutranjega pozdrava **9.30** Glasbo izbirate poslušalci **10.00** Servisne informacije **12.00** BBC - novice **12.30** Glasbena zmešnjava **13.45** Osmrtnice **14.30** Brezplačni mali oglasi **15.00** Dogodki danes - jutri **15.30** RA Slovenija **17.00** Sobotno razvedrilno popoldne **19.30** Nočni glasbeni program RA Sora

R RGL

KRIM: 100,2 MHz - ŠANCE: 99,5 MHz - LJUBLJANA: 105,1 MHz
6.30 do 8.00 Jutranji servisni progam **6.40** Prevoznost cest **7.00** Da današnji dan **7.35** Vreme **7.45** Vic dneva **7.55** Danes v dnevniku **8.00 - 11.00** Dobro jutro Slovenija **11.00 - 12.00** Dober tek, Slovenija **12.00 - 13.30** Na slovenskih vinskih cesah **14.05** Pasji radio **14.50** Notranjsko kraški mozaik **15.30** Dogodki in odmevi RaŠ **16.20** Spoznajmo se **17.00** Vic dneva **17.15** Novice **18.25** Glasbene želje **19.00** Rick Dees **22.00** Nočni program RGL

R OGNJIŠČE

5.00 Jutranji program **6.40** Duhovna misel, svetnik dneva **7.30** Poročila **8.00** Božje poti na Slovenskem oz. Jaz pa pojdem **8.30** Dop. inf. oddaja **9.00** Sobotna iskrica - otroška oddaja **11.10** Za življenje, za danes in jutri: 1. sobota BESEDE MIČEJO, ZGLEDI VLEČEJO, 2. sobota ODDAJA ZA ZAROČENCE IN ZAKONCE, 3. sobota ODDAJA O ZASVOJENOSTI, 4. sobota DRUŽINSKI CENTER BETANIJ **12.00** Zvonjenje **13.00** Naši poslušalci čestitajo in pozdravljajo **15.00** Popoldanska informativna oddaja **16.05** Mali oglasi **17.15** Naš gost **18.30** Večerna informativna oddaja **19.00** Slovenci po svetu in domovini **20.15** Radio Vatikan **20.35** Molitev in duhovni nagovor pred nedeljo **21.15** Glas miru oz. Naši svetniški kandidati **22.00** Poročila **22.30** Nočni glasbeni program

POP TV, 11.00

PRENOS POGREBA PRINCESE DIANE

Smrt britanske princese Diane je prizadela milijone ljudi po vsem svetu. POP TV bo prenašal pogrebne slovesnosti, ki se bodo začele nekaj po 11. uri, ko bodo krsto z Dianinimi posmrtnimi ostanki prepeljali v Westminster Abbey. Mali zadušnici bo sledila minuta molka, ko se bo spominu na Diano poklonila vsa Velika Britanija. Krsto bodo nato v pogrebnem sprevodu odpeljali po Londonu, nato pa v Althorp, kjer je dom družine Spencer in kjer bodo princeso Diano pokopali v družinskem krogu. Prenos pogrebnih slovesnosti bo komentiral Brane Kastelic, dolgoletni novinar BBC in dopisnik POP TV iz Londona. Kastelic je dober poznavalec britanske kraljeve družine in razmer na britanskem dvoru. Po zaključku prenosa pogrebnih slovesnosti bo na sporedu Charles in Diana, tako da bo sobotni spored POP TV nekoliko spremenjen.

KINO

CENTER amer. pust. spekt. IZGUBLJENI SVET: JURSKI PARK ob 16., 18.30 in 21. uri **STORŽIČ** amer. ris. LEVJI KRALJ ob 16. uri, amer. psih. thrill. POPOLNA OBLAST ob 17.30 in 19.45 uri, predprem. amer. kom. MOŽJE V ČRNEM ob 22. uri **ŽELEZAR** amer. ljub. drama ZELO OSEBNO ob 18. uri, amer. psih. thrill. SEDEM ob 20.15 uri **RADOVLJICA - LINHARTOVA DVORANA** fran. kom. SMEŠNO ob 18.30 in 20.30 uri **BLED** amer. kom. OKUS PO MINNESOTI ob 18.30 in 20.30 uri **ŠKOFJA LOKA** amer. film IZGUBLJENI SVET ob 18.30 in 20.45 uri **ŽIRI** amer. akc. kom. BATMAN IN ROBIN ob 20.30 uri

NEDELJA, 7. SEPTEMBRA 1997

TVS 1

7.30 Vremenska panorama
8.40 Včeraj, danes, jutri
8.45 Ozare, ponovitev
8.50 Otroški program
8.50 Čebelica Maja, risana nanizanka 7/24
9.15 Med vetrom in vodo, nizozemska nadaljevanka 4/8
9.30 Klobuk dol pred super pilovci: Jure Petač, ponovitev
9.55 Otlica: Nedeljska maša, prenos
11.05Divja Avstralija, avstralska poljudnoznanstvena oddaja
11.30 Obzorja duha
12.00 Pomagajmo si, oddaja TV Koper - Capodistria
12.30 Nedeljska reportaža
13.00 Poročila
13.05 Ljudje in zemlja
13.55 Igre brez meja - Šentjernej v finalu, ponovitev
15.25 Nekdanji, angleški barvni film
17.00 Obzornik
17.10 Zmenki, ameriška nanizanka
17.40 Po domače
18.35 Srečno, gosi, dokumentarna oddaja
19.05 EPP, Včeraj, Danes, Jutri 19.10 Risanka
19.15 Žrebanje lota
19.25 EPP
19.30 Dnevnik, vreme
19.50 Zrcalo tedna
20.10 Kamra
21.10 Večerni gost
22.00 Odmevi, vreme
22.10 Ciklus filmov Cassavettesa: Sence, ameriški film

TVS 2

8.00 Ewronews **11.35** V vrtincu, ponovitev **12.50** Alguebelette: SP v veslanju, finale, prenos **13.45** Lozana: SP v gimnastiki, orodja, m in ž, vklop **16.00** Portret športnika **16.15** Zlata šestdeseta slovenske popevke, nostalgija z Bertijem Rodoškom **17.20** Pacifik drive, avstralska nadaljevanka **17.45** Izgubljeni svet: Vrnitev Stevena Spielberga, dokumentarna oddaja **18.05** Jakovo otroštvo, angleška humoristična nadaljevanka **19.00** Slovenski magazin **19.30** Pacifik drive, avstralska nadaljevanka **20.00** New York: Tenis grand slam, finale (ž), prenos **21.45** Šport v nedeljo **22.30** Tenis - finale (m), vklop
TV Slovenija si pridržuje pravico do spremembe programa.

KANAL A

8.00 Video strani **10.00** Kaličopko, otroška oddaja **11.00** Navihančki, risana serija **11.25** Kapitan Planet, risana serija **11.50** Super Samuraj, nanizanka **12.15** Nedeljska matineja: Vitezi rulete, filmm **14.10** Atlantis, ponovitev **15.00** Miza za pet, ponovitev **16.00** Alf, nanizanka **16.30** Muppet show: Johny Cash, lutkovna serija **17.00** Disney predstavlja: Boogedijeva nevesta, 1. del mladinskega filma **17.50** Lovec na krokodile, dokumentarna oddaja **18.40** Kung fu, nanizanka **19.30** Sam svoj mojster, nanizanka **20.00** Nedeljski večerni film: Zaljubljena princesa, ameriški barvni film **21.35** Odklop, ponovitev **22.15** Britansko prvenstvo turnih avtomobilov, posnetek iz Thruxtona **23.50** Vroča čokolada, ameriški barvni film **0.50** Videostrani

POP TV

7.30 Kje je Wally, risana serija **8.00** Dogodiščine medvedka Ruxpina,. risana serija **8.30** Zvezdne steze, risana serija **9.00** Kasper in prijatelji, risana serija **9.30** Peter Pan, risana serija **10.00** Mladi Superman, risana serija **10.30** Power rangers, ameriška mladinska nanizanka **11.00** Brez zavor z Jonasom, ponovitev **12.00** Argument **12.30** Samski stan, ameriška humoristična serija **13.00** Formula 1: Monza, direktni prenos dirke za VN Italije **16.00** Otroški zdravnik, 4.del nemške nanizanke **17.00** Smokey in razbojnik 2, ameriška komedija; Burt Reynolds, Sally Field **19.00** Športni krog **19.20** Vreme **19.30** 24 UR **20.00** Beverly Hills 90210, ameriška nadaljevanka **21.00** Melrose Place, ameriška nadaljevanka **22.00** Športna scena **23.00** Argument, ponovitev **23.30** Formula 1: Monza, ponovitev dirke za VN Italije **1.30** 24 ur, ponovitev **2.00** Videostrani

TV 3

8.00 TV prodaja **8.15** TV shop - komercialne predstavitve **10.00** TV prodaja **10.15** TV shop **12.10** Video kolaž **13.00** Avanture William Tell, risani film **14.00** TV prodaja **14.30** Tropska vročica, ponovitev **15.30** Šport - Mednarodni športni dogodki **16.00** Polet v pekel, nadaljevanka **17.00** Lepote Evrope, 4. del serije **18.00** Gremo lovit ribe **18.30** Zabavna glasba z velikim orkestrom **19.20** Utrinek **19.45** Risanke **20.00** Tropska vročica, nadaljevanka **21.00**TV razglednica, ponovitev **22.00** Nik, lovec na glave, 5. del nadaljevanke **23.00** TV prodaja **23.30** TV shop

HTV 1

8.40 TV koledar **8.50** Poročila **8.55** Otroški program **12.00** Dnevnik **12.25** Kmetijska oddaja **13.15** Folklorna oddaja **13.45** Mir in dobrota **14.20** Opera box **14.50** Izobraževalna oddaja **15.35** Oprah show **16.20** Pot v Avonlea **17.10** Risanka **17.20** Poročila **17.30** Film po romanih Danielle Steel: Ni večje ljubezni, ameriški barvni film **19.05** Loto **19.10** Hrvaška spominska knjiga **19.30** Dnevnik **20.15** Na zdravje!, ameriška humoristična nanizanka **20.45** Na težak način, ameriški barvni film; Michael J. Fox; James Woods **22.35** Opazovalnica **22.55** Dakleta z naslovnice, dokumentarni film **23.45** Poročila

HTV 2

10.20 TV koledar **10.30** Maša, prenos **13.05** Svet narave, ponovitev **13.45** Dosjeji X, ponovitev **14.30** Izvirni greh, ponovitev 1. dela angleške mini serije **17.00** Letni festival v Dubrovniku **18.00** National geographic **19.00** Popaj **19.30** Dnevnik **20.15** Zmagoslavje računalniških gurujev, dokumentarna oddaja **21.00** Miss Evrope, posnetek iz Kijeva **22.40** Družina za umret **23.25** Berlin Jeruzalem, izraelsko-nemški barvni film

AVSTRIJA 1

6.00 Parker Lewis, ameriška mladinska serija **6.25** Otroški program **9.25** Šport: Formula 1, dirka za VN Italije, prenos **10.05** Confetti **10.40** Woody Woodpecker **10.55** Confetti **11.00** Disneyjev festival **12.00** Pustolovščine mladega Indiana Jonesa, ameriška pustolovska serija **12.40** Športno popoldne **13.20** Šport: Formula 1, dirka za VN Italije, prenos iz Monze **16.10** James Bond: Dr. No, angleški akcijski film; Sean Connery **18.00** Srček **18.30** Šport v nedeljo **19.25** Money Maker **19.30** Čas v sliki/kultura **19.45** Vreme **19.48** Money Maker **19.54** Šport **20.15** Policijska akademija 7, ameriška komedija **21.35** Columbo, ameriška kriminalka **22.45** Šport **22.50** Čas v sliki **22.55** Kraj zločina: Morilska vloga, nempka TV kriminalka **0.25** Obličje smrti, ponovitev ameriškega akcijskega filma **3.15** Carrie, ponovitev ameriške grozljivke **4.50** Lois in Clark: Nove Supermanove dogodivščine, ponovitev

AVSTRIJA 2

6.00 Videostrani **7.00** Vreme **9.00** Čas v sliki **9.05** Glas hrepenenja, nemški glasbeni film **10.35** Teden kulture **11.00** Novinarska ura **12.30** Osebno - Dagmar Koller **12.30** Orientacija **13.00** Čas v sliki **13.05** Tednik **13.30** Domovina, tuja domovina **14.00** Pogledi od strani - revija **14.25** Wildlife: Zelena Donava, dokumentarna serija **14.55** Policijska inšpekcija 1, humoristična serija **15.25**Tisoč melodij, nemški glasbeni film **17.00** Čas v sliki **17.05** Klub za seniorje - Poletna oddaja **17.55** Lipova ulica **18.25** Kristjan v času **18.30** Slika Avstrije **19.00** Avstrija danes **19.17** Loto **19.25** Money Maker **19.30** Čas v sliki/kultura **19.45** Vreme **19.48** Money Maker **19.54** Pogledi od strani 20.15 Sanjska ladja: Brazilija, nemški film **21.45** Čas v sliki **21.55** K stvari - Posebna oddaja **23.15** Enostavni klasično: Luciano Pavarotti, dokumentarni portret **0.05** Mednarodna video nagrada '97 **0.35** Teden kulture, ponovitev **1.05** Hello Austria, Hello Vienna, magazin **1.30** Pogledi od strani, ponovitev **1.40** Dober dan, Koroška **2.35** Dober dan Hrvati **2.40** Domovina, tuja domovina, ponovitev **3.10** K stvari, ponovitev **4.25** Šport v nedeljo, ponovitev **5.20** Klub za seniorje, ponovitev

TELE-TV KRANJ

... Videostrani **8.45** Test slika **8.55** TV napovednik TELE-TV **9.00** TV kažipot **9.02** EPP blok - 1 **9.07** Glasbeni top spot **9.10** Miha Pavliha - otroška oddaja (ponovitev) **9.40** Mini pet - otorška lestvica **10.10** Znani in neznani obrazi: dr. Janez Remškar **10.55** EPP blok - 2 **11.00** Poročila Gorenjske 560, ponovitev **11.15** Slovenska knjigarna na internetu **11.30** Sežigalnica smeti **12.10** EPP blok - 3 **12.15** Videoboom 40 (prva slovenska video lestvica zabavne glasbe), 150. odddaja **13.15** Z vami smo bili... nasvidenja **13.16** Odpovedni spot programa TELE-TV Kranj ... Videostrani
SODELUJTE V KONTAKTNIH ODDAJAH TELEVIZIJE TELE-TV KRANJ-POKLIČITE PO TELEFONU: 33 11 56! PRIDRŽUJEMO SI PRAVICO DO SPREMEMBE PROGRAMA.

LOKA TV

20.00 Napovednik **20.01** Varna pot v šolo **20.10** Spot tedna **20.15** EPP blok **20.20** Tedenski pregled dogodkov, informativna oddaja **20.45** EPP blok **20.50** Nedeljski film ... Videostrani

TV ŽELEZNIKI

VIDEOSTRANI TV Železniki od 17. ure do 19. ure ob glasbeni podlagi Radia Žiri. VIDEOSTRANI TV Železniki na videokaseti ob 18., 19.20 in 21. uri.
19.00 Antonov obzornik **20.00** Dunajska jahalna šola

ATM TV KR. GORA

... Videostrani **18.08** Test **18.15** Napovednik **18.17** EPP blok **18.20** Kronika tedna **18.40** Juriš na Vršič 1997 **19.05** Risanke **19.15** Videostrani **20.00** Okarina etno festivla, 3. del ponovitev **20.25** Satelitski program Detusche Welle **22.00** Videostrani

TV ŠIŠKA

.. Videostrani **14.50** Napoved sporeda **15.00** Telemarket **15.05** 3, 2, 1 GREMO, zabavno glasbena oddaja - ponovitev **16.30** Nora nedelja: zabavno nedeljsko popoldne **18.40** Mini 5 **19.00** Telemarket **19.10** Napoved sporeda za ponedeljek **19.15** Videostrani

IMPULZ KAMNIK

10.00 Video strani **19.00** TV prod **19.05** Otroški program: Ura prav **19.30** Ponovitve **20.00** Top spot 20. Glasbeni mix **20.30** Potovanja 21. Videoboom 40 **22.00** Top spot 22. Videostrani

RA KRANJ

5.30 Začetek programa, uvodna n poved **5.50** EPP **6.00** Napovednik pr grama **6.50** EPP **7.00** Radio Slovenija Druga jutranja kronika **7.40** Pregl dnevnega tiska **7.50** EPP **8.00** Napove nik programa **8.20** Oziramo se **8.30** Ho ne znam domov **8.50** EPP 7 **9.50** EP **10.00** Prelepa Gorenjska - Šenčur 10. EPP **11.00** Napovednik programa 11. Po domače na kranjskem radiu 11. EPP **12.00** Brezplačni mali oglasi 12. Osmrtnice, zahvale **12.40** Kmetijsk oddaja **12.50** EPP **13.00** Oglašanj kasaške dirke - Brdo pri Kranju 13. EPP **14.00** Voščila **14.50** EPP 15. Napovednik programa **15.25** EPP 15. Dogodki in odmevi RS **16.50** EPP 17. Napovednik programa **17.20** Hitro, d leč, visoko **17.50** EPP **18.20** Nagrad kviz Kina Kranj **18.50** EPP **19.30** Večer program - Glasba po izboru Mat Zveršen **20.00** Napovednik program **24.00** Zaključek programa Radia Kran

R TRŽIČ

Oddajamo od 10.00 do 15.30 na UK stereo 88,9 in 95.0 Mhz.
Pozdravu iz studia ob **10:00** bo sle Nedeljsko dopoldne. V tem času bo povedali to in ono o Šuštarski nedelji. **12:00** se bomo sprehodili po **Tede kem mozaiku** in pregledali vse membnejše dogodke, ki so se v okolici zgodili v preteklem tednu. **12:10** vas vabimo, da prisluhnete **N deljski duhovni misli.** Sledil bo pogo z organizatorji letošnje Šuštarske ne delje. **Obvestilom** boste lahko prislu li ob **12:50. 13:10** je čas za **Osmrtnice zahvale.** Sledile bodo glasbene česti Za prijeten zaključek programa bomo **14:30** poskrbeli tako, da bomo zavr **Kolovrat domačih.**

R TRIGLAV

6.30 Dobro jutro **7.00** Druga jutra kronika **7.45** Jutranji telegraf **7.50** Kro ka OKC Kranj - zadnih 24 ur **8.00** M vrtiljak **9.30** Dober dan (Romana Pu **9.35** Ceste **9.45** Danes v Tržiču - ja s Šuštarske nedelje **11.00** Mali og **12.00** BBC, voščila **12.50** Danes v Trž - javljanje s Šuštarske nedelje 13 Nedeljski klepet: Tomaž Humar - alp 14.00 Voščila **15.00** Danes v Tržiču javljanje s Šuštarske nedelje 15. Dogodki in odmevi **16.00** Voščila 17. Današnji gost: Dragan Barbutovsk predsednik slovenske Amnesty Inter tional **18.00** Leonard Cohen - pre novosti **18.55** Jutri na Radiu Triglav 19 Minute za ljubitelje resne glasbe 19 Zaključek programa

R SORA

8.00 Napoved programa **8.40** Naš zg dovinski spomin **9.00** Aktualna te poslanska pisarna **10.00** kmetijska daja **10.30** Narodnozabavne viže 11 Škofjeloški tednik **11.40** Kino 12 Nedeljska duhovna misel **12.30** Č **14.00** Nedeljsko popoldne **15.30** Slovenija **16.00** Glasbena zmešnj **16.30** Horizont - Jože Brus in Bo Pivk **17.30** Nedeljsko srečanje 1 Nočni glasbeni program RA Sora

R RGL

KRIM: 100,2 MHz-ŠANCE: 99,5 MH LJUBLJANA: 105,1 MHz
6.30 Dobro jutro **6.45** Poročila IC A **7.15** Novice 7.35 Vreme **7.55** Vic d **8.00** Izbranka tedna **8.30** Nedeljski **9.00** Ljubljana to dopoldne **9.15** No **10.05** Duhovna misel **10.15** Novice 11 Nedeljski gost RGL-a **13.00** Kuha šale **13.15** Novice **14.00** Dvoglavi car - kviz **15.00** Popoldanski prog **15.30** Dogodki in odmevi RaŠ 1 Nedeljska reportaža **17.00** Ned trač **17.15** Novice **17.30** Kako preživeli nedeljo - kontaktna od **18.00** DJ Time **19.00** Obvozi, pr nost cest **19.35** Vreme v živo 5 **20.00** Večerni nočni program RGLA 6.00

R OGNJIŠČE

5.00 Jutranji program **6.40** Duh misel, svetnik dneva **7.30** Poročila Kmetijska oddaja **8.30** Dop. inf. od **9.00** Prenos svete maše **10.00** Ned reportaža **11.00** Poročila **12.00** Zvo **12.15** Naši poslušalci čestitajo in dravljajo **15.00** Dopoldanska inform na oddaja **15.30** Naši poslušalci če in pozdravljajo - nadaljevanje Večerna informativna oddaja Radio Vatikan **20.35** Sakralna **21.35** Radijski roman **22.00** Po verske oddaje lokalnih radijskih **22.30** Nočni glasbeni program

KINO

CENTER amer. pust. spekt. IZGUBLJENI SVET: JURSKI PARK ob 16., 18.30 21. uri **STORŽIČ** amer. psih. thrill. POPOLNA OBLAST ob 16.30., 18.45 in 21. **ŽELEZAR** amer. ljub. drama ZELO OSEBNO ob 18. in 20.15 uri **RADOVLJICA LINHARTOVA DVORANA** amer. kom. OKUS PO MINNESOTI ob 18.30 in 20. uri **BLED** fran. kom. SMEŠNO ob 18.30 in 20.30 uri **ŠKOFJA LOKA** amer. IZGUBLJENI SVET ob 18.30 in 20.45 uri **ŽELEZNIKI** amer. kom. MODRI OBR ob 20. uri **DOVJE** psih. thrill. BREAKDOWN ob 20. uri **ŽIRI** amer. akc. ko BATMAN IN ROBIN ob 18. uri, amer. rom.kom. SUŽNJA LJUBEZNI ob 20.30

GORENJSKA

Katera je najlepša med najlepšimi ali ko je celo filozofu vzelo sapo

STRAN 20, 21

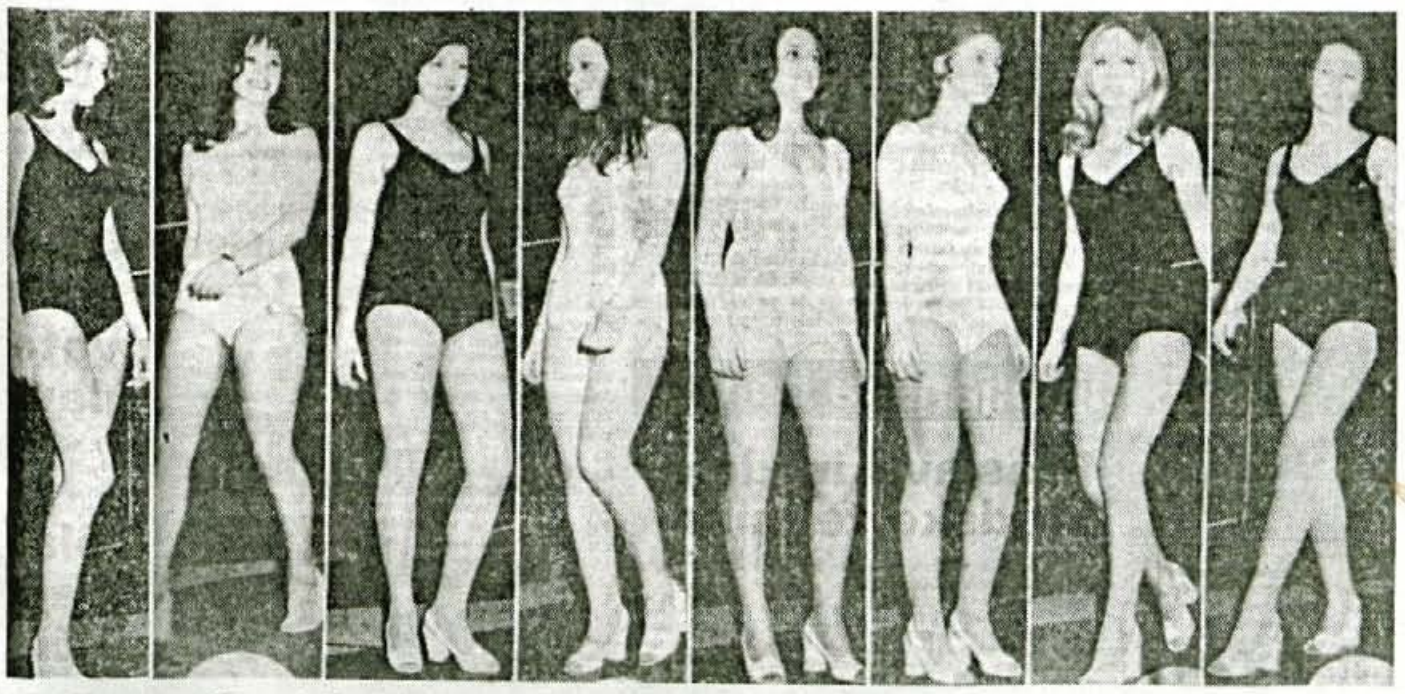

Nina Gazibara iz Ljubljane, Ančka Vidic z Bleda, Branka Nikolič iz Kranja, Sonja Ošep iz Mengša, Draga Ramovš iz Kranja, Jožica Mežek iz Tržiča, Lidija Behek iz Kranja, Irena Bogataj iz Tržiča

"Ko zmaguje lepota" je bil zgovoren naslov na 23. strani Gorenjskega glasa, ki je izšel 9. februarja 1972. Legendarni Glasov fotograf, že upokojeni Franc Perdan in še vedno pisoči Andrej Žalar sta se takrat kot novinarja udeležila tekmovanja za lepotico Slovenije, ki naj bi še isto leto jeseni kandidirala za lepotico Jugoslavije, ta pa potem za miss sveta. Med 24 lepoticami, ki so se potegovale za laskavi naslov, je bilo kar sedem Gorenjk, katerih fotografije tokrat ponovno objavljamo (fotografije so povzete iz časopisa, zato nekoliko slabša kvaliteta). Takratna zmagovalka je bila Nina Gazibara, ki jo tudi danes, po 25 letih, še lahko vidimo na modnih pistah.

POGLEDI Z GORENJSKEGA JUGA

Katera narlepši v deželi je tej?

Kaj je lepota? Odkar svet stoji, so modroslovci ta pojem nadvse različno razlagali in ga zmeraj znova sestavljali na vse mogoče načine. Ženske pa so ga udejanjale, ne da bi ga sploh razumele. K razsodbi o tem, "katera narlepši v deželi je tej", so klicale moške. Ti so njihovi nečimrnosti prav radi ustrezali. Nekateri so se pri tem opekli (legendarni Paris, denimo), drugi osladkali (primerov brez števila). Tudi naš, moderni čas, pozna premnoga lepotna tekmovanja. Izbiranje najrazličnejših "miss" in "misic" je že lep čas prava "šega".

"Meta te šege ni poznala. A vzlic temu se je bila napravila, kot je napravljen oltar pri največjih cerkvenih slavnostih. Nosila je svetlosivo kamrikasto krilce, na katerem sta se počez vlekla dva v zobce nabrana rumena trakova, da se je videlo, kadar je korakala, kakor bi se vili po kamriku dve rumeni kači. Okrog obraza je imela modro rutico, ki jo je bila pod vratom prav lahno zavezala. Pri prvem koraku ji je zdrsnila na ramena, da se je v vsej krasoti odkrila lepa glava. Svetle lase si je bila prevezala s trakom iz črnega žameta, kar se ji je prav čedno podalo, skoraj še bolj nego glavnik iz rumene kovine, ki je gledal kot žareča krona izmed plavkastih kit. Mojo posebno pozornost je vzbujala zelenkasta surovosvilnata ruta, katero si je bila ovila okrog vrata. Ta vrat pa je cvetel izmed nežnih belih špic kakor 'ženinček', ki poganja v svečanu med belim snegom! Ta svilnata ruta je bila pripeta za tilnikom, da se je ondi napravljala ljubka jamica, pripeta pa je bila tudi spodaj, kjer sta že silili na dan rožnati dve gredici, o katerih bi bila nepotrebna vsaka daljša pripomba. Kadar se je prestopala, so završala okrog Mete spodnja krila, in kadar je predaleč stopila, so se zasvetile nogavice in prikazali se čižemčki, prikladni vsaki gosposki nožici. Recite, kar hočete, bila je zala kot roža v maju!"

Taka je bila izbira jesensko cvetočega Ivana Tavčarja. Tradicionalna. Postaranega liberalca so "moderne" šege motile. "Takrat v kmečkih hišah še ni gospodarila tista zoprna gospoščina, s katero se danes pačijo naša dekleta. Če se v Poljanah postaviš na brv pred cerkvijo, pa ti prihajajo z bluzami, in vrag naj me vzame, če ni vsako leto več klobukov na ženski strani. Na nogah, ki se včasih merijo z velikostjo čolna, pa se bleste beli ali še celo zelenkasti čeveljčki. Človek bi najrajši skočil z brvi v Ločilnico, da bi mu ne bilo treba gledati, kako se deklice trudijo, da postanejo v mladih letih prave grdobe. Morda nam pridejo še srečni časi, ko bodo naša dekleta s klobukom na glavi vodo nosila, v zadrgnjenih modrcih pa plela žito in korenje!"

Kam bi skočil stari gospod, če bi danes stal na mostu čez Soro, čez katerega se mlade Poljanke vračajo od maše iz Predmosta? Sora bi bila preplitka. Če bi se podal v katero od bližnji diskotek, ki jih ob Poljanščici ni malo, od žirovske Dobračeve do loškega Puštala, pa bi ga gotovo mrtvoud! Ako bi vse to lepotičenje vseeno preživel, bi se nemara podpisal še pod tisto, kar je prerokoval že staroslavni Izaija: "Prevzetne so sionske hčere, hodijo s stegnjenim vratom, mečejo pohotne poglede, vedno stopicajo drobno in žvenkljajo z verižicami na nogah. Zato bo Vsemogočni ogolil teme sionskih hčera, Gospod bo razgalil njihovo sramoto. Tisti dan bo Gospod odstranil okrasje: nožne verižice, sončke in lunice, uhane, zapestnice in tančice, naglavne zvitke in nožne zaponke, pasove, dišavnice in amulete, prstane in nosne obročke, praznična oblačila, plašče, ogrinjala in torbice, zrcala, naličja, turbane in pajčolane. Tedaj bo namesto balzamovega vonja duh po trohnobi, namesto pasu vrv, nemesto kodrov pleša, namesto prazničnih oblačil raševina, sramoten žig namesto lepote." (Iz 3,16-24)

Kako neprimerne so te besede ob priložnosti, kakršna je tokratna, ko na naših straneh obravnavamo lepotna tekmovanja. Čeprav so večno aktualne. Ko bi razboriti gospod nadškof besedo "sionske" nadomestil z "gorenjske" in jih izpovedal na Brezjah, bi bile čisto v duhu njegove velikošmarne pridige. Namesto, da bi se ravnale po nauku in množile grešni rod, razkazujejo svoje čare in zavajajo v brezplodni greh. "Pa kaj potem!" poreko "prizadete" hčere gorenjske in njih občudovalci. To, kar je prerokovano, nas čaka tako ali drugače. Lepotičimo se in uživajmo tedaj, dokler še lahko ... – Podpisani si pridržuje pravico, da si o teh rečeh misli svoje. Zapiše pa nič.

Miha Naglič

Ima kdo kaj proti lepoticam?

Nemajhno razočaranje se me je polotilo oni dan, ko sem po sledeh članka iz Gorenjskega glasa izpred petindvajsetih let iskal gospodične, danes bržkone gospe pri petinštiridesetih, da bi jih povprašal, kako je kaj bilo takrat na izboru lepotice Slovenije. Obuditi kakšen spominček bi se temu reklo, kajneda. S precej težav in sodelovanjem sonovinarjev v uredništvu smo uspeli odkriti dve. Obe poročeni, z drugimi priimki. A glej ga zlomka, niti ena od obeh dam se ni bila pripravljena pogovarjati o "tistih časih" (čemu sploh v narekovajih). Češ, da je to mimo, da je bilo to še v mladosti, zdaj pa so tu družine, možje, otroci... take in take službe. Da bi ljudje potem opravljali, da bi ju njuna pojava v takem kontekstu spravila v sramoto in podobno. Počutil sem se skoraj tako kot 0,1 paparazza, ki so v teh dneh še posebno na udaru. In poskušal razumeti obe dami. Pa mi ni šlo preveč dobro.

Zakaj smo Gorenjci (mogoče tudi Slovenci, kdo bi vedel) tako sramežljivi, ko je potrebno povedati kaj o sebi? Kaj povedati, ko pa pri lepih dekletih govori obraz, postava in vse tisto, zaradi česar so lepše od drugih. Kot da se je oziroma se je bilo potegovati za naslov najlepše med najlepšimi kaj slabega. Mar Gorenjci res razmišljamo tako? Pa ja ne. Ali pač?

Dekleta, ki bodo letos nastopila na finalnem izboru "Kraljica Slovenije za Kraljico sveta", so bila bolj pogumna. Za vse tiste, ki imate radi lepo, pa niti v živo, niti preko TV Slovenija, ne boste prisostvovali omenjenemu izboru, vam punce tokrat predstavljamo na odprtih straneh. Na pogled in na posluh. Med njimi sta tudi dve Kranjčanki. In poleg njih Kranjčan Leon Ribnikar, ki že tretje leto skrbi, da v Baden Baden v Nemčijo, kjer je zaključna prireditev za kraljico sveta, pošljemo tudi Slovenko.

Katera, da bo prva? Ko pa vsake oči drugače vidijo.

• Igor K.

Gorenjsko ureja uredniški odbor: zgodovinar Jože Dežman, sociolog Emil Milan Pintar, filozof Miha Naglič, novinarka Marija Volčjak in odgovorna urednica Leopoldina Bogataj. Fotografija: Gorazd Šinik

Igor K. | Foto: Gorazd Šinik

Katera je najlepša med najlepšimi

Miss sveta, kraljica sveta, najlepša Slovenka, obraz leta, miss najlepših nog, miss te ali one diskoteke, take in drugačne prireditve... rekel, da ga, seveda laže. Da pa fotografije ne lažejo, se lahko prepričate na tokratnih Odprtih straneh, kjer predstavljamo dvanajst v Kranju. Kdo bi si mislil, da so lepotna tekmovanja v naše kraje prišla skupaj s politično preobrazbo, skupaj z zahodom?

Takole je vseh dvanajst lepotic, finalistk izbora za kraljico Slovenije, poziralo našemu fotografu Gorazdu Šiniku. Od pretekle nedelje pa do same prireditve so dekleta bivale v Hotelu Creina v Kranju, se pripravljale na nastop, trenirale koreografijo pod vodstvom Ane Žvorc in prijateljevale med seboj. Kljub tem, da so dan, po vojaško, morale zaključiti ob 23. uri, so ponavadi dolgo v noč klepetale o tem in onem. Prisrčnih nasmehov na fotografiji ne manjka, no, ena se bo še posebno sladko nasmejala v soboto. Katera bo kraljica med kraljicami? Midva z Gorazdom sva srečo zaželela prav vsem.

Desno: Renata Bohinc, kraljica Slovenije 1996

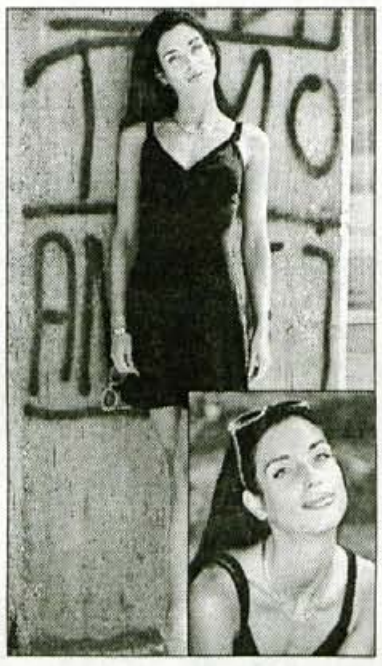

Vstopnice za zaključno prireditev, ki bo jutri, v soboto, 6. septembra, v športni dvorani na Zlatem polju v Kranju so še na voljo v recepciji hotela Creina, v turistični agenciji Odisej, v Kompasu in v Aligator Music Shopu v Kranju ter v Kompasu v Škofji Loki. Danes jih dobite tudi še v malooglasni službi Gorenjskega glasa. Seveda pa bo vstopnice, če bodo še na voljo, mogoče kupiti tudi tik pred začetkom prireditve v športni dvorani.

Ivana Miličevič - 19 let, 170 cm, 48 kg, 84 - 58 - 87, dijakinja iz Pirana

"Konkurenca je zares močna, saj smo si vse med seboj dokaj enakovredne... v glavnem nobena ne izstopa. Zato nimam prav velikih pričakovanj in mi je tekmovanje bolj v zabavo. Sicer pa sem do sedaj bolj kot z manekenstvom izkušnje nabirala kot fotomodel," je povedala Ivana z obale, ki je že nastopila na lepotnih tekmovanjih, uvrstitev v finale za Kraljico Slovenije pa je do sedaj njen največji uspeh.

Petra Paulič - 18 let, 170 cm, 48 kg, 81 - 60 - 81, aranžerka iz Ljubljane

"Končala sem aranžersko šolo, oktobra pa grem naprej na fakulteto, tekstilno - konfekcijsko smer, saj bi se rada ukvarjala z modo. Kaj nameravam, če bom zmagala? Logično je, da se bom še bolj posvetila manekenstvu," meni Petra iz Ljubljane, ki ima za seboj že nekaj manjših izborov in je zatorej ni strah tokratnega nastopa. No vsaj zaenkrat o tremi še ne gre govoriti.

Klavdija Kline - 19 let, 173 cm, 54 kg, 90 - 64 - 90, študentka iz Maribora

"Pustila se bom presenetiti," o tem, ali kaj razmišlja o zmagi, pravi mlada Mariborčanka, ki vse skupaj jemlje bolj za zabavo, kot pa zares.

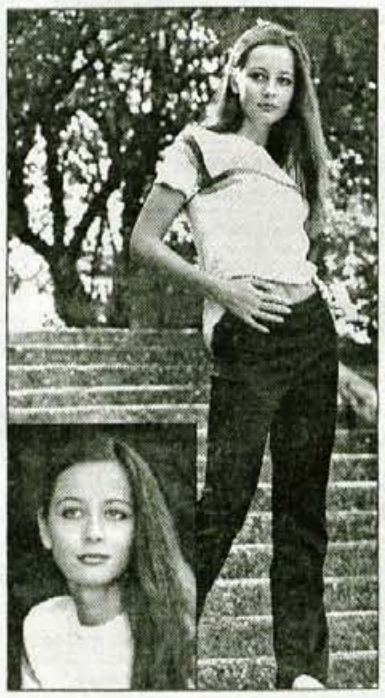

"No, če bom uspela, bom prav gotovo znala to tudi izkoristiti v pravo smer. Na takem tekmovanju sem tretjič, tokrat tudi v finalu, sicer pa se z manekenstvom in nastopi na modnih revijah ukvarjam že dlje časa. Delam tudi za eno od modnih agencij."

Alja Klapšič - 22 let, 173 cm, 51 kg, 89 - 60 - 89, študentka iz Celja

Ena izmed tistih finalistk, ki ima največ izkušenj, je prav gotovo Alja, ki je že v 5. razredu začela plesati jazz balet, iz tega pa se je kasneje začela spoznavati tudi z manekenstvom. "Neko dekle, ki se je s tem ukvarjalo, me je potegnilo v svojo manekensko skupino, tri leta sem delala v Celju, sedaj pa delam za ljubljansko agencijo. Lani sem bila v finalu za miss Slovenije, tokrat sem tu "na kraljici...". A če mi uspe zmagati? Mislim, da se ne bo veliko spremenilo. Poskusila pa bi v tujini čimbolje predstaviti Slovenijo in naše punce. Ljudje vedno gledajo Hrvatice, ki se dobro uvrščajo, lepo pa bi bilo, da bi se tudi Slovenka čimbolj uspešno potegovala za vrh."

Anita Šobar - 17 let, 179 cm, 57 kg, 90 - 63 - 91, dijakinja iz Črnomlja

Črnomaljka, ki je med vsemi finalistkami največja, je povedala, da se je z manekenstvom začela ukvarjati pred dvema letoma, da je bila en mesec na izpopolnjevanju v Milanu, tekmovati pa je začela čisto po naključju. "Na nekem bazenu so izbirali miss najlepših nog in sem zmagala, nastopala sem na izborih po diskotekah, dosegla tudi nekaj zmag, tokratna Kraljica Slovenije in kraljico sveta pa je doslej zame največje tekmovanje. Priganjali so me in priganjali, naj se prijavim, na koncu pa sem se odločila, da nimam kaj zgubiti, pridobim lahko le nekaj samozavesti."

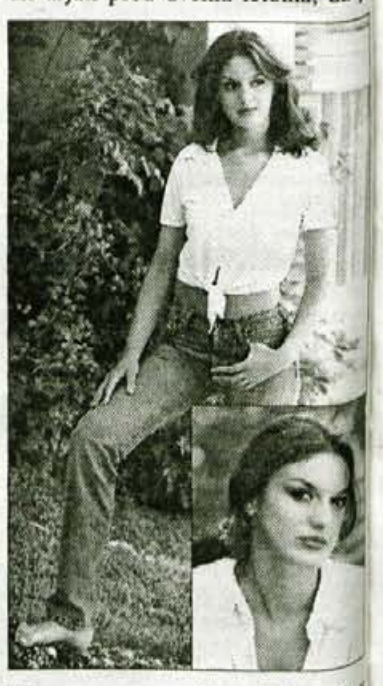

Leon Ribnikar - urednik revije Sara in organizator izbora "Kraljica Slovenije"

Pri nas podjetja še ne vedo za showbussines

"Moram pa reči, da so nas razočarale močna gorenjska podjetja, saj se niso želele vključiti v reklamne pakete ali v oglaševalske bloke na televiziji, ne glede na to, da gre za bržkone najbolj gledan termin na televiziji v vsm tednu."

Miss sveta, kraljica sveta, miss Europe, pa kup ostalih tekmovanj, obraz leta, miss taka, miss drugačna...

"Teh prireditev je res veliko. "Kraljica Slovenije za Kraljico sveta" je v svetu nekako druga največja prireditev, takoj za izborom miss sveta. Slednji ima pač daljšo tradicijo, kraljico sveta pa se izbira šele zadnjih deset let. Opažam pa, da je tudi kraljica v zadnjem času v vzponu. V Sloveniji letos kraljico izbiramo četrtič, od tega izbor tretjič organiziramo mi, licenco za to pa imamo še za sedem let."

Organizacija tovrstnega izbora je precej zahtevna, sam projekt poteka skoraj pol leta. Od maja naprej smo imeli dvanajst regionalnih predtekmovanj po vsej Sloveniji, na katere se je skupaj prijavilo več kot 130 deklet. Zmagovalka vsakega predtekmovanja se je uvrstila v finale, ki bo v soboto v športni dvorani na Zlatem polju v Kranju. Prireditev bo v najbolj gledanem terminu z začetkom ob 20. uri neposredno prenašala tudi TV Slovenija, ki je temu primerno postavila tudi zahtevne finančne pogoje.

Sponzorska sredstva smo preskrbeli predvsem na račun naše revije Sara, v kateri smo lahko ponudili tudi oglasni prostor. Moram pa reči, da so nas razočarale

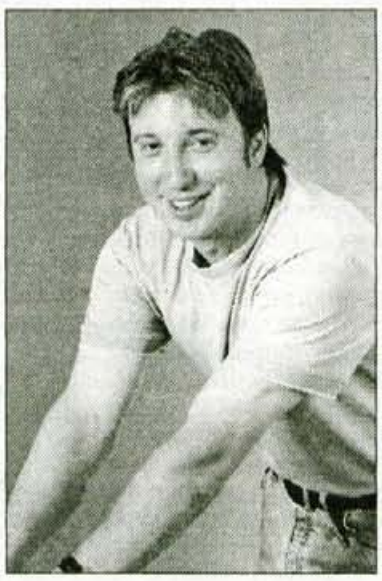

močna gorenjska podjetja, saj se niso želela vključiti v reklamne pakete ali v oglaševalske bloke na televiziji, ne glede na to, da gre za bržkone najbolj gledan termin na televiziji v vsem tednu.

V Baden Badnu so glavni sponzorji prireditve naprimer Mercedes Benz, Bayer Pharma, proizvajalci kozmetike... Na zahodu pač vedo, kaj je showbussines."

Pokriti stroške prireditve potemtakem ni ravno mačji kašelj?

"V Sloveniji smo le dva, trije organizatorji, ki smo sposobni pokriti stroške tovrstnega projekta. Mi pravzaprav v vsej zadevi niti ne vidimo kakšnega velikega poslovnega uspeha, največ nam gre za promocijo revije Sara.

Prireditev stane 80.000 nemških mark in si lahko vesel, da uspeš pokriti stroške."

Kakšne možnosti ima pri trženju svojega uspeha kraljica Slovenije, kako je uspelo lanski kraljici Renati Bohinc?

"Mislim, da je Renata svojo zmago kar dobro iztržila. Naslov kraljice za zmagovalko vsekakor je odskočna deska, vendar je to, kako jo izkoristi odvisno tudi od dekleta samega. Ponudb je namreč veliko."

Kakšen je letos trend, črnolaske, svetlolaske, dolgi ali kratki lasje...?

"Tokratne finalistke so čisto po naključju vse dolgolase, mislim pa, da tudi v barvi las ni nekega trenda..."

Torej še nobena ni zmagala?

"Še nobena, bo pa v soboto."

Igor K. Foto: Gorazd Šinik

ali ko je celo filozofu vzelo sapo

lepotni izbori so tudi v "naših krajih" postali tako rekoč nujnost. Le kdo odvrne pogled ob lepem obrazu, lepi postavi? Tisti, ki bo lepotic, ki se bodo predstavile na tekmovanju "Kraljica Slovenije za kraljico sveta", ki bo v soboto v športni dvorani na Zlatem polju Nak, tudi v Gorenjskem glasu smo o izboru miss, takrat še Jugoslavije, pisali o gorenjskih lepoticah. Davnega leta 1972.

Vera Kaurin - 18 let, 175 cm, 55 kg, 88 - 58 - 88, študentka iz Kranja

Tudi Vera, ki prihaja iz Kranja, ima tako z manekenstvom kot z lepotnimi tekmovanji že veliko izkušenj. "Štiri leta že nastopam na raznih tekmovanjih, lani sem bila na miss Slovenije, bila sem v izboru naj manekenka, pa na najlepši Slovenki, ko sem bila najbolj fotogenična...

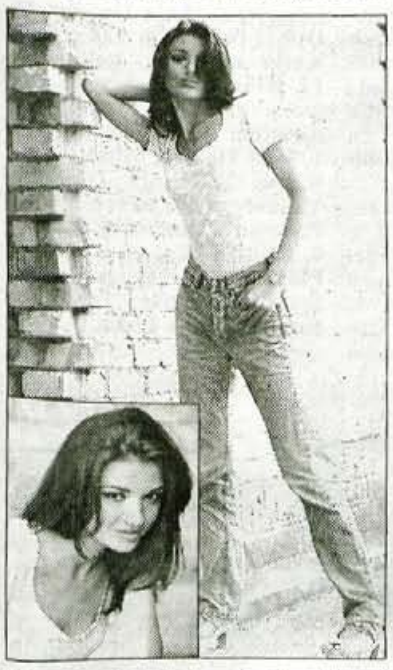

Hmmm... treme na odru že zdavnaj nimam več. Ne rečem, da je na začetku ni bilo, a tega, da hodiš po odru in te množica opazuje, se preprosto navadiš." In o razlikah med lepotnimi tekmovanji? "Že res, na večjih tekmovanjih so lepše nagrade, kot recimo avto za najlepšo, ampak če ti gre za kariero, so dobrodošli kakšni izbori tipa "supermodel"... Prepričana sem, da ima vsaka željo, da bi delala kot vrhunski fotomodel, ne pa, da bi le pobrala avto in čao... Seveda pa je to okrog perspektive za naprej odvisno od tebe same in tvojega managerja."

Anita Milanović - 20 let, 178 cm, 59 kg, 90 - 64 - 96, komercialistka iz Domžal

Kako je kaj v Domžalah? "Vse po starem, nič novega." Bo nova kraljica Slovenije? "Ne verjamem..." Zakaj ne, nič samozavestna? "Samozavestna že, ampak vsem privoščim zmagati tako, da ne vem." Zmagati, najbrž pa sebi najbolj? "Seveda." Če ti uspe? "Če slučajno uspe, bi rada ta naslov čimbolj izkoristila." Domžalčanka Anita, med dvanajsterico edina naravna rdečelaska, dela v okviru agencije Spark, večinoma kot hostesa, preživlja pa se tudi z delom v dveh lokalih. "Ko so me povabili, če grem

tekmovat za kraljico, sem si rekla o.k., saj nimam kaj izgubiti. Če bo, bom zelo vesela, če pa ne, pa tudi ne bom razočarana."

Suzana Ivančič - 17 let, 170 cm, 50 kg, 80 - 64 - 87, dijakinja iz Kopra

Suzana, ki prihaja iz Kopra, se je te dni najprej spopadla s prehladom. S primorskega sonca... v malce hladnejše kraje pač. "Manekenske izkušnje nabiram že kake tri leta in sicer pri agenciji Misson Barbara.

Dobro sem se uvrstila na zadnjem "obrazu leta"...," od tega tekmovanja pa pričakuje... "Pravzaprav to, kar pričakujejo vse punce. Seveda si želim zmagati, no, to, kako se bom odrezala, bomo pa še videli." "Saj pravim, težko je reči vnaprej, kako in kaj bo, bomo videli v soboto," je odgovorila na vprašanje, kaj, če bo ona letošnja kraljica...

Andreja Bračko - 18 let, 175 cm, 50 kg, 85 - 61- 89, študentka iz Maribora

Je to prednost, da imaš izkušnje s tekmovanj in večletni staž v manekenstvu, sem vprašal Mariborčanko Andrejo, ki že pet let hodi po modnih pistah. "Ne, niti najmanj izkušnje niso prednost. Če izkušnje imaš ali pa ne, pokazati moraš, kaj znaš. Izkušnje lahko pridobiš z leti, z nekaj več truda pa lahko v minimalnem času pridobiš neka znanja.

Hmm... treme pred nastopom nisem imela nikoli, če sem jo že imela, sem jo imela takrat, ko sem bila v šoli vprašana." Andreja je bila sicer tudi lani že v tem tekmovanju: "Letos se kraljice pravzaprav niti nisem mislila udeležiti, ampak, ko sva se z oganizatorko Ano pogovarjali o tem, mi je svetovala, naj kar grem. Pa sem tu." Andreja ponavadi ne računa vnaprej, saj pravi, da kadarkoli je na kakšno stvar preveč računala, ni bilo nič iz tega.

Nataša Kramar - 19 let, 173 cm, 57 kg, 90 - 63 - 95, poslovni tehnik iz Litije

"Neki fotograf me je ustavil na cesti in me prijavil na Koprsko noč. Tam sem prvič nastopila in bila druga spremljevalka. Prijavil me je tudi za kraljico Slovenije, na predtekmovanju v diskoteki Ozare v Kopru sem zmagala..." Te je bilo potrebno dolgo prepričevati? "Kar, saj mi je bilo na začetku malo nerodno, nisem vedela, ali sem za taka tekmovanja ali ne..." Po nekaj nastopih misliš drugače?

"Aha, zdaj vem, da bo šlo." Če bi ji uspelo postati kraljica Slovenije, bi manekenstvo mogoče preraslo iz hobija v kaj bolj resnega, najprej pa bo končala šolo, še zadnje leto upravno administrativne v Ljubljani, od petih, kolikor jih je.

Barbara Cenčič - 18 let, 173 cm, 52 kg, 92 - 60 - 90, študentka s Ptuja

"V Mariboru študiram ekonomijo, končujem prvi letnik in upam, da se bom v kratkem vpisala v drugega.

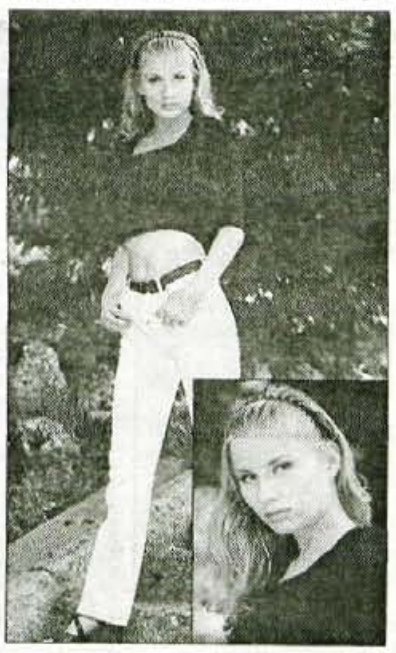

Ravno prejšnji teden sem naredila matematiko in angleščino, tako da sem včeraj, ko sem izvedela, že plesala po hotelski sobi. Kasneje se nameravam usmeriti v marketing," je o svojem študiju povedala simpatična Ptujčanka. Nastopanje na lepotnih tekmovanjih ji je hobi, z manekenstvom pa si zasluži tudi nekaj denarja, bolj tako za sproti, kot mi je povedala. "Pa ne, da bi se s tem preživljala, je pa fajn občutek, da imam neki svoj dohodek. Prvo pa je to, da se dobro počutim in tudi to delo mi je všeč.

Barbara je lani nastopila tudi v izboru za Miss Slovenije in v finalu bila četrta. In če boš postala kraljica Slovenije? "Doma na Ptuju bom morala pripraviti zabavo za vse prijatelje in prijteljice, seveda pa bom tudi v manekenskem smislu izkoristila vsako priložnost, ki se mi bo ponudila..."

Petra Kraus - 17 let, 171 cm, 50 kg, 89 - 61 - 90, dijakinja iz Kranja

Petra, ti nastopaš na domačem terenu, v Kranju, je to dobro ali slabo?

"Ne vem, kakor kdaj, boljše je, če imaš svoje občinstvo, navijače... Tudi mene bodo prišli gledat, tako da bom imela svojo publiko, kar je fajn

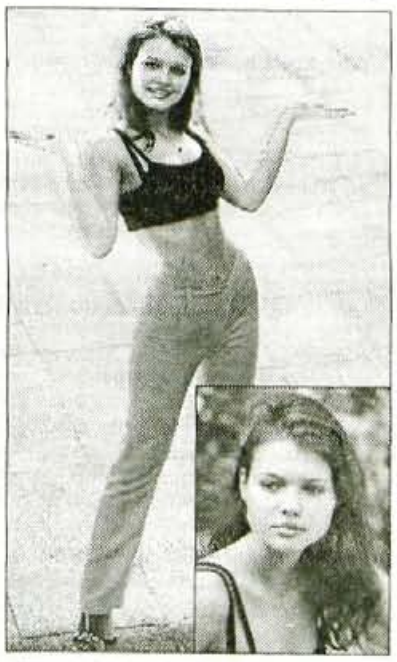

občutek. Veš, da te gleda nekdo, ki drži pesti zate." Nekaj treme, da bo že, saj je prvič na tako velikem tekmovanju, sicer pa se z manekenstvom ukvarja kakšno leto, nastopila je že na nekaj modnih revijah, navdušila pa jo je Vera, s katero sta prijateljici, a tokrat tudi tekmici. "Vesela sem, ker sem v finalu, če pa mi bo uspelo zmagati, bom v Nemčiji poskusila kar najboljše predstaviti Slovenijo. Sicer sem dijakinja tekstilne srednje šole v Kranju, rada pa bi bila modna kreatorka."

GLASOVA GORENJSKA RAZISKAVA

V tokratni raziskavi smo ugotavljali, koliko Vas, Gorenjke in Gorenjce zanimajo lepotna tekmovanja, koliko jih spremljate, če že ne v televizijskem prenosu ali v živo, pa vsaj posredno preko medijev, ki so ponavadi pred dogodkom in po njem napolnjeni s fotografijami lepotic. Pred izborom s finalistkami, po izboru z zmagovalkami.

Med sodelujočimi v anketi, kljub lepemu sončnemu vremenu smo vas po telefonu uspeli priklicati 150, v 95 primerih pa je zvonilo v prazno, smo našteli 6,6 odstotka mlajših od 20 let, največ vas je bilo starih med 20 in 29 let, kar 40 odstotkov, drugi po številu ste bili tisti srednjih let (26,7 odstotka), 16,7 odstotka anketiranih je bilo starih med 50 in 59 let, kakih deset odstotkov pa vas je bilo starih več kot 60 let. Največ anketiranih je imelo srednješolsko izobrazbo, prevladovale pa ste ženske (66,7 odstotka).

Anketa je pokazala, da vas kar 43, 3 odstotka spremlja, taka ali drugačna lepotna tekmovanja, vsaj nekatera, največ (33,3 odstotka) vas je bilo takih, ki izbore lepotic spremljate občasno, le 3,3 odstotka pa tekmovanj missic nikoli ne izpustite. Tisti, ki redno spremljate izbore, tudi o tem veste vse podrobnosti, 23,3 odstotka vas pozna le okvirne podatke, največ, kar 43,4 odstotka pa vas o teh stvareh ve bolj malo. Tisti, ki nikoli ne spremljate tovrstnih tekmovanj, se boste našli v 40 odstotkih, 6,7 odstotka pa vas meni, da so taka tekmovanja nepotrebna.

Anketa je pokazala, da vas kljub nekoliko sramežljivemu odnosu do lepotnih tekmovanj, skoraj polovica le-te spremlja. Le govorite o tem z nekoliko zadrege. Kakorkoli že, mnogi menijo, da se Slovenci, pa tudi Gorenjci v tej smeri vedno bolj odpiramo, kar je pokazala tudi tokratna anketa.

**Ali spremljate slovenska in druga lepotna tekmovanja, npr. izbor miss, kraljice, naj modela, najlepšega obraza, najlepšega moškega, itd.?*	3,3%	da, zelo redno spremljam take prireditve	5
	33,3%	da, vendar le občasno	50
	6,7%	da, a praviloma zgolj nekatere, ki so mi posebej všeč	10
	40,0%	ne, skoraj nikoli ne spremljam tekmovanj	60
	6,7%	lepotna tekmovanja so po mojem mnenju nepotrebna	10
	10,0%	ne želim odgovoriti	15
**Ta teden je finalni izbor letošnje Kraljice Slovenije in izbor najlepše obiskovalke Šuštarke nedelje. Poznate podrobnosti teh tekomovanj?*	3,3%	da, podrobno sem seznanjen(-a) o vsem	5
	23,3%	da, poznam okvirne podatke	35
	43,4%	ne, bolj malo vem o teh stvareh	65
	20,0%	pojma nimam, da se to dogaja	30
	10,0%	ne želim odgovoriti	15

JUTRI, V SOBOTO, 6. SEPTEMBRA, ZVEČER OB 20. URI
(tudi z neposrednim prenosom na I. programu TV Slovenije)

KRALJICA SLOVENIJE
ZA KRALJICO SVETA '97

Gostje večera: **Bajaga, Čuki, Helena Blagne, Pop Design, Marta Zore** in **Napoleon**

sobota **6. september** ob **20. uri**, v novi športni dvorani na Zlatem polju v Kranju

Zagotovite si sedež v predprodaji
v recepciji hotela Creina Kranj • v turistični agenciji Odisej Kranj • Kompas Kranj • Kompas Škofja Loka • Aligator Music Shop Kranj • na Gorenjskem glasu (oddelek mali oglasi)

Septembra izbiramo GORENJKO/GORENJCA meseca AVGUSTA 1997

Damjanu Sofronievskemu - Softyju ste dali 883 glasov !

*Po zadnjem krogu avgustovskega glasovanja za GORENJKO/GORENJCA MESECA JULIJA ste **EVI ZAJC SOBOČAN** dali že 251 glasov; **DAMJANU SOFRONIEVSKEMU** pa še 144 glasov. Štetje glasov smo opravili včeraj, saj so v torek zvečer zadnjič za julij glasovali še na ATM Kranjska Gora. **V petih avgustovskih glasovalnih krogih - kajti prejšnji mesec je bilo vseh petkov kar pet - smo prejeli skupaj izjemno število 1432 glasovnic.** Končni rezultat: **EVI ZAJC SOBOČAS,** učenki iz Cerkelj, ste namenili **skupaj 549 glasov;** škofjeloškemu dijaku in dvakratnemu svetovnemu mladinskemu balinarskemu pravku **DAMJANU SOFRONIEVSKEMU - SOFTYJU,** pa ste namenili **pa 883 glasov.***

MATEJA BAJT

JOŽE BURNIK

Že četrto leto na Gorenjskem poteka NAJ-NAJ akcija popularnosti pod naslovom "GORENJKA/GORENJEC MESECA". V njej sodelujete bralke in bralci Gorenjskega glasa, poslušalke in poslušalci štirih gorenjskih radijskih hiš ter gledalke in gledalci gorenjske televizije TELE-TV Kranj ter kabelske televizije ATM Kranjska Gora. Do vključno torka, 30. septembra, traja izbor GORENJKE/GORENJCA za mesec JULIJ 1997.

***Radijski poslušalci lahko glasujete vsak petek** neposredno v radijskih kontaktnih oddajah: **že zjutraj pet minut čez osem na Radiu Kranj z moderatorko Lili KALAN; ob devetih na Radiu Triglav Jesenice z moderatorjem Petjem KOGOVŠKOM; zgodaj popoldan na Radiu Tržič z moderatorko Andrejo MEGLIČ; popoldan na Radiu Sora v oddaji, ki jo vodita Bojana PIVK ali Jože BRUS.** Televizijski glasovanji: **vsak petek** zvečer na gorenjski televiziji TELE-TV Kranj, ko v oddaji Odprti ekran ob 20.10 uri vaše glasove sprejema voditelj oddaje **Jure ŠINK;** na kranjskogorsko-jeseniški televiziji ATM Kranjska Gora, ki jo lahko spremljate na "Gorenjskem kablu", lahko glasujete v kontaktni oddaji **vsak torek ob 18.20 uri, vodi jo Marsel GOMBOC.** Najbolj enostavno glasovanje, saj je možno kadarkoli v posameznem glasovalnem mesecu, pa je z dopisnico. **Na dopisnico vpišete enega od obeh predlogov za GORENJKO/GORENJCA MESECA in** dopisnico pošljete na naš naslov: **GORENJSKI GLAS, p. p. 124, 4 001 Kranj.** Če boste vašo glasovnico oddali v pisarnah gorenjskih turističnih društev in agencij, s katerimi sodelujemo, pa privarčujete tudi pri znamkah. Naši sodelavci so: turistična društva Bled, Bohinj, Cerklje, Dovje-Mojstrana, Jesenice, Kranjska Gora, Radovljica, Škofja Loka in Tržič; turistični agenciji Meridian Jesenice in Veronika Kamnik. Pravilo: vse Vaše glasove, ki jih boste oddali pri njih vsak teden do vključno srede, bomo seveda pravočasno prejeli in upoštevali pri vmesnem tedenskem glasovalnem rezultatu. Glasove namreč preštevamo - in objavljamo začasne rezultate - vsak teden.

Za GORENJKO/GORENJCA meseca AVGUSTA 1997 sta predlagana:

1/ MATEJA BAJT, glasbenica iz Zapuž, z odliko je zaključila osemletni študij kljunaste flavte na Visoki šoli za glasbo in upodabljajočo umetnost na Dunaju, njeno uspešnost je nagradilo tudi avstrijsko ministrtstvo za znanost; Mateja Bajt je svoje znanje prejšnji mesec z izjemnim uspehom predstavila domači publiki v Radovljici.

2/ JOŽE BURNIK, po poklicu sicer carinski špediter, doma iz Zminca, znan kot glasbenik, komponist zajetnega opusa narodnozabavnih viž, odličen mentor precejšnjemu številu ansamblov, itd.; prejšnji mesec je Jože Burnik izdal novo kaseto in praznoval lep življenjski jubilej.

Po zadnjem avgustovskem glasovalnem krogu smo z žrebom spet razdelili deset nagrad. Vrednostne bone po tisoč tolarjev prejmejo: **1. Barbara Čučnik, Tuga Vidmarja 10, Kranj; 2. Miha Peternel, Frankovo nas. 73, Škofja Loka; 3. Maruška Karun, Slovenska c. 32, Cerklje; 4. Anja Dolinar, Sv. Duh 149, Škofja Loka in 5. Katja Križman, Valjavčeva 17, Kranj.** Glasove reklamne majice po pošti pošiljamo naslednji peterici izžrebanih: **1. Vida Dolžan, Mlaška c. 55, Kranj; 2. Marija Zupančič, Valjavčeva 17, Kranj; 3. Žiga Pušavec, Golnik 140, Golnik; 4. Lidija Zajec, Cesta v Polico 9, Cerklje in 5. Andrej Klemenčič, Frankovo nas. 66, Škofja Loka.** Čestitamo!

*Jutri točno ob osmih zvečer bo v športni dvorani na Zlatem polju v Kranju **finale izbora Kraljice Slovenije za leto 1997.** Kraljica za leto 1996 je bila Kranjčanka Renata Bohinc. Prihodnjo soboto, 13. septembra, bo v Cankarjevem domu v Ljubljani **finale izbora Miss Slovenije za leto 1997.** Oboje bo seveda tudi na TV ekranih, a ne na istih programih: za Kraljico je jutrišnji sobotni večer rezerviral prvi program TV Slovenija, Miss SLO pa bo prihodnji sobotni večer na Pop TV. Za ljubiteljice in ljubitelje ženske lepote pa fotografija (žal ne najboljša) iz Brazilije, kjer so v mestu Juiz de Fora izbrali Miss Gay Brasil '97. Takole sta se slikali - brazilska Miss Gay in prava Miss Brazilije 1997. **Miss Gay** sliši na ime Luciano de Almeida, z umetniškim imenom **Andressa Piovani;** uradna brazilska miss (ki se bo merila z Miss Slovenije za Miss sveta) pa je **Fernanda Micheline.** In na koncu nagradno vprašanje: katera je katera? Ne, ne bomo vas en teden pustili v napetem pričakovanju: blondinka na sliki je Miss Gay Brasil '97 !!!*

Iščemo najbolj prijaznega poštnega delavca

Drage Gorenjke in Gorenjci

Pošta že mnogo generacij zahaja v vaše domove. Že v časih vaših dedkov in babic je veljal poštni poklic za spoštovanega in Pošta Slovenije želi, da tako ostane tudi vnaprej.

Na Gorenjskem smo vam v lanskem letu dostavili 26.000.000 pisemskih pošiljk, 1.900.000 časnikov in časopisov ter 96.000 paketov. Vse to je opravilo 492 poštnih delavcev Gorenjske, od katerih jih 278 dela za poštnimi okenci, 172 pa je pismonoš, s katerimi se srečujete skoraj vsak dan.

Želeli bi vas prositi, da nam med to množico marljivih ljudi pomagate izbrati najbolj prijaznega. Tega bomo nagradili s še posebej zasluženim dopustom. Seveda pa vam ponujamo, da lahko za nagrado pri sodelovanju prejmete album poštnih znamk z letnico izdaje 1996, ki bo nekoč lahko veljal celo premoženje. Prav tako pa bomo nekaterim od vas podarili možnost, da obdari nekoga z luksuznim telegramom in dodatkom po njegovi lastni izbiri. Vse, kar morate storiti, je, da izpolnite priloženo glasovnico in jo na dopisnici pošljete na naslov Gorenjskega glasa.

Če si tudi vi želite še boljšo in še bolj prijazno Pošto nam priskočite na pomoč.

Pošta Slovenije bo za nagrade sodelujočim prispevala 8 albumov z znamkami, ki so izšle v letu 1996 in 8 luksuznih telegramov z dodatkom po izbiri nagrajenca.

Za glasovnico bi potrebovali naslednje podatke o poštnem delavcu:

Glasujem za: _____

Ime in priimek: _____

Pošta*: _____

* če ne poznate imena in priimka poštnega delavca, lahko vpišete samo pošto, na kateri dela, in če gre za pismonošo, kje dostavlja poštne pošiljke.

Glasovnico na dopisnici pošljite na Gorenjski glas, p.p. 124, 4001 Kranj. Akcija traja do 30. 9. 1997.

Danny, Kanal A in GORENJSKI GLAS

Kontaktna oddaja Dannyjeve zvezde je na sporedu televizije Kanal A v živo dvakrat tedensko:vsak ponedeljek in četrtek ob 15.00 uri. *Oddaji, namenjeni vedeževanju, potekata v živo, zato lahko pokličete po telefonu in Danny bo samo za vas vrgel karte. V vsaki oddaji tudi nagradna žrebanja:v oddaji Dannyjeve zvezde izžrebamo eno nagrajenko oziroma nagrajenca za super Glasov izlet z Dannyjem & Gorenjskim glasom. Kako sodelovati v žrebanju? Poslati morate izpolnjen kupon iz Gorenjskega glasa, vanj vpišite, koga predlagate za najpopularnejše - in ne pozabite dodati Vaših podatkov, če Danny izmed prispelih kuponov izžreba prav Vašega.*

Ne pozabite, kaj je dobro storiti vsak ponedeljek in četrtek ob treh popoldan:vklopiti Televizijo Kanal A in pogledati Dannyjeve zvezde, se pogovarjati v živo na meji mogočega. Če je ob 15.00 uri Danny na sporedu še prezgodaj, si ponovitev Dannyjevih zvezd lahko po novi programski shemi Kanala A ogledate v ponedeljek ponoči ob 0.05 uri, pet minut čez polnoč, ob četrtkih pa pet minut pred polnočjo.

KUPON SEPTEMBER 1997

Nagradno vprašanje: Kdo v slovenskem javnem življenju je Vam najbolj pri srcu?

Moj predlog: _____

Ime, priimek, naslov: _____

Kupon, nalepljen na dopisnici, pošljite na: DANNY, p.p. 2399, 1001 Ljubljana

Najbolj odštekana fotografija poletja 97

Gorenjski glas, foto Čebron iz Tržiča in Radio Tržič iščemo ***Najbolj odštekano fotografijo poletja 97.***

Vsi, ki želite sodelovati, pošljite barvne fotografije zanimivih dogodkov, ki so se oziroma se bodo, odvili v letošnjem poletju na naslov Radio Tržič, Balos 4, 4290 Tržič, do vključno 22. septembra letos, torej zadnjega dneva koledarskega poletja.

Vsak lahko sodeluje z več fotografijami, edini pogoj je, da je vaše fotografsko delo zares "odštekano".

Foto Čebron iz Tržiča, Trg svobode 24, bo poskrbel za tri lepe glavne in 10 tolažilnih nagrad.

Pa še to: *v Foto Čebron do Šuštarske nedelje, ko bodo imeli odprto ves dan, ob naročilu fotografij formata 10 x 15 cm, dobite film zastonj. Torej: danes in jutri!*

Komisija bo fotografije pregledala 23. septembra, izbrane fotografije bomo objavili v Gorenjskem glasu.

Vsak petek v Gorenjskem glasu in vsako soboto ob 15:50 na Radiu Tržič: Najbolj odštekana fotografija poletja 97 s Foto Čebron!

Še enkrat: *fotografije pošljite na Radio Tržič, Balos 4, 4290 Tržič v kuverti. Zraven obvezno priložite izpolnjen spodnji kupon.*

KUPON

Ime in priimek avtorja _____

fotografija je nastala dne _____

naslov avtorja _____

RADIO TRŽIČ GORENJSKI GLAS FOTO Čebron

Nagradna igra z gorenjsko fotografijo

Koga je tokrat obkrožila Simona

Eno od naših priložnostnih fotografij z ene od gorenjskih poletnih prireditev tudi tokrat izkoriščamo za nagradno igro. ***Na sliki je naša sodelavka Simona*** *- s pomočjo skenerja in računalnika -* ***obkrožila enega udeleženca znane prireditve, in to prav v fazi, ko je ženin ostal brez neveste! Če nas tisti, ki je na fotografiji OBKROŽEN, sam pokliče v uredništvo,*** *ga čaka super nagrada: izlet v Gardaland, zabaviščni park ob Gardskem jezeru v Italiji.* ***Za vse, ki boste ugotovili, koga je Simona tokrat obkrožila in nam boste to sporočili, pa so pripravljene tolažilne nagrade:*** *poletne reklamne majice Gorenjskega glasa z ekskluzivno poletno karikaturo Iztoka Sitarja! Za sodelovanje v nagradni igri obstaja omejitev:* ***čas za Vaš telefonski klic je le do prihodnjega petka, 12. septembra 1997,*** *do 13. 30 ure.* ***Naša telefonska številka za Vaš klic: 064/ 223 - 111.***

PONEDELJEK, 8. SEPTEMBRA 1997

TVS 1

7.30 Vremenska panorama
10.15 Včeraj, danes, jutri
10.20 Videoring
10.50 Zmenki, ameriška nanizanka
11.10 Ciklus filmov Cassavatesa: Sence, ameriški film
12.30 Utrip
12.45 Zrcalo tedna
13.00 Poročila
13.05 Hugo, TV igrica, ponovitev
13.40 Kamra
14.40 Ljudje in zemlja
15.10 Večerni gost
15.55 Dober dan, Koroška
16.25 TV prodaja
16.55 EP videostrani
17.00 Obzornik
17.10 Otroški program
17.10 Radovedni Taček: Ritem
17.25 Pouka je konec, nizozemska nadaljevanka **17.40** Mejniki, nemška dokumentarna serija
18.00 Po Sloveniji
18.30 O naravi in okolju tokrat nekoliko drugače
18.35 EPP
18.40 Lingo, TV igrica **19.05** EPP, včeraj, danes, jutri
19 .10 Risanka
19.15 Žrebanje 3 x 3
19.25 EPP
19.30 Dnevnik, vreme
19.57 Šport
20.00 EPP
20.05 TV konferenca
20.55 EPP
21.00 Homo turisticus, oddaja o turizmu
21.15 EPP**21.20** Osmi dan
21.55 EPP, Včeraj, danes, jutri
22.00 Odmevi, vreme
22.35 Šport
22.40 EPP
22.45 Hudsonova ulica, ameriška nanizanka
23.10 Družinsko življenje, francoski film
0.45 Osmi dan, ponovitev
1.15 Videoring
1.45 Videostrani

TVS 2

9.00 Euronews **13.10** Na potep po spominu, oddaja iz arhiva otroškega in mladinskega programa **14.15** Tedenski izbor, Šport v nedeljo **14.55** 17. srečanje tamburaških skupin Slovenije, 4. del **15.30** Meje vesolja: Mesec, Mars in onkraj, ameriška dokumentarna oddaja **16.20** Obzorja duha **16.50** Jakovo otroštvo, angleška nadaljevanka **17.40** Pacifik drive, avstralska nadaljevanka **18.10** Jaka in debeluh, ameriška nanizanka **19.00** Recept za zdravo življenje **19.30** Simpsonovi, ameriška nanizanka **19.55** EPP, Včeraj, Danes, Jutri **20.00** Oliverjeva popotovanja, angleška nadaljevanka **20.50** Kri na snegu - vojna v Rusiji, ameriška dokumentarna serija **22.45** Pomp **22.45** Brane Rončel izza odra **0.15** Recept za zdravo življenje, ponovitev TV Slovenija si pridržuje pravico do spremembe programa.

KANAL A

8.00 Video strani **9.00** TV prodaja **9.20** Video strani **10.00** TV prodaja **10.20** Navihanči, risana serija **10.45** Prosim, ne jejte marjetic, nanizanka **11.15** Ta čudna znanost, nanizanka **11.40** Korak za korakom, ponovitev **12.05** Oprah show, ponovitev **12.50** TV prodaja **13.20** Alf, ponovitev **13.50** Kung fu, ponovitev **14.40** TV prodaja **15.10** Dannyjeve zvezde, vedeževanje v živo **16.10** Rajska obala, ponovitev **16.35** Drzni in lepi, ponovitev **17.00** Oprah Show: Chris Rock in mali Penny **17.50** Drzni in lepi, nanizanka **18.15** Rajska obala, ponovitev **18.45** Charles je glavni, nanizanka **19.10** Srečni časi, nanizanka **19.35** Korak za korakom, nanizanka **20.00** Princ z Bel Aira, nanizanka **20.30** Ponedeljkova filmska uspešnica: Dežela, ameriški barvni film; Jessica Lange, Sam Shepard **22.25** Osumljeni, nanizanka **23.15** Alo, alo, nanizanka **23.50** Vražja novinarja, nanizanka **0.40** Klic dolžnosti, nanizanka **1.35** Dannyjeve zvezde, ponovitev **2.35** TV prodaja
2.55 Videostrani

POP TV

7.00 Dobro jutro, Slovenija, jutranji program na MMTV, Tele 59 in TV Robin **10.00** Santa Barbara, ponovitev **10.50** TOP shop, televizijska prodaja **11.00** Zaliv ljubezni, ameriška nanadaljevanka, ponovitev **12.00** Otroški zdravnik, ponovitev nemške nanizanke **13.00** Pop kviz, ponovitev **13.30** Športni krog, ponovitev **14.00** Športna scena, ponovitev **15.00** Beli očnjak, 11.del kanadske nanizanke **15.30** Zaliv ljubezni, ameriška nadaljevanka **16.30** Santa Barbara, ameriška nadaljevanka **17.30** Pop kviz **18.00** Cosby, ameriška humoristična nanizanka **18.30** Obalna straža, 2.del ameriške nanizanke **19.20** Vreme **19.30** 24 ur **20.00** Poslastica tedna: Zadnji dnevi raja, ameriški film; Sean Connery, Lorraine Bracco **22.00** Miss Slovenije '97, ponovitev polfinalnega izbora **23.00** Nedotakljivi, ameriška nanizanka **0.00** Teksaški mož postave, ameriška akcijska nanizanka **1.00** 24 ur, ponovitev **1.30** Videostrani

TV 3

8.00 TV prodaja **8.15** TV shop **10.00** Video kolaž **13.00** TV prodaja **13.15** TV shop **15.00** Utrinek **15.30** TV prodaja **16.00** Video kolaž **16.30** TV prodaja **17.00** Video kolaž **17.30** GRemo lovit ribe **18.00** Tečaj francoščine, ponovitev **18.30** Luka, ponovitev **18.50** TV prodaja **19.00** Utrinek **19.30** Videospoti **20.00** Luka - 12. del risane serije **20.30** Mc Masters, ameriški barvni film; David Carradine, Jack Palance **22.00** Video kolaž **22.30** Tv prodaja **23.00** TV shop / komercialne predstavitve

HTV 1

7.45 TV koledar **7.55** Poročila **8.00** Dobro jutro **10.00** Poročila **10.05** Otroški program **12.00** Dnevnik **12.30** Krivda, nadaljevanka **13.15** Santa Barbara **14.00** Risanka **14.10** Poročila **14.15** Skrita kamera, ponovitev **14.40** Otroški program **15.50** V svetu divjine, dokumentarna serija **16.40** Mladostniške izpovedi **17.10** Gotovo nebo, ponovitev hrvaške dokumentarne oddaje **17.40** Poročila **17.50** Obalna straža **18.35** Kolo sreče **19.10** Hrvaška spominska knjiga **19.30** Dnevnik **Džuka Begović, hrvaška nadaljevanka 21.05** Usode, dokumentarna oddaja **22.00** Opazovalnica **22.25** Filmska noč s Sherlockom Holmesom: Pekleństvo krvi, ameriški barvni film; Charlton Heston **0.00** Poročila

HTV 2

14.45 TV koledar **14.55** Resnični divji zahod, ponovitev **15.45** Mestece Peyton, ameriška nadaljevanka **16.35** Dvorec Hohenstein, ponovitev **17.30** Acapulco - S telesom in dušo, nadaljevanka **17.55** Risanka **18.05** Hugo **18.30** Besede, besede, besede**19.00** Županijska panorama **19.30** Dnevnik **20.10** Kviz **20.25** Prijatelji, ameriška humoristična nanizanka **20.50** Nizozemska arhitektura, dokumentarna serija **21.20** Skupaj na sledi, angleška nanizanka **22.15** Strast do vožnje, dokumentarni film **23.05** Koncert

AVSTRIJA 1

6.00 Otroški program **10.30** Policijska akademija 7, ponovitev ameriške komedije **11.55** Otroški program **14.50** Hišica v Preriji **15.40** A - Team **16.25** Obalna straža, ameriška pustolovska serija **17.15** Central West Park: Lunina tema **18.05** Alf **18.30** Družina za umret **19.00** Caroline v velemestu **19.25** Money Maker **19.30** Čas v sliki/kultura **19.53** Vreme **19.55** Money Maker **20.02** Šport **20.15** Šarmantni prevejanec, ameriška komedija **21.45** Teleclubing **22.00** Pozna strast, ameriška TV kriminalka; Jason Roberts, Jill Eikenberys, Rebecca De Mornay, Chelsea Field **1.00** Izdana ljubezen, ponovitev ameriško-italijanske TV drame **5.20** Caroline v velemestu, ponovitev

AVSTRIJA 2

6.15 Videostrani **7.00** Vreme **9.00** Čas v sliki **9.05** Moški v nevarnih letih, ponovitev nemške komedije **10.30** Drzni in lepi, ponovitev **11.15** Šport **11.45** Vreme **12.00** Čas v sliki **12.05** Orientacija **12.35** Slika Avstrije, ponovitev **13.00** Čas v sliki **13.10** Ljuba družina **13.55** Ljudje iz st. Benedikta **14.45** Lipova ulica **15.15** Drzni in lepi **16.00** Vsak dan s Schiejokom **17.00** Čas v sliki **17.05** Dobrodošli v Avstriji **19.00** Zvezna dežela danes **19.30** Čas v sliki/kultura **19.53** Vreme **20.02** Pogledi od strani **20.15** Peter in Paul, humoristična serija **21.05** Tema, tedenski magazin **22.00** Čas v sliki 2 **22.30** Srečanje - kultura **1.00** Mednarodna video nagrada '97 **1.30** Pogledi od strani 1.35 Čas v sliki **2.05** Schieejok, ponovitev **3.05** Dobrodošla, Avstrija **4.50** Peter in Paul, ponovitev **5.30** Čas kulture

TELE-TV KRANJ

... Videostrani **18.45** Test slika **18.55** TV napovednik TELE-TV**19.00** TV kažipot **19.02** EPP blok - 1 **19.07** Glasbeni top spot **19.10** Poročila Gorenjske 561 **19.25** Iz arhiva: Gorenjski glas jutri **19.59** Danes na videostraneh **20.02** EPP blok - 2 **20.10** V spomin Ivana Hribarja **20.30** Predstavljamo vam jezikovno šolo Evropa, d.o.o., Bled **21.10** Poročila Gorenjske 561 **21.25** EPP blok - 3 **21.30** Vroča kolesa (oddaja 'o avtomobilizmu) **22.00** Big band na gradu Kieselstein **22.50** Iz tiska: Gorenjski glas jutri **22.55** Poročila Gorenjske 561 **23.10** Z vami smo bili... nasvidenje **23.11** Odpovedni spot programa TELE-TV Kranj **23.12** Videostrani

LOKA TV

20.00 Napovednik **20.01** Skozi pravljico v svet **20.10** Varna pot v šolo **20.20** Spot tedna **20.25** EPP blok **20.30** Grad pustolovščin, zadnji 8. del nadaljevanke **21.00** EPP blok **21.05** EPP blok **21.10** Portreti: slikar Janez Hafner **21.24** Tedenski pregled dogodkov, ponovitev **21.45** Steklana Hrastnik, predstavitev ... Videostrani

TV ŽELEZNIKI

19.00 Otroška oddaja **20.00** Glasbena oddaja **21.25** Iz arhiva

ATM TV KR. GORA

... Videostrani **18.08** Test **18.15** Napovednik **18.16** EPP blok **18.20** Otvoritev razstave slik in grafik Poldeta Oblaka **18.45** Mini pet **19.05** Risanka **19.15** Videostrani **20.00** Kronika tedna, ponovitev **20.20** Jurišem na Vršič 1997, ponovitev **20.40** Satelitski program Deutsche Welle **22.00** Videostrani

TV ŠIŠKA

... Videostrani **19.50** Napoved sporeda **20.00** Telemarket **20.05** Popolno zdravje, zdravljenje z alternativno medicino - kontaktna oddaja **22.00** OSHO - otrok nove dobe **22.30** Telemarket **22.40** Napoved sporeda za torek **22.45** Videostrani

IMPULZ KAMNIK

10.00 Video strani **19.00** TV prodaja **19.05** Otroški program, ponovitev; Ura pravljic **19.30** Potovanja, ponovitev **20.00** Top spot **20.05** Glasbeni mix **20.30** Šport in rekreacija **20.50** Oddaja iz arhiva **21.50** Glasbeni mix **22.10** Top spot **22.15** Nočne videostrani

RA KRANJ

5.30 Začetek programa, uvodna napoved **5.50** EPP **6.00** Napovednik programa **6.50** EPP **7.00** Radio Slovenija - Druga jutranja kronika **7.20** Čestitka presenečenja **7.40** Pregled dnevnega tiska **7.50** EPP **8.00** Napovednik programa **8.20** Oziramo se **8.30** Hov, ne znam domov **8.40** Pregled tiska **8.50** EPP **9.00** Gorenjska včeraj, danes **9.20** Tema: **9.50** EPP **10.20** Novinarski prispevek **10.40** Zaposlovanje **10.50** EPP **11.00** Novinarski prispevek **11.30** Kviz **11.50** EPP **12.30** Osmrtnice, zahvale **12.40** Pometamo doma **12.50** EPP **13.00** Pesem tedna **13.20** Črna kronika **13.40** Pometamo doma **13.50** EPP **14.00** Gorenjska danes **14.30** Točke, metri, sekunde **14.50** EPP **15.00** Vprašanja za župana občine Naklo **15.00** Napovednik programa **15.25** EPP **15.30** Dogodki in odmevi RS **16.00** EPP **16.20** Novinarski prispevek **16.40** Novinarski prispevek **16.50** EPP **17.00** Napovednik programa **17.05** Gost v studiu župan občine Naklo - Ivan Štular **17.50** EPP **18.00** Gorenjska danes, jutri **18.20** Vsakdo svoje pesmi poje **18.50** EPP **19.30** Večerni program z Robertom Baumanom **19.50** EPP **20.00** Napovednik programa **22.00** Old Timer Shop **24.00** Zaključek programa Radia Kranj

R TRŽIČ

Oddajamo od 13.30 do 19.00 na UKV stereo 88,9 Mhz in 95 Mhz.
Ponedeljek začenjamo z oddajo, posvečeno zanimivostim iz fonoteke. Nadaljevali bomo s pogovorom z Zdenko Kahne, znano kozmetičarko. Tudi spremljali in komentirali bomo, in sicer ob 15:30. **Obvestila** bodo na vrsti ob **16:10.** Nato bomo pregledali zunanjepolitične dogodke v oddaji **Deutsche Welle poroča** ob **16:30.** Ob **17:30** se bo začela oddaja **Tržiški hit, tokrat zopet z lestvico stare glasbe, pokrovitelj pa bo poskrbel tudi za nagrado.**

R TRIGLAV

5.30 Dobro jutro z Alenko Bole Vrabec **6.00** Razmere na cestah **6.45** Vreme (Robert Bohinc) **7.00** Druga jutranja kronika **7.30** Halo, porodnišnica **8.00** Kronika (OKC Kranj) - zadnjih 24 ur **8.30** Telegraf **10.00** Aktualno **10.30** Novice **11.00** Vedeževanje **12.00** BBC, obvestila, osmrtnice **12.45** Športni ponedeljek **13.30** Pregled dogajanj na gorenjskih cestah **14.00** Popevka tedna **14.30** Popoldanski telegraf **15.30** Dogodki in odmevi **16.15** Obvestila, osmrtnice **16.30** Domače novice **17.00** Zimzelene melodije (Drago Arijani) **18.00** Občinski tednik - občina Kranjska Gora **18.30** Pogled v jutrišnji dan **18.55** Jutri na Radiu Triglav **19.00** VOA **19.15** Voščila **19.30** Zaključek programa

R SORA

5.30 Prva jutranja kronika Ra Slovenija **5.40** Napoved programa - servisne informacije **6.10** Naš jutranji program **6.20** Noč ima svojo moč **6.40** Naš zgodovinski spomin **7.00** Druga jutranja kronika RA Slovenija **7.30** Zelene melodije **8.30** Ponovitev jutranjega pozdrava **9.30** Glasbo izbirate poslušalci **10.00** Servisne informacije **11.00** Oddaja za upokojence **12.00** BBC novice **12.30** Glasbena zmešnjava **13.45** Osmrtnice **14.30** Brezplačni mali oglasi **14.50** Borza **15.00** Dogodki danes - jutri **15.30** RA Slovenija **16.30** III. polčas **19.30**Nočni glasbeni program RA Sora

R RGL

KRIM: 100,2 MHz-ŠANCE: 99,5 MHz-LJUBLJANA: 105,1 MHz
6.00 Dobro jutro z Jeleno Stepanovič **6.15** Novice **6.30** AMZS **6.50** Vreme **7.00** II. jutranja kronika **8.00** Skriti mikrofon **8.30** Jutro je tudi takšno **9.30** Vaše mnenje o ... **10.00** Dopoldanski pogovor **10.15** Novice **10.30** Kontaktni program **11.15** Novice **11.25** Skriti mikrofon **12.00** BBC novice v slovenščini **12.15** Ponedeljkov šport **12.45** Dnevnikov odmev **13.15** Novice **13.50** Pasji radio **14.00** Dober dan vam želi RGL **14.30** Zvezdniprah **15.00** RGL obvešča - komentira, informativna oddaja **15.30** Svetovna hit lestvica **16.20** Spoznajmo se z uganko za poslušalce **16.40** Modni bla, bla **17.30** Za ljubitelje avtomobilizma (avot moto oddaja) **18.30** Skriti mikrofon **19.00** DJ DEKKY **21.00** Sršenovo gnezdo **23.00** Nočni program RGL-a

R OGNJIŠČE

5.00 Jutranji program **6.45** Duhovna misel, svetnik dneva **7.10** Bim-bam-bom - otroške minutke **7.30** Poročila **8.00** Jutranja tema - možnost tudi za komercialno predstavitev podjetij **8.30** Dopoldanska informativna oddaja **9.00** Ponovitev: Naš gost **11.10** Predstavljamo vam: ... (komercialna oddaja, namenjena predstavitvam podjetij,...) **12.00** Zvonjenje **13.00** Glasbeni odmor **15.00** Popoldanska informativna oddaja **16.05** Naši poslušalci čestitajo in pozdravljajo **17.30** Izbiramo Vašo pesem - glasbena oddaja s predlogi pesmi za vašo pesem tedna **18.30** Večerna informativna oddaja **19.00** Radio Glas Amerike **19.40** Otroška pesem tedna in Pravljica **20.15** Radio Vatikan **20.35** Prijatelji Radia Ognjišče - oddaja za poslušalce, člane PRO (podporni člani radia) **22.00** Poročila **22.10** Poezija za lahko noč **22.30** Nočni glasbeni program

KINO

CENTER amer. pust. spekt. IZGUBLJENI SVET: JURSKI PARK ob 16., 18.30 in 21. uri **STORŽIČ** amer. psih. thril. POPOLNA OBLAST ob 16.30, 18.45 in 21. uri **ŽELEZAR** amer. ljub. drama ZELO OSEBNO ob 18. in 20.15 uri

TOREK, 9. SEPTEMBRA 1997

TVS 1

7.30 Vremenska panorama
9.15 Včeraj, danes, jutri
9.20 Videoring
9.50 Jake in debeluh, ameriška nanizanka
10.40 Tajni Hitlerjevi dnevniki, nemški film
12.25 Srečno, gosi, ponovitev dokumentarne oddaje
13.00 Poročila
13.05 Lingo, TV igrica, ponovitev
13.55 Po domače
14.50 TV konferenca
15.40 Homo turisticus, ponovitev oddaje o turizmu
15.55 Mostovi
16.25 TV prodaja
16.55 EP videostrani
17.00 Obzornik
17.10 Otroški program
17.10 Taborniki in skavti
17.25 Med vetrom in vodo, nizozemska nadaljevanka
17.40 Zlati prah: Duh iz steklenice
18.00 Po Slovenji
18.30 Prodaja
18.35 EPP
18.40 Kolo sreče, TV igrica
19.15 Risanka
19.25 EPP
19.30 Dnevnik, vreme
19.57 Šport
20.05 Med nebom in zemljo, dokumentarna oddaja
21.05 Studio city
22.00 Odmevi, Vreme
22.35 Šport
22.45 Kir Royal, nemška nanizanka
23.45 Svet poroča
0.15 Studio city, ponovitev
1.00 Videoring
1.30 Videostrani

TVS 2

9.00 Euronews **11.40** Tedenski izbor **11.40** Sobotna noč **13.40** Pomagajmo si, oddaja TV Koper - Capodistria **14.10** Recept za zdravo življenje **14.40** Murphy Brown, ameriška nanizanka **15.05** Osmi dan **15.35** Kri na snegu - Vojna v Rusiji, ameriška dokumentarna serija **16.25** Slovenski magazin **16.55** Oliverjeva popotovanja, angleška nadaljevanka **17.45** Simpsonovi, ameriška nanizanka **18.10** Havajski detektiv, ameriška nanizanka **19.00** Prisluhnimo tišini **19.30** Pacific Drive, avstralska nadaljevanka **20.00** Twin Peaks - Ogenj, hodi z menoj, ameriški film **22.15** (Ne)znani oder **22.45** Jan Anouilh: Orkester, posnetek predstave SNG Drama Ljubljana **23.45** (Ne)znani oder, ponovitev
TV Slovenija si pridržuje pravico do spremembe programa.

KANAL A

8.00 Video strani **9.00** TV prodaja **9.20** Video strani **10.00** TV prodaja **10.20** Navihanči, risana serija **10.45** Prosim, ne jejte marjetic, nanizanka **11.15** Ta čudna znanost, nanizanka **11.40** Korak za korakom, ponovitev **12.05** Oprah Show, ponovitev **12.50** TV prodaja **13.20** Alo, alo, ponovitev **13.50** Osumljeni, ponovitev **14.40** TV prodaja **15.10** Atlantis, ponovitev **16.10** Rajska obala **16.35** Drzni in lepi, ponovitev **17.00** Oprah Show: Christopher Darden **17.50** Drzni in lepi, nadaljevanka **18.15** Rajska obala, avstralska nanizanka **18.45** Charles je glavni, nanizanka **19.10** Srečni časi, nanizanka **19.35** Korak za korakom, nanizanka **20.00** Družinske zadeve, nanizanka **20.30** Strašilo in gospa King, nanizanka **21.20** Odklop: Specialci, dokumentarna serija **22.00** Nenavadna doživetja, dokumentarna oddaja **22.50** Alo, alo, nanizanka **23.20** Vročica noči, nanizanka **0.10** Bergerac, nanizanka **1.10** Samotne sledi, dokumentarna oddaja **1.55** TV prodaja
2.15 Video strani

POP TV

7.00 Dobro jutro, Slovenija; Jutranji program: MMTV, Tele 59, TV Robin **10.00** Santa Barbara, ponovitev nadaljevanke **10.50** Top Shop **11.00** Zaliv ljubezni, ponovitev 46. dela ameriške nanizanke **12.00** Nedotakljivi, ponovitev 16. dela ameriške nadaljevanke **13.00** Pop kviz, ponovitev **13.30** Za kulisami "Možje v črnem" **14.00** Obalna straža **15.00** Beli očnjak, kanadska nanizanka **15.30** Zaliv ljubezni, ameriška nadaljevanka **16.30** Santa Barbara, ameriška nadaljevanka **17.30** Pop kviz **18.00** Cosby, ameriška humoristična nanizanka **18.30** Obalna straža na kolesih, ameriška nanizanka **19.20** Vreme **19.30** 24 ur **20.00** Resnične zgodbe: Materina vrnitev, ameriška drama; Joanna Kerns **21.45** Sedma nebesa, ameriška nanizanka **22.30** Taksi, ameriška humoristična nanizanka **23.00** Nedotakljivi, ameriška nadaljevanka **0.00** Teksaški mož postave, ameriška akcijska nanizanka **1.00** 24 ur, ponovitev **1.30** Videostrani

TV 3

8.00 TV prodaja **8.15** TV shop **10.00** Video kolaž **13.00** TV prodaja **13.15** TV shop **15.00** Utrinek **15.30** TV prodaja **16.00** Video kolaž **16.30** TV prodaja **17.00** Video kolaž **17.30** Videoboom 40, ponovitev glasbene oddaje **18.30** Luka, ponovitev risane serije **18.50** TV prodaja **19.00** Utrinek **19.30** Videospoti **20.00** Vera in čas **21.00** Šport - mednarodni športni dogodki **21.30** Utrinek **22.00** Video kolaž **22.30** TV prodaja **23.00** TV shop - komercialne predstavitve

HTV 1

7.45 TV koledar **7.55** Poročila **8.00** Dobro jutro, Hrvaška **10.00** Poročila **10.05** Otroški program **12.00** Dnevnik **12.30** Krivda, ameriško mehiška nadaljevanka **13.15** Santa Barbara **14.00** Risanka **14.10** Poročila **14.15** Skrita kamera, ponovitev **14.40** Otroški program **15.50** V svetu divjine, ponovitev **16.40** Mladostniške izpovedi, mladinska nadaljevanka **17.10** Pozor steklo!, ponovitev **17.40** Poročila **17.50** Obalna straža, nanizanka **18.35** Kolo sreče **19.10** Hrvaška spominska knjiga **19.30** Dnevnik **20.15** Razcep, dokumentarna oddaja **20.50** TV parlament **22.40** Mojstrovine svetovnih muzejev, dokumentarna oddaja **22.50** Filmska nož s Sherlockom Holmesom: Sedem odstotna razstopina, ameriški barvni film **0.45** Poročila

HTV 2

15.40 TV koledar **15.50** Djuka Begović, ponovitev drame **16.35** Dvorec Hohenstein, ponovitev **17.30** Acapulco - telo in duša, nadaljevanka **17.55** Risanka **18.05** Hugo **18.30** Portreti, dokumentarna serija **19.00** Županijska panorama **19.30** Dnevnik **20.10** Kviz **20.30** Bolnišnica upanja, ameriška nanizanka **21.20** Črno-belo v barvah: Strah pred višino, ameriški film; Mel Brooks

AVSTRIJA 1

5.45 Otroški program **9.05** Calirornia High School **9.30** Obalna straža, ponovitev **10.20** Tujec na plaži, angleška filmska ekranizacija **11.50** Otroški program **14.50** Hišica v Preriji **15.40** A - Team **16.25** Obalna straža **17.15** Central Park West **18.05** Alf **18.30** Družina za umret **19.00** Varuška **19.25** Money Maker **19.30** Čas v sliki/kultura **19.53** Vreme **19.55** Money Maker **20.02** Šport **20.15** Labirint ljubezni, kanadski TV triler **21.40** Walker, teksaški mejaš, ameriška akcijska serija **22.35** Zdravnik, ameriška filmska drama **0.30** Kje je Scarlet Pimpernel, angleški pustolovski film **2.05** Pozna strast, ponovitev ameriške TV kriminalke **5.15** A-team

AVSTRIJA 2

6.15 Videostrani **7.00** Vreme **9.00** Čas v sliki **9.05** Moja teta, tvoja teta, ponovitev nemške komedije **10.40** Drzni in lepi **11.20** Zvezna dežela danes **11.45**Vreme **12.00** Čas v sliki **12.05** Šiling **12.35** Tednik **13.00** Čas v sliki **13.10** Ljuba družina **13.55** Ljudje iz st. Benedikta **14.45** Lipova ulica **15.15** Drzni in lepi **16.00** S Schiejokom vsak dan, talk show **17.00** Čas v sliki **17.05** Dobrodošla, Avstrija **18.50** Selfman **19.00** Zvezna dežela danes **19.25** Money Maker **19.30** Čas v sliki **19.53** Vreme **19.55** Money Maker **20.02** Pogledi od strani **20.15** Univerzum: Kraljevska kobra - senca v džungli, dokumentarni film **21.00** Življenjski prostori/Sanje **21.10** Poročilo, magazin **22.00** Čas v sliki 2 **22.30** Na prizorišču, reportaža tedna **23.00** Čas v sliki **23.05** Primer za dva, nemška krim. serija **0.05** O uporabnosti stvari, dokumentarec **0.10** Crumb, ameriški dokumentarni film **2.05** Mednarodna video nagrada **2.35** Pogledi od strani, ponovitev **2.40** Čas v sliki **3.10** Scchiejok, ponovitev **3.10** Dobrodošla, Avstrija

TELE-TV KRANJ

... Videostrani **18.45** Test slika **19.00** TV napovednik TELE-TV **19.02** EPP blok - 1 **19.07** Glasbeni top spot **19.10** Poročila Gorenjske 562 **19.25** Otroški program **19.59** Danes na videostraneh **20.00** TV kažipot **20.02** EPP blok - 2 **20.07** Glasbeni top spot **20.10** Utrip Kranja **20.30** Torkova tema: Osnovna šola Orehek zgrajena **21.10** Poročila Gorenjske 562 **21.25** EPP blok - 3 **21.30** Osnovna šola Naklo zgrajena **21.40** Otvoritev podružnične osnovne šole na Trsteniku **22.00** Koncert Alpskega kvinteta v Mengšu **23305** Poročila Gorenjske 562 **23.45** Z vami smo bili... nasvidenje **23.46** Odpovedni spot programa TELE-TV Kranj ... Videostrani

LOKA TV

20.00 Napovednik **20.01** Skozi pravljico v svet, ponovitev **20.10** Varna pot v šolo **20.20** Spot tedna **20.25** EPP blok **20.30** Iz produkcije Moj video TV Selnica ob Dravi: Juhuhu, počitnice so tu **21.00** EPP blok **20.55** Videoboom 40, glasbena lestvica videospotov **21.50** Nedeljski film, ponovitev ... Videostrani

TV ŽELEZNIKI

19.00 Domači glasbeniki **20.00** Aktualno okoli nas

ATM TV KR. GORA

... Videostrani **18.08** Test **18.15** Napovednik **18.17** EPP blok **18.20** Gorenjec in Gorenjka meseca (kontaktna oddaja) **18.50** Torkov športni pregled **19.00** Risanka **19.15** Videostrani **20.00** Srečanje upokojencev Gorenjske, ponovitev **20.21** Mini 5, ponovitev **20.45** Satelitski program Deutsche Welle **22.00** Videostrani

TV ŠIŠKA

... Videostrani **19.50** Napoved sporeda **20.00** Telemarket **20.05** 3, 2, 1 GREMO - oddaja domače zabavne glasbe z gosti v živo iz studia **21.30** Telemarket **21.40** Napoved sporeda za sredo **21.45** Videostrani

IMPULZ KAMNIK

10.00 Video strani **19.00** TV prodaja **19.05** Otroški program, Mini 5 **19.30** Ponovitve **20.00** Top spot **20.05** Glasbeni mix **20.30** Torkova vroča linija - v živo **21.30** Zdravniški nasveti - ponovitev **22.30** Top spot **22.35** Nočne video strani

RA KRANJ

5.30 Začetek programa, uvodna napoved **5.50** EPP **6.00** Napovednik programa **6.50** EPP **7.00** Radio Slovenija - Druga jutranja kronika **7.20** Čestitka presenečenja **7.40** Pregled dnevnega tiska **7.50** EPP **8.00** Napovednik programa **8.20** Oziramo se **8.30** Hov, ne znam domov **8.40** Pregled tiska **8.50** EPP **9.00** Gorenjska včeraj, danes **9.20** Tema: Gost Mengeški župan Janez Per **9.50** EPP **10.20** Novinarski prispevek **10.40** Zaposlovanje **10.50** EPP **11.00** Napovednik programa **11.20** Novinarski prispevek **11.30** Kviz Radia Kranj **11.50** EPP **12.30** Osmrtnice, zahvale **12.40** Novinarski prispevek **12.50** EPP **13.00** Pesem tedna **13.20** Tudi jeseni je lepo **13.50** EPP **14.00** Gorenjska danes **14.50** EPP **15.00** Napovednik programa **15.25** EPP **15.30** Dogodki in odmevi **16.00** EPP **16.15** Zdravstvena oddaja **16.50** EPP **17.00** Napovednik programa **17.20** Novinarski prispevek **17.50** EPP **18.00** Gorenjska danes, jutri **18.20** Novinarski prispevek **18.50** EPP **19.30** Večerni program: Glasba po izboru Marijana Kozelja **24.00** Zaključek programa Radia Kranj

R TRŽIČ

Prvi del programa bo v znamenju pogovora s predstavniki zavarovalnice Slovenica. Pregled dogajanj iz Tržiča in Gorenjske bomo predstavili ob 15:30 v oddaji **Spremljamo in komentiramo. Ob 16:10** bodo na vrsti **Obvestila,** nato pa ob **16:30** pregled dogodkov po svetu s pomočjo kolegov iz Radia **Deutsche Welle.** Ob **16:45** lahko prisluhnete zanimivim pogovorom s starimi Tržičani v oddaji **S'm Tržičan.** In redna torkova oddaja Športni obzornik. Z novim šolskim letom prihaja na Radio Tržič nova serija lekcij nemškega jezika.

R TRIGLAV

5.30 Dobro jutro z Romano Purkat **6.00** Razmere na cestah **6.15** Bio vreme **6.30** Na današnji dan **6.45** Vreme (Robert Bohinc) **7.00** Druga jutranja kronika **7.30** Halo, porodnišnica **8.00** Kronika OKC Kranj - zadnjih 24 ur **8.05** Izbiramo najbolj prijazna voznika Integrala Jesenice **8.30** Telegraf **8.45** Minute za Greenpeace **9.00** Minute za Amnesty International **10.00** Gibljive slike - Kino Radovljica **10.30** Novice **11.00** Drug z drugim (vodi Borut Pogačnik) **12.00** BBC novice, osmrtnice, vreme **13.00** Posiovna angleščina **14.00** Popevka tedna **14.30** Popoldanski telegraf **15.30** Dogodki in odmevi **16.15** Obvestila **16.30** Domače novice **17.00** Popoldan z Bracom Korenom **18.00** Občinski tednik - občina Bohinj **18.30** Pogled v jutrišnji dan **18.55** Jutri na Radiu Triglav **19.00** VOA **19.15** Voščila, Braco Koren **21.30** Zaključek programa

R SORA

5.30 Prva jutranja kronika **5.40** Napoved programa **6.10** Naš jutranji gost **6.20** Noč ima svojo moč **6.40** Naš zgodovinski spomin **7.00** Druga jutranja kronika RA Slovenija **8.00** Napoved programa **8.30** Ponovitev jutranjega pogovora **9.00** Črna kronika **9.30** Glasbo izbirate poslušalci **10.00** Servisne informacije **10.30** Pogled v zvezde **11.00** Zabava in glasba **12.00** BBC novice **12.30** Glasbena zmešnjava **13.45** Osmrtnice **14.30** Mali oglasi **15.00** Dogodki danes, jutri **15.30** RA Slovenija **17.00** Novice **18.00** Pogovor z županom občine Škofja Loka **19.30** Nočni glasbeni program RA Sora

R RGL

6.00 Dobro jutro z Ljerko Bizilj **6.05** Naj naj **6.15** Novice **6.30** AMZS **6.45** Vreme **7.00** II. jutranja kronika **8.00** Skriti mikrofon **8.30** Jutro je lahko tudi takšno **9.15** Novice **9.30** Vaše mnenje o... **10.00** Dopoldanski pogovor **10.30** Kontaktni program **11.15** Novice **11.25** Skriti mikrofon **12.00** BBC novice v slovenščini **12.45** Dnevnikov odmev **13.00** Dober dan s popoldansko ekipo **13.50** Pasji radio **14.15** Novice **14.30** Zvezdni prah **15.00** RGL obvešča, komentira **15.30** Svetovna hit lestvica **16.20** Spoznajmo se **16.35** Kozmetika Kahne **17.15** Novice **17.30** Okrogla miza RGL-a **18.25** Skriti mikrofon **19.00** DJ Dekky **20.00** Zaprta vrata **21.00** Nočni program RGL-a

R OGNJIŠČE

5.00 Jutranji program **6.45** Duhovna misel, svetnik dneva **7.10** Bim - bam - bom **7.30** Poročila **8.00** Jutranja tema - namenjena kulturi **8.30** Dop. inf. oddaja **9.00** Ponovitev: Nedeljska reportaža **10.15** Predstavljamo vam... - komercialne predstavitve podjetij,... **11.10** Glasb. ured. predstavlja... - predstavitev novih projektov glasbenikov **12.00** Zvonjenje **13.00** Izobraževalna oddaja **15.00** Popoldanska informativna oddaja **16.05** Naši poslušalci čestitajo in pozdravljajo **17.15** Šport na Radiu Ognjišče **18.30** Večerna informativna oddaja **19.00** Radio Glas Amerike **20.15** Radio Vatikan **20.35** Sončna pesem - oddaja namenjena študentom **22.30** Nočni glasbeni program

KINO

CENTER amer.pust. spekt. IZGUBLJENI SVET: JURSKI PARK ob 16., 18.30 in 21. uri **STORŽIČ** amer. psih. thril., POPOLNA OBLAST ob 16.30 in 18.45 uri, amer. ljub. drama ZELO OSEBNO ob 21. uri **ŽELEZAR** Danes zaprto! **ŠKOFJA LOKA** fran. kom. SMEŠNO ob 20.30 uri

30. ŠUŠTARSKA NEDELJA, 7. 9. 1997

PROGRAM

JUTRI, SOBOTA, 6. 9.

od 8.30 ure dalje
TENIŠKI TURNIR ZA POSAMEZNIKE IN DVOJICE
PROŠPORT - MICO OPEN 97
teniško igrišče v Križah, informacije: 064/58-255, 57-606
od 9. ure dalje
RAZSTAVA "MODNA OBUTEV PEKO"
v paviljonu NOB v Tržiču
2. RAZSTAVA TRŽIŠKE OBRTI
v dvorani paviljona NOB v Tržiču
RAZSTAVA OD RISBE DO ČEVLJA (iz bloka tržiškega čevljarja)
v rotundi A-banke Tržič
od 12. ure dalje
MUZEJ NA PROSTEM Gostišče Smuk v Retnjah pri Tržiču
od 9.30, 10.30 in 11.30 uri
5. MEDNARODNO TEKMOVANJE NA TEKAŠKIH ROLKAH
(start Peko-Mlaka-Tržič-cilj 1 Slap, cilj 2 in 3 Lom)
od 12. do 15. ure
ZABAVNI PROGRAM S TEKMOVANJEM ČLANOV ČASTNEGA ODBORA NA TEKAŠKIH ROLKAH V LOMU
od 15. ure dalje
RAZGLASITEV REZULTATOV 5. MEDNARODNEGA TEKMOVANJA NA TEKAŠKIH ROLKAH
pred Domom krajanov v Lomu
ob 20. uri
KARAOKE poletno gledališče na griču pri sv. Jožefu
od 20. do 2. ure
ŠUŠTARSKI ŽUR ZA MLADE IN VEČNO MLADE Z ANSAMBLOM POP DESIGN IN IZBOROM MISS ŠUŠTARSKE NEDELJE
v veliki hali Živila v trgovskem centru BPT

NEDELJA, 7. 9.

od 7. do 19. ure
ŠUŠTARSKI SEMENJ V TRŽIČU
prodaja na 300 stojnicah in trgovinah v Tržiču, v trgovskem centru Deteljica in BPT
od 8. ure dalje
POLFINALE DRŽAVNEGA PRVENSTVA V BALINANJU - VZHOD ZA DEČKE POSAMEZNO
balinišče Bistrica pri Tržiču
od 8. do 18. ure
RAZSTAVA "MODNA OBUTEV PEKO"v paviljonu NOB v Tržiču
RAZSTAVA TRŽIŠKE OBRTI
v dvorani paviljona NOB v Tržiču
ČEVLJARSKA DELAVNICA
- ročna izdelava čevljev pred paviljonom NOB v Tržiču
SPOMINSKI POŠTNI ŽIG IN RAZGLEDNICE TRŽIČ
na stojnici Turističnega društva pred A-banko v Tržiču
FOTOGRAFIRANJE V VELIKEM ČEVLJU S ŠUŠTARJEM
Foto Čebron v Tržiču - poleg Kavarne Fontana
od 8.30 ure dalje
TENIŠKI TURNIR ZA POSAMEZNIKE IN DVOJICE
PROŠPORT - MICO OPEN 97
teniško igrišče v Križah, informacije: 064/58-255, 57-606
od 9. ure dalje
POLETNE RADOSTI DRUŽINE RENAULT
Alpetour Remont Kranj - servisno prodajni center Renault
trgovski center BPT v Tržiču
RAZSTAVA OD RISBE DO ČEVLJA (iz bloka tržiškega čevljarja)
v rotundi A- banke Tržič
MUZEJ NA PROSTEM
Gostišč Smuk v Retnjah pri Tržiču
od 9. do 17. ure
PROSTO PLEZANJE ŠPORTNO PLEZALNEGA ODSEKA TRŽIČ PO STENI NASPROTI STOLPNICE.
Po prikazih bo možen preizkus za vse obiskovalce.
od 9. do 11. ure
KONCERT PIHALNEGA ORKESTRA TRŽIČ
NASTOP FOLKLORNE SKUPINE KARAVANKE TRŽIČ,
PODELITEV PRIZNANJ OB 30. ŠUŠTARSKI NEDELJI,
PODELITEV NAGRAD OB 1.100.030-tih OBISKOVALCIH ŠUŠTARSKIH NEDELJ.
pred Restavracijo Raj v Tržiču
od 9. do 17. ure
ODPRTO NAGRADNO TEKMOVANJE V KEGLJANJU
kegljišče pod avtobusno postajo Tržič
ob 10. uri
MEDNARODNI NOGOMETNI TURNIR EKIP MLAJŠIH IN STAREJŠIH DEČKOV
na nogometnem igrišču NK DEMARK v Tržiču
ob 10., 14. in 16. uri
MODNA REVIJA V KOREOGRAFIJI ALENKE DOLENC - KRIŽAJ
v atriju občine Tržič
ob 11. uri
NASTOP KALIČOPKA IN MOJCE
pred Restavracijo Raj v Tržiču
od 12. ure dalje
PIVOVARNA LAŠKO SE PREDSTAVLJA
- nastop pihalnega orkestra in mažoretk
- brezplačna pokušina piva
križišče pred A-banko Tržič
od 13. ure dalje
GOSTIŠČA KOREN SE PREDSTAVLJAJO
- vol na ražnju
- skupina Etno glasbe
- Ljubelj 97 - ogled starodobnih motociklov
ob avtobusni postaji Tržič
od 17.30 do 23. ure
VELIKA ŠUŠTARSKA VESELICA Z ANSAMBLOM NAGELJ IN HUMORISTOM KONDIJEM
v veliki hali Živila v trgovskem centru BPT

Od petka, 5. 9. 1997, do nedelje, 7. 9. 1997, bo na parkirnem prostoru BPT v Tržiču gostoval LUNA PARK z vrtiljaki, tvisterji, avtodromom...

V gostilni Pr' SLUG vas bo vse tri dni zabaval ansambel SVEŽINA

Odprt je oddelek čevljarstva in usnjarstva v Muzeju v Tržiču in razstava LOVCI MAMUTOV LEDENA DOBA V EVROPI v centru mesta.

Tržiški gostinci vas pričakujejo s pravim šuštarskim kosilom, tržiškimi bržolami in drugimi dobrotami.

V občini Tržič si lahko še ogledate Dovžanovo sotesko, opuščeni rudnik živega srebra na Lajbu, sprehodite se od ljubeljskega mejnega prehoda do vrha Ljubelja, ogledate staro mestno jedro... (predhodne najave po tel.: 064/50-892).

MI SMO PA TRŽIČANI...

Veseli, zabavni, gostoljubni, letos še bolj zagreti, saj praznujemo skupaj z vami, jubilejno, 30. ŠUŠTARSKO NEDELJO.

Tržič, mesto s 505-letnimi trškimi pravicami, vas zopet pričakuje.
Občina s 15.800 prebivalci ima bogato čevljarsko tradicijo. O razviti šuštariji v Tržiču pričajo viri iz 15. stoletja. V letu 1860 je imel Tržič 52 čevljarskih obratov, kar pomeni, da je bila šuštarska delavnica skoraj v vsaki drugi hiši.
Na angelsko nedeljo, prvo nedeljo v septembru, so bili vsako leto šuštarski vajenci - "jungri" sprejeti med pomočnike - "ksele". Ta običaj, pravili so mu "frajšprehunga", so zaključili s pravim sejmom, kjer ni manjkalo "štantov" dobrih šuštarskih jedi, pijače, tudi igra je morala biti in nazadnje seveda veselica, kjer so ob plesu tržiški šuštarji pozabili na celodnevno garanje na nizkih trinogih stolčkih in šuštarski luči na "gauge".
Ob jubilejni 30. šuštarski nedelji bo v Tržiču v teh dneh, dvakrat 30 prireditev. Najbolj živahno pa bo na angelsko nedeljo, ko pričakujemo zopet 50 tisoč obiskovalcev.
Presenečenje pa bo za 1.100.030-te obiskovalce vseh šuštaskih nedelj, oziroma za 30 obiskovalcev, ki bodo imeli šuštarsko medaljo 97.
Ob plačilu parkirnine 500 sit boste prejeli pravo šuštarsko medaljo in imeli brezplačni avtobusni prevoz. Tržič vas pričakuje.

Župan občine Tržič Pavel Rupar
Predsednik TD Tržič Lado Srečnik

Za današnjo križanko razpisujemo naslednje nagrade:

1. nagrada: *ŠUŠTARSKA SVETILKA*
2. nagrada: *ŠUŠTARSKI STOLČEK*
3. nagrada:
VIDEOKASETA: ŠUŠTARSKA JESEN
in tri tolažilne nagrade Gorenjskega glasa

Rešitve križanke (nagradno geslo, sestavljeno iz črk z oštevilčenih polj in vpisano v kupon iz križanke) pošljite na dopisnicah do srede, 17. septembra 1997, na Gorenjski glas, Zoisova 1, 4001 Kranj ali pa oddajte v turističnih društvih Bled, Bohinj, Cerklje, Dovje - Mojstrana, Jesenice, Kranjska Gora, Radovljica, Škofja Loka, Tržič ali v Turistični agenciji Meridian na Jesenicah, TA Veronika v Kamniku ali v Glasov nabiralnik v avli poslovne stavbe na Zoisovi ulici 1 v Kranju.

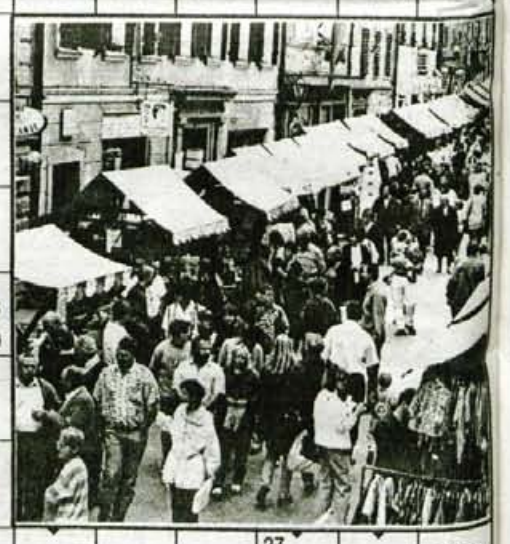

GORENJSKI GLAS | DRŽAVA V ZDA | RUSKA CARSKA TAJNA POLICIJA | GR. JEZIK HELENISTIČNE DOBE | NAGRADNA KRIŽANKA | KAMNITA GMOTA | NATRIJ | GORENJSKI GLAS | OZEK DOLG BORILNI MEČ | HRVAŠKI OTOK | ELEMENT HOJE

ETUI / CEZIJ I — 7 — VLADO NUČIČ — KOSITER / MESTO V JUŽNI SRBIJI — JELENJI GLAS PRI PARJENJU — 37

ČEŠ. PRITRDILNICA / ZAVESTNI DEL OSEBNOSTI

22 — 29 — POKR. V GRČIJI / ERIC BURDON — 35

DESNI PRITOK VISLE — 20 — ŽALOSTINKA — 13 — 3

DALMAT. ŽENSKO IME — 1 — NABRAN OKRASNI TRAK / POMLADNI MESEC

STOJAN AUER — MARJAN ILEŠIČ / KRALJEVO POKRIVALO

FIGURA PRI ČETVORKI — VOJAŠKA STOPNJA — NAŠ MATEMATIK (MILAN) / GLAVNI ŠTEVNIK

GORENJSKI GLAS — GR. JUNAK PRI TROJI — VEČERNI OBROK HRANE / KDOR PAZI NA RED — 10 — 26 — 30

IT. PESNIK (PIETRO) — 24 — SRNJAK ŠILAR — RUSKI REŽISER (ALEKSANDER)

LETNIČAS — 14 — SUKANET / NAŠ SMUČAR (ROBERT) — 9

AMER. DRAMATIK (GEORGE) — 4 — ODISEJEV OTOK — ORODJE ZA ŽAGANJE / NAŠ DIRIGENT (ANTON) — 34

PODOBNOST — 23 — LIJAK — 5 — GR. MIT. BRODNIK — KRAVJI GLAS — 27 — GROBO DOMAČE SUKNO

GR. MIT. BITJE - POL ČLOVEK POL RIBA — 32 — SMUČIŠČE NA POHORJU — 21 — JAPONSKI POLOTOK

ŠUŠTARSKA NEDELJA — OVRATNA RUTA — 18 — ZIMBAB. POLITIK (JOSHUA) — JUTRANJA PADAVINA / VEČJA PTICAPEVKA — 6 — KRAJ PRI LJUBLJANI / VRSTA PREPROGE

GORENJSKI GLAS — DEL CELOTE — NASELJE NAD BOH. JEZEROM / OSTANEK (MNOŽ.) — "VEČJI" POKRIT BALKON — 28

ŠPORTNA IGRA Z ŽOGO — 16 — GORENJSKI GLAS — NAVIGACIJSKI POSTOPEK / STARI OČE — ST. GERM BOG

KONICA — IGRALEC SEVER — ORANJE — PRIP. DINARSKE RASE / RADIJ — 11

POSTAVA — 19 — 25 — TRETJI MESEC V LETU — 33 — SUHA TRAVA — 12

GORENJSKI GLAS — ARTUR (KRAJŠE) / BEOTJEC — OKUSNA MORSKA RIBA — GORENJSKI GLAS — BESEDICA PED HOLANDSKIMI IMENI — 31 — 8

ANA PO DOMAČE — 15 — 36 — KRAJ PRI OPATIJI

NEMŠKI FILOZOF (LORENZ) — 2 — TISOČAK (POG.) — 17

GR. BOGINJA ZMAGE — ANGELA PISKERNIK — SESTAVIL: F. KALAN

1	2	3	4	5	6	7	8	9	10
11	12	13	14	15	16	17	18	19	20
21	22	23	24	25	26	27	28	29	30
31	32	33	34	35	36	37			

Turizem brez ministrstva ter državnega sekretarja

Kranj, 4. septembra - Letošnja turistična sezona je po podatkih najuspešnejša od osamosvojitve naše države naprej. Kljub temu pa v Turistični zvezi Slovenije (TZS) opozarjajo, da je v slovenskem turizmu trenutno zazeval prazen prostor. Še vedno namreč ni začelo delovati ministrstvo za malo gospodarstvo in turizem, z začetkom meseca pa je bil uradno razrešen tudi državni sekretar za turizem **Peter Vesenjak**. Ta hip še ni znano, kdo ga bo nadomestil; po besedah predsednika TZS **Marjana Rožiča** naj bi njegovo mesto zasedel človek, ki bo prišel iz turizma in bo ustrezal kriterijem znanja, strokovnosti in kakovosti. To zahtevo je TZS skupaj z Gospodarsko zbornice Slovenije, Obrtno zbornico Slovenije ter Centrom za promocijo turizma že posredovala vladi v posebnem pismu. Obenem bodo vlado že v kratkem pozvali, naj bolj aktivno in celovito vodi turistično politiko.

Pri TZS je še vedno odprt natečaj za turistični spominek, ki bo odprt do srede septembra. Rezultati bodo objavljeni 12. oktobra na sejmu Gost Tur 97.

Julija spet rast industrijske proizvodnje

Kranj, 4. septembra - Po dveh mesecih upadanja industrijske proizvodnje se je le-ta julija spet okrepila, kažejo začasni podatki državnega statističnega urada. Gre za izračun obsega industrijske proizvodnje, v katerem so izločeni vplivi sezone, koledarja in naključnih motenj. Tako je julija industrijska proizvodnja izkazala 0,24-odstotno rast.

Z izjemo aprila (ko je dobila pospešek, rast je bila 1,64 odstotka mesečno) je industrijska izdelava vse mesece letos nazadovala; junija denimo za 1,29 odstotka, maja pa za 0,78 odstotka mesečno. Podatki torej kažejo, da je industrijska proizvodnja še vedno zelo spremenljiva, saj je pet mesecev letos upadala, dva meseca pa naraščala.

Avgusta dražji industrijski izdelki pri proizvajalcih

Kranj, 4. septembra - Industrijski izdelki pri proizvajalcih so se avgusta letos podražili za 0,2 odstotka glede na mesec prej, so sporočili iz državnega statističnega urada. Najbolj, za 0,3 odstotka, se je podražil reprodukcijski material, blago za široko porabo pa se je podražilo za 0,1 odstotka. Sredstva za delo pa so se v avgustu pocenila za 0,3 odstotka.

V letošnjem letu so se industrijski izdelki pri proizvajalcih podražili za 2,4 odstotka. K tej podražitvi je največ prispevala petodstotna rast cen blaga za široko porabo, medtem ko so se sredstva za delo v osmih mesecih pocenila za pol odstotka, reprodukcijskega materiala pa za 0,2 odstotka.

Podiplomski študij menedžmenta Aktiva IIBS

Jutri informativni dan MBA študija

Dveletni izredni "part-time" študij ali enoletni "full-time" študij

Kranj, 4. septembra - Aktiva IIBS, ki že nekaj let pripravlja podiplomski študij menedžmenta MBA, jutri, v soboto, pripravlja informativni dan ("orientation day"). Na njem bo direktor Konzorcija ameriških poslovnih šol prof. dr. Al H. Ringleb predstavil študij, sodelovali pa bodo tudi predstavniki Aktive ter bivši študenti, sedaj MBA diplomanti. Predstavitev bo ob 11. uri v devetem nadstropju poslovne stavbe Bežigrajski dvor v Ljubljani.

Podiplomski študij menedžmenta - Master of Business Administration MBA - je rezultat tesnega sodelovanja med ljubljansko Aktivo Group in Konzorcijem ameriških poslovnih šol. Študij je mednaroden, saj poteka v treh državah na dveh celinah.

V "part-time" obliki potekajo tri četrtine evropskega dela študija v Ljubljani, ena četrtina pa v Italiji. To vrsto študija udeleženci končajo v dveh letih, predavanja pa potekajo ob koncih tednov, zaradi česar je primeren predvsem za redno zaposlene, saj je število dni izostanka z dela relativno majhno.

V "full-time" programu, ki je novost pri Aktivi, pa polovica študija poteka v Ljubljani, polovica pa v Italiji. Študij traja leto dni, udeleženci pa strnjeno, v enem letu, pridobijo veliko poslovnih znanj. Nekaj aktivnosti poteka tudi med tednom.

Študij v celoti poteka v angleščini, profesorji pa prihajajo iz sedemnajstih ameriških univerz. Predmeti so sestavljeni iz uvodnih, obveznih in izbirnih predavanj, udeleženec pa mora uspešno zaključiti deset predmetov, kar znaša skupaj 800 ur predavanj. V to pa niso všteti izbirni predmeti, ki jih udeležen mora izbrati šest. Po uspešno opravljenem študiju udeleženci prejmejo diplomo Clemson University (zaključni izpiti potekajo v Ameriki na Clemson University), ki je priznana v svetu in v ZDA, pri nas pa je mogoče vložiti prošnjo za nostrifikacijo študija kot magistrski študij menedžmenta. Posebej pomembno pri študiju je, da udeleženci navežejo poslovne stike s študenti iz vsega sveta.

In kdo se lahko odloči za MBA študij? Kandidat mora imeti končan visokošolski študij katerekoli smeri, vsaj dve leti delovnih izkušenj, obvladati pa mora tudi angleški jezik ter opraviti test GMAT. Celotni stroški študija in bivanja v Italiji ter ZDa znašajo 17.500 ameriških dolarjev.

Doslej je MBA študij pri Aktivi Gropu končalo šest študentov prve generacije leta 1995, trinajst iz druge generacije leta 1996, tretja skupina enajstih diplomantov pa se je iz Clemsona vrnila prav pred kratkim. Po dosedanjih izkušnjah približno desetina udeležencev študija ne konča, saj je selekcija stroga; udeleženci morajo pri vsakem predmetu doseči najmanj oceno B (na lestvici od A do F).

KOLIKO JE VREDEN TOLAR

KRANJ, 4. 9.1997	NAKUPNI	PRODAJNI	NAKUPNI	PRODAJNI	NAKUPNI	PRODAJNI
MENJALNICA	1 DEM		1 ATS		100 ITL	
A BANKA (Tržič, Kranj, Jesenice)	92,70	93,65	13,06	13,30	9,42	9,61
AVAL Bled			741-220			
AVAL Kranjska gora			881-039			
BANKA CREDITANSTALT d.d. Lj	93,20	93,80	13,13	13,50	9,30	9,70
EROS(Stari Mayr), Kranj	93,20	93,50	13,15	13,20	9,30	9,60
GORENJSKA BANKA (vse enote)	92,55	93,80	12,88	13,33	9,11	10,01
HRANILNICA LON, d.d.Kranj	93,30	93,50	13,23	13,29	9,52	9,60
HKS Vigred Medvode	92,70	93,70	13,00	13,30	9,40	9,70
HIDA-tržnica Ljubljana	93,45	93,60	13,25	13,29	9,55	9,60
HRAM Rožice Mengeš	93,20	93,60	13,23	13,35	9,54	9,61
IURIKA Jesenice	93,10	93,60	13,18	13,28	9,40	9,60
INVEST Škofja Loka	93,30	93,64	13,22	13,32	9,41	9,69
LEMA, Kranj	93,20	93,60	13,20	13,30	9,50	9,70
LJUDSKA BANKA, d.d., Lj	93,25	93,65	13,18	13,37	9,45	9,65
MIKEL Stražišče	93,20	93,60	13,20	13,30	9,45	9,55
NEPOS (Šk. Loka, Trata)	93,30	93,60	13,25	13,31	9,52	9,60
NOVA LB Kamnik, Medvode, Šk. Loka	93,51	94,00	13,29	13,49	9,59	9,88
PBS d.d. (na vseh poštah)	90,40	93,50	11,40	13,25	8,40	9,50
PRIMUS Medvode	93,20	93,50	13,15	13,20	9,30	9,60
ROBSON Mengeš	93,30	93,65	13,23	13,33	9,53	9,63
SHP-Slov. hran. in pos. Kranj	93,20	93,55	13,20	13,30	9,50	9,60
SKB (Kranj, Radovljica, Šk. Loka)	92,00	93,60	13,02	13,30	9,35	9,60
SLOVENIJATURIST Boh. Bistrica	92,55	-	12,88	-	9,11	-
SLOVENIJATURIST Jesenice	93,10	93,60	13,18	13,29	9,35	9,60
SZKB Blag. mesto Žiri	92,80	93,75	13,00	13,32	9,30	9,99
ŠUM Kranj			211-339			
TALON Žel.postaja, Trata, Šk.Loka, Žg. Bitnje	93,30	93,70	13,23	13,29	9,50	9,69
TENTOURS Domžale	92,80	93,70	13,20	13,40	9,35	9,70
TROPICAL Kamnik - Bakovnik	93,55	93,68	13,25	13,30	9,55	9,60
UBK Šk. Loka	93,00	93,64	13,20	13,32	9,04	9,62
WILFAN JESENICE supermarket UNION			862-696			
WILFAN Kranj			360-260			
WILFAN Radovljica, Grajski dvor			714-013			
WILFAN Tržič			53-816			
POVPREČNI TEČAJ	92,98	93,64	13,09	13,32	9,36	9,66

Pri Šparovcu v Avstriji je ATS ob nakupu blaga po 13,10 tolarjev.

Podatke za tečajnico nam sporočajo menjalnice, ki se pridružujejo pravico dnevnih sprememb menjalniških tečajev glede na ponudbo in povpraševanje po tujih valutah.

Zaradi pogostih sprememb menjalniških tečajev pri nekaterih menjalnicah objavljamo njihove telefonske številke, na katerih lahko dobite podrobnejše informacije o menjalniških tečajih.

MENJALNICA WILFAN
Vaš najboljši partner pri menjavi deviz
PE KRANJ
Delavski dom, tel.:360-260
P.E. JESENICE supermarket UNION tel.:862-696
P.E. RADOVLJICA Hotel Grajski dvor tel.:064/714-013
P.E. TRŽIČ klet Veletekstil tel.:53-816

INTERSPORT d.o.o
ŠPORTNI KLUB KRANJ
Slovenija
Turistična zveza Slovenije
PROJEKT KOLESARSTVO IN TURIZEM

Slovenija
Italija 2006 Avstrija

I. MEDNARODNI PROMOCIJSKI KOLESARSKI MARATON
S TEKMOVALNIM VZPONOM NA LJUBELJ
TREH DEŽEL - BREZ MEJA
- SENZA CONFINI
- OHNE GRENZE
PRIJAVNINA IN STARTNINA: GOSTIŠČE DEŽMAN KOKRICA
- predhodna prijava na gornji naslov z vplačilom stanarine 4000 SIT
vsak dan od 9. do 23. ure
start bo v soboto, 13. 9. ob 8. uri izpred Gostišča Dežman na Kokrici
Predsednik organizicijskega komiteja JELKO KACIN
Direktor maratona LOJZE DEŽMAN

GBD
Gorenjska borzno posredniška družba d.d.
Koroška 33, 4000 Kranj, Slovenija
Tel.: +386 064 361-300, 361-301
Fax: +386 064 211-889
• nakup in prodaja vrednostnih papirjev
• prenosi lastništva delnic v KDD
• odkup delnic iz privatizacije, tudi delnic skladov
• upravljanje s finančnim premoženjem strank
• izjemna priložnost za nakup delnic serije B
"VARNOST, STROKOVNOST, DONOSNOST"

KAKŠNI SO BILI DONOSI RAZLIČNIH NALOŽB V PRVI POLOVICI LETA 1997

Pri spodnji tabeli so upoštevane naslednje predpostavke:
- investitor v začetku meseca kupi, konec meseca pa proda izbrani vrednostni papir oz. finančno obliko
- pri izračunu donosnosti obveznic so upoštevani zapadli kuponi
- pri izračunu donosnosti delnic niso upoštevani zapadli kuponi

Finančne oblike		JAN 1997	FEB 1997	MAR 1997	APR 1997	MAJ 1997	JUN 1997
1. Bančne vloge	Mesečna	T+3	T+3	T+3	T+2	T+2	T+2
	vezava SIT	0,75	0,83	0,95	0,76	0,87	0,86
	Mesečna	2,5 % let	2,5% let	2,5% let	2,5% let	2,5% let	2,5 % let
	vezava DEM	0,11	0,38	0,34	0,14	-0,06	-0,10
2. Državne obveznice	RS01	-0,78	1,17	1,68	-0,24	-0,33	0,67
	RS02	-2,34	3,62	0,89	1,44	-1,79	0,46
	RS08	2,06	-0,70	2,17	0,33	-2,48	1,39
	RS11	-0,37	3,26	0,66	1,54		
3. Bančne obveznice	ABO1	-1,60	6,17	-3,95	-0,64	-1,87	2,35
	BCE1	-0,85	2,33	0,93	-0,35	0,90	0,41
	SKB1	0,47	0,74	1,73	-0,26	0,69	2,19
	SZB1	0,70	0,87				
4. Ostale obveznice	SKR1	1,13	0,27	0,60		0,72	2,74
	OZG	0,87	1,03		0,79	1,53	
	SSR1	-15,02	9,94	-2,79	0,21		
	PGO	-2,83	1,76	0,93	0,39		
5. Delnice bank	SKBK	77,98	-20,27	-18,79	2,50	1,74	-7,25
	PRB	50,21	-13,66	-6,36	-8,84	8,65	-3,89
	DOBR	32,54	-3,41	-0,65	6,11	-8,64	-0,33
6. Delnice podjetij	KOLR	34,57	-7,79	-11,92	-3,93	-1,57	-0,56
	LEKA	47,25	-1,60	-17,73	5,70	0,09	-0,45
	BTC	59,76	-9,77	-4,99	12,71	3,53	-12,06
	TCRG	37,66	-10,99	-10,84	-2,39	0,42	-5,03
	GPG	19,99	-23,96	15,94	-3,81	-16,83	1,85
	LKPG	5,06	1,90	-9,81	-7,15	-1,17	-4,46
	HDO	52,78	-11,28	-8,31	7,91	-2,97	3,06
	GSAL	25,67	6,15	-6,30	-19,00	3,85	-2,22
	MELR	36,48	-11,86	-9,10	-2,99	7,34	-4,42
	TSOR	9,27	-0,23	24,19	25,00	-4,55	12,55
	DRPG	14,30	-5,67	0,00	5,82	5,95	-0,02
	KRKG				6,47	-3,19	1,85
	PETG					1,53	1,04
7. Kratkor. vred. pap.	NBS5	5,00	-21,76	86,77	160,65	20,91	
	NBS6	-5,16	-8,27	41,98	144,82	27,39	-59,69
8. Indeks	Cene na drobno	1,1	0,40	0,30	2,00	1,30	0,4
	TOM (T)	0,5	0,60	0,7	0,6	0,7	0,7
	RAST DEM (B5)	-0,03	0,19	0,13	-0,06	-0,27	-0,3

Ani Klemenčič, borzna posrednica

Priznanja za izdelovalce kmetijskih strojev

Največ medalj za Agromehaniko

Gornja Radgona - V okviru kmetijsko živilskega sejma v Gornji Radgoni vsako leto pripravijo tudi "ocenjevanje proizvodov s področja kmetijske mehanizacije in opreme za primarno kmetijsko proizvodnjo". Sedemčlanska komisija si je že julija pri izdelovalcih oz. uvoznikih ogledala delovanje 59 strojev, izmed katerih je na podlagi pravilnika in strokovnih meril izbrala najboljše. Priznanja so podelili na radgonskem kmetijsko živilskem sejmu. Prejeli so jih tudi nekateri gorenjski izdelovalci kmetijske mehanizacije. **Agromehanika Kranj** je dobila zlato medaljo za priprežni traktorski pršilnik AGP 1000E, srebrne medalje za priprežni traktorski pršilnik AGP 6000E, za traktor Tigre Country 4300 in za traktor Muray ter bronasto medaljo za razsipalnik AG 400. **Emona Farma Ihan, d.o.o.,** je dobila zlato medaljo za samonosilni boks v pitališču s plastičnim rešetkastim podom, **Kovaštvo Mušič** z Loke pri Mengšu srebrno medaljo za planirno desko s hidravličnim obračanjem, podjetje **Rotometal, d.o.o.,** s Studenca, nedaleč od Doba pri Domžalah, srebrno medaljo za teleskopski razdelilnik sena in bronasto za puhalnik za transport sena, **Janez Avman** iz Kamnika pa bronasto medaljo za elektromehanske vile. • **C.Z.**

Spremembe v vodstvu

Kmetijski svetovalci imajo novega "šefa"

Ljubljana - Republiška uprava za pospeševanje kmetijstva ima od 1. avgusta dalje novega direktorja. Ker se bo dosedanji direktor Ervin Kuhar po novem ukvarjal s pripravami za organiziranje kmetijsko gozdarske zbornice (zakon o zbornici sicer še ni sprejet), je njegovo mesto zasedel dipl. inž. kmet. Boris Jež, ki po rodu izhaja iz tolminske občine (rodil se je v Dolenji Trebuši). Nazadnje je bil zaposlen v MIP Nova Gorica, delal pa je tudi kot kmetijski pospeševalec v temeljni organizaciji kooperantov Kmetijskega kombinata Vipava. 1990. leta je bil izvoljen za delegata zbora združenega dela republiške skupščine, aktiven pa je tudi v Slovenski ljudski stranki. • **C.Z.**

Sejem Narava - zdravje

Priložnost za turistične kmetije

Kranj - Na sejmu Narava - zdravje, ki bo od 24. do 28. septembra v Ljubljani, bo sodelovala tudi kmetijska svetovalna služba. Pripravila bo posvetovanje o ekološkem kmetovanju in predstavila turistične kmetije, kmetije s predelavo ter prodajo kmetijskih pridelkov in izdelkov. Vsaka regija bo zagotovila udeležbo ene turistične kmetije in ene kmetije, ki se ukvarja s prodajo izdelkov. Za prodajo bo potrebna predhodna prijava na sanitarno inšpekcijo, prodajalci pa bodo morali imeti tudi veljavni sanitarni pregled. Prijave za udeležbo turističnih kmetij in za prodajo sprejemajo svetovalke za kmečko družino in dopolnilne dejavnosti na kmetijah najkasneje do 12. septembra. V nedeljo, 28. septembra, bo na sejmu tudi podelitev priznanj za najlepše urejene kmetije v akciji Kmečkega glasa "Živimo s podeželjem".

Po dve kmetici z vsakega območja Slovenije bosta sodelovali na gostinsko turističnem zboru, ki bo 22. in 23. oktobra letos v Termah Čatež. Kandidatke se morajo prijaviti svetovalkam do konca septembra. • **C.Z.**

V nedeljo v Poljanah

Razstava goved lisaste pasme

Poljane - Govedorejsko društvo Škofja Loka, Kmetijska svetovalna služba Škofja Loka in Selekcijska služba Kranj prirejajo v nedeljo pred zadružnim domom v Poljanah razstavo govedi lisaste pasme. Ocenjevanje živali bo med 12. in 13. uro, razglasitev rezultatov in podelitev priznanj pa med 14. in 15. uro. V času razstave (od 13. do 16. ure) bo tudi preskus traktorskih sedežev, ob 15. uri pa se bo začelo družabno srečanje govedorejcev. Za jedačo in pijačo bo poskrbel aktiv kmečkih žena iz Poljan, za dobro voljo pa ansambel Zimzelen. Pripravili bodo tudi srečelov in kolo sreče. • **C.Z.**

5. Mihaelov sejem

Še se lahko prijavite

Mengeš, 4. septembra - Društvo Mihaleov sejem v Mengšu, ki pripravlja letošnjo jubilejno prireditev, še vedno sprejema prijave za stojničarje. Prednost imajo predvsem rokodelci. Sicer pa bo letošnje osrednje dogajanje na Mihaelovem sejmu Kmečka ohcet po mengeško. Predstavili jo bodo z običaji, navadami in dogajanji izpred sedemdesetih let. Na ohceti se bosta priporočila domačina Irena Šimenc in Rok Klopčič. Sicer pa se bodo na letošnjem sejmu predstavili tudi glasbeniki z inštrumenti mengeških izdelovalcev in godbeniki.

Peti Mihaelov šejem bo letos na trgu pred banko 27. in 28. septembra, že v petek, 26. septembra, zvečer pa bosta v prireditvenem šotoru na sejemskem prostoru fantovščina in dekliščina za Ireno in Roka, ki se bosta poslovila od samskega stanu.

Za predstavitev na Mihaelovem sejmu (na stojnici) se lahko prijavite na naslov: Društvo Mihaelov sejem, 1234 Mengeš, Zavrti 2, ali pa pokličete po telefonu na številko 061/739-041. • **A. Ž.**

Gorenjske "liske" so tudi slovenske mlečne rekorderke

Krave, ki niso dobre le po srcu

Gorenjski rejci se radi pošalijo: če že krava ni dobra mlekarica, je vsaj dobra po srcu. V Govedorejski službi Slovenije na podlagi podatkov iz A oz. AP kontrole mlečnosti (proizvodnosti) prav za vsako dobro vedo, katera ima poleg vsega tudi veliko mleka.

Kranj - O najboljših čredah črnobelih krav v Sloveniji in še posebej na Gorenjskem smo pisali v eni od spomladanskih številk časopisa, tokrat objavljamo še, kdo so rejci najboljših lisastih in pasemsko mešanih kravjih čred.

Ingličeve "liske" so slovenske rekorderke

Po podatkih Govedorejske službe Slovenije je bilo lani med dvajsetimi čredami krav lisaste pasme z najvišjo mlečnostjo v Sloveniji kar sedem čred iz gorenjskih hlevov. Na prvem mestu v Sloveniji in na Gorenjskem je bila čreda **Štefana Ingliča** (KGZ Škofja Loka), ki je lani dala 6.746 kilogramov mleka na kravo; v mleku pa je bilo povprečno 4,64 odstotka maščob in s 3,43 odstotka beljakovin. Tretja v Sloveniji in druga na Gorenjskem je bila čreda iz hleva **Borisa Kunšiča** (KZ Bled) z letno mlečnostjo 6.442 kilogramov mleka na kravo. Sedma v slovenskem merilu in tretja v gorenjskem je bila čreda lisastih krav last rejca **Antona Berdajsa** (KGZ Sava Lesce) z mlečnostjo 5.808 kilogramov na kravo.

Na lestvici "top 20" so še štirje gorenjski rejci: **Jurij Oman** iz KGZ Škofja Loka (5.622 kilogramov mleka na kravo), **Franc Soklič** iz KZ Bled (5.531), **Marjan Praprotnik** iz KGZ Sava Lesce (5.351) in **Pavle Demšar** iz KGZ Škofja Loka (5.242).

Končeve Vaga, Veha, Vesa inVanga so odlične mlekarice

Poglejmo še, kdo so rejci najboljših lisastih krav v Sloveniji na Gorenjskem! Krave iz gorenjskih hlevov prevladujejo tudi na tej lestvici: kar štirinajst jih je po letni mlečnosti med dvajsetimi najboljšimi. Slovenska in gorenjska mlečna rekorderka je krava Vaga, ki je rejki **Dragici Konc** (GMZ Kranj) lani dala 11.254 kilogramov mleka s 3,80 odstotka maščob in 3,04 odstotka beljakovin. Končeva ima na lestvici "top 20" še tri krave: Veha je z mlečnostjo 9.114 kilogramov tretja v Sloveniji, Vesa z mlečnostjo 8.686 kilogramov šesta in Vanga z 8.162 kilogrami mleka osemnajsta. Krava Gabi, last rejca **Janeza Zabreta** iz Bobovka (GMZ Kranj), je lani dala 10.736 kilogramov mleka in osvojila drugo mesto v Sloveniji, Klavda iz hleva **Milana Brenceta** iz Gorenje vasi (KGZ Škofja Loka) pa z 8.746 kilogrami peto v Sloveniji. Med "naj" krave sodijo še Lipa iz hleva **Cirila Zaplotnika** (GMZ Kranj) z mlečnostjo 8.682 kilogramov, Dina last rejca **Antona Berdajsa** z 8.670 kilogrami, Drina iz hleva **Borisa Kunšiča** z letno mlečnostjo (8.570 kilogramov), Sipka iz Brencetove reje (8.563 kilogramov), Majolk iz hleva **Franca Drinovca** (KZ Naklo, 8.199 kilogramov), Rumba last **Eda Podpečana** (KGZ Sava Lesce, 8.167 kilogramov), Lipa iz črede **Zdravka Žemlje** (KGZ Sava Lesce, 8.127 kilogramov) in krava Paka, last **Jakoba Štera** iz KZ Naklo (8.121 kilogramov).

Janko Kern ima najboljšo mešano čredo

Govedorejska služba vodi mlečnost posebej tudi za črede z najmanj dvema različnima pasmama krav. Tudi na tej lestvici prevladujejo gorenjske črede, prav na vrhu pa je s povprečno letno mlečnostjo 7.633 kilogramov na kravo čreda **Janka Kerna** z Letenc pri Goričah, sicer člana Gorenjske mlekarske zadruge (GMZ) Kranj. Med rejce, ki so se z visoko mlečnostjo krav uvrstili v prvo dvajseterico, sodijo še **Zdravko Žemlja** iz KGZ Sava Lesce (mlečnost 7.490 kilogramov na kravo), **Dragica Konc** iz GMZ Kranj (7.131), **Martin Brence** iz KGZ Škofja Loka (7.111), **Ciril Zaplotnik** iz GMZ Kranj (7.086), **Jakob Štor** iz KZ Naklo (6.944), **Jakob Babnik** iz KZ Medvode (6.924), **Alojz Zaplotnik** iz GMZ Kranj (6.900), **Alojz Logar** iz GMZ Kranj (6.884), **Marija Zalokar** iz GKZ Bohinj (6.879), **Jože Jenko** iz KGZ Sloga Kranj (6.874), **Milan Debeljak** iz KZ Naklo (6.836), **Janez Hribar** iz KZ Domžale (6.813) in **Janez Berlec** iz KZ Kamnik (6.752). • **C. Zaplotnik**

Črnobele prekašajo rjave in lisaste

Črnobele krave so "mlečni tip" krave, zato po mlečnosti tudi prekašajo krave lisaste in rjave pasme. Dovolj pove že podatek, da je Anton Dolenc iz Vrbenj pri Radovljici lani dosegel s kravami črnobele pasme povprečno mlečnost 9.976 kilogramov mleka na kravo, kar je bilo najboljše povprečje v Sloveniji, samo krava Eka 52 pa mu je dala 13.638 kilogramov mleka. Krav rjave pasme je na Gorenjskem zelo malo, zato tudi na lestvici najboljših dvajsetih čred oz. krav z najvišjo mlečnostjo ni nobene z Gorenjskega.

Priznanja Zadružne zveze Slovenije

Priznanja dobrim zadružnikom

Z Gorenjskega je priznanje prejela KZ Medvode in še pet posameznikov.

Kranj - Zadružna zveza Slovenije vsako leto podeljuje priznanja zadružnikom, zadružnim delavcem in zadrugam za izjemne rezultate in prizadevanja pri razvijanju in utrjevanju kmetijskega in gozdarskega zadružništva. Letos je po sklepu upravnega odbora podelila 23 priznanj, in sicer eno priznanje zadrugi in 22 posameznikom, ki so z večletnim delom prispevali k uveljavitvi kmetijskega zadružništva in v ožji in širši okolici uživajo ugled in spoštovanje.

Nagrajenci so priznanja prejeli na slovesnosti v okviru kmetijsko živilskega sejma v Gornji Radgoni. Med dobitniki so tudi zadruga in posamezniki z Gorenjskega. **Kmetijska zadruga Medvode**, ki letos praznuje 50-letnico delovanja, je prejela priznanje za prispevek h krepitvi zadružništva ter za dosežene organizacijske in poslovne rezultate. **Družinska kmetija Mis** iz Zavrha pod Šmarno goro je na predlog medvoške kmetijske zadruge dobila priznanje za izjemne proizvodne rezultate na kmetiji, predvsem v prireji mleka. **Vid Kadunc** iz Kmetijsko gozdarske zadruge Kamnik je prejel priznanje za prispevek pri organiziranju zadruge in kmetijstva v občini. Zadružno priznanje je na predlog Kmetijske zadruge Naklo prejela tudi **Štefka Pavlin**; kot piše v obrazložitvi za prizadevno delo v organih zadruge in v aktivu kmečkih žena. **Ciril Frantar** iz Kmetijske zadruge Cerklje je dobil priznanje za odlične rezultate v prireji mleka in za delo v zadrugi, **Bošjan Cvenkel** iz Kmetijsko gozdarske zadruge Sava Lesce pa za prizadevno veterinarsko delo v zadrugi in za pomoč kmetom - članom zadruge. • **C.Z.**

Na kmetiji Par Gwolešnik

Kako pripraviti biomaso

Suša - Inštitut za obnovljive vire energije iz Kranja pripravlja skupaj z Gibanjem za ohranitev gozdov iz Ljubljane in kranjsko območno enoto Zavoda za gozdove Slovenije demonstracijski prikaz, kako pripraviti biomaso za kurjenje in kompostiranje. Predstavitev bo naslednjo soboto (13. sepembra) ob 15. uri na kmetiji Par Gwolešnik v Suši nad Hotavljami v Poljanski dolini. Obiskovalci bodo dobili tudi koristne informacije o sistemih za ogrevanje z biomaso ter o načrtovanju in financiranju tovrstnih sistemov. • **C.Z.**

"Mlečni števec" se umirja

Na Škofjeloškem manjši odkup mleka

Kranj - Po podatkih Poslovnega združenja prehrane Slovenije odkup mleka v Sloveniji še naprej upada. Ob tem, ko je bil že lanski odkup manjši od predlanskega, se upadanje nadaljuje tudi letos. Mlekarne so v prvih sedmih letošnjih mesecih odkupile od kmetij in posestev 227 milijonov litrov mleka, kar je približno tri milijone litrov ali 1,3 odstotka manj kot v enakem lanskem obdobju. V nasprotju s slovenskim povprečjem pa na Gorenjskem odkup mleka še naprej narašča, vendar že ne več na vseh območjih. Gorenjska mlekarna Kranj ga je letos do konca julija odkupila 21,4 milijona litrov ali 650 tisoč litrov (3,1 odstotka) več kot v primerljivem lanskem obdobju. V bohinjski kmetijsko gozdarski zadrugi je bil letošnji sedemmesečni odkup mleka (1.335.300 litrov) za 3,7 odstotka večji od lanskega, na območju škofjeloške kmetijsko gozdarske zadruge, odkoder precej mleka prodajo Ljubljanskim mlekarnam, pa so do konca julija odkupili 4.777.491 litrov mleka, medtem ko so ga lani v enakem času malo več kot pet milijonov litrov. Zmanjšanje je 4,6-odstotno.

Ljubljanske mlekarne, ki odkupijo več kot tretjino vsega mleka v Sloveniji, so ga v prvih letošnjih sedmih mesecih odkupile 1,7 odstotka manj kot v enakem lanskem obdobju, Pomurske mlekarne 3,3 odstotka manj, mlekarna Ptuj dobrih sedem odstotkov več, mlekarna vrhniške kmetijske zadruge pa 5,5 odstotka več. • **C.Z.**

Kranjski nogometaši še brez poraza

TUDI DRAVOGRAD NA KOLENIH

TRIGLAV TELE-TV KRANJ : DRAVOGRAD 3 : 0 (0 : 0), strelci golov za Kranjčane Jožef v 67., Bogatinov v 78. in Tiganj v 88. minuti.

Kranj, 5. septembra - Kranjsko moštvo je bilo vso tekmo boljše, vendar mu te premoči kar dolgo ni uspelo udejaniti z zadetki. Pred skoraj 500 gledalci in ob dobrem sojenju sodniške trojke Kokolj, Lazarevič in Gliha so domačini prvi polčas zapravili kar nekaj zrelih priložnosti, posebej Bogatinov, ki je bil enkrat sam pred vratarjem, drugič pa ga je že premagal, pa je žoga zadela vratnico. Kranjčanom so manjkale učinkovite zaključne akcije. Priložnosti gostov so bile redke. Le strel Šturma je bil nevarnejši. Drugi polčas je prinesel odločitev. Bogatinov je najprej z glavo poslal žogo proti vratom, vendar je bil vratar uspešnejši, nato pa je isti igralec podal žogo Jožefu, ki je zabil prvi gol. Jožef je na tej tekmi pokazal eno svojih najboljših iger. Deset minut kasneje, v 78. munuti, je Jožef podal Tiganju, ki žoge nikakor ni uspel spraviti v mrežo. Bogatinov se je dobro znašel in odbito žogo poslal v gol. Tekma je bila dobljena, čeprav je Bogatinov zgrešil še eno zrelo priložnost, tik pred koncem pa je Radosavljevič s kota poslal žogo pred gol, kjer jo je novinec v moštvi Tiganj poslal v gol. Kranjčani so bili na koncu tekme popolni gospodarji na igrišču. Od domačinov sta dobila rumena kartona Perič in Alibabič, sicer pa so za Triglav Tele TV igrali Lalič, Ahčin, Alibabič, Pavlič (Pokorn), Krupič, Egart, Dejan Markelj, Jožef, Perič (Radosavljevič), Zupančič (Tiganj) in Bogatinov. • **J.Košnjek**

Trener Janez Zupančič in napadalec Oliver Bogatinov.

Vratar Dino Lalič se je vrnil v Kranj - Foto: G. Šinik

GOLF

DRŽAVNO AMATERSKO PRVENSTVO

Bled, 5. septembra - Na blejskem igrišču za golf poteka 20. slovensko mednarodno amatersko prvenstov v golfu, pod pokroviteljstvom Ballantinesa, ki šteje za državno amatersko prvenstvo. Število tekmovalcev je omejeno na 120 (90 moških in 30 žensk).

Tekmujejo v seštevni igri na 72 luknjah, po pravilih Royal & Ancient Golf Club of St. Andrews z upoštevanjem lokalnih pravil, ki jih določi tekmovalna komisija.

Poleg igralcev iz Avstrije, Hrvatske, Francije, Nemčije, Italije, Nizozemske, Švedske so nastopili predvsem najboljši slovenski **mladi igralci: brata Uroš in Aleš Gregorič, Gregor Kvas, Miha** Studen, Jure Kikelj, Edo Kalan ter najboljša igralka Maja Božič, ki sestavljajo tudi slovensko st. mladinsko reprezentanco.

Tekmovanje se bo začelo vsak dan ob 8. uri, zaključek in razglasitev rezultatov pa bo v nedeljo ob 16.30 uri. • **D. Kürner**

TRIATLON

DAMJAN ŽEPIČ ZMAGOVALEC POKALA TIMEX

Kranj, 5. septembra - Pri italijanskem jezeru Lago di Idro je bilo veliko mednarodno tekmovanje v polovičnem Ironman triatlonu, ki je štelo tudi za italijansko državno prvenstvo in pokal Timex. V elitni konkurenci 300 tekmovalcev iz petih evropskih držav sta nastopila tudi **slovenska triatlonca Damjan Žepič (Emona Merkur) in Erik Močnik.** Tekmovalci so morali najprej preplavati 1900-metrsko razdaljo, kjer je bil najhitrejši Italijan Marcese, Damjan Žepič pa je priplaval četrti z nekaj več kot minuto zaostanka. Na 90-kilometrski tehnično zahtevni kolesarski progi polni vzponov in spustov je Žepič že na prvem vzponu ujel ubežnika in v menjalni prostor prišel v stnjeni skupini treh kolesarjev. O zmagovalcu je tako odločala 21-kilometrska tekaška proga, kjer je bil najhitrejši Italijan Guadani, Žepič si je pritekel tretje mesto, Erik Močni kpa je bil 45.

V skupnem seštevku točkovanja pokala Timex pa si je naš najboljši slovenski triatlonec Damjan Žepič z zmagama v Mergozzu, Monatu in tretjim mestom v Idru že pred finalom na Sardiniji zagotovil prestižno zmago. S tem pa je dosegel tudi prvo slovensko zmago v točkovanju mednarodnih pokalov, kar je največji uspeh slovenskega triatlona doslej. Kot skupni zmagovalec pa bo tudi prvi Slovenec, ki bo nastopil na zaključnem triatlonu sezone novembra v Zanzibarju. **Vrstni red v pokalu Timex:** 1. Damjan Žepič (SLO) 420, 2. A. Vannacci 240 (Ita); 3. Ralf Schmiedeke (Ger) 200... • **N. Podvršček**

KOŠARKA

ZMAGA KRANJČANOV

Radovljica : Triglav 63:69 (37:33)
Radovljica: Stojnšek 19, Šmid 18, Omahen 10, Lotrič 9, Sfiligoj 3, Valentar 3, Beznik 1; Triglav: Eržen 17, Švarc 13, D. Drobnjak 10, Jankovič 10, Šare 6, Zavodnik 5, Krejič 5, S. Drobnjak 2, Lojk 1.

V prvi tekmi gorenjskih predstavnikov smo videli zelo dopadljivo igro, saj sta obe moštvi še v fazi priprav na začetek tekmovanja v A-2 SKL, ki se bo začelo konec tega meseca. Že na prvi tekmi teh dveh nasprotnikov smo videli predvsem odlično igro v obrambi, po kateri sta bili obe ekipi znani že lani. čeprav so Radovljičani nastopili kar brez celotne prve peterke (Tadič, Salihovič, Koman, Kovač, medtem ko se je Jusič odločil, da ne bo igral, Kadič pa je prestopil h Kovinotehni Savinjski Polzeli) pa so bili vso tekmo enakovreden nasprotnik Kranjčanom. Pri Triglavu v novi sezoni po vsej verjetnosti ne bo igral Jure Stavrov, saj so v Polzeli zanj postavili previsoko odškodnino. **G. Lavrenčak**

KONJENIŠTVO

V nedeljo konjeniške tekme na Brdu

NA STARTU NAJHITREJŠI KASAČI

Na kasaških tekmah, ki se bodo začele v nedeljo ob 14. uri, bo na sporedu 8 dirk, za katere je prijavljenih 86 konj.

Brdo, 5. septembra - Tradicionalna kasaška prireditev na hipodromu na Brdu bo tudi letos atraktivna. Začela se bo ob 14. uri (prva dirka bo ob 14.15), na sporedu pa bo osem dirk, za katere je prijavljenih 85 konj. Najhitrejše kasače in voznike čaka nagradni sklad, v katerem se je zbralo blizu poldrugega milijona tolarjev, pokrovitelji posameznih dirk pa so Termo, Fenolit, Helios, Unimobil, Selda, SPZ, SKB in njene družbe, Plasis in Slovenijavino - Valvasor. Na startu bodo znani kasači Doris MS, Fabian, Armena, Lepi B, Samaria, Alija II, Soulman, Somebody Lied, Meadow Meritime itd. ter njihovi vozniki. Dirka na Brdu ne bo samo samo tekma kasačev in njihovih voznikov, ampak tudi konjeniških klubov. Po dosedanjih dirkah vodi (merjeno z zaslužkom) Ljutomer pred Brdom in Ljubljano. Komenda je sedma, Visoko osmo, Bled pa dvanajsti. • **J.K.**

VABILA, PRIREDITVE

Malonogometni turnir v Škofji Loki - Klub malega nogometa Tango, gostišče Martin Škofja Loka prireja v nedeljo, 7. septembra, na igrišču za Osnovno šolo Petra Kavčiča v Škofji Loki turnir v malem nogometu. Turnir šteje za točke občinskega prvenstva. Prve štiri ekipe prejmejo pokale in denarne nagrade, za lačne in žejne pa bo poskrbljeno. Informacije v Panter baru na tržnici. • **J.K.**

Tek in pohod na Osolnik - Športno društvo Pungert organizira v nedeljo, 7. septembra, 6. gorski tek in pohod na 858 metrov visoki Osolnik v Polhograjskem hribovju. Start bo ob 10. uri pred Pizzerijo Klementina v Pungertu pri Škofji Loki. Prijave bodo sprejemali do pol desetih, startnina je 1.000 tolarjev, za letnik 1982 in mlajše pa 500 tolarjev. Ob tej priložnosti bo tudi zaključek pohodniške akcije Prijatelj Osolnika 97 s podelitvijo majic in priznanj najzvestejšim. Informacije po telefonu (064)632-543. • **J.K.**

Teniški turnir v Preddvoru - Jutri, 6. septembra, ob 9. uri se bo na teniških igriščih hotela Bor v Preddvoru začel letošnji 5. turnir v seriji rekreativnih teniških turnirjev Ostermans Champagne Cup 97. Na turnirju bo nekaj novosti. Prijavnina je 1.600 tolarjev, prijave pa sprejemajo danes do 18. ure po telefonu (064) 451-080. • **J.K.**

Slovenski pokal v jadralnem padalstvu - Klub za letenje z jadralnimi padali Polet Kamnik prireja jutri, 6. septembra, tekmo za slovenski pokal s startom nad Svetim Ambrožem in ciljem v Gradu pri Cerkljah. • **J.K.**

Nogometni spored - Nogometni drugoligaši bodo v nedeljo odigrali 5. krog. Triglav Tele TV gostuje v nedeljo ob 16.30 v Zagorju, BS Tehnik Domžale pa pri Železničarju v Mariboru. Jutri bodo odigrali redno kolo v slovenski kadetski in mladinski ligi. Moštvi Triglava Megamilka bosta igrali doma z ustreznima moštvoma Ljubljane: kadeti ob 9. uri in mladinci ob 11. uri. V tretji nogometni ligi bo Casino Bled jutri ob 17.30 igral na Bledu z Idrijo, Komenda Hramgor bo igrala v nedeljo ob isti uri v Mengšu z Litijo, Naklo Triglav pa bo v nedeljo gostovalo pri Koperinvestu v Ankaranu. V drugi mladinski ligi bo Žarica naklo igrala v soboto ob 17.30 v Naklem s Kolpo, Sava Šenčur v nedeljo ob 17.30 v Stražišču z Izolo, Flok Komenda pa v soboto ob 17.30 z Rudarjem iz Trbovelj. Dve uri prej pa bodo na vseh omenjenih igriščih kadetske tekme istih klubov. V gorenjskih ligah bodo kadeti igrali jutri ob 10. uri, mlajši dečki jutri ob 15. uri, razen tekme Sava : Tržič, ki bo opoldne, in Naklo : Jesenice, ki bo ob 10. uri. Člani bodo igrali v soboto ob 17. uri. V nedeljo bodo igrali ob 10. uri starejši dečki, ob isti uri pa tudi mladinci. • **J.K.**

Balinarski spored - V super balinarski ligi bo Trata jutri ob 16. uri gostovala v Ljubljani pri Balinčku. V prvi ligi bodo jutri tekme ob 10. uri. Huje bodo igrale doma z Velenjem, Jeseničani pa z Javorjem Pivka. V II. ligi vzhod bodo jutri ob 10. uri srečanja: v Tržiču Bistrica : Radovljica Alpetour, v Ljubljani Zarja in Primskovo, v Kranju Center in Svoboda in v Rogaški Slatini Megrad : Tržič. • **J.K.**

Jutri rolkarska tekma v Tržiču

STEFANIA IN ALFIO BRANITA ZMAGI

Starti jutrišnjih rolkarskih tekem na 4,5, 6,5 in 8,5 kilometra dolgi progi bodo od pol desetih dalje pred tovarno Peko, cilj pa bo v Lomu.

Tržič, 5. septembra - Udeležba na jutrišnji 5. mednarodni rolkarski tekmi od Tržiča do Loma bo vrhunska. Razen naših najboljših smučarjev tekačev, nordijcev, kombinatorcev in biatloncev (zanesljivo bo nastopila Andreja Grašič) prihajata v Tržič lanska zmagovalca, Italijana Stefania Belmondo in Alfio de Gregorio. Vialbejeve, Lazutine in Smirnova sicer ne bo zaradi intenzivnih priprav na zimo, zato bodo jutri na startu odlični avstrijski tekač Botwinov, po rodu Rus, Nemec Dilemuth, Italijanka Valbusa, Slovakinja Mihakova, Avstrijka Teurer, Poljaki in še drugi znani tekači, med drugimi italijanska vzhajajoča zvezda slovenskega rodu Boris Bogatec. Na progo se bo pognala tudi tržiška maskota "šuštarček", Andreja Grašič in Stefania Belmondo pa se bosta podpisovali na letake.

Tekma bo taka, da se splača priti ob progo in na cilj v Lom. Teki bodo končani do poldneva, nato pa bo v Lomu zabavni program, vključno s tekmo članov organizacijskega odbora in drugih gostov. Ob treh popoldne je predvidena slovesna razglasitev rezultatov. • **J.Košnjek**

GORSKI TEK

SLOVENSKI GORSKI TEKAČI ODLIČNI NA VIŠARJAH

V nedeljo, 31. avgusta, je bil v Žabnicah (Camperesse) v Kanalski dolini v Italiji četrti gorski tek v štafetah na Svete Višarje (1790 metrov nad morjem), kjer je v hudi italijanski konkurenci nastopilo kar nekaj uspešnih slovenskih gorskih tekačev.

V prvi predaji se je **Ivan Urh iz Kamnika** uvrstil na drugo mesto, Mojstrančan **Franci Teraž** pa na tretje mesto, v tretji predaji pa se je Stojan Melinc iz Kobarida uvrstil na četrto mesto. Proga, na kateri je teklo 61 štafet iz vseh koncev Italije in pa seveda iz Slovenije, je potekala iz Žabnic na 1790 metrov visoke Svete Višarje ter po bližnjih hribih in dolinah nazaj v Žabnice. Največja višinska razlika je bila 1000 metrov, dolžina prve predaje je bila 8 km, druge 6 km in tretje 7 km, vreme pa je ugodno vplivalo na tekmovalce.

Izidi: moški: 1. Italija (Lorenzo della Pietra, Sandro Pirre in Stefana Ohiabai) 1.35.14, 2. Slovensko/italijanska ekipa (Franci Teraž, Gianni del Galle in Stojan Melino) 1.35.46, 3. Itlaija (Alessandre Picceli, Gianni Rupil in alessandre Busettini) 1.36.05, 4 Italija (Ermano Putnel, Marie Beltrame in France Plesnikar) 1.38.11, 5. Slovensko/italijanska ekipa (Ivan Urh, Giacomine Rupil in Edvin Kosovelj) 1.39.20.

Ženske: 1. Italija (Rita Santaressa, Anna Chiarandini in Daniela Spilette) 1.55.22, 2. Slovenija (Marija Trobec, Sonja Bernard in Irena Petkovšek) 2.03.00, 3. Italija (Nadia Pradal, Terzina Grazioso in Clemens Grazioso) 2.04.06... • **Lojze Kerštan**

TERAŽ V REPREZENTANCI

Kranj, 5. septembra - Vodstvo reprezentance v gorskih tekih je na Teku na Lubnik izbralo ekipo, ki se bo v soboto, 6. in nedeljo, 7. septembra, udeležila 13. svetovnega pokala v gorskih tekih v Malih Svatonovicah na Češkem. Letos je na sporedu disciplina tek gor - dol. V reprezentanci pa je tudi legenda gorskega teka v Sloveniji, **Franci Teraž** iz Mojstrane, in je edini tekmovalec na svetu, ki se je do sedaj udeležil vseh 12 svetovnih pokalov.

Slovenske barve bodo zastopali: Svetlana Bajič, Martina Praprotnik pri mladinkah, David Rihtarič, Jernej Pisk, Gregor Jamnik, Gregor Jaunik pri mladincih, Olga Grm, Marija Trobec, Bernard Sonja pri članicah, Jože Čeh, Andrej Mesner, Boštjan Novak, Marjan Zupančič, Boštjan Hrovat in Franci Teraž pri članih.

2.TEK NA RATITOVEC

Sorica, 2. septembra - Organizacijski odbor teka na Ratitovec, se že pripravlja na letošnje tekmovanje, ki bo v soboto, 13. septembra. Štart teka bo ob 10. uri na Rotku (ob cesti Sorica - Soriška planina), cilj pa pri Krekovi koči na Ratitovcu. Proga je dolga 8,5 kilometra, višinska razlika pa je 800 metrov. Tekmovalci bodo razvrščeni v tri, tekmovalke pa v dve kategoriji. Tek bodo izvedli ob pomoči podjetja "Žagarstvo in predelava lesa Ludvik Jelenc" iz Selc, za tekmovalce iz upravne enote Škofja Loka pa bo razpisana posebna kategorija. Prijave za vse bodo sprejemali na dan tekmovanja med 8.30 in 9.30 uro na štartu. • **V.S.**

ŠPORTNO PLEZANJE

TRUDNOVA IN VALJAVEC ODLIČNA

Kranj, 5. septembra - V Bernu je bila četrta tekma za evropski mladinski pokal. Nastopilo je 97 tekmovalcev iz enajstih držav.

Ponovno sta odlično plezala Saša Truden in Tomaž Valjavec, ki sta zasedla prvi mesti v svojih kategorijah in zanesljivo vodita tudi v skupni razvrstitvi. Tudi Primož Žitnik je s tretjim mestom dokazal, da sodi v evropski vrh v svoji kategoriji, saj je na tretjem mestu tudi v skupni razvrstitvi.

Zadnja tekma letošnjega tekmovanja bi morala biti v Sloveniji, vendar jo je Komisija za športno plezanje odpovedala, ker nobeden od klubov ni bil pripravljen prevzeti organizacije. Tako bo ta tekma v Italiji in sicer od 21. do 22. septembra. To vsekakor kaže na precej šibko domačo organizacijo, saj je tekma na domačem terenu velika spodbuda za plezalce in promocija panoge, ki je mlada in se šele uveljavlja.

Rezultati deklice B: Levet S. (F), 2. Obadalova S. (CZ), 3. Lechner T. (A), 6. Nastja Guzzi, 10. Lučka Franko; **dečki B:** 1. Tomaž Valjavec, 3. Fischhuber K. UA), 5. Blaž Rant, 7. Anže Štremfelj, 8. Klemen Bečan; **deklice A:** 1. Saša Truden (SLO), 2. Martin D. (F), 3. Rubio M. (F), 4. Katarina Štremfelj, 7. Blaža Klemenčič, 12. Eva Tušar, **dečki A:** Hasabani Y. (F), 2. Usobiaga (E), 3. Wilhelm H. (A) in Primož Žitnik (SLO), 12. Boštjan Potočnik, 22. Erik Obrez, 23. Matjaž Jeran; **mladinke:** 1. Schopf B. (A), 2. Motteau M., 3. Mathieu C. (obe F), 5. Katja Šturm; **mladinci:** 1., Meyer Jl, 2. Millet S. (oba F), 3. Muller M. (CH), 10. Matej Sova, 18. Sašo Koželj. • **A. Š.**

UJEMITE ŠE POLETNE CENE!

Ugodna ponudba **kurilnega olja** po izvensezonskih cenah velja tudi v mesecu septembru!

Gotovinsko plačilo:
pri nakupu nad 1000 litrov 46,10 SIT/liter
pri nakupu nad 3000 litrov 45,60 SIT/liter

Plačilo s kartico Magna:
pri nakupu nad 1000 litrov 46,60 SIT/liter

Obročno plačilo na 5 obrokov:
pri nakupu nad 1000 litrov 47,60 SIT/liter

Brezplačen prevoz!

Za naročilo kurilnega olja pokličite:
skladišče Medvode 061/611-340
BS Radovljica 064/715-242

PETROL

ŽIVILA

ŽIVILA KRANJ
trgovina in gostinstvo, d.d.
Naklo, Cesta na Okroglo 3

Kmalu bo ta MEGA dan - ko bomo odprli največjo prehrambeno trgovino v Sloveniji v slovenskih rokah

Megamarket Cerkle

Za vas imamo še nekaj prostih delovnih mest

PRODAJALEC - BLAGAJNIK in MESAR - PRODAJALEC

K sodelovanju vabimo pripravnike in kandidate z dosedanjimi izkušnjami v PREHRAMBENI ali TEHNIČNI trgovski stroki - s poklicem prodajalec ali komercialni tehnik, za delo v oddelku s svežim mesom pa s poklicem mesar ali kuharski tehnik.

Prošnjo pošljite v osmih dneh na naš naslov: ŽIVILA KRANJ - kadrovska služba, Cesta na Okroglo 3, 4202 Naklo.

NAŠA PONUDBA IN VAŠA PRILOŽNOST - SLOVENSKI MEGAMARKET!

DELAVSKA UNIVERZA VIKTORJA STRAŽIŠARJA JESENICE
Titova 86 - 4270 Jesenice *Telefon, fax (064) 81 072*
Telefon (064) 862 868

Delavska univerza Viktorja Stražišarja Jesenice vpisuje v:

* osnovno šolo za odrasle
* USO programi - kuharski pomočnik
  - natakarski pomočnik

Center za dopisno izobraževanje Ljubljana vpisuje pri Delavski univerzi Jesenice v:

* gimnazijo
* ekonomsko srednjo šolo
* prekvalifikacijo v ekonomsko-komercialnega tehnika
* trgovsko šolo

VPIS IN INFORMACIJE

tel.: 064-81-072 in 064-862-868
ali osebno na Titovi 86, Jesenice

JELOVICA
lesna industrija, d.d.
4220 ŠKOFJA LOKA, Kidričeva 58

Zaradi povečanega obsega dela v OBRATU PREDDVOR vabimo k sodelovanju

MIZARJE

(lahko tudi drugega ustreznega poklica z veseljem do dela v lesarski stroki)

Ponudbe pošljite na naslov JELOVICA, d.d., Kidričeva 58, Kadrovska služba, 4220 Škofja Loka.

Dodatne informacije dobite po telefonu 064 61-30 int. 236.

UNIQUE d.o.o.
Gradnje, montaže, sanacije, inženiring, projektiranje
Savska cesta 34, 4000 Kranj
tel. 064-361-200, fax. 064-361-2008
mobitel 0609-610-907

Razpis za prosta delovna mesta:

1 delovno mesto:

VODJA GRADBENIH PROJEKTOV
- VI. st. izobrazbe ing. gradbeništva + strokovni izpit
- 5 let delovne dobe
- starost 25 - 40 let
- moški
- odslužen vojaški rok
- znanje uporabe računalnika

2 delovni mesti:

DELOVODJA
- V. st. izobrazbe gradbeni tehnik
- 2 leti delovnih izkušenj
- starost 25 - 40 let
- moški
- odslužen vojaški rok
- znanje uporabe računalnika

več delovnih mest:

KLJUČAVNIČAR VARILEC
- IV. st. izobrazbe
- 5 let delovnih izkušenj

Delo je na Gorenjskem, za vsa delovna mesta je obvezen vozniški izpit B kategorije.

Kandidati naj pošljejo življenjepis in potrdilo o izobrazbi, ter delovnih izkušnjah najkasneje v osmih dneh po objavi na naslov: UNIQUE, d.o.o., Savska c. 34, Kranj.

O izbiri kandidata vas bomo pismeno obvestili.

Ovsenik

MIZARSTVO OVSENIK
JEZERSKA CESTA 108/c, KRANJ
TEL.:064/242-481, 242-110

Mizarja in delavca za priučitev takoj zaposlimo.

Ovsenik *V srcu lesa.*

Na podlagi 37. člena Zakona o urejanju naselij in drugih posegov v prostor (Ur. l. RS št. 18/84, 37/85, 29/86, 18/93, 47/93 in 71/93) ter zadnje alinee 6. odstavka 37. člena Statuta Občine Bled (Ur. l. RS 22/95) je župan Občine Bled sprejel

SKLEP

o javni razgrnitvi osnutka Ureditvenega načrta naselja Zgornjih Gorij in sprememb in dopolnitev prostorskega plana Občine Bled

1. člen

Osnutek Ureditvenega načrta naselja Zgornjih Gorij in sprememb in dopolnitev prostorskega plana Občine Bled se javno razgrne v prostorih avle Občine Bled in prostorih KS Gorje. Javna razgrnitev traja 30 dni od 5. 9. do 5. 10. 1997.

2. člen

V času javne razgrnitve lahko podajo občani, organi, organizacije in skupnosti pisne pripombe k osnutku svetovalcu za prostor župana Občine Bled ali v knjigo pripomb na obeh razgrnjenih mestih.

V času javne razgrnitve bo organizirana tudi javna obravnava osnutka. Obveščanje občanov o javni obravnavi bo organizirano na krajevno običajen način.

Številka: 014-15/97
Datum: 2. september 1997

Župan
Občine Bled:
Vinko Golc, l.r.

Uradni vestnik Gorenjske

LETO: XXX **petek, 5. septembra 1997** **Številka 39**

VSEBINA

OBČINA CERKLJE

136. SKLEP O JAVNI RAZGRNITVI OSNUTKA SPREMEMB IN DOPOLNITEV PROSTORSKIH SESTAVIN DOLGOROČNEGA PLANA OBČINE KRANJ ZA OBDOBJE 1986 - 2000 ZA OBMOČJE OBČINE CERKLJE NA GORENJSKEM, OSNUTEK SPREMEMB IN DOPOLNITEV PROSTORSKIH SESTAVIN DRUŽBENEGA PLANA OBČINE KRANJ ZA OBDOBJE 1986 - 1990 ZA OBMOČJE OBČINE CERKLJE NA GORENJSKEM VSE DOPOLNITVE 1997 TER OSNUTKOV PROSTORSKIH UREDITVENIH POGOJEV ZA PLANSKE CELOTE CERKLJE, LETALIŠČA BRNIK IN KRVAVCA TER VIŠINSKEGA IN NIŽINSKEGA DELA OBČINE CERKLJE NA GORENJSKEM

OBČINA CERKLJE

136.

Na podlagi 37. člena Zakona o urejanju naselij in drugih posegov v prostor (Uradni list SRS št. 18/84, 37/86, 43/89 in Uradni list RS št. 26/90, 18/93 in 44/97), Zakona o planiranju in urejanju prostora v predhodnem obdobju (Uradni list RS št. 48/90) in na podlagi 33. člena Zakona o lokalni samoupravi (Uradni list RS št. 72/93, 57/94, 14/95, 63/95) ter 35. členom Statuta Občine Cerklje na Gorenjskem (Uradni vestnik Gorenjske št. 7/95) je župan Občine Cerklje na Gorenjskem sprejel

SKLEP

O JAVNI RAZGRNITVI OSNUTKA SPREMEMB IN DOPOLNITEV PROSTORSKIH SESTAVIN DOLGOROČNEGA PLANA OBČINE KRANJ ZA OBDOBJE 1986 - 2000 ZA OBMOČJE OBČINE CERKLJE NA GORENJSKEM, OSNUTEK SPREMEMB IN DOPOLNITEV PROSTORSKIH SESTAVIN DRUŽBENEGA PLANA OBČINE KRANJ ZA OBDOBJE 1986 - 1990 ZA OBMOČJE OBČINE CERKLJE NA GORENJSKEM VSE DOPOLNITVE 1997 TER OSNUTKOV PROSTORSKIH UREDITVENIH POGOJEV ZA PLANSKE CELOTE CERKLJE, LETALIŠČA BRNIK IN KRVAVCA TER VIŠINSKEGA IN NIŽINSKEGA DELA OBČINE CERKLJE NA GORENJSKEM

1.

Javno se razgrne osnutek Sprememb in dopolnitev Prostorskih sestavin Dolgoročnega plana Občine Kranj za obdobje 1986 - 2000 (Uradni vestnik Gorenjske št. 5/86, 16/88 in 23/88 ter Uradni list RS št. 20/91 in 55/92) za območje Občine Cerklje na Gorenjskem, osnutek Sprememb in dopolnitev Prostorskih sestavin Družbenega plana Občine Kranj za obdobje 1986 - 1990 (Uradni vestnik Gorenjske št. 7/86, 13/88 in 3/89 ter Uradni list RS št. 41/92, 55/92 in 70/94) za območje Občine Cerklje na Gorenjskem, vse dopolnitve 1997 ter osnutki Prostorskih ureditvenih pogojev za planske celote Cerkelj, Letališča Brnik, Krvavca ter višinskega in nižinskega dela Občine Cerklje na Gorenjskem, ki jih je izdelal UB, Urbanistični biro, d.o.o., družba za urejanje okolja iz Kamnika v avgustu 1997. leta.

2.

Dokumentacija bo javno razgrnjena v prostorih Občine Cerklje na Gorenjskem, ul. Franca Barleta 23, Cerklje, v 1. nadstropju. Javna razgrnitev bo trajala 60 dni od objave sklepa v Uradnem vestniku Gorenjske.

3.

V času javne razgrnitve lahko k osnutku dokumentov podajo pisne pripombe in predloge vse zainteresirane fizične in pravne osebe, organizacije in skupnosti ter jih vpišejo v knjigo pripomb in predlogov na kraju razgrnitve oziroma jih posredujejo na sedež občine, Ul. Franca Barleta 23, Cerklje v času uradnih ur, in sicer: ob ponedeljkih od 8. do 12. ure, ob sredah od 8. do 17. ure in ob petkih od 8. do 12. ure.

4.

V času javne razgrnitve bo izvedena javna obravnava, o kateri bo javnsot obveščena na krajevno običajen način. V objavi bo naveden tudi kraj in datum javne obravnave.

5.

Sklep začne veljati z dnem objave v Uradnem vestniku Gorenjske.

Številka: 1034/97
Cerklje na Gorenjskem, dne 2. 9. 1997

Župan
Občine Cerklje na Gorenjskem
Franc Čebulj

Vrtec Mojca se ubada z vprašanjem:

Kako invalidne otroke pripeljati do vrtca?

Mercatorjeva trgovina na Planini se prenavlja, vhod so z ulice prestavili v etažo, zato so avtomobilom onemogočili vožnjo skozi njo. Kaj pa otroci, ki jih je treba pripeljati do vrtca Mojca?

Kranj, 4. septembra - Na ulici Nikola Tesla na Planini v Kranju deluje vrtec Mojca, v sklopu katerega je tudi razvojni oddelek z invalidnimi otroki. Te otroke morajo starši z avtomobili pripeljati pred sam vhod vrtca, kar pa jim je sedaj otežkočeno, saj so pri obnovi trgovine Poslovnega sistema Mercator, ki stoji nasproti vrtca, blokirali najbližji možni dostop.

Vrtec Mojca na Planini deluje od leta 1981, že od samega začetka pa v njihovih prostorih deluje tudi razvojni oddelek, kjer trenutno skrbijo za 24 invalidnih otrok. Ti otroci zahtevajo potrebno nego in skrb, starši pa jih z avtomobili pripeljejo do vrat, saj jih je težko prenašati okoli sto metrov. Predvsem pozimi jim okoliščine to še otežujejo.

"Dosedaj se je vse reševalo v njihovo dobro, saj so dobili invalidsko nalepko, s katerimi so lahko zapeljali na ulico Nikola Tesla, kjer je sicer prepovedan promet. Sedaj, ko prenavljajo Mercatorjevo trgovino, pa so blokirali dostop skozi etažo, zato se starši naših varovancev pritožujejo," je dejala vodja razvojnega oddelka Nada Jarič.

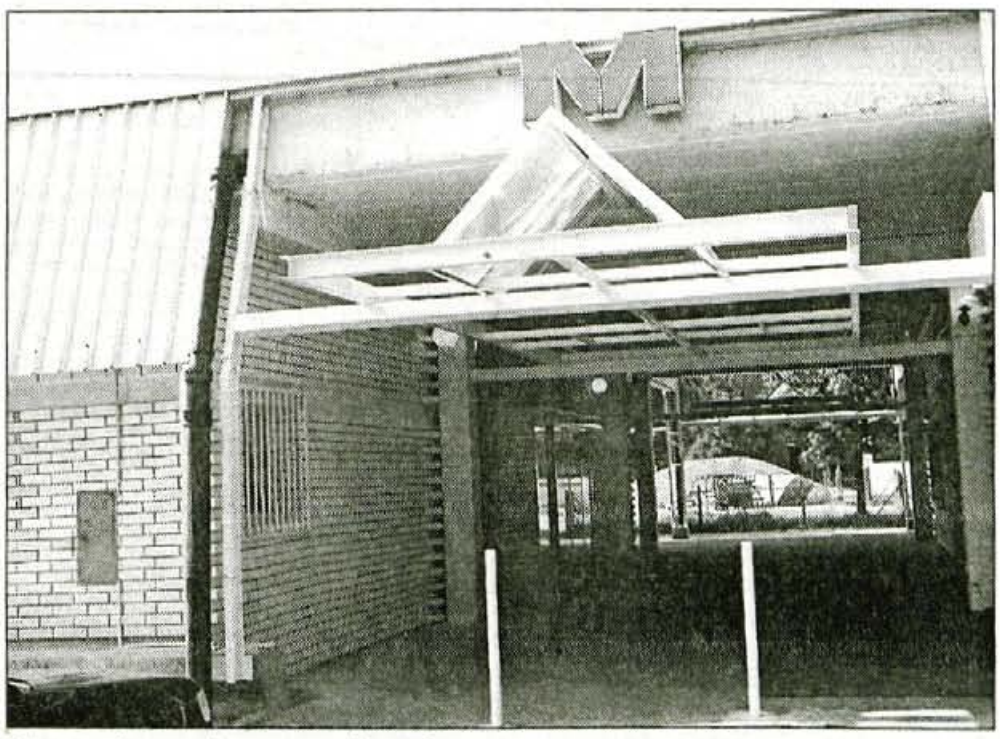

Varno za kupce, težavno za starše otrok.

Na ulici Nikole Tesla otrok nikoli ne manjka.

Resnici na ljubo je treba povedati, da je dostop do vrtca z vozili še vedno možen, saj je pri mini tržnici, nekaj sto metrov stran od vrtca, možno zapeljati na ulico Nikole Tesla. Vedeti pa je treba, da je ta ulica sprehajalna ulica, po kateri se skozi ves dan sprehaja ogromno število ljudi, veliko pa je tudi otrok, ki se seveda brezskrbno igrajo. Vozila na tej ulici potem takem predstavljajo zanje veliko nevarnost. Dosedaj pa so otroke pripeljali skozi etažo med Mercatorjevo trgovino in bistrijem Dama, pri tem pa so ulico z avtomobili le prečkali, kar je tudi za pešce veliko manj nevarno.

O zadevi smo povprašali na županstvu Mestne občine Kranj, kjer so nam povedali, da o blokadi etaže niso vedeli. Kot je bilo sporočeno, bo občina raziskala, čigavo je to zemljišče. Če je občinsko, bi moral izvajalec del zaprositi za dovoljenje. V primeru, da etaža ne stoji na občinski zemlji, pa občina ne more ničesar ukrepati.

Komercialist Matej Močnik iz Poslovnega sistema Mecator, d.d., Profitni center preskrba Tržič, nam je razložil, da je zemljišče njihovo. Za blokado poti pa so se odločili, ker so pri obnovi trgovine prestavili vhod, ki je bil prej z ulice, v etažo. S tem želijo le zaščititi svoje kupce, da ne bi pri odhodu iz njihove trgovine stopali pred avtomobile. Prostora pa je premalo, da bi bilo varno za kupce in da bi hkrati lahko skozi etapo vozili tudi avtomobili.

Kako se bo zagata rešila, bo pokazal čas. v vsakem primeru pa bo nekdo prikrajšan: ali starši varovancev vrtca Mojca ali stranke Mercatorjeve trgovine ali pa sprehajalci na ulici Nikole Tesla. Mogoče bi bilo pametno, da bi občina kot ustanovitelj Vzgojno varstvenega zavoda Kranj začela razmišljati, kje bi bilo najbolje imeti razvojni oddelek za invalidne otroke. V spalnem naselju, kjer je dostop z avtomobili do vrtca nemogoč, ali pa na taki lokaciji, kjer to ne bi bilo problem? Mogoče pa bi bil rešitev tudi kombi za skupen prevoz otrok? Kakorkoli že, treba je misliti tudi na otroke. **S. Šubic, foto: T. Dokl**

Prvi šolski dnevi varni

Kranj, 5. septembra - Po podatkih inšpektorata policije pri UNZ Kranj se prvi teden šolskega tedna ni zgodila nobena hujša prometna nesreča, v kateri bi bili udeleženi tudi otroci. Lahko torej sklepamo, da so bili vsaj prvi teden otroci na poti v šolo na cestah varni.

Da so bili vozniki na gorenjskih cestah disciplinirani, so največ pripomogle policijske patrulje in radarske kontrole. Seveda ne smemo pozabiti tudi patrulj, ki sta jih postavila AMD Kranj in Zveza šoferjev in avtomehanikov Kranj.

Policija pa opaža, da se, potem ko se njihove patrulje umaknejo s kontrolnih točk v bližini šol, začne stara pesem. Vozniki pospešijo svojo vožnjo, zato se tudi možnost prometnih nesreč bistveno poveča. Voznike opozarjamo, da so otroci na cestah tudi izven šolskih ur, zato naj bodo previdni ves dan. • **S. Š.**

Mrtva zakonca v Martinj Vrhu

Martinj Vrh, 4. septembra - V vasi Martinj Vrh na območju občine Železniki so danes našli mrtva občana, ki sta bila močno okrvavljena. Operativno komunikacijski center pri Upravi za notranje zadeve Kranj je bil o tem obveščen malo po 12. uri.

Kolikor nam je uspelo zaenkrat izvedeti, gre za zakonca, moški je bil star 56 let, ženska pa 52 let. Ugotovitve kriminalistov na kraju dogodka kažejo, da je v tem nesrečnem primeru šlo za umor in samomor. Kako in kdo je to storil, pa nam na UNZ Kranj niso želeli povedati. Ko to poročamo poizvedovanja še vedno potekajo, o končnih ugotovitvah pa nas bodo obvestili šele v ponedeljek. • **S. Š.**

Doliks

PODJETJE LAHKE OBUTVE, p.o.
Strojarska 12, Žiri
- v stečaju

objavlja na podlagi sklepa Okrožnega sodišča v Kranju z dne 22. 8. 1997, St. 14/94-181 ponovno javno dražbo nepremičnin, ki obsegajo

a) 3/4 z. k. vl. št. 1148 k.o. Dobračeva, prc. št. 914/2
poslovna zgradba 573 m2, dvorišče 325 m2 (poslovna stavba je med solastniki razdeljena)

b) z. l. vl. 650 k.o. Dobračeva, prc. št. 914/1,
dvorišče v izmeri 873 m2, garaža 18 m2.

Izklicna cena je 160.000 DEM v tolarski protivrednosti po srednjem tečaju Banke Slovenije na dan plačila.

Javna dražba bo dne 18. 9. 1997 ob 13.30 uri v sobi številka 12 Okrožnega sodišča v Kranju.

Na javni dražbi lahko sodelujejo pravne osebe s sedežem v Republiki Sloveniji in fizične osebe, ki so državljani Republike Slovenije in ki se izkažejo z veljavnim pooblastilom ter pisnim dokazilom, da so najkasneje 3 dni pred dražbo plačali varščino v višini 16.000 DEM v tolarski protivrednosti po srednjem tečaju banke Slovenije na dan plačila varščine na žiro račun stečajnega dolžnika št. 51510-690-90548 pri Agenciji RS za plačilni promet, Ekspozitura Škofja Loka s pripisom "varščina".

Varščina bo uspelemu ponudniku vračunana v kupnino, neuspelemu pa bo vrnjena brez obresti v roku 5 dni po končani javni dražbi.

Fizične osebe morajo predložiti potrdilo o državljanstvu, predstavniki pravnih oseb pa izpisek iz sodnega registra.

Uspeli ponudnik mora skleniti kupoprodajno pogodbo s stečajnim upraviteljem v roku 8 dni od dneva javne dražbe, kupnino pa plačati v roku 15 dni od sklenitve pogodbe.

Če ponudnik v danem roku ne sklene pogodbe, od nje odstopi ali ne plača celotne kupnine, varščina zapade v korist prodajalca.

Prometni davek in ostale dajatve in stroške v zvezi s prodajo in prenosom lastništva plača kupec.

Prodaja se opravi po načelu videno - kupljeno.

Ogled nepremičnin bo v soboto, dne 13. 9. 1997, od 10. do 12. ure.

NESREČE

V ovinku ni zaviral

Radovljica, 1. septembra - Na magistralni cesti v ovinku pred Radovljico se je v ponedeljek ob 11.40 pripetila prometna nesreča, v kateri sta se dve osebi poškodovala; ena je utrpela hude, druga pa lažje telesne poškodbe.

19-letni Dragan M. iz Kranja je s tovornim vozilom znamke TAM vozil v koloni vozil v smeri iz Podvina proti Radovljici. Kolona vozil se je na omenjenem ovinku ustavljala, Dragan pa je vožnjo nadaljeval z enako hitrostjo, zato je moral zapeljati na nasprotni vozni pas. Tedaj mu je v volvu nasproti pripeljal 60-letni nemški državljan Albert N. F., ki se kljub zaviranju in umikanju na desno ni uspel ogniti trčenju s tovornim vozilom. Vozili sta čelno trčili s prednjimi levimi deli.

V nesreči je Dragan M. utrpel hude telesne poškodbe, Albert N. F. le sled poškodbe, medtem ko se je njegova sopotnica 58-letna Gisela F. lažje telesno poškodovala. Ponesrečence so odpeljali v jeseniško bolnišnico. Sodnica za prekrške je odredila izvedenski pregled tovornega vozila, ker je voznik Dragan izjavil, da je do nesreče prišlo, ker so mu odpovedale zavore. Materialne škode je bilo za okoli milijon tolarjev, magistralka pa je bila zaradi nesreče zaprta do 13.25.

Zapeljal na nasprotni pas

Mojstrana, 1. septembra - Na regionalni cesti proti Mojstrani - Vrata je na t.i. Savski cesti ob 15.45 prišlo do trčenja med osebnima voziloma, v katerem se je 71-letna Marija K. z Jesenic hudo poškodovala.

18-letni Andrej L. iz Mojstrane se je z osebnim vozilom R4 peljal po regionalki v smeri proti magistralni cesti. V desnem ovinku je zapeljal na levi pas ravno v trenutku, ko je nasproti v ladi samara pripeljal 76-letni Anton K. z Jesenic. Kljub umikanju samare je Andrej trčil v leva vrata lade, zaradi česar jo je vrglo desno s ceste, se nato prevrnila na streho in tako obstala. Katrco pa je po nesreči zaneslo s ceste na travnik.

V nesreči se je hudo poškodovala sopotnica v samari 71-letna Marija K. z Jesenic, ki so jo odpeljali v jeseniško bolnišnica, od koder so jo kasneje predali v domačo nego.

Povzročitelj nesreče pobegnil

Hrušica, 2. septembra - Na križišču magistralne ceste Jesenice - Kranjska Gora in priključka z avtoceste Karavanke - Vrba, izvoz Hrušica, je v torek ob 17.50 prišlo do prometne nesreče, v kateri sta se dve osebi hudo poškodovali, ena pa lažje. Povzročitelj nesreče je pobegnil s kraja nesreče.

Pobegli voznik, ki je policiji zaenkrat še neznan, je vozil osebno vozilo opel astra ali vectra, lahko tudi kakšen drug podoben avto, temno rdeče ali podobne barve. Neznanec je v križišču z avtoceste zapeljal levo proti Mojstrani in pri tem zaprl pot 21-letnemu Klemenu D. z Belce, ki je z audijem 100 vozil vsmeri proti Jesenicam. Klemen je moral z avtom sunkovito zaviti levo, tedaj pa mu je nasproti z lado samaro pripeljala 20-letna Tanja B. z Bleda. Vozili sta brez prejšnjega zaviranja silovito čelno trčili, tako da je samaro odbilo levo preko nasprotnega pasu, po 16-ih metrih je vozilo zdrsnilo po nasipu in obstalo na travniku. Avdi se je po 58-ih metrih ustavil na robu vozišča.

Jeseniški gasilci so rešili voznico Tanjo in njeno sopotnico 66-letno Jožefo M. z Bleda, ki sta bili vkleščeni v samari. Jožefo in Klemena, ki sta se hudo poškodovala, ter Tanjo, ki je bila lažje poškodovana, so takoj odpeljali v jeseniško bolnišnico. Cesta je bila zaprta do 21. ure, nastala materialna škoda pa je ocenjena na 1,5 milijona tolarjev.

Policija naproša vse morebitne očividce nesreče in vse ostale, ki bi karkoli pomembnega vedeli, da pokličejo na številko 113 ali pa prometno policijo, ki je nesrečo obravnavala. Neznani voznik je pobegnil v smeri proti Zgornjesavski dolini.

Pri vzvratni vožnji zadel pešca

Jesenice 3. septembra - Na cesti Maršala Tita na Jesenicah je v sredo ob 10.05 voznik osebnega vozila pri vzvratni vožnji zadel 68-letnega pešca, ki se je pri tem huje poškodoval.

27-letni Jeseničan Bojan J. je z jugom vozil po cesti Maršala Tita proti zgradbi sodnika za prekrške. Ker tam ni bilo prostega parkirnega prostora, je ustavil vozilo na desnem robu vozišča in pričel nato voziti vzratno proti bližnjem kiosku, kjer je tudi parkirišče. Tedaj mu je od zadaj prišel 68-letni Valentin Ž. z Jesenic, ki je ravno prečkal cesto. Bojan pešca ni opazil, zato ga je zadel z zadnjim delom avtomobila in ga zbil po tleh. Hudo poškodovanega Valentina so odpeljali v jeseniško bolnišnico.

Motorist trčil v zavijajoči avto

Kokrica, 3. septembra - Na križišču lokalnih cest Kokrica - Britof in Kokrica - Bela je ob 15.50 motorist priletel v osebni avto in se pri tem hudo poškodoval.

17-letni Janez G. iz Kranja se je z motornim kolesom aprilia (125 ccm) peljal v smeri proti Predosljam, pred njim pa je vozil še en motorist. Pred križiščem je prvi motorist opazil golfa, ki ga je vozil 30-letni Miloš M. z Milj, ki je pravilno zavijal levo proti Bobovku, zato ga je le-ta prehitel po desni strani. janez pa očitno ni opazil, da golf pred njim zavija levo, zato ga je nameraval prehiteti po levi strani. Z motorjem je trčil v leva golfova vrata, nakar ga je odbilo na bližnji travnik, kjer je obležal 5,5 metra stran od trčenja. Janeza, ki se je pri tem hudo poškodoval, so odpeljali v ljubljanski Klinični center.

S. Šubic

Brez primernega nasprotnika

Marko Jenšterle, zunanji sodelavec

Enotnost strank slovenske pomladi je razpadla v hipu, ko so se pri Slovenski ljudski stranki odločili, da gredo v koalicijo z Liberalno demokracijo Slovenije. Toda že pred tem se je med tremi strankami kazala vrsta nesoglasij in predvsem nezaupanja, kar je vse onemogočalo njihov skupni nastop v slovenski politiki. Če bi te stranke na volitvah skupaj dobile več glasov, kot so jih, bi seveda zdaj že imeli "pomladno" vlado, vendar razmere na Slovenskem pač niso takšne, vlada pa je njihov najboljši odraz.

Priprave na predsedniške volitve so zdaj prvi resni dogodek, ki je stranke pomladi spet spravil skupaj, vendar se znova kaže, da nezaupanja med njimi še ni konec. Njihovo iskanje skupnega predsedniškega kandidata je toliko bolj naporno, ker dosedanji predsednik Milan Kučan že nekaj časa izvaja svojo najavljeno kampanjo, stranke, ki nasprotujejo njegovi kandidaturi, pa doslej niso uspele najti protikandidata, ki bi se mu lahko enakovredno postavil po robu. Tudi nesporni voditelj desnice Janez Janša je očitno presodil, da ima v sedanjih razmerah premalo možnosti za uspeh, zato se, kot kaže, ne bo odločil za kandidaturo. Janša predobro ve, da bi mu izgubljen spopad s Kučanom bolj škodil od tega, če se volitev ne udeleži. Kot premeten in izkušen voditelj se namreč že nekaj časa loteva le stvari, pri katerih je že vnaprej jasno, da jih bo dobil, letošnje volitve za predsednika pa so zanj še preveliko tveganje.

Milan Kučan bi si seveda zaslužil močnega protikandidata, vendar je vprašanje, ali ga je v vsej Sloveniji sploh mogoče najti. Na zadnjih predsedniških volitvah je proti njemu na koncu nastopil dr. Jože Pučnik, vendar mu zmaga ni uspela. Lahko bi rekli, da je bila to zadnja resna priložnost, da opozicija onemogoči človeka, ki je vladal še v bivšem režimu. Toda ob vsem tem je treba dodati, da je Kučanova sreča v tem, ker je na politično sceno prišel v časih, ko so se tudi znotraj Zveze komunistov dogajale velike spremembe, poleg tega pa je zelo hitro spoznal, da je pametneje slediti družbenim spremembam v Sloveniji, kot partijskim direktivam iz Beograda.

Slovenci ne marajo velikih in predvsem pogostih sprememb na vrhu. Bolj kot politični programi in politične obljube jim pri odločanju pomaga videz in obnašanje kandidata. Pri tem pa je Kučan nesporen favorit, saj je dovolj "ljudski", da mu zaupa velik del prebivalcev. Ne smemo pozabiti tudi tega, kako so Slovenci dolga desetletja imeli radi Tita, ker jim je ta, tako kot Kučan, zagotavljal neko stabilno življenje, ob tem pa se večina ni spraševala o napakah komunistične zgodovine. Kučanova prednost je tudi v tem, da se neposredno ne vmešava v velike politične obračune in si zato ne nabira negativnih točk. Ob vsem skupaj pa ima zaradi svoje predsedniške pozicije za seboj še medije, ki jih spretno izkorišča. Desnica menda išče primernega kandidata v krogih tako imenovanih "razumnikov", toda tudi ti predobro vedo, da ima sedanji predsednik že nekaj mesecev prednosti in da ni ravno dobro zastaviti svojega imena za nekaj, kar je bolj ali manj že vnaprej izgubljeno. Če je na vrhuncu zamenjave sistema pogorel dr. Pučnik, potem so danes stvari še toliko bolj negotove, saj so razmere v družbi precej bolj stabilne od tedanjih.

Ko se je, navkljub izjavi, da ne ob kandidiral, Milan Kučan na koncu vendarle odločil za predsedniško kandidaturo, je to storil verjetno iz nekega dokaj enostavnega razloga. Če bi izstopil iz vrhunske politike, bi imel Janez Janša pot na vrh veliko lažjo, kot zdaj, ko na njem hoče še naprej ostati on.

Trenutki našega vsakdana

Kakšne volitve hočemo

Peter Colnar, zunanji sodelavec

V nedeljo bo minilo osem let, odkar je enajst slovenskih organizacij izdalo deklaracijo z naslovom Kakšne volitve hočemo. V naslednjih mesecih so v Sloveniji sprejeli zakonodajo, ki je omogočila večstrankarske volitve, s sicer še vedno tridomno skupščino. To je ljudem, ki so zagotavljali, da "sestopajo" iz oblasti, še vedno omogočalo določeno kontrolo nad življenjem.

Zanimivo je pogledati, katere od podpisanih organizacij so po osmih letih preživele. Od nepolitičnih organizacij je to edino Društvo Slovenskih pisateljev, od političnih skupin pa Slovenska kmečka zveza (sedanja Slovenska ljudska stranka), Socialnodemokratska zveza (sedanja Socialdemokratska stranka) in Zveza socialistične mladine Slovenije (sedanja Liberalno demokratska stranka). Zeleni Slovenije, ki so pred osmimi leti imeli v slovenskem političnem življenju še pomembno vlogo, so sedaj neparlamentarna stranka, Odbor za varstvo človekovih pravic, ki je bil tudi podpisnik deklaracije, pa se je razpustil.

Tri podpisnice deklaracije igrajo tudi v sedanjem slovenskem političnem življenju vodilno vlogo. Zveza socialistične mladine (LDS) in Slovenska kmečka zveza (SLS) sta vodilni vladni stranki, socialdemokrati pa so največja opozicijska stranka. Med obema vladnima strankama so sicer velike razlike v pogledih na življenje, imata pa tudi marsikaj skupnega. Obe sta s spremembo imena dosegli določeno prelevitev.

Zveza socialistične mladine (sedanja LDS) je s zamenjavo imena (in tudi vsebinsko) spustila toliko megle, da jo veliko ljudi ne enači več s "socialističnimi komsomolci", ki jim je bilo vnaprej usojeno vladati. Ob jedru bivših naslednikov vodilnih komunistov so se zbrali tudi mnogi starejši člani nekdanje komunistične partije, ki so ali spregledali ali pa so si v njenem okrilju zagotovili nadaljevanje življenja na vrhu. Seveda so v stranki tudi takšni, ki verjamejo, da gre za neko novo politično silo.

Slovenski kmečki zvezi (sedanja SLS) je uspelo to, kar ni uspelo Liberalni stranki, to je stranki kranjskega župana. "Cehovski" stranki, ki sta zastopali interese sano določene skupine ljudi, kmetov in obrtnikov, sta že skoraj popolnoma zabrisali svoj izvor. Na ta način naj bi jima uspelo pritegniti v svoje vrste tudi ljudi iz drugih interesnih sfer. Seveda so razlike. SLS kot vplivna vladna stranka še naprej ščiti interese svoje baze, nasprotno pa se je nekdanja obrtniška stranka pogreznila v eksotiko slovenskega političnega življenja, ko ni več jasno, koga naj bi predstavljala.

Tretja od preživelih sedanjih parlamentarnih političnih strank iz deklaracije je Socialdemokratska zveza (sedanja SDS). Potem ko je svoje sile podredila Demosu (njen predsednik dr. Jože Pučnik je bil tudi njegov predsednik) je (tudi zato) doživljala izredno hude čase. Komaj ji je uspelo ostati v parlamentu. Po enem zadnjih značilnih komunističnih prijemov v znamenju "diskvalificirati in potem likvidirati" proti obrambnemu ministru ob osamosvajanju Slovenije, sedanjemu predsedniku stranke Janezu Janši, je doživela izreden politični preporod.

Socialdemokratska stranka je pred časom ponovno sprožila vprašanje, ki so ga postavili v deklaraciji pred osmimi leti: Kakšne volitve hočemo? Pred osmimi leti je šlo predvsem za to, da smo zahtevali demokratične volitve, sedaj pa gre za to, da naj bi volitve prinesle oblast, ki bo sposobna vladati in peljati Slovenijo iz vse bolj očitnega močvirja, na katerega nas je opozorila že tudi tujina ob poskusih vstopanja v Nato in Evropsko skupnost.

Žal je pri nas še vedno bolj pomembno, kdo je kaj rekel, kot to, kaj je rekel. Ker je prišel predlog o večinskem volilnem sistemu s strani Socialdemokratske stranke, so ga v Liberalnodemokratski stranki takoj obsodili in predlagali diametralno nasprotni ortodoksni proporcionalni sistem. V zadnjem času pa je v LDS prisotno že tudi javno razmišljanje o večinskem volilnem sistemu. Večinski sistem pa je lahko dvokrožen, enak kot je bil naprimer ob volitvah županov in bo tudi ob volitvah predsednika države, lahko pa je tudi enokrožen, ko je v prvem krogu volitev izvoljen tisti, ki dobi lahko tudi samo nekaj desetink odstotka več glasov. To v bistvu omogoča tudi prevlado manjšine nad večino...

PREJELI SMO

Politična maša Franca Rodeta

V Gorenjskem glasu dne 26. avgusta 1997 sem pod rubriko "Prejeli smo" prebral članek Toneta Kristana iz Kranja, ki ga je naslovil "Politična maša Franca Rodeta" in protestiram:

Pri odgovornem uredniku Gorenjskega glasa, ki daje možnost komurkoli - tudi neodgovornim osebam, da izlivajo nerazumno sovraštvo na metropolita, nadškofa Katoliške Cerkve v Sloveniji, posredno in neposredno pa tudi na verujoče Slovence. Menda po "Ustavi" to ni dovoljeno... Takšno pisanje seveda ni le stvar avtorja zapisa Toneta Kristana iz Kranja, temveč tudi stvar zdrave presoje urednika časopisa, ki mora vedeti, da to ne spada niti pod rubriko "Prejeli smo".

Od varuha človekovih pravic, ki je obenem tudi predsednik časopisnega sveta Gorenjskega glasa pričakujem, da spodbujanje verske mržnje in izlive sovraštva med Slovenci prepreči ali vsaj omeji tudi pri pismih bralcev Gorenjskega glasa in še kje..., saj mora nedvomno vedeti, kje so meje demokratičnega dialoga v pravni državi.

O nepoznavanju osrednje teme, ki hoče biti predmet smešenja in hkrati slepega napadanja krščanskega verovanja se lahko prepriča vsak sam, da o kulturnem nivoju pisca ne izgubljam besed. Edini dosledni temelj Kristanovega pisanja je nerazumno sovraštvo, zanimivo morda za kakšnega psihoanalitika.

In še beseda uredniku: Če ste dali v vašem listu prostor umazanemu beseidlu, pričakujem od vas, da boste objavili tudi moji priloženi zapis.

Franc Avsenik s Koroške Bele

Politična maša Toneta Kristana

(Gorenjski glas, 26. avgusta 1997)

V svojem izbruhu sovraštva ste g. Tone Kristan v Gorenjskem glasu nas vernike v duhu boljševizma (boljševik - (ruski) komunizem, Slov. tujk, Verbič) opljuvali in ponižali do najnižje stopnje človeške kulture. Žal Vas zato ne morem sprejeti za vodjo, kot nas na koncu pozivate, da naj se (torej tudi Vi) skupaj streznimo, da bomo videli, da ne bomo nič videli. Gospod Kristan, ali ste ali Vas ni? Po naslovu sodeč ste. Ker pa vas nisem videl, mi dovolite, da o Vašem obstoju dvomim! Zato tudi ne vem, ali je to res pisanje ali fatamorgana? Prebral sem! Torej so! Črke mislim. Če Vas ni, bom pač odgovoril nekomu, ki ga ni, ki mi ne more ugovarjati. Ko sem nekega dne poskušal na TV ekranu za nos povleči enega od slovenskih politikov, ki še vedno verjame, da mu ljudje verjamejo, se mi je roka ustavila pred močnim ekranskim steklom. Glej ga zlomka, kako nam ta kup steklene gmote laže? Po Vašem receptu politikov sploh ni, ker jih še nisem pocukal za rokav. Ste se streznili?

Ali torej po Vašem, ker komunizma ni mogoče prijeti za "brado", le-tega ni? Za komunistično ideologijo, tako kot za vsako, so stali posamezniki, ki so v njenem imenu: mučili, pobijali, ropali, pljuvali na vsakogar, ki se ni strinjal z njihovim (samo) mišljenjem. Torej je komunizem bil! Bili so njegovi "verniki" - ljudje - posamezniki, sovražniki vere, Boga in vsega, kar temelji na resnici. Za njimi je ostalo na desetisoče belih lobanj z votlinami v očeh, ki nas še danes opozarjajo, kaj lahko stori ideologija sovraštva. Ne orožje sovraštvo in čuvanje drugega proti drugemu mori človeške vrste.

Kaj je nam vernikom na Brezjah povedal naš najvišji cerkveni dostojanstvenik g. nadškof dr. France Rode je skrb nas vernikov. Za vas smo tako ali tako le nevedno, zapeljano ljudstvo. Torej pustite nas in naše voditelje, ki nas vodijo že dve tisočletji, da smejo nadaljevati svoje poslanstvo. Pred sedmimi leti smo si to pravico v celoti izbojevali. Vaše se je izteklo. Ste le eden od mnogoterih, ko jih je "mati" partija zapustila in ste ostali brez "smisla". Tudi za svoj zarod bomo, kot do sedaj, skrbeli sami, kje bomo spočeli otroke in kako. Gospod nadškof ni z eno samo besedo pozival k

Nadaljevanje na 31. strani

USODE

Piše: Milena Miklavčič

181

Otroci, čigavi ste, moji ali njeni?!

(Janijev in Almin zakon je razpadel, tako trdi Jani, zato, ker se žena ni več zanimala za družino, zanemarila otroka in si nazadnje našla še drugega moškega. Jani je vse prenesel, potrpel in kar naprej stiskal zobe. Sedaj pa, ko mu bivša žena hoče vzeti še hčer, mu je prekipelo. Nje pa ne da!)

Spet kakšen drug dan se je skupaj z otrokoma vračala s "sprehodov" šele proti jutru. Janija je strašno skrbelo, saj ni vedel, kje je pustila otroka, medtem ko je bila s svojim ljubimcem.

"Nekoč nisem mogel več zdržat. Šel sem za njo in ko sem videl, v katero hišo je vstopila, sem ji sledil, ves razjarjen pograbil otroka in ju odpeljal domov. Tam je bil tudi ON in zamalo se mi je zdelo, da bi ju otroka gledala pri kakšnem "delu".

Njun zakon je bil poln najrazličnejših nesporazumov že od samega začetka. Njegove želje ni marala, rekla je, da ji gredo na živce. Že pred poroko, takrat je Jani še dobro zaslužil, je začel delati hišo. Ko je prišla k hiši Alma, je sicer ni čakalo razkošje, toda kljub temu bi se lahko imela lepo.

"Sedaj ko smo sami, mi čez teden kuha mama, čez nedeljo pa se tega lotim kar sam," se je pohvalil Jani, potem pa je beseda spet nanesla na probleme, s katerimi se mora ubadati." Ko sem šel zadnjič po otroka, mi, ženska, ni hotela odpreti. Prav, sem rekel, grem pa na policijo. Toda niso mi hoteli pomagati. Da se v družinske zadeve nimajo pravice vtikati. Šel sem tudi na socialno, pa tudi tam ni bilo nič bolje. Še huje: ne gre jim v račun, da se kot oče borim za otroka - to se jim ne zdi normalno. Prav srečni bi bili, če bi popustil in bi otroke imela le žena!"

Prav tam, na socialni, se je odigralo kar nekaj prizorov. Alma je hotela dokazati, da mali Andraž očka ne mara. Otrok, posebno pa še tako majhen, zmeraj prikima, če mu postaviš pravo vprašanje! Toda Jani ve, kako se ga deček oklene, ko pride ponj in kako je srečen, ko se z Marijo sproščeno in brez hudih besed igrata in zganjata vragolije. Če se je kdaj ponesreči zgodilo, da je prišel po otroka kakšno minuto pozneje, kot je bilo dogovorjeno, ga ni mogel dobiti! Kljub Andraževemu joku in njegovim prošnjam. Enkrat je celo na lastne oči videl, kako ga je ljubimec prijel za ušesa in nesel ven, Marijo pa porinil skozi vrata.

"Takrat sem imel občutek, da se mi bo zmešalo! Še sam svojih otrok ne pretepam, ne pa, da mi jih bo nekdo drug! Otrok je srečen, če se mu posvetiš. Tudi letošnje poletje smo za Soro postavili šotor in vsak prosti trenutek preživimo v njem. Igramo se in zabavamo, otroka pa sta srečna. Spominjam se, da smo nekoč, ko smo še živeli skupaj, prišli domov s takega izleta. Bilo je vse našarjeno in razmetano. Tudi kosila ni bilo še nikjer, čeprav je žena vedela, kdaj se bomo prikazali. V meni je vrelo, ko sem se lotil dela. Tedaj pa pridejo na obisk še njeni starši in nisem si mogel kaj, da ji ne bi, vpričo njih, poočital, kakšna je. Začela je kričati in vpiti in tedaj udarim po mizi, da mi je vsega dovolj. Verjemi, da mi je res bilo! A ona pokliče policijo, da jo pretepam! Tašča jim reče, da je res slišala, ko je nekaj počilo. In takrat sem, prvič v življenju, dobil povabilo k sodniku za prekrške!"

Jani mi zatrdi, da je ni udaril, čeprav so ga srbele dlani. Takrat še ne. Zgodilo pa se je malo kasneje.

"Ko je prišla domov, je hotela vzeti Andraža in spet oditi. Tega ji pa nisem dovolil. Pojdi sama, če hočeš, otroka pusti pri miru. Vsak je vlekel Andraža k sebi. Kričala sva drug na drugega... Prepir res ni bil nedolžen. Ampak takrat me je pa res pogrelo! Ves gnev, ki se je že lep čas nabiral v meni, je bruhnil na dan. Mahnil sam jo! Vzela je kamen in hotela z njim najprej udariti mojo mamo, nato še mene. Seveda je spet prišla policija. Priznal sem jim, da jih je res dobila. Nič drugega jim nisem razlagal, čeprav bi jim lahko povedal, da me je za tiste klofute že dolgo... predolgo prosila..."

Po tistem je bila Alma še kak mesec doma. V ozračju, kakršen je bil. Potem pa se je odselila, za vedno, k svojemu ljubimcu. Z njim živi še danes, toda še zmeraj ni v službi.

"Marija je ostala pri meni, ona pa je k sebi vzela Andraža. Sedaj pa mi hoče vzeti še hčer. Tega ji pa ne dovolim! Možakarja, s katerim živi, ne poznam. Bogvedi, kakšne sorte je! Kaj pa, če bi se hčerki kaj zgodilo?! Ne, tega pa nočem tvegati! Prav toliko dobrega lahko naredim za svojega otorka kot vsaka mama! Kje pa piše, da očetje ne smemo vzgajati otrok!? Zmeraj znova se moram dokazovati, prinašati prošnje in papirje, da sem tega sposoben. Matere so zmeraj na boljšem. Pri njih zadošča že samo to, da so mame! Za hčerko sem hodil na vse sestanke v šolo, bil sem na vsakem izletu, povsod. To lahko pove njena učiteljica. Žena - nikoli! Otrok je zdrav, dobre volje, rada se imava. Zakaj bi mi jo hoteli vzeti?! Nobenega drugega razloga ne vidim kot edinole žlehtnobo. Ker bivša žena ve, da bi me s tem zelo prizadela. Toda jaz se bom, vsaj za hčerko, boril z vsemi močmi, ki jih imam. Preveč jo imam rad! Mogoče se bo žena kdaj še Andraža "naveličala" in potem bo še on živel pri meni..."

Da pa ne bo slučajno kdo mislil, da Jani svojima otrokoma brani, da bi imela rada mamico in da bi bila pri njej. Sploh ne. Ve, da je mati zelo pomembna zanje. Le slabih izkušenj ima preveč, da bi se lahko zanesel nanjo. In zato jima poskuša po najboljših močeh biti tudi "mama", čeprav ne bo nikoli razumel, da se to zdi nekaterim tako zelo nenavadno in neobičajno.

Nadaljevanje s 30. strani

nepokorščini, kot to počnete Vi. Govoril je tisto, kar cerkev uči že dva tisoč let in bo še in še. Nas vernikov ni žalil in ni žalil vas nevernikov. Če ste se pustili zapeljati agitprop propagandi je le znak, da so stara bremena pretežka. Če bi Vi tako pisali proti učiteljem komunizma, kot pišete proti nam vernikom, še za čas njihovega vladanja, bi imeli zagotovljeno mesto "vajenca" v enem izmed znanih "kamnolomov"? Ja res je! Čas bi bil, da spregledamo, kdo je kdo!

Ko sem odraščal, sem velikokrat razmišljal, kako spoznati "zlodeja"; ki se klati po zemlji. Zadnja leta mi je odgovor na dlani. Iz dneva v dan lahko beremo "zapeljive pamflete", ki jih lahko piše samo nekdo, ki ne ljubi svoje človeške vrste. Pekel na zemlji je najhujša oblika zla, ki si ga človeštvo ustvarja. Satan je v nas, če smo hudobni. Zato se kot kristjan radujem novega nadškofa, ki prinaša upanje in pokončno držo do nas vernikov. Gospod Kristan, ne z volitvami z molitvijo smo ga priklicali, da nam je Vere nova luč.

Še nekaj. Kako lahko Podobnika in Zagožna označite za "zavetnika" vračanja cerkvene zemlje, če je prav SLS govorila, da naj se od 23 tisoč ha odvzetega zemljišča cerkvi vrne samo 1000 ha? Reklama je reklama, tudi to razumem! Le tega ne morem, da vi s svojimi zavetniki načrtno kršite slovensko Ustavo, ker javno ponižujete in razbijate slovenski narod na pametne in nespametne in s tem povzročate nestrpnost. Naj zaključim z vašim odstavkom.

Slovenci, še je čas, da se streznimo in bomo VSI videli tisto, kar je, in ne tistega, česar ni. Tiste, ki pa želijo SLOVENCE IN SLOVENIJO uničiti, pa ignorirajmo." (Konec citata)

Škofja Loka, 1. 9. 1997
Franci Feltrin, Škofja Loka

Spoštovana gospa Sedej!

Glede na Vaš članek v Gorenjskem glasu v zvezi s pisanjem Toneta Kristana naslednje:

Vsak ima pravico misliti s svojo glavo, nima pa pravice na neprimeren, žaljiv način ocenjevati drugače mislečih. Prav to je naredil Kristan v pismu bralcev. Pokazal je izredno nestrpnost in podcenjevanje drugih.

Reakcija kaže, da je prizadel in razburil veliko bralcev, čeprav njih primitivnost gotovo ni na mestu. Jasno je, da je napade sprožil Kristan sam z nepremišljenim pisanjem. Na tak način se ne pride daleč. Razmislite! Kakega uspeha ne more pričakovati, ker neti odpor.

Lep pozdrav!

2. sept. 1997, J. Zupan

Politična maša

Gospod nadškof dr. F. Rode gotovo ne potrebuje odvetnika, da bi g. T. Kristanu iz Kranja odgovoril na pismo objavljeno v Gorenjskem glasu, 26. avgusta t. l., ker ima sam dovolj argumentov za preseganje žalitev in bolečih udarcev v članku.

Tokrat ste se mi zasmilili bolj Vi g. T. Kristan. Očitno še niste presegli zla sovraštva, ki Vam je bilo vsiljeno. Vaš članek je napisan v stilu, s katerim so aktivisti nervirali praktične katoličane posebno razumnike in jih onemogočili pri uveljavljanju. Tisti, ki so redno obiskovali maše (ne politične, ker maša je Daritev) in se držali božjih zapovedi, so bili vedno napadani.

Dobronamerno Vam odgovarjam na Vaše pisanje. Odprite se Življenju, ne glede na Vašo starost. Menim, da ste razumnik in sposobni Avguštinovega podviga. Če odmislimo vojne grozote, potem se Slovenci vsaj v miru združimo in branimo človeško dostojanstvo od spočetja do smrti tudi z ustavo.

Gospodu dr. Francu Rodetu čestitam k pogumni drži, kar mora, ta mož je storiti dolžan!

Pa še to: Slovencem Marijini prazniki niso bili nikdar vsiljeni, vedno smo jih veselo in spoštljivo praznovali, čeprav na obvezen delovni dan.

Marinka Osvald, Goriška 17, Šempeter pri Gorici

Odprto pismo g. Francu Rodetu (med animacijo ter manipulacijo) v luči delovanja RKC v Sloveniji in njegovega odmeva v medijih

Sprava med pogani in RKC

Da bi bila mogoča, vas v imenu poganov, ki združujemo svoje napore v neformalnem kolesarskem gibanju PBA, vabim na Walkabout (Romanje) po Sloveniji. Na pot kreneva na dan po malem šmarnu (9.9.) iz Zavoda sv. Stanislava.

Med hojo bodeva skupaj premišljevala o naših grehih, o iniciacijah in simbolih. Postala bova ob mravljišču in si ogledala, kako hitijo vsaka svoji usodi naproti, posedela na jasah sredi gozdov in ugotavljala, komu šumijo, komu dišijo in za koga žarijo, prisluhnila čričkom, kako godejo veselo pesem o brezskrbnosti, saj so bili naši posli že zdavnaj opravljeni. Ovohavala bova zrak in se predala tistemu v njem, ki spomladi in jeseni požene ptiče in potepuhe na pot. Pa molila in meditirala bova. Ko nama bo težko, si bova zapela, duša, le pojdi z mano, kadar pa bo vriskala, bova odpela še veselo Kekčevo pesem. In če nama bo dano, bova na krilih noči poletela - edne mogoče v Vatikan, jaz pa zanesljivo k sebi domov - premišljevat, kako bi veljalo uporabiti božje mline, da bi speljali tok donosa kapitala v miroljubne namene. Zato, ker **jaz sem,** ker **midva sva,** ker **mi smo,** ker **življenje je.** Da bo mir zalil sleherno človeško srce in ves svet!

Upam, da se bova na koncu tega romanja lahko strinjala, da nihče ne more opraviti niti enega koraka namesto drugega in da mora vsak sam prehoditi svojo pot do cilja, bodisi v tem, ali pa v prihodnjem življenju. Cilj pa je vsem skupen, namreč: Kdor išče pot, bo ostal prazen, ko jo bo našel, kdor pa najde cilj, ga bo pot vedno ponesla do njega!

K sodelovanju vabim vse pogane, tiste, ki so bili pognani na cesto, tiste, ki poganjajo kolesa, pa še vse navdušenke ženskega gibanja!

Kar mamra, morem,
kar morem, pa moram!
Mir z nami!

Stanislav A. Jalovec, za PBA
IF YOU FEEL IT, YOU GET THE HEAVEN!

Napaka v prispevku Obisk na Dovjem

(Gorenjski glas, torek, 26. 8. - 6. stran)

V članku Obisk na Dovjem ste napačno objavili, da sem predsednica gasilskega društva Mojstrana. Sem predsednica društva prijateljev mladine Dovje - Mojstrana, mentorica društva mladih gasilcev v OŠ in članica mladinske komisije pri GZ Kranjska Gora. Ker se je predsednik GD Mojstrana STANE ERŽEN pri vašem prispevku verjetno čutil prizadetega, vas prosim, da popravek čimprej objavite.

Hvala za razumevanje in lep pozdav! **Ida Zorman**

Prelaganje odločitve o podelitvi koncesije za spodnjesavsko verigo HE

Delniška družba Blanca - Boštanj

Gospodarski kolegij vlade je z modro odločitvijo ponovno preložil odločanje o izbiri koncesionarja za nedoločen čas. Ni razumljivo, da pristojna komisija, ki naj bi pripravila predlog izbora koncesionarja za gradnjo spodnjesavske verige HE, ni že v svojem dosedanjem dveletnem delu ugotovila, da je za tako velike projekte potrebna makroekonomska analiza vplivov na domače gospodarstvo tako v času gradnje, kot v času obratovanja. Druga dimenzija te odločitve pa je, da se postavlja preprosto vprašanje, ali ne sodi taka analiza v razpisne pogoje za podelitev koncesije, oziroma v okvir meril in kriterijev za odločanje o izbiri. S tem kriterijem bi morali biti ponudniki seznanjeni v času razpisa.

Tako delo in odločanje pa pomeni zaviranje razvoja posavskih občin. Pri tem je najbolj obremenjena občina Sevnica upoštevajoč, da ima na svojem geografskem teritoriju predvideni HE Boštanj in HE Blanca. Za HE Boštanj je že pripravljena lokacijska dokumentacija.

V izogib medstrankarskim zapletom pri izbiri koncesionarja v smislu spoštovnaja stroke in že izraženih pobud predlagamo županu občine Sevnica, g. Jožetu Peternelu, da začne postopek za ustanovitev Delniške družbe Sevnica Blanca - Boštanj. Poleg občine so lahko soustanovitelji vsi lastniki prizadetih zemljišč, gradbeni in drugi izvajalci ter dobavitelji, kakor tudi zainteresirani bančni sistem (Dolenjska banka).

Poleg hitre gradnje in dokončanja obeh objektov HE Boštanj 34 MW in HE Blanca 42 MW bi bil to istočasno tudi pilotni projekt postavljanja delniške družbe na področju elektrogospodarstva v Sloveniji. Po naši oceni bi morali projekt izvesti v celoti v času 5 - 6 let.

Prepričani smo, da bi delničarji zaradi svojih vložkov zahtevali transpatentno gradnjo, kar bi pomenilo istočasno kvalitetno in ne predrago gradnjo. Iz tako zgrajenih hidroenergetskih objektov bi bila proizvedena energija konkurenčna po ceni ter prijazna okolju kot trajni vir.

S to pobudo želimo spodbuditi vse zainteresirane k ustanovitvi delniške družbe SEVNICA B.B.

INŠTITUT ZA OBNOVLJIVE VIRE ENERGIJE
Božo Dukič

Pojutrišnjem, v nedeljo, zaključek v Planici

Za Slovenijo - mojo čisto deželo '97

Zadnja, deseta in sklepna *letošnja akcija "Za Slovenijo - mojo čisto deželo" bo* ***pojutrišnjem, v nedeljo, 7. septembra, z eko piknikom v Planici.*** *Izmed nagradnih kuponov iz tedenskih akcij, ki so od junija potekale po vršacih po celi Sloveniji, bo v Planici izžrebana* ***super nagrada - osebni avto VW polo.*** *Na zaključku lanskoletne podobne akcije je super nagrada ostala na Gorenjskem, saj jo je sreča namenila Erženovim z Loke pri Trži-ču, ki so se tudi letos udeležili vseh devetih dosedanjih akcij!*

Pojutrišnjem se bo akcija v Planici začela ob 7. uri zjutraj in bo trajala do 14. ure, ko se bo začel ***EKO ŽUR,*** *zabavna prireditev z imenitno ekipo nastopajočih:* ***ansambel Dvanajsto nasprotje in Boutique Moped show s Simono, Martinom in Tofom.*** *V Planico torej, tokrat ne zaradi smučarskih poletov, temveč s plemenitim namenom "Za Slovenijo - mojo čisto deželo" oziroma tokrat "Za mojo čisto Planico". Koristno in zabavno bo, zraven bosta tudi Radio Triglav Jesenice in Gorenjski glas.*

Osebni avtomobil VW Polo je v akciji "Za Slovenijo - mojo čisto deželo" tudi letos podarilo podjetje Porsche Slovenija, pooblaščeni zastopnik za prodajo vozil VW, Audi, Seat in Porsche v Sloveniji.

Naj živi vesela družba

Veselo bo z igrami in ansambli

Andrej nad Škofjo Loko, 5. septembra - Pri Ivanu Ruparju na Andreju nad Škofjo Loko je že vse nared za letošnje četrto srečanje Naj živi vesela družbi. Pred dnevi nam je Ivan potrdil, da bo prišlo sedem ansamblov, kot smo napovedali in da tudi zanimivih iger v nedeljo, 14. spetembra, od 14. ure naprej ne bo manjkalo.

Danes vam predstavljamo ansambel Jevšek. Sestavja ga šest članov - kvintet s pevko Ireno Čučnik. Ansambel deluje že dvajset let, nastopa pa po Nemčiji, Avstriji, Švici, največ pa doma. Ansambel je posnel več TV oddaj, eno malo ploščo in tri kasete. Zadnja kaseta ima naslov Resnica tvoja me boli, izšla pa je pri založbi Helidon. • **A. Ž.**

Slovenska trobojnica nad Škofjo Loko

Piše: Franc Šetinc

Iz porumenelih časnikov 1848-1900

Ko so se Slovenci pripravljali na slovenske množične shode, so nemški mladci, turnarji imenovani, hoteli pokazati, kaj si mislijo o pripravah na slovenske tabore. Udeležili so se izleta v Mengšu, da bi z geslom "Deutschland uber alles..." demonstrirali svojo moč na Kranjskem. Ko so se vračali v Ljubljano, so jih slovenski fantje razgnali in jim celo porezali želod s klobukov, s katerim so se dičili nemškutarski fantje. Nemci so nato obtožili slovenska društva, češ da so kmečkim fantom ponujala po dva goldinarja za vsak turnarski klobuk, za zastavo pa celo 20 goldinarjev.

Turnarji so naslednje leto hoteli popraviti sramoto z velikim izletom v Janče (takrat so rekli Jančje). Že ob petih zjutraj so z razvito zastavo in ob bučni spremljavi vojaške godbe, nekateri tudi oboroženi, prikorakali na ljubljanski kolodvor. Na Jančah so jih pričakali krepki slovenski fantje in možje, jim ugrabili zastavo, jih premlatili in potem pognali v beg. Orožniki, ki so jim prišli na pomoč, so se spravili na Jakoba Rodeta, ko je hotel le pomiriti razgrete ljudi na obeh straneh, in ga pobili do smrti. Nato so vklenili okoli šestdeset mož in fantov ter jih odpeljali v Ljubljano. Obtoženi so bili hudodelstva, ropa in javnega nasilja. Obsojenih je bilo trideset obtožencev, eden od njih je dobil tri leta in pol težke ječe.

Če so nemškutarji mislili, da so s sodnim procesom "Slovencem zavezali gobce", so se bridko motili. Istega leta je pred cerkvijo na Poljanah nad Škofjo Loko zaplapolala slovenska trobojnica z napisom: "Združimo se Slovenci, ne udajmo se!" Mlaj so postavili slovenski fantje na telovo. Na žalost je padel že pred kresom. Ni ga podrl vihar, marveč ga je dalo podreti c. kr. okrajno glavarstvo v Kranju.

V knjigi starih razglednic beremo, da je dr. Lovro Toman kot poslanec v dunajskem parlamentu leta 1867 glasoval po vladni želji in zato dobil koncesijo za gorenjsko železnico. Gospod Toman je koncesijo pozneje prenesel na dunajsko železniško družbo. Slovenski narod je 12. 5. 1870 pisal: "Železnica Ljubljana-Trebiž se bo skoraj odprla. Znano je, da ko se je v državnem zboru ta železnica koncesionirala, se je to razglašalo kot Sloveniji podano dairlo, ker so njih poslanci ostali v državnem zboru..."

Časnik je nenehno poudarjal, da gre za slovensko zemljo in da se bosta po železnici prevažala slovensko ljudstvo in blago. Gospoda Tomana, ki je koncesijo prenesel na dunajsko železniško družbo, so pozivali, naj povzdigne glas, da bodo na železnici zaposleni slovenski ali vsaj slovanski uradniki. Pri tem si niso delali velikih utvar, saj so vedeli, da ima vodstvo železniške družbe sedež na Dunaju in da so v njem izključno Nemci.

Poslanec Toman ni mogel veliko storiti, ker je umrl, preden je stekla železnica. Slovenski narod je 18. 8. 1870 na prvi strani objavil veliko osmrtnico, v kateri je zapisal, da je "umrl našega naroda slavni zagovornik". Ko je bila leta 1870 zgrajena gorenjska železnica, so mnogi sanjali o načrtih, naj bi proga povezovala Črno morje z Bodenskim jezerom ter odprla bogate ravnice Hrvaške in Slavonije svetovni trgovini. Več kot 30 let je bilo treba čakati, da je leta 1901 državni zbor dovolil gradnjo karavanške železnice. Dvotiren karavanški predor v dolžini 7975 metrov so začeli vrtati na obeh straneh poleti 1901 in ga dokončali konec poletja leta 1906. Za pogon vrtalnih strojev so 1901 zgradili HE v Vintgarju, pri gradbenih delih a so poleg domačinov zaposleni tudi delavci iz hrvaške, Tirolske, Furlanije, Bosne in Makedonije. Seveda tudi brez nesreč ni šlo, saj je leta 1904 zaradi hude eksplozije umrlo 15 delavcev.

Hkrati so začeli graditi bohinjski predor, ki je bil ena največjih ovir na poti proti Gorici in Trstu. Predor je dolg 6338 metrov,gradilo pa ga je 390 delavcev. Prvi vlak je zapeljal skozenj 19. julija 1906, čez 4 dni pa je progo odprl sam prestonaslednik nadvojvoda Franc Ferdinand.

Slovenski časnik je objavil anekdoto o Radoljčih (Radovljičanih), ki so bili tedaj precej nemčurski. "Navezali so brešinj ter vzeli v roke popotni les in odpotovali so v Beč, da bi tam izprosili pri velemogočnem Kljunaču postajo za Radovljico. Pozabili pa so povedati, kje bi jo radi imeli, in tako se je zgodilo, da je njih postaja v Lesce prišla..." Obnašali so se približno tako kot Feldbachova delegacija, ki je cesarja Franca I. prosila: "Majestaet wir bitten um einen Mittwoch!" Vladar je ugodil njihovi prošnji in jim dovolil imeti sredo, ni pa jim odobril tržnega dne, ker so pozabili zanj prositi, čeprav so samo zato potovali na Dunaj.

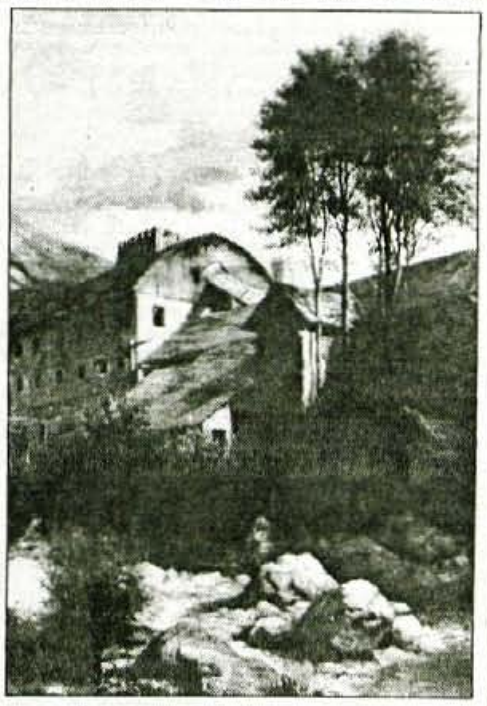

Baron Žiga Zois ni podpiral samo slovenskih preroditeljev, posebej Linharta in Vodnika, temveč je kot podjetnik pospeševal tudi železarstvo na Slovenskem. Na sliki: Heinrich Wettach - Plavž na Savi (olje).

radio triglav
4270 Jesenice, Čufarjev trg 4
STEREO 96 MHz RDS

GLASOV KAŽIPOT

Koncerti

Jesenske serenade

Jesenice - V Kosovi graščini bo danes, v petek, ob 20. uri v okviru koncertov Jesenske serenade nastopila čembalistka Irena Kolar z glasbo Johanna Sebastiana Bacha. Koncert bo s poezijo povezoval Igor Škrlj. V torek, 9. septembra, ob 20. uri pa vas vabijo v Kosovo graščino na večer španske glasbe. Predstavila jo bosta mezzosopranistka Edita Garčević - Koželj in kitarist Žarko Ignjatović.

Jazz rock koncert

Kamnik - Na vrtu Kavarne Veronika bo danes, v petek, ob 20.30 nastopila inštrumentalna skupina Valhala, ki jo sestavljajo: Jodl Gazvoda, Ivo Goldmajer, Damijan Košir in Uroš Rakovec.

Humanitarni koncert v Šiški

Šiška - V nedeljo ob 15. uri bo na stadionu Ilirije v Zgornji Šiški humanitarni koncert s priznanimi slovenskimi ansambli - Čuki, Pepel in kri z Otom Pestnerjem in Sašom Hribarjem, Gimme 5, Irena Vrčkovnik, Halo, Braco Koren, Tinkara Kovač, Don Mentony band, Faraoni, Anika, Pop design, Ivan Hudnik, Rok'n band in MI 2. Koncert bo vodil Sašo Hribar. Poleg koncerta bodo že jutri (sobota) in nedelja tudi športne prireditve. Žrebali bodo vstopnice, glavna nagrada pa je osebni avto Daewoo Tico. Izkupiček od prodanih vstopnic je namenjen v Sklad za izgradnjo nove Pediatrične klinike v Ljubljani.

Jesenska turneja zbora Mihail I. Glinka

Organizator Združenje prijateljev umetnosti Lumen obvešča, da bo imel zbor Mihael I. Glinka iz St. Petersburga septembra in oktobra koncerte: **V Kranju** v župnijski cerkvi sv. Kancijana bosta koncerta ob 20. uri 20. septembra in 2. oktobra; **v Tržiču** bo koncert prav tako ob 20. uri v župnijski cerkvi 6. oktobra; **v Ljubljani** bodo v stolnici vsakič ob 20. uri koncerti 23. in 30. septembra in 7. oktobra. Predprodaja vstopnic za koncerta v Kranju je v TD Kranj, Šk. Loka, Radovljica, Bled in uro pred koncertom, za tržiški koncert v TD Tržič in uro pred koncertom, v Ljubljani pa na blagajni Cankarjevega doma in uro pred koncertom.

Prireditve

Monodrama Naš človek

Tržič - V Knjižnici dr. Toneta Pretnarja bodo v torek, 9. septembra, ob 19. uri predstavili monodramo dr. Zdravka Kaltenekarja z naslovom Naš človek. Satirično besedilo bo predstavil avtor sam.

Ptuj '97

Ptuj - 28. festival domače zabavne glasbe bo danes in jutri v dvorani Center pri Šolskem centru na Ptuju. Danes bodo ansambli nastopili za zlate, srebrne in bronaste Orfejeve značke, jutri (sobota) pa bo večer novih melodij.

Prvenstvo v kastingu

Bled - Po svečani otvoritvi v sredo se je včeraj na Bledu začelo evropsko prvenstvo v kastingu, ki ga organizirajo Ribiška zveza Slovenije, RD Bled in organizacijski odbor evropskega prvenstva. Tekmovanja v kastingu bodo danes (petek) in jutri na stadionu v Ribnem pri Bledu. Pokale in priznanja bodo podelili jutri ob 17. uri v blejski Casini.

Semanji dan v Besnici

Besnica - Turistično društvo Besnica bo v nedeljo, 7. septembra, v Zgornji Besnici že šestič pripravilo Semanji dan. V kulturnem programu ob 10. uri po maši bodo nastopili Moški pevski zbor Besnica, citrar Miha Dovžan, pevka Jožica Kališnik, otroška folklorna skupina Besnica in folklorna skupina KUD Mali vrh, rogisti lovske družine, godba iz Železnikov in harmonikar Matjaž Kokalj.

Spoznajte Kamnik

Kamnik - Turistično informacijski center občine Kamnik jutri, 6. septembra, organizira strokovni ogled zanimivosti Kamnika - cerkev sv. Jakoba, frančiškanski samostan, mestno središče s Šutno, zasebni muzej dr. Sadnikarja in druge. Ogled bo organiziran od 10. in 16. uri, zbirališče pa bo na Glavnem trgu. Prispevek za strokovno vodenje je 100 tolarjev.

Na Jesenicah

Jesenice - Danes, v petek, bo ob 18. uri v Razstavnem salonu Dolik otvoritev razstave slik in grafik akademskega slikarja Poldeta Oblaka iz Sežane. Salon je odprt vsak dan (razen ob sobotah popoldne in ob nedeljah) od 9. do 12. in od 16. do 19. ure. **Jutri, v soboto** bo ob 11. uri na Uskovnici na Jelovici srečanje borcev Jeseniško-bohinskega odreda, vabljeni pa so tudi ostali občani. Poseben avtobus bo odpeljal izpred Zdravstvenega doma na Jesenicah ob 8. uri. Spominska slovesnost ob 55-letnici smrti narodnega heroja Jožeta Gregorčiča bo **v torek, 9. septembra**, ob 10. uri pri grobnici narodnih herojev v Radovljici. **V nedeljo, 7. septembra,** bo v športni hali v Podmežakli od 7. do 13. ure potekal mednarodni turnir v kegljanju na ledu. Štirinajst ekip se bo pomerilo za Pokal Karavank.

90. obletnica kronanja milostne podobe

Brezja - V okviru 90. obletnice kronanja milostne podobe Marije Pomagaj - Vigilija bo **jutri, v soboto, 6. septembra,** ob 19. uri slovesna sveta maša, pri kateri bodo peli tudi Mašo narodov skladatelja in duhovnika Avgusta Ipavca, ki bo zboru tudi dirigiral. Združeni zbor bodo sestavljali: zbor šole z Dunaja, ženski zbor iz Italije, moški zbor in dekleta z Gorenjskega, brezjanski fantje bodo pritrkovalci, solista gospa Olga Gracelj in p. Vid Lisjak, za orglami bo prof. Tone Potočnik, Maševal bo nadškof dr. Franc Rode. Po sv. maši bo procesija z milostno podobo po vasi, pete bodo litanije Matere Božje, Marijine pesmi, nato bo v cerkvi blagoslov z Najsvetlejšim. Ob 21.15 uri bo koncert Marijinih pesmi (P. Vid Lisjak, tenor in prof. Marko Gašperšič, orgle), ob 22. uri somaševanje letošnjih slovenskih novomašnikov, ob 24. uri pa bo polnočnica, ki jo bo vodil provincial slovenske frančiškanske province Sv. Križa p. Polikarp Brolih. Cerkev bo odprta vso noč. **V nedeljo, 7. septembra,** bo ob 10. uri slovesna sv. maša, ki jo bo vodil apostolski nuncij v Sloveniji nadškof msgr. Edmond Farhat, pri maši bodo pevci ponovili Mašo narodov, ob 14. uri bo sv. maša za romarje iz župnije sv. Justa iz Podgore pri Gorici, ob 15. uri bo molitvena ura za duhovno in moralno prenovo slovenskega naroda, ki jo bo vodil in sv. mašo daroval provincial p. Polikarp Brolih, v učilnici pa bo I. del tečaja za zaročence. **V ponedeljek, 8. septembra,** bodo na praznik Marijinega rojstva - mali šmaren svete maše ob 7., 8.30, 11.30, 16. in 19. uri. Ob 10. uri bo vodil praznično bogoslužje upokojeni ljubljanski nadškof dr. Alojzij Šuštar.

22. Ribniški sejem suhe robe in lončarstva

Ribnica - V nedeljo, 7. septembra, bo v Ribnici ena največjih etnografskih prireditev pri nas. Sejem se bo začel s parado ob 9.30 uri. Po osrednji ulici bodo postavljene stojnice s suho robo in lončarskimi izdelki in prikazom njihovega izdelovanja, na drugih ulicah pa se bodo predstavili številni prodajalci raznega blaga in zanimivih izdelkov, od strojev, avtomobilov, pa do blaga široke potrošnje. Sodelovala bodo razna društva, kot so gasilci, lovci, planinci, smučarji, kinologi, športni klubi, fotografi, konjeniki, kulturna društva in še mnogo drugih. Spremljevalni spored: **že danes, v petek, 5. septembra,** bo ob 21. uri koncert pop glasbe v ribniškem gradu; **v soboto, 6. septembra,** bo ob 9. uri regijsko tekmovanje oračev na Ugarju, ob 20. uri pa koncert na Strmici v Sodražici. **V nedeljo, 7. septembra,** bo ob 9.30 začetek snemanja s parado, v kateri se bodo predstavila vsa društva, klubi in drugi. Naslov prireditve je Sodobni utrip ribniške doline. Ob 10.30 uri bo kulturno-zabavni program v gradu, ob 12. uri pa tekmovanje kinologov v agilityju in fliballu. Organizirane bodo tudi številne razstave.

Zvezde za otroke

Ljubljana - Sklad za izgradnjo nove Pediatrične klinike v Ljubljani in Žensko nogometno društvo Ilirija prirejata športno, humanitarno, glasbeno in družabno prireditev, katere namen je prispevati za izgradnjo nove Pediatrične klinike. Osrednja prireditev - humanitarni koncert bo v nedeljo, 7. septembra, ob 15. uri na stadionu Ilirije v Zgornji Šiški. Številni znani glasbeniki bodo predstavili pesmi, ki bodo posebej za to prireditev izšle na kaseti Zvezde za otroke. Kaseto bodo kot dar dobili vsi, ki bodo kupili vstopnico za prireditve, ki bodo potekale še v soboto in nedeljo. Koncert bo vodil Sašo Hribar.

Sejem rabljenih šolskih knjig

Kranj - Zveza društev prijateljev mladine in Center za socialno delo Kranj ob začetku novega šolskega leta ponovno organizira že tradicionalni sejem rabljenih šolskih knjig in potrebščin, ki bo v avli Mestne občine Kranj, Slovenski trg 1, in sicer: **v petek, 5. septembra,** od 14. do 18. ure, **v soboto, 6. septembra,** od 8. do 13. ure. Svetovalci bodo staršem in učencem svetovali pri nakupu, prodajalcem pa predlagali višine cen učbenikov in drugih potrebščin.

Svečanost ob obletnici smrti bazoviških junakov

Kranj - Danes, v petek bo ob 16. uri pri spomeniku bazoviških žrtev v Prešernovem gaju svečanost v počastitev obletnice smrti bazoviških junakov.

Obvestila

Krvodajalska akcija

Jesenice - Območna organizacija Rdečega Križa Jesenice obvešča, da bo na Jesenicah krvodajalska akcija potekala v dneh od 9. do 12. septembra.

Občni zbor Društva pljučnih bolnikov

Društvo pljučnih bolnikov Slovenije obvešča svoje člane, da bo tretje srečanje članov društva s programom in občnim zborom 13. septembra ob 9.30 uri na Otočcu.

Fotografski natečaj

Železniki - Planinsko društvo Železniki obvešča vse ljubitelje fotografije, da lahko še do 10. septembra 1997 oddajo diapozitive za fotografski natečaj na temo Ratitovec na naslov: PD Železniki, p.p. 16, 4228 Železniki.

Tečaji šolanja psov

Bohinj - Kinološko društvo "Bled" Lesce vabi v jesenske tečaje šolanja psov vseh pasem. Organizirajo malo šolo in tečaj osnovnega šolanja, potekal pa bo na vežbališču v Lescah. Vse zainteresirane vabijo, da se udeležijo srečanja, ki bo danes, v petek, ob 17. uri v prostorih društvene brunarice na vežbališču v Lescah.

Izleti

Na Mangrt

Žirovnica - Pohodno-planinska sekcija društva upokojencev Žirovnica vabi na planinski pohod na Mangrt (2679 m). Pohod bo v torek, 9. septembra, odhod avtobusa bo ob 5.30 uri z vseh avtobusnih postaj od Rodin do Brega. Zmerne srednje zahtevne hoje bo za 4 do 5 ur. Prijave sprejema Mija Rajgelj, tel.: 802-193. Število udeležencev je omejeno. S seboj imejte potne liste.

Na kopanje v Izolo

Preddvor - Društvo upokojencev Preddvor vabi svoje člane na enodnevni kopalni izlet v Izolo. Izlet bo v petek, 19. septembra, z odhodom avtobusa z Bele ob 6.45 uri in iz Preddvora ob 7. uri. Prijave z vplačili bodo sprejemali v Domu krajanov v Preddvoru v sredo, 10. septembra, med 18. in 19. uro.

Dvodnevni izlet

Kranj - Planinsko društvo Kranj vabi na dvodnevni izlet Komna - Planina Razor - Vogel - Rodica - Črna prst - Bohinjska Bistrica. Odhod bo v soboto, 13. septembra, ob 6.40 uri z rednim avtobusom za Bohinj. Tura je primerna za planince z dobro kondicijo, hoje oba dneva bo za okoli 17 ur. Prijave sprejema PD Kranj, Koroška 27, tel.: 225-184.

Pohod na Ratitovec

Železniki - Planinsko društvo Železniki vabi na tradicionalni 21. rekreativni pohod na Ratitovec, ki bo v nedeljo, 7. septembra.

Razstave

Razstavlja Polde Oblak

Jesenice - V razstavnem salonu Dolik bodo danes, v petek, ob 18. uri odprli razstavo slik in grafik akad. slikarja Poldeta Oblaka. Razstavo bodo odprli s krajšim kulturnim programom.

Razstavlja Joža Malej

Javornik - V razstavnem prostoru Kulturnega doma na Javorniku bodo danes, v petek, ob 19. uri odprli razstavo slik slikarja amaterja Joža Maleja iz Zabreznice.

Septembra, ko se poletje prevesi v jesen

Glasovi izleti, zanimivi in prijetni

*

Naslednjo soboto, 13. septembra, *torej predzadnjo koledarsko poletno soboto, bo drugi Glasov izlet v* ***Rimske Toplice.*** *To slovensko naravno zdravilišče z izjemno bogato tradicijo ima* ***izredno lepo urejeno termalno kopališče in spremljajoče objekte,*** *kar so pred kratkim preverili tudi udeleženci prvega Glasovega izleta v Rimske Toplice. Do tja je z Gorenjske ni daleč in rajža sploh ni naporna. Glasov avtobus bo naslednjo soboto peljal na relaciji Jesenice-Žirovnica-Radovljica-Kranj-Mengeš-Rimske Toplice, povratek proti večeru v obratni smeri. Po kopanju v bazenu s termalno vodo bo še kosilo oziroma zgodnja večerja. Prispevek k stroškom tega izleta: 3.100 tolarjev za naročnike in družinske člane (za otroke le 2.500 tolarjev), za nenaročnike tisočaka več.*

*

Še en dober Glasov izlet na slovensko obalo, ***v Fieso,*** *pripravljamo: z* ***avtobusnim prevoznikom METEOR iz Cerkelj*** *rajžamo v Fieso prav tako* ***naslednjo soboto, 13. septembra.*** *Vremenoslovci pravijo, da bo morje še cel september dovolj toplo za kopanje na prostem - vendar, če bo 13. septembra slučajno že rahlo hladno, se boste v Fiesi lahko naplavali v pokritem bazenu hotela Barbara. Ker ni dobro plavati s praznim želodcem, bo* ***PIZZERIA ANTONIO iz Stražišča*** *poskrbela za odlično popotnico; tudi večerja bo, pa še zabavni večer. Odhod Meteorjevega avtobusa zjutraj "od doma" iz Cerkelj, z ovinkom do Radovljice, nazaj do Kranja in skozi Škofjo Loko in Medvode do Fiese; na povratku pozno ponoči pa v obratni smeri. Prispevek k stroškom: za naročnike in družinske člane 3.200 tolarjev (za otroke le 2.500 tolarjev), za nenaročnike tisočaka več.*

*

Zadnjo soboto letošnjega poletja, ***20. septembra,*** *vabljeni v TERME PTUJ. Glasov celodnevni izlet v starosto slovenskih mest Ptuj bomo začeli na Jesenicah, s postanki v Žirovnici, Radovljici, Kranju, Škofji Loki, Vodicah in Mengšu. Na Ptuju si bomo ogledali delček mestnih znamenitosti, popoldne bo namenjeno skrbi za zdravje s kopanjem v termalni vodi Term Ptuj, po večerji bo "žur" z nagradnimi igrami, kajti preskok iz poletja v jesen se spodobi obeležiti z dobro voljo. Prispevek k stroškom: 3.400 tolarjev (za naročnike Gorenjskega glasa in družinske člane!), za ostale pa tisočaka več.*

*

Prvo (koledarsko) jesensko soboto, ***27. septembra, se dobimo na Grofiji, Vir pri Stični!*** *V sodelovanju z* ***OBČINO IVANČNA GORICA in TURISTIČNO KMETIJO GROFIJA*** *bomo pripravili tradicionalni Glasov piknik s pečenim odojkom, domačim vinom in drugimi grofovskimi dobrotami, z dobro glasbo za ples in družabnimi igrami. Občina Ivančna Gorica in Občinska turistična zveza bosta pripravili ogled delčka turističnega bogastva v tej občini - na njenem območju so, med drugim: Stična; Višnja Gora s Polževim; Jurčičeva Muljava; Krka z izvirom dolenjske lepotice; itd. Občina Ivančna Gorica je med tistimi slovenskimi občinami, ki obsegajo največ naselij in se lahko pohvalijo z velikim številom različnih posebnosti, ki so še kako vredne ogleda. Glasov "grofovski" avtobus bo peljal z Jesenic z običajnimi postanki tako, da bo rajža omogočena čimvečjemu številu Gorenjk in Gorenjcev. Tudi zvečer na povratku bo tako. Prispevek k stroškom: 3.600 tolarjev za naročnike Gorenjskega glasa in družinske člane; za nenaročnike pa 900 SIT več.*

*

Informacije in prijave za vse Glasove izlete: ***po telefonu 064/ 223 - 444 (malooglasna služba Gorenjskega glasa) ali 064/ 223 - 111 (tajništvo Gorenjskega glasa).*** *Na vseh izletih je prevoz organiziran tako, da ob odhodu in na povratku prevozimo večino Gorenjske in da so možni vmesni postanki na običajnih avtobusnih postajališčih, zato ob prijavi za izlet navedite tudi, kje bi želeli počakati prevoznika na dan Vašega izbranega izleta. Pri prijavi ni potrebno plačati nikakršne akontacije k stroškom izleta - verjamemo, da so Vaše prijave zanesljive in bomo vse lahko uredili med izletom.*

Za prijetno počutje na Glasovih izletih v letu 1997 skrbita:

ARVAJ

PIVOVARNA UNION
Za prijatelje!

BLED

BLEJSKO POLETJE

Občina Bled

Danes, petek, 5. 9. 1997

Prireditveni prostor Ribno:
8.00 **ČLANSKO EVROPSKO PRVENSTVO V CASTINGU**

Jutri, sobota, 6. 9. 1997

Prireditveni prostor Ribno:
8.00 **ČLANSKO EVROPSKO PRVENSTVO V CASTINGU**
Zdraviliški park / Promenada:
11.00 - 20.00 **Slikarsko-kiparske delavnice na Bledu**

Nedelja, 7. 9. 1997

Prireditveni prostor Ribno:
8.00 **ČLANSKO EVROPSKO PRVENSTVO V CASTINGU**

OSMRTNICA

Mirno in tiho se je poslovil od nas naš ljubljeni mož, papa in deda

VLADIMIR NONNE

dipl. ing. gozdarstva v pokoju

Zadnje slovo bo v krogu družine in prijateljev jutri, v soboto, 6. septembra 1997. Na dan pogreba bo žara na kranjskem pokopališču.

Radi smo ga imeli in pogrešali ga bomo: žena Tatjana, sin Mihael in hčerka Svetlana z družinama
V Kranju, 5. septembra 1997

OSMRTNICA

Sporočamo žalostno vest, da je v 83. letu starosti umrla draga mama, babica in prababica

LJUDMILA ZUPIN

roj. Strehovec

Od nje se bomo poslovili jutri, v soboto, 6. septembra, ob 16. uri izpred mrliške vežice v Cerkljah na Gorenjskem.

Žalujoči: sin Jože z družino, hčerka Milka z družino in ostalo sorodstvo

☎ HALO - HALO GORENJSKI GLAS ☎ TEL.: 064/223 111

Naročilo za objavo sprejemamo *po telefonu 064/223-111, faksu 064/222-917 ali osebno na Zoisovi 1 v Kranju oz. po pošti - do 12.30. ure* **dan pred izidom** *Gorenjskega glasa! Cena oglasov in ponudb v rubriki:* **izredno ugodna.**

B&B
PRED 7 LETI PRVI - DANES PONUJAMO NAJVEČ

VOZNIK - VPIS V POKLICNO ŠOLO
B & B, Begunjska 10, Kranj, tel.: 36-20-20
VOZNIŠKI IZPIT za vse kategorije
• B & B KRANJ - tel.: 22-55-22
• B & B RADOVLJICA - tel.: 714-960
• B & B JESENICE - tel.: 86-33-00

NAKUPOVALNI IZLETI Madžarska Lenti - 27.9., Palmanova 17.9., Gardaland 20.9. - možnost plačila na dva čeka, Madžarske toplice 4 dni od 18.9. do 21.9., Trst 30.9., Rozman, tel.: 064/715-249, Šenčur: 411-887

AVTO ŠOLA ING. HUMAR Med številnimi kandidati, ki so pri nas uspešno opravili vozniški izpit je tudi **PRIMOŽ PETERKA.** Vabimo Vas, da se mu pridružite. Tečaji CPP potekajo vsak teden ob **ponedeljkih** ob 9. uri dopoldan in ob 18. uri popoldan. **Tel.: 311-035**

VILJEM TURIST s.p. Tel.: 451-542 Potnike obveščamo, da do konca sezone vozimo v Gardaland. Vsak teden redno relacijo v **Muenchen.** Cena prevoza ugodna. Naročila vsak dan od 18. do 23. ure.

METEOR d.o.o. 422-781 Cilka tel.: 411-510 Dirka v Monzi 7.9., nakupi Italija 11.9. , Lenti 18.9., Munchen - OKTOBERFEST, koncert U2 Sarajevo 23.9. **GSM: 041/660-658**

NOVO - NOVO VILJEM TURIST 451-542 Nakupovalni in turistični **izleti v LENTI,** Madžarska: VSAK ČETRTEK in VSAKO SOBOTO. **Nova relacija** za izlete na Madžarsko, s še **večjo nakupovalno ponudbo,** VSAK TOREK in PETEK. Potovanje z **novim avtobusom** bo še prijetnejše. **Prijave: vsak dan od 18. do 23. ure, 451-542.** Potnikom priporočamo pravočasno prijavo!

GOSTIŠČE ŠIMNOVEC *VELIKA PLANINA* VIKEND PAKET, NIHALKA + KOSILO - 1.400 sit **Tel.: 061/831-425**

KNJIGOVODSKI SERVIS JANERA, d.o.o., Bled. Knjigovodski servis - **za podjetja - za s.p. tel.: (064) 720-052**

ŠIVILJSTVO IN TRGOVINA "CVETKA" TEL.: 225-162 C. Staneta Žagarja 16, Kranj **Akcijska prodaja spodnjega perila;** bluze 3.120, ž. hlače 3.500, ž. tunike 3.500, otroške pajkice do 14 let 800, trenirke za otroke in odrasle, pisane športne hlače "KAC" od 2.500 do 3.900. **Del. čas: 9. - 19., sobota 9. - 12. ure. Vabljeni!**

BODOČE MAMICE IN DOJENČKI! **V butiku ORHIDEJA** dobite vsa oblačila. **V septembru 20% ceneje.** Tomšičeva 23 (v bližini cerkve v Kranju.)

Regionalni izobraževalni center Radovljica Tel.: 714-430 **Vpisujemo v programe:** VOZNIK, PRODAJALEC, TRGOVINSKI POSLOVODJA **NOVO:** Temelji angleščine v dveh urah po metodi **ANGLEŠČINA PO MAVRIČNI BLIŽNJICI.**

TRGOVINA ZA NAJMLAJŠE **ŠTORKLJA** *Tavčarjeva 16, 4000 Kranj, tel./fax: 064 21 10 50* **S celotno ponudbo za dojenčke in otroke za starost od 0 do 6 let. Na enem mestu boste našli:** plenice, pajace, bundice, majčke, hlače, slinčke, kapice, rokavičke, čevljčke, vozički, stajice, hojce, posteljice, plišaste igrače, hrano in kozmetiko za dojenčke, dude, steklenička, kozmetiko in spodnje perilo za nosečnice in mamice in še mnogo drugih stvari.

NEMŠČINA, Kranj ŠVICARSKA ŠOLA Učinkovite, intenzivne individualne ure. Vse stopnje, poslovni pogovor, korespondenca, prevajanje, lektoriranje, tečaji v podjetjih, priprava na izpite. **Tel.: 312-520**

AVTOŠOLA MISTER X tel.: 624-921, ŠK. LOKA Nahajamo se v poslovni hiši, Kapucinski trg 7, v Škofji Loki. Vožnja na vozilih POLO, OPEL ASTRA, preko celega dneva. NOVO - NOVO - tečaji in vožnja za kategorije C, D, E. Inf. po tel.: 620-211

AVTOBUSNI PREVOZI DRINOVEC, 731-050 Nakupi Lenti 6.9., Trst 24. 9.

TEČAJI NEMŠČINE pri prof. METI KONŠTANTIN s.p. tel.: 064/621-998 ŠKOFJA LOKA Podlubnik 253
1., 2. razred: pon., 16.30; sre., 15.00; čet., 12.15
3., 4. razred: pon., 13.00; sre., 16.30
5., 6. razred: sre., 13.45; pet., 13.00; sob., 11.30
7., 8. razred: čet. 17.30; pet. 16.00; sob. 16.00
1., 2. letnik: tor., 14.00; pet., 18.30; sob., 10.00
3., 4. letnik: pet., 14.00; sob., 8.30
ODRASLI, ŠTUDENTI: verificirani tečaji od 1. do 5. stopnje; poslovni jezik; vikend tečaji

TURISTIČNI PREVOZI AMBROŽIČ JANEZ Dvodnevni izlet 4. in 5.10., gradovi Ludvika Bavarskega. **Zg. Gorje 15, tel.: 725-427**

EDC
Vpis druge generacije šolanja za poklice:
• zidar • tesar • slikopleskar • delovodja
EDUKACIJSKI CENTER, Zg Besnica, tel.: 0609/649-787,064/403-042

☎ HALO - HALO GORENJSKI GLAS ☎ TEL.: 223 111

Prešernovo gledališče Kranj

ABONMA PREŠERNOVEGA GLEDALIŠČA KRANJ

Prešernovo gledališče vabi k vpisu abonmajev za gledališko sezono 1997/98, v kateri si boste lahko ogledali pet gledaliških predstav:

Vpisovanje bo potekalo:
za dosedanje abonente od 4. do 9. septembra
za nove abonente od 11. do 15. septembra

Podrobnejše informacije so bile objavljene v Gorenjskem glasu v torek, 2. septembra!

Glavni trg 6, 4000 Kranj
tel.: 064/222-681

Gorenjski glas se srečuje z Abrahamom

V vsaki številki Gorenjskega glasa do začetka oktobra praznična rubrika - Zanimiva nagradna vprašanja in zapisi o polstoletni gorenjski zgodovini - Dobre in vredne nagrade za Vaš trud ter sodelovanje

Naš pogovor: družina Sušnikovih iz Zgornjih Bitenj

Zanimivo družinsko drevo Buhovih

Zgornje Bitnje, 4. septembra - Trdni rod Buhovih iz Zgornjih Bitenj ima svoje družinsko drevo, ki bo zanimiva dediščina predvsem za potomce. Sušnikova teta je v 93. letu starosti in je še vedno zdrava in čila kot ves Sušnikov rod.

Ko smo se oglasili pri družini **Izidorja Sušnika** v Zgornjih Bitnjah, kjer so že dolga desetletja naši zvesti naročniki, smo izvedeli marsikaj zanimivega o družini Sušnik, ki tokrat sploh ni prvič v Gorenjskem glasu.

Družina je očitno trden rod, saj so številni Sušnikovi dočakali zelo visoko starost, še posebej pa je zanimivo, da sta se sorodnika Toni Jakopič in Ivanka Dolenc lotila zanimive raziskave, odkod izhaja rod in kje so živeli sorodniki nekdaj in kje živijo danes.

To je trden rod Buhovih, ki izhaja iz leta 1598 - vsaj tedaj se začne družinsko drevo, ki ima potem zanimive "poganjke" na vse strani sveta. Buhovi so se po tej raziskavi potem pred leti tudi zbrali: prišlo je okoli 200 sorodnikov od vsepovsod, tudi iz Združenih držav Amerike. Ta zanimiva družinska raziskava, ki bo verjetno romala iz roda v rod, je lepa družinska zapuščina vnukom in pravnukom ter vsem naslednikom. Le katera družina si ne bi želela izvedeti, od kod izhaja, kje so predniki in sorodniki, s čim se ukvarjajo, s kom so poročeni?

Naš naročnik Izidor Sušnik je Gorenjski glas "podedoval" od staršev, ki so zelo radi brali in bili naši zvesti naročniki. Gorenjski glas gre pri Sušnikovih iz roda v rod in je dober, pravita zakonca Sušnik, še danes, saj prinaša veliko domačih, gorenjskih novic, ki jih sicer ni zaslediti nikjer drugje.

Teta, ki živi pri zakoncema Sušnik, je danes v 93. letu starosti, rodila pa se je na Jami pri Mavčičah. Še danes je dokaj krepka in zdrava, še vedno se spominja svoje mladosti, ko je bilo v družini osem otrok in vsi so dočakali častitljivo in visoko starost. Oče je padel v prvi svetovni vojni in družini ni bilo lahko: živeli so težko, skromno in v nenehnem pomanjkanju.

Še danes se spominja, kako so bili po vojni veseli vsakega priboljška - tudi marmelade, ki so jo dobili. Marmelada je bila nekaj prav dragocenega in izjemnega za čase, ko je bilo hudo pomanjkanje in ko so bili željni tudi kaj drugega kot enolične vsakdanje hrane. Nekaj pa so imeli vsi skupnega: vsi so zelo radi brali, karkoli so že dobili pod roke.

Seveda tudi in predvsem Gorenjski glas, ki že tako dolgo kot zvest prijatelj prihaja v hišo in je dobrodošel dolgoletni znanec.

Sušnikova zakonca imata hčerko in sina, veliko veselje pa z vnučkom Janom. Imajo lepo urejeno hišo in vrt, na katerem je letos kar obilo pridelka in je zatorej za ženo v tem času kar dovolj dela z vlaganjem zelenjave.

Izidor Sušnik je bil dolga leta zaposlen v IKOSu, ki se je znašel v težavah in številni delavci so ostali brez dela. Težko je pri 56 letih spet dobiti novo službo..

Prijazni Sušnikovi teti, ki se še tako dobro in krepko drži, smo zaželeli še veliko zdravja, zakoncema Sušnik pa veliko veselja z malim vnukom Janom.. • **D. Sedej**

Izidor Sušnik in njegova teta v Zgornjih Bitnjah...

Vaša pošta

Pisala nam je naša zvesta bralka z Bleda **Cilka Kos,** ki je na naš časopis naročena že od leta 1947. Z Gorenjskim glasom je zelo zadovoljna, rada ga bere vsa družina.

Med drugimi pismi smo izbrali tudi pismo naše zveste bralke iz Kranja, Jelke B., ki nam je napisala zanimivo pisemce. V njem opisuje, kako je Gorenjski glas prehajal iz roda v rod - od njene stare mame, ki se je nanj naročila takoj po vojni, do njene mame, zdaj pa je naročnica postala tudi sama.

"Če Glasa ni, nam kar nekaj manjka," piše. **"Vedno nam ga prinese poštar in če le malo zamudi, se že sprašujemo, kod vendarle hodi."**

Jelka nam je čestitala za 50-letnico izhajanja časopisa in nam želela še veliko uspešnih let in veliko bralcev.

Vsem, ki ste nam pisali ta teden, se zahvaljujemo za čestitke in obljubljamo, da se bomo še naprej trudili, da bo vaš in naš časopis tako zanimiv in pester, da ga bo veselje pogledati.

NAGRADNO VPRAŠANJE

Znanega športnika na sliki smo fotografirali pred davnimi leti, pri kranjskem plavalnem bazenu.
Sprašujemo vas:
Kdo je na sliki?
Pravilne odgovore bomo izžrebali, petim izžrebancem pa podelili zanimive nagrade.

Deset številk za deset nagrad po deset dni počitnic - šestič

Tokrat še drugič, kot v vsakem krogu žrebanja, objavljamo ŠESTI KROG letošnjih jubilejnih naročniških žrebanj ***"Deset nagrad po deset dni dopusta v Moravskih Toplicah za deset srečnih",*** *ki potekajo ob 50-letnici Gorenjskega glasa. Iz naročniške evidence smo* ***izžrebali ŠESTO deseterico naročniških številk za deset lepih nagrad - za desetdnevno bivanje*** *za eno osebo v* ***Moravskih Toplicah v penzionu KRONE.*** *V šestem krogu so bile izžrebane naročniške številke:* ***10964; 17699; 19223; 32287; 34446; 38270; 48119; 49917; 52387 in 62449.***

Pojasnilo k načinu in rezultatom tedenskega naročniškega žrebanja: petmestna naročniška številka je odtisnjena ob Vašem naslovu na prvi strani časopisa! Če številke pred Vašim imenom, priimkom in naslovom na časopisu morda ni ali je morda slabo čitljiva, pa je petmestna naročniška številka izpisana tudi na vsakem Vašem računu za naročnino. Nagrada pripada OSEBNO naročnici oziroma naročniku, ki ima eno od navedenih desetih naročniških številk ter plačano naročnino za tri letošnja trimesečja, oziroma plačano celoletno naročnino za leto 1997. Koriščenje nagrade lahko izžrebana naročnica oz. naročnik, če to izrecno želi, prenese na drugo osebo, o čemer mora obvestiti Gorenjski glas - zaradi uskladitve podatkov s Penzionom Krona v Moravskih Toplicah.

Naročnice oz. naročniki, ki imate eno od desetih izžrebanih številk, se po telefonu (ali pisno, ali osebno) javite v naročniški službi oziroma tajništvu Gorenjskega glasa, telefon 064/ 223-111, vsak dan med 7.00 in 15.00 uro, ob petkih do 14.00 ure, zaradi ureditve formalnosti za koriščenje nagrade.

MALI OGLASI

☎ 223-444

APARATI STROJI

Prodam dve krat rabljeno FREZO, šir. 155 cm, po ugodni ceni. Razinger Mojca, leše 53, Tržič 20426

lesno obdelovalni 4 stranski REZKALNIK Lestro, nov, tip 200/400, za izdelavo ladijskega poda, opaža ipd. prodam. ☎714-780 20440

Prodam termoakumulacijsko PEČ 3 KW in trajnožarečo PEČ Toby, cena po dogovoru. ☎246-538 20512

Prodam 2 TEHTNICI 20 kg in 200 kg. ☎403-235 20558

Prodam ROTACIJSKO KOSILNICO 165 SIP. ☎421-088 20567

Zamrzovalno skrinjo prodam. ☎325-880, zvečer 20588

IBERDEC šivalni stroj prodam. Od 16. -18. ure Aleš ☎065/45-140 20581

Prodam novo avt. TEL. TAJNICO za 90 DEM, možno z brezžičnim telefonom. ☎241-242 20598

Prodam 310 l SKRINJO 30000 SIT ali menjam za manjšo. ☎326-908 20613

Prodam SORTIRNIK KROMPIRJA in VRTAVKO za razmetavanje silaže. ☎421-806, zvečer 20615

Prodam novo mizarsko delovno mizo. ☎718-088 20629

Prodam etažno centralno PEČ in ŠTEDILNIK 2 plin + 2 elektrika. ☎803-156 20630

GALSBENI STOLP na daljinsko upravljanje. ☎326-869 20854

GLASBILA

Prodam diatonično HARMONIKO C, F, B Melodija. ☎431-495 20526

PIANINO za začetnike prodam, za 1500 DEM. ☎325-345 20565

HOHNER MORINO V. N in Melodija Carmen III. 120 basna, črna, prodam. ☎718-176 20627

POP DESIGN
TRGOVINA Z GLASBILI music shop tel.:064/211-924
*klaviature KORG, ROLAND
*kitare FENDER*mikrofoni SHURE
*ojačevalci MARSHALL
*ozvočenja in ostala oprema
NOVO ODLIČNE KLASIČNE ŠPANSKE KITARE CAMPS

GR. MATERIAL

SUH SMREKOV in BOROV OPAŽ ter LADIJSKI POD, različne dimenzije, ugodne cene. ☎64-103 16656

STOPNICE - zavite, okrogle, podstrešne; kovinske zaščitne MREŽE! Zelo ugodni kredit. ☎806-026 19241

Prodam DESKE deb. 3 in 5-hruška, češnja, hrast, dvokrilna vrata dim. 180x200. ☎065/75-674 20498

Polkna, nova, fiksna, raznih dimenzij, ugodno prodam. ☎451-367, po 17. uri 20509

Prodam ŽAGAN LES za garaže, vrtne ute ter opaž. ☎ 731-635 20557

Prodam 14 m2 TERACO PLOŠČIC in 80 l BOJLER. ☎421-494 20566

Prodam CISTERNO 1000 l in 150 kom BRAMAC OPEKE. ☎332-368 20571

SNEGOLOVILCE si priskrbite sedaj! Cene ugodne, možna montaža. ☎725-319 20631

Po zelo ugodni ceni prodam 1500 kosov modularca. ☎401-481 20647

Prodam VRTNO ZEMLJO in PUNTE 4 m in 5m. ☎472-703 20812

Prodam rabljena zastekljena OKNA z roletami - 3 kom 140 x 140 in 1 kom 100 X 140 in ŠTEDILNIK KUPPERSBUSCH. ☎332-802 Rogelj, Ljubljanska 32, Kranj 20851

IZOBRAŽEVANJE

Matematiko., ang., kemijo za OŠ in SŠ uspešno inštruiram. Pridem na dom. ☎326-199 20136

Prodam knjige za 1. letnik pravne fakultete. ☎228-521 20499

Prodam nekaj knjig za OŠ ter za 1., 2., 3., in 4. letnik. Ekonomske šole. ☎57-044 20507

Ugodno prodam UČBENIKE za 2..4..5..6..7.. razred OŠ. ☎311-642

Prodam UČBENIK največjih radosti življenja! ☎451-397 20522

Prodam KNJIGE za 2., 3. in 4. letnik sr. trgovske šole, smer komercialni tehnik. ☎242-618 20525

Prodam UČBENIKE za OŠ od 4-8.razreda in za SŠ 1,3 in 4. letnik. ☎622-420 20535

Prodam KNJIGE za Srednjo šolo in za 1. in 2. letnik Visoke poslovne šole. Mare, 451-526 20540

Inštruiram samo angleščino. ☎326-099 20544

Prodam KNJIGE za 4. letnik Ekonomske šole, posamezne knjige za 2. letnik. ☎211-408 20587

Prodam KNJIGE za 7. razred OŠ. ☎326-908 20612

Prodam KNJIGE za 5. in 6. razred OŠ. ☎221-919 20618

Pizza express -
24 ur po telefonu
225-207
TRI PIZZE za 1.000 SIT

Uspešno inštruiram angleščino za osnovne in srednje šole. ☎411-070 20624

Ugodno prodam PRAVO in GEOGRAFIJO Evrope, del. zvezek. ☎460-064 20670

Prodam KNJIGE za 4. letnik Srednje ekonomske in nekaj knjig ostalih letnikov, izredno ugodno. ☎802-259 20691

UGODNO prodam za 4. raz.OŠ berilo, matematiko (vaje), matematiko (uč.), slovenski jezik (delovni zvezek). Kranj, ☎312-520 20738

Prodam KNJIGE za 8. razred OŠ. ☎330-141 20746

Inštruiram matematiko na vašem domu. Ura 500 SIT. Dipl. strojni ing. 226-532 20796

FITNESS CENTER
NA BRDU PRI KRANJU

FITNESS
FIT KID'S (otroška aerobika)
TELOVADBA ZA NOSEČNICE
MASAŽA
SAVNA
SOLARIJ ERGOLINE
ORGANIZIRANA VADBA SPINNING PRVIČ NA GORENJSKEM NOVO

Prodam knjige SVET GLASBE, ZGODOVINA za 6. razred OŠ. ☎324-457 20828

Prodam učbenike za srednje izobraževanje: MATEMATIKA in ZBIRKA NALOG (več knjig), SKOZI FIZIKO Z REŠENIMI NALOGAMI. ☎324-457 20830

Prodam naslednje učbenike: SLOVENSKI JEZIK 1., 3., 4., BERILO 1., 3., 4., KEMIJA, BIOLOGIJA, PSIHOLOGIJA. ☎324-457 20831

IZGUBLJENO

V soboto 30.8.97 so bila na poti proti Zoisovi koči izgubljena SONČNA OČALA. Morebitnega najditelja naprošam, da pokliče na ☎323-780 20847

KUPIM

ODKUPUJEMO vse vrste STARINSKEGA POHIŠTVA - ure, umetnine, nakit, kovance, razglednice ... Nudimo tudi kvalitetne RESTAVRATORSKE USLUGE. ANTIKA KIRKA, Gregorčičeva 8, Kranj ☎211-248 ali 471-534 18050

Odkupujemo hlodovino smreke in bora. ☎64-412 19562

Kupimo hrastove in češnjeve plohe. ☎241-642 20546

Kupim dobro ohranjen R 4 od l. 90 naprej. ☎451-891 20626

Odkupujemo smrekovo celulozo in hlodovino bora. Plačilo takoj. ☎324-484 in 0609/652-061 20822

LOKALI

Kranj okolica ODDAMO poslovne prostore primerne za trgovino ali delavnico, skupno 130 m2, tel., CK, namembnost urejena, parkirni prostori. MIKE & comp., 226-503 19671

Kranj - okolica oddamo več prostorov v pritličju in mansardi, 350 m2, 390 m2, višina 2,10 m in 4 m, za skladišče ali delavnico. Mike & Comp. 226-503 19672

Oddamo v Kranju na vhodu v mestno jedro OPREMLJENE PISARNE 30 m2 in 26 m2 v 1. nadstr., Cerklje oddamo 47 m2 poslovnega prostora (trgovina, servis, agencije...). opreme ni, tel. in CK; KRANJ oddamo 40 m2 v 1. nads. , dva prostora, cena 14 DEM/m2. K 3 KERN d.o.o. ☎221-353, 222-566 in fax 221-785 19724

V Tržiču prodamo nov POSLOVNO STANOVANJSKI OBJEKT 650 m2 površine, velikost parcele 1300 m2, lokacija objekta je ob cesti. K3 KERN d.o.o. ☎221-353, 222-566 in fax 221-785 19727

Prodamo na Jezerskem večji GOSTINSKI OBJEKT, parcela 3900 m2, na Jesenicah MEŠČANSKO HIŠO, parcela 5100 m2, v okolici Kranja turistično gostinski objekt, dokumenti v fazi pridobivanja, parcela 1 ha. K3 KERN d.o.o. ☎221-353, 222-566 in fax 221-785 19728

ODDAMO v bližini Kranja - živilsko trgovino z bistrojem z odkupom inventarja; gostinski lokal z odkupom inventarja v bližini Škofje Loke; pizzerija z odkupom inventarja v bližini Škofje Loke. K 3 KERN, 221-353, 222-566, fax 221-785 19889

ODDAMO KRANJ za trgovino ali servis 20 m2 v pritličju in 18 m2 v mansardi v bližini KRANJA večji gostinski lokal s pokrito teraso in večjim parkirnim prostorom, ni odkupa inventarja oddamo 165 m2 poslovnega prostora za trgovino s skladiščem. K 3 KERN, ☎221-353, 222-566, fax 221-785 20303

Oddamo v Šenčurju oddamo 25 m2 TRGOVINE, SKLADIŠČE 60 m2 in PISARNE 70 m2, v Kranju 20 m2 poslovnega prostora, primernega za trgovino, servis v pritličju in 18 m2 v nadstropju. K3 KERN d.o.o. ☎221-353, 222-566 in fax 221-758 20427

OPREMLJEN LOKAL (80 m2) v strogem centru Kranja, oddam. ☎323-749 20570

V centru Kranjske Gore v Kolodvorski ulici 1 a, v objektu ŠPC oddamo v najem poslovni prostor v izmeri 147 m2, primeren za gostinsko ali drugo podobno dejavnost. Najemnina po dogovoru. POŠTA SLOVENIJE,d.o.o., PE Kranj, ☎26-240 20561

Manjši lokal cca 10 m2 v Kranju Planina II ali III, kupimo. LOCI ing. 225-116 20696

LOKAL poslovni prostor 15 m2 v starem delu Kranja, prodamo. LOCI ing. 225-116 20700

Takoj kupimo tri lokale v Kranju 20-40 m2. LOCI ing. 225-116 20701

V centru Kranja takoj kupimo prostor 10-20 m2 lahko potreben popolne obnovitve. LOCI ing. 225-116 20704

KRANJ-CENTER oddamo poslovne prostore za trgovino ali pisarno 50 m2 v I. nad. STANING 242-754 20727

V Škofji Loki prodam BRUNARICO za prodajo hrane in pijač. ☎325-298 20742

Kletni prostor 150 m2 z zemljiščem 250 m2 nasproti hotela LEV v Ljubljani primeren za poslovni prostor takoj prodamo. ☎061/373-476 20769

PRODAMO Lesce poslovni ojekt s prostori v prtličju, nadstropju ina mansardi, skupne površine 2040 m2. K 3 KERN, 221-353, 222-566, fax 221-785 20824

V starem delu Kranja, ob Pungertu, PRODAMO 137 m2 v pritličju večstanovanjske hiše, dobra lokacija, primerna za trgovsko ali storitveno dejavnost. SVET NEPREMIČNINE, 330-112.

V Kranju na Hujah oddamo cca. 180 m2 poslovnih prostorov v treh etažah, novogradnja, primernih za servisno proizvodnjo ali trgovsko dejavnost z vsemi priključki, najemnina po dogovoru. AGENT Kranj (064) 223-485 ali (0609) 643-493

V centru Kranja prodamo 46 m2 poslovnega prostora v prvem nadstropju primerno za računovodski servis ali podobno dejavnost z vsemi priključki, cena po dogovoru. AGENT Kranj (064) 223-485 ali (0609) 643-493

V centru Kranja oddajamo v najem 50 m2 poslovnega prostora v prvem nadstropju primerno za trgovsko poslovno dejavnost, najemnina po dogovoru, vseljivo v novembru. AGENT Kranj (064) 223-485 ali (0609) 643-493

Na HUJAH oddamo poslovne prostore za storitveno dejavnost, 3x60 m2, najemnina 12 DEM/m2. SVET NEPREMIČNINE, 330-112.

Klanec pri Komendi, ODDAMO delavnico v zaključni gradbeni fazi, 140 m2. SVET NEPREMIČNINE, 330-112.

KOLESA

Motor Jamaha 85 KM za čoln, malo delovnih ur, ugodno prodam. ☎242-348 20510

Prodam motorno kolo KAWASAKI GPZ 500 S, l. 90, prevoženo 34000 km, bele barve, cena po dogovoru. ☎632-626, 632-867 20511

Prodam TOMOS AVTOMATIK A 35 L, letnik 1991, kupljen 1993. ☎411-823 20531

Prodam MOTOR APN 6, letnik 1992. ☎411-831 20533

ATX l.89, dodatno opremljen, ugodno prodam. ☎324-435 20600

Prodam MOTOR TOMOS APN 6, l.92, dobro ohranjen. ☎411-831 20856

OBVESTILA

NAKUPOVALNI IZLET V ITALIJO in na MADŽARSKO vsak teden. ☎491-442 18569

KOPALNI IZLET NA MORJE - IZOLA. ☎491-442 18571

CELODNEVNI IZLET Z BARKO OB SLOVENSKI OBALI IN KOPANJE. ☎491-442 18572

Mojster LADISLAV MEDVEŠČEK - ADI organizira "ritual hoje po žerjavici" v Podčetrku 13. in 27.9.97 od 17. ure dalje in REIKI I. stopnje 11. in 12.10.97. Prijave in informacije JASMINA, ☎064/221-567 20497

OBLAČILA

Prodam birmansko OBLEKO. ☎422-582 20735

OTR. OPREMA

Prodam OTROŠKI VOZIČEK Marela in Inglesina. ☎422-194 20604

Prodam OTROŠKI KOMBINIRAN VOZIČEK in KENGURU NAHRBTNIK. ☎312-036 20857

OSTALO

Pozdravil sem si hudo revmo s svojim zeliščnim zdravilom, presenetljiv učinek. ☎730-735 20682

Družina nujno išče STANOVANJE. V zameno nudi pomoč starejši osebi. Šifra: KRANJ Z OŽJO OKOLICO 20732

Prodam MLADO LISIČKO preparirano v sedečem položaju. ☎331-483 20747

Ugodno prodam malo rabljen 60 literski KOTEL za kuhanje žganja. ☎228-181 20763

PRIDELKI

Prodam SADJE za mošt in žganje. Podgoršek, Vojsko 14, Vodice, 061/823-841 20514

Prodam PŠENICO. ☎802-726 20547

Prodam SLIVE. ☎451-334 20551

Prodam SADIKE laguster žive meje, ugodno. ☎311-474 20580

Prodam drobni KROMPIR. ☎33-22-11 20589

Prodam SADIKE za živo mejo Laguster. Vovk, Lesce, Boštjanova 4 ☎718-265 20597

Prodam SILAŽNO KORUZO. Zbilje ☎061/614-217 20599

Prodam VINO LAŠKI RIZLING in REBULA. ☎065/642-584 20603

Drobni, krmilni KROMPIR prodam. Žabnica 51, ☎311-864 20618

Prodam krmilni KROMPIR. ☎312-056 20687

SILAŽNO KORUZO prodam. ☎421-214 20731

Prodam jedilni in drobni KROMPIR. Češnjevek 5, ☎421-538 20737

Prodam krmilni KROMPIR. Žabnica 55, ☎311-812 20749

Prodam silažno KORUZO in bel jedilni KROMPIR. ☎422-739 20756

LE TEHNIKA
tel.: 064/24 21 21
KRANJ Šuceva 27
BREZVRVIČNI TEL.,
CENTRALE,GSM TEL.,
MONTAŽE,ZAŠČITE,ISDN,
TELEFAKSI NA NAVADEN PAPIR
NOVO! GSM SAMSUNG SGH-200
SAMSUNG
Telefoni že od 3.150,00 brez P.D.
OKI

POSESTI

TRŽIČ prodamo stanovanjsko hišo, urejeno, dobro vzdrževano, CK na olje, tel., velik vrt, vseljivost in cena po dogovoru. Mike & Comp., 226-503 19668

Pri Cerkljah prodamo samostojno, lepo urejeno hišo, novejšo, na parceli 600 m2. Mike & comp, 226-503 19667

Kranj okolica prodamo novejšo hišo z gospodarskim poslopjem, na večji parceli, možen je nakup samo hiše in dela parcele. Mike & Comp. 226-503 19668

Bitnje prodamo zazidljivo parcelo, 655 m2. Mike & comp. 226-503 19669

Prodamo Žirovnica stanovanjsko hišo s parcelo 1200 m2, cena 390000 dem, Jesenice poslovno stan. hišo (vila) in 5000 m2, Kranj v bližini mesta staro kmečko hišo za 90.000 DEM, Kranj nadstopno hišo do 3. gr. faze, parcela 2500 m2, cena 300.000 DEM, Kranj v mestnem jedru starejšo hišo za 150.000 DEM. K 3 KERN, 221-353, 222-566, fax 221-785 19710

TURISTIČNO DRUŠTVO PREDDVOR
se najlepše zahvaljuje vsem sponzorjem ob 9. tradicionalnem pohodu na Sv. Jakoba

MESARIJA ARVAJ, PEKARNA MAČEK, OLJARICA BRITOF, ŽIVILA NAKLO

Planinska sekcija Iskra, Avtoservis Keržan, Vila Bella, Šiviljstvo Klakočar, Vrtnarstov Kozjek, Hotel Bor, Penzion Zaplata, Gostilna Bizjak, Gostilna Majč, Okrepčevalnica Seljak, Frizerija Lavrinšek, Aniimport Kociper, Jelovica Škofja Loka obrat Preddvor, Mesarija Sodnik Tupaliče, Mesarija Zaplata Preddvor, Mesarija Urbanec Zg. Bela, Posek lesa Cirles, Tiskarna Grafo, Kafe bar Lev, Žganjekuha Perko Zg. Bela, Trgovina Košnik, Janez Krišelj, Mizarstvo Mali, Trgovina Bober, Kovinske mreže Goldi, Jahanje Gregorc, Štacune Oman, HIB Kranj, Mesarija Kepic Cerklje, Pizzerija Štern Kokrica, Frizerstvo Lenart Primskovo.

ELEKTROAGREGAT 600 W bencinski za vikend in manjša dela, prodam. ☎733-536 20649

Prodam starejšo STRUŽNICO in stružni AVTOMAT. ☎242-727 20654

Prodam MULTIKULTIVATOR s priključki ter dva kozlička. ☎731-641 20671

Prodam barvni TELEVIZOR ITT 52 ekran, malo rabljen. ☎228-536 20748

Likalni valj gospodinjski takoj prodam ugodno, nič rabljen. ☎061/373-476 20768

Prodam PARNI ČISTILEC 700 DEM. ☎332-650 20804

Poceni prodam TV SAMSUNG in videorekorder Fischer IN PRENOSNI KASETOFON. ☎403-680 20805

TERMOAKUMULACIJSKA PEČ 3 KW prodam za 18000 SIT. ☎221-452 20813

KMETOVALCI, rezervne dele za silokombajne SIP Šempeter, original stekla za kabine zetor, akumulatorje vseh vrst in moči, nudi ugodno AGROIZBIRA ČIRČE, ☎064/324-802 20814

Zelo ugodno prodam vgradni ŠTEDILNIK (dva plin, dva elektrika). ☎226-042 20815

PRODAM MLIN in STISKALNICO ZA SADJE. ☎332-798 20850

UČENCI, DIJAKI, ŠTUDENTJE

- posebna ponudba v mesecu avgustu in septembru **KUPON za brezplačno** objavo prodaje oz. nakupa **učbenikov.**

BESEDILO OGLASA:

____

Izpoljeni kupon pošljite ali pa prinesite na Gorenjski glas, Zoisova 1, Kranj, p.p. 124.

Prodamo v bližini Kamnika staro kmečko hišo na parceli 1800 m2, hiša stoji ob glavni cesti, cena 210.000 DEM. K 3 KERN, 221-353, 222-566, fax 221-785 19712

Prodamo VRBNJE pri Radovljici dvojček na parceli 397 m2, cena 273.000 DEM. K 3 KERN, 221-353, 222-566, fax 221-785 19714

KRAINIK
RAČUNALNIŠTVO
Kidričeva 66a, Škofja Loka
tel./fax:634-631
E-mail:info@krajnik.si
http://www.krajnik.si
Računalniki Pentium
Tiskalniki HP in Epson
NA 6 IN 12 OBROKOV

Prodamo Dvorje pri Cerkljah enonadstropno hišo, lepega videza, na parceli 600 m2, cena 290.000 DEM, v Hotemažah starejšo delno obnovljeno hišo na parceli 700 m2 cena 145000 DEM, v Sebenjah pritličje nove hiše na parceli 800 m2, na Orehku pritličje hiše z vrtom cena 95000 DEM, na Orehku starejša pritlična hiša z delavnico na parceli 1000 m2 cena 135000 DEM. K 3 KERN, 221-353, 222-566, fax 221-785 19715

Prodamo Bistrica pri Podbrezju zazidljivo pracelo 1400 m2, cena 65000 DEM; Senično zazidljivo parcelo 1500 m2, cena 70.000 DEM; Olševek zazidljivo parcelo 1300 m2 z odkumentacijo, cena 150.000 DEM. K 3 KERN d.o.o. ☎221-353, 222-566 in fax 221-785 19729

NAJEM: oddamo polovico HIŠE v Bitnjah,Britofu, Kranju, oddamo 1 ss v Stražišču za 400 DEM/mes. s predplačilom. K3 KERN d.o.o. ☎221-353, 222-566 in fax 221-785 19730

Prodamo STRAŠIČE nadstropno podkleteno hišo s prizidkom garaže, parcela 599 m2, cena 198.000 DEM. K 3 KERN, 221-353, 222-566, fax 221-785 19688

Prodam GRADBENO PARCELO za nadomestno gradnjo v K.O. Bistrica. Inf. po 20. uri na ☎53-581 20386

Starejšo enodružinsko hišo z manjšo parcelo na relaciji Kranj Škofja Loka, kupimo. LOCI ing. 225-116 20702

PARCELO za vikend 700-900 m2, nad Trstenikom prodamo. LOCI ing. 225-116 20703

Starejša hiša s parcelo ali zazidljivo parcelo. Relacija Šk. Loka Medvode Vodice Ljubljana, kupimo. LOCI ing. 225-116 20705

Polovico stanovanjske HIŠE na Zgoši oddam v najem. ☎78-501

V Cerkljah oddam v najem HIŠO primerno za stanovanjske ali poslovne prostore. ☎064/423-002 20515

TRŽIČ prodamo pol dvojčka lepo urejenega 112 m2 stan. površine s C.K. in tel. in parcelo 800 m2 za 165.000 DEM ali zamenjam za manjše stanovanje. STANING 242-754

KRANJ prodamo starejšo visoko pritlično hišo 120 m2 stan. površine na parceli 800 m2. STANING 242-754

NA GORENJSKEM KUPIMO ZAZIDLJIVO PARCELO OD 500 M2 DO 1200 M2. STANING 242-754

V KRANJU ALI OKOLICI KUPIMO ZAČETO GRADNJO DO 150.000 DEM. STANING 242-754 20726

Prodamo zazidljivo parcelo, 611 m2 za "farovžem" v Tržiču, primerno za vikend. Ni neposrednega dostopa z avtomobilom. ☎ 471-145

NEPREMIČNINE
40 let
domplan kranj, p.o.
kranj,bleiweisova 14 p.p.139,
tel.064/268-700,
fax:064/211-864
upravljanje in vzdrževanje stanovanj
NOVO promet z nepremičninami
Odgovornost in strokovnost
zagotavljata zanesljivost in uspeh.

Kupimo hiše z možnostjo nadomestne gradnje, za adaptacijo.., Bled, Radovljica in okolica. TRG BLED NEPREMIČNINE, 76-076 20786

Trostanovanjska hiša III. faze 40 m od morja med Izolo in Koprom takoj prodamo. ☎061/373-476 20767

HIŠE prodamo vila na mirnem predelu 500 m od jezera, cena 550.000 DEM, hiša Bled Rečica v gradnji na parceli 1300 m2, izredna lokacija 400 m2 od jezera, cena 250.000 DEM, hiša Bled Ribno manjša 7x8, 500 m vrta, cena 120.000 DEM. TRG BLED NEPREMIČNINE, 76-076 20781

TRG BLED NEPREMIČNINE
Z VAMI PRI NAKUPU IN PRODAJI
☎76-076, BLED, PREŠERNOVA 50
MENJALNICA, FOTOKOPIRANJE
PONUDBA NA RADIU TRIGLAV TEDNA 96,00 FM, VSAKO NEDELJO OB 11.00

Prodam v BOHINJSKI BISTRICI HIŠA DVOJČEK, parcela 500 m2, cena 170 000 DEM, stara 30 let. K3 KERN d.o.o. ☎221-353, 222-566 in fax 221-785 20425

Prodamo RETEČE pri Šk. Loki - zazidljivo parcelo, 550 m2, na njej stoji leseni vikend, cena 80 000 DEM, Kranj - zazidljiva parcela 368 m2 za gradnjo vikenda, cena 25 000 DEM. K3 KERN d.o.o. ☎221-353, 222-566 in fax 221-785 20429

BAŠELJ prodamo novo nedokončano visoko pritlično hišo 200 m2 stan. površine na parcell 700 m2 za 120.000 DEM. STANING, 242-754

Na zelo lepi, sončni lokaciji v vasi Soča prodam HIŠO z zidano garažo in zemljo. Cena po dogovoru. ☎065/87-650 20559

Prodam starejšo, obnovljeno HIŠO z vrtom v Križah ali menjam za manjše stanovanje. Naslov v oglasnem oddelku. 20592

Počitniški apartma v Stinici pri Jablancu, velik. 54 m2, prodamo. LOCI ing. 225-116 20695

PARCELO za vikend, Gorenjska, kupimo. LOCI ing. 225-116 20697

Starejšo HIŠO do 30 let, površine cca 100 m2 s parcelo cca 400 m2 v Škofji Loki ali bližnji okolici kupimo. LOCI ing. 225-116 20699

BLED prodamo enostanovanjsko hišo cca 170 m2, 1000 m2 vrta cena 210.000 DEM, izredno lepo miran lokacija. TRG BLED NEPREMIČNINE, 76-076 20782

Prodamo tristanovanjsko hišo na Jesenicah, Stražišarjeva ul., hišo v gradnji Dovje, cena 179.000 DEM, KOČNA novo dvostanovanjsko hišo in 550 m2 zemljišča cena 230.000 DEM. Radovljica hiša v gradnji na parceli 1000 m2. TRG BLED NEPREMIČNINE. 76-076 20783

V najem dam lepo KMETIJO za rejo do 100 koz, hlev na razpolago poštenima zakoncema, ugodno. Frelih, Podporezn 5, 5243 Podbrdo 20792

RADOVLJICA prodamo hišo v gradnji, lepa dvostanovanjska hiša in 1200 m2 zemljišča, odlična razporeditev vsa komunalna infrastruktura. Možna dograditev poslovnega prostora oz. manjšega poslovnega objekta. TRG BLED NEPREMIČNINE, 76-076 20784

VIKENDI prodamo lepo urejen opremljen 85 m2 velik vikend na Goški Ravni (Jelovica) 1600 m2 zemljišča, voda, elektrika, vikend na Planini pod golico v izmeri 70 m2 in 650 m2 zemljišča, vikend parcelo na Kupljeniku (gradbeno dovoljenje zelo lep projekt). TRG BLED NEPREMIČNINE, 76-076 20785

B.A.V. d.o.o.
tel.fax:064 52 233
Koroška cesta 5
4290 Tržič

Prodam 2,5 njiva in 3,5 ha gozda v Kranju. ☎0609/625-267 20798

NA GORENJSKEM TAKOJ KUPIMO ZAZIDLJIVO PARCELO do 1000 m2 ali enodružinsko HIŠO z vrtom. POSING d.o.o. ☎227-202 20846

ENODRUŽINSKO HIŠO Z VRTOM KUPIMO V MEDVODAH, ŠK. LOKI ali KRANJU. POSING d.o.o. ☎227-202 20848

V Boh. Bistrici prodamo starejšo takoj vseljivo STANOVANJSKO HIŠO 190 m2, s central. ogrevanjem, parcela 800 m2, idilična lega. ☎065/202-236 in 064/721-229 20858

V okolici Kranja ali Ljubljane lahko tudi dolenjska smer kupimo 20.000 m2 zemljišča obvezno v enem kosu lahko stara kmetija obvezno na samem, lahek dostop, vsaj nekaj zemljišča zazidljivega ali nadomestna gradnja za znanega kupca, cena po dogovoru. AGENT Kranj (064) 223-485 ali (0609) 643-493

SVET NEPREMIČNINE REAL ESTATE
SVET R.E., d.o.o. Enota Kranj Huje 33 4000 Kranj 064/330-112

V okolici Kranja prodamo poslovno stanovanjsko stavbo v 3. gradbeni fazi, 570 m2, parcela 877 m2, ob glavni cesti. Cena 360.000 DEM. SVET NEPREMIČNINE, 330-112.

V bližini Preddvora PRODAMO novejšo visokopritlično hišo, 140 m2, parcela 1600 m2, za 350.000 DEM. SVET NEPREMIČNINE, 330-112.

Na Loki pri Tržiču PRODAMO novejšo pritlično stanovanjsko hišo, tloris 115 m2, parcela 3500 m2, cena 250.000 DEM. SVET NEPREMIČNINE, 330-112.

Na Brodu v Bohinju ODDAMO V DOLGOROČNI NAJEM nedograjene apartmaje ali sobe, 160 m2. SVET NEPREMIČNINE, 330-112.

Na Breznici nad Žirmi PRODAMO zazidljivo parcelo, 1.875 m2, lahko v dveh delih, cena 35 DEM/m2. SVET NEPREMIČNINE, 330-112.

PRIREDITVE

GLASBO za ohceti in zabave nudi TRIO Bonsay. ☎421-498 17387

TRIO s pevcem igra za ohceti, obletnice in v lokalih, ugodno. ☎731-015 20537

TRIO IŠČE kitarista in pevca. ☎685-537 20575

TRADICIONALNE KASAŠKE DIRKE
V NEDELJO, 7. 9. 1997, OB 14. URI NA HIPODROMU BRDO PRI KRANJU

Več parcel za zidavo vikendov blizu Tolmina v tolminskih hribih nadmorske višine 700 m, sončna lega, voda in elektrika na parceli, takoj prodamo. ☎061/373-476 20766

PARCELE GRADBENE, Bled zasip 700m2, Moste 1070 m2, Breg 1350 m2, Moste 1500 m2, Boh.Bela 650 m2, Lesce 2100 m2, Lancovo 3290 m2 primerna tudi za poslovne dejavnost. Žirovnica 700 m2. TRG BLED NEPREMIČNINE, 76-076 20787

ODDAMO Sp. Gorje opremljeno trisobno stanovanje, BLED opremljeno novo enostanovanjsko hišo za 5 let. TRG BLED NEPREMIČNINE, 76-076 20788

POSLOVNI STIKI

Odkupujemo delnice SAVE, Petrola, Krke in ostalih podjetij. ☎310-537 18471

Delnice: SAVA, COLOR, PETROL, KRKA, UNION, MERCATOR - odkupimo za gotovino. ☎312-385 19782

Največ nudimo za delnice Colorja, Save, Aerodroma, Petrola, Krke, obeh pivovarn, Luke Koper. Pokličite in se prepričajte! Gorenjska borzno posredniška družba ☎361-300 20117

DELNICE Termo, Loka, Sava, Aerodrom kupim. ☎0609/641-770 20825

KRANJSKA ZASTAVLJALNICA
Nudimo vse vrste posojil najugodnejše obresti.
Tel.:064/211-847

Največ nudimo za delnice SAVA, COLOR, PETROL, GORENJE, skladi. Gotovina takoj. ☎0609/651-646

POZNANSTVA

Dekleta in žene - agencija STIK vas pričakuje. Spoznajte nove prijatelje. Pokličite na ☎090/43-01, 156 SIT/min ali nam pišite na naslov STIK S.P., P.P. 4210, 1001 Ljubljana 20392

Vse manj je možnosti za spoznavanje zato pa vedno več tistih, ki si poiščejo partnerja v AFRODITI ženitni posredovalnici, kjer je za ženske tudi brezplačno! Vsi plesalci pa vabljeni na ples v soboto, 6. septembra v Transturist Škofja Loka, ☎324-258 20677

RAZNO PRODAM

Prodam suha brezova DRVA. ☎421-507 20502

Prodam suha hrastova DRVA. ☎431-451 20577

ROČNE STATVE 100 in 80 cm širine prodam. ☎224-264 20634

Ugodno prodam dva kubika suhih plohov, ČEBELNJAK star 60 let, ohranjen, kromaste samostojne regale, novo zamrzovalno skrinjo 1000 l, les za brunarico, strešne stopnice 120 x 66 z dvojnim pokrovom in 20 kubikov super zemlje. ☎242-374 20664

Prodam umetni KAMEN za cokel (100 m2) cena po dogovoru, CISTERNO za kurilno olje (4000 l) in gostinski električni ŠTEDILNIK (80x80), cena po dogovoru. ☎471-610 20782

Prodam več KOLES, pomivalno korito, stružno glavo za les fi 200 mm in radiatorje. ☎685-043 20793

JOGI 190 x 90 cm, prodam. ☎326-869 20855

ZEMELJSKI EL. KABEL, novo banjo, GUME 165/70/13, ugodno prodam. ☎310-116 20861

STAN. OPREMA

Prodam OMARE za dnevno sobo "DIV ŠIPAD", in JUGO 45 l. 86. ☎221-919 20617

Ugodno prodamo skoraj novo SEDEŽNO GARNITURO. ☎632-751 20632

Prodam POGRADA z jogijem, zakonsko posteljo /naravni les/ z jogijem. ☎422-314 20669

Poceni prodam raztegljiv TROSED. ☎411-227 20684

KUHINJO MARLES rabljeno odlično ohranjeno prodam. ☎325-077 20689

Ugodno prodam GARDEROBNE OMARE in 4 stole. ☎332-790 20760

za lep izgled vaših prostorov
STROJNI OMETI
Hitro, kvalitetno in po ceni s katero boste zadovoljni VI in mi
INE Tel.:061/811-579 *Mob.:0609/619-615

STORITVE

TESNENJE OKEN in VRAT, uvožena tesnila, 10 let garancije, 30 % prihranek pri kurjavi. Prahu, hrupa in prepiha ni več! ☎061/813-553 3425

TV SERVIS VSEH ZNAMK - tudi na domu. Montaža in servis TV in SAT ANTEN. ☎738-333 ali 0609/628-616

SERVIS TV-VIDEO-HI FI NAPRAV vseh proizvajalcev na ☎324-698 od 9-17 h. Čujič Jože, Smledniška 80, Kranj 7463

ASFALTIRANJE in TLAKOVANJE DVORIŠČ, PARKIRIŠČ, DOVOZNIH POTI - ZIDARSKA DELA komplet objektov ali adaptacije. S BOR d.o.o. ☎061/813-870 in GSM 041/667-076 17122

TV, VIDEO, KAMERE in ostalo zabavno elektroniko popravimo v PROTON servisu, Bleiweisova 2, Kranj (kino Center). ☎222-004 17574

HIŠA, STANOVANJE, LOKALI - okolica od A do Ž. Izdelava, storitve, oprema in usluge na ključ ☎ in fax 332-260 17774

PVC OKNA
Zamenjava starih oken in novogradnje
MBA, s.p.
tel.: (064) 861-062
fax: (064) 861-054
mobitel: 0609 643-293

LJUDSKA UNIVERZA ŠKOFJA LOKA
VISOKA ŠOLA ZA MANAGEMENT V KOPRU

Dodiplomski študijski program
MANAGEMENT
(visoka strokovna izobrazba, VII. stopnja)
Vpisujemo v 3. letnik izrednega študija, ki bo potekal v Škofji Loki
Vpisni pogoj: diploma višje šole (po programu, sprejetem pred 1 1. 1994)
Začetek študija: november 1997
Prijave sprejemamo do 30. 10. 1997
Informacije: 064/656 137 ali 066/21 020 03

OBDELAVA MANSARD, PREDELNIH STEN v KNAUF sistem, MONTAŽA Armstrong spuščenih stropov. ☎491-425 ali 224-373 17996

SERVIS PEN - PRIDEMO TAKOJ! Popravila pralnih, pomivalnih strojev, sesalcev, štedilnikov, bojlerjev. ☎242-037 18725

STROKOVNA MEDICINSKA KOZMETIKA - po izredno nizkih cenah vam nudimo medicinski solarij, strokovno pedikuro, nego obraza za zrelo in mlado kožo. KOZMETIČNI STUDIO KSENIJA ☎328-169 19873

IZPOSODITE SI VIDEO KAMERO SONY - uporaba je enostavna, posnetki pa odlični. ☎222-055 19874

MIŠO S.P. Kranj
tel.: 064/326-612
mob.: 0609/641-034
NUDI:
- MONTAŽO IN SERVIS SENČIL rolete, žaluzije, lamelne zavese
- MONTAŽO TALNIH, STENSKIH in STROPNIH OBLOG
- SUHOMONTAŽNO PRENOVO OKEN in VRAT
- BRUŠENJE IN LAKIRANJE VSEH VRST PARKETOV
- POLAGANJE LAMINAT PARKETOV

STROJNI TLAKI - ESTRIHI
tel.:0609 625 474

SCHIEDEL
sanacijski dimnik procrom
Informacije in naročila
tel.: 0609/645-581

Asfaltiranje in tlakovanje dvorišč, parkirišč in dovoznih poti. ☎0609/628-140 19962

PREVZAMEMO VSA GRADBENA DELA, po ugodni ceni. Naročila na ☎ 736-327 od 19. do 22. ure 20088

ASFALTIRANJE in TLAKOVANJE dvorišč, dovoznih poti in parkirišč, POLAGANJE robnikov in pralnih plošč. ☎061/813-642 20390

ROLETARSTVO NOGRAŠEK vam nudi ROLETE, ŽALUZIJE, LAMELNE ZAVESE. ☎621-443 po 19. uri 20391

POPRAVLJAMO in TAPECIRAMO vse vrste pisarniških stolov. ☎324-741 ali 0609/643-281 20403

Sprejmemo vsa zidarska dela. Delamo kvalitetno in poceni, imamo svoj "grušt". ☎325-594 20455

Vse vrste OBLAZINJENEGA POHIŠTVA vam obnovim. ☎51-547 20524

Popravljam stare kmečke peči. ☎85-139 20574

IZVAJAMO SPLOŠNO VODOVODNO INSTALATERSTVO: ADAPTACIJE KOPALNIC, NOVOGRADNJE, ZAMAKANJA, RAZNA POPRAVILA. MATERIAL BREZ DAVKA! NON STOP 51-469 20578

RODE
STROJNI ESTRIHI
Tel.: 064/411-605

VEDEŽEVANJE
090 44 09

Popravila vseh vrst TV APARATOV TV Gorenje, tudi na domu. ☎331-199, Šinko 20611

RTV SERVIS NOVINEC-popravila vseh vrst televizorjev po zelo ugodni ceni. ☎331-245 20636

SERVIS GOSPODINJSKIH APARATOV - če vam zamrzovalna skrinja pušča vodo pokličite ☎332-053 20643

Ali potrebujete prevoz tovora ali potnikov ali se selite, kombi prevozi PO NAJNIŽJI CENI. ☎621-609 20656

Pozor! Obnavljamo vse vrste oblazinjenega pohištva v usnje in blago. Hitro in poceni. ☎53-826 20672

SERVIS IN POPRAVILA vseh pralnih strojev, tudi starejših. ☎332-350, 325-917 20675

VODOVODNE INSTALACIJE hitro, kvalitetno in po konkurenčnih cenah. Košnik, s.p., ☎332-061 20710

KERAMIKO, PARKET POLAGAM, BRUSIM IN LAKIRAM PARKET. ☎323-585, zvečer 20728

Opravljam zidarska inb keramična dela. ☎041/674-578 20733

Imam zidarsko in fasadersko skupino, delamo hitro in kvalitetno ter po solidni ceni. ☎327-203, zvečer 20739

ŠIVANJE vseh vrst oblačil za moške in ženske ter vezenje. ☎311-327 20761

SAMO EN KLIC
REŠI VSE VAŠE PROBLEME!
EXPLEO, d.o.o.
Zaključna dela v gradbeništvu
- centralna ogrevanja - adaptacije kopalnic - elektro inštalacije - keramičarstvo - pečarstvo - zidarstvo - pleskarstvo
Tel.: 041/674-418
non stop 24 ur.
Hitra in kvalitetna izvedba, garancija 2 leti!

STIK S.P. POMLADNI VETER 090 43 01 POGOVORI·STIKI·POKLIČI KAJ 156 SIT/min

STANE ESTRIH
STROJNI ESTRIHI
tel.: 064/330 142

STROJNO IZDELOVANJE estrihov
Klemenc
tel.471-813
0609/632-047

Panasonic

Fax na navadni papir, telefon, tajnica
KX-F1100 BX/S
96.700 SIT

Cene so brez prometnega davka

telefon trade KRANJ doo

BREZPLAČEN KLIC
BREZPLAČNE INFORMACIJE
Tel.: 080-1590

UPRAVA KR: Staneta Žagarja 27a, tel.:064 222-868
PE KR: Ljubljanska 1, tel./fax:064 222-150
PE LJ: Brilejeva 12, tel./fax:061 1590-232
PE LJ: BTC - hala A, tel./fax:061 1852-710

Želite imeti zlikano in pošito perilo? Učiteljica ročnega dela. ☎221-746 20791

Opravljam SLIKOPLESKARSKA DELA, barvanje oken, vrat in beljenje stanovanj, cene konkurenčne. ☎57-271 20806

Vsa HIŠNA, VRTNARSKA, MANJŠA ZIDARSKA ali PLESKARSKA in razna ostala dela opravljamo. ☎57-418 20632

VSE NOTRANJE OMETE - na fino in grobo ter vsa ostala GRADBENA DELA opravljamo. ☎326-230 po 19. uri 20836

ASFALTIRANJE IN TLAKOVANJE, izkopi, nasipi dvorišč, cestišč in parkirnih prostorov. ZIDARSKA DELA komplet objektov ali adaptacije. S-Bor, d.o.o., tel.: 061/813-870, GSM 041/667-076.

STANOVANJA

KUPUJEMO - PRODAJAMO - NAJEMAMO - ODDAJAMO: STANOVANJA, HIŠE, PARCELE. DOM NEPREMIČNINE ☎22-33-00 in 0609/650-123 17198

V Ribnem pri Bledu prodamo takoj vseljivo komfortno 2.5 ss stanovanje, 71.22 m2, s posebnim vhodom. ALPDOM d.d. ☎715-662 19484

V Ribnem pri Bledu prodamo takoj vseljivo komfortno 2.5 ss stanovanje z galerijo 80.38 m2. ALPDOM d.d. ☎715-662 19485

V Šorlijevem naselju ugodno prodam 3 ss stanovanje, cena ugodna! ☎226-797 19491

PRODAJA IN NAKUP nepremičnin, cenitve, izdelava pogodb, vpisi v zemljiško knjigo. MIKE & Comp. 226-503 19648

Prodamo KRANJ v mestnem jedru 2 ss 65,40 m2 in 3 ss 77,60 m2, cena m2 = 1570 DEM/m2. K 3 KERN, 221-353, 222-566, fax 221-785 19699

NEPREMIČNINE
Mike & Co. d.o.o.
064/226-503

Prodamo Kranj 1 ss 44 m2 Planina 1, cena 76000 DEM, Kranj 2,5 ss 82,40 m2 v 3. nads. na Planini 2, cena 135.000 DEM, 2 ss 57 m2 na Kebetovi, cena 91000 DEM, Kranj 3 ss 85,50 m2 Planina, cena 124.000 DEM. K 3 KERN, 221-353, 222-566, fax 221-785 19700

Prodamo KRANJ več atrijskih stanovanj na Planini, atrijsko stanovanje 2 ss + 2 K menjamo za 2 ss na Planini tudi atrijsko. K 3 KERN, 221-353, 222-566, fax 221-785 19701

Prodamo ŠKOFJA LOKA 2,5 ss 68 m2 v pritličju,Frankovo nas. cena 1700 DEM/m2, Jesenice 2 ss 55 m2 v 2. nads., cena 55000 DEM. K 3 KERN 221-353, 222-566, fax 221-785 19702

Prodamo v Kranju 2 ss 56 m2 v 2. nads. Šorlijeva, cena 97000 DEM, 2 ss 64 m2 v pritličju na Planini 1, cena 1500 DEM/m2, 3 ss 61 m2 na Zlatem polju v visokem pritličju, cena 81000 DEM, na Zlatem polju 2 ss 48 m2 v pritličju cena 79000 DEM. K 3 KERN, 221-353, 222-566 fax 221-785 19703

Prodamo v Kranju 3 ss 83 m2 v 11. nads. cena 126.000 DEM, 2 ss 67 m2 na Planini 1 v 2. nadstropju, cena 99200 DEM; 3 ss 85 m2 v 5. nads. na Planini cena 125.000 DEM, 2 ss 49 m2 v I. nads. na Valjavčevi ulici, cena 69000 DEM. K 3 KERN, 221-353, 222-566, fax 221-785 19704

MAKLER BLED d.o.o.
PRODAJA NEPREMIČNIN
4260 Bled, Ljubljanska cesta 3, tel.:064/742-333, 742-334, 742-335

Prodamo KRANJ 1,5 ss 47 m2 v I. nads., cena 66.000 DEM, 4 ss 92 m2 v 1. nad, cena 150.000 DEM, 3 ss 79 m2 na Planini v 6. nads., 2,5 ss 68 m2 na Planini, 3 ss na Planini mansardno 77 m2 po 1300 DEM/m2, 2,5 ss 68,30 m2 v 4. nads., cena 110.000 DEM; plačilo po obrokih do konca leta, K 3 KERN, 221-353, 222-566, fax 221-785 19705

Prodamo v KRANJU 3 ss 82,5 m2 v mansardi na Planini 3, cena 130.000 DEM je možno v delih do enega leta, v Kranju 3 ss 80 m2 na Gorenjskega odreda v 3. nads., cena 140.000 DEM, 2 ss 64 m2, pritličje, cena 96000 DEM.K 3 KERN, 221-353, 222-566, fax 221-785 19706

Prodamo v Radovljici 1 ss 37 m2 v I. nad., cena 65000 DEM, v Tržiču 2 ss 62 m2 v 3. nads. , 1 ss 42 m2, v Tržiču 3 ss 79 m2 na Deteljici, v Škofji Loki 2 ss 61 m2 v Podlubniku, cena 95000 DEM, v Radovljici 2 ss 58 m2 / zasedeno), cena 76000 DEM. K 3 KERN, 221-353, 222-566, fax 221-785 19708

Prodamo v Radovljici 2,5 ss 54,50 m2 v pritličju bloka, z garažnim nadstreškom, cena 90.000 DEM, v Zgoši pri Begunjah 2 ss 60 m2 v pritličju hiše, cena 55000 DEM, Radovljica Gradnikova 2 ss 60,60 m2, 2. nadst. cena 97000 DEM. K 3 KERN, 221-353, 222-566, fax 221-785 19709

PRODAMO ZLATO POLJE 1 ss, 40 m2 s CK, 2 ss 61,50 m2 in 3 ss 70 m2. Mike & comp, 26-503 20273

NEPREMIČNINE
posing
POSLOVNI INŽENIRING d.o.o.
Kranj, Poštna 3, tel.:224 210

Prodamo v Kranju 2 ss, 55 m2, pritlično, 2 ss mansardno, 72 m2, s 40 m2 podstrehe, Vodovodni stolp 2 ss 56 m2 s CK .Mike & comp, 226-503 20275

LESCE 1,5 sobno 37 m2, prodamo in 3 ss 80 m2. Mike & comp, 226-503 20276

ŠORLIJEVA prodamo 3 ss 72 m2, 2 ss 54 m2 in 1 ss 41 m2. Mike & comp. 226-503 20277

ŽELEZNIKI več različno velikih stanovanj prodamo (eno, dvosobna) po ugodnih cenah. Mike & comp, 226-503 20278

RADOVLJICA 3 ss 82,5 m2, v nizkem bloku, CK, obnovljeno, opremljeno in 2 sobno, CK, 54 m2. Mike 6 comp. 226-503 20279

JESENICE zelo ugodno prodamo 3 ss, 70 m2, na obroke. Mike 6 comp., 226-503 20280

Prodam popolnoma obnovljeno GARSONJERO v Hrastju 52, zelo ugodno. ☎331-890 20352

Prodam PIRAN 3 ss, 60 m2, adaptirano, z novo opremo, 1. nadstropje, cena 120 000 DEM, PORTOROŽ 3 ss, 82 m2, pritlično v Seči, z dostopom do morja, cena 170 000 DEM. K3 KERN d.o.o. ☎221-353, 222-566 in fax 221-785 20424

dom nepremičnine
064 22 33 00

Prodamo 2 ss STANOVANJE s kabinetom na Deteljici pri Tržiču 64 m2, komfortno, sončna stran, klet, bližina šole... Telefon v oglasnem oddelku. 20496

Nujno iščem stanovanje ali sobo v Radovljici. Cena 150-200 DEM, brez predplačila. Šifra: SAMO RESNE PONUDBE 20503

V Kranju na Planini I prodam dvosobno STANOVANJE 64 m2, 3. nadstropje. ☎330-521, 325-118 20513

V Kranju oddam 2,5 ss. ☎634-184 20521

Prodam 2 ss stanovanje v Šk. Loki v 1. nadstr., lepa, mirna okolica, CK, CATV, tel., cena 1600 DEM/m2. ☎622-886 20530

Oddam STANOVANJE v okolici Cerkelj. Šifra: ČIST ZRAK 20549

Oddam 1,5 sobno STANOVANJE v Škofji Loki. ☎624-941, 041-677-553 20653

Prodam 2 ss v Drulovki. ☎312-007 20676

VALJAVČEVA prodamo adaptirano garsonjero 22 m2 za 45000 DEM. STANING, 242-754 20717

ŠKOFJA LOKA PODLUBNIK prodamo 2 ss 61 m2 s CK in tel. STANING, 242-754 20718

KRANJ prodamo 2 ss 55 m2 z ložo v obnovljenem bloku, C.K. in tel. STANING, 242-754 20719

PLANINA II prodamo večje 2 ss 68 m2 s C.K. in tel., v 2. nads. za 105.000 DEM. STANING, 242-754 20720

NA PLANINI II oddamo v najem opremljeno garsonjero s C.K. in tel. za 400 DEM/mes. STANING, 242-754 20721

Oddam ogrevano SOBO eni oz. dvema dijakinjama ali študentkama. ☎241-604 20765

V Mojstrani prodamo stanovanja v gradnji v izmeri 25 do 76 m2, cena 1850 DEM/m2. Vseljiva v maju 1998, v Kranjski gori prodamo dva 2 ss v gradnji 50 9n 55 m2, vseljiva v maju 1998. Stanovanja se gradijo na ključ. Plačilo v treh obrokih. TRG BLED NEPREMIČNINE, 76-076 20778

RADOVLJICA 2,5 ss 61 m2 renovirano, nova kopalnica, končna vrsta, cena 95000 DEM. Bled enosobno stanovanje, cena 48000 DEM, Zapuže enosobno stanovanje 38 m2, cena 49000 DEM, Bled prodamo 3 ss 92 m2 in 96 m2. Cena 165.000 DEM. TRG BLED NEPREMIČNINE, 76-076 20779

K3 KERN d.o.o.
NEPREMIČNINE
tel.: 221-353, 222-566, fax: 221-785
Maistrov trg 12, 4000 Kranj

Na Jesenicah prodamo 4 3 ss v izmeri 70 in 75 m2, takoj vseljiva, cena 900 DEM/m2. Enega menjamo za enosobno stanovanje z doplačilom, kupimo več 1 ss in 2 ss Kupimo dvosobno stanovanje na Jesenicah nad Murko. TRG BLED NEPREMIČNINE, 76-j076 20780

KRANJ PLANINA prodamo garsonjero 33 m2, komfortno za 65000 DEM in Valjavčeva 22 m2, mansardna za 45000 DEM. POSING, 224-210 20816

KRANJ PLANINA II prodamo 1 ss 39 m2, komfortno vselitev in prepis takoj za 74.000 DEM in enosobno 44 m2, komfortno prazno za 76000 DEM. POSING, 224-210 20817

KRANJ ZLATO POLJE prodamo enosobno stanovanje 42 m2, komfortno za 77000 DEM. POSING, 222-076 20818

ŠKOFJA LOKA FRANKOVO NAS. prodamo enosobno stan. 40 m2, komfortno nadstre. za avto za 80.000 DEM. POSING, 222-076 20819

TRG NEPREMIČNINE
☎76-076, BLED PREŠERNOVA 50

KRANJ PLANINA I prodamo 2 ss 63,40 m2, komfortno vselitev in prepis takoj za 89000 DEM in GOGALOVA 65 m2, komfortno za 95000 DEM. POSING, 224-210 20820

ŠKOFJA LOKA FRANKOVO NAS. prodamo 2,5 ss, v pritličju komfortno za 115.000 DEM in 73,70 m2, komfortno z atrijem za 115.000 DEM. POSING, 222-076 20821

HRUŠICA - zelo ugodno prodamo STANOVANJE s posebnim vhodom v starejši hiši, 48 m2, KTV, zidana drvarnica 9 m2, 33 000 DEM. NOVAK NEON d.o.o. ☎/fax 862-877 20827

V Kranju menjamo STANOVANJE 80 m2 za manjše. ☎326-323 dop. 20837

ŠKOFJA LOKA - Partizanska; prodamo 2 ss stanovanje, 56 m2, komfortno, za 93 000 DEM. POSING d.o.o. ☎224-210 20839

KRANJ- ZLATO POLJE; prodamo 3 ss stanovanje, 69 m2, kompletno adaptirano, plinifikacija. Cena 105 000 DEM. POSING d.o.o. ☎224-210 20840

KRANJ PLANINA prodamo 4 ss komfortna stanovanja, 2 + 2, 90 m2, 5. nadstr., za 140 000 DEM in 87.80 m2, 1. nadstr. za 140 000 DEM. POSING d.o.o. ☎222-076 20841

Staning
064 242 754 Kranj
Prodajamo in kupujemo za vas
stanovanja hiše parcele
vikende poslovne prostore

alpdom
delniška družba
NEPREMIČNINSKO POSLOVANJE
Tel.: 064/715-662
fax: 064/714-211
4240 Radovljica
Cankarjeva 1

JESENICE TOMŠIČEVA prodamo 3 ss stanovanje 82 m2, komfortno, za 90 000 DEM. POSING d.o.o. ☎222-076 20842

RADOVLJICA prodamo 2.5 ss stanovanje 60.60 m2, vsi priključki, za 95 000 DEM. POSING d.o.o. ☎222-076 20843

TRŽIČ prodamo lepo 3 ss stanovanje, 80 m2, komfortno, pritličje, takoj vseljivo, cena 95 000 DEM. POSING d.o.o. ☎222-076 20844

JESENICE - Železarjeva ul. prodamo 6 ss stanovanje 132 m2 ali dva stanovanja po 60 000 DEM. POSING d.o.o. ☎224-210 20845

NA GORENJSKEM TAKOJ KUPIMO STANOVANJE ZA GOTOVINO. POSING d.o.o. ☎227-202 20849

Najamem GARSONJERO v Kranju, Medvodah ali Šk. Loki in okolici za 300 DEM mesečno z enoletnim predplačilom (s 1.10.). ☎064/211-164 int. 13, ga. Marta 20864

Primo
AGENCIJA ZA PROMET Z NEPREMIČNINAMI
Partizanska ul. 6, 4290 TRŽIČ
tel./fax: 50-508, mobitel: 0609/646-908

Na Primskovem prodamo poslovnostanovanjski objekt na cca. 1000 m2 zemljišča, hiša dimenzije 17x10m poslovna dejavnost v obratovanju, možnost prevzema takoj, z urejenim parkiriščem, vredno ogleda, cena po dogovoru. AGENT Kranj (064) 223-485 ali (0609) 643-493

V okolici Kranja kupimo manjšo, starejšo hišo, potrebno adaptacije obvezno ob cesti, na vsaj 500 m2 zemljišča ali starejše gospodarsko poslopje. Cena po dogovoru. AGENT Kranj (064) 223-485 ali (0609) 643-493

V Kranju v bližini centra kupimo novejšo vseljivo hišo na vsaj 800 m² zemljišča do 350.000 DEM za znanega interesenta. AGENT Kranj (064) 223-485 ali (0609) 643-493

V okolici Kranja, nujno kupimo manjšo bivalno hišo na vsaj nekaj zemljišča za znanega interesenta do 260.000 DEM. AGENT Kranj (064) 223-485 ali (0609) 643-493

V okolici Kranja kupimo zazidljivo parcelo, po možnosti z lok. dokum. oziroma z objektom v začetni gradbeni fazi ali z obstoječo nadomestno stavbo. AGENT Kranj (064) 223-485 ali (0609) 643-493

Na vašo željo vam izdelamo cenitev, uredimo stanje zemljiške knjige, svetujemo pri izdelavi in popravilu starejše ali nove hiše, izdelamo gradbeni načrt vse s posvetom strokovnih sodelavcev in še marsikaj drugega, pokličite nas, posvet je zastonj. AGENT Kranj (064) 223-485 ali (0609) 643-493

V Stražišču kupimo hišo v tretji gr. fazi, obvezno podkleteno, lahko tudi Zg. Bitnje na vsaj nekaj zemljišča, po možnosti visoko pritlično. AGENT Kranj (064) 223-485 ali (0609) 643-493

V Dvorjah nujno prodamo novo vseljivo visokopritlično hišo z vsemi priključki CK, telefon, na 600 m2 zemljišča, komplet podkleteno, vseljivo po izplačilu, cena po dogovoru. AGENT Kranj (064) 223-485 ali (0609) 643-493

Kranj - Praše prodamo starejšo vseljivo hišo, z možnostjo poslovnih prostorov, ob cesti, na 2200 m2 zemljišča možnost prevzema takoj, z izdano lok. dok. za avtomehanino delavnico, cena po dogovoru. AGENT Kranj (064) 223-485 ali (0609) 643-493

V Kranju nujno najamemo opremljeno garsonjero z vsemi priključki za dobo enega meseca od 19.09.1997 do 20.10. 1997, za profesorja matematike, tujca, plačnik inštitut za matematiko, fiziko in mehaniko iz Ljubljane. AGENT Kranj (064) 223-485 ali (0609) 643-493

V Kranju prodamo garsonjero 28,50 m2, v tretjem nadstropju, v mirni okolici, z vsemi priključki, lepo vzdrževano, brez balkona, vseljivo po dogovoru, cena 55.000 DEM. AGENT Kranj (064) 223-485 ali (0609) 643-493

V Stražišču prodamo dve ločeni mansardni garsonjeri v večstanovanjski hiši, vsaka nad 30 m2, brez CK, možnost prevzema takoj, ugodna cena. AGENT Kranj (064) 223-485 ali (0609) 643-493

V Kranju prodamo popolnoma nova stanovanja na Mohorjevem klancu, poljubna kvadratura, z vsemi priključki, možnost prevzema najkasneje decembra 97, po 1660 DEM/ m2, možnost ogleda po dogovoru. AGENT Kranj (064) 223-485 ali (0609) 643-493

V Kranjski Gori kupimo eno-dvo ali trosobno stanovanje, za znanega interesenta, po možnosti z vsemi priključki, v mirni in urejeni okolici, vseljivo v čimkrajšem času, plačljivo v gotovini. AGENT Kranj (064) 223-485 ali (0609) 643-493

V Kranju, prodamo enosobno stanovanje 44,30 m2, v enajstem nadstropju, z vsemi priključki, vseljivo takoj, cena 75.000 DEM. AGENT Kranj (064) 223-485 ali (0609) 643-493

Več enosobnih stanovanj na območju Kranja kupimo, lahko so starejša potrebna adaptacije, cena po dogovoru. AGENT Kranj (064) 223-485 ali (0609) 643-493

Na Golniku prodamo enosobno stanovanje 42,10 m2 visoko pritličje, vseljivo po dogovoru z vsemi priključki, cena 70.000 DEM. AGENT Kranj (064) 223-485 ali (0609) 643-493

PIA NEPREMIČNINE
Ljubljana, Tacenska 95
tel.: 061/15-22-284, 15-22-274

VAM NUDI: sestavo pogodbe, cenitve, statiko, gradnje, obrtniška dela in nadzor nad gradnjami

NOVO: TRIDIMENZIONALNO PROJEKTIRANJE VAŠIH NEPREMIČNIN - ARCHICAD

PIA ŠKOFJA LOKA
☎ 623-117, 622-318

1. Prodamo Bohinj večje 1 sobno stanovanje, 55 m2
2. Prodamo vrstno hišo Podlubnik
3. Prodamo Partizanska 2 ss, I. nadstropje, 58 m2
4. Prodamo Podvrh lep vikend
5. Prodamo večsobno stanovanje Frankovo naselje
6. Prodamo 3 SS z atrijem v Frankovem naselju
7. Kupimo Groharjevo naselje 1 s. s. za gotovino
8. Prodamo Gabrška gora lep stanovanjski vikend
9. Kupimo na relaciji Zminec - Gor. vas zazidljivo parcelo ali nadomestno gradnjo
10. Prodamo 1/2 hiše v Medvodah
11. Prodamo 3 SS (75 m2) Podlubnik
12. Prodamo več 1 SS v Frankovem naselju
13. Prodamo v Železnikih večjo meščansko hišo
14. Prodamo starejšo lovsko kočo - Breznica
15. Kupimo - Partizanska c., Groh. nas., Podlubnik 3 ss do 4. nadstropja
16. Prodamo Mestni trg Šk. Loka 2 ss mansardno
17. Prodamo zazidljivo parcelo (2.600 m2) Račava - Žiri
18. Prodamo 2.5 SS z atrijem v Frankovem naselju
19. Prodamo Podlubnik 2 ss, I. nadstropje, 53 m2
20. Kupimo Podlubnik - 1 ss in 2,5 ss
21. Prodamo - Gorenja vas - 2 ss, 60 m2 in 3 ss, 73 m2
22. Prodamo - Šk. Loka starejšo hišo za nadomestno gradnjo, lok. dovoljenje že pridobljeno

PIA KRANJ
☎ 312-622

1. Prodamo 1SS v Kranj (50 m2) ali menjamo za 1SS v Radovljici
2. Prodamo 1SS v Kranju (42 m2), prenovljeno, 77.000 DEM
3. Prodamo 1SS v Kranju (59 m2), 95.000 DEM
4. Prodamo 2S galerijsko stanovanje ob reki Savi, 85.000 DEM
5. Prodamo 2SS (58 m2), Planina, 95.000 DEM
6. Prodamo 2SS (56 m2), Šorl. naselje, 95.000 DEM
7. Prodamo 2SS + kab. (60 m2), Škofja Loka
8. Prodamo 2SS (64 m2), Planina, 110.000 DEM
9. Prodamo 3SS (62.5 m2), Zlato Polje, 105.000 DEM
10. Prodamo 3SS (69 m2), Zlato Polje, 107.000 DEM
11. Prodamo 3SS (85 m2), Radovljica
12. Prodamo 4 SS (92 m2), Planina (obročno odplačevanje)
13. Prodamo hišo v Hotemažah, parcela 1600 m2, 330.000 DEM
14. Prodamo zazidljivo parcelo (1.300 m2) Olševke in (3260 m2) Radovljica
15. Kupimo 1 SS v Kranju in Tržiču
16. Kupimo več stanovanjskih hiš cenovnega razreda do 200.000 DEM
17. Kupimo zazidljivo parcelo v okolici Kranja
18. Najamemo 1S ali 2S stanovanje v Kranju z okolico
19. Oddamo večje 2SS v hiši s pripadajočim vrtom in garažo
20. Oddamo več različnih posl. prostorov v okolici Kranja
21. Prodamo travnik in pašnik (1220 m2) sr. Vas v Bohinju, 25.000 DEM
22. Prodamo ali oddamo mešano trgovino v Kranju
23. Najamemo hišo v Kranju ali okolici

PIA JESENICE
☎ 863-145

1. V Lescah prodamo 1 ss, 39 m2
2. Jesenice - 3. s. st., 69 m2, tel., 60.000 DEM
3. Prodamo 1/2 hiše v Podkorenu.
4. Prodamo hišo na Lipcah, mizarska delavnica, 967 m2 parcele
5. V Bohinju prodamo 4 ha parcele s hišo, primerna za kmečki turizem, 145.000 DEM.
6. Kr. Gora - garsonjera, 30 m2, cena: 88.000 DEM
7. Jesenice - stanovanjsko hišo zamenjamo za 2 ss na Jesenicah z doplačilom
8. Gozd Martuljek - stanovanjska hiša - 250 m2, cena: 250.000 DEM.
9. Bled - 2 ss + garsonjera oddamo v najem
10. Na Jesenicah oddamo v najem posl. prostor 14 m2, primeren za pisarne
11. PODKOREN - prodamo domačijo ŠERC - priznan opremljen gostinski lokal, 351 m2 koristne površine, terasa - 60 sedežev + vrt.
12. KROPA - prodamo gostinski lokal - kovaški hram, 134 m2 uporabne površine, v pritličju. Cena: 115.000 DEM.
13. Radovljica - prodamo 2 ss v bloku, 61 m2, plačilo na obroke
14. Jesenice - 2 stanov. hiša, 103 m2 st. površine, 340 m2 parcele.
15 Bled - okolica - 2. stanovanjska hiša, 2000 m2 parcele, cena: 390.000 DEM.
16. PODKOREN - prodamo 2/3 hiše.
17. Bled - Ribno stanov. hiša z delavnico, 1700 m2 parcele. Cena 200.000 DEM.

V Kranju na Zlatem polju prodamo enosobno stanovanje z vsemi priključki, 41.50 m2, v pritličju s pripadajočim atrijem (cca.30 m2), bivalno kuhinjo in zastekljenim balkonom, cena 75.000 DEM. AGENT Kranj (064) 223-485 ali (0609) 643-493

V Kranju prodamo enosobno stanovanje 45 m2, v drugem nadstropju, nizek blok, z vsemi priključki, vseljivo po dogovoru, cena 76.000 DEM. AGENT Kranj (064) 223-485 ali (0609) 643-493

V Škofja Loki prodamo dvosobno stanovanje s kabinetom 68,20 m2, takoj vseljivo, v pritličju z vsemi priključki v Frankovem naselju, cena 119.000 DEM. AGENT Kranj (064) 223-485 ali (0609) 643-493

V Kranju prodamo dvosobno stanovanje v šestem nadstropju z vsemi priključki, balkonom na vzhodni strani, v izmeri 65,00 m2, vseljivo po dogovoru, cena po dogovoru. AGENT Kranj (064) 223-485 ali (0609) 643-493

V Kranju, Šorlijevo naselje prodamo dvosobno stanovanje v četrtem nadstropju, z balkonom-pogled na Storžič, brez CK, možnost kurjave na plin, priključki in vseljivost po dogovoru, cena 95.000 DEM. AGENT Kranj (064) 223-485 ali (0609) 643-493

Več dvosobnih stanovanj na različnih lokacijah v Kranju prodamo, različnih kvadratur, z vsemi priključki, cene po dogovoru. AGENT Kranj (064) 223-485 ali (0609) 643-493

V Čirčah prodamo manjše dvosobno stanovanje v prvem nadstropju stanovanjske hiše, brez CK, s pripadajočim vrtom in drvarnico komplet obnovljeno, vseljivo takoj, cena 61.000 DEM. AGENT Kranj (064) 223-485 ali (0609) 643-493

V Kranju prodamo dvosobno stanovanje 51 m2, v drugem nadstropju z vsemi priključki, vseljivo po dogovoru cena 85.000 DEM. AGENT Kranj (064) 223-485 ali (0609) 643-493

V Kranju prodamo popolnoma nova stanovanja na Mohorjevem klancu, poljubna kvadratura, z vsemi priključki, možnost prevzema najkasneje decembra 97, po 1660 DEM/ m2, možnost ogleda po dogovoru. AGENT Kranj (064) 223-485 ali (0609) 643-493

V Kranju Šorlijevo naselje, prodamo trisobno stanovanje 70 m2, v devetem nadstropju od devetih, z vsemi priključki, vseljivo po dogovoru, cena 129.000 DEM. AGENT Kranj (064) 223-485 ali (0609) 643-493

V Kranju prodamo trisobno stanovanje v prvem nadstropju, 77 m2, WC in kopalnica posebej, z vsemi priključki, cena po dogovoru. AGENT Kranj (064) 223-485 ali (0609) 643-493

V Kranju prodamo popolnoma nova stanovanja na Mohorjevem klancu, poljubna kvadratura, z vsemi priključki, možnost prevzema najkasneje decembra 97, po 1660 DEM/ m2, možnost ogleda po dogovoru. AGENT Kranj (064) 223-485 ali (0609) 643-493

RADOVLJICA - Gradnikovo naselje- Prodamo garsonjero 28 m2, I. nad., CK, KTV, telefon. Cena: 50.000 DEM. GS-5 STANIČ nepremičnine tel/fax 715 009

RADOVLJICA - Prodamo izredno lepo takoj vseljivo stanovanjsko hišo in 1000 m2 pripadajoče parcele ter 2000 m2 gozda. Cena ugodna. GS-5 STANIČ nepremičnine tel/fax 715 009

RADOVLJICA - Prodamo dvosobno stanovanje s kabinetom 61 m2, II. nad., CK, KTV, telefon, možnost obročnega odplačevanja, Cena: 95.000 DEM. GS-5 STANIČ nepremičnine tel/fax 715 009

RADOVLJICA - center- Prodamo trisobno stanovanje v hiši, 70 m2, II. nad., CK, KTV, telefon. Cena ugodna : 95.000 DEM GS-5 STANIČ nepremičnine tel/fax 715 009

RADOVLJICA - okolica - Prodamo zazidljivo parcelo 850 m2 z dvema obstoječima objektoma za nadomestno gradnjo. Cena: 98.000 DEM GS-5 STANIČ nepremičnine tel/fax 715 009

RADOVLJICA - Prodamo v starem mestnem jedru osem stanovanjsko hišo, stara, dvonadstropna, klasično ogrevanje na frekventni lokaciji. Cena: 498.000 DEM. GS-5 STANIČ nepremičnine tel/fax 715 009

RADOVLJICA - Lancovo - Prodamo zazidljivo parcelo 3290 m2, lahko 1/2, ob cesti, na sončnem kraju. Cena: 35 DEM / M2. GS-5 STANIČ nepremičnine tel/fax 715 009

BLED - Dobe - Prodamo večjo stanovanjsko hišo 400 m2 + 60 m2 balkonov, 1200 m2 parcele na mirnem, idiličnem kraju. Hiša je primerna za tuje poslovne partnerje, predstavništva ali diplomate. Cena: 650.000 DEM. GS-5 STANIČ nepremičnine tel/fax 715 009

RADOVLJICA - LESCE - BLED - TRŽIČ: Kupimo za našo stranko poslovni prostor od 200-300 m2 za zdravstveno dejavnost do cene 1.000 000 DEM. GS-5 STANIČ nepremičnine tel/fax 715 009

RADOVLJICA - Cankarjevo naselje: Prodamo dvosobno stanovanje 57 m2. III. nad., novejše, vsi priključki, Cena: 85.000 DEM GS-5 STANIČ nepremičnine tel/fax 715 009

RADOVLJICA - Gradnikovo naselje: Prodamo dvosobno stanovanje 50 m2, IV. nad., CK, KTV, telefon, Cena : 83.000 DEM. GS-5 STANIČ nepremičnine tel/fax 715 009

RADOVLJICA - Staro mestno jedro: Prodamo dvostanovanjsko hišo 300m2, dva vhoda, klasično ogrevanje, potrebna prenove, Cena: 100.000 DEM. GS-5 STANIČ nepremičnine tel/fax 715 009

BLED - Jarše - Prodamo veliko štirisobno stanovanje 95 m2 v alpskem bloku staro 12 let, CK, KTV, I. nad., telefon, dva izhoda na balkon, kletni prostor, Cena po dogovoru. GS-5 STANIČ nepremičnine tel/fax 715 009

TV-VIDEO-AUDIO-HI-FI
ALF
ZASTOPSTVO IN PRODAJA
PIONEER Sherwood

PANASONIC MINI STOLP
* NA 5 CD PLOŠČ IN
* MOČI 2x 50W RMS
ZA NEVERJETNIH
59.990 SIT
PRI NAS JE DENAR VREDEN VEDNO VEČ
IZPOSOJA SONY VIDEO KAMERE
CANKARJEVA 5, KRANJ
TEL.:064/222-055

BLED - alpski bloki - Prodamo trisobno stanovanje 75m, pritličje, vsi priključki, staro 12 let, kletni prostor, garažni boks. Cena: 149.500 DEM. GS-5 STANIČ nepremičnine tel/fax 715 009

BLED - okolica - Prodamo novo izredno kvalitetno, nedograjeno stanovanjsko hišo 300 m2, malo zemlje ob vodi, gradbeni material za dograditev v ceni. Cena 150.000 DEM (135.000 DEM). GS-5 STANIČ nepremičnine tel/fax 715 009

BLED: Prodamo 1/2 stanovanjske hiše, klasično ogrevanje, 700m od jezera, pritličje KTV, tel., in pripadajoči lep travnik na sončni lokaciji. Cena: 140.000 DEM. GS-5 STANIČ nepremičnine tel/fax 715 009

BEGUNJE NA GORENJSKEM - Prodamo izredno lepo dvosobno stanovanje, 60 m2 I. nadstropje, vsi priključki, staro 10 let. Cena: 99.000 DEM. GS-5 STANIČ nepremičnine tel/fax 715 009

BISTRICA PRI TRŽIČU: Prodamo trisobno stanovanje v bloku 78 m2, novejše CK, KTV, telefon, lega sončna in mirna. Cena 102.000 DEM. GS-5 STANIČ nepremičnine tel/fax 715 009

KRANJ - Vodovodni stolp: Prodamo dvosobno stanovanje 55 m2, klasično ogrevanje, brez CK, balkon, kletni prostori, prenovljeno. Cena po dogovoru. GS-5 STANIČ nepremičnine tel/fax 715 009

KRANJ: Prodamo več enosobnih, dvosobnih in trisobnih stanovanj po ugodnih cenah. GS-5 STANIČ nepremičnine tel/fax 715 009

JESENICE: Prodamo 1/2 stanovanjske hiše, 57 m2, pritličje, garaža, drvarnica, malo vrta, center, Cena: 58.000 DEM. GS-5 STANIČ nepremičnine tel/fax 715 009

LESCE: Prodam trisobno stanovanje 80 m2, CK, KTV, telefon, balkon, garažni nadstrešek, lep razgled, staro 11 let, alpski blok, Cena po dogovoru. GS-5 STANIČ nepremičnine tel/fax 715 009

KRANJSKA GORA: Prodamo podjetje d.o.o, dokapitalizirano, v obratovanju brez vsakih bremen in s široko registracijo, Cena po dogovoru. GS-5 STANIČ nepremičnine tel/fax 715 009

LESCE z okolico: Takoj za gotovino odkupimo več različnih stanovanjskih enot za naše stranke. GS-5 STANIČ nepremičnine tel/fax 715 009

KRANJSKA GORA: Prodamo hotel v centru z vso potrebno dokumentacijo in pripadajočim zemljiščem v obratovanju primeren za počitniško oz. turistično dejavnost. Cena: 3.950.000 DEM. GS-5 STANIČ nepremičnine tel/fax 715 009

KRANJSKA GORA: Prodamo trisobno stanovanje, 64.55 m2, center, CK, KTV, brez telefona primerno za vikend ali stanovanje. Cena: 140.000 DEM ali po dogovoru. GS-5 STANIČ nepremičnine tel/fax 715 009

Na BISTRICI PRI TRŽIČU prodamo ENOSOBNO stanovanje, 41 M2, za 57.000 DEM in trisobno stanovanje, 77 M2, za 95.000 DEM. SVET NEPREMIČNINE, 330-112.

V RADOVLJICI prodamo enosobno stanovanje, 37 M2, za 62.000 DEM in 40 M2, za 75.000 DEM ter dvosobno stanovanje, 53 M2, za 90.000 DEM. SVET NEPREMIČNINE, 330-112.

Na Partizanski cesti v Škofji Loki PRODAMO trisobno stanovanje v šestem nadstropju, 75 m2, telefon, CK, balkon, vzdrževano. SVET NEPREMIČNINE, 330-112.

V Podlubniku PRODAMO 2S stanovanje, 61 m2, balkon, telefon, CK, KATV, za 93.000 DEM. SVET NEPREMIČNINE, 330-112.

Ob PUNGERTU v Kranju PRODAMO stanovanje v 2. nadstropju, 120 m2, CENA 1.300 DEM/m2. SVET NEPREMIČNINE, 330-112.

V Hrastju prodamo GARSONJERO, 26 m2, cena 52.000 DEM in 1,5 sobno stanovanje, 47 m2, za 70.000 DEM. SVET NEPREMIČNINE, 330-112.

Pri Vodovodnem stolpu v Kranju PRODAMO obnovljeno garsonjero v mansardi nizkega bloka, brez CK, 22 m2, za 45.000 DEM in trisobno stanovanje s CK, 65 m2, za 110.000 DEM. SVET NEPREMIČNINE, 330-112.

Na Zlatem polju v Kranju PRODAMO obnovljeno enosobno stanovanje s CK, v prvem nadstropju. Cena 78.000 DEM. SVET NEPREMIČNINE, 330-112.

V Levstikovi ulici in na Gosposvetski cesti v Kranju imamo naprodaj več trisobnih stanovanj. SVET NEPREMIČNINE, 330-112.

Na Planini PRODAMO garsonjero, 33 m2, za 65.000 DEM, več enosobnih stanovanj, za 75.000 do 80.000 DEM, več dvosobnih stanovanj v cenovnem razredu od 95.000 do 120.000 DEM in več tri in štirisobnih stanovanj, od 136.000 do 148.000 DEM. SVET NEPREMIČNINE, 330-112.

PIA nepremičnine, podružnica Škofja Loka, poslovna hiša, Kapucinski trg 7, ***tel.:064/623-117, 064/622-318***

VARSTVO

Iščemo urejeno, starejšo gospo, ki je pripravljena postati vzgojiteljica in prijateljica 10 mesecev stari punčki. ☎323-724 od nedelje dalje 20602

Vzamem otroka v varstvo. ☎326-970 20802

AVTO hi-fi
AVTO-avdio-alarm-mobitel SYSTEM
Stružnikova 19
4208 ŠENČUR
Tel., Fax: 064/411 016
mobitel
AVTOALARM
GT
električni pomik stekel
centralno zaklepanje

Iščemo prijazno gospo za varstvo 1 letne deklice po možnosti v okolici Trstenika (Tenetiše, Mlaka). ☎46-00-96 20734

VEDEŽEVANJE
090-43-47

VOZILA DELI

CITROEN AVTOODPAD rabljeni in novi rezervni deli, odkup avtomobilov. ☎692-194 18640

Prodam MEGLENKE za Fiat Tipo. ☎635-163 20527

Za R 5 prodam nov originalni PRTLJAŽNIK in prevleke, ugodna cena. ☎78-879 20536

Rabljeni deli za vsa vozila, motorji, menjalniki, karoserijski deli po naročilu. 332-178, zvečer 20655

Prodam dele za Z 101 ali celo. ☎53-826 20673

PZ 125, vozen, izredno poceni prodam. ☎327-089 20750

VOZILA

Odkup, prodaja vozil ter možna menjava staro za staro. ADRIA AVTO, ☎634-148 in 0609/632-577 3525

ODKUP in PRODAJA rabljenih avtomobilov ter prenos lastništva. ☎325-981 in 041/668-283 17576

AVTOPRIS,d.o.o., ODKUP, PRODAJA, MENJAVA staro za staro in KREDIT. ☎312-255 18397

NAKUPOVALNI IZLET V ITALIJO in na MADŽARKO vsak teden. ☎491-442 18568

KOPALNI IZLET NA MORJE - IZOLA. ☎491-442 18570

MITSUBISHI ECLIPSE TURBO, 200 KM, l. 91/4, 89500 km, servisiran, servisna knjižica, veliko dodatne opreme, izredno lepo ohranjen, prodam. ☎0609/644-991 18949

SERVIS AVTOMOBILSKIH IZPUŠNIH CEVI

ŽABNICA, SP. BITNJE 22
TEL.: 064/311-965

MITSUBISHI LANCER 1.8 diesel GL, prvi lastnik, 91000 km, servisiran, servisna knjižica, avtoradio, kljuka, garažiran, reg. do 4/98, prodam. ☎061/715-666 18951

Odkup, prodaja vozil, prepisi, krediti, staro za staro. ☎323-298, 0609/643-202 19439

Prodam OPEL ASCONO, letnik 81, reg. 7/98. ☎460-035 19862

Prodam PEUGEOT 405 1.6 GLI, l. 90, lepo ohranjen, rdeče barve, prevoženih 107.000 km. ☎431-142 20182

Prodam PEUGEOT 806 SR 2.0, l. 95, kov. modra barva, klima, radio, prevoženih 86000 km. ☎431-142 20183

ALFA 33 1.3, letnik 1992, črne barve, z veliko dodatne opreme, ugodno prodam. ☎ 620-454 ali 061/185-42-01 20369

Prodam BMW 316, l.85, prevoženih 130 000 km, cena po dogovoru. ☎861-063 dop. v ponedeljek, sredo in četrtek 20492

Prodam GOLF I. 87, 56000 km, garažiran, lepo ohranjen. ☎061/737-190, zvečer 20504

Ugodno prodamo R 5 EXPRESS 1.4 FURGORN l. 94, CLASSIC 1.6 RN sreb. met. nov.24600 DEM, MEGANE ALIZE 1.6 RN modra met. nov. 25200 DEM, LANCIA DEDRA 1.6 I. 95. Za vsa vozila možen kredit brez pologa. Vozila so servisirana. Informacije po ☎428-0012, Renault Preša Cerklje 20518

Prodam JUGO 45, l. 86, zelo dobro ohranjen, reg. do 5/98. ☎53-575

Prodam JUGO 55, l.88, 5 prestav, reg. do konca oktobra 97. ☎55-376 20528

Ugodno prodam dobro ohranjen R 19 14 RT, bele barve, nekarambliran, nepoškodovan. ☎58-787, po 18. uri 20534

Prodam VISO CITROEN, letnik 1986, reg. do junija 1998. ☎326-099 20545

Najugodnejši odkup karamboliranih vozil vseh znamk. Odvoz in prepis na naše stroške. ☎061/344-929, 0609/614-013 20550

ROVER 216 GSI, l.93, z vso opremo, prodam. ☎325-754 20555

Prodam R 19 1.8 16 V, letnik 1994, 3 v, 56000 km, ohranjen. ☎411-196

Prodam ARO 4x4, motor v okvari. ☎421-626 20562

Prodam AUDI 100 l. 88 klima, servo volan, odlično ohranjen. ☎323-235, 0609/654-338 20563

Prodam ohranjen KOMBI FORD 2.4 D reg. 20.2.98, cena dogovor. ☎57-827 20564

Zelo ugodno prodam R 4 generalno obnovljen, letnik 1977, modre barve in več delov za R 4. ☎332-361 popoldan 20569

Prodam OPEL KADETT 1.3, I. 2/89 ugodno. ☎59-098 20579

Prodam GOLF 1.8 GL, letnik 1995. ☎491-448 20582

ODAR JANKO, s.p.

AVTOMEHANIKA

Lepence 6 - BOHINJSKA BISTRICA

Servisiranje vseh vrst avtomobilov in priprava za tehnične preglede, centriranje in menjava gum, akumulatorji, izpušni lonci iz uvoza (Italija).

VSE DODATNE INFORMACIJE PO TEL.: 721-194

SE PRIPOROČAMO ZA OBISK!

Prodam FORD MONDEO 1.8 16 V, l. 94, reg. celo leto. ☎491-448 20583

Prodam JUGO 55 KORAL, letnik 1989. ☎51-010 20584

Ugodno prodam JETTO 1.6 CL, l. 90 B, reg. 4798, prevoženo 130.000 km. ☎471-797 20588

Prodam HONDO CIVIC SEDAN, 1.5 LSI, l.95, 1. lastnik. ☎242-167 20590

JUGO 45 A, l.86, reg. do 18.1.98, prodam. ☎620-676 20595

Prodam GOLF JXD, l.89, reg. do 7/98, 150 000 km, lepo ohranjen. ☎682-239 20596

Prodam Z 750, reg. do 21.11.97, cena 300 DEM. ☎242-770 20601

Prodam R 19 GTS garažiran, lepo ohranjen. ☎245-280 20606

Prodam R CLIO 1.4 RT l. 92, 114.000 km, cena po dogovoru. ☎422-870 20607

Prodam Z 128, letnik 1988. ☎58-110 20608

Prodam VW PASSAT 1.8 GLI l. 92, prva reg. 93, dod. oprema, velur sedeži, elek. strešno okno in 6 zvočnikov. ☎81-418 20609

Prodam GOLF JXD l. 85. ☎451-538 20616

Prodam Z 101, letnik 1987. Tavčar, Škofjeloška 45, Stražišče 20620

HONDA CIVIC 1.4 GL SEDAN, l. 91, prevoženih 95000 km, servisna knjiga, lepo ohranjen, ugodno prodam. ☎421-430 20621

Prodam OPEL KADETT letnik 1986, reg. do 6/98, je bele barve, lepo ohranjen. ☎411-338 20623

Prodam OPEL REKORD 100% brezhiben, za poznavalce. ☎802-593 20625

JUGO 45 KORAL, letnik 1989, bel, prodam za 1700 DEM. ☎718-165 20628

Prodam CLIO 1.4 I. 93, reg. 9/98. ☎325-364 20637

BMW 520 I l. 90, R 4 l. 88, SUZUKI SWIFT GL l. 90, prodamo. AVTOGARANT 634-231 20639

AURISINA, d.o.o., proda: LANCIA DEDRA INTEGRALE, I. '92, AUDI 100, I. '87, OPEL ASTRA 1.6, I. '93, FORD ESCORT 1.4, I. '89, ALFA ROMEO SPRINT, I. '88, BMW 320i, I. '86, AUDI COUPE QUATRO, I '86, R 25 2.0, I. '90, ŠKODA FAVORIT 136, I. '90. Za vsa vozila možen kredit, možnost menjave in staro za staro. Tel.: 061/123-25-63, 041/676-945

SUZUKI SWIFT 1.6 GLX I. 95, R 5 I. 90, prodamo. AVTOGARANT 634-231 20640

R 5 SAGA, VW GOLF JXB I. 88, prodamo. AVTOGARANT 634-231 20641

JUGO 45 KORAL, I. 88, CIMOS AX 11 TGE I. 90, prodamo. AVTOGARANT 634-231 20642

CITROEN ZX 1.9 D reflex, I. 92, ALFA 33 1.5 I. 87, prodamo. AVTOGARANT 634-231 20644

RENAULT CLIO 1.2 RN I. 93, R 5 I. 93,prodamo. AVTOGARANT 634-231 20645

FORD ESCORD 1.8 TD I. 94, karavan, prodamo. AVTOGARANT 634-231 20646

VECTRA 2.0 I I. 93, PANDA 4x4 I. 93, prodamo. AVTOGARANT 634-231 20648

JUGO KORAL 45, I. 11/88, cena 1250 DEM, prodam. ☎624-941, 041 677-553 20650

AX 1.1 TGE I. 90/5 cena 5700 DEM. ☎041-677-553, 624-941 20651

Prodam VISO I. 82, reg. do 6/98, 120.000 km, ohranjena + radio, ugodno. ☎78-606 20657

OPEL VECTRA 1.7 DGL, I. 9/91, 2 lastnica, ohranjen, oprema, prodam. ☎622-037 20662

Prodam lepo ohranjen R 4 TL, cena po dogovoru. ☎56-736 20665

PASSAT KARAVAN I. 89, JETTA I. 90, INCA kombi I. 96, prodamo. ☎225-110 20667

Prodam dobro ohranjen R 11 diesel, letnik 1988. ☎76-520 20668

Prodam JUGO 55 A, I. 87. ☎800-026 20680

Prodam R 5 CAMPUS, I. 91, 5 v. ☎730-005 20687

R 5 I. 94, 5 v, rdeče barve, reg. celo leto, blokada motorja. ☎325-077 20688

NISSAN SUNNY 1.4 SLX 92/3, metalik, alarm, radio, servis. knjiž., ohranjen, prvi lastnik, prodam. ☎325-077 20690

Ugodno prodam 126 P, I. 88. ☎422-322 20693

Prodam FIAT RITMO 1.7 D, letnik 1984, reg. do 4/98, modre barve, generalno obnovljen, brezhiben, v odličnem stanju. ☎58-033 20694

Ugodno prodam OPEL ASTRA I. 92/12, cen. zaklepanje, elek. stekla, radio + 6 zvočnikov, lepa. ☎245-087 20698

Prodam VW POLO FOX L. 90, zelo lepo ohranjen, reg. do 30.8.98, rdeče barve. ☎227-293 20708

Prodam FORD ESCORT turbo 1.6 letnik 1986, bele barve z dodatno opremo. ☎226-426 20709

DOVŽAN d.o.o.
Podljubelj 272, TRŽIČ
tel./fax:064/59-220
Trgovina z avtodeli, vulkanizerstvo
VSE ZA VAŠ AVTO
DELI ZA JAPONSKA IN OSTALA VOZILA

Ugodno prodamo R 5 EXPRESS 1.4 FURGON I. 94, CLASSIC 1.6 RN sreb. met. nov 24600 DEM, LANCIA DEDRA 1.6 I. 95, FORD ESCORT diesel, I. 92. Za vsa vozila možen kredit brez pologa. Vozila so servisirana. ☎428-0011 ali 428-0012 RENAULT Preša Cerklje 20711

LIVADA,D.O.O. AVTOINTEX proda več vozil: PASSAT 2.0 GT 16 V karavan 89, GOLF 87, R 4 GTL 88, 90, R 19 1.7 RT 92, ZASTAVA 101 91, JUGO FLORIDA 1.4 89, ALFA ROMEO 33 86, 92, LADA NIVA 1600 I. 86, TALBOT HORIZON 84, PEUGEOT 205 89, OPEL OMEGA 2.6 KARAVAN 92, tovorno vozilo Mercedes 508 I. 81. Možna menjava staro za staro, nakup na kredit, prepisi vozil. ☎224-029 20712

Prodam dobro ohranjen SUBARU JUSTY letnik 1986. ☎733-040 20713

Prodam GOLF 1.8 CL, I. 96, reg. 4/98, prvi lastnik. ☎411-943 20714

Prodam BMW 316 I, I. 94. ☎245-254 20730

GOLF I. 84, diesel, lepo ohranjen, prodam. ☎451-786 20736

R 20 TX, I. 80, potreben kleparske obnove, motor brezhiben, cena po dogovoru. ☎326-746 20741

Zelo ugodno prodam VISO SUPER, reg. marec 98. ☎411-320 20743

FORD ESCORT I. 11792, OPEL KADETT C 12/78, vreden ogleda. ☎330-141 20745

R 25 TD model 86, metalno moder, servo, elektronika, zelo ugodno prodam. ☎422-545 20751

HYUNDAI LANTRA VAGON 1.6 GLS, I. 96, temno rdeče barve, reg. 5/98, prodamo. HYUNDAI SALON JESENICE, 863-430, 862-596 20752

AVTO ŠOLA ing. HUMAR

NAJUSPEŠNEJŠA AVTOŠOLA
priporoča vam
jo tudi Primož
☎311-035

FIAT TIPO 1.4 media l. 91, svetle kov. barve, reg. do 3/98, prodamo. HYUNDAI SALON JESENICE, 863-430, 862-596 20753

ŠKODO FORMAN LX l. 93, reg. do 4/98, 60.000 km, nekarambolirano, prvi lastnik, lepo ohranjeno, bele barve, prodam za 6900 DEM. ☎712-050 20754

ŠKODA FAVORIT 136 GLX l. 93, modre barve, reg. 4/98, prodamo. HYUNDAI SALON Jesenice, 863-430, 862-596 20755

GOLF 1.3 bencin, l. 88, bele barve, prodamo. HYUNDAI SALON JESENICE, 863-430, 862-596 20757

Prodam SUZUKI SWIFT 1.3 GTI l. 95. Sr. Bela 53, 451-102 20759

TOYOTA COROLA 1.3 XL, l. 90, 4 vrata, prvi lastnik, serv. knj. ☎242-277 20770

HYUNDAI PONY 1.5 GLS l. 90, 4 vrata, ohranjen. ☎242-277 20771

NISSAN SUNNY 1.6 SLX l. 9/92, 5 v, prvi lastnik. ☎242-277 20772

NISSAN SUNNY 1.6 SLX l. 87, 5 vrat. ☎242-277 20773

AG GANTAR
Bratov Praprotnik 10, NAKLO
Tel./fax:064/471-035
PRODAJA IN MONTAŽA IZPUŠNIH SISTEMOV TER AVTOMOBILSKIH BLAŽILCEV
MONROE amortizerji

NISSAN MAXIMA 2.0 SE, l. 95, prodam. ☎242-277 20774

Prodam JUGO 55, l. 85, reg. do 4/98. ☎324-436 20775

Prodam AX TRE 1.1 I, l. 94, garažiran, 5 vrat, 62000 km, prva lastnica, 9000 DEM. ☎472-748 20776

Prodam DAIHATSU CHARADE TS, l. 10/90. ☎718-504 20777

Prodam R 4 GTL, l. 10/9, prvi lastnik. ☎624-533 20794

Prodam R 5 CAMPUS, l. 10/91. ☎312-094 20795

Prodam 126 P, star 10 let, celega ali po delih. ☎58-426 20801

R 4 GTL, l. 88, reg. do marca 98, ugodno. ☎472-069 20803

VW GOLF JXD l. 87, 5 prestav, rdeče barve, 108000 km, reg. do 2/98, ugodno prodam. ☎862-275 20811

FORD FIESTA 1.1 i, l.94, prodam ali zamenjam. ☎241-198 20826

R 5 l.92, 5 vrat, 48 000 km, garažiran, cena 5900 DEM. ☎411-893 20829

Kupim TAM 80 T s cerado. ☎326-230 po 19. uri 20835

Prodam Z 101 JUGO SKALA 55. Lombar, Olševek 40, Preddvor 20838

Prodam SUZUKI 1.3 GL SWIFT SEDAN, l.94. Ugodno! ☎242-677 20853

Poceni prodam R 4 GTL, l.89. ☎738-830 20862

Prodam GOLF diesel, l.86, reg. do 3/98. ☎461-513 20863

ZAPOSLITVE

ZA PRODAJO DODATNEGA ŠOLSKEGA IZOBRAŽEVALNEGA PROGRAMA NUDIMO DO 30% PROVIZIJE. TEDENSKA IZPLAČILA TER REDNA ZAPOSLITEV. ☎634-064, 041/637-492 20484

Zaposlim 2 MESARJA SEKAČA. ☎245-398 20487

Zaposlimo KLJUČAVNIČARJA z delovnimi izkušnjami na programu rezanje in krivljenje pločevine - varjenje. ☎725-577 20516

V kolikor potrebujete redno zaposlitev, pa vas ne moti terensko delo, pokličite na mobitel 0609/645-186, prosimo po 14. uri 19347

Iščemo sposobne in komunikativne akviziterje za prodajo medic. pripomočkov. ☎55-446, 50-274, 0609/651-737 19449

Če iščete redno zaposlitev in imate radi dinamično delo, pokličite ☎ 76-622, 041/669-785 od 17. do 20. ure 19831

Honorarno zaposlimo dekle - študentko za strežbo v pizzeriji in kava baru. ☎451-356 20076

Na Blejski Dobravi redno in honorarno zaposlimo IZMENOVODJO v predelavi plastike, CNC rezkalca in CNC ERODERJA - PROGRAMERJA ter ŠTUDENTE v montaži. ☎741-734 ali 041/668-915 20083

Gospodinje, mlajše upokojenke, brezposelne, komunikativne osebe dobijo honorarno ali redno zaposlitev v telefonski prodaji. Šifra: Telefonski studio Kranj 20208

SANDEX, d.o.o. Kranj zaposli KV ZIDARJA, slikopleskarja in pečarja. ☎411-638 20325

Nudim zastopniško delo v prijaznem kolektivu, kjer se z našo pomočjo srečate s preprostim delom in dobrim zaslužkom. ☎311-101 20354

Vesten, izkušen ŠOFER B kategorije sprejme delo, lahko razvoz s kombijem. Nastop dela možen takoj. ☎332-706, Ivo 20422

KAVA BAR v Škofji Loki honorarno ali redno zaposli pridne, zanesljive NATAKARICE z veseljem do dela. ☎625-133 20456

NUDIMO TAKOJŠNJO REDNO ZAPOSLITEV TRGOVCU Z IZKUŠNJAMI V TEHNIČNI STROKI. TEL.: 064/331-552

ASISTENTKO za delo v stomatološki ordinaciji na Gorenjskem, iščem. Šifra: DELOHOLIK

SODELAVCA za prodajo kave iščemo (lastni prevoz). Pisne ponudbe na naslov: JANCO,d.o.o., Kranj, Kolodvorska 3 20517

Zaposlimo komunikativno, podjetno in urejeno osebo z najamnj VI. stopnjo izobrazbe in najamnj 2-3 leta del. izkušenj za vodenje poslovne enote s sedežem v Škofji Loki in Ljubljani. Vse informacije 064/623-284 ARCADIA, Agencija za zaposlovanje, Blaževa ul. 3, Škofja Loka 20520

Redno ali honorarno zaposlim KV MIZARJA - PRIPRAVNIK in učenca poklicne lesne šole. ☎061/613-390 ali 061/612-919, zvečer 20529

Iščemo komunikativno in simpatično PRODAJALKO za delo v parfumeriji in promociji kozmetike. ☎360-930 20532

Zaposlim KV MIZARJA in honorarnega delavca. ☎241-642 20547

Zaposlimo TISKARJE in KOMERCIALISTA. ☎310-014 20552

Vzamem DELO NA DOM, avtogen varjenje. ☎325-959 20553

Gostinski lokal v centru Kranja takoj zaposli redno ali honorarno NATAKARJA ali NATAKARICO ter KUHARJA za delo v pizzeriji. ☎331-654 ali 225-690 20565

V redno delovno razmerje sprejmemo mlajšo NATAKARICO za nov bife v Retečah pri Škofji Loki. Pogoji: ustrezna izobrazba, higijenski minimum. Delo je v dopoldanskem času, nedelj in prazniki prosto. Pisne prijave pošljite na naslov: BISAŽ,d.o.o., Virmaše 180, 4220 Škofja Loka 20576

Potrebujete redno ali honorarno zaposlitev z dobrim zaslužkom in tedenskimi izplačili. Pridružite se skupini zastopnikov, ki tržijo uspešnico SLOVENSKA KRONIKA XX. STOLETJA založbe Nova revija. Zagotovljena sta strokovno uvajanje in prevoz. Delovne izkušnje niso pogoj. Pokličite nas na telefon 0609/632 072.

Sprejmem delo na domu. Imam prostor. ☎632-093 20591

Pridružite se prijetnemu kolektivu zastopnikov uglednega slovenskega podjetja. Redna ali honorarna zaposlitev. Takojšnje izplačilo zaslužka. ☎212-260 in 0609/620-560 20593

Redno ali pogodbeno zaposlim DELAVKO za prodajo hitre hrane. Pisne ponudbe pošljite na naslov Okrepčevalnica Pinki, Poštna ulica, Kranj 20594

Nudim honorarno delo. ☎714-738 popoldan 20635

Na območju Jesenic bomo zaposlili trgovko za nedoločen čas. Pogoj: trgovska šola in dve leti delovnih izkušenj v trgovini z živili. Vse informacije dobite na ☎84-112 od 12. do 16. ure 20652

Takoj zaposlimo VEČ PLESKARJEV. ☎245-340 20660

Honorarno zaposlim prikupno dekle za strežbo v gostinskem lokalu. ☎715-690 20661

Zaposlim KV TRGOVKO živilske stroke. ☎76-623 ali 742-532 Bled 20663

Iščem resno žensko za občasno pomoč v tekstilni trgovini. ☎741-466 20679

Iščemo MIZARJA s prakso. ☎312-383 20715

Iščemo NATAKARICO od 25-30 let. ☎491-385 20716

Potrebujem dekle za strežbo v gostinskem lokalu. ☎311-019 20740

ZAPOSLIMO mlajšega KUHARJA redno ali honorarno. OD in del. čas po dogovoru. ☎311-291 20758

KOMERCIALISTKA IŠČE pripravniško delo v Kranju in v njegovi okolici. ☎431-436 20797

Zaposlimo KOMERCIALISTA za delo z nepremičninami. PIA nepremičnine, podružnica Kranj, tel.: 312-622, od 9. do 13. ure

DELAVKE v montaži zaposlimo. Šifra: 20799 20799

Iščemo dekle za delo v strežbi. ☎331-206 20807

Mlajšega čevljarja ali pomočnika iz kranja ali okolice zaposlim. ☎222-893 dop., 57-883 pop. 20808

Mlado dekle ali fanta zaposlimo v strežbi honorarno ali redno. Informacije osebno v Gostilni Sejem! 20810

V trgovini zaposlimo PRIPRAVNICO živilske stroke. ☎620-263 20865

ŽIVALI

Kupim tri bikce sim. težke 250-330 kg. ☎421-695 20500

Kupim dve teličke sim., stari do 14 dni. ☎422-059 20501

Prodam KOZLIČKE 500 SIT/kg. ☎422-076 20505

TELIČKA sim. starega en teden. Kopač Ivan, Medno 18, Lj. Šentvid, 061/50-329 20506

Kupim konja ali kobilo, staro 1-3 let, težka okoli 450 kg. ☎691-744 20538

Prodam črnobelo teličko staro en teden. Goriče 11, Golnik 20539

Prodam RACE za zakol ali rejo. ☎688-522 20541

Kupim več BIKCEV do 100 kg težkih. ☎802-726 20543

BIKCA 150 ali 300 kg težka simentalca prodam in silažno koruzo 0,3 ha. ☎422-610 20548

Prodam BIKCA za zakol, čb, 120 kg. Žabnica 37 20554

Prodam TELICO, brejo 9 mesecev. Bobovek 6 20556

Prodam PERZIJSKO MUCO, staro eno leto, cena 7000 SIT. ☎312-564 20572

BIKCA sim. starega 7 dni prodam. Ravne 32, Cerklje 20573

ŠKOTSKE OVČARJE - čistokrvne, z rodovnikom, prodam. ☎695-014, 691-889 20605

Prodam TELIČKO sim. težko 150 kg. Mihelič, Rovte 5, ☎730-515 20610

JARKICE pred nesnostjo in PETELINE prodam. Fujan, Hraše 5, Smlednik, ☎061/627-029 20614

Prodam TELIČKO 14 dni staro simentalko. ☎061/841-266 20622

ROTWEILER mladiče z rodovnikom, tetovirane in cepljene, prodam. ☎632-332 20633

TELIČKO simentalko, staro 10 dni, prodam. Zavrh 9, Lj. Šmartno, 061/621-023 20638

Prodam KRAVO in TELICO pred telitvijo in 4 tedne staro TELIČKO simentalko. ☎312-056 20658

Poceni prodam NESNICE za zakol. ☎245-095 20666

Prodam KOZE in kozličke. ☎736-232 20674

Prodam 10 dni starega BIKCA simentalca. ☎721-072 20678

TELICO s teletom prodam. ☎491-525 20683

Prodam 115 kg težko TELIČKO. ☎421-499 20809

Prodam teličko sim. in osem špirovcev, dolžine osem metrov. ☎431-496 20823

Prodam KOKOŠI NESNICE v 6. mesecu nesnosti. Zg. Dobrava 15, ☎736-457 20833

JAGENJČKE za zakol prodam in RASTLINJAK, 50 m2. ☎686-259 20834

Prodam JALOVO KRAVO, staro 6 let. ☎421-485 20852

ODDAM KUŽKO mešančko, črne barve, stara 6 tednov. ☎471-157 20859

Prodam mlado KRAVO simentalko v 9. mesecu brejosti. Ljubno 25 20860

Kupim BIKCA sim. težkega od 150 do 300 kg. ☎061/841-108 20685

Prodam 6 dni staro črnobelo TELIČKO. Tenetiše 1, Golnik 20686

Prodam bele pekinške RACE za zakol ali nadaljno rejo, prodam belo kozo dobro mlekarico. ☎83-397 20692

Prodam TELIČKO črnobelo, staro 2 tedna. Struževo 9, Kranj, 225-725 20706

BIKCA sim. starega 5 tednov, prodam. ☎403-328 20729

Prodam PUTKE pred nesnostjo. Kokrica, Golniška 1 20744

Prodam visoko breje telice in krave po izbiri. Praprotna polica 4, Cerklje 20764

Prodam 6 tednov starega BIKCA rjave pasme. ☎721-335 20789

Prodam SIBIRSKE HUSKIJE stare 6 tednov, čistokrvne, brez rodovnika. ☎58-426 20800

ZAHVALA

Ob boleči izgubi naše sestre, tete in nečakinje

IVANKE LOMBAR

se iskreno zahvaljujemo sorodnikom, sosedom, sovaščanom, prijateljem, znancem in bivšim sodelavcem, ki ste nam izrazili sožalje, darovali cvetje in sveče ter jo pospremili na njeni zadnji poti. Hvala sovaščankam za nesebično pomoč in gospodu župniku za pogrebni obred.

VSI NJENI
Nova vas, 23. avgusta 1997

ZAHVALA

Ob boleči izgubi naše drage hčerke, mame, žene, stare mame in tašče

DANIJELE ZORIČ

roj. Posega

se iskreno zahvaljujemo sorodnikom, prijateljem, sosedom, znancem in sodelavcem za darovano cvetje in sveče ter izrečena sožalja. Še posebej se zahvaljujemo osebju bolnišnice Jesenice, gospodu župniku za lep pogrebni obred ter Komunalnemu podjetju Kranj za organizacijo pogreba. Zahvaljujemo se tudi podjetju Iskraemeco, vsem imenovanim in neimenovanim še enkrat posebej hvala.

ŽALUJOČI VSI NJENI
Kranj, Stražišče, Zg. Duplje, Portorož, Chicago, 2. septembra 1997

ZAHVALA

V 86. letu starosti nas je zapustila naša mama, stara mama, sestra, teta in tašča

FRANCKA ZAKOVŠEK

Posavec 145

Ob njeni izgubi se iskreno zahvaljujemo sosedom, sorodnikom, prijateljem in znancem za nesebično pomoč, podarjeno cvetje in sveče. Hvala zdravnikom in strežnemu osebju bolnišnice Jesenice in Golnik. Hvala tudi g. župniku za opravljen obred, pevcem in podjetju Navček za pogrebne storitve. Vsem in vsakemu posebej hvala.

VSI NJENI

ZAHVALA

Ob boleči izgubi dragega moža, očeta, brata, dedka in pradedka

JOŽETA DOLINARJA

roj. 18. 3. 1992, iz Zminca pri Škofji Loki

se iskreno zahvaljujemo sorodnikom, sosedom, številnim prijateljem in znancem za vso pomoč, za podarjeno cvetje, sveče, ustno in pisno izrečena sožalja. Hvala tudi prof. dr. Repšetu in medicinskemu osebju UKC - Ljubljana, dr. Zamanovi ZD - Šk. Loka, Obrtni zbornici Šk. Loka, Združenju šoferjev Žiri, Termo Bodovlje, Jelovici Šk. Loka, GB - Šk. Loka, Slikopleskarstvu Frlan - Gorenja vas, DP-Gorenjske. Posebna zahvala župnikom g. Miklavčiču, g. Tinetu Brgantu in g. Kralju za lepo opravljen obred, pevcem za pesmi slovesa ter vsem, ki ste ga v tako velikem številu spremljali na zadnji poti.

Žalujoči: žena Tončka, sinova Pavi in Jani z družinama, hčerke: Joži, Mica, Alenka z družinama in Andreja, sestre: Katka, Dragi, Mara

Če ste pripravljeni na izziv?
Če ste dinamični, komunikativni in Vas zanima delo pri prodaji zavarovalnih storitev na območju Gorenjske

VAS

največja slovenska zavarovalnica v sodelovanju z Agencijo Admiral, ki zastopa zavarovalnico Triglav, d.d., pri sklepanju vseh vrst zavarovanj za območje Gorenjske

VABI K SODELOVANJU

PONUJAMO VAM
- *ustvarjalno delovno okolje*
- *možnost stimulativnega zaslužka*
- *možnost samostojne izbire delovnega časa*
- *možnost strokovnega izobraževanja*

OD VAS PRIČAKUJEMO
- *starost do 47 let, spol ni ovira*
- *ambicioznost*
- *sposobnost dobrega komuniciranja*
- *izkušnje na tem področju dela niso ovira*

zavarovalnica triglav

Vaše cenjene ponudbe pričakujemo v 8 dneh po objavi na naslov: Zavarovalna Agencija Admiral, Dobrška 3, 4248 Lesce.

ZAHVALA

Ob izgubi drage mame, stare mame in sestre

MARIJE KLEMENC

se iskreno zahvaljujemo sorodnikom, znancem in njeni prijateljici Mihelci, ki so izrazili sožalje, poklonili cvetje in sveče, ter jo spremili na njeni zadnji poti. Zahvaljujemo se tudi župniku g. Matiju Selanu za lep pogrebni obred, Nakelškim pevcem in zdravstvenemu osebju za nego in pomoč.

VSI NJENI
Tržič, Kranj, Naklo

ZAHVALA

V 88. letu nas je zapustila draga mama, babica in prababica, sestra in teta

FRANCKA GORENC

Iskreno se zahvaljujemo sorodnikom, znancem in prijateljem za podarjeno cvetje, sveče in izraženo sožalje. Še posebej pa se zahvaljujemo gospodu župniku in gospodu kaplanu za lep cerkveni pogreb; prav tako tudi pevcem in za zaigrano žalostinko. Iskrena hvala strežnemu osebju Doma upokojencev Kranj.

ŽALUJOČI VSI NJENI

ZAHVALA

Zakaj moje duše ne boš pustil v kraljestvu mrtvih /.../
Pokazal mi boš pot življenja, polnost veselja pri sebi, večne radosti na svoji desnici (Ps 16, 10-11)

Ob smrti naše drage mame

IVANE JEKOVEC

iz Žiganje vasi

se zahvaljujemo sorodnikom, sosedom, prijateljem in znancem, ki so nam izrazili sožalje in podarili cvetje, sveče ali darovali za cerkev. Posebej bi se radi zahvalili dr. Benedičičevi, ki je pokojnico obiskovala na domu, Internemu oddelku jeseniške bolnišnice za skrbno nego, bratom Zupan za ubrano petje pri pogrebni slovesnosti ter gospodu župniku Alfonzu Grojzdku za življenjski nagovor.

VSI NJENI
Žiganja vas, avgust 1997

ZAHVALA

V 88. letu je po dolgi bolezni kakor lučka v vetru ugasnilo življenje drage mame

MARIJE ROZMAN

Pominekove mame iz Predoselj

Zahvaljujemo se vsem, ki ste nam izrekali sožalje, prinašali cvetje in sveče in jo pospremili na njeno zadnjo pot. Iskreno zahvalo smo dolžni dobrim sosedom, ki so ji lajšali zadnje dneve trpljenja, g. župniku Janezu Kokalju za obiske v času bolezni in pogrebni obred s sv. mašo, g. Bitencu za besede slovesa ob odprtem grobu, pevcem iz Predoselj za zapete žalostinke, g. Jermanu in podjetju Navček za pogrebne storitve. Še enkrat hvala vsem, ki ste kakorkoli počastili njen spomin in ji poklonili lepo misel.

Hčerka Tatjana z družino
Predoslje, septembra 1997

ZAHVALA

Delo je vodilo njegovo življenje, gore so mu ga bogatile

V naročju očaka Triglava je tragično za vedno omahnil naš dragi

LUDVIK ŽAGAR

avtoklepar iz Gorajt pri Škofji Loki

Pokopali smo ga na njegov godovni dan 25. avgusta 1997 na pokopališču v Stari Loki. Iskrena hvala vsem, ki so nam v dolgih mesecih negotovosti stali ob strani in z nami upali v njegovo, žal zadnjo, vrnitev z gora. Neizmerno smo hvaležni gorskim reševalcem iz Mojstrane in Bovca; ob njihovi pomoči smo spoznali, da njih srčnost, vztrajnost in pogum pri reševanju človeških stisk v gorah ne poznajo meja. Prisrčna zahvala sorodnikom, prijateljem, sodelavcem in Ludvikovi stanovski organizaciji, ki so nam v težkih trenutkih poslednjega slovesa izrazili sožalje in darovali toliko lepega cvetja in sveč. Hvala prav vsem, ki so ga pospremili do njegovega prezgodnjega groba pod domačo farno cerkvijo, še posebej častitemu gospodu duhovniku in pevcem, ki so ga pospremili z molitvijo in pesmijo. Pogrešali ga bomo, njegova delovna vnema in skromnost nam bosta ostali vedno za vzor.

NJEGOVI DOMAČI

ZAHVALA

Družina Mesec iz Škofje Loke se zahvaljujemo enoti GRS Mojstrana: Janezu Brojanu, dr. Janiju Pšenici, Janku Ažmanu, Darku Bogataju in Francu Žagarju za požrtvovalnost pri reševanju naše mamice Danice Mesec, ki se je ponesrečila 14. avgusta 1997 v naročju Triglava.

VSEM ISKRENA HVALA!

Škofja Loka, 1. septembra 1997

V SPOMIN

Glej zemlja si je vzela, kar je njeno,
a kar ni njeno, nam ne more vzeti.
In to, kar je neskončno dragoceno,
je večno in nikdar ne more umreti.

Danes, 5. septembra, mineva peto leto, odkar te ni več med nami

JELKA FLANDER

roj. Benedičič

Hvala vsem, ki se je spominjate in ji prižigate svečke na njenem preranem grobu.

VSI NJENI

ZAHVALA

"In tisti, ki so delali dobro, bodo odšli v vstajenje življenja." (Jn 6,29)

V 64. letu je odšla v večnost naša draga mama

ZOFIJA POGAČNIK

Iskreno se zahvaljujemo sorodnikom, sosedom, prijateljem in vsem, ki ste nam stali ob strani, izrekli sožalje in se poslovili od nje na njeni zadnji poti. Naša posebna zahvala gre tistim, ki so lajšali njeno bolezen, še zlasti dr. Mariji Ravnihar. Hvala selškemu cerkvenemu pevskemu zboru, govorniku Cirilu ter vsem trem duhovnikom za lep pogrebni obred.

VSI NJENI
Zabrekve, 26. avgusta 1997

ZAHVALA

V 83. letu nas je zapustila naša draga žena, mama, stara mama in prababica

MARIJA GARTNER

iz Zg. Besnice 38

Iskreno se zahvaljujemo sosedom, sorodnikom in znancem za izrečena sožalja, podarjeno cvetje, sveče in sv. maši. Zahvala gre tudi gospodu župniku Grebencu za lepo opravljeni pogrebni obred in poslovilne besede. Zahvaljujemo se tudi podjetju Navček ter pevcem iz Predoselj za zapete žalostinke. Vsem imenovanim in neimenovanim, ki ste se ji poklonili in jo v tako velikem številu pospremili k večnemu počitku, še enkrat iskrena hvala.

Žalujoči: mož France, hčerki Darinka in Francka z družinama ter vnukinja Nataša z družino
Zg. Besnica, Visoko 1997

ZAHVALA

V 40. letu starosti nas je za vedno zapustil

JOŽE BRLEC

iz Zapog

Iskreno se zahvaljujem osebju Psihiatrične bolnišnice Begunje na Gorenjskem za dolgoletno zdravljenje. Zinki Hočevar za takojšnjo pomoč, sosedom, sorodnikom in znancem za darovano cvetje, sveče in izreke sožalja. Posebna zahvala gospodu župniku Mihaelu Žnidarju za lepo opravljen pogrebni obred in govor, pogrebni službi Hipnos iz Medvod za pogrebne storitve in zaigrano Tišino. Zahvala društvu upokojencev Vodice in gasilcem iz Zapog za cvetje in govor ob zadnjem slovesu. Pipan Marjanu za okrasitev in pomoč v cerkvi, gospodu županu in sodelavcem Mestne občine Kranj, kolektivu Sodnika za prekrške Kranj. Vsem imenovanim in neimenovanim, ki ste ga v tako velikem številu pospremili na njegov prerani grob, še enkrat hvala.

Žalujoči: sestra Ivanka z družino

OD PETKA DO TORKA

bo
dežurni novinar

Uroš Špehar

telefon: 064/223-111
mobitel: 0609/635-757

VI
pokličite, sporočite, predlagajte...
MI
bomo pisali

Tema prihajajočega konca tedna je sledeča - policisti se bodo na Bledu in v Bohinju pomerili na preizkusu vzdržljivosti. Dvanajst ekip bomo spremljali tudi mi, tokrat na deveti strani najdete krajšo predstavitev, popolno reportažo pa boste lahko brali v torek. Ta teden je bilo moje delo v znamenju železniške postaje ter uresničitve želje kranjskemu invalidu.

Na zadnji strani pa smo tokrat našli prostor še za tole obvestilo: predsednik Milan Kučan bo jutri, 6. septembra, ob pol šesti uri popoldne na gradu Brdo pri Kranju priredil sprejem za najboljše slovenske maturantke in maturante ter ravnatelje šol, s katerih maturantje prihajajo. Maturantov, ki bodo za svoj uspeh prejeli tudi posebno priznanje v Križankah, je kar 146, med njimi pa jih je 13 doseglo najvišje možno število točk, prav toliko pa jih je z odličnim uspehom opravilo program mednarodne mature na Gimnaziji Bežigrad ter na Drugi gimnaziji Maribor.

Seveda pa še naprej vabimo k sodelovanju vas, bralke in bralci, s prošnjo, da nam sproti sporočate, kaj zanimivega, nenavadnega, veselega ali žalostnega se dogaja pri vas. Veseli bomo prav vsakega klica, ob koncu tedna pa vas prosimo, da za svoja sporočila uporabljate mobilni telelfon, saj bodo tako vaša sporočila takoj prišla do pravih ušel, na številki uredništva pa boste svoje sporočilo lahko zaupali le telefonskemu odzivniku. Do prihodnje številke oziroma morebitnega srečanja na kakšnem kraju mnogih dogodkov pa lep pozdrav!

Janeza Ravnika ni več na seznamu osumljenih orožarskih poslov

Janez Ravnik se je že vrnil domov

Petdesetletni Janez Ravnik, ki so ga na podlagi mednarodne tiralice pred pol leta aretirali na Hrvaškem, se je ta teden že vrnil domov - Zanj je pri Hrvatih prvi posredoval predsednik državnega zbora dr. Janez Podobnik - Sedaj le še priča

Kranj, 4. septembra - V začetku tedna so v italijanskem mestecu Torre Annunziato zaslišali Janeza Ravnika, podjetnika iz Lancovega pri Radovljici. Po nekajurnem zaslišanju so tožbo zoper njega umaknili, preklicana pa je tudi mednarodna tiralica. Po navedbah znanega slovenskega časnika, se je Ravnik v Slovenijo vrnil že ta teden.

Kolikor je moč izvedeti, bo Ravnik v prihodnje pri odkrivanju mednarodne hudodelske združbe, ki naj bi se ukvarjala s pranjem denarja, trgovanjem z radioaktivnimi snovmi in orožarskimi posli, sodeloval le še kot priča. Ravnik se je znašel na mednarodni tiralici skupaj še s 33 imeni, med njimi tudi nekaj slovenskimi - Nicholas Oman in Gorazd Mišič. Čez čas pa so s seznama, nihče ne ve zakaj, zbrisali Blejcem zelo poznanega Omana.

Slovenski kriminalisti so lani naredili hišno preiskavo pri Ravnikovih in niso ničesar našli, kljub temu pa so Janeza Ravnika februarja letos aretirali na Hrvaškem. Tam je nato v Slavonski Požegi preživel šest mesecev v priporu, osamljen in v slabem zdravstvenem stanju, slovenske oblasti pa so nanj kar pozabile. Ravnik naj bi se v priporu psihično povsem izčrpal, zato so ga v tem času premestili v zagrebško psihiatrično ustanovo, od tam pa v zaporniško bolnišnico.

Kljub prošnjam njegove družine, naj se oblast zavzame zanj in prepreči njegovo izročitev Italijanom, se to ni zgodilo. V začetku julija se je med obiskom v Zagrebu pri podpredsedniku hrvaškega sabora Vladimirju Šeksu zanj zavzel predsednik državnega zbora dr. Janez Podobnik, ki je to storil v imenu človečnosti. Kasneje pa še varuh človekovih pravic Ivan Bizjak. Prejšnji teden so Ravnika kljub temu od Hrvatov prevzeli italijanski preiskovalci. Ti so ga, kot je bilo že omenjeno, ta teden tudi podrobno zaslišali, a kot kaže, niso našli nobene oprijemljive povezave med njim in mednarodno tolpo. Kot vse kaže, se bo razvpita italijanska preiskava Cheque to cheque o orožarskih poslih nadaljevala brez Janeza Ravnika oziroma jim bo radovljiški poslovnež na razpolago le še kot priča in ne kot osumljenec. • **S. Š.**

Dobro obiskan Vršič

Vršič - Zadnji poletni dnevi so resnično pravšnji tudi za obisk planinskih postojank oziroma vrhov v Kamniških ali Julijskih Alpah. V izredno lepem sončnem vremenu se je v nedeljo blizu dva tisoč ljudi odločilo, da obiščejo Vršič (1611 m) in planinske koče Tičarjev dom (1620 m), Poštarski dom (1690 m) oziroma Erjavčevo kočo na Vršiču (1515 m) ter se povzpeli na bližnje vrhove: Vratica (1807 m), Mojstrovko (2366 m) izkušenejši planinci pa so se povzpeli na Mali Prisojnik (2215 m) oziroma na Prisojnik (2542 m), hoje pa je bilo 3 do 4 ure. Veliko izletnikov se je odpravilo na bližnje vrhove v okolici Vršiča z otroki, ki so tako skupaj izkoristili še zadnji prost in resnično lep sončen dan, ki bo marsikomu, ki se je prvič pripeljal na vršič s Primorske ali Gorenjske strani ostal v lepem spominu. Številni med njimi pa so obiskali tudi Rusko kapelico pod Vršičem, v Kranjski Gori pa se ob povratku ustavili ter se osvežili v majhnem urejenem jezercu.

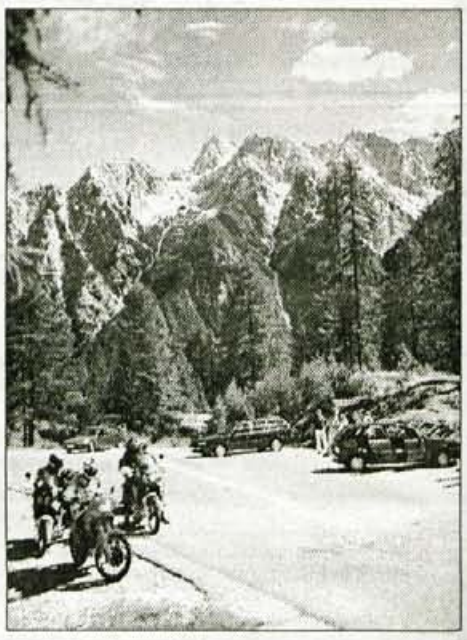

G.G.

Šuštarska nedelja "kot se šika"

Prva septembrska nedelja - pojutrišnjem! - je angelska nedelja in na ta dan v Tržiču tradicionalna Šuštarska nedelja. Letošnja je že natančno trideseta po vrsti, s tridesetimi prireditvami, vrhunec prireditev bo od danes do pojutrišnjem.

Šuštarska nedelja je za večino obiskovalcev zanimiva zlasti zaradi obutve. Zato so v tednih pred šuštarskim sejmom v tržiški tovarni obutve Peko pospešeno delali, tudi s podaljšanimi delovniki in v nadurah, da so na tekočih trakovih pripravili čevlje po novi modi za razstavo obutve, pa modele za modno revijo in seveda dovolj parov obutve vseh modelov in številk za prodajo po najugodnejših cenah na stojnicah v nedeljo. Morda je prav novica, da se je Peko za "svojo" tržiško jubilejno trideseto Šuštarsko nedeljo posebej dobro in tržno ustrezno pripravil, napoved lepših časov. Tako lepih, kot je za nedeljo napovedano vreme v Tržiču!

GBD
Gorenjska borzno posredniška družba, d.d.
Koroška 33, Kranj, tel.: 064/361-300
Želite kupiti ali prodati delnice?
Niste zadovoljni z obrestmi v bankah?
Bi radi oplemenitili vaše prihranke?
Obiščite nas lahko vsak delavnik od 7.30 do 18. ure.
"Varnost, strokovnost, donosnost!"

Spticami si delimo nebo
Poslovna enota Kranj
Koroška 27, 4000 Kranj
(Bežkova vila)
telefon 064 360 800
telefax 064 360 810
mobitel
SLOVENSKI OPERATER NMT & GSM
http://www.mobitel.si

SALON KERAMIKE
allimex INT. Tel.: 064 224 013, 223 480
KRANJ-ZLATO POLJE 3k

Kamera presenečenja Gorenjskega glasa in Gorenjske televizije TELE-TV

Podoknica za sedemdeseti rojstni dan

Zgornje Pirniče - Tokratna Kamera presenečenja je bila na obisku pri Mihovcu v Zgornjih Pirničah, kjer je Ivanka Petač, Mihovčeva mama, praznovala sedemdesetletnico. In čestitka ob njenem jubileju je bila nekaj zares posebnega.

Namreč na obisk je prišel podokničar Franc Pestotnik, ki je s šopkom cvetja po lestvi splezal na balkon, kjer ga je pričakala Ivanka.

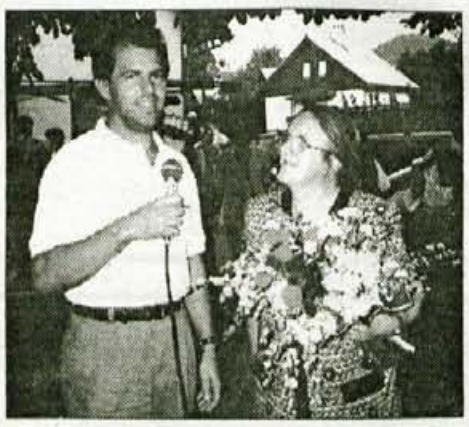

Verjetno si je mislila, kje si hodil prej. Ivanka je namreč nadvse zgovorna in zabavna ženska, ki je rada nasmejana, to smo lahko ugotovili tudi mi.

Za glasbeno spremljavo pa je poskrbel kar domači ansambel Mihovec, ki praznuje 30-letnico. Letos je izdal tudi prvo zgoščenko, pri projektu pa je sodelovala tudi Ivanka. Za deset minut, kolikor se jo sliši, pravi, je delala dobre tri ure. Ja, ja, snemanje v studiu ni zabava, posel je namreč posel.

Sicer pa se je Ivanka rodila v gostinski družini na Šmarni gori, zato ji tudi delo v domači gostilni Mihovec ni bilo težko. Še sedaj pomaga v kuhinji (gospodinja je vsega skupaj že 48 let), vendar pa jo že počasi nadomešča vnukinja.

Od nekdaj je Ivanka rada pela in to je skupaj z ansamblom pokazala tudi na svojem praznovanju, na katerem je bilo prisotno celotno sorodstvo. Ob koncu pa jo je sin Jernej presenetil tudi z darilom. Njegova mama bo kočno lahko odšla na potovanje, za kar dosedaj nikoli ni bilo časa. Oglejte si tokratno Kamero presenečenja, ki bo na programu Gorenjske televizije danes ob 20.20. • **S. Šubic**

Podjetniki pozor!
- Oblikovanje, tiskanje in raznos reklamnega materiala
- Kataloška prodaja s priloženo povratno pošto
- Vse na enem mestu
- Pokličite marketing Pošte Slovenije
- telefon 064/262-47-24

RADIO KRANJ 97.3 FM STEREO
TEMA DANAŠNJEGA POPOLDNEVA: QUO VADIS ŠOFER - GOST PSIHIATER DR. JOŽE MAGDIČ, ČLAN DRŽAVNEGA ZBORA
RADIO KRANJ 97.3 FM STEREO