UGODNA PONUDBA POSOJIL
Gorenjska Banka
Banka s poslubom

MIKS
Tel./Fax:064 312 606
proizvodnja delikates
PRIPRAVA NAREZKOV
CATERING
gostinsko svetovanje

ATM ELEKTRONIK d.o.o.
4280 KRANJSKA GORA,
SAVSKO NASELJE 33
tel./fax:064/881-910, 881-484
UGODNE CENE OGLAŠEVANJA NA VIDEOSTRANEH IN MED PROGRAMOM

50 let

GORENJSKI GLAS

Leto XLX - ISSN 0352 - 6666 - št. 25 - CENA 180 SIT

Kranj, petek, 28. marca 1997

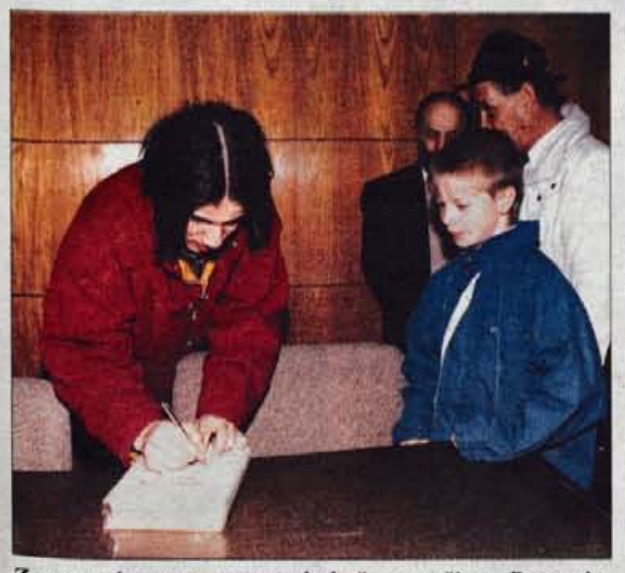

Zmagovalec svetovnega pokala še ne počiva - Potem ko se je minulo nedeljo v Planici Primož Peterka zadnjič v letošnji sezoni "pognal" po zaletišču skakalnice in nato kot prvi Slovenec prejel kristalni globus za skupno zmago v svetovnem pokalu in kristalno piramido za najboljšega v poletih, se je za to zimo formalno končala njegova "delovna" sezona. Vendar pa z želenim aktivnim počitkom na alpskih smučeh ta teden še ni bilo nič, saj je večji del časa porabil za sprejeme in nastope pred kamerami, mikrofoni in seveda s svojimi navijači. Tako so svojega junaka v ponedeljek zvečer prisrčno sprejeli sokrajani v Prikrnici pri Moravčah, v torek je bil gost pri kranjskem županu Vitomiru Grosu in kranjskih navijačih (na sliki), včeraj pa so novinarsko konferenco pripravili tudi pri sponzorju, SKB banki v Ljubljani.

• **V. Stanovnik, foto: T. Dokl**

Umetnika kranjski porodnišnici

Zamisel o donaciji, rojena hkrati z Evito

Umetniški par samostojnih osebnosti, kakor ju imenujejo likovni kritiki, Klementina Golija in Klavdij Tutta, sta kranjski porodnišnici podarila svoja dela. Stalno razstavo podarjenih slik, ki lepšajo bolnišnične hodnike, so odporli na materinski dan, 25. marca.

Umetnika v družbi z direktorjem porodnišnice prof. dr. Markom Lavričem, in ena od Klementinih slik.

Kranj, 28. marca - Kranjska Bolnišnica za ginekologijo in porodništvo, v kateri je doslej prijokalo na svet okoli osemdeset tisoč novorojencev, danes pa se v njej vsako leto rodi med 1300 in 1400 otrok, je na materinski dan z navdušenjem predstavila donacijo priznanega para umetnikov. Klementina Golija in Klavdij Tutta, ki se jima je lansko poletje v kranjski porodnišnici rodila hčerka Evita, sta s slikami želela polepšati prej puste hodnike, s stalno razstavo podarjenih del pa sta pomagala bolnišnici vdihniti prijaznejšo podobo.. • **D.Ž., foto: G. Šinik**

STRAN 3

Mirjam Jan Blažič:

STRAN 29

Odstopila sem sama

Govorice, da so ji prepovedali vstop v podjetje, zanika tako sama kot tudi novi direktor

Direktorica Gorenjske lekarne mag. Breda Kosirnik

Polovico dohodka ustvarjamo na trgu

Računsko sodišče je ugotovilo, da so si v javnem zavodu Gorenjska lekarna od januarja do septembra 1995 neupravičeno izplačali 127 milijonov tolarjev.

STRAN 24

GLASOVA PREJA 1997, tretjič:

Predsednica naj bo!?

Žensk v visoki politiki pri nas skorajda ni (več). Je to dobro ali slabo? In za koga? Dobro za politiko, slabo za ženske. Ali obratno: slabo za politiko, dobro za ženske? - O takih in podobnih vprašanjih se bomo pogovarjali z gorenjskima rojakoma, ki imata v teh rečeh vsak svojo osebno izkušnjo.

Naša gosta bosta **DARJA LAVTIŽAR - BEBLER**, ena redkih žensk, ki je še v visoki politiki - svoj čas je kandidirala za predsednico republike! - in **ANDREJ ŠTER**, ki je bil kot minsiter za notranje zadeve krotilec ene od najbolj "mačističnih" služb, policije.

Pogovor bo moderiral, blažil in po potrebi spodbujal **MIHA NAGLIČ**, samostojni kulturni delavec in publicist.

Predli bomo **v petek, 11. aprila, ob 19. uri** v Taverni Kotnik v Kranjski Gori.

Rezervacije po telefonu:
064/223-111 Gorenjski glas
064/881-564 HOTEL KOTNIK

Sponzorji: OBČINA KRANJSKA GORA, HOTEL KOTNIK, VINOGRADNIK PRINČIČ

LIKOZAR
CEMENTNI IZDELKI

Likozar Marjan s.p.
Benedikova 18
4000 Kranj
Tel./fax:064/311-047
VSEM NAŠIM CENJENIM STRANKAM
ŽELIMO VESELE VELIKONOČNE PRAZNIKE

PETROL
UGODNA PRODAJA
KURILNEGA OLJA
NAROČILA: skladišče Medvode tel.:061/611-340, 611-341
B.S. Radovljica tel.:064/715-242

Voščimo vam vesele velikonočne praznike

HRANILNICA LON d.d.
BLEIWEISOVA 2, Kranj
tel.:064/223-777
VSAK GORENJC TA PRAV JE V LON TOLARJE DJAV
VOŠČIMO VESELE VELIKONOČNE PRAZNIKE

GORENJSKI GLAS
MALI OGLASI (064)223-444

ROGLA TERME ZREČE
užitek nedotaknjene narave

super VELIKONOČNA smuka
V soboto, 29. 3. 1997, OLIMPIJSKA KARTICA na Rogli

PRVOMAJSKE POČITNICE NA ZREŠKEM POHORJU
od 30. aprila do 4. maja 1997
• 4 polni penzioni • kopanje v vseh bazenih • možnost kolesarjenja z gorskim kolesom • 50% popusta pri obisku SAVNA centra in • bogat program prireditev - DALMATINSKI VEČER,...
V dvoposteljni sobi v hotelu DOBRAVA 29.700 tolarjev/osebo
v VILAH TERME že od 27.000 tolarjev/osebo

NOVO !!! PULMOLOŠKA AMBULANTA NA ROGLI
vsak četrtek od 15.00 do 18.00 ure

UNIOR TURIZEM, Cesta na Roglo 15, 3214 Zreče
Tel.: 063/768-20, fax: 063/762-446
Predstavništvo Ljubljana
Tel.: 061/329-264, fax: 061/315-389

Pomladanski užitki na smučeh

Pomlad je čas, v katerem že lahko uživamo v sprehodih in izletih, naravni sneg na Voglu pa še vedno omogočajo ugodno smuko.

Pa še gneča se je umirila, tako da je čakanja precej manj, kot smo ga bili vajeni pozimi.

Snežne razmere na Voglu so za pomladansko smuko zelo ugodne, vendarle pa njeno dolžino bolj ali manj določa sonce. To pa je za pomladni čas povsem razumljivo. Če ga je manj, se smuka potegne v popoldanske ure, če pa sije nekoliko bolj, se popoldne odločite raje za sončenje.

Slovo od zime bo, vsaj na Voglu, torej še kar nekaj časa trajalo. Vsem, ki ste se in se še vedno odločate za smuko pri nas, se zahvaljujemo za vaše zaupanje, obenem pa zagotavljamo, da bomo letos poskušali storiti zares vse, da vas bo na Vogel že prihodnje leto pripeljala nova gondolska žičnica.

Ptujski čuvar zgodovine

Že stoletja na griču ob Dravi nad mestom Ptuj bedi znani Ptujski grad. In v dolgih stoletjih se je med njegovimi zidovi dogajala zgodovina. Del te pa skuša ohranjevati pri življenju ter predstavljati obiskovalcem Pokrajinski muzej Ptuj.

Pokrajinski muzej Ptuj v prostorih Ptujskega gradu predstavlja kar nekaj stalnih zbirk, k tem pa občasno doda tudi priložnostne razstave. Med stalnimi muzejskimi zbirkami je potrebno omeniti zbirko poznofevdalne stanovanjske kulture ter glasbene zbirke. V nekdanjem dominikanskem samostanu domuje arheološki muzej, v katerem sta predstavljena antični in srednjeveški lapidarij, zbirka drobnega arheološkega gradiva ter numizmatična zbirka. Zbirke v gradu in samostanu si je moč ogledati vsak dan od devete ure zjutraj pa do četrte ure popoldne.

Na Ptuju si prav tako lahko v Miheličevi galeriji ogledate stalno zbirko del Franceta Miheliča skupaj s predstavitvijo sodobne likovne umetnosti. Od ponedeljka do petka med deveto uro dopoldne in tretju uro popoldne si na gradu lahko ogledate tudi etnološko zbirko, za morebitni sobotni ali nedeljski obisk pa se prej dogovorite z upravo muzeja.

Vse, kar vas sicer še zanima o Pokrajinskem muzeju na Ptuju, lahko izveste na telefonski številki 062/771-308 ali po telefaksu 062/771-618.

"Ko obiščem Ptuj, se vedno ustavim v gostišču Ribič, kjer pripravljajo ribe na sto in en način. Priporočam vam "smuč v vinu." Enkraten je!"

Restavracija Ribič, Dravska 9, Ptuj, tel.: 062/771-467

gostišče A

kot aroma

...okus vrhunske kulinarike. V Termah Ptuj se abeceda odlične ponudbe začne s črko A - oziroma, če smo čisto natančni - z gostiščem A. Vrhunski kuharski mojstri bodo na vaše mize prinesli vse, česar vam poželijo vaši lačni želodci. Poleg klasične celinske hrane vam pripravimo tudi morske specialitete vključno z raki, školjkami ter ribami, ki bi jih v naši okolici sicer ne pričakovali. K hrani vam bomo ponudili tudi dobro in predvsem kvalitetno vinsko kapljico, vse to v upanju in želji, da boste od nas odšli zadovoljni in se boste vedno znova vračali. Zaradi gostoljubnosti Ptujčanov pa se ljudje iz vseh vetrov k nam vračajo vedno znova in znova.

GOSTIŠČE PRSTEC
Pot v toplice 9, Ptuj, tel.: 062/771-721

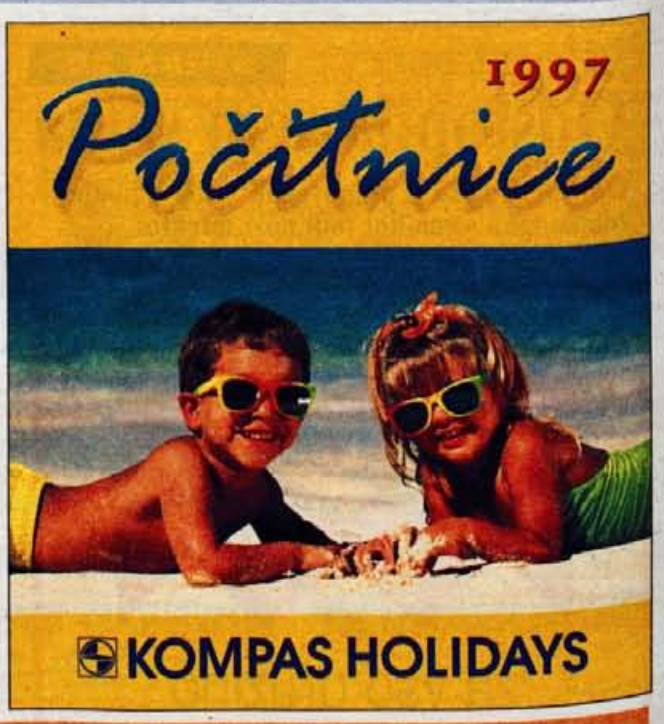

Udobje termalne vode

Ob vznožju alp v deželi kurentov, kjer Drava na ravnini umiri svoj tok, ležijo Terme Ptuj.

V Termah Ptuj vam nudijo namestitev v visokokategoriziranih apartmajih. Sredi zelenja se v prijetni senci skrivajo bungalovi, vse sobe pa imajo priključek kabelske televizije in telefon. Ljubitelji taborjenja pa lahko svoj šotor ali prikolico postavijo v avtokampu prve kategorije.

Prav vsem so na voljo sprostitev in razvedrilo v zdravilni termalni vodi v dveh notranjih bazenih z vodnimi in zračnimi masažami ter v štirih zunanjih bazenih s toboganom in umetnimi valovi. Posebno doživetje je obisk savne, lahko pa se odločite tudi za igranje tenisa, sprehode v okolici, kolesarjenje... V ptujskih termah vam za nabiranje novih moči pripravljajo vikend programe ter pet ali sedem dnevne sprostitvene programe. Za prve boste morali odšteti dobrih deset tisočakov, sprostitveni programi pa so navoljo že za nekaj manj kot trideset tisočakov. Vrata so na široko odprta tudi vam, za vse podrobnejše informacije pa pokličite v Terme Ptuj na telefonsko številko 062/771-721 oziroma telefaks 062/772-247.

ŽIVILA TENIS BOR PREDDVOR

TENIŠKA ŠOLA SE JE ZAČELA!

Nudimo Vam:
zakup teniških igrišč
za posameznike in podjetja v letu 1997
letne članske izkaznice
ŠOLA TENISA
(individualni, začetni in nadaljevalni tečaj)

NE ZAMUDITE
POSEBNIH UGODNOSTI
Do 31. marca 1997 nudimo 20 % POPUST
na celotno teniško ponudbo.

Informacije: tel. 064/451-080

Nemški gostitelji so vzdignili obrvi in debelo pogledali:

V Nemčiji nihče ne gradi na črno

Ko so slovenski župani in tajniki obiskali nemške občine, so bili gostitelji najbolj presenečeni nad vprašanjem, ali imajo v občinah kaj črnih gradenj. V nemški občini si ne moreš zamisliti, da bi kdo gradil na črno, da ne bi plačeval komunalnih davkov in taks. Župan je tudi predsednik občinskega sveta, s pravico do glasovanja. Občina se ne more zadolžiti.

Kranjska Gora, 27. marca - Šestnajst slovenskih županov in sedem tajnikov občinskih uprav se je skupaj s predstavniki nekaterih naših ministrstev marca udeležilo enotedenskega seminarja o lokalni samoupravi na Frankovski akademiji, ki ima sedež v Lichtenfelsu na gradu Schney v Nemčiji. Zanimivega, predvsem pa tudi za marsikatero našo gorenjsko občino poučnega seminarja se je udeležil tudi tajnik občine Kranjska Gora **Jože Brudar**, ki je vse vestno beležil in koristne nemške izkušnje posredoval tudi občinskih svetnikom.

Z njim smo se pogovarjali predvsem zato, ker je vestno beležil nemške izkušnje in napravil primerjavo približno enako velike nemške občine in kranjskogorske. Tudi na Gorenjskem imamo precej srednje velikih, podeželskih občin, zato je zanimivo slišati, kakšne razlike so pri organiziranosti, komunalni ureditvi, davkih in tako dalje.

V nobeni nemški občini se pač ne bi zgodilo, da bi bili lastniki malomarni in ne bi skrbeli za okolico hiš. Država namenja za fasade in ureditev okolice 60 odstotkov nepovratnih sredstev, občani pa so oproščeni davkov. Če pa se kljub temu najde kakšen zasebnik ali firma, ki je tako malomarna kot tale naša na sliki, potem jo na tak ali drugačen način prisilijo, da se poboljša... *Foto: J. Pelko*

Majhno - vendar moje

Jože Brudar pravi: "Nemška ureditev pozna tri tipe občin: navadno ali podeželsko občino, samostojno mestno občino in iz okraja izločeno mestno občino. Razlika je v pristojnosti občin in njihovem odnosu do okraja. Navadne občine so vključene v okraj, samostojne mestne občine imajo poleg pristojnosti navadnih občin tudi del od države prenesenih pristojnosti, iz okraja izločene občine pa imajo pristojnosti in položaj okraja. Za nemške občine velja načelo univerzalnih pristojnosti glede vseh javnih zadev - niso pristojne le za lokalne zadeve, ampak tudi za zadeve državnega pomena. Zakon torej razmejuje delovno področje občine v razmerju do države in okrajev. Deželni parlament torej presodi, kaj je lahko stvar občinske samouprave. V praksi je tako, da nemške občine v prvi vrsti opravljajo lokalne zadeve, delež prenesenih državnih zadev pa je velik zlasti v mestnih občinah in okrajih.

Podeželske nemške občine, kamor lahko prištevamo tudi kranjskogorsko občino, so po nemškio teritorialni reorganizaciji ostale sorazmerno majhne in še vedno niso sposobne opravljati vseh nalog, za katere so pristojne. Zato se nemške občine združujejo v zveze občin, ki opravljajo strokovne naloge za posamezne občine in zaposlujejo strokovnjake, ki si jih majhne občine ne morejo privoščiti. Zahodna Nemčija je imela pred reorganizacijo, ki je potekala od 1972 do 1980 24.062 občin, ki so imele v povprečju 2160 prebivalcev, po reorganizaciji pa imajo le še 8.500 občin. Še vedno prevladujejo majhne občine, več kot polovica ima manj kot 2000 prebivalcev, povprečje pa je na račun velikih mest seveda dosti višje. Zanimivo je, da je teritorialna reforma trajala osem let - nekatere so z združevanjem soglašale, druge ne. Po osmih letih je območje nove občine določil deželni zakon, ne glede na to, da so "uporniki" vseskozi zagovarjali stališče: Klein, aber mein - majhno, vendar moje.

Jože Brudar

Veliko komunalnih davkov

Župan sam izbira delavce za delo v občinski upravi in zunanje sodelavce. Občina v okviru državnih predpisov sama določa območja pozidave. Črnih gradenj ni! Na naša vprašanja, kaj storijo s črnimi gradnjami, so naši gostitelji samo nejeverno pogledali: saj črnih gradenj sploh ni! Občine so finančno samostojne, imajo pravico in dolžnost, da imajo svoje premoženje. Občine imajo lahko svojo davčno politiko, vendar v okviru zakonov. Občina ne sme pobirati dodatnega davka na plače, država ji iz tega naslova odstopi 15 odstotkov. Predpisuje in pobira pa lahko davke iz premoženja in druge komunalne davke. Katere davke? Odvisno od iznajdljivosti posamezne občine - tudi pasje davke, denimo.

Finančni viri občine so: 15-odstotni davek od plač, zemljiški davek, premoženjski davek, davek od iger na srečo, pivski davek, pasji davek... Pri davku na gospodarsko in obrtno dejavnost gre za dve izhodišči: osnova ni samo promet, marveč kapital. Podjetje je dolžno predložiti finančnemu uradu izkaze o finančnem stanju, finančni urad določi osnovo, od katere se plačuje davke. Druga osnova je promet - torej gre za davek na kapital in na promet, ki skupaj predstavlja davek od dejavnosti. Večji je davek za posamezno dejavnost, manjše je povpraševanje za opravljanje posameznih dejavnosti.

V občini, ki ima okoli 4000 zaposlenih, je v upravi 9 delavcev, v občini s 7000 prebivalci pa 16. Za delo občinske uprave porabijo 24 odstotkov proračunskih sredstev. Uprava se deli na tri dele: splošni urad, gradbeni urad in finančni urad. V nemški občini se vse plača: če pa občan ni sposoben poravnati taks, se mu plačilo odloži za določen čas, vendar mora plačati 6-odstotne obresti.

Pri tem ni nobenih zapletov: občan se z opominom oglasi na občini, kjer zradnici pove, da je v stiski, dobi ožigosano potrdilo, da bo plačeval v obrokih. In to je vse.

Pet let za gradbeno dovoljenje

Župan in občinski svetniki so izvoljeni za šest let. V občinski svet je izvoljeno sodo število svetnikov - od deset do sto - na volitvah s proporcionalnim sistemom. Župani se volijo po večinskem sistemu. Župan ima pravico glasovanja v občinskem svetu, saj je predstojnik uprave in obenem predsednik občinskega sveta! Župan opravlja funkcijo profesionalno, podžupansko mesto je častno. Plača župana v izpostavljenih občinah je od 6 do 7 tisoč nemških mark neto, plače uslužbencev pa so od 2.800 do 4.000 nemških mark mesečno.

Odloča se tudi na zborih občanov: sklepi zborov občanov veljajo prav toliko, kot če jih sprejme občinski svet ali predlaga župan! Občani lahko ustanovijo iniciativo občanov za posamezne probleme, se odločajo za referendum, ki je nato obvezujoč! Posamezni kraji nimajo zagotovljene prisotnosti v občinskem svetu. To je izključno stvar političnih strank. Če pa kdo iz posameznega kraja ni izvoljen, ima kraj pravico, da interese kraja zastopa krajan, ki pa nima pravice glasovanja.

Za upravni del proračuna mora občina zagotoviti lastne dohodke - če nima dovolj denarja, mora povečati davke, ker za ta del ne more najemati posojil. Občina lahko najame kredite le za investicije, ki ji sofinancira država. Proračun občine s 7000 prebivalci je "težak" 22 milijonov mark: za upravne naloge 13 milijonov in 8 milijonov za investicije. Občinski proračun ne financira gospodarstva in ne daje kreditev in poroštev in drugih pomoči podjetnikom.

Občina podjetnikom večinoma le svetuje, kje dobiti kredite in subvencije v deželnih in državnih skladih in bankah. Za kredite in subvencije ni potrebna varščina, imajo pa zelo ugodne obrestne mere. Prva tri leta so krediti brez obresti, čas odplačila pa je tudi do 20 let. Največkrat pa začetek odplačila odložijo za prvih deset let. Vendar pa so postopki za prostorske plane dolgotrajni. Od poubude so sprejema je treba čakati najmanj dve leti. Parcelacija, komunalna opremljenost traja naslednji dve leti. Investitor čaka tudi do pet let, da začne z gradnjo.

Izgubo pokrijejo vsi

Manjše občine imajo režijske obrate s komunalnimi delavci. Cene komunalnih stroitev sprejema občinski svet, za odvoz odpadkov, ki jih vse reciklirajo, skrbi izključno le okraj. Odvoz odpadkov je organiziran za več občin ali za več okrajev. V občini, ki smo jo obiskali, oskrba z vodo, čiščenje odplak in dobava plina prinaša dobiček, mestni avtobusni promet in javno kopališče pa izgubo. Kako jo pokriti?

Nekaj bo pokril proračun, največ s povečanjem pristojbine za kubični meter vode in kubični meter odpadnih voda. Če bi povečali vstopnino v kopališče, bi še bolj prizadeli določen sloj prebivalstva. Podražitev vode, plina ali elektrike prizadene večino prebivalstva, zato je podražitev minimalna, izguba pa porazdeljena na veliko število porabnikov.

Če občina kakšne storitev ne more opraviti, se združi s sosednjo občino. Naj omenim še, da se turistična taksa namenja izključno le za usluge gostom - prireditve, cvetje - občina pa vlaga v turizem veliko več kot dobi od pobrane takse, vendar se ji to vrača z davki.

In še drobna zanimivost: vasi so lepo urejene in za fasade in podobno daje država 60 odstotkov nepovratnih sredstev, ostalo občani. Občani radi skrbijo za fasade in okolico, saj so pri tem oproščeni pri davkih!

Na splošno mislim, da je naša samouprava na dobri poti - pomembno bomo v državi uspeli, če se bodo spoštovali predpisi in zakoni, ki jih bo sprejela država. V Nemčiji si niti zamisliti ni mogoče, da občani ne bi plačevali taks! Občani so tudi zelo ponosni na svojo občino in prvo, kar vam bodo pokazali, so njihovi čisti vodni viri..." • **D.Sedej**

Svetniki se niti pogledajo ne...

In še » cvetka « iz političnega življenja nemških strank na lokalni ravni, kjer so tako ostro strankarsko ločeni, da se na cesti še pogledajo ne! Za tolažbo tistim našim občinskim svetom, kjer prevladujejo izključujoči strankarski interesi.

Ko so v Nemčiji naši tajniki in župani sedeli pri mizi, je prisedel nemški občinski svetnik, ki pripada stranki, ki je izgubila na volitvah.

» No, « je žalostno dejal nemški svetnik. » Mi smo se dvajset let trudili, da bi uredili nek problem, zdaj bodo pa tile svetniki, ki so na oblasti, vse zapravili. «

Čez pet minut je prisedel občinski svetnik vladajoče stranke in o istem problemu dejal:

»To bi morali videti! Dvajset let so se oni neuspešno gnjavili s tem problemom in vse zapravili, zdaj moramo pa mi vse popraviti! «

Iz leta v leto je manj porok

Poročni prstani niso obvezni

Jesenice, 27. marca - Tudi na Jesenicah se iz leta v leto poroči manj parov. Poroka današnjih dni je mirna, z malo svati, le v nekaterih neslovenskih družinah nadaljujejo tradicijo in je na poroki več kot sto svatov.

Jesenice imajo novo, izvirno simboliko, ki jo je pripravil priznani kranjski oblikovalec Darko Pokorn. Predstavlja nekdanjo železarsko industrijo... S skodelicami te simbolike obdarujejo tudi mladoporočence...

*V Upravni enoti Jesenice, kjer je načelnik **mag. Vitomir Pretnar** kot pooblaščenec države zadolžen tudi za poročni protokol, ugotavljajo, da je tako kot povsod po Sloveniji iz leta v leto manj porok. Številni mladi živijo v izvenzakonski zvezi, poroči se jih razmeroma malo. V jeseniški Upravni enoti na leto le okoli 50 parov, poleg tistih, ki se slovesno poročijo še za 20, 50 ali 60 let skupnega življenja.*

Vendar pa to ne pomeni, da Upravna enota ne bi z vso pozornostjo in skrbjo pripravljala poročnega protokola za novoporočene. V izjemno lepi poročni dvorani Kosove graščine na Jesenicah je ob sredah in sobotah, ko se poroči največ parov - zanimivo, da so izključno iz jeseniške in kranjskogorske občine - priredijo lep poročni obred. Če novoporočeni to želijo, slovenost lahko popestrijo tudi mladi iz glasbene šole na Jesenicah ter citrarka Danica Butinar.

Upravna enota pa je poskrbela še za novost pri obdarovanju parov: znani kranjski oblikovalec Darko Pokorn je prispeval simbol Jesenic, ki je na čestitkah in vizitkah ter tudi na kavnih skodelicah, s katerimi v zadnjem času obdarujejo mlade pare.

Novoporočeni se lahko z načelnikom dogovorijo za protokol in čas poroke. Zanimivo je, da poročni prstani niso obvezni, in da se je že zgodilo, da mladi par ni imel prstanov. Vse tiste poroke, ki se zgodijo izven prostorov - pod vodo, v planinah, v zraku - ki so v upravnih enotah namenjeni poročnim obredom, so neformalne poroke - tako pri nas kot v svetu in zakonci morajo skleniti zakonsko zvezo tudi pred pooblaščenim državnim matičarjem.

Poroka današnjih dni poteka večinoma v slovesnem in mirnem ozračju povabljenih bližnjih sorodnikov in znancev. Seveda pa se tudi zgodi, da je v neslovenskih družinah povabljenih ogromno svatov - tudi po 80 jih pride v Kosovo graščino, nadaljnjih 80 pa jih čaka pred stavbo. Nemalokrat so na Jesenicah priča dolgi koloni hrupne svatovske poroke. Kje nato praznuje tako množična druščina, za katero je vsaka gostilna premajhna? V nekdanjem GEŽ-u, kjer je za pojedino in ples dovolj prostora... • **D. Sedej**

Imeli smo lep praznik

Upokojenke Društva upokojencev Dovje Mojstrana smo bile prijetno presenečene na kulturni prireditvi, v počastitev mednarodnega dneva žensk in materinskega dneva.

Zbrale smo se v Klubu upokojencev v Mojstrani, 19. 3. 1997. Gospod Trajnar Srečko - predsednik društva - nam je čestital in vsaki poklonil lepo aranžiran rdeč nageljček.

Gospod Srečko Zima, ki je bil organizator prireditve, nam je v kratkem prikazal pomen tega praznika s primerjavo vloge žene, matere v preteklosti in sedanjosti.

Izredno pa so nas presenetili pevci in recitatorji Osnovne šole 16. december Mojstrana, pod vodstvom gospe Leone Gomboc in gospe Metek Kern - Terček.

Otroški zborček nam je pel o malem kakaduju in njegovih prigodah tako nazorno, iskrivo, nagajivo, da smo resnično pozabile na vse in samo poslušale, poslušale:.. Živahen ritem, žareče očke, so bile kot igrivi prvi pomladni dnevi, ki so bili že pred nami. Tudi recitatorke so lepo recitirale pesmi - prvo posvečeno ženskam, drugo materam in tretjo babicam.

Zahvaljujemo se vsem za prijetno doživetje ob našem prazniku; posebno pevskemu zborčku, g. Leoni in Metki.

Upokojenke Društva upokojencev Dovje Mojstrana

Kmetijstvo in Triglavski narodni park

Kobarid, 20. marca - "Kmetijstvo in Triglavski narodni park" je bil naslov posveta, na katerem je dr. Marija Markeš predstavila delovno gradivo o pomenu, vlogi in nalogah kmetijstva v razvojnem programu omenjenega parka, ki predstavlja s svojimi izjemnimi naravnimi, kulturnimi in sociološkimi prvinami vrednoto pomembno za vso državo. Kmetijstvo v njem deli usodo vsega slovenskega hribovskega in gorskega prostora, za katerega doslej v okviru kmetijske politike niso bile najdene in uveljavljene ustrezne rešitve, čeprav je ta panoga za ohranjanje kulturne krajine nenadomestljiva in seveda iz nje izhajajoče dopolnilne dejavnosti vezane na kmetije in zaposlitvene možnosti zunaj njih, a še vedno znotraj parka. Udeleženci posveta iz treh posoških občin in tamkajšnjih kmetijci so omenjeno delovno gradivo, ki ga je že obravnaval svet TNP podprli, v kratkem pa bo predstavitev še za gorenjske občine Kranjska Gora, Bled in Radovljica, saj vidijo v njem osnovno v smislu regionalnega razvoja kmetijstva znotraj TNP in na njegovem obrobju in ne v državnoupravnem smislu, čeprav se bo morala za ponujeno obliko nenazadnje izreči tudi država, kot ključna nosilka odgovornosti za dolgoročnost politike do podeželjskega prostora. • **šef**

ŽUPAN IMA BESEDO

Franc Čebulj, občina Cerklje

Od turizma imamo le polna parkirišča in kupe smeti

Občina Cerklje ima z bližino Krvavca in letališča dobre možnosti za razvoj turizma. Nekaj misli o tem, zakaj jih ne izkoristi, smo izmenjali z županom FRANCEM ČEBULJEM.

Kakšne načrte imate za letos v občini Cerklje in kaj od tega že uresničujete?

"Vsa dela, zajeta v letošnjem proračunu, so že v teku. Pred tremi tedeni se je začela obnova ceste skozi Cerklje, temu se bo pridružila tudi ureditev ceste od občine do Grada (do odcepa za Šenturško Goro), kjer naj bi najprej uredili kanalizacijo, zatem pa cesto preplastili. Urediti kaže še okolico občine, vse pa kaže, da nam ne bo uspela obnova ceste od občine proti Češnjevku, ker še nimam soglasja lastnikov zemljišč. Letos bomo dokončali tudi cesto na Ambrož, ki naj bi bila narejena do konca maja (enako kot cesta skozi Cerklje), ob pogoju, da bo država financirala "škarpo" na plazu, ki je lani zaustavil dela. Potekajo pa tudi priprave na investicije po posameznih vaseh. Letos je v načrtu tudi obnova kritine na šoli in dograditev petih učilnic na podstrehi, v pripravi pa je pridobitev projektne dokumentacije za gradnjo športne dvorane."

Veliko prahu je dvignila vaša nedavna odločite o petkratnem povečanju davka na počitniške hišice. Kako to utemeljujete?

"Odločitev je narekovalo dejstvo, da bo morala občina nekaj prihodnjih let vlagati v območje od Stiške vasi do Krvavca. Vikendaše s tega območja je napoved večjega obdavčenja zelo razburila, med njimi se pojavljajo zlasti vprašanja, za kaj se bodo zbrana sredstva porabila. V občini lahko zatrdimo, da se bodo vračala nazaj. Le eden od načrtov, ki ga imamo za to območje, je ureditev kanalizacije (brez tega namreč ne moremo računati na čiste vire pitne vode s Krvavca), za katero nas bodo le idejni načrti stali okroglih 7 milijonov tolarjev. Nesporno je ugotovljeno, da so tudi vikendaši onesnaževalci pitne vode in da je kanalizacija s čistilno napravo s tega območja nujno potrebna. Na tem območju stoji 385 objektov, od katerih je legaliziranih le 71 in samo od teh se pobirajo tudi davki. V tem letu gremo med drugim tudi v akcijo za legalizacijo "črnih gradenj" na območju Krvavca (o tem smo se pogovarjali že s ključnimi ljudmi na ministrstvu za okolje in prostor, med njimi tudi z inšpektorji). Sicer so imeli lastniki že leta 1994, ko so bili v občini Kranj sprejeti samostojni prostorsko ureditveni pogoji za Krvavec, možnost legalizirati na črno zgrajene počitniške hišice, vendar je to možnost izkoristila le manjšina lastnikov. Z novelacijo prostorskih dokumentov v občini Cerklje jim ponovno dajemo to možnost. V rušenje črnih gradenj namreč ne nameravamo iti."

Bližina Krvavca je ena od turističnih prednosti občine Cerklje. Kako to, da je ne izkoristi?

"Občina Cerklje ima perspektivno razvoja turizma, vendar ne na način enodnevnega smučarskega turizma, od katerega ima korist lahko samo RTC Krvavec in nekaj gostiln ob cesti. Na razvoj Krvavca nismo vezali večjih turističnih ambicij, kajti na Krvacu je že "vse polno". Tam so si svoj kos kruha zagotovili RTC Krvavec in tisti, ki so tam gori sezidali svoje počitniške objekte. Pač pa bi lahko računali na razvoj turizma v dolini in ga navezovali na bližino Krvavca ter vrsto kulturnozgodovinskih objektov, ki jih v naših krajih premoremo."

Letos je bila na Krvavcu zelo dobra turistična sezona. Kaj je od tega imela vaša občina?

"Nič drugega kot smeti in na vseh prostih površinah parkirane avtomobile. Ker gre za površine, ki niso v občinski lasti, od tega ne moremo pobirati nikakršne takse. Sicer pa imamo tudi s siceršnjo turistično takso podobne izkušnje. Od vseh objektov na Krvavcu nam jo je letos nakazala le Letališče Brunarica, ostali nič. Lahko pa bi v prihodnje sprejeli odlok, po katerem naj bi vsi lastniki zemljišč, ki tržijo s parkiranjem med smučarsko sezono, občini za to odvajali nekaj denarja."

Asfaltirali ste cesto na Ambrož, s podaljšanjem asfalta do Krvavca se kaže boljše turistično sodelovanje s tamkajšnjim nosilcem turizma?

"O skupni izgradnji ceste ne bo moglo biti govora, dokler ne bo dogovora o ureditvi kanalizacije s čistilno napravo." • **D.Z.Žlebir**

Spomenik žrtvam povojnega obdobja

Ob svetem Juriju tudi odkritje spomenika

Šenčur, 24. marca - dni že v Šenčurju trajajo priprave na postavitev spomenika žrtvam druge svetovne vojne in po njej.
Zapletalo se je pri prostoru, gradbenem dovoljenju in tudi pri denarju, nam je povedal predsednik gradbenega odbora za postavitev spomenika FRANC AJDOVEC.

"Gre za pogrešane v nemški vojski in žrtve, pobite maja 1945, ki bi jim svojci radi postavili dostojno spominsko obeležje," nam je povedal Franc Ajdovec, ki je v tem obdobju izgubil brata. "Na spomeniku, ki ga bo izdelal domačin Ciril Luskovec, bo zapisanih 55 imen pogrešanih iz tega obdobja: zadnja imena smo dobili potrjena prav te dni. Svojci teh žrtev so nemara že izgubili upanje, da bomo kdaj postavili spomenik, ker se zadeve tako dolgo vlečejo. Vendar naj jim ob tej priložnosti povem, da imamo sedaj zbranega dovolj denarja, da smo na šenčurskem pokopališču dobili tudi primerno mesto za postavitev spomenika in da so dobljena tudi vsa potrebna dovoljenja. Spomenik bo stal blizu mesta, kjer so pokopani duhovniki. Po obliki bosta to dve plošči, naslonjeni na steber, zapisana pa bodo imena 55 žrtev. Denar za spomenik smo zbirali pri svojcih žrtev, ki bodo po 50 letih deležne krščanskega pokopa. Z občino in krajevno skupnosti potekajo še zadnji dogovori o spomeniku, ki naj bi ga odkrili v tednu, ko občina praznuje svoj praznik. Sicer pa bomo o tem svojce in občane še obvestili." • **D.Ž.**

V občini Železniki so pripravljali turistični prospekt kar eno leto

Nabralo se je materiala za tri prospekte

O končnem obsegu turističnega prospekta občine Železniki je odločal zbrani denar.

Železniki, 24. marca - Na pravkar končanem sejmu Alpe - Adria se je uspešno predstavila tudi Selška dolina, ki je le nekaj dni pred sejmom izdala svoj turistični prospekt. Avtorji ocenjujejo, da so delo uspešno opravili, saj je prospekt na sejmu doživel precejšnje zanimanje, po njem pa z veseljem in ponosom sežejo tudi domačini. O pripravi prospekta smo se pogovarjali s predsednikom pripravljalnega odbora Francem Žaberlem in oblikovalcem Lojzom Tarfilo.

Koliko časa ste se ukvarjali z idejo, da Selško dolino predstavite v posebnem prospektu?

Žaberl: "Želja po izdaji prospekta je bila prisotna ves čas, odkar sem bil predsednik Turističnega društva Železniki, to je bilo že pred 8 leti, pa verjetno že tudi prej. Vzrokov, da se ni prej uresničila je bilo več: predvsem pomanjkanje denarja, pa predpisi, sprememba sistema, sprememba občin, verjetno pa smo bili tudi pri samem pristopu nekdaj bolj nerodni. Šele sčasoma se je oblikovala dovolj sposobna ekipa ljudi, ki se na to spoznajo, da so lahko skoraj natančno pred enim letom stekle konkretnejše priprave za izvedbo tega projekta."

Po kakšnih merili ste izbrali področje, ki ga predstavljate, ter kako ste se odločali pri izboru posameznih slik in komentarjev?

Žaberl: "Naša odločitev že pred letom dni je bila predstavitev nove občine, torej ne Selške doline v celoti, saj je del žal ni v naši občini, za naslov prospekta pa smo si izbrali "Svet pod Ratitovcem". Upoštevali smo, da so Železniki center, iz katerega se v bistvu zaradi razvitosti omogoča in usmerja razvoj. Ostale kraje smo skušali predstaviti kar se da enakopravno."

Tarfila: "Kot merilo smo upoštevali tudi število prebivalcev, torej velikost naselij, ob žal omejenem obsegu pa seveda nismo mogli predstaviti prav vseh. Lahko povem, da smo zbrali slikovnega in drugega materiala za tri take prospekte, vendar so omejena finančna sredstva narekovala precej ostro selekcijo. "

V prospektu je zapisanih pet avtorjev fotografij, ni pa razvidno, kdo je napisal tekste?

Žaberl: "Posebnega pisca besedila nismo imeli, pač pa so besedila nastajala v sodelovanju s posameznimi kraji in njihovimi turističnimi društvi, za enotno obliko pa smo poskrbeli v odboru. Priznati moramo, da bi si želeli enega tekstopisca, ki bo to znal morda še lepše in enotneje zapisati, vendar ga nismo uspeli najti."

Kako pa ste prospekt oblikovno zasnovali?

Tarfila: "Najprej sem si ogledal že zelo številne prospekte, ki so bili izdani širom Slovenije, in ugotovil, da so mnogi, po mojem mnenju, ko predstavljajo zgradbe hotelov in njihovih sob, precej neustrezni. Izhajal sem iz lepote teh krajev, saj menim, da si prav ta prvenstveno zasluži čim lepšo predstavitev. Želel sem, da vsaka uporabljena slika čim več pove, da je tekst njen primeren komentar, veliko pa mi je bilo tudi do tega, da je posamezna stran čim bolj uravnotežena, po svoje zaključena in lepo oblikovana. Mislim celo, da nam je uspelo predstaviti tudi nekaj znamenitosti, ki jih tudi domačine ne opazijo."

Dobra polovica je namenjena reklamam tistih, ki so pri izdaji prospekta sodelovali, vendar je večina takih, ki lahko v turizmu s svojo ponudbo sodelujejo. Kako ste zbirali sodelujoče?

Žaberl: "V turistične društvu smo si razdelili nalogo, da obiščemo vsa podjetja in podjetnike z opisom naše ideje in našo ponudbo. Nekateri so zahtevali svojo objavo, kar precej pa je tudi takih, ki so nas sicer finančno podprli, vendar so ostali anonimni - pravi donatorji, in to preprosto vezli kot obveznost do kraja."

In koliko je stal celoten projekt?

Žaberl: "Ocenjujemo, da bo prospekt stal okoli 4 milijone tolarjev, pri čemer je oz. bo polovico prispevala občina."

Imate že kaj informacij o tem, kako je bil prospekt sprejet in za koliko časa menite da bo zadoščala naklada 8 tisoč izvodov?

"Midva na samem sejmu letos nisva bila, vendar dobivava vesti o zelo ugodnem presenečenju nad našim izdelkom. Pravijo, da je malo propagandnih gradiv, ki bi lahko ponudila toliko lepot, kot smo jih predstavili mi. Naša želja je, da bi naklada zadoščala za dve do tri leta, vendar kaže, da ga bo prej zmanjkalo. Verjetno bo že po dobrem letu potrebno razmišljati o ponatisu, po dveh do treh letih pa ga bo verjetno potrebno tudi že dopolniti. Sedaj smo dogovorjeni tako, da ga turisti dobijo zastonj, po deset izvodov so dobili tudi sponzorji, ostali, predvsem domačini pa ga morajo kupiti po 700 tolarjev. Prav presenča nas, da ga domačini z veseljem kupujejo, da so ponosni nanj in kot se jim je uresničila neka skrita želja, da se s svojim krajem lepo predstavijo. Že ko smo pripravljali to izdajo, je bilo čutiti neko pripadnost, prijetno dolžnost, da sodelujejo."

In kakšni so še načrti?

"Verjetno bi temu obširnejšemu projektu morali slediti še po obsegu skromnejši, v obliki zgibank o posameznih krajih in znamenitostih. Materiala je ostalo še dovolj." • **Š. Žargi**

Kdaj bodo začeli graditi novo osnovno šolo v Tržiču?

Vprašanje, na katerega ne vedo točnega odgovora

Zaenkrat je vsem dobro znano le to, da sedanja šolska zgradba na Zalem rovtu ne ustreza več potrebam, smiselna pa tudi ni njena prenova.

Tržič, 26. marca - Torkova okrogla miza o izgradnji nove šole ni odgovorila niti na vprašanje, kje bo stala nova šola. Tržiški župan s sodelavci občinske uprave je predstavil le okvirje že dolgo napovedanega "projekta stoletja", s katerim načrtujejo poleg izgradnje nove tržiške šole tudi izgradnjo večnamenske dvorane in srednje šole, selitev vrtca z gradu v prenovljeno stavbo na Zalem rovtu in povečavo osnovnih šol v Bistrici in Križah.

Številne prireditve v mesecu šole so ponovno potrdile prizadevanje kolektiva osnovne šole Zali rovt za dvigovanje kakovosti pouka in obšolskih dejavnosti, vendar takega dela ne bo moč nadaljevati v sedanjih prostorskih razmerah, je ugotovil na srečanju s tržiškim županom, njegovimi sodelavci in občinskima svetnikoma ravnatelj **Janez Godnov**. Težave v sedanji zgradbi in pričakovanja o izgradnji nove šole so podrobno opisali tudi v posebni številki šolskega glasila Rovtek, v katerem so skušali poiskati svoje odgovore zlasti na vprašanja, zakaj, kje in kdaj nova šola.

Sprva so v šoli razmišljali o prenovi in povečavi sedanje stavbe, ki bi služila potrebam devetletnega osnovnega šolanja v prihodnosti. Zaradi njenega razpadanja po komaj treh desetletjih od izgradnje so ocenili, da bi bilo bolj gospodarno zgraditi novo šolo. V tej šoli je že doslej primanjkovalo učilnic, zato kljub izkoriščanju nekaterih drugih prostorov pouk poteka v izmenah. Prostorsko stisko imajo tudi v telovadnici, kjer sta hkrati tudi po dva razreda skupaj. Garderobe imajo kar na hodniku pred učilnicami, v vseh razredih pa ni možnosti odpiranja oken in zračenja. Še hujše nevšečnosti povzroča zamakanje strehe, pihanje skozi reže v montažnih stenah in še kaj, kar ne ugaja strogim očem ob inšpekcijskih ogledih.

Šolo potrebujejo, a radi bi še kaj več

Ravnatelj Godnov je udeležencem pogovora nanizal kar dovolj utemeljenih razlogov, zakaj bi tržiški otroci potrebovali novo šolo. Opisal je tudi odgovore 102 prebivalcev v anketi o izgradnji nove šole. Kar 80 od vprašanih domačinov je menilo, da je izgradnja potrebna čimprej. Kot so v glasilu zapisali sami, naj bi nova šola stala že leta 1999, možna lokacija zanjo pa je tudi na nogometnem igrišču v Tržiču.

Na slednji vprašanji so predstavniki šole želeli bolj točne odgovore od gostov. Tržiški župan **Pavel Rupar** je predstavil okvirje tako imenovanega "projekta stoletja", s katerim naj bi v prihodnjih petih letih uresničili več kot milijardo tolarjev vredno naložbo v izgradnjo in prenovo osmih objektov. Kot so ocenili, bi bila izgradnja 420 milijonov SIT vredne nove šole dražja le za četrtino od adaptacije stare stavbe. Če bi se odločili za lokacijo na nogometnem igrišču, bi že letos morali začeti graditi nov most čez Tržiško Bistrico, zatem pa tudi šolsko zgradbo. Poleg šole naj bi gradili tudi športno dvorano, ki bi obenem služila za šolsko telovadnico. Prav o primernosti take dvorane ob šoli, ki bi zaradi obiska starejše generacije mladine lahko pomenila tudi ogroženost osnovnošolcev, so imeli učitelji največ pomislekov. Slišali pa niso pričakovanega odgovora o začetku izgradnje šole. Župan je napovedal le, da bi morali gradnjo končati v dveh letih, začetek pa bo odvisen tudi od skupne odločitve glede celotnega projekta. Ker je občinski proračun premajhen za financiranje tako velikih naložb, bi ob soudeležbi države del denarja zagotovili tudi s prodajo neizkoriščenih občinskih stavb, kot sta Mallyjeva hiša in grad Neuhaus. • **S. Saje**

Država Omanu - Oman Bledu

Nicholas Oman zahteva odstop blejskega župana Golca

Namesto napovedane ponedeljkove tiskovne konference javno pismo Nicholasa A. Omana. - Vprašanja občini in državi.

Bled, 28. marca - Potem ko so v ponedeljek novinarji zaman čakali na začetek sklicane tiskovne konference na Blejskem gradu, ker naj bi ponovno razvili slovensko zastavo in posredovali izjavo za javnost N.A. Omana, je ta prek svojega podjetja Residence iz tujine poslal javno pismo, v katerem Blejskemu županu, upravljalcu Blejskega gradu in slovenski vladi postavlja javna vprašanja.

Oman v svojem sporočilu za javnost sprašuje župana Vinka Golca ter direktorja podjetja Turizem in rekreacija Bled o številu obiskovalcev blejskega gradu v zadnjih treh letih, o tem, kakšen je bil skupen znesek denarja, ki so ga prinesle vstopnice, kdo ima nadzor nad porabo in zakaj upravljalec k vstopnici noče zaračunavati tudi konzumacije za grajsko najemnino. Ob tem sprašuje župana Golca, zakaj želi nacionalizirati vilo Rikli. "Morda bo slovenski javnosti razkril njegovo vizijo turizma na Blejskem gradu ter vile Rikli, razen pobiranja parkirnin, ter vstopnin na Bledu. Prav tako na mojem zemljišču vile Rikli pobira parkirnino brez mojega soglasja. Kakšni so njegovi načrti zanjo, ko bo uspel z nacionalizacijskim postopkom, ter bo tudi z vile Rikli plapolala blejska zastava. Za pričakovati je, da bo po nacionalizaciji vile Rikli, kar bo prvi ta primer v Sloveniji, župan G. Golce ta objekt odstranil in napravil parkirišče, karti pobiranje parkirnine in vstopnin je največ, kar je pričakovati od razvoja turizma na Bledu," očita Oman.

V pismu Oman prav tako poziva odgovorne državne organe, da "posežejo v samovoljo lokalnih blejskih samodržcev, ter pričakujem, da bo nova slovenska vlada končno zmogla odgovoritina vprašanje, zakaj in koliko mi dolguje, ter odpravila za storjeno nacionalizacijo blaga, ki ga je sama naročila, ter nikoli plačala, kar botrujejo tudi dokumenti, ki bodo upam slej kot prej le našli pravega razsodnika." Oman je svojemu sporočilu priložil tudi dokumente, s katerimi utemeljuje svoj zahtevek po vračuilu dolga države. Zanjo naj bi namreč po naročilu slovenske vlade uvozil več kot 20 tisoč kosov plinskih mask v skupni vrednosti 9 milijonov tolarjev.

Prav danes pa bo sodišče razsojalo tudi glede sodne zahteve upravljalca gradu, Podjetja za turizem in rekreacijo Bled, ki zahteva prekinitev najemne pogodbe z Omanom. • **M.A.**

Občni zbor Turističnega društva Lesce

Zadovoljni s preteklim letom

75 odstotkov vseh krajanov Lesc je včlanjenih v turistično društvo. - Leški turizem predstavlja kar dve tretjini turizma v občini Radovljica.

Lesce, 28. marca - Pretekli teden so se na že devetintridesetem rednem občnem zboru zbrali člani turističnega društva Lesce. "Kljub težavam, ki jih je turizem po letu 1990 v Sloveniji doživel ob osamosvojitvi in kljub težavam, ki jih doživlja turizem v našem okolju, smo v Turističnem društvu Lesce uspeli delovati tako, da je najtežje za nami. Preteklo leto sicer ni bilo takšno, kakršnega smo si želeli, vendar smo z njim lahko zadovoljni," je v uvodnem govoru poudaril predsednik upravnega odbora Zlatko Kavčič.

Glede na pred dvema letoma sprejeti zakon o društvih odslej v okviru društva ne bo več mogoče neposredno opravljanje gospodarske dejavnosti, temveč bo treba za to ustanoviti posebno podjetje. Kot je povedal predsednik upravnega odbora, ima društvo takšno podjetje ustanovljeno in pripravljeno že več let, tako da ne bo težko zadovoljiti zahtev zakona.

"Na podlagi sklepov občnega zbora iz preteklih let bomo letos izvedli dokapitalizacijo podjetja, kar pomeni, da bo sicer podjetje ostalo v lasti društva, v kapitaliziranem obsegu pa bo možno, da se z lastnim kapitalom vključijo tudi zainteresirani posamezniki. Tako na bi na podlagi zasebne iniciative organizirali uspešno gospodarsko dejavnost, v okviru Turističnega društva pa poskrbeli za turistično vzgojo članov, za splošno propagando in za sodelovanje z drugimi društvi, krajevno skupnostjo in različnimi zvezami. Ni nujno, da bo spremenjena organiziranost vnesla pomembne novosti v naše delo, dobro pa je, da se gospodarski del organizira na način zasebne lastnine in iniciative ter po podjetniških načelih, da bo razvoj lahko šel naprej uspešno pot," je še dejal predsednik urpavnega odbora Zlatko Kavčič.

Kot so sklenili na občnem zboru, bo turistično društvo tudi v prihodnje podeljevalo nagrade najbolj urejenim hišam, sodelovalo pri urejanju okolja - letos so že imeli veliko dela z odpravljanjem posledic žleda - in seveda še naprej sodelovalo tudi z ostalimi društvi v lescah. "Značilnost sodelovanja med nami in drugimi društvi je ta, da drug drugega najdemo takrat, kadar se potrebujemo. Večina od njih nam popestri turistično ponudbo, mi pa se jim oddolžimo tako, da jim pomagamo tudi z denarjem. Večina od njih nam pove, da bi brez prispevka Turističnega društva svojo dejavnost težko opravljali.

Žal pa je denarja vedno premalo in ostaja še vedno eden od osrednjih problemov," je še dejal predsednik Kavčič. • **M.A.**

V letošnjem letu namerava trurisitično društvo med drugim dodatno obnoviti del savske brežine, od podjetja Murka kupiti trgovino na Šobcu, restavracijo Texas, katere tretjinski lastnik je, in lokal na območju Elga, pa zgraditi gospodarsko lopo, obnoviti vodovod in zgraditi gospodarsko lopo.

DOBROTA ni SIROTA

Nova dobrodelna akcija: zbiramo za Janijevo dvigalo

Dvigalo naj nadomesti dvajset stopnic do doma

Tokrat pomoč dobrih ljudi potrebujeta Tatjana in Jani Štular.

Tatjana in Jani Štular.

Kranj, 28. marca - Tatjana Štular je učiteljica tretjega razreda podružnične šole na Orehku in pred štirimi leti pobudnica projekta Veveriček posebne sorte, ki danes v več kot dvesto slovenskih šolah pomaga otrokom spoznavati in sprejemati drugačne (invalidne) vrstnike. Projekt je porojen iz osebne izkušnje, kajti Tatjana je tudi mama 16-letnega sina s cerebralno paralizo, ki je moten v duševnem in telesnem razvoju. Ko je v preteklosti svoje tretješolce spodbujala k sodelovanju v različnih dobrodelnih akcijah, si ni predstavljala, da bosta nekoč tovrstno pomoč potrebovala tudi z Janijem.

Sedaj jo potrebujeta. Tatjana je v prošnji, ki jo je naslovila na Zavod za humanitarne dejavnosti Vid v Kranju, takole zapisala njuno zgodbo: "Od sinovega četrtega leta živiva sama. Jani ne hodi več, hodil je od četrtega do osmega leta, od dvanajstega leta dalje pa je za nošenje pretežak in od takrat uporabljava invalidski voziček. Jani je peto leto varovanec Doma Matevža Langusa v Radovljici. Želim si, da je sin čim več doma, zato sva skupaj več kot polovico dni v letu. To nama veliko pomeni, zato si želiva čimveč takih dni in nestrpno štejeva dneve, ko bova spet v najinem domu."

Žal je njuno stanovanje v vrhnjem delu stanovanjske hiše v Bimjah, do njega pa pelje dvajset stopnic. Te so za Tatjano vse težje premagljive, ker si mora sina oprtati na hrbet, deček postaja z leti vse težji, njo pa vse bolj boli hrbet. Zaveda se, kako nemočen postane človek, ko ga premagajo bolečine, otrok pa potrebuje prav toliko pomoči kot prej. Želi, da bi njuno življenje ostalo, kakršno je, da se ne bi bilo treba odpovedati niti nujnim opravkom niti sprehodom, izletom in druženju z ljudmi v okolici, kar Janiju neizmerno koristi. Osebno dvigalo bi rešilo njuno stisko. Sama si ga Tatjana, samohranilka z učiteljsko plačo, ne more kupiti. Pravi, da bi bil čas za prihranek predolg in boji se, da njen hrbet ne bo več dolgo kos bremenom.

Pred kratkim se je torej obrnila na humanitarni zavod Vid, kjer imajo z reševanjem takšnih in in podobnih stisk že nekaj izkušenj. Nekaj so jih rešili tudi v sodelovanju z našim časopisom: v Tatjaninem in Janijevem primeru pa znova skupno iščemo pot do src dobrih ljudi. Svojo prošnjo pa je naslovila tudi na nekatera podjetja, z nagovorom, iz katerega je čutiti ganljivo skrb za invalidnega sina: Ste tudi vi pripravljeni prispevati del sredstev za Janijevo dvigalo? Prosim in hvala za vašo odločitev!

Kdor želi pomagati Janiju in Tatjani, lahko svoj prispevek nakaže na ***Humanitarni zavod VID, številka računa 51500-603-33738 (s pripisom "za Janijevo dvigalo").*** *Imena darovalcev bomo objavljali v naši rubriki Dobrota ni sirota, vsem pa se že sedaj iskreno zahvaljujemo za pomoč.* • **D.Z.Žlebir**

Tržič, 25. marca *- Zadnji marčevski teden poteka v tržiškem vzgojno varstvenem zavodu vpis otrok za šolsko leto 1997/98. Starši se lahko odločijo med celodnevnim programom, ki zajema vzgojo, prehrano in varstvo do 9,5 ur na dan, pa med poldnevnim programom, ki ob 4 oziroma 4,5 urah vzgoje daje možnost izbire obrokov prehrane. Poldnevne programe v samostojnih ali rednih oddelkih priporočajo za otroke od 3. do 7. leta starosti, mali šolarji pa se bodo lahko vključili tudi v glasbeni oddelek. Med letom organizirajo za otroke v obeh programih razne aktivnosti; planinski tabor, zimovanje, planinske pohode in izlete, plavanje, smučanje, obiske gledališča, lutkovne predstave in še kaj. Možen je tudi vpis v telesno-športno, plesno in glasbeno dejavnost ter spoznavanje angleščine. V cicibanovih uricah se otroci od 4. do 5. leta starosti enkrat na teden privajajo na skupno bivanje in igro. Na sliki: skupna igra v Lego-kotičku.* • **S. S.**

Milanka Lange Lipovec, prva Slovenka, ki je objadrala svet

Iskalka ljubezni in miru

"V Indiji me je neki gospod vprašal: Pa kaj vam je prinesla ta pot, razen da ste spoznali mnogo ljudi in zemlje? Izstrelila sem: Mir! Mir v duši, mir v meni, mir okoli mene. - Rojeva se potopisna ljubezenska knjiga o morju in ljubezni

Ljubljana, marca - Tistega dne mi je vrata vrstne hišice za ljubljanskim Bežigradom odprl vitek, rdečelas in bradat Francoz z napisom Vakuta na puloverju. Takoj mi je bilo jasno, da se nisem zmotila v naslovu. Pred menoj je stal Roger, moški, ki je neki Ljubljančanki zgodnjih petdesetih let zavrtel glavo in srce in jo zvabil na tvegano triletno pot z majhnim katamaranom okoli sveta. Milanka Lange Lipovec, profesorica francoščine in nemščine, mati in gospodinja, klica srca ni preslišala. To je pogovor o pogumu, iskanju samega sebe, uresničenju sanj in o najpomembnejšem - o moči Ljubezni.

Kako izgleda vaša avantura v številkah?

"Na poti sva bila tri leta, od konca maja 1993 do maja 1996, preplula sva najmanj 20 tisoč milj. Čeprav malce manjka za sklenjen krog, sva naredila toliko krakov vstran, da lahko rečem, da sva obšla ves svet."

Kahlil Gibran je v Preroku zapisal: Ko vas pokliče ljubezen, ji sledite... Vas je klic ljubezni zvabil na tvegano pot prve Slovenke z jadrnico okrog sveta...

"Glavni vzvod, da sem se odločila za to pot, je bila seveda ljubezen. A poleg ljubezni do moškega me je na pot zvabila tudi vselej prisotna močna želja po odkrivanju neznanega. Vse življenje sem se vedno lotevala česa novega. Ko sem kakšno stvar obvladala, je prišel trenutek, predlog, ki me je preusmeril v nekaj povsem drugega. Celo življenje se učim in v tem uživam. Vsak dan prinese določene magične trenutke, neko ponudbo, ki jo lahko sprejmeš, ali pa je ne vidiš in se naprej držiš svojega kalupa in živiš naprej, s kar najmanj napora."

In vaš kapitan, kot ga ljubkovalno imenujete v knjigi, vas je speljal iz vsakdana, kroga družine, sinov, za južnim vetrom, za sanjami...

"V Rogerja sem se zaljubila pri oseminštiridesetih, a brezglavo kot kakšna osemnajstletnica, zato sem temu primerno tudi trpela. Preveliko zaljubljenost je vedno treba nekoliko obrusiti, da postane prijetna zaljubljenost. Roger je precej svojega življenja preživel na morju in si je ves čas želel, da bi šel na pot okrog sveta ali s culo po poti Bude. Ta možnost se mi je zdela vendarle preveč ekstravagantna, pot z jadrnico okoli sveta pa se mi je zdela bolj sprejemljiva. Čeprav nisem bila nikoli na jadrnici, sem morje imela rada in - zakaj pa ne? Ko sem rekla ja, mi je Roger, ki je velik diplomat, vse naslikal v mavričnih barvah in me premamil, tako da sem si že vse preveč želela iti, da bi si premislila. Najbolj s težkim srcem sem zapustila doma svoja dva sinova, takrat sta bila stara 17 in 20 let , a sem z bivšim možem k sreči ohranila prijateljske odnose in se je strinjal, da je prišel za ta čas živet k njima. Tako mi je bilo le lažje zapustiti dom."

Pot z majhno jadrnico okoli sveta pa je verjetno dokaj tvegana in nevarna.

"Tveganje potovanja po morju je vedno v tem, da nikoli ne veš, ali se boš vrnil ali ne. Imeli smo dogovor s fanti, da me preko ministrstva za promet začnejo iskati, če se tri mesece ne javim bodisi po telefonu, pošti ali faksu. Kjerkoli je bil telefon, sem klicala domov, pošiljala fakse, bili smo v stalnih stikih. Med potjo sem tudi dvakrat z letalom skočila domov."

Pa sta na plovbi zašla v kakšne hude težave, divje nevihte, razburkano morje?

"Če si tako dolgo časa na morju, se je težko izogniti prav vsaki nevihti. Midva sva imela kar srečo; nevihte so sicer bile, tudi hudo razburkano morje, a jaz sem bila verjetno premalo izkušena, da bi me bilo strah. Dokler sem imela občutek, da se barka prilagaja visokim valovom, pravega strahu ni bilo. Stisnilo me je edinole ob ogromnih valovih, večjih od jambora, ko sem pomislila: bo, ne bo? A ko sem se jih navadila, je tudi strah minil. Precej neprijetno je bilo tudi, ko nama je v nevihti odpovedal krmilni sistem. A smrtnim nevarnostim sva se k sreči izognila. Verjetno pa se je Roger večrat počutil neprijetno, ker se je bolj zavedal, kaj bi se nama lahko zgodilo."

Rekli ste, da prej niste nikoli jadrali. Se je bilo težko naučiti vseh jadralnih spretnosti? Verjetno je veliko opravil tudi fizično težkih za žensko.

"Je težko, a če je zraven kanček ljubezni, se hočeš izkazati, dokazati, da zmoreš. Sprejela sem vlogo, da nič ne vem in se moram vsega naučiti, zato sem se pač naučila. Roger mi je rekel: Glej in opazuj, če česa ne veš, pa vprašaj. Tako sem se počasi učila. Ob fizično težkem delu, denimo dviganju sidra, sem si rekla: Bom pač imela več mišic. Če imaš dobro voljo, se lahko vsega naučiš, pa naj bo to pomivanje posode ali dviganje sidra in vpenjanje jader."

Vajina Vakuta pa je bila zelo majhna in v bistvu zelo skromno opremljena. Sta imela hladilnik, tuš, stranišče?

"Vakuta je sorazmerno majhna, saj meri le slabih osem metrov v dolžino, a je zato nekoliko širša (ima 4,2 metra v širino). S prostorom nisva imela težav, saj je barka registrirana za šest oseb, zato nisva bila utesnjena. Problem je bil v tem, da na ladji ni smelo biti veliko tovora, ker je Vakuta katamaran, ki mora biti čim lažji. Na barki sva imela najosnovnejše stvari, zlasti vse potrebne tehnične pripomočke za jadranje, ostalo pa sva jemala kot luksuz. Imela sva stranišče, umivalnik, tudi tuš bi lahko imela, a sva bila večinoma ves čas v toplem podnebju, tako da sva se kopala kar zunaj."

Kaj pa kuhanje?

"Imela sva kuhalnik z dvema gorilcema in pečico, ki pa je zaradi pomanjkanja energije nisva uporabljala. Imela sem svoj kalilnik, v katerem sem imela svoj bio vrt, kjer sem gojila sojo, lečo, krešo... Živela in počutila sva se zelo zdravo in zelo dobro. Namesto mesa sva jedla sojine cmočke ter ribe, ki sva jih sproti lovila. A problem rib je bil v tem, da so bile zelo velike, midva pa nisva imela hladilnika. Zato sem jih v glavnem sušila. Najprej sva jedla surovo ribo, le malo skuhano v soku zelene limone, nato sva imele fileje, del sem razrezala v koščke za paello, zadnji del pa sem nasolila in posušila. Za priloge sva imela riž in makarone ter pire krompir iz vrečke, nad polento pa Roger ni bil preveč navdušen. Nato pa sem se spomnila na vodne žličnike iz bele ali ajdove moke, kot jih je delala moja stara mama. Kot poslastico sva imela "šmorn", ki ga Roger prej ni poznal."

Pa ste se na majhni barki kdaj počutili utesnjeno? Kako je biti 24 ur na dan, tri leta dolgo skupaj z nekom - četudi je to moški, ki ga ljubiš?

"Prav nikoli se nisem počutila utesnjeno. Počutila sem se del te ogromne širine, ki me je obdajala, del morja, del neba... Na morju vidiš skoraj sto kilometrov daleč in si tako neizmerno majhen, da se izenačiš z vsem, kar te obdaja. Zdi se mi nemogoče, da bi imela kakršnekoli psihične težave glede utesnjenosti. Prav veliko se nisva pogovarjala, a že samo občutek, da je nekdo s tabo, je prijeten. Pravzaprav sva se videvala zelo malo. Ko sva plula, je eden spal, drugi pa je bil za krmilom.Tako sva bila morda skupaj le urico na dan. Popoldne sva običajno imela čas aperitiva", ko sva skupaj spila čaj, limonado, se pogovorila... To je bil najin dnevni stik. Večkrat so naju vprašali: Pa kako, da se nista pobila med sabo, ko sta bila "obsojena" drug na drugega? Ne, sva odgovarjala, ko sva plula, se nisva veliko videla, ko pa sva pristala, je bilo vedno toliko novega, da sva skupaj to odkrivala. Pravzaprav je živeti tako dosti lažje kot pa denimo v majhnem stanovanju v mestu, z vsakodnevnimi obremenitvami."

Je torej Milanka, ki je prišla nazaj, zelo drugačna od tiste, ki se je maja 1993 podala na pot?

"Meni se je zdela ta pot pravi božji dar. Na njej sem se spremenila, začela drugače misliti, se prenehala obremenjevati. Naučila sem se sprejemati to, kar pride, enostavno pustiti življenje, da te vodi. Narobe je, da se trudiš voditi življenje. Sama sem potrebovala šest, osem mesecev, da sem se sprostila, da nisem več HOTELA delati stvari in jih načrtovati, temveč se jim samo prepustiti. Po takšni izkušnji začneš drugače doživljati življenje, nič več ne hitiš, umiriš se. V Indiji me je neki starejši gospod vprašal: Pa kaj vam je prinesla ta pot, razen tega, da ste spoznali veliko ljudi in zemlja? Nič nisem pomisila in sem izstrelila iz sebe: Mir! Mir v duši, mir v meni, mir okrog mene, mir... Biti v harmoniji s seboj, s svojimi željami, z okoljem. To je čudovito stanje. In v takem stanju se da tudi pisati."

Kdaj se je porodila ideja za knjigo? Ste pisali že na barki, med potjo?

"Med samo potjo nisem zares pisala, delala sem si zgolj opazke, zapiske, kje sva bila ali če se kaj izjemnega zgodilo, zlasti če se je MENI kaj zgodilo. Vedno poudarjam, da so to MOJA doživljanja. Če bi Roger pisal, bi bilo verjetno drugače. Edino, kar sem zares popisala že na sami poti, je bilo prečkanje Tihega oceana, saj te plovbe ni zapisal še noben Slovenec in rekla sem si: zakaj ne bi tega napisala z ženskega vidika? Ta del je bil torej edini napisan že prej, vse ostalo pa črpam iz spominov. Shemo za knjigo sem naredila že na barki, saj sem imela čas premišljevati in rekla sem si: ta pot mora biti nečemu namenjena."

Kje pa je zdaj vajina Vakuta?

"Vakuta je še vedno na Cipru, kjer bo ostala do konca meseca, aprila pa gre Roger dol in bo izplula. Kam, še ne vem. Jaz bi rada najprej zaključila to moje pisanje, potem pa se bom pridružila Rogerju."

> ***"Sreča je okrog nas, mi pa se zapiramo in je ne sprejmemo. Zato: hodite po svetu z odprtimi očmi, sprejemajte magične trenutke dneva, ki se ponujajo. To, kar se jezgodilo meni, gospodinji in profesorici, se lahko pripeti vsakomur, morda v drugačni obliki..."***

Plima in oseka vaju torej spet vabita? Kam?

"Sama ne vem, kam. Ne bi rada govorila o načrtih, ker nerada načrtujem. Že Vakuto sva prepustila naključju: v Angliji sva jo dala v prodajo in sva rekla: če se proda, nama ni več namenjena. Ker se ni prodala, sva menila: čaka naju, kar pomeni, da morava še nekaj narediti. Idealen plan, kamor bi rada, je Rdeče morje, rada bi obplula vzhodno obalo Afrike, nato pa šla okoli Rta dobre nade v Južno Ameriko, Karibe in nazaj Anglijo. Kot sem že rekla: ladja je ostala, naju čaka, to pomeni, da bova na njej še živela. Kam naju bo odneslo, še ne vem. Zelo me mika tudi nazaj v Indijo, ker čutim, da tam še nisem povsem končala... Zelo zanimiva je tudi Avstralija..." • **U. Peternel**

Kod vse sta plula Milanka in Roger?

"Začela sva v Angliji, ker je pač barka tam doma (kupila sva jo iz druge roke), in potem vedno proti zahodu z rahlimi odkloni sever - jug. Tako sva šla preko Francije, Španije, Portugalske, preko Španije sva stopila v Sredozemsko morje, ker pa sva bila prezgodaj (glede na primerne vetrove in tokove, ki so najugodnejši oktobra, novembra), sva šla še na Balearske otoke. Nato sva se vrnila nazaj v Gibraltar in Kanarske otoke, tam sva počakala na primerno vreme in se nato napotila na Atlantik, na otoku Barbadosu sva praznovala tudi Novo leto, od tam pa sva odplula na Grenado, v Venezuelo, po reki Orinoko, v Kolumbijo, na Panamsko otočje, potem pa v Panamski prekop. Nato sva se namenila na Galapagos, a nama niti veter niti tokovi tega niso dovolili, zato sva nadaljevala plovbo v Ekvador, kjer sva šla tudi v andske kordiljere in prestolnico Quito. Najina naslednja točka je bila francoska Polinezija, kjer sva pristala v Tuamotu, ki je za naju raj na zemlji; tam ni turistov, ni ničesar, razen prijaznih ljudi. Od tod sva si ogledala slavne otoke Tahiti, BoraBora, Čookovo otočje. Sledila je Samoa, otočje Walis in Futuna s francoskim šarmom, Fidji. Nato sva šla naprej na Santa Cruz, ki je začetek Salomonovih otokov, ki so zame eno najlepših otočij. Tam sva ostala štiri mesece, nato pa sva krenila do Nove Gvineje. Na vsak način sva želela obiskati otok Vakuto v otočju Trobriand, ki je dalo ime najini ladji. Na tej poti sva doživela tudi strašljivo izkušnjo, ko so naju neke noči napadli pirati. Nato sva se prebila do Port Moresbyja, od tam pa do Avstralije, ki naju je navdušila, tudi zato, ker sva po skoraj letu dni vendarle že malce pogrešala civilizacijo. Deželo sva si ogledala, šla na Cap York, nato v Darwin, medtem sem jaz skočila domov, po vrnitvi pa sva odplula na Božični otok, otočje Čagos, sledila je Šrilanka, Indija, ki sva si jo tudi ogledala in sem jo zlasti jaz vzljubila, Jemen, Aden, Džibuti (to je bila Rogerjeva želja), nato pa v Rdeče morje, Eritrejo, Sudan in Egipt, nato pa skozi Suez v Sredozemlje, na Ciper. Imela sva namen obiskati Turčijo ali Grčijo, a sva zaradi zlomljenega krmila in neugodnih pogojev pot končala in se z Larnake z letalom maja lani vrnila domov."

Dobri rezultati testiranja gorniških čevljev Planika v Triglavskem narodnem parku

Tovarna Planika je v obdobju zadnjih nekaj let razvila bogat program gorniške obutve, prilagojen različnim zahtevam gornikov ali kar ljudi, ki potrebujejo dobro in varno zaščitno obutev za zahtevno okolje. Izkušnje so si pridobili s proizvodnjo te vrste čevljev za podjetja iz tujine, predvsem iz nemškega prostora, s katerimi sodelujejo.

Vendar so zaradi specifičnih pogojev domačega okolja in trga posegli tudi in predvsem po izkušnjah, ki so na voljo doma. K sodelovanju so pritegnili domače alpiniste, kateri kot vemo sodijo v sam vrh svetovnega alpinizma.

Zanimivo pa je, da upoabljajo tudi izkušnje ljudi, ki dobesedno anonimno opravljajo svoje terensko delo v edinem narodnem parku Slovenije, v Triglavskem narodnem parku. Glede na to, da si narodni park v Sloveniji šele počasi dobiva mesto v zavesti njenih prebivalcev, je to nenavadno napredna poteza, kajti na varstvo narave gledamo Slovenci mnogokat še vedno kot na nadlogo in ne kot na način življenja. Enak odnos se reflektira v narodnem parku, s katerim ne vemo kaj početi, namesto da bi nam bil stalnica in pomoč v življenju.

Posebnosti življenja in gibanja v okolju Julijskih Alp pač zelo dobro poznajo ljudje, ki tam živijo in delajo. Večina nadzornikov Triglavskega narodnega parka, ki kot vemo pokriva pretežni del največje visokogorske skupine v Sloveniji, je svoje življenje povsem prilagodila življenjskemu okolju. Med drugim v petek in svetek nosijo obuvalo, katerega sicer meščani označujemo kot gorniške čevlje. Jaka Čop, avtor fotomonografije o Trenti in Soči pripoveduje, da so nekdanji prebivalci Trente prinesli k nedeljski maši svoje edino "boljše" čevlje s seboj lepo zavite. Grobo izdelane "gojzerje" so pred cerkvijo sezuli. Sedanji gorniški čevlji so ohranili robustnost, vendar so pridobili na eleganci, predvsem pa na udobju in varnosti pri gibanju v težjih pogojih gorskega sveta. Primerni so predvsem za zahteven naravni svet, brez sramu pa lahko človek v njih odide tudi k maši.

Izkušnje, pridobljene med nekajletnim in vsakodnevnim testiranjem različnih tipov gorniških čevljev tovarne Planika v Triglavskem narodnem parku, so vgrajene v sedanje proizvode, ki so se dobesedno obrusili na ostrem belem apnencu Julijcev.

V tem letu je na preizkušnji model z imenom Stenar. Ime, ki predstavlja mogočno goro nad Vrati nasproti Triglava, je bilo predlagano prav s strani parka in je dobro izbrano. Gora s tem imenom je dobesedno popolna v skladnosti svojih drznih sten in nas spremlja z značilno pojavnostjo več čas poti od Mojstrane pri vstopu v dolino naprej. Tudi proizvod, ki simbolično nosi ime mogočne domače gore, je na pogled enostavno vendar dovršeno oblikovan. V sebi skriva tehnologijo in iz nje izhajajoče kvaliteto glede varnosti, udobja in trajnosti na evropski ravni.

"Stenar" je seveda samo eden med modeli v pisani paleti sedanje kolekcije gorniških čevljev tovarne Planika. V Triglavskem narodnem parku smo zasledovali napredek in po svojih močeh tudi sodelovali pri njem. Prepričani smo, da so sednji proizvodi Planike na svetovni ravni. • **Jože Mihelič**

POMLAD NA VRTU, POMLAD POVSOD OKROG NAS

Letos je bila zelo huda zima in marsikaj, kar smo pustili v jeseni, da bomo pobrali spomladi, je pozeblo. Vendar je pomlad letos prišla dokaj zgodaj. Prve pomladne dni so oznanile že ptice pevke, pa tudi vrtičkarji imajo že lepo urejene vrtove. Prvi so že obrezali žive meje, pograbili vrtove, obrezali sadno drevje, pa tudi prve vrtnine, kot so čebula, česen, solata, redkvica, grah so že posadili in posejali. V gorenjskih vrtnarijah so povsod dobro založeni z vsem, kar potrebujete na vrtu. Pisana paleta semen, domačih in tujih, gomoljev, čebulnic in sadik trajnic, vrtnega okrasnega grmičevja. Potem je povsod tudi velika izbira gnojil, naravnih in umetnih, škropiv in vrtnega orodja. Skratka, če urejate vrtni kotiček, igrišče, sadovnjak, povsod vam bodo dobro postregli z vsem, kar boste potrebovali, lahko pa svoje delo prepustite tudi strokovnjakom, ki vam bodo po vaših željah vrt tudi posadili in uredili. Cvetni teden je že od nekdaj veljal za čas, ko so se presajale lončnice, oziroma sadike za balkone in terase. Tudi tega cvetja imajo gorenjske vrtnarije, kar vam srce poželi. Od najstarejših sort pelargonij, do fuksij in do novejših sort balkonskega cvetja - surfinij in vmesnih dekorativnih rastlin, tudi prave gorenjske nageljne boste lahko dali na svoja okna. Rože imajo v vseh barvnih odtenkih, zatrjujejo vrtnarji. Gorenjski kraji so tudi vse bolj urejeni, kar kaže, da je zavest Gorenjcev, da radi živimo v lepem in urejenem okolju, močno prisotna. To je pokazal tudi razpis na srednjo vrtnarsko in kmetijsko šolo v Kranju, kjer je že drugo leto veliko zanimanja za vrtnarski poklic. Tisti, ki pa se vrta "lotite" šele po veliki noč, ali za prvomajske praznike, pa vas današnji oglaševalci vabijo v njihove firme in gotovo boste našli tudi kaj lepega zase. Kajti še vedno velja: Lep vrt, veselje in sreča pri hiši.

ZA CVETOČE BALKONE

PLANTEC
za 20 in 80 l zemlje
gnojilo za 4 - 6 mesecev
DODAMO ZEMLJI ZA PRESAJANJE
gnojilo za vse vrste balkonskega cvetja, ki se enakomerno razporedi po zemlji v koritu in ne poškoduje korenin

FLORTIS ZA SURFINIJE IN PELARGONIJE
specialna tekoča gnojila DODAJAMO MED CVETENJEM
FLORTINIA SPECIALNO GNOJILO ZA SURFINIJE
za obilo cvetenje in rast z dodatkom železa proti klorozi (rumenenju listov)

agroprom D.O.O.
Barletova 4, Medvode
061/613-839

agrotehnika - trgovina d.o.o.

CENJENI KUPCI!

V prodajalni AGROTEHNIKE na KAPUCINSKEM TRGU 9
TEL.: 064/622-166

Vam nudimo vse potrebno za delo na vrtu, sadovnjaku in polju:
- GNOJILA
- SEMENA
- KRMILA
- KMETIJSKO MEHANIZACIJO
- NADOMESTNE DELE
- GUME IN AKUMULATORJE

VSAKEGA KUPCA PRI NAKUPU NAD 3.000 SIT ČAKA PRESENEČENJE!

PRODAJA NA 3 ČEKE BREZ OBRESTI!

POSTREGLI VAS BODO PRIJAZNI PRODAJALCI, NA VOLJO PA JE VELIKO PARKIRNIH MEST.

DOBER GOSPODAR KUPUJE V NAŠI TRGOVINI!

Ograjevanje vrta in hiše

Vsi imamo radi lepo okolico ter urejen vrt in tudi Slovenci ne zaostajamo za tem. Pri zunanji ureditvi hiše, vrta, okolice, je zelo pomembna tudi ograja. Pomagamo si z različnimi rešitvami, takšnimi in drugačnimi.

Že nekaj let je na slovenskem trgu navzoče tudi belgijsko podjetje Bekaert, ki je vodilni svetovni proizvajalec ograjnih mrež in sistemov za ograjevanje. S svojo široko ponudbo bo zadovoljil še tako zahtevnega kupca.

ISO 9002 ter 1600 zaposlenih, ki delajo v 50 tovarnah v 19 različnih državah po svetu, ter številna prodajna mesta tudi v Sloveniji zagotavljajo kakovost in zanesljivost izdelkov.

Zahvaljujoč raziskovalni dejavnosti in nenehnemu razvoju novih izdelkov je Bekaert vedno korak pred drugimi.

KAJ MORA NUDITI OGRAJA

Ograja mora zagotoviti fizično zaščito pred zunanjimi dejavniki in hkrati biti okras našega vrta. V okolici hiše mora biti dovolj prožna in gibčna, da prenese vse obremenitve.

Da bi mreža lahko prenašala tako udarce kot temperaturne spremembe, ne da bi se varjena ali vozlana spojna mesta poškodovala, so vezne vodoravne žice oblikovane valovito. Dodatna vezan vodoravna žica podvoji zgornja in spodnja okenca mreže in s tem mreži zagotovi dodatno čvrstost, kar je tipično za kakovostne izdelke Bekaert.

Premer jedra žic je eden od najpomembnejših elementov odpornosti mreže. Izbira surovin in prilagojena namembnost končnih izdelkov sta torej osnovni priznano visoke in trajne kakovosti Bekaert.

Večja teža, večja kakovost! Bolj ko je žica debela, manjše ko je okence, bolj čvrsta je ograja. Ko tehtamo izdelke Bekaert, se kazalec na tehtnici ustavi pri oznaki "kakovost Bekaert".

Večja ko je odpornost na nateg, manj je žica občutljiva na poškodbe, vendar zahteva tudi več dela pri postavitvi. Manjša ko je odpornost na nateg, lažje je žico oblikovati in bolj enostavno jo je uporabljati. Vaš prodajalec izdelkov Bekaert vam bo z veseljem svetoval!

Skrivnost dolge življenjske dobe Bekaertovih izdelkov je cinkana in plastificirana žica - plastificirana pomeni, da je zaščitena s prevleko iz plastike, ki ne vsebuje kadmija ali svinca in ima dolgo življenjsko dobo. Trajnost je zelo pomembne dejavnik, saj je ograj postavljena na prostem, izpostavljena vsem atmosferskim vplivom.

Vzdrževanje ograje mora biti poceni in enostavno.

Vse to vam omogočajo ograje BEKAERT.

NOVINET, PANTANET in ograje FORTINET so ograje, ki že dolga leta omogočajo idealno ograditev vrta in hiše.

Varjenje jeklene žice Bekaert so galvanizirane in obdane s plastično prevleko, kar omogoča mreži dolgo življenjsko dobo. Sistem stebričkov BEKACLIP omogoča, da v hipu zagraditev vrt življenjsko dobo. Sistem stebričkov BEKACLIP omogoča, da v hipu zagradite vrt vaših sanj. Lepe cvetlične gredice, ki krasijo vaš vrt, so na žalost zelo ranljive. Mimogrede vam jih poteptajo otroci, ki se igrajo z žogo, ali pa psi na sprehodu. Nevsiljivo zaščito nudita klasična LUXURSUS ali elegantna LUXANET ograja.

LUXANET je edinstvena ograja. Zaradi varjenega načina izdelave je izredno odporna na mehanske obremenitve, zaradi valovitih vodilnih žic pa tudi elegantna na pogled.

LUXURSUS se odločno vklaplja v vrt in mu daje videz parka. S to mrežo zlahka sledite poljubni obliki vaših gredic.

Če prisegate na klasično pletene mreže, bo PLASITOR s svojimi romboidnimi okenci za vas ravno pravšnji. Gibčen in prožen bo zaščitil vaš vrt ali posestvo.

Za navdušene oblikovalce vrtov je Bekaert ustvaril vrsto izdelkov za okrasitev vrta. Arkade ARCFLOR vodijo cvetoče vzpenjavke ali vrtnice po svojem obodu.

DEKOTUBE in PANOMUR vam bosta skrila žlebove in popeljala vzpenjavke po pročelju vaše hiše ter dala vašemu domu sproščen in pomirjujoč videz počitniške hiše.

Kletke za zajce, ptiče, kokošnjaki... Če izberete mreže CASANET ali HEXANET Bekaert ste izbrali najvišjo kakovost. Ti dve vrsti mrež dobite v plastificirani ali galvanizirani izvedbi.

BEKAERT

Okolico poslovnega prostora,
vaše hiše, vrta, mogoče tenis igrišča...
Vse to lahko olepšate s sistemom ograjevanja BEKAERT..

Z uporabo naših izdelkov se boste prepričali o njihovi kvaliteti!

IZDELKE DOBITE V VSEH BOLJŠIH TRGOVINAH!

GENERALNI DISTRIBUTER
ŽIVEX d.o.o.
5293 Volčja Draga

Trajnice dopolnjujejo, popestrijo in poživijo vrtne motive

Trajnice so posebna oblika okrasnih rastlin, ki ob pravilni in redni negi uspevajo več let. V vrtovih in javni rabi (parki, nasadi) so se uveljavile dokaj pozno. Kljub temu pa danes najbrž ni vrta, kjer ne bi bil košček površine zasajen s trajnicami.

Pri tej vrsti rastlin naletimo na vse polno dogajanj in spremljivosti. Njihova mnogostranska odlika se v prvi vrsti odraža v raznoteri barvi cvetja. Zasledimo rumene, rdeče, oranžne, modre, vijolične in bele odtenke cvetnih barv.

Trajnice so mnogostransko uporabne tudi zato, ker med njimi najdemo predstavnike, ki uspevajo na skoraj vseh vrstah ekstremnih rastišč, kot so izrazito mokra in zamočvirjena zemljišča, senčna in važna ter sončna, sušna rastišča.

So povečini pritlehne, blazinaste rasti, najdemo pa tudi zelo visoke vrste.

Listje nekaterih trajnic je dekorativno, izstopajoče, kot npr. hosta, trave; druge vrste pa so ponašajo z vednozelenimi listi, ki vnašajo živahnost na gredico v času, ko so ene rastline že odcvetele, druge pa se na cvetenje šele pripravljajo (npr.: teloh, jetrnik, grenik - Iberis sp.l, nekatere praproti).

Trajnice sadimo posamič ali v skupinah.

Sadike iste vrste sadimo vedno skupaj!

Trajnice sadimo posamič ali v skupinah. Sadike iste vrste sadimo vedno skupaj!

Trajnice uspevajo tudi v skalnjakih, v suhozidu, na brežinah. Nekatere vrste so primerne tudi za rezano cvetje.

Še ena je prednost trajnic v primerjavi z enoletnicami. S slednjimi je veliko več dela; vsako leto jih moramo na novo vzgajati ali jih celo kupiti, pripravljati tla, jih saditi... Trajnice pa nabavimo in posadimo enkrat za nekaj let.

Domiselno in pravilno oblikovana ter zasajena gredica s trajnicami nas bo razveseljevala že zgodaj spomladi, ko sneg še povsem ne skopni, pa tja do pozne jeseni, ko odcveto še zadnje vrste trajnic.

Seznam trajnic, primernih in uporabnih za sajenje v vrtu, je precej obsežen. Zato je izbiranje med njimi težko, zlasti zato, ker je treba upoštevati lastne želje in potrebe ter namen rabe kot tudi samo lego in zemljišče, na katero posajamo rastline.

Pri izbiri si pomagamo s priročniki in katalogi, dobrodošel je tudi strokovnjakov nasvet. Prav pa je, če ne ostanemo samo v okviru literature, temveč si izbrano rastlino tudi ogledamo v naravi. Tako se izognemo morebitnemu razočaranju zaradi neuglednega listja ali videza rastline v mirovanju, kajti knjige pokažejo rastlino vedno v njeni najlepši luči. Pri izbiri je poleg omenjenega pomembno tudi rastišče samo. Nekatere trajnice sonce dobro prenašajo, druge mnogo bolje uspevajo v senci ali polsenci. Zato moramo, potem ko smo kakšno rastlino izbrali, preveriti, v kakšni legi in na kakšnem zemljišču uspeva.

Trajnice s svojim pisanim cvetjem narekujejo skrbno in ubrano razporeditev na gredici.

Doseči je treba tudi skladje med višinami, pri čemer naj velja načelo, naj visoke ne rastejo med nizkimi sortami trajnic ali pred njimi. Med trajnicami je zahteva po skladnosti barv in oblikami cvetov še bolj poudarjena kot pri drugih rastlinah.

Izberemo rastline, ki so nezahtevne in prijetne. Možnosti za izbiro in kombinacijo je namreč nešteto.

V teh dneh vas še posebej vabimo na obisk Vrtnarskega centra AURA, kjer vam nudimo bogato in pestro izbiro trajnic. Več kot 200 sort jih je.

ANDREJA VUČER

VRTNARSKI CENTER AURA M-KŽK

PONUDBA MESECA

do 15. aprila smo znižali cene nekaterim okrasnim grmovnicam za 30%, specialnim in tekočim gnojilom, gnojilnim paličicam, zemljam in PVC koritom za 10%. Za člane kluba AURA še dodatnih 5%.

NAŠA PONUDBA

• ŠOPKI IN ARANŽMAJI
• ZEMLJE, LONCI IN POSODE
• UREJANJE NASADOV IN VRTOV
• OKRASNE RASTLINE IN LONČNICE
• CVETLIČARSKI DEKORATIVNI MATERIALI

AURA M-KŽK VRTNARSKI CENTER

NAŠE POSLOVALNICE

* GROSIST AURA
* CVETLIČARNA AURA
* CVETLIČARNA MAJA
* DREVESNICA PINO

Telefon: 064/212-737

PRODAJA NA DROBNO IN VELIKO

Telefaks: 064/226-611

NIZKO NAPETOSTNE OKRASNE VRTNE LUČI

● NAMENJENE SO NEŽNEMU OSVETLJEVANJU DOSTOPOV DO HIŠ, OKOLICE BAZENOV, SKALNJAKOV
● KOMPLET ŠTIRIH LUČI Z 12 m ŽICE, TRANSFORMATORJEM, FOTOCELICO IN NASTAVITVIJO ČASA DELOVANJA že od 17.700.- SIT dalje

pooblaščeni zastopnik:

TRI KRONE d.o.o.

Godešič 53, Škofja Loka
tel.: 064/631-497

SLOGA

KMETIJSKO GOZDARSKA ZDRUGA, z.o.o.
KRANJ, Šuceva 27, tel. 064/268 521, 268 522

V naši prodajalni vam nudimo:

* široko izbiro vseh vrst semen
* naravna in mineralna gnojila za vrt
* drobno orodje za vrtičkarje
* vrtne kosilnice
* motokulivatorje
* vse vrste kmetijske mehanizacije
* ves repromaterial za kmetijstvo

Vabljeni!

Za biološko pridelovanje vrtnin

V običajnem nepokritem kompostišču čakamo ob najugodnejših pogojih najmanj pol leta, v neugodnih pa kar dve leti, da odpadki v njem preperijo v zrel kompost, ki je osnova za biološko pridelovanje najrazličnejših vrtnin.

Na hitrost razkrajanja v kompostišču ugodno vpliva primerna vlaga, optimalne temperature, ob takih pogojih pa so najaktivnejši tudi mikroorganizmi in deževniki, ki razkrajajo organsko snov v zrel kompost.

Da pa se izognemo neugodnim razmeram, ki zavirajo hitrost razkrajanja: preveč vlage oz. suša, mraz ali vročina, dodamo po možnosti razrezani, ali v kompostirnem stroju zdrobljeni biomasi še mikroorganizme. S tem pospešimo razkrajanje, da v nekaj tednih do par mesecih (odvisno od letnega časa) dobimo zrel kompost, primerne za takojšnjo uporabo.

Vse to nam omogoča novi plastični kompostnik. Kompostnik je ličen, ne kazi vrta, potrebno je manj kot kvadratni meter prostora in ne zahteva nobenega vzdrževanja. V njem se vaši vrtni in kuhinjski odpadki idealno razkrajajo brez vsakega neprijetnega vonja.

Kompostnik lahko s kompaktnim sistemom klinov hitro postavimo oz. podremo.

V spodnjem delu kompostnika se nahaja loputa, skozi katero kompost enostavno in hitro odvzamemo. Če pa potrebujemo večjo količino komposta, lahko odstranimo celo stranico z odvzemom klinov.

Vrtičkarji, vrtnarji!

Odločite se za nov način kompostiranja

Novi kompostnik je ličen, ne kazi vrta, zanj potrebujete manj kot kvadratni meter prostora in ni ga treba vzdrževati. V njem se vaši kuhinjski in vrtni odpadki idealno razkrajajo, brez neprijetnega vonja. Ima prostornino 400 l. Izdelamo ga tudi po vaših željah. Pokličite nas, če želite zvedeti še kaj več.

paton

ANTON PAPEŽ
4208 Šenčur, Pipanova 84, ☎: 064/41 524

KOROTAN

KMETIJSKA TRGOVINA
STRUŽEVO 20, KRANJ, tel.: 224-235

* zemlja - substrati, gnojila vseh vrst, sredstva za varstvo rastlin
* semena vrtnin in poljščin
* vrtnarsko in sadjarsko orodje
* kmetijska mehanizacija in oprema za kmetijstvo
* krmila

TRAJNICE SO VSESTRANSKO UPORABNE !

Da ne bo pomote, se znova spomnimo, da med vrtne trajnice sodijo tiste zeljnate rastline (tiste torej, ki nimajo olesenelih delov), ki prenesejo naše zime na prostem in živijo vsaj tri leta. Velika večina med njimi seveda živi tudi po več desetletij, oziroma neomejeno.

Uporabnost trajnic je res izredno široka. Mednje prištevamo tako vodne, obvodne in močvirske rastline, tiste za normalna vrtna tla, pa tudi tiste, ki preživijo v pusti peščeni prsti v skalnih razpokah. Nekaterim bolj prija polno sonce, druge imajo rajši polsenco ali celo senco.

Med trajnicami so take, ki se gosto razraščajo in pokrivajo tla namesto trate v sušnih in sončnih tleh med tlakovci in dobro prenašajo tudi hojo. Trato z nekaterimi trajnicami lahko nadomeščamo tudi pod drevjem in grmovnicami, kjer je gosta senca.

Zelo zanimivi so tudi miniaturni vrtički v kamnitih in podobnih koritih, zasajeni z naskalnimi rastlinami. Lahko pa z njimi naredimo celo strešne vrtove. To so s plitvo plastjo prsti prekrite terase, garažne in druge strehe, ki jih obsadimo z različnimi kombinacijami na sušo in vročino odpornih nizkih trajnic. Sicer pa na terasah in balkonih v večjih ali manjših posodah lahko gojimo veliko število različnih vrst trajnic samostojno ali v kombinaciji z grmovnicami.

Poseben problem so v vrtovih tako imenovani škarpniki, v katerih zaradi sončne pripeke in majhne količine zemlje včasih neuspešno zasajamo razne enoletnice in grmovnice. Med trajnicami je mnogo takih, ki s svojo blazinasto in prevešavo rastjo in spreminjajočim se cvetjem od zgodnje pomladi pa do jeseni zapolnijo beton, mnoge med njimi pa so še celo zimzelene.

Lepa obrobna vrtna greda, sestavljena iz trajnic z okrasnim listjem in cvetjem.

Tudi na grobovih se s trajnicami lahko oblikuje enotne ali pisane preproge ali pa le posamezne poudarke ob zimzelenih nizkih grmovnicah.

Za domače šopke je iz nasada trajnic možno črpati rezano cvetje in zelenje skozi večji del leta. Med njimi jih je kar precej tudi takih, katerih cvetje lahko posušimo za zimske dni.

Nekatere trajnice lahko speljujemo po oporah in z njimi naredimo tudi zeleni zid. Takšni so recimo trajni grahi, ki poleg tega še lepo cvetijo in njihovo cvetje lahko tudi režemo za šopke.

Na večjih travnih površinah ali pred večjimi kulisami iz drevja in grmovnic pridejo lepo do izraza tudi posamezne zelo velike trajnice, kot so pampaška trava, veliki dežen, rabarbara, makleja in druge. Obrobe ob cvetnih gredah, nasadih vrtnic, ob robnikih ali nad podpornimi zidovi seveda zasajamo z nizkimi vrstami trajnic, pogosto od njih pričakujemo blazinasto rast in zimzelenost.

Daleč največji učinek seveda dosežemo z zasajanjem tako imenovanih **obrobnih mešanih gred.** Obrobne jim pravimo zato, ker jih običajno oblikujemo ob robu, oziroma ob stiku med tlakovano površino in trato, med trato in grmovnato kuliso, pred živo mejo, ob poti in v podobnih prilikah. Mešane pa jim pravimo zato, ker jih sestavljajo različne vrste trajnic. Takšna greda je lahko ravna ali vijugava. Njena širina je lahko po vsej dolžini enaka, ali pa se spreminja. Najprimernejše širine takšnih gred so od pol metra pa do dveh metrov. Seveda so podobne zasaditve možne tudi na drugače oblikovanih vrtnih gredah poljubnih velikosti. Ko izbiramo trajnice za takšno gredo, ki ji poenostavljeno rečemo tudi kar **vrtna greda,** moramo najprej ugotoviti, na kakšno rastišče bomo sadili. Ugotovimo ali je zemlja normalna, mogoče močvirna ali pa sušna. Ali je zemlja globoka, ali plitka, revna ali bogato pognojena, ali bomo lahko zalivali ob suši, ali te možnosti ni. Nato ugotovimo še, koliko je greda osončena. Če nanjo sije sonce ves dan, rečemo, da je lega sončna. Če jo sonce obseva polovico dneva, je lega polsenčna, če pa sonce nanjo le redko ali nikoli ne posije, je lega senčna.

Potem si naredimo seznam rastlin, ki so primerne za naše rastišče, so nam všeč in bomo z njimi dosegli čim daljši čas cvetenja. Kompozicija bo odvisna od naše **kreativne sposobnosti in seveda** poznavanja rastlin, ki jih izbiramo. Pri tem nam je gotovo v veliko pomoč podatek, kaj se pri nas sploh lahko kupi. Če pa nam pride v roke še dober katalog trajnic, ki vsebuje tudi podatke o posameznih lastnostih, kot so višina rasti, barva in čas cvetenja, zimzelenost, zahteve rastišča in namen uporabe ter gostota saditve, bodo odločitve poenostavljene.

Kar že imamo doma bomo dopolnili z nakupi v dobrih vrtnih centrih ali pri gojiteljih trajnic. Pri tem ni brez pomena poreklo sadik in zlasti način vzoje. Tiste sadike, ki so vzgojene v industrijskih substratih in v času vzgoje močno gnojene, so seveda ob nakupu lepše, bolj košate in morda tudi cvetoče. So pa zato bolj razvajene in manj trpežne, pa zato ob presajanju v vrtno prst na prostem doživijo šok in se počasneje vraščajo od tistih, ki so v času vzgoje v lončkih rasle v navadni vrtni prsti in jim vrtna greda predstavlja možnost za hiter razvoj.

Jožica Golob Klančič, dipl. ing. hort.

SEME SADIKE d.d.
Prešernova 35
1234 MENGEŠ
tel.: 061/737-311, 737-461
fax: 061/737-133

Nudimo Vam pestro izbiro SADIK za ureditev Vaših vrtov po konkurenčnih cenah.

PRODAJNI PROSTOR JE ODPRT OB DELAVNIKIH OD 7. DO 17. URE IN OB SOBOTAH OD 7. DO 14. URE.

KMETIJSKA GOZDARSKA ZADRUGA
SAVA z.o.o.

LESCE, *Rožna dolina 50,*
tel. 064/718-775, (odprto: 8. - 16., sobota: 8. - 12.)
KRANJSKA GORA, *Koroška 14a,*
tel.: 064/881-345, odprto: 8. - 18., sobota: 8. - 12.

Nudimo vam:
- vse vrste semen (vrtna, travna, cvetje)
- semenski krompir
- folija za zastiranje posevkov
- mineralna gnojila (NPK, KAN),
- lončki in korita za presajanje lončnic
- vse vrste zemlje
- vrtno orodje
- sredstva za varstvo rastlin
- krmila in mineralno
- vitaminske dodatke za govedo, kokoši, piščance, kunce in prašiče
- vse za rejce malih živali
- rezervne dele za molzne stroje in kmetijsko mehanizacijo
- zaščitna delovna sredstva

JABOLKA IDARED
zaboj 1000 SIT
zelo ugodno GLOSTER
zaboj 850 SIT
Obiščite nas!

SEMENARNA *Ljubljana d.d.*

vas vabi v svoji prodajalni v
KRANJU na PRIMSKOVEM, Šuceva 23
in v **ŠKOFJI LOKI,** Novi svet 12!

Izkoristite **akcijski nakup** od 15. do 31. vsak mesec in **popuste** ob večjih nakupih. Vsak torek oziroma petek pa lahko dobite nasvete od našega strokovnjaka - agronoma.

Pokličite nas!

ŠKOFJA LOKA
tel.: 064/622-950

KRANJ
tel.: 064/241-114
241-115

Delovni čas:
vsak dan od 8. do 19. ure
ob sobotah od 8. do 13. ure

SEMENARNA *Ljubljana d.d.*

TRADICIJA IN KAKOVOST ® ŽE VEČ KOT 90 LET!

Trajnice ***GOLOB-KLANČIČ***

Največji izbor kakovostnih trajnic na Slovenskem, vse so **vzgojene v naši vrtnariji** in namenjene za:
- *SKALNJAKE*
- *VRTNE GREDE*
- *KORITA IN POSODE*
- *ŠKARPNIKE*
- *GROBOVE*
- *PREVEŠANJE IN VZPENJANJE PO ZIDOVIH*
- *PREKRIVANJE TAL NAMESTO TRATE*
- *ZA REZANO CVETJE*

NA ZAHTEVO POŠILJAMO KATALOG Z OPISOM LASTNOSTI NAŠIH TRAJNIC.

VRTNARIJA: Vitovlje 18, 5261 ŠEMPAS
tel.: (065) 48-810 22-461 fax: (065) 48-710
Prodaja na drobno in debelo, pošiljamo tudi po pošti

LONČARSKO PODJETJE KOMENDA

Cvetlični lonci iz šamotirane gline raznih oblik in dimenzij do 90 cm premera in višine do 60 cm.
Litoželezne posode raznih oblik za dolgoletno uporabo.
Možnost pritrditve na podlago z vijaki.

VSE POSODE SO ODPORNE PROTI ZMRZALI!

TEL/FAX: 061/841 015

EUROŠPED 2001, ŠPEDICIJA ZA TRETJE TISOČLETJE

Korenine podjetja segajo v leto 1977, tako da prav letos praznujemo dvajsetletnico. V tem času smo doživeli temeljite spremembe, v vseh pogledih in od leta 1992 imamo tudi novo ime EUROŠPED 2001, ki obenem tudi nakazuje usmerjenost v čase, ki prihajajo.

Sedež podjetja **EUROŠPED 2001** je v **Škofji Loki**, kjer je poleg uprave tudi ena izmed poslovalnic. Ostale poslovalnice se nahajajo v **Kranju, Ljuljani, Jesenicah, Brniku, Mariboru, Sežani, Novi Gorici** in **Kopru**. Zato, da delo nemoteno teče, pa skrbi 70 zaposlenih, ki se trudijo, da svojim strankam ponudijo nadstandardni servis tako pri organizaciji in izvedbi transporta, kot pri samem carinskem posredovanju.

Glavne dejavnosti EUROŠPED 2001 so:

- organizacija in izvedba transporta, od najmanjših pa do največjih pošiljk po cesti, zraku ali vodi,
- carinsko posredovanje v izvozu in uvozu,
- svetovanje strankam pri vseh poslih povezanih z mednarodno špedicijo
- prevzem in dostave blaga po Sloveniji,
- trgovina.

Vse te dejavnosti povezane v celoto, pomenijo za naše stranke servis od vrat do vrat in to ne glede ali je kupec oziroma prodajalec v Evropi ali pa v Avstraliji. S široko mrežo poslovnih partnerjev po vsem svetu smo povezani preko sodobne informacijske mreže tako, da lahko sledimo in usmerjamo zaupane nam pošiljke.

V jubilejnem letu 1997 nas čaka velik izziv, saj smo se odločili, da v Škofji Loki zgradimo nov carinsko špediterski center, ki bo našo ponudbo še razširil. Z izgradnjo se nam bo uresničila želja po združitvi vseh potrebnih elementov špedicije na enem mestu, saj smo trenutno na dveh lokacijah v Škofji Loki. Center bo vseboval tako prostore za carinsko operativo, kot transportni in komercialni oddelek, največja pridobitev pa bo sodobno carinsko skladišče z vsemi potrebnimi dovozi za čim hitrejše razkladanje oziroma nakladanje blaga. To bo obenem tudi edino carinsko skladišče v škofjeloški regiji.

Poleg tega pa bomo nadaljevali z vključevanjem v svetovne organizacije na področju špediterskih dejavnosti in pričakujemo, da bomo v letošnjem letu postali član IATE, to je mednarodne letalske organizacije ter da bomo začeli z delom za pridobitev certifikata kakovosti za špedicijo ISO 9002.

Dolgoročno pa je cilj družbe EUROŠPED 2001 povečanje poslovanja v mednarodnem transportu, saj vemo, da se bo delež carinskega posredovanja s približevanjem evropskim integracijam iz leta v leto zmanjševal tako, da vidimo svojo prihodnost le v vseh vrstah in oblikah transporta.

Glede na to, da smo prisotni na devetih pomembnih točkah v Sloveniji, da imamo poleg poslovalnic v notranjosti in na mejnih prehodih, ki v glavnem opravljajo cestni transprot tudi specializirani poslovalnici v Luki Koper za vse vrste ladijskih pošiljk in na Letališču Brnik za letalske pošiljke, menimo, da smo na pravi poti in da smo kot najstarejša gorenjska špedicija, že na poti v tretje tisočletje.

20 let
Z vami prek vseh meja

EUROŠPED 2001
mednarodna špedicija,
transport in trgovina, d.o.o.
4220 Škofja Loka, Kapucinski trg 7, Slovenija
Telefon: +386 64 624 141, 624 158
Telefax: +386 64 624 085, p.p. 75

EUROŠPED 2001

ŠKOFJA LOKA, Kidričeva 75, LJUBLJANA, Letališka 16, BRNIK, Aerodrom Ljubljana, KRANJ, Kolodvorska 1, p.p. 68, JESENICE, Sp. plavž 6b, MARIBOR, Tržaška c. 53, SEŽANA, Partizanska 115, MMP VRTOJBA - NOVA GORICA, KOPER, Ferrarska 12

NISSAN
AVTO MOČNIK
Britof 162, Kranj, tel. 064/242-277
SERVIS IN PRODAJA VOZIL
MICRA 1.0 16V airbag ..... 15.990,00 DEM
ALMERA 1.4 16 V airbag ..... 22.490,00 DEM
PRIMERA 1,6 16V airbag, ABS ... 29.400,00 DEM
bogata serijska oprema, garancija 3 leta ali 100.000,00 km

PEUGEOT
UGODNO
P 106 1.350.000 SIT
P 406 ST 1,8 3.242.000 SIT
P 406 BREAK ST 1,8 3.482.000 SIT
UGODNI KREDIT od T+6 %, SERVIS IN PRODAJA VOZIL
AVTOHIŠA KAVČIČ
MILJE 45, VISOKO PRI KRANJU, tel. 064 431-142

Odprta vrata gorenjskega Opla
v petek in soboto, 28. in 29. marca, od 9h do 16h (v soboto do 13h) v Avtotehni VIS na Cesti Borisa Kidriča 6 na Jesenicah.
Testne vožnje z avtomobili Corsa, Astra, Vectra Caravan, Frontera, Tigra.
Ob vplačilu novega avta prejmete posebno darilo.
ASTRA že od 21.400 DEM dalje.
VECTRA že od 30.500 DEM dalje.
CORSA že od 15.700 DEM dalje.
avtotehna VIS tehtna odločitev
OPEL moj naslednji avto
FUTURA

JESENICE Č. J. Finžgarja 2 d.o.o. PRIMOŽIČ
TEL.: 064/861-570, 861-571
NOVO! NOVO!
V ZALOGI VELIKA IZBIRA RABLJENIH VOZIL REGISTRIRANIH CELO LETO!
NOVI RENAULT NAJUGODNEJE!
SUPER KREDITI!

HYUNDAI LUŠINA
ŠKOFJA LOKA, GOSTEČE 8
064 632 286
POOBLAŠČEN SERVIS IN PRODAJA
LIČARSKE IN KLEPARSKE STORITVE
- UGODNI KREDITI - ŽE ZA T + 5 %
- VSI MODELI V ZALOGI
- MOŽEN NAKUP NA LIZING
V ZALOGI RABLJENA VOZILA RAZLIČNIH ZNAMK - UGODNO

SERVIS IN AVTOSALON
VRTAČ
Audi
VISOKO PRI KRANJU 064/431 019
BLAG. GLOBUS KRANJ 064/211 662
NOVI VW SHARAN 1,9 TDI (110 km)
MOŽNOST OGLEDA IN TESTNE VOŽNJE
UGODNA PONUDBA RABLJENIH VOZIL:
VW CADDY 1.6 D l. 89 7.800 DEM
VW CADDY 1.6 D l. 90 8.900 DEM
VW KOMBI 1.9 TD l. 94 24.500 DEM
Ugoden nakup tudi na POTROŠNIŠKI KREDIT ali PORSCHE LEASING
Audi Prednost je v tehniki
LETO 2006
VAŠ NOVI AUDI ima še vedno eno leto GARANCIJE na prerjavenje karoserije
Ugodna ponudba vozil AUDI A4 in A6 letnik 1996
A4 že od 38.497 DEM
A4 AVANT že od 49.232 DEM
A6 že od 45.428 DEM
A8 že od 99.990 DEM

Marjan Schiffrer, poslanec državnega zbora, ki je doživel Juana in Evo Peron

Ona je naredila Perona

"Vsi smo lahko šli mimo, jo pogledali, pozdravili, vsake toliko časa je odzdravljala tudi ona. In tam se je človek lahko prepričal o njeni fizični lepoti. Bila je božansko lepa."

Ljubljana - Filmski musical "Evita" te dni uspešno polni dvorane slovenskih kinematografov in kot kaže dosedanji obisk, bo to nedvomno letošnja filmska uspešnica. Kljub temu da so o Eviti Peron, za zgodovinarje pogosto tudi kontroverzni osebnosti v političnem življenju tega stoletja in za argentinski narod boginji in svetnici, posneli že kar nekaj filmov, pa je slednji, ki ga je posnel ameriški režiser Alan Parker razburkal javnost. Za Argentince je bilo sporno predvsem to, da je v glavni vlogi Eve Peron zaigrala, sicer boljša pevka kot igralka, znamenita Madonna. Filmsko zgodbo bržkone že poznate, saj je bilo o Eviti in Juanu Peronu v zadnjem času veliko napisanega in povedanega, k pogovoru pa sem tokrat povabil človeka, ki je tisto, kar si mi lahko ogledamo v filmu, v resnici doživel. Marjan Schiffrer, rojen v Žabnici med Kranjem in Škofjo Loko, se je po več kot štiridesetih letih, ki jih je preživel v izgnanstvu v Argentini, vrnil v Slovenijo in je poslanec SKD v državnem zboru. Moj sogovornik je razmišljal o takratnih dogajanjih v Argentini, o svojem in svojih sonarodnjakov, doživljanju Eve Peron in njene karizme, ki si jo je ustvarila pred petdesetimi leti v tej južnoameriški državi.

Ste imeli kdaj priložnost predsedniški par videti v živo?

"Juan in Eva Peron sta veliko nastopala na tako imenovanem balkonu de la Casa Rosada, to je na velikem Majskem trgu v centru Buenos Airesa. Balkon je v vladni palači, in ker je bila ta od vsega začetka prebarvana s tipično rdečkasto barvo, jo imenujejo Rosada.

Prvi maj je bil za časa Perona v Argentini velik praznik. Na Majskem trgu se je vsako leto zbralo petsto, včasih tudi osemsto tisoč ljudi. Onadva sta stala na balkonu, ljudje so vzklikali enkrat enemu, drugič drugemu. Ponavadi je govoril predsednik Peron, ljudem je dajal poguma, na koncu pa jih je vedno vprašal, ali so zadovoljni. Seveda je vsa ta masa zavpila jaaa, jaaaa. Potem je naprej stopila Eva, povsem na rob balkona, in pozdravljala ljudstvo. Če ste za časa prišli na prizorišče, ste jo lahko videli čisto od blizu.

Sam sem Evo Peron najbolj od blizu videl na velikem zborovanju, mislim, da je bilo avgusta 1951. Takrat se je odrekla mesta podpredsednice države, vedelo se je že namreč, da je bolna, vse večji so bili pritiski s strani vojske. Sredi široke avenije 9. de Julio je takrat praktično nastopila sama, ljudje pa so lahko hodili mimo. Na aveniji se je zbrala ogromna masa ljudi in tisti, ki so bili zadaj je sploh ne bi videli, če ne bi bil organiziran mimohod. Vsi smo lahko šli mimo, jo pogledali, pozdravili, vsake toliko časa je odzdravljala tudi ona. In tam se je človek lahko prepričal o njeni fizični lepoti. Bila je božansko lepa."

Je poleg lepote Evo Peron odlikovalo tudi mojstrstvo besede?

"Pravzaprav ni veliko govorila. Edina njena napaka je bila prav v retoričnih sposobnostih. Ni imela lepega glasu, kot je navadno za take ljudi, ampak je imela kričeč glas, ki ni bil prav simpatičen, zlasti, če se je razburila in je hotela zbranim ljudem kaj dopovedati. Takrat ni bila prijetna.

Prijetna je bila s tistim svojim pozdravljanjem predvsem pa je bila stalno ob Peronu, od samega začetka ga je potiskala naprej. Ona je naredila Perona. Brez nje Peron ne bi bil nič."

Posebno, ko je leta 1951 drugič kandidiral za predsednika Argentine?

"Že prvič ga je tako rekoč rešila iz zapora. Takrat je kandidiral in malo pred volitvami so ga zaprli pod niti ne vem kakšno obtožbo. Eva je takrat zrevolucionirala delavce, da so prišli v Buenos Aires in protestirali, da hočejo imeti Perona. Vojska ni imela drugega izhoda, kot da ga je izpustila. To je bilo leta 1946."

Kdaj ste vi prišli v Argentino in zakaj niste raje odšli v Kanado ali ZDA?

"Po vojni smo bili po taboriščih v Avstriji, nekaj v Italiji. Razmere so bile slabe, bili smo slabo hranjeni, že vsega naveličani. Kanada je takrat že sprejemala naše ljudi, vendar na podlagi selekcije. Pobrali so le popolnoma zdrave, neporočene fante in dekleta med dvajsetim in tridesetim letom. Seveda je bilo v taboriščih tudi polno družin z majhnimi otroki na eni in starejšimi in bolnimi ljudmi na drugi strani. Teh ni hotel nobeden.

Za nas pa je izvedela Eva Peron. Vse zasluge za to je imel duhovnik Hladnik, ki je v Argentino prišel že pred vojno skupaj s Slovenci, v glavnem Primorci, ki so v tridesetih letih bežali pred fašizmom. Prav ta Hladnik je stopil do nje, ji razložil našo situacijo in ona je takoj razumela. "Tem ljudem je treba na vsak način pomagati," je rekla in izdala odlok, naj vsi ljudje, ki si želijo iti v Argentino, krenejo na pot. Poskrbela je za potne liste, transport v Argentino in ljudje so odpotovali. Jaz sem tja prišel med zadnjimi, leta 1949, do konca sem namreč računal na Severno Ameriko, ki pa takrat ni odprla svojih meja."

Kakšnih let ste bili?

"Ko sem prišel v Argentino sem bil star 27 let."

Lahko bi torej rekli, da je posredno prav Eva Peron vplivala, da ste mnogi Slovenci takrat šli v Argentino?

"Nič posredno, direktno. Duhovnik Hladnik, ki je bil v zvezi z nami v taboriščih, je vedel, da tako ne gre več naprej. Okorajžil se je in prosil za avdienco pri Evi, ona ga je sprejela, razložil ji je naše težave in odgovorila mu je, naj pridejo vsi, Argentina bo sprejela vse.Tudi, ko smo prišli tja, nam je veliko pomagala. Delo si dobil takoj, čim si stopil z ladje, so te že čakali in ponujali tako in drugačno delo. Jezik nam ni bil taka težava, ker je bila velika večina ljudi v italijanskih taboriščih, tako da so se kolikor toliko naučili italjanščine, s to pa se je, vsaj v začetku, dalo praktično občevati tudi v Argentini. Mnogi so prve službe menjali že po treh, štirih tednih, ko so dobili kaj boljšega. Težava so bila pravzaprav le stanovanja, zlasti v družinah z majhnimi otroki. Lastniki hiš so se namreč teh otrok zelo branili. Veliko so nam na tem področju pomagali Slovenci, mi smo jih imenovali staronaseljenci, ki so bili v Argentini že od prej. Pogosto so nam bili za garante pri najemninah."

V tistih letih je bil Peron na višku moči, Eva Peron je triumfirala, kjerkoli se je pojavila...

"Takrat je Peron imel v rokah popolno oblast. Eva pa je imela čas, da se je posvetila stvarem, ki se jim je želela posvetiti. Posvetila se je tistim ljudem, ki so ji vzklikali, navadnim ljudem, delavcem, kmetom... Ti so vedeli, da bo edino ona tista, ki jim bo pomagala izboljšati njihov socialni položaj.

V nasprotju z željami visoke aristokracije, vprašanje sicer, ali je bilo to gospodarsko pametno, je dosegla, da so se ljudje iz notranjosti dežele začeli valiti v Buenos Aires. Začela jim je iskati delo, ki ga je bilo sicer, kolikor ste ga hoteli, ampak tu so bili problemi s stanovanji, podporami... Po domače povedano, bogatim je jemala denar na precej vprašljive načine. Ustanovila svojo fondacijo, nekakšen sklad za revne ljudi in dogajalo se je recimo, da je velik podjetnik kar naenkrat dobil pismo, da želi gospa Eva Peron, predsednica fondacije Eve Peron, da gospod podjetnik prispeva določen znesek, številko je postavila kar sama. In tisti gospod se je seveda zavedal, bog ne daj, da zahtevanega zneska ne bi nakazal. Tudi s tem denarjem je potem gradila bolnice, vrtce. Takrat je ženska prvič v argentinski zgodovini vstopila v produkcijo, prej je morala biti le žena, ki je doma z otroki. Ženske so začele delati v nastajajočih tovarnah in ker je bilo otrok veliko, je Eva začela ustanavljati otroške vrtce. Ženske so dobile tudi volilno pravico."

Na volitvah leta 1951, ko je Juan Peron drugič kandidiral za predsednika?

"Na teh volitvah so ženske prvič volile."

Kako pa je bilo z državljanstvom in volilno pravico vas priseljencev?

"Po zakonu je Argentina dajala državljanstvo in s tem volilno pravico po tri do petletnem bivanju v državi. Mi smo pri tem deloma imeli težave, ker smo bili brez vseh dokumentov. Sam sem bil takrat v državni službi, kjer so zahtevali državljanstvo. Šel sem na urad za državljanstva, tam so zahtevali krstni list, ki ga seveda ni bilo mogoče dobiti. Poslali so me k sodniku, ki sem mu pod prisego izjavil, da sem ta in ta, rojen takrat in takrat v tem in tem kraju. Državljanstvo sem potem dobil po dveh, treh mesecih. Leta 1953."

Perona potemtakem niste imeli priložnost voliti?

"Juan Peron je bil drugič za predsednika izvoljen leta 1951, dve leti kasneje pa so bile nekakšne dodatne volitve. Kasneje se je dokončno zapletel v spor s cerkvijo, zapletel se je v spor z vojsko in leta 1955 je zbežal s paragvajsko bojno ladjo v Paragvaj."

Ste takrat volili Perona?

"Ja. Sicer z velikimi dvomi, ampak Perona sem volil iz enostavnega razloga, ker na oni strani ni bilo nobenega. Na oni strani je bila visoka politična oligarhija, in če bi zmagala ta, bi to pomenilo popoln povratek nazaj, v dobo, ko delavec ni bil zavarovan, ko ni imel socialnih pravic."

Kako je vam slovenskim izseljencem ustrezal sistem, ki ga je uvedel Peron. Ta je sicer vladal avtoritarno, a je načrtno pospeševal gospodarstvo in industrializacijo ter socialne reforme...

"Starejši izseljenci, zlasti Primorci so imeli s tem režimom nekaj težav. Vedeti morate, da ko je Mussolini zasedel Primosrko in začel s strahotnim pritiskom na Slovence, so se ti množično izseljevali. Nekaj jih je šlo v takratno Jugoslavijo, v glavnem desničarji, tisti, ki pa so bili bolj na levo, pa v Jugoslavijo niso marali, ker je bila vlada desničarska. In so šli v Argentino. Ti Slovenci so imeli zlasti v začetku Peronove vladavine težave, saj jim je takoj po vojni naprimer zasegel vsa njihova društva. Mi nismo imeli nobenih težav, ker so vedeli kakšnega političnega prepričanja smo. Bali pa smo se, da se bo preveč obrnil v desno. Peronu so bile všeč desničarske diktature v Evropi, bodisi Hitler, Mussolini in potem Franco, te ljudi je oboževal, hkrati pa bil toliko pameten, da se ni spuščal v podobne avanture kot oni. Mogoče je od začetka še bila nekakšna demokratična vlada, kasneje pa se je začel pod vplivom ljudi, ki so se mu infiltrirali v vlado, vedno bolj obračati na levo in najprej je sledil spopad s cerkvijo."

S cerkvijo, ki mu je od začetka stala ob strani?

"S cerkvijo, ki mu je na začetku stala ob strani. Peron je naprimer uvedel obvezen verouk v šole. Bil je toliko politika, da je vedel, da je ena prvih stvari, ki jih mora urediti, vprašanje cerkve. Kasneje so ga sindikalisti v vladi po nepotrebnem privedli v spor s cerkvijo. Tudi mi smo takrat stopili v ostro opozicijo proti Peronu. Leta 1955 ga je vrgla vojska, zbežal je in se vrnil leta 1971. Ampak takrat je bil povsem drugi Peron. Starček, ki ni imel energije, kot jo je imel takrat, poleg njega pa je prišla njegova tedanja žena Isabelita, ki še zdaleč ni bila to, kar je bila pred njo Evita. Ni imela državniških, tudi ne karizmatičnih potez, kot jih je imela Eva. Ljudje so ob njej ostali hladni, medtem ko kjerkoli se je pokazala Eva Peron, je takoj zavrelo. Videti množico, milijon ljudi, ki padejo v ekstazo, to je nekaj impozantnega."

Ko je le ena beseda zadosti?

"Prišla je na balkon, zavpila "companieros" (tovariši, tisti, ki me spremljate) in vsa tista masa ljudi je padla v ekstazo."

Preobrat v Evinem vzponu na oblast je bila zagotovo takrat, ko se je morala odreči podpredsedništvu?

"Najmočnejši razlog zato je bila njena bolezen. Eva ni bila več pri polnih močeh in Juan je to vedel. Istočasno je bil močan tudi pritisk vojske. V letu pred novimi predsedniškimi volitvami ni želel priti navzkriž z vojsko. Vedel je, da bo bolje, če se njegova žena podpredsedništvu odpove."

Ko je Juan kandidiral drugič, se mi zdi, da je njena bolezen na neki način bila uporabljena tudi v propagandne namene. Argentinski javnosti so sporočili, da ima Eva Peron raka tik pred predvolilno kampanjo. Nehote je Evino umiranje postalo del kampanje. To njeno mučeništvo... Molitve, ki so jih v upanju na njeno ozdravitev, javno uprizarjali Argentinci so imeli status javnih shodov, političnih manifestacij.

"Med ljudmi ni vladalo tako prepričanje. Argentinski narod do zadnjega dne ni verjel, da je Eva bolna. Zadnje mesece Peron sploh ni več stopil v njeno sobo, ljudje pa so še kar naprej verjeli, da gre za kratkotrajno bolezen, molili so zanjo, postavljali oltarje po ulicah, prižigali sveče. Ljudje dejansko niso smatrali, da je njena bolezen smrtna. Zato je bil udarec toliko večji, ko so ob tisti znameniti uri osem petindvajset objavili njeno smrt. Dolga leta potem so na radiu in televiziji, na 26. julija ob tej uri, prekinili program in govornik oziroma napovedovalec je dejal: "Ura je osem in petindvajset, to je ura, ko je Eva stopila v nesmrtnost."

Če se ob zaključku navežem še na dogajanja v povezavi s samim snemanjem filma "Evita". V medijih smo lahko zasledili, da so v Argentini ljudje protestirali, celo kakšna mala demonstracija se je zgodila, ker naj bi Evo Peron igrala razvpita pevka Madonna. In kako ste vi slovenski priseljenci gledali na to?

"Mogoče so se tako imenovani staroslovenci v vseh teh letih bolj vživeli v argentinski svet, kot mi in drugače reagirajo na te stvari. No, mislim, da argentinski Slovenci na te stvari gledamo nekako od daleč, to je stvar, ki se nas nekako ne tiče.

Nasprotno je za povprečnega Argentinca Eva Peron vedno bila svetnica. Argentinec je dvajset Evinih vihravih let popolnoma pozabil, zanj je Eva svetnica. Še danes imajo župniki po raznih cerkvah velike težave, ko ljudje na oltar obečajo Evino sliko, prižigajo sveče... Povprečni Argentinec je Evo začel spremljati in od njenega dvaindvajsetega leta naprej, od takrat, ko se je navezala na Perona, pustila boemsko življenje in postala njegova žena. Čez njeno prejšnje življenje je navaden Argentinec naredil križ, tistega se ne spomni več. Dobro pa pozna njenih deset kreativnih let, zato je zanj svetnica. Danes boste težko dobili koga, ki bi se z vami pogovarjal o tem, kaj je bila pa Eva prej.

Prav zaradi vsega tega je med Argentinci tako nelagodje, ko njihovo svetnico predstavlja, imenujmo z milo besedo, lahka ženska, za kakršno imajo Madonno. Mogoče bi še sprejeli ta film, če bi glavno vlogo igrala moralno neoporečna ženska. Ampak, ko so Madonno v revijah videli v takem in drugačnem položaju... "Ona, da bo predstavljala našo Evito, našo svetnico..." Zato tak odpor. Predsedniku Menemu so zelo zamerili, da je filmarjem dal na voljo Caso Rosado, ki je poleg Evitine karizme drugo argentinsko svetišče, da ga je Madonna tako rekoč oskrunila..."

• Igor K., foto: Tina Dokl

Aleksander Mežek - glasbenik med Žirovnico in Londonom

Slovenija je moja mati, Anglija moja prijateljica

"Najbolj emotivne stvari so tiste, ki so zelo osebne. Pesmi pišem skoraj tako, kot bi bile v ogledalu. Skozi pesmi se včasih sam pogledam noter, da vidim, kje so moji obrazi, kako se vse skupaj odvija in spreminja."

Kdo ne pozna tiste ...Siva poooot, vodi me, kamorkol' če srce... Razmišljal sem, če bi razpisali anketo za Gorenjsko himno, bi zagotovo največ glasov dobila Aleksandrova "Siva pot". Napisal in zapel jo je daljnega leta..., to boste pač prebrali v intervjuju z Aleksandrom Mežkom, kantavtorjem, tekstopiscem, glasbenim ustvarjalcem. Tudi jaz dolgo časa nisem vedel, da je Sašo, pravzaprav iz Žirovnice, saj se je vedno govorilo in pisalo, da je slovenski "izseljenec" v Londonu. Naj zapišem, da me je v pogovoru predvsem zanimalo to, kako mu znese takole "sprehajanje" med Londonom in Žirovnico, kaj zaboga počne tam gori v Londonu, kar tukaj ne bi mogel, kako pravzaprav živi. Saj, tamala malica iti na avion, pa se peljati enkrat v eno, drugič v drugo smer, nič takega, boste rekli. Že res, ampak prav preveč običajno pa ni.

Rekel sem si, v zadnjem letu, dveh se Aleksander Mežek kar precej pojavlja v naših medijih, trije projekti, tri plošče "Luči v naselju", "Legende" in "Od cveta do cveta", videospoti, kot nujni spremljevalci današnjih glasbenih izdaj. Ravno sem začel razmišljati, češ pa je le prišel nazaj v Slovenijo, nakar vas pokličem in izvem, da morava kar pohiteti z intervjujem, da greste v sredo (preteklo sredo, op. i.k.) nazaj v London. Kje ste zdaj tu ali tam?

"Zgodile so se določene stvari, ki bi me lahko odtujile od Slovenije ali pa bi me nanjo še bolj navezale. Očitno se mi dogaja slednje. Pred dvema letoma mi je umrla mama, ki je živela v tej hiši. Dokler je bila še živa, je bilo drugače hoditi domov. Vedno je bil nekdo doma, mama je skrbela za hišo, življenje si je uredila na svoj način in sam nisem posegal vanj, pomagal sem le pri najnujnejših stvareh. Ko je mama na hitro umrla, sem se pač moral odločiti. Imel sem sicer možnost, da bi Žirovnico zapustil, a sem se odločil, da ostanem. Toliko let dela sem vložil v to, toliko let sem znova in znova prihajal domov, da bi bil greh, če bi domačijo zapustil. Po malem sem se lotil obnove, zato tudi pogosteje prihajam v Slovenijo."

Mislite, dogovoriti se z mojstri za to in ono delo?

"Na srečo je v naši družini dosti mojstrov, ki mi pomagajo in vse skupaj je bolj v družinskem krogu. Ampak ne glede na to, je dobro, da sem doma. Meni delo ne smrdi, tudi sam vzamem lopato in kramp v roke. Vse to je po svoje zelo fajn. V Londonu živim v milijonskem mestu, tam je življenje povsem drugačno, tu v Žirovnici pa se lahko sproščam tudi na tak, delaven način."

Preden vas začnem spraševati o tistem na temo, kaj vas je sploh vleklo v London, kako je bilo takrat, ko ste šli..., me zanima, kje vam trenutno bolj ustreza, tukaj ali v Londonu?

"Potrebujem oba prostora. Navadil sem se dvojnosti in zdi se mi, da oba prostora dokaj dobro obvladam. Seveda pa se to ne zgodi po letu, dveh, to traja precej dlje časa. Stvari so se tako prepletale, da sem lahko nadaljeval to potovanje iz enega kraja v drugega. Samo potovanje ni takšen napor, niti ni tako čudno. Z letalom je namreč mogoče potovati zelo hitro. Sicer pa, dve uri včasih traja, da z avtobusom iz Žirovnice prideš v Ljubljano. Prostorsko pa je bistvena razlika in tudi zahteve v posameznih okoljih so popolnoma drugačne, zahteve, ki ti jih dajejo ljudje in tiste zahteve, ki jih narekuje od tebe prostor.

Že od vsega začetka pa sem se podzavestno trudil vzdrževati stik med obema okoljema. In to na vseh področjih. Stik z družino, stik z jezikom, stik z ljudmi, z glasbo, s Slovenijo kot celoto. Tako nikoli nisem imel občutka, da sem zares odšel. V tem je čar. Vedno mi je bilo všeč, tu v soseščini je živela stara mamca, ki me je vedno pozdravila in je rekla, kako si... Tudi, če me ni bilo doma po šest in več mesecev, me je obravnavala tako, kot da živim v Žirovnici, le da sem bil recimo nekje v službi, pa sem spet prišel domov. Pravzaprav sem vseskozi imel v okolici tisto potrebno podporo, ki me je držala pokonci, da sem lahko brez predsodkov in brez skrbi vedno znova prihajal. Seveda sem še vedno precej lokalpatriota. Jaz sem zelo Gorenjec."

Človek je nekje doma, ampak ljudje pravijo, da je vsak nekje tudi doma doma? Kje torej, tukaj ali tam?

"Ne morem reči, ali je to tukaj ali tam. Sem pa večkrat razmišljal o tem. Slovenijo sprejemam kot svojo mater, Anglija pa je moja prijateljica. Brez matere ne moreš biti, brez prijateljev pa tudi ne. Moraš imeti zaledje obojih. Prijateljstvo je zame kresanje stvari med seboj, ki pa hkrati utrjujejo. Potrebujem to kresanje, to utrjevanje ljudi. Prijatelji niso vezani nate po rodbinski plati, da bi ti na neki način morali ustrezati. V družini pa želiš gojiti vezi, zato odstopiš od kresanja. Prijateljstvo je po svoje rivalsko in Anglija je zame rivalstvo."

Rivalstvo v dokazovanju?

"Skušam dokazati, da lahko osvojim vse tisto, kar Angleži imajo in ponujajo, ampak hkrati jaz ostanem jaz. To sem že zdavnaj pogruntal in je ključ mojega bivanja v Angliji. Tam si interesanten in originalen samo zato, ker si Slovenec, ker si drugačen. Ko me je tega nehalo biti strah, ko sem lahko naravnost povedal, sem to in to, ko sem videl, da me sprejemajo in spoštujejo takega, kot sem, potem je bilo bistveno lažje. Anglija je namreč kulturno impozantna in te vedno postavi v neki prostor. Takoj začutiš, da si nekako manj vreden, da ne moreš osvojiti vsega tistega, kar imajo Angleži. Takrat se ljudje ustrašijo, to je strah pred dejstvom, da si tujec. In to ni dobro. Hkrati pa oni vedo, da tisti trenutek, ko prideš kot tujec in skušaš biti Anglež, za njih nisi več interesanten. Kaj naj jim dokazujem kot Anglež. Nič. Šolal se nisem tam, tam nimam rodbine, nobena stvar me ne veže nanje... Če pa hočem komunicirati z njimi, to pomeni, da moram poznati njihovo kulturo, njihov jezik, njihov način medsebojne komunikacije, njihov okus... To mi je uspelo in nimam nobenih težav."

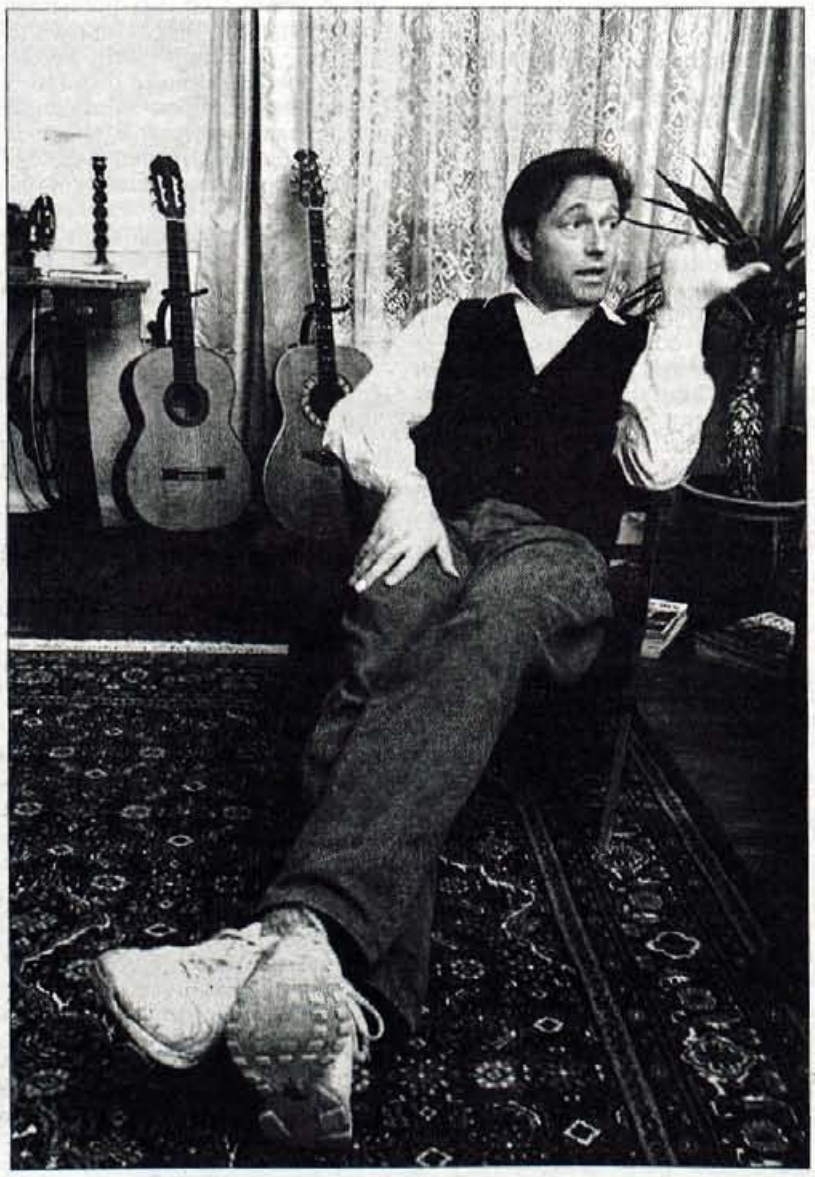

Kdaj ste pravzaprav odšli v London?

"Maja bo petindvajset let. Odšel sem torej leta 1972, naslednje leto izdal svojo prvo malo ploščo v Angliji, ki je izšla le v Angliji in Ameriki. Naslednje leto sem pravtako v angleščini izdal album, v Sloveniji pa singl ploščo Siva pot."

Takrat ste bili "orn'k" mladinec?

"Orn'k. Devetnajst, dvajset let."

Kaj vas je kot mladinca vleklo gor? Je bilo to potovanje z nahrbtnikom in odločitev, oh, bom pa kar v Londonu ostal...?

"Pravzaprav me v London ni vleklo, tja sem bil povabljen. Stvarem sem sledil tako, kot so se dogajale. Nikdar nisem silil v neko stvar. Tako kot zdaj poskušajo mladi, ki prihajajo v Anglijo, si zaslužijo čez počitnice nekaj denarja, gredo po založbah in prosijo, če bi kdo poslušal njihovo. Mislim, da to ni pravi način, saj ti prej ali slej zmanjka denarja, nekam pa pač moraš iti."

Tudi dandanes mladi slovenski glasbeniki hodijo v London?

"Seveda. Veliko jih je in vedno potrkajo na moja vrata."

Vi ste bili v London povabljeni. Na kakšen način, bržkone vas je nekdo videl igrati...?

"To je bilo popolno naključje. V Zagrebu sem imel prijateljico Nelo, njen oče pa je imel neke veze z radiom Zagreb. Povezal me je z Mladenom Mazurjem, urednikom na radiu, ta pa me je predstavil Angležem, ki so po Jugoslaviji snemali narodno glasbo. Hodili so od vasi do vasi in iskali take skupine, predvsem doli po jugu. Jaz pa sem celo poletje na morju zabaval to mladino iz Zagreba, znal sem komade od Boba Dylana, Neila Younga, na vrhuncu je bila skupina Crosby, Still, Nash and Young, pa Joni Mitchell, nekaj sem imel svojih komadov, takrat je bilo to zelo interesantno za ljudi, ni bilo veliko kantavrotjev pri nas.

Interesanten sem se zdel tudi Angležom, verjetno zato, ker sem bil mlad, ker sem bil iz vzhodne Evrope, ker sem se ukvarjal z Bobom Dylanom, pa saj niti sam ne vem zakaj. Kakorkoli že, takrat sem moral iti v vojsko in sem jim rekel, naj me poiščejo čez eno leto. Dvanajst mesecev je sicer dolga doba, no, kitaro sem seveda vzel s seboj. Po vojski sem mislil, da so name pozabili, zaposlil sem se v Metalki, kot trgovski tehnik. Po šestih mesecih naj bi šel skupaj z mojim šefom v zunanjo trgovino, dobro sem namreč obvladal angleščino, nakar je prišlo pismo iz Londona, češ če me London še zanima.

Leta 1969 sem se osebno spoznal tudi s Cliffom Richardom, kot fan pa sem ga spremljal že od vsega začetka. Teden dni po Evroviziji, zmagal je s skladbo Congratulations, je nastopil na koncertu v Zagrebu. Po teh istih zvezah moje prijateljice so me zvlekli v Zagreb, da bi lepil plakate za koncert. Za nagrado sem bil lahko na vseh sprejemih, na koncertu, skratka hodil sem naokrog z njihovo ekipo in se z njimi dodobra spoznal. Potem se je vse dogajalo eno za drugim, prišel sem v London, imel sem številko znanke Cindy Kent iz njegove back skupine, jo poklical, vmes pa začel delati svojo prvo ploščo. Po štirinajstih dneh mojega Londona so me povabili na neki umetniški festival na podeželju. To je bil multikulturni festival, na katerega so prišli pesniki, pisatelji, glasbeniki, slikarji... Hodil si od enega do drugega, se spoznaval z njimi, zvečer pa so bili ponavadi koncerti. Jaz sem imel tam svoj prvi uradni koncert. Prvič sem se postavil za mikrofon, ljudje so sedeli na travi pred mano in v prvi vrsti je s prekrižanimi nogami sedel Cliff Richard."

Trema stoodstotna?

"Ustrašil sem se, samo... Pri teh zadevah je bistveno, da izkoristiš trenutek. Izkoristil sem dejstvo, da sem jim bil interesanten. Nabral sem si kup poznanstev, imen in telefonskih številk, iz katerih pravzaprav še zdaj izhajajo vsa moja poznanstva v Londonu."

Tisti kup je potemtakem vplival tudi na to, da ste ostali v Londonu, si poiskali stanovanje, službo...?

"Nekaj časa sem taval od stanovanja do stanovanja, dokler nisem prišel do svojega, seveda pa sem vseskozi imel podporo teh ljudi, mojih prijateljev."

A tudi z delom ni bilo problem? Menda niste kar takoj živeli od glasbe?

"Pravzaprav sem se takoj začel preživljati z muziko. Hmmm... najprej sem kake štiri mesece pakiral plošče v eni od tamkajšnjih gramofonskih družb. Cindy Kent me je predstavila majhni založbi in oni so me vzeli z namenom, da me predstavijo kot glasbenika. Kot gost sem nastopal s skupino, ki je leta 1973 imela hit Light Up The Fire na 20. mestu lestvice. Z njimi sem prekrižaril celo otočje od Škotske do Walesa, od Anglije do Irske. Dobivati sem začel ponudbe za televizijo, imel sem oddajo na BBC 2, bil sem gost velikih oddaj, Cliff Richard me je predstavil v oddaji Cliff And Friends, začel sem delati prvo veliko ploščo s kitaristom, ki je med drugim napisal tudi glasbo za komad What' s Love Got To Do With It, ki ga izvaja Tina Turner... Tega je ogromno, lahko bi ti govoril štiri dni."

Nadaljevanje na 13. strani

Prva plošča je torej izšla leta 1974?

"Ja, prva plošča je izšla v Angliji, seveda v angleščini? Takrat sem se ukvarjal tudi z gospel glasbo, v Londonu nastopil na velikem koncertu z Johnijem Cashom, skupaj z njim in Richardom izdal kompilacijsko ploščo. Počasi sem si ustvarjal renome in edina napaka, ki sem jo naredil je bila, da sem že takoj na začetku spremenil ime v Aleksander John. To sem storil na pritisk založbe, oni pač niso vedeli, kako naj izgovarjajo Mežek. Ven so hodile take spake, da sem na koncu rekel dobro, pa spremenite v Aleksander John. John po očetu, v vojaški knjižici sem namreč imel napisano Aleksander Janez Mežek. Pod tem imenom sem sicer naredil veliko, a proti sredini osemdesetih let sem se začel spraševati, če je to prav.

To je bilo v obdobju, ko sem začel pripravljati ploščo "Podarjeno srcu". Konceptualno ploščo, ki sem jo posvetil Sloveniji. Zame pa je bilo zelo pomembno tudi to, da sem v svojem delu ocenil sebe kot človeka. Saj ne moreš pisati kar tako, delaš, da spoznavaš sebe in le to je nekaj vredno. Takrat sem tudi spremenil ime Aleksander John nazaj v Aleksander Mežek. To me je kar precej koštalo.

Tista leta so bila nasploh čuden del mojega življenja. Tik preden sem začel pisati tekste in glasbo za ploščo Podarejno srcu, sem se močno urezal na roko. Imel sem porezane vse živce in tetive in naslednja tri leta sploh nisem mogel igrati na kitaro."

In ste se bolj posvetili pisanju?

"Začel sem pisati in razglabljati. Verjetno se je to moralo zgoditi, od takrat sem namreč na kup stvari začel gledati drugače."

Tisto o porezani roki me zanima. Je šlo za nesrečno naključje?

"Ko se mi je rodila hčerka, sem na zabavi za prijatelje delal okrogle obložene kruhke. Vzel sem kozarec in z njim rezal kruh. Najprej po eno "šnito", potem pa sem jih dal deset skupaj, čisto po Gorenjsko. Močno sem pritisnil in pod pritiskom roke je kozarec počil. Takole (pokaže na roki)."

Zdaj je z roko v redu, a ne?

"Zahvaljujoč dobremu kirurgu. No, hočem povedati, da sem v tistem času veliko premišljeval in iz vsega tega se je rodila plošča "Podarjeno srcu"."

Na neki način preobrat v vaši glasbeni karieri?

"Absolutno. Zanimivo pa je, da se je vse to dogajalo tik pred osamosvojitvijo Slovenije. Ploščo sem sicer pripravljal zelo dolgo, precej časa smo porabili tudi za snemanje, saj je pri projektu sodelovalo čez 200 glasbenikov, izšli pa sta dve verziji, tako slovenska kot angleška.

Plošča je izšla konec leta 1989, čez leto in pol pa se je zgodila desetdnevna vojna?

"Ko se je vojna začela, sem bil v Angliji. Spomnim se, še zdaj imam naslovnico Evening Standarda, na kateri je pisalo z velikimi črkami War in Slovenija. Zagrabila me je panika."

In takoj na telefon?

"Telefon je bila prva stvar, a nisem prišel skozi, ker ni bilo prostih linij. Naslednji dan ob šestih zjutraj sem poklical mamo. Da gredo tanki proti Jesenicam, sem izvedel. To me je toliko razjarilo, da sem si rekel, hočem se prijaviti v vojsko. Preko Avstrije in Zagreba sem prišel domov, se oglasil v Šlandrovem domu v Radovljici, kjer je bila stacionirana TO, da bi se prijavil. Po naključju je bil komandir moj nečak. Rekel mi je, ne se hecat, pojdi domov pa raje kakšen komad napiši. Da ni take sile."

Potem ste se še mnogokrat vračali v Slovenijo?

"Takrat sem se vračal vsak mesec, pa tudi sedaj pogosto potujem na tej relaciji. En mesec preživim v Angliji, en mesec v Sloveniji. Tudi tisti, s katerimi delam v Londonu, me razumejo. V bistvu sem po vojni vzpostavil ta sistem vračanja in razumeli so me, da se pač moram vračati v Slovenijo, da imam tukaj odgovornosti... Ne gledajo me kot nekega turista, ki bi se kar tako vozil z avionom."

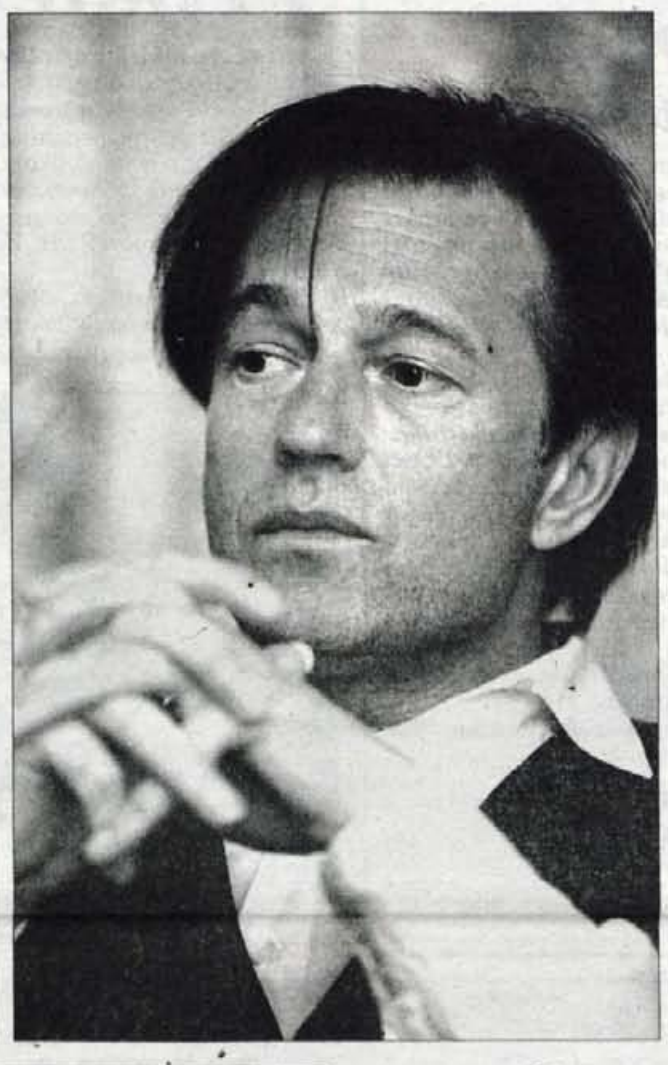

Kakšna je pravzaprav vaša zaposlitev v Londonu?

"Veliko delam za založnike, glasbo in besedila. Z njimi podpisujem pogodbe, ki mi nalagajo, da na leto za njih napišem določeno število komadov."

Ops, kako to bolj natančno izgleda?

"Podpišeš triletno pogodbo za dvajset komadov na leto. Skladbe potem ostanejo založbi, shranijo jih v nekakšno banko in oni z njimi razpolagajo, ponavadi za dobo desetih let. V tem času oni pač ta material ponujajo naokrog, to je trgovina.

Vsaka založniška hiša ima svoj studio in če se ti zdi, da si nekaj napisal, pa je njim zanimivo, potem zadevo tudi posnamemo. Demo posnetek, ki potem roma v njihov katalog pesmi. To je industrija, kjer ogromno ljudi naenkrat dela plošče. Michael Bolton, Mariah Carrey... Dajo ti spisek, kdo dela, kaj dela, v katerem studiu in ti greš domov in pišeš. Naprimer, če pišeš komad za Michaela Boltona, poslušaš njegove plate in skušaš napisati, kar bo njemu všeč. Potem to predložiš na natečaj. Ko kdo od znanih glasbenikov najavi snemanje plošče, dobi 500 različnih komadov."

A jih potem tudi podpiše z imenom avtorja?

"Seveda, avtorske pravice so tvoje."

Slovensko - angleško, kako je z jezikovnim preklopom?

"Preklopim brez problema. Angleži me ponavadi sprašujejo, ali sanjam v angleščini... Tudi. V obeh jezikih lahko delam povsem enakovredno."

Delati komade za službo po dvajset na leto in delati komade za svoje plošče?

"Včasih dobim naslov komada, ki mu manjka "le" še besedilo. Za Cliffovo ploščo sem od njega dobil naslov "Take Me To The Leader". Ko mi je naročil besedilo, pa seveda ni povedal, da je to naročil petim avtorjem. Petim prijateljem. Slučajno je tistikrat zmagala moja pesem. Mogoče se to sliši obrtniško, ampak za znane glasbenike, glasbenike z renomejem, je težko pisati, hkrati pa je dobro to, da imaš na razpolago ogromno podatkov. On je osebnost, ki je že dolgo na sceni, poznam njegov karakter, njegove posebnosti, notalično veš, do kod zmore s svojim glasom."

Koliko vaših komadov je na Cliffovih ploščah?

"Štirje, s tem, da je eden naslovni."

Vas obvestijo, kje, kdaj in kako bo porabljeno vaše besedilo? Da se slučajno ne dogaja tisto, poslušaš novo ploščo kakšne skupine in ugotoviš, opa tole je pa moj komad...

"Seveda. Trikrat sem imel svoj komad v finalu angleške Evrovizije. Ta bi bila pa dobra, da bi kdaj prišel skozi angleški izbor za pesem Evrovizije."

Aja, pri nas ni bilo te možnosti?

"Enkrat samkrat so me prosili, da bi naredil komad. Bilo je kmalu po osamosvojitvi, ko sem naredil skladbo s producentom Mickom Moranom (on je produciral Barcelono za Fredija Mercurija). Takrat sem imel še pogodbo z nemško založbo Polygram, bili so pripravljeni vložiti denar, Moran je bil pripravljen dirigirati... skladbo sem dal v izbor, a me niso izbrali niti v ožji izbor desetih oziroma petnajstih za tekmovanje. Baje je bilo narobe, ker sem moral zadržati založniške pravice, spodaj sem moral podpisati svojo firmo. To pa je bilo nesprejemljivo, kot sem kasneje izvedel."

Kako na vaše "sprehode" na relaciji London - Slovenija gledajo ljudje v vaši ožji okolici? Imate petnajstletno hčer.

"Trenutno živim sam, od leta 1990 sem namreč ločen. Sicer mojo bivšo ženo Karen poznam že od njenega štirinajstega leta, ko sem jo spoznal v Kaliforniji, od koder sicer izhaja. Prišla je študirat v Anglijo, na univerzo v York, nekaj let sva živela skupaj na koruzi in se potem poročila. Po osmih letih sva šla narazen. Sam sem konec koncev pravi Gorenjec, kalifornijske ženske pa že tako ali tako slovijo kot absolutno emancipirane. Midva sva živela zelo težko, ona v Londonu ni imela nobene družine, jaz nisem imel nobene družine, prijatelji pač niso isto. Vajena velike družine, v Ameriki je imela dve sestri in dva brata, ogromno so bili skupaj, to ji je manjkalo. Ni mogla poklicati mame, da bi ji recimo kdaj prišla pomagat, jaz pa sem veliko hodil na turneje, tudi po cel mesec me ni bilo. To je sčasoma pustilo na najinem odnosu določene posledice. Kadarkoli sva hotela iti domov, sva morala z avionom ali v Kalifornijo ali v Slovenijo in to ni ravno najbolj fino. Seveda pa sva še sedaj prijatelja, še vedno se videvamo, še vedno nosi moj priimek, skupaj s hčero Katjo živita v Kaliforniji. Tudi sam sem imel možnost, da grem živet v Ameriko, imam vse pogoje zato, tudi znamenito "zeleno karto" in z njo vsa delovna dovoljenja. Imel sem to možnost, ampak sem ugotovil, da bi bila to prevelika odtujitev od Slovenije, seveda pa je v Kaliforniji povsem drug način življenja kot v okoljih, v katerih živim sedaj."

Kakšno državljanstvo bi vam torej zapisala, če bi bil jaz zdajle anketar za popis prebivalstva?

"Imam dvojno državljanstvo, angleško in slovensko. Drugače niti ne bi mogel eksistirati na obeh koncih. Imam vse obveznosti v Angliji in vse obveznosti v Sloveniji. Konkretno tudi davčne obveznosti."

Ne preveč po gorenjsko?

"Seveda pride drago. Življenje sem si zakompliciral do skrajnosti. Zakompliciral v smislu tega, da sem si na ramena naložil ogromno administrativnih zadev."

A še to, vedno me je zanimalo. Ali tekstopisci za svoje pesmi uporabljajo resnična imena, so pesmi pogosto posvetila neki osebi, kraju...?

"Jaz zelo veliko."

Zelo veliko?

"Moje pesmi so povsem odkrite, recimo Ajda pa znova zori ima moj akrostih, Julija je posvečena, posvečene so pesmi Prijatelju, Materi, Pesniku... ogromno pesmi posvetim ljudem. Zgodbe mojih pesmi so resnične. Pravzaprav je življenje ena velika zgodba. Največ me naučijo stvari, ki jih doživim in kadar pišem, ne morem mimo njih. V pesmih želim otipljivost, predvsem zato, ker v njih raziskujem sebe. Pomembno je, da stvari, o katerih razmišljaš, tudi izrečeš. Takrat dobijo čisto drugačno vrednost. Razmišljaš lahko o marsičem, izrečena beseda pa ima težo. Beseda je kot pogodba, ko jo podpišeš oziroma izrečeš, je ne moreš več vzeti nazaj."

Ja bila "...megla z dežjem..." v komadu Vremenska napoved tudi odraz vaših prvih občutkov, kar se vremena tiče seveda, v Londonu?

"Ha, ha, ha... saj je danes (v sredo pred desetimi dnevi) tudi po Sloveniji megla. Trenutno še več kot v Londonu. Hmmm... Vremenska napoved, to je ena mojih prvih pesmi. Včasih sem vedno štopal, kadarkoli sem kam šel, sem štopal. Štopanje pa je zelo odvisno od vremena..."

Pot vas v sredo (preteklo sredo) vodi nazaj v London?

"Delam nov projekt, posnel naj bi še neke druge stvari..."

In čez kakšen mesec, dva?

"V maju bom spet nazaj."

Sem že hotel reči hvala za pogovor, a me še nekaj zanima, čisto iz "firbca". Koliko je teh poti med Anglijo in Slovenijo na leto?

"V Slovenijo vsaj deset, potem pa je tu še kup drugih poti, vmes tudi kakšna Amerika, do Karin in Katje."

• **Igor K., foto: Janez Pelko**

Živijo!

Teden dni je že, kar imamo tudi koledarsko pomlad. No, začela se je s precej mrzlo dobrodošlico. Pa nič ne de; mi mladi med eNAJST in devetNAJST leti in vsi, ki se tako mlade počutimo, nosimo pomlad in toploto v sebi. Prihajajo tedni, ko bomo intenzivneje kot sicer doživljali prijateljstvo in ljubezen, zato je na naših straneh tokrat tudi nekaj tematike s tega intimnega področja. Kako se oblačimo, negujemo in češemo (o slednjem tokrat nekaj več), pa so tako že stalnica strani, namenjenih NAJSTnikom. Spet vas vabimo, da se oglašate v naših "kontaktnih" rubrikah, kjer govorite o svoji pričakovani polnoletnosti, o vzdevkih svojih sošolcev in sošolk (lahko tudi osvojem), o svojih naj...naj...naj oblačilih, vonjavah, hrani, berilu, glasbi, zornikih... Si kaj dopisujete v tujih jezikih? Spet bi radi doživeli tudi poplavo naslovov vaših vrstnikov iz tujine, tako kot smo jo pred nekaj meseci. Lahko pa nam napišete kaj o svojih ljubezenskih doživetjih, prijateljstvu, simpatijah, skratka o vsem, kar začenja brsteti v teh pomladnih dneh. Berite, glejte fotke, uživajte in se odzivajte.

Vprašaj kozmetičarko

Velik nos in štrleča ušesa

ANDREJA, 14 let: Imam precej velik nos in štrleča ušesa, zato me vsi v šoli zafrkavajo, da sem palček Smuk. Slišala sem, da se te stvari dajo operirati, toda doma si ne upam niti omeniti. Te operacije so najbrž drage, pri nas pa ima od staršev službo samo oči. kaj mi svetujete vi? Ali obstajajo kakšne zvijače z ličenjem?

Težave, ki jim imaš ti, se seveda dajo odpraviti z operacijo. S podobnimi problemi se ukvarja estetska kirurgija. Drži pa tudi, da so taki posegi zelo dragi.

Štrleča ušesa se dajo lepo prekriti z lasmi. Obišči svojo frizerko, povej ji, kaj te žuli in prepričana sem, da bosta skupaj ugodno rešili problem. Pri ličenju pa velja pravilo, da če neke napake ne moremo popolnoma prekriti, poudarimo tisto, kar je na obrazu lepega (oči, ustnice). tako te ne bodo vsi gledali v nos, pač pa tvoje lepe oči ali usta.

Če pa boš čez leta, ko boš odrasla, še vedno mislila, da imaš prevelik nos in ušesa, pa se še vedno lahko odločiš za operacijo.

• **Kozmetičarka Ana Mali**

kozmetika ana
Letence 4a, Golnik, ☎ 461-369

Prijateljstvo je v krizi

Sta se sporekli z najboljšo prijateljico? Kaj storiti? *Najprej razmisli o vajinem prijateljstvu. Če se ti zdi še vredno, da ostaneta frendici, se zadeva lotita takole:*

• na štiri oči se pomenita o vajinem prijateljstvu in tedaj ji daj vedeti, koliko ti to pomeni

• potem v iskrenem pogovoru razpravljajta o tem, kaj je zakrivilo spor med vama

• svetujemo mirno kri, da ne pride do ponovnega prepira

• poslušajta druga drugo, kaj imata povedati o napakah in pomanjkljivostih, ki so postavila na kocko vajino prijateljstvo (če je denimo ena od vaju ljubosumna na frende, s katerimi se druži druga, naj to jasno pove in naj bo potem pripravljena pristati na to, da si prijateljice ne more lastiti izključno zase)

• zaupanje je temelj vsakega prijateljstva (če je denimo ena od vaju širila vajine intimne pogovore, naj ji da druga jasno vedeti, da so taki pogovori stvar med dvema in ne javna zadeva, v prihodnje pa naj se tega držita obe)

• skupaj se odločita, ali bosta druga drugi dali še eno priložnost in potem spoštujta to odločitev.

Sramežljivost pa taka!!

Spomladi so vsi zaljubljeni, tudi tebe vleče k določeni osebi, za odločilni korak pa ti zmanjka "špage". Kako se znebiti sramežljivosti? Nekaj nasvetov:

• smej se, smej se in še enkrat smej, to imajo fantje in punce pri nasprotnem spolu najraje;

• če ti on (ona) vrne nasmeh, je narejen že korak naprej; toda previdno (zlasti punce: nikar se ne hihitaj)

• drugi korak je pogovor: najbrž je kaka tema, ki je blizu obema; prědlagamo kaj iz sveta glasbe

• naj ne govori le on (ona), enakovredno se vključuj v pogovor, zagotovo imaš kaj povedati

• ni treba, da se strinjaš z vsem, kar pravi on (ona); povej svoje mnenje in zdel(a) se ji (mu) boš cool

• pozdravi ga (jo), vprašaj, kaj misli o novem filmu, o novem glasbenem spotu, pogovarjaj se o športu

• pokaži zanimanje za tisto, kar pripoveduje!

NAJST nasveti

Drogi reci NE!

V našem tretjem nadaljevanju spoznavamo droge. Kaj so LSD, marihuana, hašiš, ectasy, heroin iz zle družine narkotikov? Spoznaj dejstva o njihovem delovanju in - izogibaj se jih.

Marihuana, hašiš

Marihuana je zelena, rjava ali siva mešanica posušenega cvetja konoplje (canabis sativa). Hašiš je ena od močnejših oblik marihuane. Kako deluje? Kemikalija iz marihuane (THC) vpliva na možgane, zmanjšuje zmožnost koordinacije, ravnotežje in reakcijski čas ter občutek za čas, povečuje bitje srca in krvni tlak. Vse to spremljajo suha usta, lakota, rdeče oči... Kakšni so njeni učinki? Resda ima značaj manj nevarne "mehke droge", toda ob pogosti uporabi lahko pripelje v odvisnost od "trdih drog". Pod vplivom te droge se pojavljajo problemi s spominom, učenjem, razmišljanjem in reševanjem težav. Odvisniki imajo težave z ravnotežjem, doživljajo napade tesnobe, strahu, panike. Dolgoročne posledice: pomanjkanje energije, izguba zanimanja za svoj zunanji videz in izguba občutka dolžnosti. Za pljuča je menda marihuana enako nevarna kot cigarete. Dokazano je, da THC kemikalija poškoduje celice imunološkega sestava. Z jemanjem te droge tvegamo tudi psihično odvisnost (beg od stvarnosti), sčasoma telo zahteva večje doze.

Ectasy

Kemična droga, dobi se bodisi kot bel prah bodisi v obliki raznih tabletk. Je kombinacija halucigenov in stimulansov. Znana je kot "droga ljubezni", ker krepi čstva, pzitivna in negativna. Delovati začne od 20 minut do uro potem, ko jo vzameš. Koža začne srbeti, povečata se utrip srca in krvni protisk, usta sosuha, roke, noge in čeljust togi, zenice razširjene, pojavi se celo nezavest, trese te mraz, znojiš se in obhaja te slabost. Ecstasy je lahko pravi morilec, in sicer iz naslednjih razlogov: droga morda ni čista, ker ji lahko dodajajo druge sestavine; povečuje telesno temperaturo in med akcijo (denimo med plesom v vročih prenatrpanih dvoranah) lahko povzroči dehidracijo; nacejanje s tekočino, ki blaži hudo žejo, pa lahko povzroči poškodbo možgan. Kratkoročne posledice: slaba koordinacija gibov, kar povzroča nezgode; ko preneha delovati, te obide depresija, utrujenost, paranoja, tesnoba in zmedenost, kar lahko traja več tednov. Dolgoročne posledice: nespečnost, poškodbe jeter in možganov. Če ecstasy jemljemo skupaj z alkoholom ali kako drugo drogo, so tveganja še večja.

Ectasy izdelujejo iz derivatov amfetaminov (tudi človeško telo ga proizvaja, denimo adrenalin). Osnovna sestavina je metilendioksiamfetamin; strokovnjaki trdijo, da je 500 miligramov te snovi (5 tabletk) smrtonosno. Delovanje ene tablete pa traja največ dve uri. Najnovejša dognanja kažejo, da jemanje ecstasyja uničuje možgane. Narkomafija se ne ustavlja pred ničemer: obstajajo dokazi, da se ectasyju dodajajo močnejše droge, da bi bil učinek večji in da bi mladi postali odvisniski.

Nekaj najpogostejših "primerkov" ectasyja, kot jih na posebnih plakatih objavlja Ministrstvo za notranje zadeve republike Slovenije.

LSD

LSD je laboratorijsko narejen halucinogen, ki močno vpliva na spremembo razpoloženja. Prodaja se v "pivnikih", prepojenih z drogo, pa tudi v obliki tablet, kapsul in tekočini. Delovati začne po 30 do 90 minutah, ko ga človek vzame, uživalcu pa lahko popolnoma spremeni predstave o prostoru in času: slišiš barve, vidiš zvoke, doživljaš prividе (denimo premikanje zidov). Razširijo se zenice, povečajo se utrip srca, krvni protisk in telesna temperatura, zaspanost, potenje, suha usta, trepetanje. Učinek droge traja okoli 12 ur. Kratkoročne posledice: močna panika, zmedenost, globoka depresija, strah, strašljivi prividi. Pod vplivom te droge se je zgodilo že veliko usodnih nesreč. Dolgoročne posledice: nenadne halucinacije (ne da bi sploh vzeli drogo, nekaj dni ali celo mesecev potem, ko je nedko vzel LSD), simptomi začasne shizofrenije, težka depresija... Tvegamo psihično odvisnost, povečana odpornost telesa pa terja vedno večje doze za enak učinek.

Heroin

Heroin sodi med opiate, dobivajo ga iz opijskega maka, ki vsebuje tudi snovi za lajšanje bolečin (morfij in kodein). Videti je kot bel ali temnorjav prah ali snov, podobna katranu. Kako deluje? Če se vbrizga z injekcijo v žilo, spodbuja evforično razpoloženje, pogosto sledi zaspanost, slabost, bruhanje. Telesni simptomi: solzne oči, srbenje po telesu. Heroin uničuje telo in povzroča močno odvisnost. Kratkoročne posledice: problemi z dihanjem, slabost, bruhanje, zaprtje. V kombinaciji z alkoholom zelo hitro prekoračiš dozo heroina. Rezultat: krči, koma, smrt. Dolgoročne posledice: turi na koži, poškodbe žil. Odvisniki morajo jemati drogo, da se počutijo "normalno". Prekinitev (četudi en sam dan) povzroča simptome odvajanja: bolečine, mrzlico, potenje, mišične krče in slabost. Če odvisnik prekine z drogo, je lahko pozneje njegova običajna doza prevelika in s tem usodna. Z jemanjem heroina tvegamo odvisnost, telesno in duševno. Z nenehnim jemanjem mora odvisnik povečevati dozo, s stalnim povečevanjem prehaja s kajenja na injekcije.

Nanizali smo le nekaj drog, ki uničujejo mlade, da jih boste (teoretično) poznali in jim znali reči ne.

Cunjice!!!

Na ulicah že nekaj časa videvamo v živahne barve odete punce in fante, ki so že davno pred lastovkami in telohi naznanili pomlad. Poznamo jih, Benettonova oblačila so to, mladim po telesu in duši. Ponje vam ni treba daleč, Benettonove prodajalne so v Kranju, Škofji Loki in na Bledu. Kjerkoli na Gorenjskem že živite, v enem od treh centrov so vam zagotovo pri roki. Oblecite jih in se v njih spomladi počutite kot čisto novi ljudje.

UNITED COLORS OF BENETTON.
ŠKOFJA LOKA, KRANJ, BLED

TONI & GUY v frizerskem salonu ELVIRA na Bledu

V začetku marca je bil na Bledu velik frizerski dogodek. Zgodilo se je prvič, da je na Bledu turističnem biseru in na Gorenjskem nasploh gostovalo svetovno znano frizersko ime - TONI & GUY. Prišla sta NICO PULIA in GIANNI D ASSERO vodilna moža stuttgarske Toni & Guy Academy v Nemčiji. Strokovni seminar se je odvijal v dvorani blejske KAZINE. Priprave za nedeljsko T & G demonstracijo pa so se začele že v soboto zvečer v frizerskem salonu ELVIRA v Park hotelu, s predhodno obdelavo in pripravo vseh modelov.

Velike zasluge ob vsem tem pa moramo pripisati organizatorju g. ROMANU HLEPU, ki je tudi glavni urednik prvega strokovnega frizerskega časopisa HAIR FASHION pri nas. Z omejenim številom obiskovalcev pa je zagotovil kvalitetno spremljanje dogodkov na odru. Ta prireditev je vzbudila veliko zanimanje tudi med frizerji sosednje Avstrije. Udeležilo se ga je 30 frizerjev. Tolikšno zanimanje nam potrjuje, da sta prvaka stuttgarske Toni & Guy Academy izvrstna frizerja in predvsem odlična mentorja za frizerske kolege.

Spremljali smo strokovno in kvalitetno demonstracijo različnih tehnik striženja. Frizure Toni & Guy delujejo zelo enostavno in komercialno, primerno za vsak frizerski salon.

V veliko veselje vseh in tudi tistih, ki se tega srečanja niso mogli udeležiti vabimo na poletni T&G 22. junija ponovno na Bled. Takrat se bosta svetovno znana mojstra TONI&GUY ACADEMY predstavila z večjim spektakularnim show programom v Festivalni dvorani.

To bo njihov že peti strokovni seminar v letu dni v Sloveniji. Pričakujemo da se bodo letos vrnil še trikrat. Ni izključeno, da se organizator ne bo namerno odločil za obisk teh mojstrov ponovno v gorenjskem biseru - BLEDU.

Elvira
Elvira Grilc
ženski in moški frizerski salon
Park hotel Bled, C. Svobode 15, tel.: 064/741-380

SIEMENS SLUŠNI APARATI
MUSIC
Vam povrnejo veselje do poslušanja

RADOVLJICA: vsak torek od 17.00 do 18.00
ORTANA, Gorenjska c. 33/c
KRANJ: vsako sredo od 16.30 do 18.00
ART OPTIKA, Bleiweisova 18
...TON INT. d.o.o., Celovška 69/c, Ljubljana
Tel.: 061/159-54-22 (od 9.00 do 16.00)

Za lepše face

Mozolj, ta rdeča pika, ki me tako pogosto mika

Draga mladenka, dragi mladenič!

Bravo, Marjetka, odlično si odgovorila na moje vprašanje: Kako se imenuje živilo, ki je tako uspešno pri zdravljenju nečiste kože? Bila si tako odlična, da tvoj odgovor kar v celoti objavljam. ***"Pivski kvas je to. Leta te tudi pomiri pred kontrolno ali izpitom in ne deluje samo na kožo. Pomirja pri hudih alergijah na cvetni prah (seveda če nisi alergičen na kvas) in sicer na ta način, da si manj živčen."***

To je bil odgovor naše nove nagrajenke ***Marjetke Jeram, Maistrova 2, Radovljica****. Vabim jo, da se oglasi v Studiu Ma v kranjskem nebotičniku (IV. nadstropje) in sprej-me NAJ nahrbtnik. Veliko dobrih lastnosti torej vsebuje pivski kvas in kadar pričakujete "hudo uro", si za "predjed" lahko pripravite kvasov pripravek. Še enkrat poudarjam:* ***ne jejte svežega kvasa****. Zakaj ne? Sveži kvas je namenjen pekt in vsebuje glive kvasovke, ki dvigajo testo (in napihujejo tudi uživalca), iste glive pa v črevesju uničijo B vitamine, torej ravno tisti del učinkovine, zaradi katere ga priporočamo.*

STUDIO ma
Studio MA, tel.: 226-794
nebotičnik - IV. nadstropje
Bleiweisova 6, 4000 Kranj

Vivien iz Škofje Loke je bila prepričana, da je ***jogurt*** *tisto živilo, po katerem sprašujem. Tudi jogurt je zelo zdrav in primeren za uživanje, lahko pa si iz njega in svežega kvasa pripravimo* ***masko za obraz****: žlica jogurta, žlica kvasa, par kapljic olivnega olja. Nanesemo si jo na očiščeno (nečisto mastno) kožo in pustimo, da 20 minut deluje. Nato jo izperemo, obraz pa namažemo s kremo.*

Današnje nagradno vprašanje se glasi: ***V kakšnih časovnih presledkih nanašamo masko?****. Odgovore pošljite na* ***Studio Ma, Bleiweisova 6, 4000 Kranj****. Ne pozabite, naš poster že visi na mnogih mestih in z njim želja našega studia: Bodite sami sebi všeč.*

Mojca Zaplotnik

PRVI GLASBENI KLUB V SLOVENIJI
Svet glasbe®
DO 30% CENEJE

PRIDRUŽITE SE NAM TUDI VI!
Vsako četrtletje prejmete barvni katalog, iz katerega morate naročiti vsaj 1 CD ploščo (ali 2 kaseti). Izbirate lahko med več kot 1000 naslovi. Članstvo traja najmanj 2 leti. Plošče lahko naročate po **pošti**, **telefonu** ali pa jih kupite **v klubskem centru** v knjigarni KAZINA, Kongresni trg 1, Ljubljana.

☐ **Da**, pošljite mi vsaj 1 CD ploščo oz. 2 kaseti. S tem se včlanjujem v klub **Svet glasbe**.
☐ **Ne**, brez obveznosti mi pošljite brezplačni katalog kluba **Svet glasbe**.

PIŠITE S TISKANIMI ČRKAMI
Ime:
Priimek:
Ulica:
Pošta:
Telefon:
Leto rojstva:
Podpis:
(Podpis staršev pri nepolnoletnih osebah)

Kakšna glasba vam je najbolj všeč? (označite le eno)
☐ pop/dance
☐ jazz
☐ rock
☐ klasika
☐ R&B/soul

NAROČILNICO POŠLJITE V KUVERTI NA NASLOV:
p.p. 4421, 1001 LJUBLJANA
TEL.: 061 / 13 16 246
NON - STOP

S KRIŽCEM OZNAČITE ŽELENE CD PLOŠČE ALI KASETE!

SPICE GIRLS *SPICE*	CD 2715 SIT	MC 1715 SIT
MADONNA *EVITA O.S.T.*	CD 2645 SIT	MC 1545 SIT
SMOLAR, ADI *SAJ TE PRIME PA TE MINE*	CD 2045 SIT	MC 1085 SIT
KELLY FAMILY *ALMOST HEAVEN*	CD 2899 SIT	MC 1750 SIT
LATINO *GDJE JE LJUBAV TU SI TI*	CD 2555 SIT	MC 1165 SIT
PARNI VALJAK *BEZ STRUJE*	CD 2595 SIT	MC 1215 SIT
MORISSETTE, ALANIS *JAGGED LITTLE PILL*	CD 2619 SIT	MC 1515 SIT
ROLLING STONES *THE BEST OF-JUMP BACK*	CD 2749 SIT	MC 1725 SIT
BORIS I NOČNA STRAŽA *U DOBRU I ZLU*	CD 2619 SIT	MC 1215 SIT
DION, CELINE *FALLING INTO YOU*	CD 2755 SIT	MC 1715 SIT
PREDIN, ZORAN IN ŠUKAR *MENTOL BOMBON*	CD 2000 SIT	MC 1050 SIT
BRAXTON, TONI *SECRETS*	CD 2699 SIT	
U2 *POP*	CD 2855 SIT	
SCOOTER *WICKED!*	CD 2695 SIT	MC 1545 SIT
NO DOUBT *TRAGIC KINGDOM*	CD 2699 SIT	

POHITITE, ZALOGE SO OMEJENE!

ČE IZBERETE VSAJ ENO CD PLOŠČO (ALI DVE KASETI), SI LAHKO KOT NOVI ČLAN BREZPLAČNO IZBERETE ŠE ENO PLOŠČO IZ POSEBNE PONUDBE, OZNAČENO KOT DARILO

O02-03/97

NAGRADNA KRIŽANKA

Frizerski salon IVANKA v Stražišču pri Kranju praznuje v mesecu aprilu že deseto obletnico obratovanja.
Frizerski salon je v celoti obnovljen in klimatiziran (kar je še posebej prijetno v vročih poletnih mesecih). Pri svojem delu uporabljajo najkvalitetnejše lake, barve, šampone itd.
Lepo pričesko naredijo ženskam, moškim in otrokom, oziroma polepšajo celo družino. Odprto imajo vsak delavnk od 13. do 20. ure. Zaradi nepotrebnega čakanja pa prosijo, da se predhodno najavite.
V isti stavbi pa je tudi podjetje, kjer lahko kupite vse, kar se potrebuje v frizerstvu. Posebno radi zahajajo tja frizerji, saj se zelo dobro založeni. Kupite lahko škarje, fene, krtače, navijalke, glavnike, električne strojčke za striženje, ogrinjala za frizerje (katere Vam naredijo tudi po meri) itd. Omeniti pa moramo tudi, da imajo velik parkirni prostor. Obiščite jih, odšli boste zadovoljni.

Klevi d.o.o. Kranj
Trgovina in storitve d.o.o.
Frizerska galanterija in oprema
Seljakovo naselje 29
4000 Kranj
FRIZERSKI SALON "IVANKA"
ženski - moški - otroški
Od 13. do 20. ure sobota po naročilu
tel.:/fax: 064/312-455

Za današnjo križanko razpisujemo sledeče nagrade:

1. nagrada - striženje za vso družino
2. nagrada - trajna ondulacija
3. nagrada - električni fen
4., 5. in 6. nagrado podarja Gorenjski glas.

Rešitve križanke (nagradno geslo, sestavljeno iz črk z oštevilčenih polj in vpisano v kupon iz križanke) pošljite na dopisnciah do srede, 10. aprila 1997, na Gorenjski glas, Zoisova 1, 4001 Kranj ali pa oddajte v turističnih društvih Bled, Bohinj, Cerklje, Dovje - Mojstrana, Jesenice, Kranjska Gora, Radovljica, Škofja Loka, Tržič ali v Turistični agenciji Meridian na Jesenicah, TA Veronika v Kamniku ali v Glasov nabiralnik v avli poslovne stavbe na Zoisovi ulici 1 v Kranju.

•	MARJAN POLJŠAK / ČLAN BEATLOV MC CARTNEY			NADLEŽNA ŽUŽELKA	THOMAS MANN	HLADNO OROŽJE	JEZIK PLEMENA BANTU	PRIIMEK PISCA (IVAN)	MESTO V FRANCIJI (PRE-PROGE)	PRIPRAVA ZA TISK MEDIAART	TRENUTEK	PAUL VALERY / OKRASNI KAMEN		32	MESTO V ANGLIJI	•	IVAN ZADNIKAR	SANJE	ODVODNI KANAL	KARL LAGERFELD / VRH V PIRENEJIH		
ČLANICA POROTE								24		IZUMITELJ ABECEDE Z ZNAKI						DEL FOTO-APARATA						25
IME IN PRIIMEK NAŠEGA PEVCA		11				31				ZDRAVILO IZ OPIJA		1				DEL VRTA Z ZELJEM / DEL SUKANCA		12				
AMER. UTEŽNA ENOTA				36	FILMSKA ZVRST					MAČEK (EKSPR.) / VREMENSKI POJAV						22	FILO-ZOFSKA MISEL					
AM. FILM. IGRALEC MARVIN		8		DRŽAVA V INDIJI	PREB. ISTRE	SESTAVIL: F. KALAN	POPULARNA SL. POP SKUPINA / JEZA			9					5		RUNSKA PISAVA	PERGAMSKI KRALJ / PRIP. ITALOV				
GORENJSKI GLAS	ŽRTVENIK	NORD. IZRAZ ZA SMUČI / RAFAEL (KRAJŠE)				KRATKA POVEST O ŽIVALIH / TEODORA (KRAJŠE)			13			SIMON GREGORČIČ			TRIKOTNO TELO / AVT. OZN. LJUBLJANE					10		IZRAZ ZA HLEVSKE ŽIVALI
VEČJA SKUPINA INSTRU-MEN-TALISTOV	16					21			GREGOR TOZON / PRIP. ZA TRKANJE			MESTO V INDIJI / JADRANSKI OTOK						15		JADRANSKI OTOK / KOZAŠKI POVELJNIK		
ODISEJEV OČE				2				TOMAŽ LAJEVIC / DRŽAVNIK NASER			PEVKA DERŽAJ / REKA V FRANCIJI					29			NAJV. NORD. BOŽANSTVO / SKUPEK APARATOV			23
TONE FAJFAR			TROPSKA PAPIGA / OLIVER MLAKAR				PESEK ZA NASUTJE / IRSKI PLES							IGRALEC VALIČ	REZULTAT	STOPNJA PRIDEVNIKA / SILA, POTREBA	20			30		
MESTO V INDIJI			26			TIBET. GOVEDO	7			DEČEK S ČUDEŽNO SVETILKO / RUS. FIZIK IGOR		19					ROBERT ALTMAN	VRED-NOSTNI PAPIRJI				
LEPO-SLOVNO DELO					34	BRZICE NA REKI VUOKSI							NEBESNA MODRINA / ERIC BURDON		4			GL. MESTO JORDANIJE			3	
										33								POŠKODBA / KONJSKA VPREŽNA-PRIPRAVA				
							GL. MESTO TOGA		17			REVŠČINA	27				PEVEC PLE-STENJAK / POSODE ZA ROŽE	35			INKOVSKI VLADAR	SEMITSKI BOG
														•	ORODJE ŽANJIC	EL. MERSKA ENOTA / PERZIJSKI VLADAR				IVO BAN / RAZLIČNI ČRKI		18
														NASELJE PRI MEDVODAH / FRANC OMERZEL					6			
																		14				
																28				IGRALEC PACINO		

1	2	3	4	5	6	7	8	9	10	11	12
13	14	15	16	17	18	19	20	21	22	23	24
25	26	27	28	29	30	31	32	33	34	35	36

ŽELIMO VAM VESELE VELIKONOČNE PRAZNIKE

Umetnika Klementina Golija in Klavdij Tutta kranjski porodnišnici

Zamisel o donaciji, rojena hkrati z Evito

Slikarskemu paru Klementini Golija in Klavdiju Tutti se je lansko poletje v kranjski porodnišnici rodila hči Evita. Hkrati z njo se je rodila tudi zamisel o donaciji likovnih del. Stalno razstavo podarjenih slik, ki bodo odslej lepšale bivalno okolje mamic in pacientk na ginekološkem oddelku, so odprli na materinski dan, 25. marca.

Bolnišnica je nevsakdanji prostor za stalno razstavo likovnih del, donacije, kakršne je bila ravno na materinski dan deležna kranjska porodnišnica, pa sila redke in bi jih bilo lepo posnemati, je ob otvoritvi podarjenih likovnih del Klementine Golija in Klavdija Tutte dejal **prof. dr. Marko Lavrič**. Ustanova, v kateri se je doslej rodilo okoli 80 tisoč otrok in kjer so doslej skrbeli za 200 tisoč pacientk ter opravili več kot 80 tisoč operacij, si prizadeva postati pacientkam prijazna. zato odpirajo vrata za svojce, domala polovica mater ima ob porodni postelji svoje može, tudi otroci lahko obiščejo svoje mamice. K bolj prijazni podobi sta s svojo donacijo sedaj pripomogla še umetnika, ki sta bolnišnično okolje pobliže spoznala minulo poletje, ko sta pričakovala rojstvo svoje Evite.

Materinska izkušnja je navdihnila umetnico.

Začenja se novo življenje...

"Ko sem v pričakovanju rojstva lani ves mesec preživela v tej bolnišnici in me je Klavdij vsak dan obiskoval, je videl, kako malo je v njej likovne opreme. Tedaj mi je predlagal, naj bi podarila nekaj likovnih del," je o motivih za donacijo dejala **Klementina Golija**. "Moj izbor podarjenih del so slike, narejene po Evitinem rojstvu in se v njih zrcali tudi materinska izkušnja."

Klementina z Evito.

"Ko sem prihajal na obisk h Klementini, sem ob praznih hodnikih dobil vtis, ko da gre za kasarno," je dejal tudi **Klavdij Tutta**, prepričan, da si porodnišnica kot kraj radostnih dogodkov zasluži prijetnejše in bolj vedro okolje. Njegov izbor del za stalno razstavo sestavlja sinteza dela iz minulih petih let, in sicer iz cikla Pravljični pejsaž in Življenje naj bo; vseh dvajset podarjenih del pa je razporejenih po stopnišču od pritličja do drugega nadstropja bolnišnice. Umetnika upata, da se bodo oči pacientk spočile na teh slikah in s tem dosegle namen o prijazni podobi porodnišnice.

• **D.Z.Žlebir, slike: G. Šinik**

Prof. dr. Marko Lavrič ob materinskem dnevu

Štorklje prinašajo premalo novorojenčkov?

Materinski dan in donacijo kranjskih umetnikov Klementine Golija in Klavdija Tutte tukajšnji porodnišnici smo izkoristili tudi za pogovor z direktorjem Bolnišnice za ginekologijo in porodništvo prof. dr. Markom Lavričem. Tudi o tem ali bo prijaznejše bolnišnico okolje pomagalo, da bodo štorklje spet prinašale več novorojencev.

V porodnišnicah se najbolje vidi, kako strmo pada rodnost na Slovenskem. Kako se to kaže pri vas?

"Redno zasledujemo rodnost in treba je reči, da je bilo do leta 1992 zelo strm padec, od leta 1993 dalje pa držimo približno enako raven, med 1300 in 1400 porodi letno. Lani smo imeli 1334, predlani 1330 rojstev. Ne moremo še reči, da je kaj bistveno bolje, vendar se vsaj ne poslabšuje več, tako kot se je pred leti."

Že večkrat smo govorili o tem, kje tičijo vzroki za nižjo rodnost. Čemu vi pripisujete dejstvo, da se nam na Slovenskem rodi manj otrok?

"Na tem področju ni kakih novih odkritij. To je pač značilnost vsega razvitega sveta, ki več vlaga v materialne dobrine, kot pa v svojo prihodnost, v rojstvo otrok. Saj ko otroci pridejo na svet, se trudimo, da jim nudimo čim kvalitetnejše pogoje za življenje. Število otrok torej ni taka vrednota kot denimo posedovanje avtomobila, hiše in drugih materialnih dobrin."

Ob neugodnem dejstvu, da se nam rodi manj otrok, pa se v porodnišnicah nemara prav zaradi tega trudite za večjo kvaliteto storitev. Kako je s tem pri vas?

"Kvalitetno strokovno delo je osnova za uspeh neke bolnišnice. Toda resnična kvaliteta ni samo dobro strokovno delo, temveč tudi pogoji, ki ustvarjajo pacientu prijazno bolnišnico. Zavedati se moramo namreč, da bolnišnica ni vojašnica ali zapor, ki bi z ograjami omejevala dostop in z napisi prepovedovala obisk denimo otrokom. Prizadevamo si, da bi bila naša bolnišnica odprta. Želimo si tudi, da bi bili pri čim več porodih navzoči bodoči očetje: to se nam sedaj dogaja pri 40 odstotkih porodov, v čemer smo na drugem mestu v Sloveniji, takoj za ljubljansko ginekološko kliniko, ki v tem pogledu velja za najbolj napredno. Zavedati se velja tudi dejstva, da niso pacientke tu zaradi nas, temveč obratno, to pa pomeni, da skušamo po naših močeh ustreči željam pacientk, razen če niso v nasprotju z načeli zdravljenja. Nihče ni rad v

bolnišnici in če že mora biti, naj bo čim krajši čas. Zato imamo dobro razširjeno ambulantno službo, ki jo nameravamo še razširiti in na ta račun skrajšati ležalno dobo. Veliko manj zahtevnih problemov pozdravimo že ambulanto. Če pa žena že mora ležati v bolnišnici, potem želimo čas ležanja v bolnišnici čimbolj skrajšati. Imamo denimo predoperativno ambulanto, ki v enem dnevu opravi vse preiskave za operacijo in naslednji dan lahko pride v bolnišnico že na operacijo. Opravimo tudi veliko laperoskopskih operacij, kar pomeni, da jajčnike in jajcevode že lahko operiramo skozi samo tri luknjice v popku (ni nam več treba v vsakem primeru rezati trebuha), s čimer ležalno dobo v bolnišnicah skrajšamo s prejšnjih deset do štirinajst dni na le nekaj dni. Če pa pacientka že mora ležati v bolnišnici, potem naj ji bo bivalno okolje v njej kolikor toliko prijetno. Temu pravilu pa je pri nas najteže zadostiti."

Če bi to želeli, bi bolnišnico najbrž kazalo temeljito obnoviti?

"Bolnišnica je bila zgrajena pred 35 leti in mnenja o tem, kaj je luksus, so se tedaj precej razlikovala od današnjih. Če bi želeli bolnišnico obnoviti, bi potrebovali veliko denarja, tega pa nimamo. Vsako leto naj bi postopno adaptirali po nekaj sob. Dodatno pa lahko naše prostore polepšamo ob pomoči donacij, kakršno sta nam te dni omogočila priznana umetnika Klementina Golija in Klavdij Tutta. "

Kako je prišlo do tega?

"Gospa Klementina je lanko poletje pri nas rodila hčerko in tedaj mi je njena zdravnica dr. Podlipnikova prenesla pobudo, da bi skupaj s Klavdijem Tutto naši bolnišnici podarila nekaj svojih del. Seveda sem predlog z navdušenjem sprejel."

Sodite med srednje velike slovenske porodnišnice. kaj to pomeni?

"Imamo dobro lastnost, da kot porodnišnica nismo ne prevelika ne premajhna. Po številu porodov smo na četrtem mestu v Sloveniji. To pomeni, da je pri nas rojen vsak štirinajsti Slovenec. Glede na število pacientk, ki gredo skozi naše roke, imamo dovolj strokovnih izkušenj. Smo pa hkrati tako majhni, da za vse probleme vemo vsi in se o tem med seboj posvetujemo in jih rešujemo."

Ste torej še vedno na dobrem glasu?

"V satrokovnem smislu vsekakor, med ljudemi pa smo bili v preteklih letih tudi na slabšem glasu. V preteklem letu smo imeli v naši bolnišnici toliko pacientk, tudi iz drugih regij, kolikor jih v preteklem desetletju ne pomnimo in to je že eden od znakov, da se nam vrača renome, ki ga je naša ustanova uživala v preteklosti."

Ali to pomeni tudi vrnitev več porodov v vašo porodnišnico?

"Če bomo omogočali čimboljše bivalne pogoje, bomo zadržali več porodov z Gorenjske in bo k nam prišlo rodit tudi več pacientk od drugod. Začenja se namreč obdobje, ko se bo treba za pacienta boriti. Morda to ne velja za kako odmaknjeno regijsko bolnišnico, za nas, ki smo na sredi med Ljubljanskim Kliničnim centrom in jeseniško bolnišnico, pa to vsekakor drži. Morali bomo biti zelo dobri, da bomo v tem prostoru preživeli." • **D.Ž.**

GORENJSKA OD TORKA DO PETKA

AMZS

Vozila AMZS so z gorenjskih cest morala odvleči 16 zaletenih avtomobilov, 7-krat je zadostovala strokovna pomoč ob okvarah.

GASILCI

Kranjski gasilci so pohiteli v Staro pošto v Merkur, kjer se je sprožil požarni alarm. Ko so prišli tja, so ugotovili, da požara ni bilo, alarm pa se je sprožil zaradi dima ob adaptacijskih delih. Po prometni nesreči na Meji so reševali vklešćene osebe, pogasili pa so tudi požar smeti v jašku dvigala na Janeza Puharja 2. Gorečo stanovanjsko hišo v Podhodmu so pogasili **gasilci iz Podhoma, Breda, Gorij in Zapisa. Jeseniški gasilci** so z njihovim rešilnim avtomobilom prepeljali 3 bolnike, v Acroniju so imeli gasilsko stražo ob varjenju v oljni kleti 3-krat.

NOVOROJENČKI

Tokrat smo na Gorenjskem dobili 17 novih prebivalcev. **V Kranju** se je rodilo 5 deklic in 7 dečkov. Najlažji je bil deček z 2.600 grami ob rojstvu, tudi najtežji je bil deček, ob rojstvu mu je tehtnica pokazala 4.200 gramov. **Na Jesenicah** so se rodile 3 deklice, izmed katerih je najlažja tehtala 3.100 gramov. Pridružila sta se jim še dva dečka, težji je tehtal 3.790 gramov.

URGENCA

Tudi v minulih dneh je bilo v Splošni bolšnišnici veliko ljudi, ki so urgentno potrebovali zdravniško pomoč. Po posameznih oddelkih je bilo stanje naslednje: interni oddelek 48 urgentnih primerov, kirurgija 165, pediatrija 15 in ginekološko porodniški oddelek poleg 5 porodov še 15 bolnic.

SNEŽNE RAZMERE

Na Krvavcu še vedno lahko smučate po do 60 cm snega, in sicer na Njivicah, Zvohu in v Tihi dolini. Kabinska žičnica vozi vsako polno uro. **Na Voglu** je snega do 40 cm, vozijo dvosedežnica Zadnji Vogel, sedežnica Orlove glave, dvosedežnica Križ ter vlečnice Konta, Storeč in Brunarica. **Na Soriški planini** je snega do 30 cm, vozita napravi Slatnik in Lajnar. **Na Pokljuki** je snega do 20 cm, urejene pa so tekaške proge.

GOSTIŠČE TAVERNA
BAKHUS
Žerjavka 12, Kranj
OBIŠČITE NAS!
NUDIMO KOSILA
POSLOVNA, POROČNA, DRUŽINSKA
tel.:064/491-068
del. čas od 12h do 01h
OD 1.4. DO 6.4. DNEVI DALMATINSKE KUHINJE
igra DUBROVNIŠKA SKUPINA NAVA

TRGOVINA
EVE
TOMŠIČEVA 16, KRANJ
OBLAČILA ZA MOČNEJŠE POSTAVE IN BODOČE MAMICE
ODPRTO 9-12 in 15-19 ure, sobota 9-12 ure

Zbor slovenske diplomacije - Včeraj se je končal tridnevni posvet slovenske diplomacije, peti po vrsti. Slovenskim diplomatom so govorili predsednik države, predsednik vlade, zunanji minister, podpredsednik vlade in predsednik državnega zbora, kot gostje pa bivši britanski zunanji minister sir Douglas Hurd in pomočnik generalnega sekretarja Nata za politične zadeve Donald Mc Connell. Na posvetu smo prvič z najvišje ravni slišali, da se nam lahko zgodi, da ne bomo v prvem krogu sprejeti v Nato in Unijo, kar ne bi smela biti tragedija, čeprav moramo delovati za prvi krog, slovenska diplomacija pa je bila opozorjena, da bo morala biti v prihodnje bolj v funkciji gospodarskih interesov države, da se bo zmorala znati še bolj dolgoročno in strateško obnašati in da moramo okrepiti vezi tudi z drugimi državami na Balkanu, s katerimi smo nekdaj živeli skupaj. Na sliki slovenski diplomati skupaj s premierom Drnovškom in zunanjim ministrom Thalerjem. • **J.K., slika T. Dokl**

Pol stoletja Primorske v Sloveniji

Dogodek za zgodovino

Ljubljana, 28. marca - Predsednik republike Slovenije Milan Kučan je sprejel delegacijo županov primorskih občin, ki jo je vodil novogoriški župan Črtomir Špacapan. Predsednika je seznanila s pripravami na septembrsko vseslovensko proslavo ob 50. obletnici priključitve Primorske Sloveniji. Slovesnost bo 14. septembra v Novi Gorici, predsednik države pa bo vodil častni odbor in imel nagovor. Primorci upajo, da bodo država Slovenija in njeni organi dejavno sodelovali pri obeležitvi tega, za slovenski narod in njegovo zgodovino pomembnega dogodka. • **J.K.**

Start novih poslancev

Ljubljana, 28. marca - V torek so uradno začeli svojo dolžnost poslanci, ki so nadomestili kolege, ki so bili izvoljeni v vlado. Novi poslanci v državnem zboru so Jože Lenič iz Domžal, Franc But iz Ribnice, Mirko Kaplja iz Litije, Roman Jakič iz Ljubljane, Maksimilijan Lavrinc iz Kamnika, Štefan Klinc iz Hoč in Leon Gostiša iz Blatne Brezovice. • **J.K.**

GORENJSKI GLAS 50let

Vsaki naročnici oz. naročniku Gorenjskega glasa, ki pridobi novega naročnika, dvojna nagrada: trimesečna naročnina (ali brezplačni Glasov izlet po izbiri) + posebno darilo. *Akcija traja celo leto 1997. S sodelovanjem v akciji "Naročniki Gorenjskega glasa pridobivamo nove naročnike"dosedanji naročnik podaljšuje naročnino za vsaj 12 mesecev; za novega naročnika pa se upošteva, da doslej še ni bil naročen na Gorenjski glas ali pa nanj ni naročen že več kot pol leta.*

NAROČAM GORENJSKI GLAS
za najmanj eno leto

Ime in priimek: .....

Naslov: .....

Podpis: .....

Če naročila ob izteku enoletnega obdobja pisno ne odpovem, se naročniško razmerje podaljša za nedoločen čas.

Kot nagrado za novega naročnika uveljavljam /prosimo, obkrožite izbrano nagrado, ki Vam za sodelovanje v akciji pripada poleg posebnega darila/:

- z naročnino za ____ trimesečje 1997 oz. za ____ trimesečje 1998 (naročnina za navedeno trimesečje je moja nagrada in je ne plačam)

- s prijavo za enega od Glasovih izletov, ki ga bom izbral(-a) in za katerega ne plačam prispevka k stroškom

Novega naročnika sem pridobil(a): .....

.....

Moj naslov: .....

Moja evidenčna naročniška številka je .....

Prisrčna hvala za sodelovanje v akciji!

IZ SLOVENSKEGA PARLAMENTA

Državni zbor sprejel nekaj pomembnih odločitev

Uzda za funkcionarske plače

Vlada bi rada zaustavila tudi rast managerskih plač, zato bo ustrezno reagirala v primerih nerazum visokih plač. Sprejet je bil tudi zakon, pomemben za okrog 8000 beguncev v Sloveniji.

Ljubljana, 28. marca - Zamrznitev funkcionarskih plač, določena v sredo sprejetem **zakonu o začasni določitvi osnove za določanje plač in drugih prejemkov iz delovnega razmerja,** bo najprej udarila nekaj nad 1000 državnih funkcionarjev, vključno s poslanci in ministri, razen njih pa še okrog 1600 posameznikov, ki imajo z državnimi organi individualne pogodbe. Marčne plače bodo še neokrnjene, nato pa se do konca leta ne bodo povečevale. Prva uskladitev naj bi bila šele januarja prihodnje leto. Osnova za "zamrznjene plače" bo povprečna mesečna plača na zaposlenega v gospodarstvu zadnje tri mesece lanskega leta, ki je znašala 127.746 tolarjev. Minister za delo, družino in socialne zadeve Tone Rop pa je izrazil pričakovanje, da bodo podobno ukrepali tudi delodajalci. Ministrstvo bo sodelovalo z davčno upravo in dvignilo glas, če bodo šle managerske plače nerazumno visoko. Na tokratni neverjetno produktivni seji so **sprejeli zakon o začasnem zatočišču,** ki je izjemnega pomena za okrog 8000 beguncev, ki so še v Sloveniji, nasploh pa določa pogoje, komu in kdaj bo Slovenska država ponudila varno zavetje. Sedanji begunci morajo v 30 dneh po uveljavitvi tega zakona predložiti ustreznim organom zahtevani evidenčni karton. Poslanci so sprejeli **zakon o javnih naročilih,** v katerem so določena pravila igre pri naročilih, ki se financirajo iz proračuna oziroma državnega denarja. Spremenje v v sredo sprejeti **zakon o ponov vzpostavitvi agrarnih skupnosti ter vra vi njihovega premoženja in prav** Dopolnjen zakon poenostavlja postop za ponovno vzpostavitev agrarne sku nosti in do leta 2000 podaljšuje rok vlaganje zahtev za vračilo premože **Parlament je sprejel nov zakon o tr inšpekciji.** V njeni pristojnosti je nad nad izvajanjem zakonov in drugih p dpisov s področja trgovine, obrti, storit cen, meril, kakovosti blaga, varst potrošnikov in varstva konkurence. Inšpektorat vodi glavni inšpektor. novem zakonu ima tržna inšpekc veliko večja pooblastila, kot jih je ime doslej. • **J.Košnjek**

Poslanci so spraševali in predlagali

Kje sta proračun in Evropa

Pri točki dnevnega reda, pri kateri so imeli poslanci priložnost postavljati vprašanja vladi, polovice ministrov ni bilo v dvorani, prav tako pa tudi ne predsednika in podpredsednika vlade.

Ljubljana, 28. marca - Štirje ministri so bili zelo zaposleni, saj so morali kar nekajkrat za govornico odgovarjati na vprašanja, eden pa enkrat. To so bili **minister za zunanje zadeve Zoran Thaler, minister za okolje in prostor dr. Pavle Gantar, kmetijski minister Ciril Smrkolj, kulturni minister Jožef Školč in gospodarski minister Metod Dragonja.**

Minister Gantar je poslancu **Jožetu Avšiču (LDS)** pojasnil, da bo problem koncesij za gradnjo elektrarn na Savi do hrvaške meje kmalu rešen, izplačane pa bodo tudi ustrezne odškodnine, poslanec **Franc Rokavec (SLS)** pa je predlagal, da bi cestni tolar uporabili tudi za lokalne in magistralne ceste in ne samo za avtoceste. Zunanji minister Zoran Thaler je odgovarjal poslancem **Marjanu Schiffrerju (SKD),** ki je spraševal, kdaj bomo dobili ministra, zadolženega za Slovence po svetu ali vsaj državnega sekretarja, **Zmagu Jelinčiču (SNS),** ki je kazal čudne hrvaške zemljevide, ki so jih imeli na Gospodarskem razstavišču, in **Izidorju Rejcu (SKD),** ki je spraševal, kdaj bomo ratificirali evropski spozum in začeli sprejemati zaščitno zakonodajo oziroma z Evropo usklajeno zakonodajo. Gospodarski minister Metod Dragonja je odgovarjal **Ivu Hvalici (SDS) in Jožeti Zagožnu (SDS),** ki sta spraševala o problematiki bolnih delavcev Salonita v Anhovem in jedrske elektrarne Krško, in Francu Horvatu (ZLSD), ki je spraševal o usodi rafinerije Lendava. Rejc je tudi vprašal, kdaj bomo sploh dobili letošnji proračun, **poslanec in cerkljanski župan Franc Čebulj (SDS) pa je vladi predlagal, da bi dala občinam namensko toliko denarja za kmetijstvo, kolikor so ga občine same dale lani. Občine same najbolj vedo, kdo potrebuje pomoč in kdo ne, takšne subvencije pa bodo odločilne za obstoj kmetij v primeru vstopa Slovenije v Evropsko unijo.** Kmetijski minister mu je pojasnil, da bi bil takoj za tak denar, vend ga mora uspeti vključiti letošnji proračun. Na ne tera vprašanja je bilo odg vorjeno že na seji. Tako naj "privatizacijsko luknjo" za pali z rešitvami **novega zak na o zaključku lastninjenja,** ga je v nekaj tednih napove državni sekretar **dr. Edo Pi majer,** kakršnakoli status vprašanja Krškega so nuj povezana s hrvaško odgovo nostjo za jedrske odpad (mešani poslovni odbor sk samo za tekoča vprašanja), meji s Hrvaško gre za celo mejo in vsi problemi se bo reševali v okviru celot državni sekretar za Sloven po svetu pa naj bi bil človek kar največjo podporo m Slovenci po svetu. Proble bolnih delavcev zaradi azbe ta v Anhovem se rešuj najkasneje maja pa bi mora Slovenija ratificirati pridruž veni sporazum k Evropsk uniji. • **J. Košnjek**

Vajencem dobre pogoje

Ljubljana, 28. marca - V ponedeljek sta se sestala minister za šolstvo in šport dr. Slavko Gaber in predsednik Gospodarske zbornice Slovenije mag. Jožko Čuk. Pogovarjala sta se predvsem o razvoju poklicnega in strokovnega izobraževanja v pogojih nove šolske zakonodaje, ki je bila sprejeta pred enim letom. Posebno pozornost sta namenila zagotavljanju pogojev za izvajanje praktičnega izobraževanja vajencev v podjetjih. Poudarila sta velik pomen, ki ga ima izobraževanje za gospodarski razvoj naše države. • **J.K.**

Novi sodniki

Ljubljana, 28. marca - Poslanci državnega zbora so v sredo na predlog sodnega sveta izvolili več novih sodnikov in namestnikov javnega pravobranilca Republike Slovenije. Za namestnike javnih pravobranilcev Slovenije so bili **izvoljeni mag. Grega Balenovič, Jasmina Trivič in Mateja Hribar, okrožni državni tožilec v Kopru Branko Gvozdič pa je bil razrešen, ker je kršil ugled javnotožilske funkcije.** Poslanci so imenovali 20 novih okrajnih in okrožnih sodnikov. **Mateja Lužovec, Irena Mali in Danilo Svrzikapa** pa so bili izvoljeni za sodnike na okrajnem sodišču v Kranju in na Jesenicah. • **J.K.**

STRANKARSKE NOVICE

STRANKARSKE NOVICE

Sporočila

Predsednik Slovenske ljudske stranke in podpredsednik vlade Marjan Podobnik je sprejel delegacijo Združenja lastnikov razlaščenega premoženja pod vodstvom predsednika Franca Izgorška in se seznanil z negodovanjem razlaščencev zaradi prepočasnega uresničevanja zakona. Vladna vloga SLS pa naj bi denacionalizacijo pospešila. **Razlaščenci protestirajo zoper predlagane spremembe zakona o denacionalizaciji,** kar naj bi bilo pravno nesprejemljivo, saj velja zakon že nad pet let. **Demokratska stranka** opozarja na nenormalno veliko vlado in na težnje obeh koalicijskih partnerjev, da bi se vlada še širila. Podpredsednik je bil celo že imenovan brez zakonske osnove. Kar štirje ministri pa naj bi se ukvarjali z zunanjo politiko. Sporazum med vladnima strankama pa napoveduje še bolj daljnosežne posege v sistem delitve oblasti, kjer naj bi se pristojnosti vlade večale, pristojnosti parlamenta pa manjšale, kar bo porušili razmerje med zakonodajno in izvršilno oblastjo. **Občinska organizacija Liberalne demokracije Bled** nasprotuje ustanovitvi ministrstva za turizem skupaj z drobnim gospodarstvom in še posebej lokaciji tega ministrstva 130 kilometrov stran od ostalih ministrstev oziroma vlade. Turzmu bi morala posvetiti veliko pozornosti vlada kot celota, ne pa ga poriniti na rob skupaj z drobnim gospodarstvom ter postaviti sedež v Mariboru, vse druge institucije, povezane s turizmom, pa so v Ljubjani. Ali 70.000 posredno ali nepodsredno zaposlenih v panogi in 1,3 milijarde dolarjev priliva ne zaslužita treznejšega preudarka. Če je že odločitev vlade, da turizem ne potrebuje samostojnega ministrstva, potem naj bo ta resor v Ljubljani v okviru ministrstva za gospodarstvo, kamor sodi. Upravno enoto v Radovljici, kjer so se zbrali tudi predstavniki Davčne uprave Gorenjske in predstavni radovljiške občinske uprav je obiskala **poslanka in pr dsednica parlamentarnega o bora za notranjo politiko i pravosodje Darja Lavtižar Bebler.** Poslanka je napoveda la začetek dela poslansk pisarne v Radovljici (predv doma aprila en ponedeljek v mesecu), pozvala, naj se problemi obračajo nanjo skupno pa so ugotovili, d kaže čimprej sprejeti Zako o splošnem upravnem post opku in nekatere podza konske akte s področj notranjih zadev ter zakon varnosti v cestnem prometu ki med drugim ukinja vsak letne tehnične preglede ozi oma registracije vozil. • **J.K.**

GORENJSKI GLAS
Ustanovitelj in izdajatelj:
Časopisno podjetje GORENJSKI GLAS
KRANJ

Uredniška politika: neodvisni nestrankarski politično-informativni poltednik s poudarkom na dogajanjih na Gorenjskem / **Predsednik časopisnega sveta:** Ivan Bizjak / **Direktor:** Marko Valjavec / **Odgovorna urednica:** Leopoldina Bogataj / **Novinarji in uredniki:** Helena Jelovčan, Jože Košnjek, Lea Mencinger, Stojan Saje, Darinka Sedej, Vilma Stanovnik, Marija Volčjak, Cveto Zaplotnik, Danica Zavrl-Žlebir, Andrej Žalar, Štefan Žargi / **Lektoriranje:** Marjeta Vozlič / **Fotografija:** Gorazd Sinik / **Priprava za tisk:** Media Art, Kranj / **Tisk:** DELO - TCR, Tisk časopisov in revij, d.d., Ljubljana / **Uredništvo, naročnine, oglasno trženje: Zoisova 1, Kranj, telefon: 064/223-111, telefax: 064/222-917 / Mali oglasi:** telefon 064/223-444 - sprejemamo neprekinjeno 24 ur dnevno na avtomatskem odzivniku; uradne ure: vsak dan od 7. do 15. ure / Časopis izhaja ob torkih in petkih. Naročnina: trimesečna obračun - individualni naročniki imajo 20 odstotkov popusta. Za tujino: letna naročnina 140 DEM. Oglasne storitve: po ceniku. Prometni davek po stopnji 5 odstotkov v ceni časopisa (mnenje RMI 23/27-92), CENA IZVODA: 180 SIT

Vesele velikonočne praznike vam želijo:

KEMIČNA ČISTILNICA
tel.:064/310-192
Kranj
Ul. XXXI. divizije 34

MODNI SVET
Lady Man
MODNA OBLAČILA

ROČNA AVTOPRALNICA
LAVI d.o.o., Kranj
tel.:064 246 846
Cesta na Brdo 22
Kokrica - Kranj
LADO VIRTNIK

JANISLAV JENŠTERLE
KOVINSKI IZDELKI
OBNOVA AVTODELOV
Zgornje Bitnje
4209 Žabnica
tel.:064/312-052

TRGOVINA Nada
Nada JELOVČAN
GRENC 2,
4220 ŠKOFJA LOKA
TEL.:064/631-327

GOSTILNA ČEŠNAR
Erjavšek Zvone
Slovenska c.39
4207 CERKLJE
tel.:421 337

KAMNOSEŠTVO
ŠUBIC
Sv. Duh 113
Škofja Loka
Tel./Fax:064/631-873

TAPETNIŠTVO IN DEKORACIJE
IZDELUJEMO IN OBNAVLJAMO VSE VRSTE OBLAZINJENEGA POHIŠTVA, SERVISIRAMO PISARNIŠKE STOLE
zofja
4220 Šk. Loka
Vešter 12
tel./fax:064/622 854

PODJETJE ZA TRGOVINO POSREDNIŠTVO IN SERVISIRANJE
alan
Oldhamska 9, KRANJ
tel.:064/212-952
fax:064/242-471

DOSTAVA HRANE IN PIJAČE NA DOM
PIZZE, SOLATE, SIR, KALAMARI, RAZNI ZREZKI, NAREZKI IN SLADICE
EUROPIZZA
331 511
vsak dan od 9. do 22. ure
nedelja in prazniki od 12. do 22. ure

FRIZERSKI SALON "INA"
informacije dobite na tel. st. 83-760
TITOVA 4A, JESENICE
Delovni čas: ponedeljek 15.-19.
torek, četrtek, petek 8.-12., 15.-19.
sreda 14.-22.
sobota 8.-12.

Zlatarstvo graverstvo
Klemenčič Bojan
Tel/fax:064 621 432
mobitel:0609 613 001
Blaževa 10 — Škofja Loka

Škofjeloška 56
v Stražišču
Bistro SONCE
KOSILA, MALICE, PIZZE
tel:311-378

PRODAJA IN PREPIS VOZIL
AVTOGARANT
TRGOVINA IN STORITVE
FRANKOVO NAS. 7, ŠK. LOKA
TEL.:064/634-231
FAX:064/623-301

Horvej d.o.o., podjetje za pekarstvo, trgovino in storitve
HORVEJ d.o.o.
Kidričeva 26,
4270 Jesenice
tel.:064/82 378

PEKARNA "MAČEK"
Franc Maček
Zg. Jezersko 65
Tel.:064/441-052
tel.:241-513

TRGOVINA Z MEŠANIM BLAGOM
KOSTANJ
(FRELIH)
ZMINEC 50
4220 ŠK. LOKA
TEL.:621-765

Cvetlični vrt
POT NA VOVKE 2, 4207 CERKLJE
TEL.:(064)422-127

Odprto vsak dan
PENSION **Zaplata**
RESTAVRACIJA GOSTIŠČE
4205 PREDDVOR, TUPALIČE 32
TEL.:064 451 038, FAX:064 451 611
RESTAVRACIJA
PRENOČITVE
GARAŽA

SERVIS FOTOKOPIRNIH STROJEV Canon
ars
TEL./FAX: IN 064/312-377
FOTOKOPIRANJE
SERVIS RAVNIKAR
ZG. BITNJE 240

TAPETNIŠTVO IN DEKORACIJE
Anton ŠUŠTAR
Srednja vas 27
1241 Kamnik
telefon:061/817 454

SAMOPOSTREŽBA
TRGOVINA IN MESNICA
(tržnica)
Šolska ulica 14
ŠKOFJA LOKA
Tel.:(064)622-095
DANE BOGATAJ

AUTO Štum
Tel.:622-756
ŠKOFJA LOKA
Spodnji trg 38

Česnjica 1, 4228 ŽELEZNIKI
TEL./FAX:064/67-354
S&M d.o.o. NEŠKODIČNI TISK
RAČUNALNIŠKI OBRAZCI
tiskanice po naročilu
BLANCO IN ZEBRA PAPIR

Loka
TRGOVSKO PODJETJE, d.d.
Kidričeva c. 54
ŠKOFJA LOKA

KULTURNI KOLEDAR

KRANJ - V Prešernovi hiši je na ogled razstava slik akad. slikarja ***Janeza Kneza.*** V Galeriji Mestne hiše razstavlja slike in dela na papirju ***Janez Mišo Knez.*** V Mali galeriji Likovnega društva Kranj je na ogled razstava ***"Sopotniki na potovanju" (slikarstvo v Italiji 1970 - 1995).*** V hotelu Kokra na Brdu je na ogled razstava slik ***Karla Kuharja.*** V Galeriji Pungert razstavlja ***Veno Dolenc.*** V knjižnici kranjske Gimnazije je na ogled fotografska razstava avtorja ***Aleša Serajnika***

JESENICE - V Kosovi graščini je še do jutri, 29. marca, na ogled razstava 50 barvnih fotografij fotografij ***fotokluba Nagold*** iz nemškega Baden Wuerttenberga. V razstavnem salonu Dolik je na ogled razstava fotografij ***Franca Ferjana***, člana FK Radovljica.

RADOVLJICA - V Galeriji Šivčeva hiša je na ogled deset ***slovenskih otroških in mladinskih knjižnih ilustracij*** iz stalne galerijske zbirke.

Fotografska razstava v Železnikih

CERKVE, KAPELICE IN ZNAMENJA

Železniki - Na letošnji Veliki ponedeljek bo v Železnikih zelo zanimiva projekcija diapozitivov, ki jo prireja skavtski steg "Žilavi žebljički" v sodelovanju s Foto klubom Anton Ažbe iz Škofje Loke pod pokroviteljstvom Fotografske zveze Slovenije. Na natečaj "Cerkve, kapelice in znamenja" je 152 avtorjev iz vse Slovenije poslalo 863 diapozitivov. Žirija Adi Fink (KM FZS iz Radovljice), Marko Marinko (duhovnik v Železnikih) in Miro Kačar (slikar iz Sorice) je za uradno projekcijo izbrala 152 del od 75 avtorjev.

Posnetki prikazujejo motive s celotnega območja Slovenije. Nekaj je tudi svetovno znanih klasičnih sakralnih spomenikov pa tudi zelo moderne arhitekture, celo iz Amerike. Veliko je seveda posnetkov tipične slovenske pokrajine, ki jo dopolnjujejo čisto preprosta znamenja, in vaške cerkvice v prvobitni obdelavi z domačimi materiali. Vmes so tudi delno razvrednoteni primeri zaradi nestrokovnih novejših posegov. Precej je tudi markantnih sakralnih objektov tako v celoti kot tudi v detajlih. Med najbolj pogostimi motivi sta cerkev na Jamniku z značilnim ozadjem Kamniških planin in cerkev sv. Marka v Vrbi kot značilnost naše alpske pokrajine, ki jo dopolnjujejo kulturni spomeniki anonimnih in znamenitih umetnikov.

Na prvi predstavitvi 31. marca ob 17. uri v cerkvi sv. Frančiška v Železnikih bo za dodatno kulturno obogatitev poskrbelle priznani organist prof. Tone Potočnik iz Bukovice v Selški dolini, ki bo igralla na orgle med prikazovanjem diapozitivov. Ker pa bi bilo škoda, da bi za toliko truda bila samo ena predstavitev, so se prireditelji odločili za dve ponovitvi in to v soboto, 5. aprila, ob 20.30 v župnijskem domu v Postojni in naslednji dan v nedeljo ob 20. uri v župnijski cerkvi v Kočevju.

Najbojša dela bodo prikazana tudi na internetu (www2.arnes.si/guest/krklubsls2/fzs.html) podobno kot vse pomembnejše prireditve, ki jih v zadnjem času prirejajo škofjeloški fotografi v sodelovanju s Fotografsko zvezo Slovenije.

Nagrajeni avtorji in dela: 1. nagrada: Aleksander Čufar / Železniki) - "Jutro", 2. nagrada: Hema Peterka (Domžale) - "Na mengeškem polju", 3. nagrada: Sime Simič (Piran) - "Ulov", diplome: Simon Frelih (Škofja Loka) "Sv. Tomaž", Matija Gorjanc (Ljubljana) - "Sredi valujočih trav", Branko Petauer (Stična) - "Božji hram v božični noči"; Lado Kutnar (Ivančna Gorica) - "Misterij" in Janez Pelko (Zgornje Bitnje) - "Ne čaka na maj". • **Peter Pokorn**

Zveza kulturnih organizacij Kranj in Prešernovo gledališče Kranj

SOBOTNA MATINEJA

Lutkovno FRU-FRU gledališče:

MOJ DEŽNIK JE LAHKO BALON

sobota, 29. marca 1997, ob 10. uri, v kinu STORŽIČ

MESTNA OBČINA KRANJ · TELE-TV Kranj · Sava · GORENJSKI GLAS

OSNOVNA ŠOLA MATIJE VALJAVCA
PREDDVOR
Šolska ulica 9

Svet osnovne šole Matije Valjavca Preddvor razpisuje delovno mesto

RAVNATELJA

Kandidati morajo izpolnjevati pogoje, ki jih določa Zakon o organizaciji in financiranju vzgoje in izobraževanja.

Ravnatelj bo imenovan za 4 leta.

Delo bo začel opravljati 1. 9. 1997.

Prijave z dokazili o izpolnjevanju pogojev pošljite v 8 dneh po objavi razpisa na naslov: Osnovna šole Matije Valjavca Preddvor, Šolska ulica 9, 4205 Preddvor, z oznako "RAZPISA".

Kandidati bodo o izbiri obveščeni v zakonitem roku.

Razstava čipk

OD TRADICIONALNE DO SODOBNE ČIPK

Škofja Loka - V Knjižnici Ivana Tavčarja je te dni na ogled razstava čipk, ki jih je izdelala Mojca Jemc Škofje Loke. Njeno ime in seveda njene čipke ne poznajo samo Škofjeločani, pač pa vsi ljubitelji klekljan saj se redno predstavlja s čipkami na razstavah domače in umetne obrti v Slovenj Gradcu in drugod p Sloveniji, pa tudi na razstavah v tujini.

Pravega odgovora na vprašanje, kako da po skoraj dvajsetih razstavah po Sloveniji in tudi v tujini, tokrat prvič razstavlja v domači Škofji Loki, ni lahko poiskati. Se pač zgodi, da prihajajo vabila na predstavitve drugam, medtem ko se doma, kjer naj bi seveda čipkarstvo tudi najbolj poznali, na takšne prireditve ne spomnijo. No, zdaj je tudi ta "dolg" domačemu mestu poravnan. Marsikdo, ki te dni pride v knjižnico in si v zgornjih galerijskih prostorih ogleduje na dvanajstih panojih in tudi v vitrinah predstavljen izbor najboljšega, kar je je Jemčeva ustvarila v zadnjem obdobju, bo gotovo presenečen. Tudi zato, ker kot klekljarica ne ustvarja v tradicionalnih vzorcih, pač pa si prizadeva, da bi se njeni čipkarski izdelki razvijali s časom, v katerem nastajajo. Za primerjavo je zato v razstavo vključila tudi dva izredna lepa primerka starih čipk, ki jih je izdelala še njena stara mama. Te vrste čipk se praktično ne izdeluje več, saj strokovnjaki za klekljanje pripravljajo izdelovalkam sodobnejše vzorce. Ti so Jemčevi ljubši, čeprav kot poznavalka ceni tudi stare vzorce. Vzorce

Mojca Jemc med svojimi čipkarskimi izdelki na sedanji škofjeloški razstavi. Foto: L.M.

za njene čipke največkrat izdela strokovnjakinja za čipke Mira Kejžar.

Raziskovalne želje so Mojco Jemc, ki se je pred dobrimi desetimi leti odločila za samostojno obrt, že nekajkrat popeljale v tujino na manjše in večje čipkarske razstave, celo na svetovni konkres čipkarstva na Nizozemskem pred štiri leti, pred tremi leti tudi na Svetovno razstavo čipk v Barceloni in na številne drugih. Najdlje doslej jo je njena pot predstavljanja slovenske, to je idrijske čipke - pod tem imenom je naša čipka tudi znana na tujem - ponesla do Irana, kjer je na povabilo slovenskega veleposlaništva pred dvema letoma razstavljala v Teheranu. Ni tudi redko, da se na prireditvah v tujini pojavi kot edina slovenska predstavnica. Sama pravi, da le tako, da spoznavaš, kako čipke izdelujejo drugje, lahko primerjaš svoje delo. Ni tako redko, da se je za nekatere vrste čipk, na primer za islandsko čipko in še nekatere druge, tako ogrela, da se je v novi tehniki poskusila tudi sama. Tudi na zdajšnji škofjeloški razstavi je poleg čipk, tako imenovanih idrijskih čipk in čipk s škofjeloškimi posebnostmi tudi nekaj njenih izdelkov v tehniki, ki jo je spoznala na tujem.

Klekljanja čipk se je naučila že zelo zgodaj. To pretežno žensko spretnost je seveda najprej videla pri svoji mami in obeh starih mamah. Od čipkarske šole v Gorenji vasi, tja je hodila še kot sedemletna, se od klekljev in punklja pravzaprav ni več ločila. Ni dovolj, če se klekljanje ob da, treba ga je tudi vzlju pravi Mojca Jemc. Na Šk loškem in seveda tudi drug tako malo klekljaric, vend se prav vse, ki so kdaj hod čipkarsko šolo ali v kr klekljanja, tam je celo let tudi Jemčeva učila, s č mi ne ukvarjajo. Njen mo gotovo prav, ko trdi, da bi zaljubljeno v čipko, ko njegova žena, že težko Pri tem pa seveda ne s tudi ponosa nad njenim karstvom, ne nazadnje pri s svojim tekstilnim znanje skupnem družinskem pod tudi odločilno sodeluje. D spremljanju žene na razsta tujini, skupnem nedelje zanimanju za vse, kar je p zano s čipkarstvom, niti govorimo. Že zdaj se Jem pripravlja na obisk ne državne čipkarske razstave bi si jo rada ogledala v ap prav gotovo pa jo bo nasle leto zvabilo tudi na svetov čipkarsko razstavo v Belgi

Vse to razgledovanje čipkarskem svetu jo je pre čalo, da se pri nas čipka premalo ukvarjajo z drag nejšo in s tem tudi dr čipko. Vse preveč je razšir tako imenovana komerci čipka. Morda je zadnje nekaj več poudarka na kva ti, vendar pa do tega, da bi čipkarski izdelki imeli kvalitete, kaj dlje od pre gov še ni prišlo. To bi vsekakor napredovanje priznanj - znakov kakovo ki jih sicer že vrsto let pode jejo razstavljalcem domače umetne obrti v Slovenj Gr cu. Mojca Jemc je prepriča da se bo čipkarstvo, ta dra cena dediščina, pri nas razv lo in ohranjalo še naprej, po kvaliteti, saj ne manjka mladih spretnih klekljaric sobnih uveljaviti kvalite čipkarstvo tako doma kot v tujini. • **Lea Mencinger**

MLADI GLASBENIKI GORENJSKE

V Ljubljani je od 17. do 23. marca potekalo šestindvajseto republiško Tekmovanje mladih glasbenikov, letošnje je bilo namenjeno harfi, godalom, kitari in komornim skupinam s pihali. Prvega dela tekmovanja se je udeležilo več kot tristo učencev nižjih in srednjih glasbenih šol ter študentov Akademije za glasbo. Drugi del tekmovanja je namenjen devetnajstim mladim organistom, potekal pa bo od 3. do 5. aprila v mariborski stolnici.

Pokroviteja tekmovanja sta Ministrstvo za šolstvo in šport ter Ministrstvo za kulturo. V prvem delu je nastopilo 11 harfistov, 127 violinistov, 8 violistov, 47 violončelistov, kontrabasist, 133 kitaristov in 35 komornih skupin s pihali. Tekmovalci so bili razdeljeni v sedem starostnih kategorij, najmlajša starostna skupina je do 11 let, najstarejša pa so študentje starosti 22 do 24 let. Komorne skupine so bile razdeljene v tri kategorije glede na povprečno starost članov skupine.

Tekmovalci, ki so dosegli od 90 do 100 točk, so se uvrstili v najvišji kakovostni razred, v kakovostni razred pa tekmovalci, ki so dosegli najmanj 80 točk. Za prvo nagrado je bilo potrebno doseči vsaj 95 točk, za drugo in tretjo pa najmanj 90. Na zaključnem večeru v Slovenski filharmoniji, kjer so nastopali vsi prvonagrajenci, pa je žirija razglasila tudi dobitnike posebnih priznanj: tekmovalcu, ki je dosegel 100 točk, najmlajšemu perspektivnemu tekmovalcu, priznanje za najboljšo izvedbo obvezne skladbe in skladbe slovenskega avtorja ter najboljšemu korepetitorju. Posebne nagrade pa so podelile tudi različne glasbene institucije. Žirijo sestavljajo trije člani, od katerih je en član tuje narodnosti. Cilji tekmovanja so odkrivanje izrazito nadarjenih učencev, usmerjenje njihovega šolanja in omogočanje sodelovanja na mednarodnih tekmovanjih, koncertih in seminarjih, dobrodošla pa je tudi izmenjava pedagoških izkušenj.

Iz gorenjskih glasbenih šol je tekmovalo 55 učencev, in sicer iz **GŠ Domžale:** 7 violinistov, 2 violončelista, 5 kitaristov in trio flavt. **GŠ Jesenice:** 3. violinisti, violončelist, kitarist, kvartet kljunastih flavt in kvartet flavt. **GŠ Kamnik:** 2 violinista, 2 violončelista, kitarist, kvartet klarinetistov. **GŠ Kranj:** violinistka, 3 violončelisti, 13 kitaristov in trio kljunastih flavt. **GŠ Radovljica:** violinist, violistka, kitaristka. **GŠ Škofja Loka:** violinistka, 4 kitaristi. **GŠ Tržič:** kitarist. Posameznih nagrajencev iz gorenjskih glasbenih šol je pet.

Kristijan Krajnčan, 11 let, iz GŠ Kranj je v Ia kategoriji violončela prejel prvo nagrado za doseženih 97,67 točk, mentorica Zdenka Kristl Marinčič. **Maja Savnik,** 12 let, iz GŠ Domžale je v I.b kategorji violine prejela prvo nagrado za doseženih 97,67 točk, mentorica Anastazija Sešek. **Marjetka Hribernik** 12 let, iz GŠ Kranj je v I. b kategoriji violončela prejela drugonagrado za doseženih 95,67 točk, mentorica Zdenka Kristl Marinič. **Nina Langerholc,** 14 let, iz GŠ Kranj v I. c kategoriji kitare prejela drugo nagrado za doseženih 90 točk, mentorica Ivana Ziherl. **Maša Senčar,** 16 let, iz GŠ Radovljica, mentor Jernej Brence, je v II.a kategoriji viole prejela drugo nagrado za doseženih 93,67točk, na željo žirije pa še posebno nagrado, to je udeležbo v Mednarodnem mladinskem godalnem orkestru v okviru Mednarodnega poletnega tabora v Dolenjskih Toplicah, ki jo podeljuje Glasbena mladina Slovenije kot najbolje ocenjeni violistki. • **E. S.**

Velikonočne pisanice in voščilnice

KRHKA LEPOTA PISANIC

Kranj - Kaže, da bo razstava in nagradni natečaj, ki ga je p drugo leto zapored pripravila kranjska galerija M-ars posta tradicionalna prireditev. Pisanice pretolčene kot čipke, lesen izrezljana jajca, v slikarski maniri poslikana jajca, belokranjs pisanice in še in še se razodeva neizmerna domiselnost, ustvarjalnost in estetski čut letošnjih izdelovalcev velikonočn "gradiva". Razstava na Cankarjevi 4 bo na ogled do 5. apri

Na nagradni natečaj je z vse Slovenije poslalo 46 izdelovalc kar okoli 130 velikonočnih jajc in 108 voščilnic. M sodelujočimi je bila cela vrsta (predvsem) kranjskih osnov in tudi srednjih šol, tudi nekaj akademskih slikarjev oblikovalcev, največ pa je bilo tistih, ki se s to prastar spretnostjo krašenja pisanic ukvarjajo iz čistega veselja.

Pisanice in voščilnice je ocenila žirija v sestavi: Lena Šaj oblikovalka vitraja, Janez Šter, kustos Tržiškega muzeja akademski slikar Klavdij Tutta.

Franc Grom je prejel nagrado za velikonočna jajca okrašena luknjicami, kar spominja na čipkaste motive. Meta Mauser bila nagrajena za kolekcijo jajc, katerih površina je obdelana grobimi materiali. Milena Starešinič pa je prejela nagrado svoje tradicionalno okrašene pisanice - praskanke.

Razen tega je bila podeljena še cela vrsta priznanj, prejeli jih: Magda Peklar, Franjo Šrnel, Meta Lazar, Jelka Koselj, Vi Ratkovič in David Ličen.

Denarne nagrade za voščilnice, ki so bile podeljene le prvič, pa so prejeli: Meta Lazar, Vito Ratkovič in M Šušteršič. Nagrado za otroško pisanico - jajčna lupina, katere klije rastlinica - prejela pa jo je Simona Rihtaršič z G Lucijan Seljak Kranj, prispevala pa jo je ZKO Kranj. Trgovi Hobby art iz Kranja pa je hobi material v vrednosti 15.00 tolarjev podelila OŠ Helene Puhar Kranj.

Tudi velikonočnega prigrizka ni manjkalo na razstav dobrote, kot so budelj, orehova, rozinova, lešnikova potic mošt in drugo so pripravile članice Društva kmečkih žen sekcija Naklo. • **Lea Mencinger, foto: Tina Dokl**

KARUN d.o.o
Koroška 35, 4000 Kranj

ŽELIMO VAM VESELE VELIKONOČNE PRAZNIKE

Želimo vam
VESELE VELIKONOČNE PRAZNIKE
Občina KRANJSKA GORA

ŽELIMO VAM VESELE VELIKONOČNE PRAZNIKE IN VELIKO PIRHOV.
ARVAJ

Želimo Vam vesele velikonočne praznike.
Občina Bohinj

VESELE VELIKONOČNE PRAZNIKE
želi občanom občine Jesenice
ŽUPAN
dr. Božidar Brudar

Vesele velikonočne praznike
vsem občankam in občanom Občine Bled
Župan
Vinko Golc z upravo
Občinski svet občine Bled

VESELE VELIKONOČNE PRAZNIKE
Župan Občine Šenčur
Franc Kern, ing.
Občinski svet Občine Šenčur
Miro Kozelj

OBČINA TRŽIČ
TRG SVOBODE 18, 4290 TRŽIČ
TEL.:064 50 072,FAX:064 50 790
Občankam in občanom občine Tržič želimo vesele in blagoslovljene velikonočne praznike.
Župan
PAVEL RUPAR

VESELA ALELUJA IN SREČNE VELIKONOČNE PRAZNIKE
želi vsem občanom
občina RADOVLJICA

Želimo Vam vesele velikonočne praznike.
PREDDVOR
Občina Preddvor

ALP d.o.o.
Visoko 7/e
4212 Visoko pri Kranju
tel./fax: 064/431-250
* TESARSKA, KROVSKA IN KLEPARSKA DELA
* KLJUČAVNIČARSTVO IN KOVINSKE KONSTRUKCIJE
* GRADNJA OBJEKTOV OD TEMELJEV DO STREHE
* VIŠINSKA DELA IN DRUGA KRITIČNA DELA
Želimo Vam vesele velikonočne praznike

Vesele velikonočne praznike
vam želi
Občina Cerklje

Izžrebanci nagradne križanke
TRGOVINA KAŠČA

Olje Miluški, pomaranče Julki

V uredništvo smo prejeli 1356 rešitev. Med pravilnimi smo izžrebali naslednje srečneže:

1. nagrado - 2 kartona olja prejme **Miluška Kauču**, Gorenja Dobrava 11, Gorenja vas
2. nagrado - 2 zaboja pomaranč prejme **Julka Čadež**, Podlubnik 146, Škofja Loka
3. nagrado - 2 zaboja jabolk prejme **Magda Petre**, Zg. Bitnje 50, Žabnica
4., 5. in 6. nagrado - bon v vrednosti 1.000 SIT prejmejo: Alenka Bidovec, Sorška 5, Kranj; Malči Mencinger, Mencingerjeva 20, Bohinjska Bistrica; Marica Kramar, Britof 267, Kranj.

Vsem nagrajencem čestitamo in jim želimo vesele velikonočne praznike.

Vesele velikonočne praznike
vam želijo
župan,
občinski svet
in občinska uprava
občine Naklo

Izžrebanci nagradne križanke
MESARSTVO ČADEŽ

Pršut Stanku z Jesenic

V uredništvo smo prejeli rekordnih 2259 rešitev. Med pravilnimi gesli smo izžrebali sledeče nagrajence:

1. nagrado - domači pršut prejme **Stanko Sekardi**, C. 1. maja, Jesenice
2. nagrado - velikonočna šunka prejme **Rudi Markelj**, Selca 116, Selca
3. nagrado - bon v vrednosti 5.000 SIT prejme **Anka Škufca**, Cankarjeva 13, Tržič
4., 5. in 6. nagrado - bon v vrednosti 2.000 SIT prejmejo: Angela Kamnikar, Poljče 45, Begunje, Marija Zupan, Partizanska 26, Bled; Marica Benedičič, Na kresu 24, Železniki.

Vsem nagrajencem čestitamo, Mesarstvo Čadež pa želi vsem vesele velikonočne praznike.

JELOVICA d.d.
Kidričeva 58
ŠKOFJA LOKA

WINK HAUS
KLJUČI RADIKOVIČ
RADIKOVIČ d.o.o.
Kebetova ulica 8
tel./fax:224103

TEHNIK
SPLOŠNO GRADBENO PODJETJE
Stara cesta 2, 4220 Šk. Loka

TRGOVINA • MARKETING
POSREDOVANJE d.o.o.
PERFECT
Betonova ulica 13a
4000 Kranj

Industrijska prodajalna
Corona
d.d., Škofja Loka, Rateče 4
tel.:064/632-573

Agromehanika
Hrastje 52/a
4001, Kranj

DOMEL®
ŽELEZNIKI

KOMUNALA KRANJ
JAVNO PODJETJE KOMUNALA KRANJ, P.O.

E G
ELEKTRO GORENJSKA
Kranj

DUŠAN JERALA
PROFIL
Sava SERVIS
Virmaše 70, Šk. Loka
tel.:064/631-240

Vesele velikonočne praznike vam želijo:

ODEJA®
TOVARNA PREŠITIH
ODEJ, d.d.
Šk. Loka, Kidričeva 80
tel.:064/634-600
fax:064/634-410

PREDELAVA PLASTIČNIH MAS
termopol d.d.
4225 Sovodenj
tel.:064/695-001, fax:064/695-012

ADDAX
TRGOVINA IN ZASTOPANJE d.o.o. Kranj
Mirka Vadnova 8, 4000 Kranj
tel.:064/241-369, fax:241-721

kemična čistilnica
Bistra
Škofja Loka

POŠTA SLOVENIJE
d.o.o.
PE KRANJ
Poštna ulica 4

JUMA
RAZVOJ IN PROIZVODNJA
STROJNE OPREME
4220 ŠK. LOKA
Partizanska 6
tel./fax:064/620-036

PIZZERIJA Botana
LAHOVČE 11, CERKLJE
TEL.:064/421-714

TOPLARNA ŽELEZNIKI
Podjetje za proizvodnjo in
distribucijo toplotne energije d.o.o.
4228 Železniki
Češnjica 54
tel.:064/66-373
fax:064/66380, 66154
telex:37-557

MARMOR HOTAVLJE d.d.
DRUŽBA ZA OBDELAVO KAMNA
HOTAVLJE 40, 4224 GORENJA VAS
TEL.+386 64 68 11 00, FAX.+386 64 68 16 40
TRGOVINA: TEL.064 68 10 10
FAX 064 68 16 41

VODOVODNI
INSTALATER
MATJAŽ KROPIVNIK
napeljava instalacije, adaptacija
kopalnic, zamenjava odtočnih cevi
Zg. Brnik 68, Cerklje
tel.:064/421220
mob.:041/668576
Pintarjeva 4, KRANJ
tel.:064/324642

AGROPROMET
CERKLJE
ul. 4. oktobra 10
4207 Cerklje
TEL.:421-283

AVTOSERVIS IN
AVTOMATSKA PRALNICA
GREGORC D.O.O.
Steletova 2, 1234 Mengeš
tel.:061/737-289
fax:061/737-141

PODJETJE
AVTobit
ANDREJ PODJED
AVTObit d.o.o., Zg. Bitnje 217a
tel.:064/312 146, Fax:064/310 232
mobitel 0609/618 732

kroj
fashion line
KROJ MODNA
KONFEKCIJA D.D.
KIDRIČEVA C. 81,
4220 ŠKOFJA LOKA

AVTO
MEDVODE
GORENJSKA CESTA 12
TEL.:061 611 601
PRODAJA VOZIL

VOLKSBANK
BOROVLJE, Hauptplatz 6 /Glavni trg 6
Tel.: 00 43 42 27 - 37 56 - 18 ali
00 43 42 27 - 37 56 - 12

Poslovalnica Ljubelj (v stavbi carine)
odprto od 12. do 19. ue,
tel.: 00 43 42 27 - 62 01

VOŠČIMO VAM
VESELE VELIKONOČNE
PRAZNIKE!

VAŠ NAJBLIŽJI
BANČNI SERVIS V AVSTRIJI

PARKETARSTVO PAVLIČ
Zupanova 7, 4208 Šenčur
vesele velikonočne praznike
tel./fax: 064/411-622, mobitel: 0609/644-423

ČIŠČENJE
Milan Merše
4202 Naklo, Strahinj 69
Vesele velikonočne praznike!

VESELE VELIKONOČNE
PRAZNIKE
VAM ŽELIJO:
ISLAMSKA VERSKA SKUPNOST JESENICE
SDA-S OO JESENICE
KDM "BISER"
HUMANITARNO DRUŠTVO "MERHAMET"

Vesele velikonočne
praznike
Vam želi
CESTNO PODJETJE KRANJ p. o.
KRANJ, JEZERSKA C. 20 • TEL.: 064 -242 221 TELEFAX:064 - 242 330

VELIKA NOČ

Gorenjsko ime za cvetno butaro je "beganica", v bohinjskem koncu ji pravijo "hebanca" okoli Besnice "gbanca", v Gornji Savski dolini "prajtelj". Njega dni so v krajih pod Storlom povijali v beganico mladike kolikor mogoče različnih dreves, vendar pa vsaj 7 vrst lesovja: vrba, leska, cvetoč dren, čmež, hudales, bršljan, brinje, pa tudi cvetoče resje.

Niže doli na Gorenjskem "v Storžičevi deželi" okoli Preddvora mora biti v "gbanci" vsaj bršljan, den in pušpan. V okolici Tržiča pa še cvetoče češnjeve veje. Na Jezerskem zvežejo v butaro se nekaj mačic in oljno vejico.

"Gbance" so tudi razodevale družbene razlike v fari. Gruntarske so bile mogočne in košate, bajtarske sloke in tenke. Poleg jabolk so morale imeti še toliko pomaranč, kolikor je bilo konj v hlevu.

Ko so jih prinesli otroci domov, so morali z njimi najprej okoli hiše, da "kače preženejo".

Ko je cvetna nedelja mimo in se začne veliki teden, se ljudje začno ponekod že v sredo postiti. Hišno čiščenje pred veliko nočjo je bilo povsod obvezno.

Simbol Velike noči so pirhi - ponekod imenovani tudi pisanice ali remenice se uvrščajo med najlepše okrašene primerke v Evropi. Za belokranjske pisanice in prekmurske semenke so značilni geometrični in stilizirani liki, medtem ko na primorskih in gorenjskih pirhih prevladujejo izrazito, po naravi posneta ornamentika, največkrat rastline in cvetovi. Drugod na Slovenskem je staro izročilo že skoraj povsem zamrlo, tako, da jajca samo še pobarvajo, le v škofjeloškem koncu je ostalo nekaj posebnega. Pirhe so oblikovali iz testa, iz katerega delajo "male kruhke", okrasili so jih z zlato peno in jih spekli.

Nesti velikonočna jedila k žegnu je bilo na splošno žensko opravilo. Na Gorenjskem je veljalo, da je k žegnu nesla najstarejša hči. Mengšanke so se poskušale v spretnosti, in so nosile jerbase prosto na glavi.

Povsod na Slovenskem je na veliko noč "žegn" na mizi. Od sobote popoldne čaka v jerbasu, nihče se ga ne dotakne, preden se ne zbere vsa družina v hiši, ko se vrne od rane maše. Uživanje žegna je na Gorenjskem posebno slovesen družinski obred. Ker so jedi vzbujale žejo, so jih povsod zalivali, v bohinjskem koncu navadno "s hruševko", drugod tudi z vinom, v katerem so namočili vejico pelina.

Otroci so poznali priljubljeno igro: sekanje pirhov, za katere so porabili le navadne pirhe, ponekod tudi pomaranče in jabolka.

Prašno industrijsko ličarstvo
Zupan, Tekstilna 14, Kranj,
tel./fax: 242-622
Želimo vam vesele velikonočne praznike

GRADNJE
GRADBENO PODJETJE p. o. KRANJ
STRUŽEVO ☎ 064/223-443, 064/224-242
Fax: 064/223-364

Nudimo gradbene storitve
v visokih in nizkih gradnjah ter prodajo gramoznih
materialov v gramoznici Struževo.

Vsem svojim strankam in občanom
voščimo
vesele velikonočne praznike.

Vesele velikonočne praznike
vsem občankam in občanom
OBČINE ŠKOFJA LOKA

Uspešne kranjske dijakinje

Kranj, 28. marca - Na prvem srečanju srednjih tekstilnih in usnjarskih šola Slovenije v Muti so tri dijakinje Srednje tekstilne, obutvene in gumarske šole iz Kranja dosegle prvo mesto v preverjanju strokovno teoretičnega znanja iz tekstilne stroke. Zmagovalke so **Erika Mubi, Tejka Zupan in Mateja Bučan**, ki so se na tekmovanje pripravljale pod mentorskim vodstvom **Majde Šubic** in pokazale veliko znanja s področja predenja, tkanja, plemenitenja in pletenja. V šoli so zelo veseli uspeha svojih dijakinj, svoj uspeh pa so dosegle med vrstniki 12 slovenskih tekstilnih šol. • **D.Ž.**

Humanitarna akcija Lions kluba Bled

Bled - To nedeljo ob po zaključenem velikonočnem koncertu ob 21.45 uri v preddverju Festivalne dvorane na Bledu avkcija dvanajstih umetniško poslikanih lesenih pisanic. V humanitarne namene so jih poslikali akademski slikarji Boni Čeh, Domen in Franc Slana, Melita Vovk, Franc Vozel, Jože Vrenko, Boris Zaplatil, Apolonio Zvest, Jože Ciuha pa je za avkcijo daroval grafiko. Namen zbiranj sredstev je nabava invalidskega vozička za tetraplegičnega dečka Jerneja z Broda v Bohinju in nabava Braillove vrstice za slepo Sonjo, ki je v Zavodu za slepe in slabovidne v Šk. Loki. • **M.A.**

Direktorica Gorenjske lekarne pravi

Polovico prihodka ustvarimo na trgu

Računsko sodišče je ugotovilo, da so si v javnem zavodu Gorenjske lekarne v devetih meseceih leta 1995 neupravčeno izplačali 127 milijonov tolarjev.

Kranj, 28. marca - Ob izplačilih plač za obdobje od januarja do septembra 1995 so ugotovili celo vrsto nepravilnosti: določili so si kar 78 odstotkov višjo izhodiščno plačo, kolikor je predvideno po kolektivni pogodbi za negospodarstvo. Na račun previsokega zneska osnovnih plač so bile vsote osnovnih plač v tem letu za 112 milijonov previsoke. Tudi direktorici so izplačevali previsoko plačo (870.000 tolarjev bruto, po uveljavitvi socialnega sporazuma in zakona o politiki plač 700 tisočakov), z dodatkom na delovno uspešnost, ki ji po zakonu ne gre in prav tako previsok dodatek na delovno dobo.

Precej po svoje (v neskladju s pravilniki) so v lekarni urejali tudi napredovanje zaposlenih v plačilnih razredih ter izplačevali del plače za delovno uspešnost. Masa sredstev za ta namen je obsegala kar petino mase sredstev za osnovne plače. S septembrom so jo sicer znižali na 14 odstotkov, po zakonu o razmerju plač v javnih zavodih pa bi smela znašati največ 3 odstotke, več pa le v primeru, da bi imeli soglasje ustanoviteljic (vseh gorenjskih občin). Zaradi neupravičeno izplačanih višjih osnovnih plač so preveč izplačali tudi za delovno dobo in dodatek za dežurstva, kar je z osnovnimi plačami vred zneslo 127 milijonov tolarjev neupravičenih izplači. Računsko sodišče je zaradi vseh ugotovljenih nepravilnosti izreklo negativno mnenje Gorenjski lekarni, kar lahko sproži tudi zamenjavo direktorja. Ob tem je javnemu zavodu tudi priporočilo, naj z ustanovitelji ugotovi obseg dohodkov, ki ga ustvarja na trgu (poleg tistega, ki ga ji "odkupuje" zavod za zdravstveno zavarovanje) in se na tej osnovi dogovori tudi o morebitnem povečanju pri izplačilih za delovno uspešnost.

Direktorica Gorenjske lekarne mag. Breda Kosirnik ni želela podrobno komentirati navedenih ugotovitev računskega sodišča. Povedala je, da so vložili zahtevo za presojo ustavnosti, saj ni povsem jasno, kako je z izplačili iz tistega vira prihodkov, ki ga lekarna pridobi "na trgu". Gorenjska lekarna kar 54 odstotkov sredstev ustvarja na ta način, 46 odstotkov pa prek Zavoda za zdravstveno zavarovanje Slovenije.

Direktorica pojasnjuje, da so proračunska sredstva, ki jih nadzira računsko sodišče, delili po zakonu o razmerjih plač v javnih zavodih in zaradi tega nimajo občutka, da so storili prekršek.

Kako pa je z delitvijo preostalega dela dohodka, bo jasno po razsodbi ustavnega sodišča. Podobna zahteva za presojo ustavnosti je vložena tudi v zvezi z žalskimi lekarnami, zato je pričakovati, da bosta rešeni sočasno. • **D.Ž.**

Občni zbor Društva upokojencev Kranj

Kranjskim upokojencem ni dolgčas

Aktivni na vseh področjih, od športa do kulture. - Potrdili poslovnik, zaključni račun za lani in finančni načrt za letos.

Kranj, 28. marca - V sredo so se na rednem letnem občnem zboru zbrali člani kranjskega društva upokojencev. Na območju Kranja živi približno 16 tisoč upokojencev, v društvo pa jih je včlanjenih malo več kot polovica. Lani so sprejeli kar 235 novih članov."Vsem članom bi se rad zahvalil za prizadevanje in trud, ki so ga vložili v preteklem letu za uspešno in plodno delovanje tako društva kot celote kot tudi vseh njegovih sekcij. Prepričan sem, da na takšno sodelovanje lahko računam tudi v prihodnje," je poudaril predsednik upravnega odbora Društva Marjan Prinčič.

Društvo upokojencev je v preteklem letu opravilo prav vse naloge, ki so si jih zastavili. Tako so obnovili pisarniške prostore in hodnike ter parket, po novem ima društvo telefax, prepleskali so vrtno ograjo ter zamenjali vrata točilnice. Letos načrtujejo, da bodo dokončali uvajanje računalnihke obdelave podatkov, ki so ga začeli že lani, prepleskali bodo prostore točilnice in veliko dvorano ter na novo uredili glavni vhod in popravili pločnik pred zgradbo Društva.

Tako kot vsa leta so bili kranjski upokojenci tudi v šestindevetdesetem zelo aktivni na najrazličnejših področjih. Planinska sekcija je tako organizirala kar devetnajst izletov, ki se jih je udeležilo 541 izletnikov, sekcija za pohodništvo petindvajset pohodov, na katerih je skupna udeležba presegla število tisoč. Šestnajst izletov je priredila tudi kolesarska sekcija, turističnih izletov, ki jih je bilo v letu '96 enaintrideset, pa se je skupaj udeležilo 1.326 izletnikov. Aktivne so bile tudi vse ostale sekcije - od balinarske, kegljaške, teniške in strelske do sekcije za szimske športe, šahovske sikcije, plavalne ter sekcije zaročna dela in seveda pevskega zbora. Ženski pevski zbor Lipa je imel v preteklem letu kar 14 nastopov, triindvajset pevk je prvič sodeloval tudi na pevskem taboru v Stični. Moški pevski zbor je nastopil na devetih koncertih, del zbora je kot oktet pel tudi na pogrebih.

Komisija za kulturo je priredila številna predavanja, organizirala obiske gledaliških predstav, koncertov in razstav, komisija za družabne prireditev pa je organizirala proslave ob vseh pomembnih državnih praznikih in spominskih dnevih. In da se kranjski upokojenci niso dolgočasili, je ob sobotah in nedeljah poskrbela za zabavo in ples ob živi glasbi v gostinskih prostorih društva. Vsekakor je zato več kot upravičeno pričakovati, da kranjski upokojenci tudi letos ne bodo ostajali doma. • **M.A.**

Vrtec in šola na Jezerskem

Ne samo materinski, družinski dan

Malo je primerov, ko se v uri prijetnega programa, namenjenega praznovanju materinskega dne, zvrstijo prav vsi otroci nekega vrtca in šole.

Prizorček z družinskega praznika: očkom in mamicam prikliče nasmeh in solze.

Jezersko, 25. marca - Mogoče je na Jezerskem, kjer je vseh skupaj manj kot petdeset. Tam je tudi mogoče tudi to, da pol otroške stotnije sodeluje na vseh praznikih, ki se v letu dni zvrstijo v kraju. Eden takšnih je bil tudi ta teden, ko so vrtčevi otroci, šolarji in njihovi starši praznovali ne materinski, temveč družinski dan.

Dvorana krajevnega doma Korotan je bila povsem polna, otroci so obiskovalcem razdelili papirnate cvetove, ki so jih poprej pridno izdelovali ves teden, nato pa so na krajevnem odru pokazali, česa se naučijo v vrtcu in šoli. Vseh vrtčevih je 17, pod vodstvom vzgojiteljice **Alenke Jovanovski** pa so staršem priredili prav po otroško prisrčno predstavo. Šolarji so na odru delovali že odrasleje: znajo peti, recitirati, igrati na klasične in Orffove inštrumente, znajo pripraviti šaljivo igro. Tudi oni so polnoštevilno sodelovali na odru. Sicer jih je v šoli 32, obiskujejo pa dva "pol kombinirana" oddelka, je povedala vodja šole **Zofija Pogorelec**. Tudi na odru so se pokazali tako, kakor sedijo v šolskih klopeh: prvošolci in drugošolci skupaj, tretji in četrti razred skupaj. Letošnji četrtošolci pojdejo prihodnje leto že v centralno šolo Matija Valjavca v Preddvor, kamor sodi podružnična šola Jezersko. Z vožnjo v dolino, kjer se jih namesto nekaj deset otrok šola nekaj sto, za vselej odide del njihovega brezskrbnega otroštva.

Družinski dan se je iz Korotana preselil v šolo, kjer so se srečale družine sedmih v šoli zaposlenih ljudi. Prišel je tudi ravnatelj matične preddvorske šole **Luka Karničar** z ženo Metodo in sinovoma Miho in Gašperjem. Zakaj družinsko srečanje? Gostiteljica Zofija Pogorelec je dejala, naj bi se na ta način oddolžili družinskim članom, ki so morda med letom prikrajšani in skupaj s svojci nosijo šolsko breme. Tokrat so bila bremena prijetna, od tistih sladkih, ki jih je pripravila šolska kuharica, do onih zabavnih, ki so se v obliki šaljivih tekmovanj odvijala v telovadnici. • **D.Ž.Žlebir**

POHIŠTVO, BELA TEHNIKA, ORTOPEDSKE VZMETNICE

KOCKA

TEL.: 064/403-871

TRGOVINA S POHIŠTVOM, SPODNJA BESNICA 81

Na podlagi zadnje alinee 6. odstavka 37. člena Statuta občine Bled (Uradni list RS, št. 22/95) objavlja Župan občine Bled

JAVNI RAZPIS

ZA ZBIRANJE PONUDB ZA ODDAJO STANOVANJSKIH ENOT OBČINI BLED V NAJEM

Predmet razpisa so stanovanjske enote pravnih (podjetij, zavodov,...) in fizičnih oseb (občanov - zasebnikov) za oddajo stanovanj občini Bled, ki bo navedena stanovanja dodeljevala za uresničevanje nalog v skladu z določili stanovanjskega zakona in stanovanjskega programa Občine Bled.

Zaželena so nezasedena stanovanja - opremljena ali neopremljena, lahko tudi starejša stanovanja na območju Občine Bled ali sosednjih občin.

Občina Bled bo z lastniki, ki so pripravljeni oddati stanovanjske enote, sklenila najemno pogodbo za dogovorjeno najemnino, ki pa v skladu z določili stanovanjskega zakona ne sme biti oderuška.

Najemne pogodbe bo Občina Bled sklepala samo za vseljiva stanovanja.

Najemnino bo Občina Bled plačevala mesečno za tekoči mesec oz. po dogovoru, ki bo dogovorjen v najemni pogodbi, v kateri bodo opredeljene pravice in dolžnosti najemnika in lastnika, kot so navedene v stanovanjskem zakonu.

Najemna pogodba se sklene najmanj za dobo treh let in se lahko podaljša.

Ponudba mora vsebovati:
- firmo oz. ime in naslov ponudnika - lastnika stanovanjske enote,
- dokazilo o lastništvu stanovanjske enote (izpisek iz zemljiške knjige, kupna pogodba, darilna pogodba),
- podatke o velikosti, legi in opremljenosti stanovanjske enote,
- višino najemnine
- rok trajanja najema
- drugi pogoji

Ponudbe bo Komisija za stanovanjske zadeve pri Občini Bled odpirala vsakega 15. v mesecu. Ponudbe v zaprtih ovojnicah pošljite na naslov ALPDOM, Inženiring d.d, Cankarjeva 1, 4240 Radovljica, z oznako "PONUDBA - NAJEM STANOVANJA, NE ODPIRAJ."

Udeleženci razpisa bodo o odločitvi seznanjeni. Občina Bled zagotavlja, da bodo podatki iz ponudbe varovani in se ne bodo uporabljali za druge namene.

Vse dodatne informacije v zvezi z razpisom lahko dobite pri gospe Zdenki Arh, telefonska številka 715-662.

Bled, dne 20. 3. 1997

ŽUPAN
Vinko Golc, dipl.ing., l.r.

Božo Kos med lipniškimi osnovnošolci

Lipnica -Dan šole so v osnovni šoli Staneta Žagarja na Lipnici "raztegnili" kar na na dva dneva. V sredo je člane literarnega krožka obiskal Božo Kos, v četrtek pa so bila na šoli najrazličnejša tekmovanja, prireditve in celo karaoke. • **M.A., foto: T. Dokl**

Zanimanje za karate

Koprivnik, 27. marca - Vodja Karate kluba Bohinj Slavko Zorko je v ponedeljek na povabilo Evgenije Korošec s Koprivnika predstavil v gasilskem domu na Koprivniku 15 karateistov. Med domačimi so mladi katerateisti vzbudili veliko zanimanje. Slavko Zorko je zagotovil, da bo učenje karateja tudi na Koprivniku, če bo prijavljenih vsaj deset interesentov.

Obnova vodovodov

Koprivnik, 27. marca - V začetku tedna so v krajevni skupnosti Koprivnik-Gorjuše v Bohinju začeli z obnavljanjem primarnih in sekundarnih vodovodnih cevi. Zamenjali bodo 700 metrov cevovodov. Denar bodo zagotovili domačini sami, dela pa vodi domačin Ciril Strgar. Lani so na ta način v krajevni skupnosti obnovili 900 metrov cevi. V prihodnjih dveh letih pa nameravajo na tačin v krajevni skupnosti obnoviti celotno vodovodno omrežje. • **A. Ž.**

KAMNIK PRAZNUJE

PRILOGA GORENJSKEGA GLASA O OBČINI KAMNIK

Tone Smolnikar, župan občine Kamnik ob prazniku:

Upam, da bomo letos poravnali lanske obveznosti

V slabih dveh letih smo zgradili šolo in vrtec kljub dolgu države. Končno se začenja izgradnja plinskega omrežja in čeprav je država nekaj mesecev spala, se nadaljujejo dela na na cesti skozi Tuhinjsko dolino. Intenzivno pa iščemo rešitev za železni most.

Kamnik, 28. marca - S slavnostno sejo občinskega sveta in podelitvijo priznanj so včeraj v občini Kamnik že drugič proslavili občinski praznik v spomnin na rojstni dan rojaka Rudolfa Maistra-Vojanova. Ob tej priložnosti smo se pogovarjali z županom občine Kamnik Tonetom Smolnikarjem.

"Kar nekaj let ni bilo neke ločnice in s tem priložnosti za pogled nazaj oziroma za oceno med dvema mejnikoma, kar občinski praznik vsekakor je. Mislim, da je občinski praznik celo primernejši trenutek za ocenjevanje kot recimo zaključni račun.

Ob vseh problemih, kar zadeva financiranje oziroma centralizacijo države, smo lani nadaljevali zastavljene projekte že pred mojim mandatom. Stroški za izgradnjo šole v Šmartnem so iz predračunskih 230 milijonov sicer narasli na 360, vendar je pomembno, da smo jo zgradili v slabih dveh letih. Dolg sto milijonov se vleče v letošnje leto, pa tudi država nam je dolžna okrog 30 milijonov tolajrev. Upam, da bomo letos obveznosti do dolžnikov poravnali in da bomo zato prihodnje leto imeli nekaj več denarja za druga dela. Eno takšnih je prav gotovo obnova kulturnega doma. Kar zadeva obveznosti pa moram omeniti tudi 50 milijonov za vrtec, ki smo ga odprli."

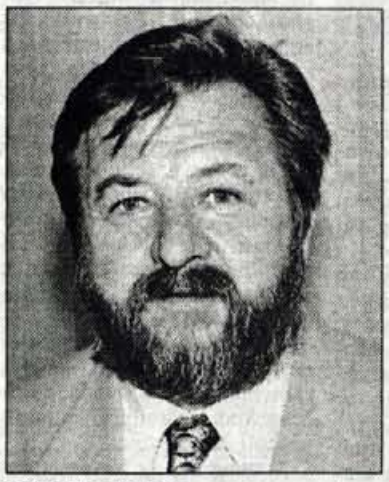

Tone Smolnikar, župan občine Kamnik

Lani ste med prednostmi omenjali med drugim tudi plinifikacijo in ureditev ceste skozi Tuhinjsko dolino?

"Z zadovoljstvom ugotavljam in poudarjam, da se je na tem področju premaknilo. Podpisali smo namreč koncesijsko pogodbo za plinifikacijo, ki se bo v kratkem začela uresničevati na območju krajevne skupnosti Duplica. Skozi Tuhinjsko dolino pa dela na cesti tudi že potekajo. Okrog 10 kilometrov preplastitev asfalta je že narejenih. Država je sicer malo "zaspala", vendar se dela zdaj nadaljujejo. V Kamniku imamo tri semaforje in rešeno desno zavijanje. Bojim pa se, da to prometnih zagat, ko se bo enkrat promet zaradi gradnje avtoceste preusmeril skozi Tuhinjsko dolino, ne bo rešilo.

Velik problem pa je železni most v Kamniku. Obnova bi veljala okrog 70 milijonov tolarjev, vendar izključno v sedanji širini. Nov, širši, s pločniki za pešce pa velja 150 milijonov tolarjev. Tega denarja pa nimamo. Težava pa je, da je sedanji v takšnem stanju, da se lahko vsak čas zruši. Nemočen sem torej, čeprav, če bi se kaj zgodilo, bom prvi, ki bom odgovoren za nastalo stanje."

Pomembno, da tako rečemo, se je premaknilo tudi na področju telefonije.

"Pravkar potekajo zaključna dela na območju Komende, Most in Križa. S skromnim občinskim deležem pa bo letos uresničen program tudi v Tuhinju. Krajani bodo prispevali po 100 tisoč tolarjev in tako jeseni v Tuhinju naj ne bi bilo več hiše brez telefona. Sicer pa so se že lani začela dela še na enem delu komunalne infrastrukture v občini. V krajevni skupnosti Šmarca, kjer so ob zadnjih volitvah dobili novo, zelo prizadevno vodstvo KS, poteka gradnja kanalizacije. Prav tako pa tudi v Podgorju. Za vsakega od obeh projektov smo dobili od države po 15 milijonov tako imenovanih ekoloških tolarjev.

Vaša kritična ocena v tem prazničnem trenutku.

"Precejšnje finančne pozornosti so bili deležni nekateri sakralni objekti v občini. Sicer pa menim, da v občini namenjamo kar precej denarja za turizem in spodbude v tej smeri. Pa se na primer gostinstvo premalo, da ne rečem kar nekako ne odziva. Res je tudi, da občina ni odgovorna za gospodarsko dogajanje in nanj tudi ne more vplivati. Vseeno pa bi poudaril, da imamo nekaj podjetij, ki jih velja omeniti, kot primer, ko ne moremo govoriti zgolj o težavah. To so na primer Meso Kamnik, ETA, Menina, Svilanit. Vesel sem tudi ugotovitve, da se je nezaposlenost v letu dni znižala, čeprav je bila že prej pod državnim povprečjem. Sicer pa v celoti gledano gospodarstvo v občini ne stoji najbolje, kar nenazadnje kažejo tudi podatki o dohodnini. • **A. Žalar**

Eden od problemov, ki so ga obravnavali oziroma začeli reševati v občini že 1986. leta, je promet skozi Kamnik. Takrat je občinska skupščina sprejela sklep o tako imenovani zahodni obvoznici. Ta naj bi potekala ob sedanji železniški progi. Na predzadnji seji občinskega sveta pa ob vseh predhodnih ugodnih ocenah ta varianta ni dobila zelene luči. Čeprav je zdaj spet na občinski upravi, da preuči in predstavi nove možnosti, se vse bolj slišijo mnenja, da novih variant praktično ni.

Po podpisu koncesijske pogodbe z Adriaplinom se je tudi na nedavnem sestanku s krajani na Duplici izkazalo, da je v občini veliko zanimanje za plin. Na sestanku so z zadovoljstvom sprejeli informacijo, da bo v prvi fazi na Duplici distribucijsko omrežje za plin zgrajeno sedem mesecev po gradbenem dovoljenju. To pa pomeni, da se bodo lastniki priključkov v tem delu ogrevali s plinom že prihodnjo sezono. V drugi fazi se bo gradnja omrežja nadaljevala na območju Spodnjega Perova in Šmarce in v tretji fazi v Kamniku ter okolici. V centru Kamnika pa je že zdaj zgrajeno omrežje s 43 hišnimi priključki. Sicer pa naj bi bilo na podlagi koncesijske pogodbe med občino in Adriaplinom zgrajenih v treh letih 48 kilometrov plinskega omrežja.

Praznik

V občini Kamnik se letos že drugič z občinskim praznikom spominjajo rojstnega dne generala, pesnika in rodoljuba Rudolfa Maistra-Vojanova. S praznikom izražajo spoštljiv poklon svojemu rojaku in v prazničnem razpoloženju posvečajo hkrati tudi pozornost današnjemu sodobnemu utripu občine Kamnik.

Praznične slovesnosti so bile v Kamniku včeraj, 27. marca, ko je bil ob 16. uri na glavnem trgu promenadni koncert Mestne godbe Kamnik, ob 17. uri pa je bila slovesnost pred spomenikom Rudolfa Maistra na Trgu talcev v Kamniku.

Osrednja slovesnost je bila ob 18. uri, ko se je v Matični knjižnici v Kamniku na slavnostni seji sestal občinski svet. Slovesno podelitev letošnjih občinskih priznanj pa so v recitalu obogatili Kamniški koledniki in Dare Valič.

Priznanja občine Kamnik ob občinskem prazniku

Slovesna podelitev priznanj je bila sinoči, 27. marca, ob 18. uri na slavnostni seji občinskega sveta, ki je bila v Matični knjižnici v Kamniku.

Na podlagi 9. člena Statuta občine Kamnik in 10. člena Odloka o priznanjih občine Kamnik je občinski svet na 23. seji 26. februarja letos sprejel sklep o dobitnikih priznanj ob letošnjem drugem praznovanju občinskega praznika. Priznanja so podelili na včerajšnji slavnostni seji občinskega sveta občine Kamnik.

Listina častnega občana Kamnik

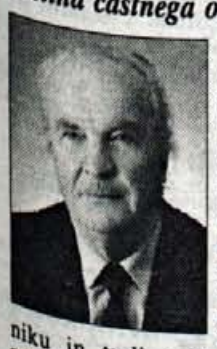

Za zasluge na glasbenem področju je občinski svet podelil naziv častnega občana občine Kamnik **Viktorju Mihelčiču**, upokojenemu učitelju, ki je s svojim delom sooblikoval glasbeno življenje v Kamniku in tudi v Sloveniji. Več kot petdeset let je uspešno delal kot organist, glasbeni učitelj, pevovodja, dirigent in član godbe, pianist, član različnih instrumentalnih skupin. Ustvaril pa je tudi pomemben skladateljski opus.

Zlato priznanje občine Kamnik

Zlato priznanje občine Kamnik za vrhunske dosežke v alpinizmu je občinski svet podelil **Tomažu Humarju**, ki je že vrsto let v najožjem krogu najboljših slovenskih alpinistov. Uveljavil se je predvsem z odličnimi solističnimi vzponi in z vzponi v zahtevnih tehničnih smereh. Lani pa se je s prvenstvenim vzponom preko severozahodne stene Ama Dablama v nepalski Himalaji, ki ga je opravil v navezi z Vanjo Furlanom ter z osvojitvijo še neosvojenega vrha Bobaye povzpel v sam vrh svetovnega alpinizma.

Srebrno priznanje občine Kamnik

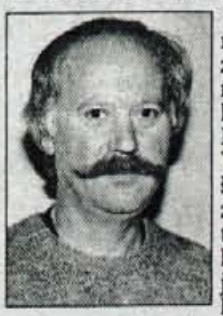

Srebrno priznanje bo dobil za zavzeto delovanje na področju lokostrelstva v Kamniku **Franc Vengust**, ki je kot športni pedagog začetnik lokostrelstva v Kamniku. Lokostrelstvo je raslo z njimi iz kamniških tabornikov, prek Lokostrelskega kluba Kamnik do olimpiad, na katerih je sodeloval in kot trener z našimi olimpijci lani zasedel ekipno peto mesto. Franc Vengust je vrhunski strokovnjak v lokostrelstvu.

OBČINA KAMNIK

Vsem občanom ob občinskem prazniku želiva zadovoljstvo, prijetno počutje in uspehov pri delu.

Vsem tudi iskrene želje za lepe velikonočne praznike.

Tone Smolnikar
župan občine Kamnik
s sodelavci v občinski upravi

Igor Podbrežnik
predsednik občinskega sveta
s člani občinskega sveta občine Kamnik

TAPETNIŠTVO IN DEKORACIJE
Anton ŠUŠTAR
Srednja vas 27, 1241 Kamnik, tel./fax: 061/817-454
IZDELUJEMO IN OBNAVLJAMO:
● vse vrste oblazinjenega pohištva ● kotne in sedežne garniture ● šlarafije - žične vložke in vzmetnice po meri ● težke zavese ● vse tapetniške izdelke po meri ● opremljamo mrliške vežice
Izdelujemo iz vašega ali našega materiala in dostavimo na dom.

MENJALNICA
"TROPICAL" d.o.o.
Rudniška 2, Kamnik (Bakovnik) tel./fax: 061/814-335
Del. čas: pon. - petek od 7.30 do 18. ure, sobota od 7.30 do 13. ure
Možnost naročil in dogovora za večje zneske!

DOSTAVA KURILNEGA OLJA
Marjan Dragar, Vrhpolje 280, 1240 KAMNIK
Telefon: (061) 831 582

TESARSTVO
VILKO PLEVEL s.p.
MOSTE 80A, 1218 KOMENDA
Tel./fax: 061/841 134
Izdelujemo vsa tesarska in žagarska dela, razne vrste opažev, ladijski pod in brune

TESARSTVO IN KROVSTVO
Štebe Igor s.p.
Žeje pri Komendi 12
1218 KOMENDA
tel. 061/841-124
mobitel: 0609-636-307

KABELSKE GRELNE INSTALACIJE
projektiranje
izvedba
garancija
ATESTIRANO
EGRO
ELEKTRO GRELNA OPREMA
ZORMAN
Gora 20a 61218 Komenda
Tel & Fax 061 841 583
- TALNO OGREVANJE bivalni, poslovni in drugi prostori
- TALJENJE SNEGA IN LEDU na voznih in pohodnih površinah
- TALJENJE SNEGA IN LEDU v strešnih žlebovih, žlotah in ceveh
- OGREVANJE CEVOVODOV proti zamrzovanju ali procesno vzdrževanje temperature

kočna d. d.
Ekslerjeva 8, KAMNIK, tel. 061/811-402
VABIMO VAS V NAŠE PRODAJALNE:
• Diskont
• Delikatesa
• Modna hiša
• Univerzal
• Elektro - šport
• Titan - Merkur
• Knjigarna
PRIDITE V KAMNIK - NUDIMO VAM VELIKO IZBIRO BLAGA PO UGODNIH CENAH!
Želimo vam vesele in prijetne velikonočne praznike. Vsem občanom Kamnika pa čestitamo tudi ob občinskem prazniku!

Promet skozi Tuhinj v Kamnik in naprej proti Mostam se bo povečal

Cesto bi bilo treba urediti

Po tej 36 kilometrov dolgi regionalni cesti, kjer je precej črnih točk, se že zdaj odvija lokalni kamniški in regionalni promet. Za pločnike, javno razsvetljavo, kanalizacijo je odgovorna občina.

Že lani so se začela dela na 36 kilometrov dolgem odseku regionalne cestne povezave od Ločice proti Kamniku, naprej proti Duplici in Mostam do Žej, kjer kamniška občina meji z občino Vodice. Regionalna povezava, ki bo razbremenjevala oziroma sprejela osebni promet med gradnjo avtoceste Ločica - Vranjsko, se nadaljuje naprej in skozi Vodice tudi že od lani potekajo obsežna rekonstrukcijska dela, ki naj bi bila končana do maja letos. V Vodicah pa se bo ta promet navezal na gorenjsko avtocesto ali pa proti Ljubljani.

V občini Kamnik so se glede rekonstrukcije te regionalne povezave z Darsom dogovorili za tri vrste ukrepov. Celotno traso in dogajanja na njej pa nam je pred dnevi predstavil načelnik oddelka za okolje in prostor v občini Kamnik **Bojan Mlakar.**

Najpomembneje je, da je cesta na celotni trasi z načrtovano rekonstrukcijo opredeljena na širino 6 metrov, kjer se lahko normalno sreča avtobus z osebnim avtomobilom. Sicer pa gre pri tem za zamenjavo zgornjega ustroja in vseh vidnih sedanjih poškodb. Kar na slabi tretjini bo treba zamenjati zgornji in tudi del spodnjega ustroja ceste. Na celotnem odseku pa se rešujejo tudi kritični odseki. Za zdaj je rekonstruiranih okrog 10 odstotkov celotne trase.

Bojan Mlakar, načelnik oddelka za okolje in prostor.

V Motniku je treba zagotoviti preglednost v prvem ovinku. Tu paje načrtovana tudi 1,2 kilometra dolga obvoznica. Okrog 70 odstotkov soglasij investitor že ima.

V Lazah v Tuhinju je po projektu predvidena razširitev ceste s pločnikom za pešce. Pripravili pa naj bi tudi projektno rešitev za rekonstrukcijo križišča regionalne in lokalne ceste z odcepom proti naselju Tuhinj. To je tudi zahteva krajanov oziroma krajevne skupnosti Tuhinj.

Ureditev pločnika za pešce z delno razširitvijo cestišča od odcepa proti kostanju do šole v Šmartnem je načrtovana tudi v krajevni skupnosti **Šmartno.** Naprej **v Buču** pa je opredlejena razširitev ceste za ureditev obojestranskega avtobusnega postajališča, odvodnjavanje in ustreznen popravek navezave odcepa proti Hruševki. Dela potekajo, posebej pa rešujejo cesto zaradi potoka Nevljice in poplav.

V Srednji vasi bo cesta raširjena in bo imela tudi pločnik ter javno razsvetljavo od trgovine v Srednji vasi do Gasilskega doma. Predvidena je rušitev nevseljenega stanovanjskega objekta v smeri iz Kamnika proti Srednji vasi. Zahteva je, da se odkupi vse tri stanovanjske objekte, soglasja pa ni.**V Podhruški** bo zgrajen pločnik, obojestransko avtobusno postajališče, urejene pa bodo tudi brežine potoka ob cesti proti Selam.

Za 100 metrov proti odcepu, ki vodi v naselje Markovo, bo pomaknjeno obojestransko avtobusno postajališče v kraju **Kavran.** Zgrajen pa bo tudi pločnik za pešce. Pločnik v celotni dolžini pa bo dobila tudi **Soteska.**

V Nevljah je poleg zgrajenega pločnika in že deloma zamenjanega vodovoda določena tudi izgradnja dodatne pešpoti čez Nevljico.

Kamnik ima že tri semaforska križišča in tretji zavijalni pas pri Šolski ulici. Do 30. aprila mora investitor obnoviti vse talne označbe in na podlagi štetja prometa uskladiti semaforske intervale.

Od Interiera Stol Duplica do naselja Križ je opredeljena razširitev na 6 metorv z enostranskim pločnikom in ureditvijo izvozov na kmetijske površine. Gradbeno dovoljenje je že za rekonstrukcijo križišča Korenove in Podgorske ceste.

V Mostah je opredeljena rekonsturkcija do gostišča Kralj, kjer so določena poleg razširitve tudi gradnja kanalizacije, javne razsvetljave, obnova vodovoda, nov most in celovita regulacija sotočja Tunjice in Pšate do Erzarjevega mostu in enostranski pločnik skozi Moste. Kar zadeva križišče v Mostah, je izdano lokacijsko dovoljenje, vendar ima Ministrstvo za okolje in prostor v zvezi s slednjim pritožbe lastnikov. Razširitev ceste na 6 metrov s pločnikom pa je opredeljena tudi do konca ceste za Žeje v Mostah.

Bojan Mlakar ugotavlja, da je terminski plan za ta dela glede na začetek gradnje avtoceste in opredeljen promet na regionalnem 36 kilometrov dolgem potezu naprej proti Vodicam zelo napet. V pogovoru pa je tudi poudaril, da bo rekonstrukcija, ki bi se je čez tri, štiri leta sicer morali lotiti, rešila kar precej črnih točk. Župan pa se, ob vsem tem, boji, da skozi Kamnik kljub trem semaforjem in tretjemu zavijalnemu pasu promet ne bo potekal normalno. Dodatna težava pa je tudi po mnenju načelnika za okolje prostor Bojana Mlakarja železni most v Kamniku. • A. Žalar

V dveh letih veliko narejenega

Kamnik nima osrednjega kulturnega prostora

Do prehoda na 9-letno šolanje ne bo moč pripraviti enoizmenski pouk. Skrb za spomenike in želja, da za eno od kulturnih središč.

Anton Kamin, načelnik oddelka za družbene dejavnosti v občini Kamnik se v predstavitvi kulture uvodoma ni mogel in hotel izogniti tudi besed, dveh o šoli in varstvu. Po njegovem je bilo zares veliko narejenega v manj kot dveh letih z izgradnjo šole v Šmartnem in odprtjem vrtca v Kamniku. Ne glede na to pridobitev pa dvoizmenskega pouka s prehodom na 9-letno šolanje ne bodo odpravili.

Drugače je na kulturnem področju, kjer v Kamniku za četrtino presegajo zagotovljena merila po domači in gostujoči kulturni ponudbi. Pogrešajo pa osrednji kulturni prostor. Zato je razumljiva odločitev za pripravo projektne dokumentacije in celovito sanacijo kulturne dvorane (Kina Dom) v Kamniku. **"Občinski svetniki so se odločili, da izločijo dobrih 50 milijonov tolarjev za začetek investicije. Ta naj bi se začela z notranjimi deli po prehodni dokumentaciji konec leta. Sicer pa bo okvirna investicija veljala okrog 6 milijonov nemških mark. Dela naj bi potekala po fazah, prva faza pa vključuje usposobitev dvorane."**

12. maja bo v Kamniku odprt drugi mednarodni bienale akvarelov. Poleg domačih pričakujejo takrat tudi tuje avtorje iz 12 držav iz vseh kontinentov. To bo edinstvena prireditev v Sloveniji in z njo naj bi Kamnik naredil korak k uresničitvi želje, da bi postal eno od kulturnih

Anton Kamin, načelnik oddelka za družbene dejavnosti v občini Kamnik.

središč v Sloveniji. Vzporedno z mednarodnim bienalom pa so v Kamniku razpisali tudi nagrado za najboljši otroški akvarel. Prijavile so se vse kamniške šole. Najboljše delo pa bodo nagradili ob otvoritvi mednarodnega bienala akvarelov. **"Kar na petih sakralnih objektih in na Malem gradu v Kamniku (obzidje in kapela) smo lani skupaj z Zavodom za varstvo naravne in kulturne dediščine Kranj izvajali restavratorska oziroma vzdrževalna dela. Od sakralnih objektov so bila ta dela še v Mostah, Tunjicah, Stranjah, v Motniku in na Žalah. Pomembna pa je tudi sanacija znamenite Budnerjeve hiše v Zgornjih Palovčah, kjer je ohranjen objekt s črno kuhinjo in ostalimi nivelletnimi segmenti na prehodu iz 18. v 19. stoletje. Pomembno pa je tudi, da so krajani Duplice uspeli obdržati in izvzeti iz prodaje dvorano in še nekatere prostore in lastništva Stola. Poudariti pa je potrebno, da je imelo pri tem posluh tudi vodstvo Stola."** • A. Žalar

OB OBČINSKEM PRAZNIKU
VSEM OBČANKAM IN OBČANOM ISKRENO ČESTITAM! ŽELIM VAM TUDI LEPE VELIKONOČNE PRAZNIKE IN OBILO MOČI, VOLJE TER POGUMA ZA VSE PRIHAJAJOČE DNI!
MIHA NOVAK
NAČELNIK UPRAVNE ENOTE
KAMNIK

GAT - DESIGN d.o.o.
Cankarjeva 3, 1240 Kamnik
Tel.: 061 817-052
Tel., fax: 061 832-524

AVTOPRODAJA
AVTOPRODAJA d.o.o.
• prodaja rabljenih vozil- odkup
• sklep: zavarovanj za SLOVENIČA d.d.
Šmarca, Bistriška 25
1241 KAMNIK
tel.: 061/811-593; mob.: 0609/628 458

Neponovljiv izziv

Smo na seznamu občin, kjer ni zapletanj

Leto dni je naokrog. Dograjevali pa smo predvsem zakonodajne postopke o življenju v občini.

Predsednik občinskega sveta občine Kamnik Igor Podbrežnik zadovoljen ob drugem občinskem prazniku poudarja, da je s člani, županom in njegovo ekipo zelo uspešno in dobro sodelovanje. Občina Kamnik je tako v slovenskem prostoru na področju lokalne samouprave med tistimi, kjer ni zapletov, trenj, prerekanj med predsednikom občinskega sveta in županom.

Igor Podbrežnik, predsednik občinskega sveta občine Kamnik.

"Takšni konflikti so za občino zelo neproduktivni." So pa zagotovo v prid in pisani na kožo tistim, ki potem lahko rečejo: Najprej se doma dogovorite, potem pa bomo morda kaj rekli o tem, za kar prihajate v državo!

Sicer pa so v občini Kamnik, kot ugotavlja predsednik Podbrežnik, celo leto dograjevali zakonodajne postopke za delo in življenje v občini. Izstopale so predvsem različne koncesije, prostorski akti. To, da občina nima vpliva na kadrovsko politiko na primer v šolstvu, po mnenju Igorja Podbrežnika ni dobro, saj v občini nedvomno bolje poznajo življenje in delo, kot pa v ministrstvu.

"Veliko delo bo opravljeno v občini, ko bo prihodnje leto izšel zbornik o ljudeh, ki niso preživeli vojne. Gre sicer za občutljivo delo, vendar to ni politični, ampak civilizacijski projekt." • **A. Žalar**

Po dveh letih so karte bolj jasne

Velike samostojnosti ni

Pogosto pa naletimo na nelogičnosti. Zakon o trgovini daje na primer izvirno pravico občini o delovnem času, v gostinstvu pa občina lahko daje le pozitivno mnenje.

Ivan Pristovnik, tajnik občine Kamnik

Bili so predlogi, da bi občine dobile več pristojnosti, vendar po dveh letih, ugotavlja tajnik občine Kamnik Ivan Pristovnik, ugotavljamo, da velike samostojnosti ni. Primer je prostor, ki je lahko vir dohodka in možnosti za občine, vendar kaj več od priprave temeljnih aktov občina pri tem nima.

Izrazito se nemoč občine kaže v gospodarstvu. Država na primer daje dovoljenja malemu gospodarstvu, občina pa nima možnosti, da bi se vključevala v učinkovito pomoč. Nedoslednosti na tem področju pa tudi ne manjka. Primer pa sta gostinstvo in trgovina.

"Turizem pa je primer, ko se srečujemo celo z dvema organoma v državni in lokalni upravi. Organa ne nastopata usklajeno. Podobno ali pa še večji problem je v kmetijstvu. Zakonodaja ne daje izvirne pristojnosti občini, da bi le-ta pospeševala razvoj kmetijstva. To je skrb države. Občina pa morala imeti vendarle več denarja, kot ga zdaj dobiva od spremembe namembnosti zemljišč."

Največji problem pa je po mnenju Ivana Pristovnika na kadrovskem področju. V občini se zadnje čase srečujejo z odhodi oziroma odpovedmi kadrov. Razlog je preprost: drugod so plače boljše. Zakon o razmerju plač omejuje višino plač in tisti, ki imajo ustrezno izobrazbo in znanje potem iščejo delo drugje. Želja, da bi občinska uprava bila bolj servis občanom, ni izvedljiva. Uprava nima več tiste nekdanje izvršilne moči in tudi finančnih možnosti za to ni. • **A. Ž.**

Turizem in podjetništvo

Želja: čimveč lokalnih pobud

V občini pripravljajo projekt Dan Zemlje, vanj pa so vključeni vrtci, šole, Publikus... Poudarek je na čistem in zdravem okolju.

Turizem in podjetništvo sta področji, kjer si v občini prizadevajo, da bi pripravili izhodiščno strategijo. Ta pa je povezana z lokalnimi pobudami. Zato si seveda mag. Martina Koncilia, pomočnica načelnika oddelka za gospodarske dejavnosti in finance želi, da bi bilo takšnih lokalnih pobud čimveč.

Mag. Martina Koncilia, pomočnica načelnika oddelka za gospodarske dejavnosti in finance.

Na področju podjetništva vključujejo svetovalce. To so običajno strokovnjaki iz občine Kamnik. Pomembno pri tem pa je seveda izobraževanje. Turistične ponudnike pa so povezali tudi na področju turizma.

"V program smo vključili vse pomembne elemente. Tako so v turističnih programih planinski vodniki, turistična društva, Velika planina, Arboretum in drugi. V programu je tudi promocija občine.

V prireditvah, ki so v letnem programu, je poudarjena tudi kulturno zgodovinska tradicija. Te prireditve so v začetku junija. Sicer pa je marec namenjen s prireditvami občinskemu prazniku, aprila se bo več stvari dogajalo v Arboretumu, junija bodo na programu, kot rečeno, srednjeveške prireditve. V vse to so vključeni tudi vodniki, podjetja in različne zanimivosti. Poleg naštetega pa so tudi v letošnjem programu nekatere že uveljavljene oziroma priljubljene prireditve, kot so Dan narodnih noš, sodelovanje s sosednjimi občinami in podobno."

A. Ž.

Prireditev, ki sicer ni neposredno povezana s praznovanjem oziroma prireditvami občinskega praznika, je Šejem kmetijske mehanizacije, ki ga na hipodromu v Komendi organizira konjeniški klub Komenda. Šejem bodo odprli danes dopoldne, odprt pa bo do vključno 1. aprila.

ZA NOVOGRADNJO IN OBNOVO

d.o.o. AJM®

PVC OKNA - VRATA - SENČILA

p.e. Jesenice, KIDRIČEVA 41

tel.:064/861-062, fax:861-054

mob.:0609/643-293

MESTNA GODBA KAMNIK

vabi na veliko zabavno - glasbeno prireditev

VESELO V KAMNIK 1997

PLANINSKE ŠTORIJE

Športna dvorana KAMNIK - sobota, 5. aprila 97, ob 20. uri

sodelujejo:

* Mestna godba Kamnik, pod vodstvom Franclja Lipičnika
* ansambel SLOVENSKI MUZIKANTJE
* ansambel NAGELJ
* ansambel ROŽMARIN
* ansambel STOPARJI
* ansambel RUBIN
* ansambel BORISA RAZPOTNIKA
* PLANŠARJI izpod Velike planine

Gost večera:

ansambel LOJZETA SLAKA

povezovalec in scenarist:

Boris Kopitar

rezervacije in predprodaja vstopnic:

ZKO Kamnik - tel.: 061/831-612

hram ROŽICE Mengeš - tel. 061/739-037, 737-510

AVTO El. IZBIRA - Perovo -

(ob kamniški obvoznici)

Sodexho

Prehrana in storitve

Sodexho je mednarodna skupina s sedežem v Parizu in je vodilni izvajalec specializiranih prehranskih storitev (prehrana v podjetjih, bolnišnicah, šolah, domovih za ostarele ipd.).
Tudi v Sloveniji imamo največji tržni delež, ki se hitro povečuje.
Objavljamo prosta delovna mesta za območje Kranja in Jesenic:

- GOSTINSKE TEHNIKE
- KUHARJE, NATAKARJE
- KUHARSKE, NATAKARSKE POMOČNIKE

Prijave z dokazili o izpolnjevanju pogojev, življenjepisom in opisom dosedanjega dela pošljite v 8 dneh na naslov:

SODEXHO, d.o.o., Kadrovska služba, Tržaška 40, Ljubljana (telefon 061/123-30-32).

OBČINA RADOVLJICA
ŽUPAN
Gorenjska cesta 19, 4240 Radovljica,
telefon 064/715-127, fax 064/714-684

V skladu z 71. členom statuta Občine Radovljica (Uradni list RS, št. 20/95) objavljam

RAZPIS

ZA PRODAJO STANOVANJ IN GARAŽNIH BOKSOV NA PREŠERNOVI ULICI 6, 8 V RADOVLJICI

Občina Radovljica kot **investitor gradnje** na Prešernovi ul. 6 in 8 v Radovljici na zemljišču s parc. št. 284/10, 284/4, 284/13, 284/1, 284/22, 285/3 in 284/16 k.o. Radovljica zbira ponudbe za nakup - **prodajo stanovanj in garažnih boksov.**

Stanovanja, ki so **predmet prodaje,** so 3-sobna, 2 1/2-sobna ter 2-sobna. Garažni boksi se nahajajo v kleti objekta.

Stanovanja bodo **vseljiva** do 15. 12. 1997.

Cene ter plačilni pogoji za nakup stanovanj in garažnih boksov so zanimive, zato vabimo vse občane ter druge pravne in fizične osebe, ki se zanimajo za nakup navedenih nepremičnin, da pokličejo ali se zglasijo za pridobitev dodatnih **informacij** pri Alpdomu, d.d., Radovljica, Cankarjeva 1, telefon 715-662.

Številka: 006-1/97
Datum: 24/3-1997
Radovljica
ŽUPAN Vladimir Černe, dipl. ing.

Komenda vas vabina veliki

VELIKONOČNI KMETIJSKI SEJEM

na Hipodromu v KOMENDI od 28. marca do 1. aprila

Predavanje o baliranju in silaži v petek ob 9.00 uri
Razstavljeni bodo najsodobnejši traktorji, kmetijski stroji, mali strojčki za vrtičkarje, semena, sadike in vrtnice. Na sejmu bodo razstavljeni tudi avtomobili:

Renault (Preša Cerklje)

Audi in VW (servis Debevc Mengeš)

UGODNI KREDITI!

Sejem bo odprt vsak dan od 9.00 do 18.30 ure.
Na sejmu je možna tudi menjava STARO ZA NOVO
Pripeljete lahko tudi RABLJENO KMETIJSKO MEHANIZACIJO ZA PRODAJO.

GOSTINSKA PONUDBA!

V nedeljo, 30. 3. 97, in ponedeljek, 31. 3. 97, vas bo zabaval DUO JOŽE in SONJA

Vstopnine ni!

Vljudno vabljeni v Komendo!

Organizirano brezplačno parkiranje!

Organizator sejma:
Konjeniški klub Komenda

KOMUNALA KRANJ

Mirka Vadnova 1, 4000 Kranj

na podlagi 45. člena Statuta podjetja objavlja naslednja prosta delovna mesta:

1. VODJA EKONOMSKE ENOTE KOMUNALA
2. VODJA EKONOMSKE ENOTE VODOVOD
3. VODJA FINANČNO-RAČUNOVODSKE SLUŽBE
4. VODJA RAZVOJNO-TEHNOLOŠKE SLUŽBE

Kandidati morajo poleg splošnih izpolnjevati še naslednje pogoje:
Pod 1:
- visokošolska izobrazba ekonomske, organizacijske ali strojne smeri
- najmanj tri leta delovnih izkušenj na vodilnih delovnih mestih
- vodstvene sposobnosti

Pod 2.:
- visokošolska izobrazba ekonomske, organizacijske, strojne, gradbene ali geološke smeri
- najmanj tri leta delovnih izkušenj na vodilnih delovnih mestih
- vodstvene sposobnosti

Pod 3:
- diplomirani ekonomist ali ekonomist finančno-računovodske smeri
- najmanj tri leta delovnih izkušenj oziroma z višješolsko izobrazbo najmanj pet let delovnih izkušenj na podobnih delovnih mestih
- vodstvene sposobnosti
- poznavanje dela z računalnikom

Pod 4:
- visokošolska izobrazba gradbene ali druge tehnične smeri,
- najmanj pet let delovnih izkušenj z gradbeno izobrazbo oziroma z drugo tehnično izobrazbo najmanj pet let delovnih izkušenj, od tega najmanj tri leta na podobnih delih,
- vodstvene sposobnosti,
- poznavanje dela z računalnikom.

Delovno razmerje se sklepa s šestmesečnim poskusnim delom.
Razpisana delovna mesta so delovna mesa s posebnimi pooblastili in odgovornostmi s štiriletnim mandatom. Gre za reelekcijo.

Kandidati morajo svoje prijave z dokazili o izpolnjevanju zahtevanih pogojev in kratkim opisom svojega dosedanjega dela, poslati v osmih dneh od objave na naslov: Javno podjetje Komunala Kranj, p.o., Mirka Vadnova 1, 4000 Kranj.

Prijavljene kandidate bomo o izbiri obvestili v 20 dneh po preteku roka za oddajo prijav.

paloma®

UGODNO

ponuja svojim kupcem
od 3.3. do 29.3.1997
• brisače STD. 30 cm 2/1 1 sl.
• SERVIETE tissue 33x33/20 3 sl.
velikonočni tisk

14% POPUST

Občina Škofja Loka, Poljanska cesta 2, na podlagi 56. člena Zakona o osnovni šoli (Uradni list, št. 12/96) in Odredbe o postopku za izvajanje javnega razpisa za oddajo javnih naročil (Uradni list RS, št. 28/93 in 19/94) objavlja

JAVNI RAZPIS

za zbiranje pisnih ponudb za pridobitev najugodnejših ponudnikov za opravljanje prevozov otrok v osnovno šolo, otrok v oddelke priprave na šolo, otrok v oddelke s posebnimi potrebami v VVZ, oseb vključenih v VDC CSS in otrok v oddelek vzgoje in izobraževanja

1. Naročnik:
OBČINA ŠKOFJA LOKA

2. Predmet razpisa: Opravljanje prevozov otrok v osnovno šolo, otrok v oddelek priprave na šolo, otrok v oddelke s posebnimi potrebami v VVZ, oseb vključenih v VDC DSS in otrok v oddelek vzgoje in izobraževanja, ki se opravlja kot prevoz oseb v linijskem cestnem prometu ali kot prevoz oseb v prostem cestnem prometu.

3. Razpisna dokumentacija: Ponudniki lahko razpisno dokumentacijo dvignejo na Občini Škofja Loka, Oddelek za družbene dejavnosti, Mestni trg 15, Žigonova hiša, soba 15/II. Za vse dodatne informacije lahko kličejo po telefonu (064) 624-050, 624-190, interna 218.

4. Orientacijska vrednost naročila je 43.600.000 SIT.

5. Ponudbe za prevoze veljajo za šolsko leto 1997/98. (Pogodbe bodo sklenjene od 1. 9. 1997 do 30. 6. 1998).

6. Prevoze na razpisanih relacijah po razpisni dokumentaciji lahko opravljajo pravne ali fizične osebe, ki so za dejavnost prevoza oseb registrirane in so pravico do opravljanja dejavnosti pridobile na podlagi licence za primere, ki jih določa zakon. Prevozniki opravljajo prevoz s svojim ali najetim vozilom. Svoje storitve morajo nuditi kvalitetno, odgovorno in v skladu s cestnoprometno zakonodajo.

7. Najugodnejši ponudnik za opravljanje prevozov na določeni relaciji bo izbran na osnovi meril za izbor:
- kakovosti ponujene storitve,
- konkurenčnosti ponudbe,
- izpolnjevanja pogojev, ki jih določa zakon o prevozih v cestnem prometu (Uradni list RS, št. 72/94, 28/95, 54/96),
- ponujene cene in
- predložene reference ponudnika.

8. Ponudba mora vsebovati: Firmo oziroma ime ponudnika, naslov ponudnika, relacijo, podatke o prevoznem sredstvu, bruto ceno polnega prevoženega kilometra glede na konfiguracijo terena razvidno v razpisni dokumentaciji, oziroma izhodiščno brutto ceno šolske vozovnice v okviru javnega prevoza oseb v prostem in linijskem cestnem prometu, reference, dokazilo o registraciji, in ugodnosti, ki jih nudi ponudnik naročniku. Ponudniki oddajo ponudbe za vsako relacijo posebej. Naročnik si pridržuje pravico, v primeru odstopa izbranega najugodnejšega ponudnika ali ob neizpolnjevanju pogodbenih obveznosti, da lahko takoj prekine pogodbo in povabi k podpisu za storitve opravljanja prevozov drugega najugodnejšega ponudnika po tem javnem razpisu.

9. Ponudbe zbiramo do 17. 4. 1997 do 12. ure. Ponudbe je treba poslati v zaprti kuverti z naslovom ponudnika in s pripisom "NE ODPIRAJ PONUDBA - PREVOZI 1997/98, priporočeno po pošti ali oddati osebno v pisarni št. 5 - VLOŽIŠČE, Občina Škofja Loka, Poljanska cesta 2, 4220 Škofja Loka.

10. Javno odpiranje ponudb bo 17. 4. 1997 ob 12.15 uri v mali sejni sobi, Občina Škofja Loka, Poljanska cesta 2. Nepopolnih ponudb ne bomo upoštevali.

O izbiri bodo ponudniki obveščeni v 15 dneh po opravljenem postopku. Izbrani ponudnik mora podpisati pogodbo najpozneje v 30 dneh od odločitve o izbiri.

12. Javni razpis je objavljen v Uradnem listu Republike Slovenije in Gorenjskem glasu.

Številka: 601-1/96
Datum: 21. 3. 1997
OBČINA ŠKOFJA LOKA

VABILO

VABIMO VAS NA JAVNO OBRAVNAVO OSNUTKA ZAZIDALNEGA NAČRTA MLINO 1, KI NAČRTUJE POZIDAVO MED CESTO GORENJSKEGA ODREDA IN SAVSKO CESTO NA BLEDU.

JAVNA OBRAVNAVA BO

V SREDO, 2. APRILA 1997, OB 17.00 V STAVBI OBČINE BLED

ŽUPAN
VINKO GOLC DIPL. ING.

INTEGRAL Jesenice
Prevozi, turizem, prodaja vozil in servis, d.d.

INTEGRAL JESENICE objavlja naslednje prosto delovno mesto:

VODJA PRODAJE VOZIL

Pogoji:
- višja ali visoka stopnja strokovne izobrabe ekonomske ali druge ustrezne smeri, poznavanje avtomobilske stroke,organizacijske sposobnosti, sposobnosti za komuniciranje s strankami, aktivno znanje nemškega jezika, tri leta delovnih izkušenj

Prijave z dokazili o izpolnjevanju pogojev pošljite na naslov INTEGRAL JESENICE, d.d. Titova 67 v 8 dneh po objavi.

Izbrani kandidat bo sklenil delovno razmerje za nedoločen čas s trimesečnim poskusnim delom.

Pri objavi prostih delovnih mest (GG št. 24, torek, 25. 3. '97) se je pri vnosu besedila vrinila napaka. Tekst razpisa se pravilno glasi:

Telekom Slovenije

PE Kranj

vabi k sodelovanju

PRAVNIKA

z višjo izobrazbo (določen čas 1 leta) z najmanj 1 letom delovnih izkušenj na pravnem področju in poznavanjem programskih orodij (WORD, EXCEL).

Prošnje z dokazili o izpolnjevanju zahtevanih pogojev za oba prosta delovna mesta pošljite na naslov TELEKOM Slovenije, PE KRANJ, Kadrovska, Mirka Vadnova 13, Kranj v 8 dneh od dneva objave v Gor. glasu 25. marca 1997.

Kandidati bodo obveščeni v 15 dneh po opravljeni izbiri.

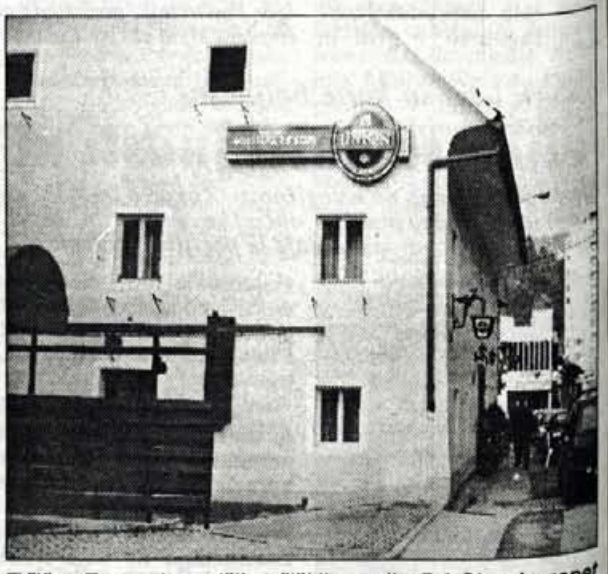

Tržič - Ena najstarejših tržiških gosiln Pr' Slug je zopet odprta. Podjetje FRS družine Valjavec - Sefkind v prijetno preurejenih prostorih gostilne nudi širok izbor jedi in pijač. Pripravljajo nekaj hišnih specialitet, naštevamo jih samo nekaj: špageti "Sluga", zrezek "a la Marička"... Pečejo tudi pizze, za vse ponujeno pa imajo ugodne cene. Za mlajše goste pripravljajo za tretjino manjše porcije, pa tudi cene so seveda tretjino nižje. "Pr' Slug" imajo odprto vsak dan od 8. do 23. ure. • **M. A.**

AQUASAVA
Kranj

Smo podjetje z intenzivnim mednarodnim poslovanjem.

Ponujamo dinamično delo v mednarodnem okolju z možnostjo dodatnega izpopolnjevanja in izobraževanja.

K sodelovanju vabimo več mlajših sodelavcev:

1. RAČUNALNIŠKO - SISTEMSKEGA TEHNIKA

Od kandidatov pričakujemo:
- VI. ali V. stopnjo izobrazbe računalniške oz. elektro smeri
- tri leta delovnih izkušenj na področju računalniške strojne opreme
- poznavanje sistemskih okolij DOS, WINDOWS
- pasivno znanje angleškega jezika

2. PROJEKTNI VODJA

- VII. stopnjo izobrazbe računalniške smeri oz. smer informatika
- poznavanje sistema AS 400, programskega jezika RPG
- pet let delovnih izkušenj na podobnih delih

3. PROGRAMER

- VII. ali VI. stopnja izobrazbe računalniške smeri oz. smer informatika
- izkušnje pri programiranju, lahko tudi pripravnik

Ponudbe sprejemamo v kadrovski službi v 8 dneh po objavi razpisa na naslov: AQUASAVA, d.o.o., Gorenjesavska 12, Kranj ali na tel. št. 064 222-441.

VEDEŽEVANJE
ATLANTIDA
090 44 69
PRIZNANI VEDEŽEVALCI LANSKI IN SLAVICA

SEJEM
ALPE-ADRIA
KULINARIKA
prehrana, oprema za gostinstvo in gospodinjstvo ter oprema trgovin

Salon prehrane (meso in mesni izdelki, ribe, raki, sadje in zelenjava, kruh in pecivo, slaščice, osnovna živila, začimbe, juhe, prelivi, pijače - vino in pivo z degustacijami)

Salon gostinske opreme (stroji in aparati za gostinske obrate, catering, kuhinjska oprema, barski aparati in oprema, hladilna oprema, vitrine in točilni pulti)

Salon bele tehnike in malih gospodinjskih aparatov (štedilniki, hladilniki, mešalniki, pečice, mlinčki, crvrtniki, jedilni pribor, porcelan in steklovina)

Na sejem se pripeljite ceneje z vlaki Slovenskih železnic!

Gospodarsko razstavišče v Ljubljani
od 2. do 6. aprila 1997 • od 9. do 19. ure

LJUBLJANSKI SEJEM

SMUČANJE PRED VRATI:
MOKRINE (NASSFELD) / KOROŠKA

KS
AVSTRIJSKA KOROŠKA

Želite smučati z vsem udobjem, ki vam ga nudi znano koroško smučarsko središče?
Smučarski raj v čudoviti zimski pokrajini vas pričakuje in vabi na obisk!
Samo dobrih 50 km od predora "Karavanke"...
Več kot 100 km odlično pripravljenih in urejenih smučarskih prog, 23 vlečnic.
Kraj z največ snega v vzhodnih Alpah!
Posebno ugodne ponudbe v mesecih marec in april!
Informacije: Verkehrsverein, A-9620 NASSFELD
tel.: 0043/4285/8241, faks 8242

Sprememba v vodstvu Unitech LTH-OL Škofja Loka

Papež postal novi direktor livarne

Obljublja, da bodo vsi zaposleni obdržali delo, napoveduje tudi nove investicije in nadaljnji razvoj

Škofja Loka - Škofjeloško podjetje Unitech LTH-OL ima novega direktorja. Na torkovi skupščini so lastniki sprejeli odstop dolgoletne direktorica Mirjam Jan Blažič in na njeno mesto imenovali novega direktorja, Antona Papeža iz Ljubljane.

Škofjeloška tovarna aluminijastih odlitkov je od od leta 1993 v večinski, 87-odstotni lasti avstrijskega podjetja Unitech AG. Preostali lastninski delež imajo zaposleni in sklad za razvoj. Podjetje, ki se je leta 1992 zaradi izgube jugoslovanskih trgov znašlo v hudih težavah, je v štirih letih pod avstrijskim lastništvom uspelo najti pot na zahtevne tuje trge (kar 90 odstotkov vse proizvodnje izvozijo, med njihovimi kupci pa so BMW, Bosch, Mercedes...) ter izplavati iz rdečih številk. Tako so še leta 1993 poslovali z izgubo, predlani z ničlo, lani pa so že zabeležili dobiček, ki naj bi se v prihodnje še povečal. Celotna realizacija je lani znašala 23 milijonov mark.

In kako si zamišlja prihodnost podjetja novi direktor Anton Papež? Kot pravi, si bo prizadeval zagotoviti nadaljnjo rast podjetja, ohraniti tržni delež, eden od ciljev pa je tudi dvig produktivnost na evropsko primerljivo raven. Kot obljublja, na načrtuje nobenih sprememb glede višine plač, prav tako pa bo delo obdržalo vseh 315 zaposlenih. V prihodnje bodo s pomočjo avstrijskih lastnikov še naprej vlagali v razvoj; tako tudi lanski dobiček ostaja nerazporejen in ga bodo namenili za naložbe. V teku je že obsežna naložba nakupa nove livarske stiskalnice z 800 ton zmogljivosti, ki je vredna poldrugi milijon mark. Prav z novimi investicijami, boljšo organizacijo in usmerjeno prodajo naj bi povečali dodano vrednost na zaposlenega, tako da bi se približali evropskemu povprečju. Kot poudarja Papež, se Unitechovi izdelki lahko pohvalijo z visoko kakovostjo in dobrim ugledom pri poslovnih partnerjih. Glede prihodnost podjetja sem optimističen, saj ljudje tu znajo in dobro delajo. S tem, kar je tu, bi lahko zagotovil nadaljnjo rast in razvoj podjetja, je prepričan novi direktor, ki tudi pravi, da ima željo in cilj ostati v škofjeloškem podjetju dalj časa. Po izobrazbi strojnik in ekonomist je ves čas delal v industriji, ima pa tudi mednarodne izkušnje, saj je bil med drugim direktor Tovarne vozil Gorica v Afriki ter direktor konzorcija za sodelovanje s Korejo. Zadnja tri leta je bil na mestu podpredsednika v koprskem Tomos Group. • **U. Peternel**

Novi direktor Anton Papež: Odhod Blažičeve je bil kultiviran

Mirjam Jan Blažič: Odstopila sem sama

Kljub govoricam, da je bila Mirjam Jan Blažič prisiljena odstopiti in da so ji varnostniki prepovedali vstop v podjetje, to zanika: "Odstop sem načrtovala že dalj časa in sem se zanj odločila v dogovoru z avstrijskim lastnikom. Ko športnik doseže najboljše rezultate, zmore toliko moči, da se umakne. Podobno sem storila jaz, saj menim, da sem v vseh teh letih v LTH-ju naredila vse, kar se je narediti dalo. Za sabo puščam dobre poslovne rezultate: od leta 1992, ko smo zaradi izgube trgov zašli v hude težave, pa do danes smo marsikaj pozitivnega dosegli, ohranili večino delovnih mest, veliko vlagali v modernizacijo in ekologijo. Z doseženim sem zadovoljna in naslednikom zapuščam dobro situacijo. Moje naslednje delovno mesto je zaenkrat še skrivnost, vsekakor pa si bom najprej vzela nekaj časa za počitek." Tudi novi direktor Anton Papež nam je zatrdil, da je bil postopek zamenjave vodstva "korekten in kultiviran".

ZSSS in Svet kranjskih sindikatov o Planiki

Dogovor z banko nikakor ne škoduje delavcem

"Interpretacije sindikata Neodvisnost vnašajo nepotrebno zmedo in rušijo podjetje"

Kranj - Dogovor, ki so ga podpisali sindikati v kranjski Planiki kot pogoj Gorenjske banke za pomoč podjetju, v ničemer ne zmanjšuje pravic delavcev, ne znižuje plač in ne pomeni odpovedi pravici do stavke. Takšne interpretacije, ki jih je v javnost dal sindikat Neodvisnost, vnašajo le nepotrebno zmedo in povzročajo nepopravljivo škodo Planiki, pravita predsednik ZSSS v Planiki Dušan Valand in predsednik Sveta kranjskih sindikatov Gorazd Balta.

Kot pravita, so interpretacije, da se s tem, ko so se strinjali s pogoji Gorenjske banke, 2375 zaposlenih odpoveduje pravici do stavke za pet let, da pristajajo na plače, nižje od kolektivne pogodbe in da se razliki odpovedujejo, povsem netočne. Plače v čevljarski industriji namreč po zakonu sploh ne morejo biti nižje od kolektivne pogodbe, pa tudi pravica do morebitne razlike je individualna pravica vsakega zaposlenega posebej. Sindikat ima zakonsko pravico do stavke v primeru, če se delodajalec ne drži zakona in pogodb. Poleg tega sklep o začetku stavke lahko sprejme tudi večina delavcev mimo sindikata, zato to nikakor ne pomeni odrekanja pravici do stavke. "Menimo, da nas dogovor ne zavezuje na način, ki bi zmanjševal pravice zaposlenih," pravi Dušan Valand. Kot menijo v ZSSS in Svetu kranjskih sindikatov, je sindikat Neodvisnost s takšnimi populističnimi interpretacijami povzročil nepopravljivo škodo Planiki in ogrozil doslej uspešen potek sanacije ter močno načel zaupanje v vodstvo podjetja. Pozitivno ocenjujejo dosedanjo sanacijo ter izražajo vso podporo direktorju Bojanu Starmanu. "Sindikat Neodvisnost se tako zavestno igra z usodo zaposlenih," pravi Gorazd Balta. Ob tem je najbolj zanimivo, da je kljub takšnim interpretacijam sindikat Neodvisnost dogovor v ponedeljek popoldne vendarle podpisal • **U. Peternel**

V Planiki so vsi zaposleni plače prejeli v sredo. Denar za plače so zbrali iz tekočih prilivov in s pomočjo Gorenjske banke, medtem ko odobrenih 80 milijonov tolarjev pomoči države pričakujejo v naslednjih dneh.

Mateja Špec, predsednica Neodvisnost v Planiki, nam je povedala, da so sporazum podpisali zato, ker so vanj vnesli člen, v katerem se vodstvo Planike zavezuje, da bo spoštovalo kolektivno pogodbo, veljavne zakone in predpise. V zvezi s tem pa ZSSS trdi, da gre spet zgolj za metanje peska v oči, člen pa je brez pomena, saj vodstvo tudi brez posebne zaveze mora spoštovati pogodbe in zakon.

Pomoč Phare olastninjenim podjetjem

S tujimi izkušnjami do uspeha

Pri modernizaciji in povečevanju konkurenčnosti jim bodo pomagali izkušeni tuji strokovnjaki - Podjetje krije le stroške nastanitve svetovalcev

Ljubljana - Čeprav je večina slovenskih podjetij že dobila znane lastnike, pa jih kljub tej pomembni preobrazbi čaka še obsežno prestrukturiranje. Če bodo hotela doseči višjo stopnjo konkurenčnosti, se bodo zlasti s približevanjem Evropski uniji morala modernizirati, zmanjšati stroške in se vsestransko pripraviti na pritiske mednarodnih trgov. Pri tem naj bi jih pomagal najnovejši program Phare pomoči že olastninjenim podjetjem.

Kot je na nedavni predstavitvi povedala direktorica agencije za privatizacijo, v okviru katere so ustanovili mednarodno enoto, **Mira Puc**, gre za popolnoma nov projekt pomoči že olastninjenim podjetjem, ki so ga pripravljali več kot leto dni. Njegov glavni namen je povečati konkurenčno sposobnost slovenskega gospodarstva, zlasti v luči pridruževanja Evropski uniji. **Tanja Zabukovec**, pomočnica vodje projekta, je poudarila, da gre za neposredno pomoč podjetjem, ki so že dobila drugo soglasje, pri konkretnih projektih. V podjetje, ki bo izbrano, bo za čas od enega do treh tednov prišla ekipa strokovnjakov (tujih in domačih), ki bodo podjetju svetovali in pomagali izpeljati konkretne programe, denimo v proizvodnji, tehnologiji, marketingu, financah, pri pravnih zadevah, izobraževanju delavcev in podobnem. Pharejevi strokovnjaki bodo svetovali, kako naj podjetje zniža stroške, reorganizira proizvodnjo, postavi nov proizvodni obrat in podobno. Phare bo za ta projekt namenil 1,2 milijona ekujev sredstev (okoli dva milijona mark), za udeležena podjetja pa je svetovanje brezplačno, kriti morajo le stroške namestitve strokovnjakov. **Tom Bultereys**, vodja projekta, je ob predstavitvi poudaril, da v podjetja ne bodo pripeljali nekih sterilnih znanstvenih svetovalcev, temveč strokovnjake iz sorodnih tujih podjetij, ki bodo našim družbam svetovali iz lastnih izkušenj in jim pomagali reševati probleme, prišlo pa bo tudi do obojestranske izmenjave izkušenj. "Poudarjam pa, da še tako dober strokovnjak ne more rešiti vseh problemov, s katerimi se sooča podjetje," je dejal Bultereys.

Letos naj bi se v program vključilo od petnajst do dvajset slovenskih podjetij, že doslej pa je zanimanje zelo veliko. Po prvih podatkih - prospekt so večini že olastninjenih podjetij poslali pretekli teden - so dobili že preko dvajset prijav, za pomoč pa se najbolj zanimajo industrijska podjetja. Eno od podjetij, ki bo med prvimi vključeno v projekt, je Elkroj iz Mozirja. Če bo tovrstna pomoč uspela, bodo prihodnje leto projekt ponovili. • **U. Peternel**

Kako poteka program pomoči?

Podjetje na mednarodno enoto (Kotnikova 28, Ljubljana) pošlje prošnjo za pomoč, v kateri opiše konkretni problem in navede, kakšno pomoč potrebuje, po ogledu podjetja pa mednarodna enota poišče ustreznega strokovnjaka v tujini, ki se mu nato pridruži tudi domači svetovalec. Ekipa nato od enega do treh tednov svetuje in pomaga podjetju pri reševanju konkretnih nalog. Za podjetje je pomoč brezplačna, pokriti mora le stroške nastanitve in bivanja svetovalcev.

Katero podjetje lahko zaprosi za pomoč?

Podjetje mora biti zasebno ali že privatizirano, srednje veliko ali veliko s 50 do 500 zaposlenimi, mora biti v lasti domačih oseb, dejavnost podjetja pa mora biti proizvodnja ali gospodarske storitve tehnične narave.

Še dve Iskratelovi centrali v Rusijo

Kranj - V sredo so v prostorih podjetja Iskratel podpisali pogodbo o financiranju in nakupu dveh digitalnih central sistema SI2000 v vrednosti pol milijona ameriških dolarjev. Centrali kupuje Novgorod Telekom, postavili pa ju bodo v mestih Volot in Bateckij v Rusiji. Posebnost pogodbe je v tem, da ruskemu kupcu zagotavlja Nova Ljubljanska banka ob poroštvu Slovenske izvozne družbe dobaviteljski kredit v višini 80 odstotkov vrednosti pogodbe. Tovrstno kreditiranje kupcev investicijske opreme je v svetu zelo običajno, pri nas pa predstavlja novost tako za Novo Ljubljansko banko kot tudi za Slovensko izvozno družbo. V novgorodski pokrajini že delujeta dve centralni sistema EWSD in ena sistema SI2000. Iskratel in Slovenska izvozna družba s pomočjo slovenskih poslovnih bank načrtujeta razširitev takšnih poslov, s čimer se bodo slovenski izdelovalci investicijske opreme približali pogojem, ki jih imajo drugi evropski dobavitelji telekomunikacijske opreme. • **U. P.**

V Plamenu spet pred stavko?

Kropa - Če delavci kroparskega Plamena do konca tega tedna ne bodo dobili jasnih zagotovil, kdaj bodo prejeli februarske plače (ki so jim bile obljubljene najkasneje do jutri), ter odgovorov, kaj bo z usodo podjetja, bodo prihodnjo sredo spet ustavili delo. Kot nam je povedala **Valerija Rampre** iz sindikata Skei v Plamenu, so v torek poslali direktorju Marjanu Korinšku in vodstvu koncerna Slovenskih železarn dopis, v katerem zahtevajo jasne odgovore, kaj je s sanacijskim programom in kdaj ga bodo začeli izvajati. Program je namreč sprejet že štirinajst dni, uresničevati pa se še ni začel. Sindikat je dobil edinole predlog nove sistematizacije delovnih mest ter program zmanjševanja števila zaposlenih, medtem ko konkretnih vsebinskih rešitev še ni.

Odgovore na vprašanja, ali bo Plamen obstal, kaj je z napovedano združitvijo s Tovilom in druga, pa bodo predstavniki Plamena terjali tudi na skupnem sestanku prihodnji torek v Ljubljani, na katerem se bodo predstavniki Plamenovega in območnega sindikata Skei sešli s predsednikom Skei-a Albertom Vodovnikom ter predstavniki sindikata iz Tovila, na sestanku pa bosta prisotna tudi direktor Plamena in Tovila Marjan Korinšek ter predstavnik koncerna Slovenskih železarn Vinko Pogačnik. Od izidov tega srečanja pa bo tudi odvisno, ali bodo Plamenovi delavci v sredo stopili za stroje ali ne. • **U. P.**

Gorenjska Banka
Banka s poslubom

OBJAVLJA
JAVNI LICITACIJI
odpisanih osnovnih sredstev

1 V KRANJU

Seznam osnovnih sredstev in ostalih predmetov z izklicnimi cenami je na vpogled na garažnih vratih na Prešernovi 6.

- **Javna licitacija bo 4.4.1997 ob 11,00 uri v garaži na Prešernovi 6 v Kranju.**

2 V ŠKOFJI LOKI

Seznam osnovnih sredstev z izklicnimi cenami je na vpogled na oglasni tabli v ekspozituri Kapucinski trg 7.
Prodajamo opremo iz obratov družbene prehrane.

- **Javna licitacija bo 11.4.1997 ob 11,00 uri v kletnih prostorih na Kapucinskem trgu 7 v Škofji Loki.**

OSTALI POGOJI

- Ogled opreme je možen 1 uro pred pričetkom licitacije.
- Udeležijo se je lahko pravne in fizične osebe.
- Pred pričetkom morajo interesenti položiti varščino v višini 10 % od izklicne cene v gotovini.
- Varščino bomo kupcu vračunali v kupnino, drugim udeležencem pa po licitaciji vrnili.
- Opremo bomo prodali po sistemu videno-kupljeno, kasnejših reklamacij ne bomo upoštevali.
- Kupec mora kupljeno opremo plačati takoj in jo tudi odpeljati, sicer varščina zapade.
- Prometni davek, ki ni vključen v izklicno ceno plača kupec istočasno s plačilom kupnine.

Gorenjska Banka
Banka s poslubom

NA ŠTIRIH KOLESIH

Daewoo vstopa v višji razred?

Južnokorejski Daewoo je na nedavno minulem avtomobilskem salonu v Ženevi med drugim prikazal tudi prototip luksuzne limuzine višjega razreda, s katerim so nakazali del podobe svojih prihodnjih avtomobilov in morda tudi skorajšnjo serijsko proizvodnjo.

Prototipno vozilo se imenuje shiraz, nastalo pa je v Daewoojevem oblikovalskem in tehničnem centru v britanskem Worthingu. Shiraz je elegantna in aerodinamično oblikovana luksuzna limuzina s prostorno in dobro opremljeno notranjostjo, v kateri ne manjkajo niti varnostne zračne vreče, radio s predvajalnikom zgoščenk, dodatki iz pravega furniranega lesa. Avtomobilu je namenjen V8 motor z valji pod kotom 90 stopinj, z 2,5 litra gibne prostornine. Kako daleč je do morebitne serijske proizvodnje, še ni znano, saj imajo pri Daewooju pripravljen še prototip kabrioleta lanos, ki ga bodo menda začeli izdelovati že v kratkem, prihajata pa tudi naslednika modelov nexia in espero.

Daewoo, ki ima med drugim svoje tovarne tudi v Romuniji, na Češkem, v Uzbekistanu in Indiji, je v zadnjem času padel v nemilost evropskih avtomobilskih proizvajalcev, ki so ga obtožili, da krši trgovska pravila. Daewoo naj bi namreč v Romuniji brez carinskih dajatev prodajal avtomobile, ki jih sestavljajo v tamkajšnji tovarni v Cariovi, namesto tega pa je iz Južne Koreje preko Slovenije pripeljal več tisoč že skoraj povsem sestavljenih vozil. • **M.G.**

Fiat punto je evropska uspešnica

Fiat punto, ki so ga avtomobilistični novinarji razglasili za Evropski avto leta 1995, s prodajnimi rezultati v lanskem in letošnjem letu potrjuje upravičenost do te lovorike. Tako je lansko leto v Italiji zasedel prvo mesto pred modeloma bravo/brava, in tretjeuvrščenim fordom fiesto. Punto je šel dobro v denar tudi v drugih evropskih državah, kjer je v letošnjem januarju na prevem mestu prehitel vw golf in opel astro. • **M.G.**

Tudi upokojenci morajo vložiti napoved za dohodnino...

... če so imeli katastrski dohodek ali so lani dobili dividende

Kranj - V torek se izteče zadnji rok, do katerega je potrebno vložiti napoved za odmero dohodnine. Pri tem velja posebej opozoriti gorenjske upokojence, da tudi tisti, ki jim napovedi sicer ne bi bilo treba vložiti (ker že med letom niso plačevali akontacije), to morajo storiti, če so lani imeli še kak drug prihodek. Gre zlasti za katastrski dohodek ali dividende od delnic. Napoved morajo vložiti v vsakem primeru, čeprav so ti prihodki zelo majhni, denimo katastrski dohodek znaša le tisoč tolarjev. Na davčnem uradu v Kranju pravijo, da kljub temu v večini primerov, ko gre za majhne zneske, upokojencem dohodnine ne bo potrebno doplačati. • **U. P.**

V TZS želijo turista čimbolj seznaniti z njegovimi pravicami

Tudi turist ima svoje pravice

Ljubljana - Državni zbor naj bi kmalu sprejel zakon o varstvu potrošnikov. O tem zakonu, predvsem pa o zaščiti turista kot potrošnika in vlogi Turistične zveze Slovenije (TZS) pri tem je na tiskovni konferenci spregovoril Borut Razdevšek, predsednik komisije za potrošnike pri TZS.

Razdevšek je pojasnil, da je omenjeni zakon prestal že dve obravnavi, tretjo pa naj bi državni zbor opravil v kratkem. Na zakon je bilo po njegovih besedah podanih že okoli sto amandmajev.

TZS je še posebej pozorna na tisti del, ki govori o t.i. časovnem zakupu. Tovrstna oblika turistične ponudbe se je v Sloveniji pojavila pred tremi leti in je bila predmet številnih prevar.

Sicer pa bo TZS turiste o njihovih pravicah obveščala preko posebne zloženke, ki bo na voljo na mejnih prehodih in v večjih turističnih krajih. V primeru kakršnekoli kršitve ali omejevanja osnovnih pravic turista - potrošnika se lahko le-ta obrne po pomoč in zaščito na pristojne organe in organizacije. Med slednjimi so v prvi vrsti turistična društva, ki naj bi med drugim prijave poslale na inšpekcijo ali odgovorni osebi v podjetju oziroma ustanovi, kjer je do kršitve pravic prišlo. Posebno vlogo igrajo pri tem tudi turistični informativni centri, ki bodo turistom prav tako dajali informacije o njihovih pravicah, možnostih varovanja in jim nudili potrebno pomoč. Vzpostavljen pa je tudi turistični telefon (080 - 1900), ki je prav tako namenjen turistom, da obveščajo o okršenju potrošnikovih pravic.

Podpredsednik TZS Andrej Babič je spregovoril tudi o delu turistične patrulje. Ta bo sedaj delovala skozi vse leto, letos se bo razširil tudi njihov program. Tako si bodo ogledali smučarske centre tudi poleti, posebno pozornost pa bodo v letu 1997 - letu kulture v turizmu namenili urejenosti kulturnih spomenikov.

• **S. Šubic**

Kovinotehna se širi v Bosni in Hercegovini

Celjska Kovinotehna je pred dnevi odprla distribucijski prodajni center v Zenici, v začetku aprila pa se bo njeni verigi trgovin pridružila še franšiza v Bihaču, so sporočili iz Kovinotehne. Kovinotehnin veleprodajni center v Zenici bo na tisoč kvadratnih metrov nudil vse izdelke, od gradbenega materiala, instalacij, orodij, barv in lakov, kmalu pa tudi izdelkov metalurgije in bele tehnike, akustike in malih gospodinjskih aparatov. Center je s sodobno računalniško tehnologijo povezan s centralo v Celju, namenjen pa je oskrbovanju obrtnikov, malih trgovcev in večjih sistemov.

Kovinotehna pa krepi tudi franšizno maloprodajno verigo. Tako v aprilu načrtujejo odprtje takšne trgovine v Bihaču, ki bo na 700 kvadratnih metrih nudila vse Kovinotehnine izdelke, zlasti izdelke in material za obnovo in gradnjo. S tem bo celjsko podjetje svojim veleprodajnim trgovinam dodalo še maloprodajo in se tako še približalo kupcem na teh trgih. • **U. P.**

Prince of Venice spet vozi v Benetke

Na ladji bodo uvedli avionski način postrežbe in animacije potnikov - Letos naj bi prepeljali 35 tisoč potnikov

Kranj - Pretekli konec tedna je katamaran Prince of Venice odplul na prvo letošnjo vožnjo v Benetke. Sezone ni doslej še nikoli začel tako zgodaj. Iz Portoroža bo vozil ob petkih, sobotah in nedeljah, preostale dni pa bo plul iz hrvaškega dela Istre. S Princem se bo mogoče voziti vse do novembra.

Kot so sporočili iz Kompas Turizma, ki je postal novi lastnik katamarana, bodo v letošnji sezoni za potnike pripravili kar nekaj novosti. Veliko pozornosti bodo namenili zlasti potnikom, saj bodo uvedli avionski način strežbe, poskrbeli pa bodo tudi za animacijo potnikov. Najmlajši potniki si bodo lahko ogledali komandno kabino in poklepetali s kapitanom. Nekaj novosti bo tudi pri ogledu Benetk, saj so tam izbrali novega partnerja. Gostom bodo ponudili ogled enega od številnih otokov beneške lagune, mogoče pa si bo ogledati tudi vsakoletni filmski festival na Lidu ter svetovno znani mednarodni grafični bienale. Kako poteka redna vožnja s Princem? Ladja odpluje iz portoroškega pomola ob osmi uri zjutraj, s hitrostjo 29 vozlov na uro pa po dveh urah pripelje v mesto otokov, kanalov, mostov in palač. Med hitro in udobno vožnjo v klimatiziranem palubi vodniki predstavijo zgodovino Benetk, ki si jih gosti ogledajo, obiščejo steklarsko delavnico, po kosilu pa se popeljejo z gondolo, vaporetom ali obiščejo galerije. Povratek je ob pol šestih zvečer.

Kot obljubljajo v Kompas Turizmu, bodo na začetku sezone nekaj voženj ponudili po promocijskih cenah, popusti pa veljajo tudi za skupine, šole in upokojence. Kot ocenjujejo, naj bi Prince of Venice letos prepeljali okrog 35 tisoč potnikov. • **U. P.**

NOVO
VRHUNSKA KVALITETA
ALPO
SALON VOZIL
Staneta Žagarja 30, Kranj
Tel.:064/331-656
del. čas:od 8. do 17. ure, sobota od 8. do 13. ure
PRODAJA IN SERVIS
TOYOTA

PICNIC 2.0i 16V
3x2 sedeža
2xairbag, 5 vrat
servo volan
klima, ABS
centralno zaklepanje
in še veliko drugega
kar Vam bo všeč
46.098 DEM

HONDA ŽIBERT
PRODAJA in SERVIS VOZIL
UGODNO

*HONDA CIVIC BINGO
1,4i - 3 vrata 21.990 DEM
*UDOBNA, VARČNA in ŠPORTNA VOŽNJA
*BOGATA SERIJSKA OPREMA
NOVO: HONDA PRELUDE 2,0 in 2,2i VTEC
BRITOF 173, 4000 Kranj Tel./fax:064 242 167

HONDA SERVIS & PRODAJA
AMBROŽ
PREŠERNOVA 12
RADOMLJE
SLOVENIJA
TEL.&FAX:061/727-534

* PRODAJA VOZIL * AVTOMEHANIKA
* AVTOKLEPARSTVO * AVTOLIČARSTVO
CIVIC ŽE ZA 21.990 DEM • ACCORD COUPE IN AERODECK - KARAVAN
• CRX ZA MLADE PO SRCU

VEDEŽEVANJE-TAROT
POGOVORI V STISKI-SVETOVANJE
090 44 89 090 44 90
NUMEROLOGIJA PARTNERSTVO
ZDRAVJE ŠOLA
POSEL-DENAR RAZLAGA SANJ
LJUBEZEN min. 156 sit
NON-STOP Markant-com d.o.o.

VEDEŽEVANJE - TAROT
090 42 65 1 min 156 SIT NON-STOP

Vse, kar želite izvedeti o sebi in svoji prihodnosti.
Zaupajte najboljšim!
Možnost osebnega obiska!
090/41-29
090/42-38
PREROK

AVTO KADIVEC, Šenčur 064/411-573
HYUNDAI
NAJUGODNEJŠI KREDITI T + 5 %
MOŽNOST KREDITA do 5 let
POPUSTI ZA GOTOVINSKA PLAČILA
POSEBNI POPUSTI ZA I. 96
NOVO

STARO ZA NOVO
LEASING
VOZILA V ZALOGI
UGODNO RABLJENA VOZILA
TEL: 064/411-860 non-stop, 411-573

HY PONY 1.3	I. 90	6.900 DEM
HY PONY 1.3	I. 90	6.500 DEM
AX 1.1 TRE	I. 88	4.900 DEM
TIPO 1.4 S	I. 93	12.100 DEM
SAMARA 1.3	I. 91	4.500 DEM
CITROEN BX/KLIMA	I. 89	6.500 DEM
BMW 520i	I. 90	17.900 DEM
ZASTAVA 55 SKALA	I. 89	2.600 DEM
SEAT PICK - UP	I. 94	10.900 DEM
ŠKODA 120 L	I. 82	300 DEM

HITRE SERVISNE, KLEPARSKE IN LIČARSKE STORITVE

HYUNDAI
SALON JAVORNIK
V mesecu marcu
500 DEM popusta
pri plačilu z gotovino
za vsa vozila HYUNDAI
+ 1.000 DEM popusta
na vozila HYUNDAI let. 96.
Ugodni kreditni pogoji + leasing
V zalogi tudi rabljena vozila
DIA-G, d.o.o.
Janeza Finžgarja 5
4270 JESENICE
tel./fax:064/863-430
KREDITI že od T+5%

VOZNIKI POZOR!
Vabimo vas, da sedaj ob koncu zime pripeljete vaša vozila na pregled podvozij in ostalih vitalnih delov, kajti samo z rednim vzdrževanjem se ohranjajo vozila varna.
Za najboljšo možno zaščito proti rjavenju uporabljamo ekološko čisto KANADSKO OLJE KROWN, ki prodira posebno še v spoje in votle dele, kjer zaustavlja rjavenje, obenem maže ključavnice in ostale gibljive dele.
Vse lastnike vozil HYUNDAI pa obveščamo, da smo pooblaščeni za opravljanje kontrol podvozij z DINITRO-LOM po pogojih tovarniških garancij, vključno s potrjevanjem garancijskih listov - vse, ki želite ohraniti vozilo varno, vabimo, da nas pokličejo v podjetje TRI KRONE, d.o.o., Godešič 53, Škofja Loka, tel.: 064/631-497, da se dogovorimo za termin zaščite ali kontrole.
S prinesenim oglasom priznamo 10 % POPUSTA za storitev.

VREME

Vremenoslovci nam za konec tedna napovedujejo oblačno vreme z občasnimi padavinami, v nedeljo lahko pričakujemo tudi nekaj snega v nižinah.

LUNINE SPREMEMBE

V ponedeljek bo zadnji krajec nastopil ob 31.38, kar po Herschlovem vremenskem ključu napoveduje dež in sneg ob jugu ali zahodniku.

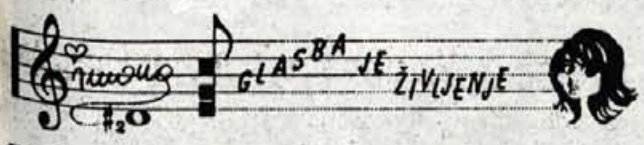

KDOR POJE RAD, OSTAJA MLAD

Kdor poje rad, ostaja mlad, pravi slovenski pregovor; če ne verjamete, si poglejte Čudežna polja.

To, da smo Slovenci narod, ki ne le rad, ampak tudi dobro prepeva, smo se prepričali prejšnjo soboto v Festivalni dvorani na Bledu, kjer se je na prireditvi Prvi glas Gorenjske predstavilo štirinajst pevcev. Prevladovala so dekleta - slišali smo tudi štajersko predstavnico - in mislim, da bi se marsikateri slovenski "profesionalni" pevec zabavne glasbe zamislil, ob odličnih izvedbah "amaterjev".

Strokovna žirija, ki so jo sestavljali tudi znani slovenski glasbeniki: Jan Plestenjak, Martin Žvelc, Simona Vodopivec, si je bila edina z občinstvom; zmagovalka je postala petnajstletna SABINA BERCE iz Krope, ki obiskuje prvi letnik tekstilne šole v Kranju. Izbrala si je zahtevno pesme Think twico, ki je v originalu izvaja Celine Dion in navdušila. Morda nas bo čez nekaj let Sabina zastopala na izboru za popevko evrovizije...

Glasbena anekdota

Francoski pevec in igralec Maurica Chevalier je slovel kot zelo duhovit človek. Takole je razvijal svojo filozofijo:

- Pri sedemdesetih letih izgubiš tek, spiš trdneje, počutiš se mirnejši kot pri tridesetih. Očitno je za zdravje bolje imeti ženske v spominu, kot pa na kolenih.

Poslušalci oddaje Glasba je življenje ustvarjajo slogan za naravno mineralno vodo EDINA.

Vsak minuta dragocena je, zato pijte EDINO in zdravja dosti bo za vse.

Nina Hribar, Blejska Dobrava

LESTVICA RADIA KRANJ

S PIZZERIJO MATEJA tel. 222-800

ureja: IGOR ŠTEFANČIČ petek, 28. 3. 1997, ob 18.30

MATEJA PRIPRAVA IN RAZVOZ JEDI

Domača:
1. NAPOLEON: PROSIM, OSTANI
2. BABILON: CVETJE V JESENI
3. GIMME 5: SLEDI SIVIH CEST
4. PETER LOVŠIN: ANGEL IZ NEKJE VMES
5. TANJA RIBIČ: ZBUDI SE
6. ROK'N'BAND: DEJ RUK'N ME
7. VILI RESNIK: TVOJA PESEM
8. 4 FUN: POKLIČI ME

Tuja:
1. NO MERCY: WHEN I DIE
2. BEE GEES: ALONE
3. MADONNA: DON'T CRY FOR ME ARGENTINA
4. D.J. BOBO: WORLD IN MOTION
5. AEROSMITH: FALLING IN LOVE
6. SPICE GIRLS: MAMA
7. SQEEZER: SATURDAY NIGHT
8. CLUELESS: DON'T SPEAK

RADIO KRANJ 91,3 FM STEREO

KUPON ŠTEVILKA 20

DOMAČO ŠT.:

TUJO ŠT.:

MOJ NASLOV:

Na LP piše, da je Rahimovski

Ja, Luzi ima prav, pevec skupine Parni valjak Aki se piše Rahimovski in nič drugače. Moram reči, da niste pretiravali s poznavanjem priimkov glasbenikov, posebej ne tistih iz Parnega valjka, tisti ki pa ste vseeno poskusili, ste napisali pravilno. Kar se tiče dodatnega, kok'r tolažilnega vprašanja in dodatkov k makedonskim priimkom, mislim na končnice, ugotavljam, da jih je mnogo na ski (če se spomnete zadnjega vprašanja, sem vam malo namignil s smučmi), ženske pa so pač na ska. Nekateri ste napisali končnice - ova, -ov. Ja, seveda tudi ti dve končnici spadata v makedonsko realnost. Zato pri žrebu ne bomo delali kakšnih posebnih težav v tej smeri. Ampak preden žrebam, še eno zanimivo obvestilo. A ste že v kakšnem intervjuju s Stojanom Auerjem prebrali, da se omenjeni sto na uro trudi, da bi v Slovenijo pripeljal Michaela Jacksona. Če niste, vam o tem torej sporočam na tem mestu. In prav pripeljati Michaela Jacksona v Slovenijo naj bi bilo kok'r Stojanovo življenjsko delo. Kaj bi rekli, če bi napisal, da bo ta belec, ki ima najmanj štiri črne brate, pa še nekaj sester (Latoya je že bila v Sloveniji), nastopil 8. avgusta, recimo na kakšnem tako velikem placu, kot je tisti, kjer je uskočil papež. No, preden se zgodi kaj nepredvidenega pa le požrebajmo. Nagrado tokrat dobi **Lidija Grašič, Barletova 19, 4207 Cerklje.** Čestitamo.

TOP 3
1. Evita - muzika iz filma
2. Bravo 16
3. 20 največjih - Hazard

NOVOSTI

Torej zunaj je nova od Machine Head "The More Thing Change" (pri njih je svoj čas pel tudi David Bowie). Pol je zunaj tanova od tipa, ki se mu reče Capitan Jack "Operation Dance" (gostil ga je tudi Auer), aha "Tistega lepega dne" - saj veste predelave unih borbenih, so odslej tudi na kaseti, pol je tu Hazard "20 največjih" na enem cedeju ali pa dveh kasetah. Kaj bi še bilo, aha Jože Privšek, podobna zadeva - kompilacijski cede Nad mestom se dani, pa Ptujskih 5 in Franc Flere, pa Braco koren "Ob meni zaspi".

IN ŠE NAGRADNO VPRAŠANJE ŠT. 25... (se ne spomnim):

Madonna je odigrala eno full veliko vlogo v filmu, ki ga trenutno vrtijo tudi po Sloveniji. Mimogrede, le preberite si v tokratnem Gorenjskem glasu, kaj se je pred pol stoletja dogajalo v Argentini (malo reklame nikoli ne škodi, a ne). Film je precej "popušil" že pri nominacijah za Oskarje, no tistega za muziko, se mi zdi je pa le dobil. Torej koga (ime že zadošča, lahko pa dodate še priimek) je igrala Madonna v filmu... Uganite torej in pošljite dopisnice do srede, 2. aprila, (boste vsaj verjeli) v uredništvo Gorenjskega glasa seveda, pripis "Jodlgator". Pa še to... Mojci bom odgovoril da načelo lahko (kok'r suflira) in vsem za želene lepe praznike, posebno pa Katarini, k' se je taprva spomnila na to. Srečnga pa zdravga pa velik prihov. Čav...

Vesele praznike pa to...

DISCOTEKA ARX RADOVLJICA

vas vabi v nedeljo, 30. marca po 22. uri na koncert skupine

CALIFORNIA IN MZ HEKTOR

LOKA TV LOKA TV LOKA TV

LOŠKI VRISK LOŠKI VRISK LOŠKI VRISK

Zelo smo zadovoljni z vašim sodelovanjem, saj vsak mesec dobimo več dopisnic s pravilnimi odgovori. Zadnja oddaja LOŠKI VRISK je bila na sporedu na LOKA TV v četrtek, 27. marca, ob 20.35 uri. Tokratni gostje so bili ansambel JEVŠEK.

Zastavljajo pa vam naslednje nagradno vprašanje:

KAKO JE NASLOV ZADNJE KASETE ANSAMBLA JEVŠEK?

a) Veselov Kamnik

b) Mami za praznik

c) Resnica tvoja me ne boli

IME IN PRIIMEK .....

NASLOV .....

Dopisnice s kupončkom pošljite na naslov: LOKA TV, p.p. 114 4220 Škofja Loka, najkasneje do 10. aprila.

LOKA TV LOKA TV LOKA TV

LOŠKI VRISK LOŠKI VRISK LOŠKI VRISK

RADIO SALOMON

ZA GORENJKE IN GORENJCE!

24 UR DOBRE GLASBE!!!

OD 31. 3. 1997 DO 5. 4. 1997

LESTVICA NAJPOPASTIH 15

1. NINA - TREBAM TE
2. C-BLOCK - SO STONG OUT
3. SARAH BRIGHTMAN + ANDRE BOCELLI - TIME TO
4. BEE GEES - ALONE
5. BACKS STREET BOYS - ANYTHING FOR YOU
6. DR. IGGY - MEGAMIX
7. WHITE TOWN - YOUR WOMAN
8. MARCLE POMANOFF - I'D LOVE YOU TO
9. SPICE GIRLS - MAMA /WHO DO YOU THINK
10. N SYNC - TEARIN'UP MY HEART
11. SQUEEZER - SATURDAY NIGHT
12. MARK OWEN - CLEMENTINE
13. NEW/LISA STANSFIELD - THE REAL THING
14. NEW/3T - GOTTA BE YOU
15. AEROSMITH - FALLING IN LOVE

LESTVICA NAJGIBLJIVEJŠIH 30

1. GALA - LET A BOY CRY
2. SEQUENTIAL ONE - MY LOVE IS HOT
3. B.B.E. - FLASH
4. RED 5 - I LOVE YOU STOP
5. NOMANSLAND - FANTASY
6. HARDEA - MR FACKER
7. SKANKY - WHERE IS MY MONEY
8. THE SOUNDLOVERS - PEOPLE
9. NATASHA HAGEN - YOU AND YOU
10. DJ STONE- KOMMANDO
11. SLO ACTIVE - LJUBEZEN MI GOVORI
12. DJ MAVERICK - WRONG IS RIGHT /DAYS OF GLORY
13. NEW/IMPERIO - WINGS OF LOVE
14. THE ALTERNATIVE CDREATIRS - THE BEAST
15. AQUA - ROSES ARE RED
16. NW/FUTURE BREEZE - KEEP THE FIRE BURNIN
17. JAM IN DEEP - BASTARD '97
18. NEW/GENERAL BASE - ON AND ON
19. C. - MANIA - CROSS MYWIND
20. NEW/2 ALIVE - VZELA BI TE
21. SASHA + OWER DANCERS - PRAVA CIFRA
22. KADOC - ROCK THE GBELLS
23. INTERNET - SAXY JAM
24. ANTI FUNKIY - ALI SO NICE
25. CLUTCH - MADDESIRE
26. LUNA - YOU AND I
27. GIMME 5 - BREZ TEBE
28. NEW/FACE THE BASS - DOMINATE
29. NEW/PXT - ANGEL
30. NEW/MARUSHA - OR LIFE

TRŽIŠKI HIT

vsak ponedeljek ob 17.25 na 88,9 in 95,0 MHz

Lepo pozdravljeni! V ponedeljek je bila z nami poleg dobre, popularne glasbe tudi najboljša mesarija, MESARIJA DOLHAR iz Tržiča. Ta tokrat nagrajuje nekoga izmed vas, ki sodelujete v Tržiškem hitu in skupaj z nami tvorite lestvico naj glasbe Radia Tržič. Ponedeljkov žreb je pokazal, da ima ta teden največjo srečo Martina Sekulonik iz Zvirč in prejme to nagrado. ČESTITAVA! Hvala za vso pošto. Slišimo se na velikonočni ponedeljek, 31. marca, v novi oddaji Tržiški hit, kjer nas ponovno čaka obilo dobre glasbe in tudi kakšna nagrada se bo našla. Imejte se lepo. ČAO! Vesna in Dušan

Lestvica:
1. Prosim, ostani - NAPOLEON (10)
2. Nanana - KELLY FAMILY (6)
3. Don't cry for me Argentina - MADONNA (3)
4. Zobar - ČUKI (1)
5. Saturday night - SQUEEZER (5)
6. Anywhere for you - BACKSTREET BOYS (4)
7. Tearin up my heart -N * SYNC (7)
8. Silently - CAUGHT IN TEH ACT (2)
9. Please don't go - NO MERCY (11)
10. Time to say goodbye - S. BRIGHTMAN & A. BOCELLI (12)
11. I love you stop - RED 5 (14)
12. Mother love - QUEEN (OLD)
13. Mama - SPICE GIRLS (novo)
14. Angel iz nekje vmes - PETER LOVŠIN (novo)
15. Fall in love with you - ACTIVATE (novo)
16. You can do magic - PAINTED LOVE (novo)

Izpolnite kuponi in ga pošljite na Radio Tržič, Balos 4, Tržič, do 31. marca.

KUPON TRŽIŠKI HIT

Glasujem za skladbi: št. in št.

Moj predlog:

Moj naslov:

RADIO TRŽIČ

LESTVICA 5 + 5

RADIA SORA UREJA: SAŠA PIVK

I. DEL:
1. SIMONA WEISS: Vzela sem si Štajerca
2. NAPOLEON: Prosim, ostani
3. PATROL: Cecilija
4. ČUKI: Zobar
5. ZLATKO DOBRIČ: Ostaniva prijatelja

II. DEL:
1. KIKI BAND: Ti
2. NATALIJA: Name spomni se
3. PETER LOVŠIN: Na koncu mi je rekla
4. REQUIEM: Ogenj
5. VLADO KRESLIN: Pikapolonica

Živio! Sredino lestvico je tokrat vodila naša poslušalka Monika iz Komende in se prav dobro odrezala. Vabim pa tudi ostale, ki bi vas takšne vodenje zanimalo, da se nam oglasite. Sicer pa smo gostili tudi Rok'n'band, predstavili nominirance za Viktorje 96 in delili nagrade. Prejmeta ju Vojko Poljanec iz Žirov ter Andrej Konda iz Celja, poslušalka Anica pa je bila izžrebana za vodenje naslednje oddaje in povabilo z veseljem sprejela. Naslišanje čez 14 dni, vaše kupončke pa pošljite na naslov Radio Sora, Trg svobode 2, 4226 Žiri. Vaša Saša Pivk

KUPON

Glasujem za:

Moj naslov:

ASTROLAJF

Od 28. marca pa do naslednjič

OVEN

Praznovanje je mimo, limit na vašem bančnem računu pa nasprotno, še vedno ni mimo. A, da sploh nimate tekočega računa in da nikoli ne greste v limit? Tega vam pa ne verjemem. No, če je slučajno res kar trdite, potem le skočite do banke, odprite tekoči račun in čimprej zapravite čimveč denarja, da boste končno imeli limit. In potem bote verjeli to, o čemer piše na začetku.

BIK

Vaš čas se vztrajno bliža. Nekoliko ste že vznemirjeni zaradi tega, ampak nič zato. Vznemirjenje pač spada zraven. Če je pa tako vznemirljivo. Tudi najmanj vznemirljiv dogodek v vaši bližini, bo za vas neizmerno vznemirljiv. Zdravilo proti vznemirljivosti je le eno. V nedeljo ob 19.25 se vležite v naslonjač, kavč, ali kaj temu podobnega, oborožite se z vrečami čipsa, smokija, kokic..., preklopite na TVS 1, spremljajte žrebanje številk za loto in se deljate, da vas to sploh ne zanima.

DVOJČEK

Vi ste pa taki kot aprilsko vreme. Danes sonce, jutri dež, v soboto deloma oblačno, v nedeljo sneg, v ponedeljek vetrovno z vmesnimi premiki tal, v torek nizek pritisk, v sredo pa megla. Odločite se že enkrat. Pa ne za vreme, tam tako ali tako nimate nič zraven. Za začetek bo dovolj, če boste svojo dnevno spremenljivost prenesli na tedenske intervale, ta teden sonce, drug teden dež...

RAK

Rahlo si boste zrahljali zemljico okrog vaše hiše oziroma v tegelcih na balkonu. Slišati bo takole: rah, rah..., rah, rah. Zemljica vam bo blazno hvaležna, vse to vam bo nekoč vrnila. Ko še sami ne boste vedeli kdaj, bo v zemlji v bližini vašega bivališča, zrasel diamant vreden v milijonih dolarjev. Da ne bi prekopali pol soseske, si predhodno kupite psa in sicer pasme "diamantex vohas". Ta vam najde hudiča in pol.

LEV

Na prireditvi boste sedeli na levi strani dogajanja. Temu primerno boste glavo konstantno imeli usmerjeno v desno, kar pomeni, da se vam zadeva za nekaj časa lahko tudi zaskoči. Kakorkoli že, če se vam to zgodi, nikar ne poskušajte peš čez prehod za pešce. Že v osnovni šoli so nas namreč učili, ko greš čez prehod za pešce, najprej poglej na levo, potem na desno. Šele potem jo mahni čez cesto. Aja pa še to. Pr' kraj' hod', da te ne bojo golobi...

DEVICA

Kot kaže si boste privoščili potovanje. Kratko ali dolgo, na sosednji hrib ali pa v tujino, to je sicer odvisno od vas. Naj vas spomnim na pregovor, ko mačke ni doma, miši plešejo. Zato, preden odidete, poskrbite, da se bodo vaše miši zamotile s kakšno stvarjo do te mere, da za ples sploh ne bodo imele časa. Pustite jim namreč vse svoje prihranke, miši so namreč znane po tem, da denar preštejejo zelo natančno.

TEHTNICA

Ste že ležali pod kovtrom in v roki imeli pirh, ki vam je ostal od lanske Velike noči. Svetujemo vam, da tega v prihajajočih dnevih ne počnete. Kaj lahko se namreč zgodi, da pirhova lupina poči. Pol boste pa videli hudiča. A sploh veste kako to smrdi, kot sto vragov in sosedova greznica skupaj. Predlog. Pretihotapite omenjeni pirh v državni zbor. In ops... naj vam pade iz rok.

ŠKORPIJON

Ko vas prime stiska razmišljajte o prvomajskih praznikih. To pomaga. Druga varianta, ki jo predpisuje alternativna medicina, je sledeča: naslednje tri sobote ob osmih zvečer se potrudite in spustite enega tihega (priporočamo nesmrdečega). V tistem trenutku se primite za gumb na hlačah in rečite: "Živela Afrika." Če še to ne pomaga, potem se oglasite pri prvem zdravniku. Predpisal vam bo kakšno od pomirjeval, recimo štango za po glavi.

STRELEC

"Breskrbaj. Sagurno smo pršl' še pravi cajt u Slovenija, da kupimo srečke za nagradno igro 7X7," vas bodo v amerikanoslovenščini vprašali trije tipi na avtobusni postaji. Vi, iznajdljivi, kot ste včasih, boste rekli: "Ja, kar meni dajte denar, jih grem jaz kupit." No, če že mislite zbrisat, potem jo zbrišite tako, da vase ne bodo dobili.

KOZOROG

Med drugim si boste ogledali ogledali film, po možnosti vestern ali pa kriminalko, v glavnem film, v katerem se bodo veliko streljali. Streljanje s filma bo na vas vplivalo do te mere, da boste tudi ponoči sanjali o streljanju. V noči iz 12. na 13. april boste sanjali celo slovenski film "Streljali smo kozle". Kot pa veste, je omenjeni film za vas kozoroge enako kot Sutjeska ali Neretva za ostale ljudi. Nasvet, če bo film v vaših sanjah kdaj preveč krvav, enostavno zaprite oči in izklopite zvok.

VODNAR

Kaj zdaj, a vam je velika noč všeč zato, ker so prihi, a zato, ker lahko s čisto vestjo spijete dva deci (ni važno, a je belo a črno, samo da teče) in se v nadaljevanju ravnate po sistemu ponovi vajo. Hmmm..., če bi obvladali snemanje s kamero, mogoče pa to celo znate, bi bili kaj lahko snemalec na naši nacionalni televiziji. Če vas bo v tem tednu kdo prosil za dvesto tolarjev, češ, da nima za vlak, mu kar dajte, tudi če gre potem na dva deci. Pa smo spet tam.

RIBI

Draga ribica, dragi ribak. Nekomu se boste tako lepo smejali, da bo čisto paf zaradi tega. Dotični osebi se bodo na oči spustile zavesice, okolica bo postala nepomembna, vsi pirhi bodo imeli isto barvo, dan in noč - kaj pa je to... Če bo ta oseba rojena v katerem od vodnih znamenj, potem vam bo nasmešek vrnila in vi boste vedeli, za kaj gre. Za pet dek zemfa na dopustu. No, a vidite, kam včasih pripelje nasmešek.

Glasbeniki meseca - ansambel Zarja

Tri in ena je Zarja

Če ste naše zapise o ansamblu Zarja brali že dolsej že veste, da so štirje, dekle in trije fantje, da so iz Loma, da igrajo tri leta, pa še kaj. Denimo to, da še vedno vztrajajo v prvotni zasedbi, da...

Zgodba o ansamblu se je začela pred tremi leti. Trije Lomski fantje Drago, Mirko in Igor so se odpravili na nastop Ansambla Franca Miheliča. In Drago, ki je pred tem že igral pri ansamblu Glas Slovenije, je onima drugima rekel, da bi bilo fino, če bi se naučila igrati kakšen inštrument in bi potem lahko skupaj igrali na veselicah. Hja dobro no, pa bova, sta rekla Igor in Mirko, prvi se je odločil za kitaro, drugi za bas kitaro in nastala je Zarja. No ja, tri četrtine Zarje, kasneje se jim je pridružila še Sonja iz Jelendola in zasedba je bila popolna.

Vodja ansambla je postal in ostal Drago Primožič. Drago si kruh služi kot vzdrževalec v tovarni Peko, rad gre v naravo, sicer pa, kot že veste, rad igra harmoniko. Skrivnosti igranja se je naučil kar sam, svojo glabeno pot pa je začel pri Glasu Slovenije. Vendar pa se je odločil, da tudi sam poizkusi ustanoviti svoj ansambel. Nadaljevanje zgodbe seveda poznate.

Ob ustanovitvi ansambla sta se verjetno najbolj namučila tista druga dva muzikanta. Oba sta bila na glasbene področju popolna začetnika brez kakršnih koli izkušenj in znanja. Igor Soklič, ki se poklicno sicer ukvarja z računalniki, zelo rad pa sede tudi na motor, se je odločil, da v roke vzame kitaro, si jo kar takoj izposodil pri neki sorodnici, v roke vzel nekaj knjig in začel. Počasi, z vajo. Nato se je oglasil pri Renatu Verliču, ki je nekdaj brenkal pri Avsenikih. Ta mu je tehniko igranja kitare predstavil nekoliko podrobneje, pokazal mu je, kako naj vadi in predvsem, katere so najpogosteje napake pri igranju. Pravo znanje, pravi Igor, pa pride nato edinole s kilometražo po strunah.

Mirko Rozman, sicer šofer in prav tako ljubitelj motorjev, pa se je odločil za bas kitaro. Osnove igranja mu je pokazal bratranec, sicer pa se je, tako kot Igor, učil in vadil ob poslušanju kaset. K inštrumentom pa sodi seveda tudi petje. In zato so vprašali Sonjo Primožič (ki sicer ni Dragova žena, menda pa ne manjka dosti), če bi prišla k njim pet. Seveda, je rekla, in postava Zarje je bila popolna. Fantje so se s Sonjo dobro ujeli, res pa je, da takoj niso vedeli kako bi morali skupaj peti. Pri uglaševanju jim je in jim še vedno največ pomaga Tržičan Franci Šarabon, nikakor pa ne moremo mimo nekajkratne pomoči Jožeta Burnika. Oba pa bi našli tudi med avtorji njihove glasbe.

Drago

Igor

Mirko

Sonja

Po srečnem srečanju so kakšno leto in pol igrali Miheličeve, Slakove in Avsenikove skladbe. Igranje po veselicah jim ni bilo več zadosti, želeli so igrati tudi na kakšnem festivalu, za to pa so rabili svojo skladbo. Lanskega marca je nastala njihova prva skladba Naši mami, besedilo zanjo je napisal Franc Ankerst, glasbo pa Drago. Od takrat pa do danes so uspeli posneti že 6 skladb, tri pa snemanje še čakajo. Skupaj torej devet, še do letošnjega poletja pa naj bi luč sveta ugledale tri nove skladbe. Te rabijo zaradi nastopa na še kakšnem festivalu in nenazadnje - 12 skladb zadostuje za izdajo prve kasete. Ta naj bi, seveda če bo šlo vse po načrtih, izšla še letos pred jesenjo, o tem pa vas bomo seveda pravočasno obvestili.

Ansambel Zarja se je predstavil že na kar nekaj festivalih. Bili so v Števerjanu, Vurbergu in na Ptuju. Na slednjem so si s skladbo Naši mami ter Plesom Gamsov prislužili srebrnega Orfeja, kar pa je za prvi nastop na verjetno najpomembnejšem festivalu narodnozabavne glasbe velik uspeh. Na števerjanskem festivalu so si uspeli priboriti mesto v finalu, na Vurbergu pa so sklenili še posebej zanimivo in koristno poznanstvo - spoznali so se z Mariborčanom Borisom Roškerjem, ki na Štajerskem usmerja delo večini tamkajšnjih ansamblov. Boris jih je poleg nasvetov pri igranju vodil tudi skozi snemanja skladb na Radiu Maribor. Snemanja pa so bila za zarjane še posebna izkušnja, saj je pri teh najvažnejša popolna točnost igranja in petja. Igranje in petje s slušalkami na glavah je bila še posebno zabavna izkušnja, saj, kot pravijo, slišiš nekaj popolnoma drugega, kar si sicer vajen slišati. Zato se mučiš in skušaš zapeti tako, kot se sicer slišiš, rezultati pa so... No ja, ne ravno najboljši. Ampak potem pa, ko so odkrili mešano kombinacijo z eno slušalko na ušesu in z drugo mimo ušesa so stvari stekle popolnoma idealno. Dokler Drago ni pričel igrati harmonike. Med snemanjem je tehnik odkril nekakšen čuden zven v studiu. Nerazumljivo, brez kakšnega posebnega vzroka. Zvok na harmonskem mikrofonu je bil brez posebnosti, pač pa se je nekaj čudnega dogajalo z Dragovim pevskim mikrofonom. Ta je bil namreč vajen, da je svoje igranje harmonike spremljal z nekakšnim godrnjanjem. In tehnik mu je vidno jezen zabičal: "Sedaj igraj harmoniko, stokal boš pa kje drugje..."

Snemanje se je kljub takim in drugačnim zgodam, ki spremljajo skorajda vse glasbenike srečno končalo. Trenutno svojo glasbo čakajo še tri besedila, ki jih je napisal Franc Ankerst, vse so napisane v dialektu in imajo šaljivo vsebino.

S toplejšim vremenom se pričenja sezona takšnih in drugačnih veselic. Njihov koledar obeta kar naporno poletje, poleg veselic pa bodo menda precej igrali tudi po ohcetih - v treh letih so igrali na več kot dvajsetih. Zarje pa ne poznajo samo doma, pač pa tudi v tujini. Igrali so denimo že v Avstriji, vse do takrat, ko jin avstrijski cariniki niso povprašali po delovni vizi. In to se je zgodilo en teden, preden je podobna usoda doletela tudi alpski kvintet. S pevskim zborom Ignacij Hladnik so gostovali tudi v Združenih državah Amerike in v Kanadi, kjer so po koncertu pevskega zbora poskrbeli za pravo slovensko oziroma gorenjsko veselico. Za to pa poskrbijo pravzaprav povsod tam, kjer se pohjavijo na odru. Njihova največja želja je poleg kasetre nastop na televiziji prihodnji mesec pa se bodo predstavili na festivalu, ki ga pripravlja Franc Ankerst z naslovom Glasba v sliuki in besedi. Do prihodnje številke Gorenjskega glasa oziroma do festivala, ko boste ansambel Zarja lahko videli tudi na odru pa se v imeni Sonje, Draga, Mirka in Igorja poslavljamo.

• U. Špehar

Ko gresta vojska in policija na led

Noben radar ni pomagal

Jesenice - V sredo zvečer so se na tradicionalni, že šesti po vrsti, hokejski tekmi pomerili policisti UNZ Kranj in pripadniki stalnega sestava 3. pokrajinskega poveljstva Slovenske vojske, na kratko gorenjski policaji in gorenjski vojaki. Večjih medsebojnih obračunavanj ni bilo, zato lahko še naprej mirno spimo, pa tudi povečanega nadzora na cestah ne bo.

Pravo navijaško vzdušje je vladalo v Jeseniški hokejski dvorani pod Mežaklo, ko so na led pridrsali gorenjski policaji in vojaki. Prvi v tradicionalno modrih dresih in drugi v belo - zelenih, s poudarkom na beli barvi, bržkone tudi zato, da nebi slučajno kdo pomislil na "žabarje", večne rivale jeseniških hokejistov.

Po dotedanjih petih dvobojih so s 3:2 vodili policisti, zato so se vojaki še toliko bolj "zagrebli". "Dvajset nas je tukaj, tako, da bi lahko igrali v štirih postavah, a igrajo le tri najboljše, ker bi danes radi zmagali in izenačili rezultat," je povedal kapetan vojakov Janez Tušar, sicer tudi bivši hokejist. "Vadili smo enkrat na teden po uro in pol, moram pa reči, da so fantje na treningih imeli strašno voljo, kar se vidi tudi danes." Vojaki so v svojih vrstah imeli še dva bivša hokejista, Boruta Lešnjaka in vratarja Aleksandra Cigana, policisti pa Petra Klemenca. Roko na srce pa tudi ostali fantje kot rekreativci še kako vedo, kako rokovati s palico in puckom.

"Sudja je dve tretjini piskal za policaje, da bi dobil nazaj izpit," je komentiral eden od vojakov in :"Mater so grobi," je ugotavljal najbolj jezni policaj. Kljub temu da so s 3:0 (2:0, 0:0, 1:0) zmagali vojaki in tako izenačili medsebojne dvoboje na 3:3, pa bi tako na oko lahko rekli, da je bila tekma borbena, ekipi enakovredni, nekaterim potezam tistih na ledu pa bi zavidali tudi profiji. • **Igor K.**

Aleksander Cigan (PPSV), vratar tekme: "Moram reči, da je bilo danes precej težko braniti, imam namreč nekoliko poškodovano nogo, predvsem pa se pri tej tekmi od tistih pravih razlikuje ritem igre. Ko se zaradi počasnejše igre enkrat shladiš, kaj hitro lahko "zaspiš", pa je gol tu. Priznam pa, da mi je bila današnja tekma kar velik motiv in sem vesel, da smo bili tokrat boljši. Zdi se mi, da so bili policaji celo bolj uigrani od nas, ampak zmagali smo mi in to šteje.

Dol s polcaji

Pa to ni res, boš videl, k' te dobim na radar, foto: Janko.

Ops, banana

DORA - izbor hrvaške popevke za Evrovizijo

Nepričakovana zmaga

Vse bolj se bližamo dnevu, ko bo v Dublinu potekal izbor EUROSONG 97. O naši predstavnici je bilo že veliko povedanega, tokrat pa smo vam pripravili kratek utrinek iz hrvaškega izbora. Opatija 97, kot so naši sosedje poimenovali vikend, v katerem smo si lahko ogledali tri zanimive spektakele, je potekal v znamenju presenečenj.

Prvi dan so bili na sporedu PORINI, nagrade za najboljše glasbene dosežke, ki nekoliko spominjajo na slovenske Zlate Peteline. Največ nagrad so dobili znani ustvarjalci glasbe, kot je recimo Oliver Dragojevič. Drugi dan je sledil izbor Miss Universe, lepotno tekmovanje, ki je v svetu vse večja konkurenca izboru za Miss World in zadnji dan DORA, izbor hrvaške popevke za Eurosong 97.

Članice skupine E.N.I. so bile nad zmago presrečne. Toda ali so bile res najboljše?

Opatija je bila vse tri dni popolnoma okupirana tako z zvezdniki, kot tudi novinarji in ostalimi obiskovalci. Še posebej veliko zanimanje je bilo za obisk ene najbolj poznanih svetovnih predstavnic jet-seta, Ivane Trump, nekoč žene znanega milijarderja Donalda Trumpa. Ivana se je udeležila izbora Miss Universe, kjer se je pojavila v vlogi predsednice žirije.

Na samem izboru DORE smo si lahko ogledali 20 dokaj dobrih popevk, toda nobena ni posebno izstopala iz povprečja. Na stavah, ki jih naši sosedje tako radi prirejajo, je nekaj časa vodil Oliver Dragojevič, dobro uvrščena pa je bila tudi lanskoletna zmagovalka Maja Blagdan. Na dan prireditve pa je bila slika popolnoma drugačna. Za zmago sta se potegovali samo dve skladbi in sicer izvajalcev Petra Graša, nekateri ga zaradi podobnih glasov imenujejo novi Oliver, ter skupine E.N.I.. Petar Grašo, ki je predvsem ljubljenec nežnejšega spola, je zmago izgubil šele pri zadnjem glasovanju. Tako je nekoliko nepričakovano zmagala skupina E.N.I., ki jo sestavljajo štiri prikupna dekleta.

Petar Grašo ljubljenec deklet je na koncu zasedel odlično drugo mesto. Minea, ki jo nekateri imenujejo tudi najbolj seksi pevka, se ni uvrstila med favorite.

Sama prireditev, kot tudi ostala dogajanja, so bila prava paša za oči in jih nikakor ne moremo primerjati z dogajanjem v Sloveniji. Mislim pa, da se bo tokrat naša skladba lahko prvič kosala s hrvaško. • **Za Gorenjski glas iz Opatije: Boštjan P.**

World music

Aprila na poslušanje Afro - Cuban All Stars

Te dni bo pri kubanski založbi World Circuit, ki jo za Slovenijo zastopa Svet Glasbe, izšla prva cd plošča izvrstne združbe 13 glasbenikov zbranih v skupini Afro - Cuban All Stars z naslovom "A Toda Cuba La Gusta". Glasbo, ki jo napoveduje že samo ime skupine, so "fantje", v bendu igrajo glasbeniki štirih generacij, posneli v pičlih šestih dneh. Kot je dejal vodja skupine Juaf de Marcos Gonzalez, je njihov zvok sicer akustičen, atmosfera, ki jo pri tem ustvarjajo, pa je električna. Gre za moderno kubansko glasbo, ki črpa iz lastne glasbene tradicije, glasbenih stilov, kot so danzon, son, montuno, guaguanco, mambo in guajira. V destih skladbah, kolikor jih vsebuje album, je torej moč zaznati Kubo in njeno glasbeno tradicijo, kar trinajstčlanska glasbena All Stars zasedba vsekakor zna in zmore. • **I.K.**

Glasba Nikolaja Tarasova

Mojster kljunaste flavte

Kranj - Mojster kljunaste flavte Nikolaj Tarasov, rojen pred tridesetimi leti v Kranju, trenutno pa živi in ustvarja v Stuttgartu v Nemčiji, je pred kratkim skupaj koncertnim partnerjem Michaelom Weigerjem izdal cd ploščo "Cantabile", na kateri predstavlja dela Bacha, Mozarta, tako očeta in sina, Abela in Regerja. Tarasov s kljunasto flavto in Weiger na klavirju, učenca usmeritve "Stara glasba", sta kot koncertni duo s klasično romantično glasbo, tako rekoč edinstvena predstavnika te glasbne zvrsti. Nikolaj Tarasov med drugim tudi velja za pobudnika umetniške kulture razvoja moderne kljunaste flavte, saj je podjetje Mollenhauer prav po njegovih načrtih tovrstne flavte začelo izdelovati serijsko.

Poleg študija kljunaste flavte in kompozicije, izobraževal se je v mnogih znanih evropskih kulturnih središčih, in sodelovanja z mnogimi znanimi instrumentalisti Nikolaj Tarasov skrbi tudi za Aeon Workshop Collection, zbirko edinstvenih kljunastih flavt. Občasno deluje še kot komponist, aranžer in tudi kot slikar. V prvi vrsti pa je Nikolaj Tarasov s koncertnim igranjem, z radijsko, televizijsko in CD produkcijo kot instrumentalni solist na kljunasti flavti začetnik novih umetniških akcentov v Nemčiji in v svetu. • **I.K.**

Velikonočna Valhala

Kranjsko - Škofjeloška skupina jazz - rock skupina Valhala bo jutri v soboto, 29. marca, ob 21. uri nastopila na tako imenovanem Velikonočnem koncertu nastopila v Baru Spinaker (bivša Ajda) v Kranju. Stare in nove zadeve, predvsem pa fantje zagotavljajo svežo energijo. • **I.K.**

Dee Jay Time - Beli album

Muzika za gibanje, da to ni res

Končno sem le izvedel, zakaj je Matjaž Zupan iz skupine California, ljubitelji pop - dance glasbe ga bolje poznate pod imenom MZ Hektor, konec prejšnjega leta izginil neznano kam. Odslej pravzaprav znano kam, namreč v studio Bar (katerega imata skupaj s jazz kitaristom Primožem Grašičem), kjer produciral tako imenovani "Beli album". Idejo o tem kompilacijskem albumu je dal Dean Windisch oziroma "Dean On The Mike" z Radia Salomon. K sodelovanju je povabil Matjaža Zupana, s katerim sta izbrala nekaj perspektivnih izvajalcev, pa tudi že uveljavljene glasbenike. "Z Deanom sva se te kompilacije lotila zato, ker pri nas še vedno primanjkuje kvalitetne domače pop - dance glasbe," o projektu pravi Matjaž Zupan. Dean je razmišljal, s kakšno pesmijo naj bi se predstavil posamezni izvajalec, besedila in glasbo za večino komadov je napisal Matjaž, kitare pa sta odigrala Primož Grašič in Igor Potočnik, producenta pa bila Matjaž in Dean.

Favoriti: SLO Active - Odpelji me na mars, MZ Hektor - Migam, da to ni res, 2 Brothers - California, Power Dancers & Sasha - Prava cifra in pa priredbi Sonic - Nori in cool (priredba Boney M) in Valentino Kocijančič DJ feat. Slavko Ivančič - Tina. Sicer pa je komadov na plošči oz. kaseti pod znamko Dee Jay Time dvanajst komadov, ki so full dobri, kar lahko slišite v vsaki diskoteki. • **I.K.**

SOBOTA, 29. MARCA 1997

TVS 1

8.15 Včeraj, danes, jutri
8.20 Radovedni Taček
8.40 Taborniki in skavti
8.55 Pod klobukom
9.45 Zgodbe iz školjke
10.15 Mednarodno zborovsko tekmovanje Maribor '96
10.45 Snežna reka: Saga o McGregorjevih, avstralska nanizanka
10.35 Hugo, TV igrica
12.00 Tednik
13.00 Poročila
13.05 Karaoke, razvedrilna oddaja
14.00 Policisti s srcem, avstralska nanizanka
15.25 Ministranti, avstrijski barvni film
17.00 Obzornik
17.10 Kronika afriških živali
18.00 4 x 4
18.25 Ozare
18.40 Hugo, TV igrica
19.15 Risanka
19.30 TV dnevnik 2, Vreme, Šport
19.50 Utrip
20.10 Podarim dobim: Zaključno žrebanje
21.25 Za TV kamero
21.35 Zadnja večerja, dokumentarna oddaja
22.30 Poročila, vreme, šport
23.00 Trd oreh, angleška nadaljevanka
23.50 TV jutri, videostrani

TVS 2

9.00 Euronews **11.35** Podzemna skrivnost, skrivnost, švedski barvni film **12.55** Spevi ruske velikonočne liturgije: Akademski pevski zbor Glinka: Št. Petersburg **13.50** Biblija: Jožef, ponovitev 1/2 dela koprodukcijskega barvnega filma **15.25** Roka rocka **16.25** Echo point, avstralska nanizanka **16.50** Teniški magazin **17.20** Košarka NBA action **17.50** Državno prvenstvo v nogometu: HIT Gorica - Publikum, posnetek iz Nove Gorice **19.30** Echo Point, avstralska nanizanka **20.00** Biblija: Jožef, zadnji del mednarodnega koprodukcijskega barvnega filma **21.35** Življenje na zemlji, japonska dokumentarna serija **22.30** Zlata šestdeseta slovenske popevke: O pesništvu in besedilopisju **23.30** V vrtincu **0.00** Sobotna noč TV Slovenija si pridržuje pravico do spremembe programa.

KANAL A

8.00 Video strani **8.40** Detektiv Droopy **9.00** Kaličopko, otroška oddaja **10.00** Kapitan Planet, risana serija **10.30** Nora hiša, ponovitev **10.55** Očka major, ponovitev **11.20** Cooperjeva družina, ponovitev **11.45** Ned in Stacey, ponovitev **12.10** Sobotna matineja: Kače žrelo, film iz serije Vitez za volanom **13.50** Kako je bil osvojen divji zahod, 10. del nadaljevanke **15.35** Ta čudna znanost, ponovitev **16.00** Alf, 35. del **16.30** Mupet show **17.00** Disney predstavlja: Aladin; Račje zgodbe **18.00** Atlantis, glasbena oddaja **18.45** Kung fu, 20. del **19.35** Princ z Bel Aira, 96. del nanizanke **20.00** Sobotni večerni film: Buster, angleški barvni film; Phill Collins **21.40** Maščevalec, ameriški barvni film; Charles Bronson **23.15** Vroči pogovori, 1. del erotične nanizanke **23.40** Sanjske dogodivščine, erotični film **1.15** Video strani

POP TV

8.00 Mrčeski, risana serija **8.30** Reboot, mladinska serija **9.00** Klop, risana serija **9.30** Parker Lewis, mladinska serija **10.00** Dogodivščine brenčeče čebelice, risana serija **10.15** Flipper, mladinska serija **11.00** Vesoljski bojevniki, nanizanka **12.00** Lois in Clark: Nove Supermanove dogodivščine, ameriška nanizanka **13.00** POP 30, ponovitev **13.30** NHL **15.00** Beverly Hills 90210, ponovitev **15.00** Melrose Place, ponovitev 1. dela **15.45** Elijev ogenj, ameriška drama; Emilio Estevez, Rob Lowe, Andrew McCarty; Demi Moore, Judd Nelson, Ally Sheedy **17.30** Prijatelji, ameriška nanizanka **18.00** Formula 1, trening **19.00** Varuška, ameriška nanizanka **19.30** 24 ur **20.00** Viktorji, prenos iz Cankarjevega doma **22.00** Odpadnik, ameriška akcijska nanizanka **23.00** Brez potrpljenja, ameriški akcijski film; Nick Nolte **1.00** 24 ur, ponovitev

TV 3

8.00 TV prodaja **10.30** Videokolaž **13.00** TV prodaja in turistični napovednik **15.00** Običaji velikega tedna **15.30** TV prodaja in turistični napovednik **16.00** Tečaj francoščine **17.00** Videoboom **18.00** Šolska košarkarska liga **19.00** TV dnevnik **19.15** Beethovnova 9. simfonija - Oda radosti **20.25** Recital **21.00** Velikonočna vigilija, prenos svete maše iz Vatikana **23.30** TV prodaja in turistični napovednik **0.00** Dnevnik **0.15** Video kolaž

HTV 1

9.00 Dobro jutro, Hrvaška **11.00** Ubijal bi za hrano, dokumentarna oddaja **11.50** Risanka **12.00** Poročila **12.25** C.H.O.M.P.S., ameriški barvni film **13.40** Risanka **13.45** Morje **14.20** Briljantina **15.05** Filipovi otroci **15.35** Skupaj v vojni **16.05** Hrvaške katoliške misije **16.35** Televizija o televiziji **17.10** Poročila **17.15** Čarobni čoln, angleški mladinski film **18.00** Sinovi neviht **19.03** Na začetku je bila beseda **19.10** Spominska knjiga **19.30** Dnevnik **20.15** Mojzes, nadaljevanka **21.45** Opazovalnica **20.20** Howardov kot, ameriški barvni film; Anthony Hopkins, Emma Thompson, Vanessa Redgrave **0.40** Polnočna premiera

HTV 2

10.45 TV koledar **10.55** Obalna straža, ponovitev ameriške nanizanke **13.55** S knjigo v glavo **14.40** Divje srce, ponovitev mehiške nadaljevanke **16.30** Skrita kamera, razvedrilna oddaja **16.55** Mojzes, ponovitev **18.25** Iskanje Titanica, dokumentarni film **19.15** Risanka **19.25** Nogomet: Hrvapka - Danska, prenos iz Splita **22.15** Vesoljsko obdobje, znanstvena oddaja **23.15** Zlati gong

AVSTRIJA 1

13.10 Zmajev prstan, italijanski fantazijski TV film **16.10** Beverly Hills, 90210 **16.55** Šport: Formula 1, prenos kvalifikacijskega treninga **18.15** Šport **18.30** Tohuwabohu, TV zmešnjava **19.00** Sosedi **19.30** Čas v sliki **19.53** Vreme **20.02** Šport **20.15** Maverick, ameriška vestern komedija; Mel Gibson, Jodie Foster **22.15** Cocktail, ameriški film; Tom Cruise, Bryan Brown, Elisabeth Shue **23.55** Umazani Harry se vrača, ameriški akcijski film **1.35** Tajna akcija Croosbow, ponovitev ameriškega vohunskega filma **4.30** Alarm za Cobro II - Policija na avtocesti, nemška akcijska serija

AVSTRIJA 2

11.05 Bernadette, ameriško-francosko-švicarski biografski TV film **13.00** Čas v sliki **13.10** Samostanski lovec, nempki domovinski film **14.30** Biblija: Jakob, italijanski film **16.00** Velika noč v Evropi **16.30** Dežela in ljudje **17.00** Čas v sliki **17.05** Ozri se po deželi **17.35** Kdo me hoče?, živali iščejo dom **17.53** Svetovne religije **18.00** Milijonsko kolo **18.25** Konflikti **19.00** Avstrija danes **19.30** Čas v sliki/Kultura **19.53** Vreme **20.02** Pogledi od strani **20.15** Bella Ciao, avstrijski TV film **21.40** Čas v sliki **21.45** Njihov čas, Neverjetno močan letnik **22.55** Gumb v robčku, zabavna oddaja **23.45** Poletna zgodba, angleški romantični film **1.15** Seme prevare, ameriška TV melodrama **3.45** Pogledi od strani, ponovitev **3.50** Ozri se po deželi **4.20** Živalski raj **5.00** Maverick, ponovitev filma

TELE-TV KRANJ

... Videostrani **18.45** Test slika **18.55** TV napovednik TELE-TV **19.00** TV kažipot **19.02** EPP blok - 1 **19.07** Top spot **19.10** Mini pet (otroška glasbena lestvica) **19.45** Iz arhiva **19.59** Danes na videostraneh **20.00** TV kažipot **20.02** EPP blok - 2 **20.07** Top spot **20.10** Poročila Gorenjske 445 (ponovitev) **20.25** Duhovna misel - Velika sobota **20.30** Glasbeni spot **20.35** Duhovna misel: 44. oddaja **20.45** Velikonočne pisanice **21.10** Knjiga: Zakoni bioenergije **22.05** EPP blok - 3 **21.30** Glasbene novosti: Pozdrav z Gorenjske Sava kvinteta z Jelko **22.10** Odprti ekran **22.25** Kamera presenečenja - 71. oddaja: Zarja za Jožeta Beštra **22.40** Naj, naj - The best 96 (ponovitev) **23.10** Duhovna misel: Velika sobota **23.20** Videoboom 40 (slovenska video lestvica zabavne glasbe) - 135. oddaja **00.20** Z vami smo bili... nasvidenje **00.21** Odpovedni spot programa TELE-TV Kranj **00.22** Vključujemo: Nočni zabavni erotični program; Erotični film: (Distribucija: ALTEKA, d.o.o.) **1.52** Videostrani

LOKA TV

... Videostrani

TV ŽELEZNIKI

19.00 Sobotno popoldne **20.00** Antonov obzornik **20.20** Serijski film

ATM TV KR. GORA

... Videostrani **18.08** Test **18.15** Napovednik **18.16** EPP blok **18.20** Planica po Planici **18.50** Risanke **19.15** Videostrani **20.00** Lepo je biti muzikant (Brandstaetter & A. Pivk, ponovitev) **20.43** Satelitski program Deutsche Welle **22.00** Videostrani

TV ŠIŠKA

... Videostrani **19.50** Napoved sporeda **20.00** Telemarket **20.50** Popolno zdravje, zdravljenje z alternativno medicino - ponovitev **22.00** OSHO - otrok nove dobe - ponovitev **22.30** Telemarket **22.40** Napoved sporeda za nedeljo **22.45** Videostrani

IMPULZ KAMNIK

10.00 Video strani **18.00** TV prodaja **18.05** Otroški program: Zajček Jaka **18.25** Mladinski program, ponovitev **19.40** Top spot **19.45** TV prodaja **19.50** Spored **20.10** Glasbeni mix **20.30** Glasbeni mix **20.30** Borut prerokuje, v živo **21.30** Film **23.00** Video boom 40 **24.00** Top spot **00.05** Erotični film **1.30** Video strani

RA KRANJ

5.30 Začetek programa, uvodna napoved **5.50** EPP **6.50** EPP **7.00** Radio Slovenija - Druga jutranja kronika **7.40** Pregled dnevnega tiska **7.50** EPP **8.20** Oziramo se **8.30** Hov, ne znam domov **8.30** Čestitka presenečenja **8.50** EPP **9.00** Gorenjska včeraj, danes **9.20** Mladi, nadarjeni, obetavni **9.50** EPP **10.00** Gost v studiu ŽUPAN OBČINE CERKLJE **10.20** Novinarski prispevek **10.50** EPP **11.20** Novinarski prispevek **11.50** EPP **12.00** Brezplačni mali oglasi **12.30** Osmrtnice, zahvale **12.50** EPP **13.00** Pesem tedna **13.20** Novinarski prispevek **13.50** EPP **14.00** Gorenjska danes **14.30** Novinarski prispevek **14.50** EPP **15.00** Novinarski prispevek **15.25** EPP **15.30** Dogodki in odmevi RS **16.00** EPP **16.20** Izbor pesmi tedna **16.50** EPP **17.00** Mladi v Ameriki **17.20** Novinarski prispevek **17.50** EPP **18.00** Gorenjska danes, jutri **18.20** Novinarski prispevek **18.50** EPP **19.30** Večerni program: Glasba po izboru Simone Rogelj **24.00** Zaključek programa Radia Kranj

R TRŽIČ

Sobotni program iz našega studia bomo začeli ob **13:30. Za začetek bomo povedali kaj o družini, pridružila pa se nam bo Magdalena. Nadaljevali bomo z glasbo in nagradami. Ob 14:30** se bo namreč začela oddaja **Ta dobr'h deset radia Tržič.** Uro kasneje bomo spremljali in komentirali. Ob **16:10** bodo sledila **Obvestila,** nato glasbene čestitke in oddaja **Deutsche Welle poroča** ob **16:30.** Svoj **brezplačni mali oglas** boste oddali od **17:30** do **18:00,** nato bo na vrsti še kakšna zanimivost, končali pa bomo s prijetno **Pravljico izpod peresa Zlate Volarič** ob **18:40.**

R TRIGLAV

6.00 Dobro jutro **6.30** Vreme **7.00** Druga jutranja kronika **7.30** Halo, porodnišnica **8.00** Nočna kronika (OKC) **8.30** Telegraf **10.00** Pogled v prihodnost **11.15** Duhovni razgledi **11.35** RM video strudio **12.00** BBC, osmrtnice **12.45** F 1 HELP **13.00** Glasba je življenje **14.30** Popoldanski telegraf **14.45** Direktorica Rina Klinar o novi programski shemi **15.30** Dogodki in odmevi **16.30** Osmrtnice, Deutsche Welle **17.00** ez pregrade do Merkurjeve nagrade **18.00** Povabilo na razstavo "Davorin Jenko" - festivalna dvorana Bled **18.30** Domače novice, pogled v jutrišnji dan **19.00** Voščila
UUR SORA

R SORA

5.30 Prva jutranja kronika RA Slovenija **5.40** Napoved programa - servisne informacije **6.20** Noč ima svojo moč **6.40** Naš zgodovinski spomin **7.00** Druga jutranja kronika **8.30** Ponovitev jutranjega pozdrava **9.30** Glasbo izbirate poslušalci **10.00** GIM 9 - mladinski program **11.00** Evropa v enem tednu **12.00** BBC - novice **12.30** Igra besed **13.45** Osmrtnice **14.30** Brezplačni mali oglasi **15.00** Dogodki danes - jutri **15.30** RA Slovenija **16.50** Športni utrinki **17.00** Sobotno razvedrilno popoldne **19.30** Odpoved programa

R RGL

KRIM: 100,2 MHz - ŠANCE: 99,5 MHz - LJUBLJANA: 105,1 MHz
7.00 Jutranji servisni program, vreme, ceste, vikend informacije **8.00** Dobro jutro Slovenija, turistično rekreativna oddaja **11.00** Dober tek Slovenija, oddaja o kuhanju in skrivnostih kulinarike **12.00** RGL - na slovenskih vinskih cestah **13.50** Pasji radio **14.00** Mali oglasi poslušalcev **14.15** Novice **15.00** RGL na slovenskih vinskih cestah **15.30** Vklop Radia Slovenija **16.45** Notranjsko kraški mozaik **17.25** S totega konca - štajerski tedenski magazin, vinske ceste **19.30** Rick Dees, ameriška glasbena oddaja **22.30** Star sat radio

R OGNJIŠČE

5.30 - 8.30 Jutranji program **6.45** Duhovna misel, svetnik dneva **8.30** Dop. inf. oddaja **10.15** Mali oglasi **11.10** Svetovanje **12.05** Pop. inf. oddaja **16.05** Čestitke in pozdravi poslušalcev **17.15 se bomo pogovarjali z novoimenovanim nadškofom dr. Francom Rodetom 18.30** Večerna inf. oddaja **19.00** Glas Amerike **19.40** Za najmlajše poslušalce **ob 20.00 bomo prenašali velikonočno vigilijo iz koprske stolnice 22.00-5.30** Nočni glasbeni program

KINO

CENTER amer. znan. fant. spekt. VOJNA ZVEZD ob 16.30, 18.45 in 21. uri **STORŽIČ** amer. thrill. SEME ZLA ob 16., 20. in 22. uri, avstral. drama SIJAJ ob 18. uri **ŽELEZAR** amer. kom. JERRY MAGUIRE ob 17.30 in 20. uri **TRŽIČ** amer. music. EVITA ob 20. uri **RADOVLJICA - LINHARTOVA DVORANA** amer. drama MULARIJA ob 18. uri, amer. kom. POŠTAR ob 20. uri **BLED** Ni predstave zaradi selitve na novo lokacijo! **ŠKOFJA LOKA** amer. film EVITA ob 18. uri, amer. film MICHAEL COLLINS ob 20.30 uri **ŽIRI** amer. drama LOV NA ČAROVNICE ob 20. uri

NEDELJA, 30. MARCA 1997

TVS 1

7.30 Vremenska panorama
7.55 Včeraj, danes, jutri
8.00 Ozare, ponovitev
8.05 Željko, avstralska nanizanka
8.30 Živ žav
9.20 Dodojeve dogodivščine, francoska risana serija
9.25 4 x 4, ponovitev
9.55 Velikonočna maša, prenos iz Vrh polja pri Vipavi
11.10 Svet divjih živali, angleška poljudnoznanstvena serija
11.40 Plesni nokturno z Regino Križaj in Damjanom Mohorkom
11.55 Urbi et Orbi - Mestu in svetu, prenos iz Rima
12.30 Ljudje in zemlja
13.00 Poročila
13.10 Planet ln, ponovitev
14.30 Mesija, italijanski barvni film
17.00 Obzornik
17.10 Popolna tujca, ameriška nanizanka
17.35 Po domače
18.45 Spoznavanje narave in družbe, 4. oddaja
19.05 Risanka
19.20 Žrebanje lota
19.30 Dnevnik, vreme, šport
19.50 Zrcalo tedna
20.10 Zoom
21.15 Rondo kviz
21.45 Večerni gost: profesor dr. Paul Michael Zulehner
22.35 Poročila, vreme
22.45 Hemingway, ameriška nadaljevanka
0.25 Videostrani

TVS 2

9.00 Euronews **10.15** Mali oglasi, ponovitev slovenske humoristične nanizanke **10.55** Biblija: Jožef, ponovitev **12.30** Zlata šestdeseta slovenske popevke, ponovitev **13.30** Echo Point, ponovitev avstralske nanizanke **13.55** Dlan v dlani, oddaja TV Maribor **14.25** Nedeljska reportaža, oddaja Tv Koper - Capodistria **14.55** Romeo in Julija, posnetek baleta iz Covent Gardna **17.55** Pokal EHF v rokometu: Robit Olimpija - Vasas, prenos iz Ljubljane **19.30** Echo Point, avstralska nadaljevanka **20.00** Starinarnica, angleška nadaljevanka **20.45** Slovenski magazin **21.20** Zlati petelin '97 **21.50** Šport v nedeljo **22.35** Žive legende iz daljnih dežel, zadnji del francoske dokumentarne serije **23.00** Italijanska noč v Waldbuhneju: Koncert berlinskih filharmonistov **0.50** Slovenski magazin TV Slovenija si pridržuje pravico do spremembe programa.

KANAL A

8.00 Video strani **8.40** Detektiv Droopy **9.00** Kaličopko, otroška oddaja **10.00** Kapitan Planet **10.30** Atlantis, ponovitev glasbene oddaje **11.20** Dediščina sončnih bogov **12.00** Nedeljska matineja: Nagrada **14.10** Bravo, maestro, ponovitev kuharske oddaje **14.20** Daktari, 30. del nanizanke **15.10** Najstniki proti vesoljcem, 19. del serije **15.35** Super samuraj, ameriška nanizanka **16.00** Alf, 38. del **17.00** Disney predstavlja: Osvoboditelji, 1. del ameriškega barvnega filma **17.45** Miza za pet, 19. del nanizanke **18.35** Avtovizija, oddaja o avtomobilizmu **19.00** Najbolj nori kaskaderji, dokumentarna oddaja **20.05** Mantis, ameriški film **21.30** Vitez za volanom, 38. del nanizanke **22.20** Vročica noči, 19. del nanizanke **23.15** Odklop, 4. del **23.55** Nenavadna doživetja, 18. del **0.35** Video strani

POP TV

8.00 Pink panter, risanka **8.30** Dogodivščine medvedka Ruxpina, risana serija **9.00** Kapitan Zed, risanka **9.30** Kasper in prijatelji, risana serija **10.00** Maček Felix, serija **10.30** Dogodivščine Ani in Nejčka Krpice, risana serija **11.00** Srečni Luka, nanizanka **12.00** Argument **12.30** Viktorji, ponovitev **14.30** Glavni kuhar, angleška humoristična nanizanka **15.00** Gorski zdravnik, nadaljevanka **16.00** Na jug, kanadska nanizanka **17.00** Foruma 1, prenos iz Brazilije **20.00** 24 ur **20.30** Beverly Hills, 90210, ameriška nadaljevanka **21.30** Melrose Place, ameriška nadaljevanka **22.30** Faust, nempka nanizanka **23.30** Leolo, francosko-kanadski barvni film **1.30** 24 ur, ponovitev

TV 3

9.00 TV prodaja in turistični napovednik **9.30** Šolska košarkarska liga, ponovitev **10.30** Velika noč, prenos iz Vatikana **12.45** Lantern Hill, film **14.30** Šport, dokumentarni film **15.00** TV prodaja in turistični napovednik **15.30** Praznično velikonočno popoldne **17.00** Železni jubilej Trefaltovih **18.00** Živali **18.30** Izviri **19.00** TV dnevnik **19.30** Risanke **20.00** Anne Shirley, nadaljevanka **21.00** Veriga, slovenska drama **22.20** TV prodaja in turistični napovednik **22.50** Dnevnik **23.05** Video kolaž

HTV 1

11.30 Dnevnik **11.55** Rim: Urbi et orbi **12.30** Kmetijska oddaja **13.15** Dokumentarno-folklorna oddaja **13.45** Mir in dobrota **14.15** Duhovni klic **14.20** Opera box **14.50** Risanka **14.55** Oprah Show **15.45** Moj prijatelj Willy II (Free Willy II), ameriški barvni film **17.30** Beverly Hills, 5. del ameriške nanizanke **18.20** Melrose place, 5. del ameriške nadaljevanke **19.05** TV fortuna **19.10** Hrvaška spominska knjiga **19.30** Dnevnik **20.15** Skrita kamera **20.50** Moje pesmi, moje sanje, ameriški barvni film; Julie Andrews **22.45** Opazovalnica **0.15** Budimpešta, dokumentarni film **1.05** Poročila

HTV 2

9.45 TV koledar **10.00** Sveta maša na cvetno nedeljo, prenos iz Splita **11.30** Velikonočne pesmi **11.50** Velika noč po Evropi **12.30** Risanka **12.50** Dosjeji X, ameriška nanizanka **13.35** Mojzes, ponovitev zadnjega dela nadaljevanke **15.05** Zlati gong **16.05** Explorer, dokumentarna serija **17.05** Gala donizetti **18.05** Med pavijani, dokumetarna oddaja **19.05** Popaj, risana serija **19.30** Dnevnik **20.15** Aplavz, prosim **21.15** Top šport **22.30** Poročena... z otroki, ameriška humoristična nanizanka **22.55** Vidikon **23.40** Tišina, smejemo se, ameriški film

AVSTRIJA 1

12.00 Disney Time **12.55** Šport: Formula 1, ogrevanje za dirko VN Brazilije, prenos **14.05** Spartak, ameriški zgodovinski film **17.05** Šport: Formula 1, dirka za VN Brazilije, prenos iz Sao Paula **20.00** Pogledi od strani **20.15** Cool Running, ameriška športna komedija **21.50** Overboard - zlata ribica pade v vodo, ameriška komedija; Goldie Hawn, Kurt Russell **23.35** The Crow - vran, ameriški fantazijski triler **1.10** Tenis, posnetek finalnega srečanja turnirja ATP v Key Biscaynu

AVSTRIJA 2

12.00 Velikonočni nagovor in blagoslov, prenos iz Rima **12.30** Orientacija **13.00** Čas v sliki **13.05** Tednik **13.30** Dekle iz Schwarzwalda, nemški film **15.20** Opoj gozdov, nemški film **16.50** Salve smeha **17.00** Čas v sliki **17.05** Klub za seniorje **17.55** Lipova ulica **18.25** Kristjan v času **18.30** Podoba Avstrije **18.55** Kuharski mojstri **19.00** Avstrija danes **19.17** Loto **19.30** Čas v sliki/Kultura **19.45** Vreme **19.54** Moderna junakinja, misijonarska zdravnica **20.15** Ure odločitve, nemški TV film **21.45** Sosedi, avstrijska serija **21.55** Bil je škrjanec, komedija **23.40** Čas v sliki **23.45** Vizije **23.50** Howardov kot, angleška drama; Emma Thompson, Vanessa Redgrave, Anthony Hopkins **2.00** Čas kulture **2.30** Hello Avstrija, hello Vienna, magazin v angleškem jeziku **3.05** Pogledi od strani **3.10** Dober dan, Hrvati

TELE-TV KRANJ

... Videostrani **8.45** Test slika **8.55** TV napovednik TELE-TV **9.00** TV kažipot **9.02** EPP blok - 1 **9.07** Top spot **19.10** Miha Pavliha: Aleksander Jež **9.40** Glasbena spota **9.45** Mini pet - otroška glasbena lestvica **10.15** Krila na nebu: (Produkcija: Marko Malec) **10.55** EPP blok - 2 **11.00** Poročila Gorenjske 445 (ponovitev) **11.15** Duhovna misel - 44. oddaja **11.25** Top spot **11.35** ŠKL - šolska košarkarska liga **12.25** EPP blok - 3 **12.30** Videoboom 40 (slovenska video lestvica zabavne glasbe) - 135. oddaja **13.03** Z vami smo bili... nasvidenje **13.04** Odpovedni spot programa TELE-TV Kranj **13.05** Videostrani
SODELUJTE V KONTAKTNIH ODDAJAH TELEVIZIJE TELE-TV KRANJ- POKLIČITE PO TELEFONU: 33 11 56! PRIDRŽUJEMO SI PRAVICO DO SPREMEMBE PROGRAMA.

LOKA TV

20.00 Napovednik **20.01** Spot tedna **20.05** EPP blok **20.10** Tedenski pregled dogodkov, informativna oddaja **20.35** Videonovice za gluhe in naglušne **21.15** TV prodaja **21.20** EPP blok **21.25** Nedeljski film - nespodobno vedenje ... TV prodaja ... Videostrani

TV ŽELEZNIKI

VIDEOSTRANI TV Železniki od 17. ure do 19. ure ob glasbeni podlagi Radia Žiri. VIDEOSTRANI TV Železniki na videokaseti ob 18., 19.20 in 21. uri.
19.00 Antonov obzornik **19.20** Športni utrinek **20.00** Kako smo v vrtcu pričakali pomlad **20.50** Brez komentarja

ATM TV KR. GORA

... Videostrani **18.08** Test **18.15** Napovednik **18.16** EPP blok **18.20** Kronika tedna **18.50** Risanke **19.15** Videostrani **20.00** Planica do Planice, ponovitev **20.43** Satelitski program Detusche Welle **22.00** Videostrani

TV ŠIŠKA

... Videostrani **14.50** Napoved sporeda **15.00** Telemarket **15.05** 3, 2, 1 GREMO, zabavno glasbena oddaja - ponovitev **16.30** Nora nedelja: zabavno nedeljsko popoldne **18.40** Mini 5 **19.00** Telemarket **19.10** Napoved sporeda za ponedeljek **19.15** Videostrani

IMPULZ KAMNIK

10.00 Video strani **19.00** TV prodaja **18.05** Otroški program: Ura pravih **18.25** Video boom 40 **19.40** Top spot **19.45** TV prodaja **19,50** Spored **20.10** Glasbeni mix **20.30** Šolska košarkarska liga **21.10** Nedeljska reportaža **21.30** Film **23.00** Top spot **23.05** TV prodaja **23.10** Video strani

RA KRANJ

5.30 Začetek programa, uvodna napoved **5.50** EPP **6.00** Pregled dogodkov - danes, jutri **6.50** EPP **7.00** Radio Slovenija - Druga jutranja kronika **7.40** Pregled dnevnega tiska **7.50** EPP **8.20** Oziramo se **8.30** Hov, ne znam domov **8.50** EPP **9.00** Nedeljski klepet ob kavi **9.50** EPP **10.00** Prelepa Gorenjska **10.50** EPP **11.00** Po domače na kranjskem radiu v izbor narodnozabavne glasbe **11.50** EPP **12.00** Brezplačni mali oglasi **12.30** Osmrtnice, zahvale **12.40** Kmetijska oddaja **12.50** EPP **13.00** Voščila **13.50** EPP **14.00** Voščila **14.50** EPP **15.25** EPP **15.30** Dogodki in odmevi RS **16.20** Prelepa Gorenjska **16.50** EPP **17.20** Hitro daleč, visoko **17.50** EPP **18.20** Nagradni kviz Kina Kranj **18.50** EPP **19.30** Večerni program - Glasba po izboru **24.00** Zaključek programa Radia Kranj

R TRŽIČ

Oddajamo od 10.00 do 15.30 na UKV stereo 88,9 in 95.0 Mhz.
Pozdravu iz studia ob **10:00** bo sledila **Klepetalnica.** Ob **11:20** bomo lahko prisluhnili oddaji **Minute za naše zdravje.** Točno opoldne, torej ob **12:00,** se bomo sprehodili po **Tedenskem mozaiku** in pregledali vse pomembnejše dogodke, ki so se v naši okolici zgodili v preteklem tednu. Ob **12:10** vas vabimo, da prisluhnete **Nedeljski duhovni misli.** Sledil bo pogovor z g. Sladičem o kriminalu na Gorenjskem. **Obvestilom** boste lahko prisluhnili ob **12:50. 13:10** je čas za **Osmrtnice in zahvale.** Sledile bodo glasbene čestitke. Za prijeten konec delovnega tedna bomo ob **14:30** poskrbeli tako, da bomo zavrtili **Kolovrat domačih.**

R TRIGLAV

7.00 Druga jutranja kronika **7.50** OKC **8.00** Mirin vrtiljak **11.00** Mali oglasi **12.00** Osmrtnice, BBC, voščila **13.05** Nedeljski glasbeni gost: Drago Jokšar **14.00** Voščila **15.30** Dogodki in odmevi **16.00** Voščila **17.00** Glasbeni gost: Ansambel Bobri **18.00** Minute za ljubitelje resne glasbe

R SORA

8.00 Napoved programa **8.40** Naš zgodovinski spomin **9.00** Praznično dopoldne **11.00** Škofjeloški teden **11.40** Kino **12.00** Nedeljska duhovna misel **12.30** Čestitke **13.30** Nedeljsko popoldne **15.30** RA Slovenija **18.00** Glasbena zmešnjava **17.30** Nedeljsko srečanje **19.30** Odpoved programa

R RGL

KRIM: 100,2 MHz-ŠANCE: 99,5 MHz-LJUBLJANA: 105,1 MHz
7.30 Kaličopkova druščina - oddaja za najmlajše ergeelovce **8.30** Nedeljsko jutro **9.15** Novice **9.30** Kam danes v Ljubljani **10.05** Duhovna misel **10.35** Religija nekoč in danes **11.00** Nedeljski pogovor **12.00** Dvoglavi levji car - kviz oddaja **13.00** Mladi RGL **15.00** Nedeljske informacije **15.30** Vklop radia Slovenija, prenos DIO **16.30** Dežurstva v Ljubljani **17.20** Dee jay time -lestvica LRP **18.00** Nedeljska reportaža **19.15** Novice **19.35** Vreme **20.00** Od San Rema do San Rema **21.00** Osvetlitev **22.30** Vklop Star sat radio

R OGNJIŠČE

5.30 - 8.30 Jutranji program **ob 8.30 bomo v sodelovanju z Radiom Slovenija prenašali vstajenjsko slovesnost iz ljubljanske stolnice 12.15** Čestitke in pozdravi naših poslušalcev **17.45** Slovencem po svetu in domovini oz. misijonska oddaja **18.30** Več. inf. oddaja **19.40** Za najmlajše poslušalce **19.50** Verska oddaja lokalnih postaj **20.15** Radio Vatikan **20.40** Naši svetniški kandidati **21.20** Sakralna glasba **22.00 - 5.30** Nočni glasbeni program

KINO

CENTER amer. znan. fant. spekt. VOJNA ZVEZD ob 16.30, 18.45 in 21. uri **STORŽIČ** amer. thrill. SEME ZLA ob 16., 18. in 22. uri, avstral. drama SIJAJ ob 20. uri **ŽELEZAR** amer. kom. JERRY MAGUIRE ob 17.30 in 20. uri **TRŽIČ** amer. music. EVITA ob 20. uri **RADOVLJICA - LINHARTOVA DVORANA** amer. drama MULARIJA ob 18. uri, amer. drama LEPE VASI LEPO GORIJO ob 20. uri **BLED** Ni predstave zaradi selitve na novo lokacijo! **ŠKOFJA LOKA** amer. film EVITA ob 18. in 20.30 uri **DOVJE** akcij. trill. BLISK SMRTI ob 19. uri **ŽIRI** amer. dram LOV NA ČAROVNICE ob 17. in 20. uri

GORENJSKA

Tone Polenc STRAN 36
Slovenci smo z letalstvom zasvojeni
Čeprav smo bili v Jugoslaviji strokovni nosilci letalstva, pa nas po osamosvojitvi še čaka ureditev tega področja.
Srečko Mohar
Za ultralahko letalo je veliko tržišče

Pavel Potočnik STRAN 37
Že drugo ultralahko letalo
Aleš Čebavs
Prihodnost je v Elanu še negotova
Franc Novak
Letala zahtevajo prostor

POGLEDI Z GORENJSKEGA JUGA

Gorenjci letijo v nebo

Če bi na človekova nagnjenja gledali prvinsko, tako kot stari modrijani, bi ga med štiri prvine umestili nekako takole: človek je bitje, ki prihaja iz vode, zadržuje se pretežno na zemlji, vendar se kar naprej ozira navzgor, v zračni ocean nad seboj, sredi katerega žari ognjeni krog, po katerem je, kar je: sonce sveta. Ja. To, da prihajamo iz vode, kot vsi vretenčarji, smo seveda že davno pozabili; na to dejstvo nas je spomnil Darwin. Da se najbolje počutimo na trdnih tleh, ve vsak iz lastne skušnje. Z zračnimi višavami je pa tako: vanje se radi oziramo, a malo jih je, ki se upajo tja gor, bodisi kot alpinisti, smučarski skakalci, padalci, jadralci ali piloti; še največ je takih, ki se upamo peljati le s potniškim letalom. Ognjeno sonce, ki nas kar naprej greje in nam sveti, pa je tako daleč, da se njegovega pomena še dobro zavedamo ne.

Biti bližje nebu, poleteti vanj, priti v nebesa... - to so starodavne težnje vsakega človeka od legendarnega Ikarusa do slehernega vernika, ki si med svojim tuzemskih poletom nenehno in (ne)skromno obeta, da bo naposled pristal v nebesih. Poglejmo si to pot (ko je naša tema sicer zelo "posebna": popravilo in izdelovanje jadralnih letal), kako se v tem oziru držimo Gorenjci. Očitno je, da smo od vseh Slovencev nebu najbližje prav mi, že po naravi, zaradi visokih gora, ki nas obdajajo in na katere se kar naprej vzpenjamo. Nekateri med nami so v tem prizadevanju še posebej (pre)drzni: alpinisti in smučarski skakalci. "Nekje na vrheh, v bližini zadnjih gnezd in prvih zvezd, nekdo s pobožno roko sega po nedotaknjenih stvareh..." S temi žlahtnimi besedami se začenja pesem Na vrheh, ki jo je Oton Župančič vpisal Joži Čopu v spominsko knjigo. To je tisto visoko občutje, ko je človek še na zemlji in hkrati že na nebu...

Mnogo nižje, čeprav po svoje zaneseno je občutje, kakršnemu smo bili priča zadnji konec tedna v Planici. "Planica, to je pravi praznik slovenstva," je rad poudarjal Stane Dolanc. Nas zanima kot prizorišče, kjer smučarji kar naprej skačejo v zrak, čeprav zmeraj znova pristanejo na zemlji. Važno je leteti; tu je človek prvič poletel prek sto metrov (Sepp Bradl, 1936) in tu je bil v soboto, 22. marca 1997, dosežen nov svetovni rekord: Lasse Ottesen, 212 metrov! Primož Peterka, Gorenjec, pa je bil to zimo v teh rečeh nesporno najboljši na svetu. Na plakatu, ki je vabil v Planico 97, je bil natisnjen mogočni orel v letu. Posrečeno? To je vendar ptica, ki ne mara množice in njenega spodbujanja s huronskim vpitjem in žvižganjem. Nasprotno: kjer je človeška gneča, orlov ni. Ti letajo visoko, samotno in v tišini. Pravi planinski orli (Aquila chrysaetos; na plakatu je bil ameriški, beloglavi, ne naš) in tisti v človeški podobi, ki namesto pernatih kril uporabljajo jadralna padala in letala.

"Krila so predvsem simbol vzleta, letenja, se pravi olajšanja, dematerializacije, osvoboditve, sproščenosti najsi duše ali duha - prehod v subtilno telo." Tako Slovar simbolov. Da je res tako, bi najbrž potrdili tudi tisti, ki to doživljajo, ko letajo z jadralnimi padali. Ko sem sopihal v strma pobočja na južni strani Črne prsti, sem zavidal jadralcu, ki je ležerno letel pod menoj. Znanec mi je pripovedoval, kako so enkrat, ko je bil izreden zračni vzgon, leteli z jadralnimi padali od Ratitovca prek južnih pobočij bohinjskih gora okoli Krna in ob Polovniku do Bovca! Blagor jim. No, pa kaj; dušo in duha si navsezadnje sprostimo tudi tisti, ki se čez ta pobočja vzpenjamo peš.

Omenimo ob koncu tega pisanja še nekaj "materialnih", za Gorenjsko pomembnih dejstev. Tisto, denimo, da imamo Elan in druge proizvajalce jadralnih naprav. Slovensko prvenstvo imamo tudi v letališčih. Danes le malokdo ve, da je ob gorenjski progi v Šiški že za časa prve svetovne vojne delovalo vojaško letališče, ki je bilo med leti 1924 in 1933 civilno. Tudi športno letališče v Lescah ima, kolikor vem, že staro zgodovino. Letališče Brnik pa je že lep čas glavno slovensko zračno okno v svet...

Ta svet. Kajti vse to, česar smo v tem besedovanju dotaknili, je spreletavanje po tem svetu. Ki je, kot rečeno, predvsem v funkciji hotenja, da bi se znebili lastne in tuje teže, ki nas kar naprej tiščita k tlem. Izziv tistega pravega poleta, poleta na druge svetove, kakršen je bil nakazan pred tremi desetletji, ko je prvi človek poletel na Luno (ki je pravzaprav tudi še "naš" svet) - ta izziv je strašen. Mi pa ostajamo lepo na Gorenjskem, kjer je leteti lepo in razmeroma varno.

Miha Naglič

Slovenci na svojih krilih

Če bi povprečnemu Slovencu omenili imeni Bloke in Stanko Bloudek, bi se večina verjetno spomnila, da so Bloke zibelka slovenskega nacionalnega športa - smučanja, in ni ga, ki imena Bloudek ne bi povezal z dolino pod Poncami in smučarskimi skakalnicami. Zelo redki pa bi obe imeni povezali s še eno dejavnostjo, ki je Slovencem nekoč veliko pomenila: z letalstvom. V tridesetih letih so bile Bloke tudi zibelka slovenskega jadralnega letenja, inž. Stanko Bloudek pa bo ostal zapisan v slovensko zgodovino tudi kot konstruktor letal. Še redkejši pa so tisti med nami, ki vedo, da imamo Slovenci praktično ves čas tradicijo izdelovanja svojih letal: najprej kot samograditelji, po drugi svetovni vojni vse do poznih šestdesetih let v tovarni letal Letov oz. Libis v Ljubljani, od konca sedemdesetih pa v begunjskem Elanu.

Ko je bila nedavno tega na občinskem svetu v Radovljici obravnavana usoda in zapleti okrog letališča v Lescah, so bili svetniki presenečeni, ko jim je starosta jadralnega letenja na Gorenjskem prof. dr. Dušan Florjančič razložil in pokazal, kako so se Gorenjci že leta 1935 na krilih jadralnih letal spuščali iz Sv. Petra nad Begunjami. Za mnoge je bila tudi novost, da so piloti iz travnika pri Lescah na krilih iz Elana v preteklem desetletju segli po evropskih naslovih in vrhunskih uvrstitvah na svetovnih tekmovanjih v jadralnem letenju. Neposredni povod za to, da tokratne Odprte strani namenjamo letalstvu oz. gradnji letal, pa je v dogodku iz pozne lanske jeseni, ko je po več kot tridesetih letih ponovno poletelo novo povsem slovensko letalo, ki je nastalo na Gorenjskem.

Sprva povsem licenčna proizvodnja v Elanu je namreč v naše kraje prinesla znanje o novi tehnologiji gradnje plastičnih letal, prvotne projekte so začeli nadgrajevati s svojimi rešitvami. Čas velikih družbenih sprememb, zlasti poudarjanja in pospeševanja privatne iniciative, je spodbudil zanimiv proces: kar nekaj posameznikov se je odločilo, da zapustijo Elan in začno na svoje, bodisi kot serviserji, ali kot izdelovalci letal. Če za Elan velja, da pravzaprav ob težavah nemškega partnerja še išče svojo nadaljnjo pot na področju izdelovanja letal, žal brez kakšnih resnejših naporov in vlaganj v nove projekte, pa so pri privatnikih prisotna zelo raznovrstna iskanja. In takemu nadaljevanju slovenskih letalskih tradicij namenjamo našo tokratno pozornost.

Š. Žargi

Gorenjsko ureja uredniški odbor: zgodovinar Jože Dežman, sociolog Emil Milan Pintar, filozof Miha Naglič, novinarka Marija Volčjak in odgovorna urednica Leopoldina Bogataj. Fotografija: Gorazd Šinik

Štefan Žargi

Tone Polenc

Slovenci smo z letalstvom zasvojeni

Čeprav smo bili v Jugoslaviji strokovni nosilci letalstva, pa nas po osamosvojitvi še čaka ureditev tega področja. Novo letalo Sinus utegne pomeniti, da se bodo vrata v letalski šport spet nekoliko širše odprla.

Vsi podatki kažejo, da smo se Slovenci praktično vseh dobrih 90 let, kolikor šteje zgodovina letalstva, z letalstvom nadpovrečno številno ukvarjali in se kljub svoji majhnosti ukvarjali z izdelovanjem lastnih letalnih naprav. Pripravljanje na novo izdelovanje ultralahkih letal je samo nadaljevanje te prav posebne tradicije. Tako meni Tone Polenec, urednik slovenske letalske revije Krila, zagotovo eden naših najboljših poznavalcev letalstva.

Letalstvo ima pri Slovencih prav posebno vlogo, tako po številu ljudi, ki se z njim ukvarjajo, kot po tem, kaj je bilo na naših tleh v letalstvu ustvarjenega?

"Resnično bi lahko rekli, da je letalstvo za Slovence prava indoktrinacija, saj sem prepričan, da bi težko našli narod, ki ve o letalstvu toliko, kot prav pri nas. Tudi število pilotov - vseh vrst: od športnih, prometnih in vojaških in rekreativcev, nas prav težko razložljivo v relativnem odnosu glede na število prebivalcev postavlja v sam svetovni vrh. To se je najbolje videlo leta 1991, ko smo bili Slovenci po razpadu Jugoslavije in s tem JA, krizi Adrie zagotovo narod z največjim številom vrhunsko usposobljenih pilotov.

V letalstvu Slovenci sodelujemo praktično od njegovega nastanka: Rusjan je poletel le 6 let za bratoma Wright, že v času prve svetovne vojne so se pri nas, kar je bolj malo znano, za vso Avstrijo izdelovala padala. Takoj za tem se pojavi cela vrsta konstruktorjev letal, od Stanka Bloudka, ki sicer začne na Češkem,

do dr. Antona Kuhlja, Borisa Cijana, Iva Šoštariča in še množice drugih, ki so bili jedro letalske stroke v vsem času Jugoslavije. Po drugi svetovni vojni je bil ustanovljen poseben, po tedanjih ruskih vzorih, Letalski konstrukcijski inštitut in slovenska letalska tovarna (najprej se je imenovala Letov, nato pa Libis), ki so obvladovali projektiranje in izdelavo od najenostavnejših šolskih do vrhunskih jadralnih letal. Projekta, kakršna sta bila Orel in Meteor sta za skoraj 30 let prehitela svoj čas. Zmogli so tudi nekaj uspešnih motornih letal, kakršen je bil KB 6 Matajur in celo pripravili model šolskega reaktivnega vojaškega letala, ki pa iz povsem drugih razlogov ni bil uresničen. Konec razvoja pomeni požar v tovarni Libis sredi šestdesetih let in nadaljevanje slovenske letalogradnje je nato šele v Elanu.

In še en podatek: po letu 1990 se v Sloveniji vsako leto registrira, ko je bil možen tudi privatni nakup, med 50 in 60 novih letal, tako se je število v kratkem obdobju praktično podvojilo."

Nekoč je veliko pomenila Letalska zveza Slovenije...

"Letalska zveza Slovenije je bila nekoč izredno močna organizacija, kjer se je predvsem, poleg financ in pravzaprav pa tudi politične moči, združevala predvsem vrhunska stroka v vseh panogah letalstva. Danes je ta zveza v razpadu, povsem na dnu, brez kadrov in denarja. Povsod po svetu so v teh zvezah najuglednejši (in bogati) ljudje, ki si na tak način tudi gradijo prestiž. Le upamo lahko, da ta kriza ne bo preveč dolgotrajna. Spoznati bo tudi potrebno, brez podcenjevanja, da taka organizacija ne more sloneti na društvih za alternativne oblike letenja."

Ste urednik revije Krila, ki je lani praznovala 40. obletnico začetka izhajanja.

"Najprej je potrebno priznati, da revija Krila ni izhajala vseh 40 let, pač pa je bilo v tem času za dobrih deset let prekinitev. Vendar, kljub temu je to uspeh, ki po svoje dovolj zgovorno potrjuje to letalsko usmerjenost Slovencev. Lahko celo rečem, da zanimanje raste, skupaj z njim pa tudi zanimanje proizvajalcev in prodajalcev letal in letalske opreme. Letos bomo izšli z devetimi številkami, že za prihodnje pa sem prepričan, da bomo postali mesečnik.

Sicer pa Slovenija v letalstvu doživlja mnoge spremembe: po letu 1990 je nastalo kar 27 privatnih letalskih šol, in temu se bo morala prilagoditi država s predpisi - letalska zakonodaja je praktično v celoti še iz bivše Jugoslavije, velik napor pa bi bil potreben tudi pri pripravi učbenikov. To je preveč nevarna dejavnost, da bi si lahko dovolili pomanjkljivosti ali celo zniževanje kvalitete pouka, kar se bojim, da se dogaja."

Kaj pa sodite o projektu Sinus, ki je prazvazprav povod za ta pogovor?

"To je po 33 letih zopet avtohtono slovensko letalo po propadlem letalu Libis 180 iz sredine 60. let. Upam, da to pomeni ponovno oživitev tradicije slovenske gradnje letal, pri čemer botre tega projekta čaka še, po mojem poznavanju, ogromno dela. Koncept je nadvse zanimiv, saj bo omogočil širšo dostopnost v motorni in jadralni letalski šport, ki je sicer na klasičnih letalih zelo drag. V tem tudi vidim zagotovilo, da ima ta projekt vse možnosti, da tudi komercialno uspe, kar je seveda v teh časih pogoj, da se razvoj lahko nadaljuje. Mislim, da so se zbrali resni ljudje, ki bodo pri izpeljavi vztrajali."

Srečko Mohar

Za ultralahko letalo je veliko tržišče

Še zdaleč niso vsi, ki bi radi leteli, milijonarji, zato je cilj skupne podjetnikov, da ponudijo dobro ultralahko letalo po dostopni ceni.

Srečko Mohar, doslej kontrolor gradnje jadralnih letal in preizkusni pilot v Elanu, je poslednji v vrsti ljudi, ki po 14 letih dela odhaja iz Elana. Z začetkom prihodnjega meseca se odpravlja na pot samostojnega podjetnika, ki bo v Sloveniji zastopal nekatere tuje proizvajalce letal, predvsem pa še naprej preizkušal, kontroliral gradnje, popravila in vzdrževanje jadralnih in ultralahkih letal pri novih podjetjih. Sodeluje pri izpeljavi projekta Sinus, ker pa je edini Slovenec, ki ima za to delo tudi vse nemške licence, pričakuje, da bo še naprej sodeloval tudi z Elanom.

Pri vašem dolgoletnem delu v Elanu ste lahko spremljali razvoj kadrov, ki so in še danes začenjajo na svoje. Koliko je bilo takih primerov?

"Trenutno poznam štiri podjetnike, ki so nekoč delali v Elanu, sedaj pa se z gradnjo, popravili in vzdrževanjem letal ukvarjajo kot samostojni podjetniki. To je Glider servis Franca Novaka, firma Albastar Pavla Potočnika, tretja je firma Albatross fly Matjaža Avsenika , ki prav tako dela na področju ultralahkih letal ter zmajev, četrti pa se je usmeril v izdelovanje avtomobilskih in motornih delov, vendar s tehnologijo, ki se v Elanu uporablja za gradnjo letal."

Pri projektih Sailent in Sinus ste neposredno sodelovali in jih kot preizkusni pilot tudi preizkušali. Kakšne so vaše izkušnje in ocene z modelom Sinus?

"Najprej kaže povedati, da to letalo spada v kategorijo ultralahkih motoriziranih jadralnih letal, ki je narejeno iz steklenih in karbonskih vlaken. Povsem gotovo spada v najnovejšo tretjo generacijo dvosedežnih ultralahkih letal s povsem zaprto kabino, zložljivim propelerjem in tehnologijo, kakšna je uporabljena pri izdelavi plastičnih jadralnih in motornih letal. Če je morda imel Pavel Potočnik nekoliko smole pri izbiri italijanskih partnerjev za Sailent, ki jim ta posel ne gre najbolje od rok, zlasti pa ne zelo zahtevno preizkušanje in atestiranje, ki edino odpre na široko tudi trge, pa upamo, da se pri Sinusu to ne bo ponovilo.

Poglavitna značilnost letala je izrazita nezahtevnost tega letala za letenje, je lahko upravljivo, po letalnih lastnostih pa daleč presega današnjo konkurenco v tej kategoriji. Letalo je mogoče uporabljati na dva načina: kot jadralno letalo, ki lahko do prvega dviganja v zraku samo poleti, nato pa jadra kot vsako jadralno letalo; druga možnost pa je uporaba kot običajnega motornega letala, ko vreme jadranja ne omogoča, ali pa si namenjen brez posebnih zamud na določen

Predpisi za ultralahka letala določajo, da je največja skupna dovoljena teža omejena na 450 kg. Prototip je tehtal 280 kg, za serijski izdelek pa želijo doseči, da bi bil še za desetino lažji. To bi pomenilo, da bi lahko potnika, prtljaga in gorivo skupaj tehtali 200 kg. Za jadranje pričakujejo (ugasnjen motor in pospravljen propeler) drsno razmerje 1 : 28, kar z drugimi besedami pomeni, da naj bi letalo z višine 1000 metrov letelo 28 kilometrov daleč. To je enako, kot dosega v svetu najbolj razširjeno kovinsko dvosedežno šolsko jadralno letalo češke proizvodnje Blanik.

Pri motornem letenju je letalo kar precej hitro, saj naj bi bila potovalna hitrost več kot 200 kilometrov na uro. Ko so ga preizkušali na letališču v Ajdovščini, je to dejstvo, da je zlahka prehitel najbolj razširjeno letalo na svetu - Cessno 172 (v Lescah se uporablja za panoramske lete) vzbujalo začudenje med piloti in potniki.

cilj, kar z jadralnim letalom ni vedno mogoče. Pri tem ima dve veliki kvaliteti: je zelo ekonomično in hitro. Če ga npr. primerjamo z najbolj razširjenim dvosedežnim motornim letalom Cessna 150, ima Sinus za polovico višjo potovalno hitrost ob za najmanj polovico manjši porabi goriva."

Ali boste pri letalu Sinus uspeli pridobiti ustrezne mednarodne certifikate oz. ateste, ki so pogoj za to, da se lahko letalo prodaja na mednarodnem trgu, v večini držav pa celo pogoj za to, da lahko sploh leti?

"Absolutno je naš namen, in že tudi povsem konkretno delamo na tem, da si bo letalo Sinus pridobil verifikacijo slovenskih in nemških letalskih oblasti, slednja verifikacija pa pomeni, da bi bilo letalo priznano praktično po vsem svetu. To je izredno zahteven postopek, ki je tudi vse prej kot poceni, ko pa je izpeljan, je nemški certifikat priznan povsod. Z našimi oblastmi že sedaj dobro sodelujemo, v bistvu se skupaj tudi marsičesa naučimo. Naš cilj je prodajati letalo dejansko po vsem svetu, od Amerike, Evrope do Avstralije. Letalo je namenjeno jadralnim pilotom, ki bi želeli poceni jadrati in pilotom ultralahkih letal, ki bi želeli varno potovati. Tudi v primeru odpovedi motorja ima namreč take letalne lastnosti, da izvenletališki pristanek ne bi smel biti poseben problem. Dolet bo odvisen od tega, s kakšnimi rezervoarji bo opremljen, računamo pa na razdalje od 600 do 1000 kilometrov."

Bi bilo to letalo primerno tudi za letenje v letalskih klubih?

"Absolutno. Ko bo stekla proizvodnja smo prepričani, da bo tudi izračun pokazal, da se to izplača. Razmišljamo celo, da bi ga ponudili tudi v kit izvedbi (kot "sestavljanko") z močnejšim motorjem, vendar bi v takem primeru le v kategoriji "eksperimental", kar pa ne omogoča šolanja."

In kakšen je načrtovani obseg proizvodnje?

"Prepričani smo, da bo povpraševanje po takem letalu veliko, zato ocenjujemo, da bi morali v letu do dveh doseči proizvodnjo štirih letal mesečno. To je seveda veliko in mogoče le, če bo v projekt pristopilo več podjetnikov."

Obstaja še kakšen drug projekt v okviru te skupine?

"Idej je kar nekaj, vendar je o njih še prezgodaj govoriti. Vsekakor pa naj bi dele, ki bodo pripravljeni za letalo Sinus uporabili najmanj še za izdelavo enosedežnega motoriziranega jadralnega letala v ultralahki kategoriji. V tej kategoriji vztrajamo zato, ker je mogoče ponuditi skoraj enake letalne lastnosti za bistveno manj denarja, kot je to pri normalnih letalih."

Štefan Žargi

Pavel Potočnik

Že drugo ultralahko letalo

Pavlu Potočniku je le žal, da že pri jadralnem letalu ni imel večjega in odločilnega deleža, saj je prepričan, da bi proizvodnja tekla v večjem obsegu.

Pavel Potočnik si vsekakor zasluži oznako očeta projekta Sinus, saj je glavno delo izdelave letala zagotovo na njegovih ramenih. Z modelarstvom so je začel ukvarjati že v otroških letih, leteti pa takoj, ko je dosegel predpisano starost. Po poklicu je strojni ključavničar, ki je 16 let delal kot vzdrževalec v Elanu nato pa se je po usposabljanju v Nemčiji specializiral za delo s plastiko pri gradnji letal in na tem delal 12 let. Svoje znanje oblikovanja, gradnje in kontrole je prenašal tudi na mlajše, zato je prepričan, da z odhodom iz Elana ni zapustil vrzeli.

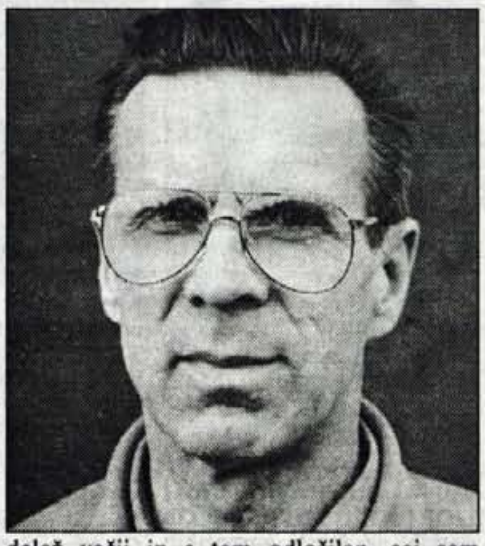

S čim se ukvarjate v Albastar, d.o.o.?

"Začeli smo s serijsko proizvodnjo delov za motorne zmaje, pri čemer smo razvili in izdelujemo celo vrsto propelerjev, podvozij in drugih delov. Poleg popravil jadralnih letal pa smo se lotili tudi izdelave ultralahkega jadralnega letala Sailent skupaj z partnerji iz Italije. Projekt smo zastavili leta 1989 in z izdelavo začeli po dveh letih, vendar, morda tudi zaradi razdalje in mej to ne teče tako, kot bi si želel. Doslej smo izdelali 14 letal, to pa je za petletno obdobje seveda premalo. Pri nas izdelamo krila, trup in krmilne površine, v Italiji pa podvozje, okovje, instrumente in opravijo montažo. Le žal mi je, da ni moj delež večji in s tem odločilen, saj sem prepričan, da bi lahko to drugače peljali."

Bila pa je to izkušnja za nov projekt ultralahkega motornega letala?

"Tako je. Skupaj z Ivom Boscarolom, ki ima firmo Pipistrel, smo se lotili priprave proizvodnje Sinusa - ultralahkega dvosedežnega motornega in jadralnega letala in po manj kot dveh letih priprav je prototip že poletel. Vse potrebne izračune nam je opravil inž. Rado Kikelj, projektant v Elanu, pri izdelavi kril pa smo izhajali iz kril, ki so bila pripravljena za Sailent. Pri preizkušanju so se v celoti izpolnila naša pričakovanja, čeprav smo se srečevali z nekaterimi manjšimi težavami, ki smo jih sproti odpravljali. Predvsem se je po 80 urah letenja v celoti potrdil naš koncept in sedaj pripravljamo orodja za serijsko proizvodnjo."

Bo kaj bistvenih sprememb?

"Sprememb bo kar precej, saj pripravljamo povsem nova krila, izboljšali bomo aerodinamično obliko trupa, zelo smo zadovoljni, da nam je uspelo razviti dober propeler. Posebej naj opozorim, da vseskozi sodelujemo s pristojnimi letalskimi oblastmi in inšpekcijami, saj želimo, da bi imeli ob začetku proizvodnje tudi vsa potrebna dovoljenja, ateste in certifikate."

Kakšne motorje nameravate vgrajevati?

"Predvideni sta dve vrsti motorjev: dvotaktni Rotax 503 v osnovni verziji, s čimer letalo spada v kategorijo ultralahkih letal, ter štiritaktni Rotax 912, ki je sicer znatno držaji, letalo pa dobi s tem višjo letalsko homologacijo. Oprema z motorji in instrumenti je predvsem naloga partnerja Iva Boscarola."

Kdaj naj bi stekla proizvodnja in kako se pripravljate za nastop na trgu?

"Pričakujemo, da naj bi že letos izdelali nekaj letal, ki naj bi jih v začetku prihodnjega leta preizkusili, hkrati pa naj bi služila za demonstracijo in promocijo na tržišču. V obeh firmah, ki sta nosilki tega projekta, iščemo kooperante, s posebno pozornostjo pa ljudi, ki bodo skrbeli za prodajo. Podobno kot smo pred dvema letoma nastopili s Sailentom na letalskem sejmu v Fridrichafnu, bomo to storili tudi s Sinusom, in upamo, da bo tudi deležen tolikšnega zanimanja, kot je bilo to prvič."

Aleš Čebavs

Prihodnost je v Elanu še negotova

O tem, ali se bo v Elanu še nadaljevala proizvodnja jadralnih letal, še ni dokončnega odgovora, saj je tudi nemški partner v težavah.

O proizvodnji jadralnih letal v begunjskem Elanu je bila v preteklih dveh letih kar cela vrsta nasprotujočih si novic. Tudi nemški partner Glasser - Dirks Flugzeugbau GMBH je namreč zašel v težave, celo likvidacijo, in od novih lastnikov je odvisno, kakšna bo prihodnost. Tudi sicer ljubosumni Nemci pa Elanu priznajo vrhunsko kvaliteto in naročil je za celo letošnje leto. O tem smo se pogovarjali z direktorjem oddelka Elana Flight družbe Elan Line Alešem Čebavsom.

Iz prve roke: kakšna je usoda in prihodnost proizvodnje letal v Elanu?

"Po likvidaciji našega nemškega partnerja in prodaji novemu lastniku je bil odpravljen problem odnosov med obema partnerjema v preteklosti. Z novim lastnikom je bila podpisana prva enoletna pogodba za dobavo letal iz Elana, saj v nasprotnem ne bi imeli tržišča. Drugi problem pa je poslovanje oddelka Flight, kot profitnega centra znotraj Elana, in na nas sami je, da zagotovimo rentabilno proizvodnjo, saj je v preteklem letu nastala izguba. Pripomniti pa je potrebno, da se v Elan Flight ne ukvarjamo več izključno le z izdelavo jadralnih letal, pač pa je že dobra tretjina proizvodnje usmerjena v izdelavo komponent za izdelavo ultralahkih motornih letal za enega nemškega in enega italijanskega partnerja. Na tak način se povečuje naša fleksibilnost in zmanjšuje odvisnost od enega partnerja."

Kaj lahko ponudi Elan tovrstnim izdelovalcem?

"Z gradnjo jadralnih letal se je v Elanu akumuliralo kar precejšnje znanje, zato lahko ponudimo ne le serijsko izdelavo posameznih komponent, pač pa tudi zaključevanje razvoja, izdelavo proizvodnih kalupov, prototipnih in serijskih izdelkov. To pomeni, da smo vključeni v posamezne projekte že v razvojni fazi in da partnerjem omogočamo hitro uresničitev zamisli in nastop na tržišču. Če k temu še dodamo svoj sloves pri kvaliteti izdelave, smo resnično daleč od tega, da bi opravljali le lon posle. Dela je dovolj, saj smo morali nekatera ponujena sodelovanja celo odkloniti."

Začetek proizvodnje jadralnih letal po nemški licenci sega v leto 1979, ko je bilo izdelano prvo letalo DG 100. Od tedaj je bilo v Elanu izdelanih skoraj 800 jadralnih letal, od katerih jih je le skromnih 5 odstotkov ostalo v Jugoslaviji (pretežno v Sloveniji), ostala pa letijo po vsem svetu. Če je bila prva proizvodnja povsem licenčna, pa so v Elanu postopoma začeli sodelovati v razvoju, ki je pri nasledniku "stotic" DG 300 že dosegel skoraj polovico, pri dvosedežnem letalu DG 500 pa že dve tretjini potrebnega razvojnega dela. Z nemškim partnerjem se je uveljavila delitev dela: v DG Flugzeugbau izdelujejo jadralna letala odprtega razreda (18 m) v navadni in motorizirani verziji, v Elanu pa standardnega razreda (15 m) in vsa dvosedežna jadralna letala, ki jih v Nemčiji, če je tako naročilo, opremijo z motorjem. Elan slovi po kvaliteti izdelave letal, ki v končni obdelavi (kar neradi priznajo) presega kvaliteto izdelave v matični tovarni.

Se pri izdelavi jadralnih letal obetajo kakšne novosti?

"Trenutno izdelujemo v bistvu dva tipa jadralnih letal: dvosedežno jadralno letalo DG 500, ki je v izpeljanki Orion za potrebe šolanja, trenaže in akrobatiranje v Evropi brez konkurence, in enosed DG 300. Ali bo prišlo do obnove enosedežnega letala, je odvisno od nemškega partnerja, saj on vodi razvoj, Elan pa sodeluje s posameznimi razvojnimi deli."

Koliko vas dela v oddelku Flight in kako gledate na prizadevanja vaših nekdanjih delavcev, ki se ukvarjajo z novimi projekti, kakršna sta Sailent in Sinus?

"Trenutno nas je v Elan Flightu 36 zaposlenih, kar je več kot lani, in zlasti v konicah, pred sezono, kar težko izvršimo vsa naročila. Kar pa se tiče novonastajajočih firm, bi predvsem poudaril našo željo in pripravljenost za sodelovanje. Če bodo projekti uspešni na trgu, bo zagotovo v proizvodnji prihajalo do konic, in pri tem smo s svojimi kapacitetami pripravljeni sodelovati in pomagati."

Franc Novak

Letala zahtevajo prostor

Največja ovira za razvoj Glider servisa je bil omejen prostor. Po neuspešnem prizadevanju za obrtno cono v Gorjah, si urejujejo prostore na Jesenicah, kjer naj bi tudi tekel del proizvodnje Sinusa.

Franc Novak je odprl svoj servis za jadralna letala - Glider servis v Gorjah, že leta 1988 po 4 letih dela v Elanu. Sprava je delal predvsem za domači trg, postopoma pa so začeli prihajati tujci, pri katerih se je s svojo kvaliteto zelo uveljavil. Danes so njegove stranke iz vse Evrope.

Za katera dela ste se specializirali?

"Ker smo zelo omejeni s prostorom, smo se predvsem specializirali za končno obdelavo površin jadralnih letal - tako imenovani finiš, čeprav opravljamo tudi popravila poškodb. Jadralna letala so velika in pri popravilih se pogosto dogaja, da mora posamezen del tudi po dan ali dva sušiti in čakati, to pa bi v bistvu blokiralo naše delavniške prostore. Na leto obdelamo približno 30 letal, pri čemer je le še vsako deseto letalo domače. V večini primerov gre za "generalni remont" - obnovo celotne površine, ki je pri jadralnih letalih potrebno na vsakih 10 do 15 let, odvisno od tega, kako se sicer vzdržuje."

Vpliva na povpraševanje tudi sezona?

"Seveda. Zlasti pri manjših popravilih. Ko se bliža pomlad je pri nas "ogenj v strehi". To se pozna zlasti letos, ko je lepo vreme nekoliko prehitelo koledar. Želje in pritiski strank so bili tako veliki, da smo že februarja dokončali letala, ki so bila na vrsti v marcu. Spomladi in poleti, ko ljudje letijo, je vedno več zahtev po sprotnem popravilu nastalih poškodb, in smo torej odvisni tudi od dogodkov pri letenju, jeseni in pozimi pa se vrstijo predvsem večje obnove. Strankam poskušamo ugoditi po najboljših močeh."

Koliko vas je zaposlenih?

"Skupaj z menoj nas je sedaj pet. Rekel sem že, da je največja težava prostor, pri čemer smo skoraj pet let izgubili z neuspešnim prizadevanjem za uresničitev obrtne cone v Gorjah. Bil je že pripravljen zazidalni načrt, vendar je bil po pritožbi na vrhovnem sodišču ovržen. Deset podjetnikov iz tega okolja sedaj išče nove možnosti drugod in sam sem našel rešitev za postavitev novih prostorov na Jesenicah. Tam naj bi za našo dosedanjo servisno dejavnost uredili primernejše prostore, hkrati pa naj bi dobili tudi možnost za proizvodnjo."

Vključujete se v skupino, ki naj bi izdelovala ultralahka letala Sinus?

"Da. Projekt je že dosegel takšno fazo, da smo se morali pogovoriti o delitvi dela, skupaj pa pripravljamo tudi modele in orodja za proizvodnjo."

EJGA *V začetku tega tedna so slovenski mediji objavili novico o "Šinigojevem" vodnem zbiralniku Vogršček na Primorskem, s katerim imajo preveč izgube, kot so izračunali primorski vodarji v VGP Soča Nova Gorica.* EJGA *"Narajtali" so, da bi uporabniki vode iz akumulacije Vogršček morali za kubik porabljene vode plačevati po 30 tolarjev.* EJGA *Ob tej novici se je pospešil srčni utrip vseh, ki imajo količkaj zraven pri upravljanju z gorenjskimi akumulacijskimi jezeri na Završnici, Savi Dolinki, Savi in drugih gorenjskih vodotokih.* EJGA *Kakšen neizkoriščen kapital je za njihovimi pregradami, če bi jim za vsak kubik vode nekdo plačal - recimo - po vsega tri tolarje, ne po trideset kot v primeru Vogršček.* EJGA *V večini krajev na Gorenjskem za najkvalitetnejšo pitno vodo plačujemo manj kot 30 tolarjev za kubični meter - kolikor naj bi bila v južno primorski regiji cena vode iz umetnega zbiralnika, primerna za namakanje.* EJGA *V torek zjutraj so v ZDA podelili Oskarje.* EJGA *Jutri zvečer bodo v Sloveniji podelili Viktorje '96.* EJGA *V ZDA so podelili tudi "maline", priznanja za najklavrnejše filmske dosežke.* EJGA *Največ jih je bil deležen film Striptease z Demi Moore, ki je za slačenje v filmu pokasirala mastnih 12,5 milijona dolarjev.* EJGA *Ko so ta film predvajali v gorenjskih kinodvoranah, bi po obisku sodeč prej mislili, da bosta Demi in njen striptiz v Stripteasu dobila kup Oskarjev, ne pa košaro malin.* EJGA *Takšnega priznanja kot ameriške maline pri nas na sončni strani Alp še nimamo.* EJGA *Pardon, imeli smo Stopove radijske in TV "limone", pa so zgnile.* EJGA *Jutri zvečer bi bilo v Cankarjevem domu pravc pestro, če bi poleg RA in TV Viktorjev '96 podelili še enako število RA in TV Limon '96.* EJGA *Kandidatk in kandidatov bi bilo vsaj toliko kot za Viktorje.* EJGA *Same velike stvari so te dni: včeraj Veliki četrtek, danes Veliki petek, jutri Velika sobota, pojutrišnjem Velika noč, zatem praznični Velikonočni ponedeljek.* EJGA *V torek bo že prvi april, dan šaljivcev.* EJGA *Ni šala, da se ne bo že prvega aprila zgodila Velika podražitev premij avtomobilskega zavarovanja, če avto vozijo vozniki, mlajši od 25 let.* EJGA *Najprej krepka podražitev bencina, kaj kmalu še dražje zavarovanje, bentijo lastnice in lastniki avtov - a zaradi tega se po prvem aprilu nihče ne bo vozil manj kot prej.* EJGA *Prvi april je tudi dan mladinskih delovnih akcij, ki so na sončni strani Alp že izumrle.* EJGA *K sreči imamo brigadirje - veterane, da bodo mladim rodovom vsako leto prvega aprila lahko povedali kakšno o udarnikih in udarniških značkah, o lopatah, krampih in grabljah, o gospodarski upravičenosti MDA, o brigadirskih pesmih, ipd.* EJGA *Morda se bo tega spomnila tudi priljubljena voditeljica TV dnevnika Lidija Hren, ki jo imajo gorenjski brigadirji v lepem spominu s Kozjanskega.* EJGA *Lidija namreč ni nominirana za TV Viktorja '96.* EJGA *Ko smo že pri slovenski RTV hiši: v seriji "Očetje in sinovi" se je paroma Franci & Franci Pavšer ter Janez & Janez Čadež pridružil še tretji: Teo & Teo Lipicer.* EJGA *Pri vseh treh bi morali dopisovati tudi st. in ml.* EJGA

Danny, Kanal A in GORENJSKI GLAS

Kontaktna oddaja Dannyjeve zvezde je na sporedu televizije Kanal A v živo dvakrat tedensko:vsak ponedeljek in četrtek ob 15.00 uri. *Oddaji, namenjeni vedeževanju, potekata v živo, zato lahko pokličete po telefonu in Danny bo samo za vas vrgel karte. V vsaki oddaji tudi nagradna žrebanja:v oddaji Dannyjeve zvezde izžrebamo eno nagrajenko oziroma nagrajenca za super Glasov izlet z Dannyjem & Gorenjskim glasom. Kako sodelovati v žrebanju? Poslati morate izpolnjen kupon iz Gorenjskega glasa, vanj vpišite, koga predlagate za najpopularnejše - in ne pozabite dodati Vaših podatkov, če Danny izmed prispelih kuponov izžreba prav Vašega.*

Ne pozabite, kaj je dobro storiti vsak ponedeljek in četrtek ob treh popoldan:vklopiti Televizijo Kanal A in pogledati Dannyjeve zvezde, se pogovarjati v živo na meji mogočega. Če je ob 15.00 uri Danny na sporedu še prezgodaj, si ponovitev Dannyjevih zvezd lahko po novi programski shemi Kanala A ogledate v ponedeljek ponoči ob 0.05 uri, pet minut čez polnoč, ob četrtkih pa pet minut pred polnočjo.

KUPON MAREC 1997

Nagradno vprašanje: Kdo v slovenskem javnem življenju je Vam najbolj pri srcu?

Odgovor:

Ime, priimek, naslov:

Kupon, nalepljen na dopisnici, pošljite na: DANNY, p.p. 2399, 1001 Ljubljana

Gorenjsko gospodarstvo je med redkimi v državi na sončni strani Alp, ki več izvaža kot uvaža. Državna zunanjetrgovinska statistika namreč ni prav briljantna: Slovenija ustvarja deficit v menjavi s tujini, saj več uvažamo kot izvažamo. Zato ob skoraj že deset let trajajočem zaostajanju deviznih tečajev gorenjski izvozniki preko Gospodarske zbornice Slovenije - območne zbornice za Gorenjsko stalno opozarjajo oblast na poslabševanje pogojev gospodarjenja. Vsa tarnanja, opozarjanja, moledovanja in protestne izjave gorenjskih gospodarstvenikov gredo v Ljubljani skozi eno uho noter, skozi drugo ven. Zato se je ***Andrej Prislan,*** *direktor Območne gospodarske zbornice za Gorenjsko, odločil za zadnjo možno rešitev težav gorenjskega izvoznega gospodarstva: igranje na ruleti. Vsi dobitki bodo namenjeni razbremenjevanju gorenjskega gospodarstva!*

Kdo bo GORENJKA/GORENJEC MESECA FEBRUARJA 1997

Mariji (Mici) Cesar 315 glasov v enem tednu

MARIJA CESAR

LADO KOSEC

Vsak teden podelimo z žrebom deset nagrad Vam, ki sodelujete s gorenjskimi radijskimi postajami, TELE-TV in Gorenjskim glasom v NAJ akciji GORENJKA/GORENJEC MESECA. Tokratne nagrajenke in nagrajenci: RENATA OBLAK, Kamnje 22, Boh. Bistrica; SABINA JANEŽIČ, Koroška ulica 2, Lesce; MILICA NOVAK, Črnivec 18/d, Brezje; CILKA ŠTUCIN, Sv. Uran 5, Gorenja vas in MINKA ŽAGAR, Velesovo 16, Cerklje prejmejo nagrade v vrednosti po 1.000 tolarjev; BARBARA ROŽIČ, Cafova ul. 7, Lenart, NINA DEMŠAR, C. Svobode 27, Bled; MOJCA DEMŠAR, Kropa 11 b, Kropa; JOLANDA PUHAR, Godska 5, Ljubljana - Dravlje in ANA VALJAVEC, Kovorska 19, Tržič pa prejmejo majice.

Že četrto leto na Gorenjskem poteka NAJ akcija "GORENJKA/GORENJEC MESECA".

V njej sodelujete bralke in bralci Gorenjskega glasa, poslušalke in poslušalci štirih gorenjskih radijskih postaj ter gledalke in gledalci gorenjske televizije TELE-TV. V marcu izbiramo GORENJKO/GORENJCA meseca FEBRUARJA in jutri, v soboto 29. marca, je zadnji dan, ko je še možno glasovati in oddati dopisnice. V ponedeljek, 31. marca, je praznik.

Kje in kdaj je možno glasovati v akciji GORENJKA/GORENJEC MESECA? Ob petkih na štirih gorenjskih radijskih postajah s telefonskim klicem direktno v oddaje: **zjutraj ob osmih na RADIU KRANJ z moderatorko Lili KALAN; ob devetih na RADIU TRIGLAV JESENICE, oddajo vodi Branka SMOLE; zgodaj popoldan na RADIU TRŽIČ z moderatorkama Andrejo MEGLIČ in Mojco GROŠ; popoldan na RADIU ŽIRI v oddaji, ki jo vodi Simona KEMPERLE.** Vsak petek zvečer ob 20.10 uri v oddaji "Odprti ekran" TELE-TVVaše glasove sprejema voditelj oddaje **Jure ŠINK.**

Kam poslati dopisnico, na katero vpišete enega od obeh predlaganih kandidatov za GORENJKO/GORENJCA MESECA?

Na naš naslov **GORENJSKI GLAS, p.p. 124, 4 001 Kranj** ali pa /"za šparovne", saj znamke niso več poceni!/ Vašo glasovnico brez znamke lahko oddate našim prijaznim in vsestranskim sodelavcem v pisarnah naslednjih gorenjskih turističnih društev in agencij: **TD Bled, TD Bohinj, TD Cerklje, TD Dovje-Mojstrana, TD Jesenice, TD Kranjska Gora, TD Radovljica, TD Škofja Loka in TD Tržič; turistični agenciji MERIDIAN Jesenice in VERONIKA Kamnik.** Obeh predlogov, **MARIJE CESAR** iz Doma Matevža Langusa v Radovljici, in **LADA KOSCA** iz Mengeške godbe na pihala, bržčas predzadnji glasovalni dan ni treba še enkrat predstavljati.

Veliko bolj zanimivi so rezultati dva delovna dneva pred koncem marca: **MARIJI CESAR ste doslej dali kar 741 glasov (I. glasovalni teden: 140; II. krog: 286; III. krog: 315), LADU KOSCU pa 87 (I. krog: 27; II. krog: 32; III. krog: 35).**

Vaše glasovnice iz radijskih, televizijskega in "poštnega" glasovanja vsak teden skrbno preštejeta **Leja Colnar in Klavdija Stroj.**

V splošno prizadevanje za lepši slovenski jezik se že cel mesec vključuje tudi jumbo plakat na Jesenicah, ki reklamira istrsko letovišče Rabac. Slovenski glagol "odkriti" je napisan kar po nauku Vuka Stefanovića Karadžića: "Piši, kot govoriš." V jeseniški občini je kar 51 (!) panojev - "biillboardov" z jumbo plakati, za katere skrbijo tri reklamne agencije: In reklam progress, d.o.o., Ljubljana (za 4 panoje), Metropolis Media Ljubljana (za 41 panojev) in Proreklam Europlakat (za 6 panojev). Ker imajo vse tri reklamne agencije zveneča slovenska imena, slovnični spodrsljaj s plakatom za Rabac skorajda ni razumljiv. Upamo, da bo naslednji mesec na panojih nalepljen nov plakat, ki bo vsaj prekril ***"otkrito" jeseniško sramoto!***

Kadar so slovenski policisti takole "mož do moža" postavljeni pred parlamentom, je vik in krik, da imamo policijsko državo, ki tlači pravice ter svoboščine državljanov in je v službi režima, kiga usmerjajo Organizacija itd. Če "modri angeli" ne bi vzorno in brezhibno skrbeli za prometni režim ter javni red in mir minuli konec tedna v Planici, bi bil popolni kaos - tako pa je finale svetovnega pokala pod Poncami minil v super razpoloženju, brez omembe vredni zapletov. Zato EJGA policijska fotografija z napisom v ozadju pove vse: ***"generalni vzdrž...", kar bi se lahko nadaljevalo v "...evalci reda, miru in varnosti".***

Jutri zvečer podelitev Viktorjev za leto 1996

Bo Viktorija Gorenjka?

Kranj, 28. marca - Jutri zvečer ob 20. uri se bo v Gallusovi dvorani Cankarjevega doma zgodil svečan dogodek. Podeljeni bodo kipci, ki bodo za leto 1996 zaznamovali najbolj pomembne ljudi slovenskega medijskega prostora. Septembra lani so pri Reviji Stop odprli lov na glasovnice, ki ste jih bralci pridno izpolnjevali, letos prvič tudi tiste, ki so bile objavljene v Gorenjskem glasu. In prav na naših glasovnicah, ki jih je vsak teden preštevala Lea Žagar in smo jih skrbno dostavljali na Revijo Stop, ste velikokrat zapisali ime **Saše Pivk, nominiranke za Viktorja popularnosti, radijske voditeljice, ki na Radiu Sora** skrbi za dobro voljo in med drugim oblikuje tudi oddajo zabavnoglasbene lestvice 5 + 5, ki jo objavljamo tudi v našem časopisu.

In kdo so ostali nominiranci?

VIKTORJI POPULARNOSTI: televizijski Viktor: Stojan Auer, Mario Galunič, Miša Molk; **radijski Viktor:** Sašo Hribar, **Saša Pivk,** Janko Ropret; **glasbeni Viktor:** Čuki, Adi Smolar, Simona Weiss

VIKTORJI STROKOVNIH ŽIRIJ:

Viktor za najbolj elegantno medijsko osebnost: Darja Groznik, Boštjan Lajovic, Tajda Lekše;

Viktor za najboljšega televizijskega voditelja: Igor E. Bergant, Sandi Čolnik, Bojan Kranjc;

Viktor za najboljšo zabavno oddajo: Izštekani (Radio Student), Stergo ergo (Radio Slovenija - še na eno Gorenjsko, sooblikovalko omenjene oddaje smo lahko ponosni, to je **nominiranka Mirjam Možgan** iz Železnikov; Štos - še v torek obujamo spomine (Radio Slovenija);

Viktor za najboljšo televizijsko zabavno oddajo: Res je! (TVSlo) z Mišo Molk, tretje imenovanje Teatra Paradižnik (TVSlo), Zlata šestdeseta slovenske popevke s Slavkom Hrenom (TVSlo);

Viktor za najboljšo televizijsko kulturno-umetniško, dokumentarno ali igrano oddajo: Bitka za reko (TVSlo - MICOM), Povečava (TVSlo), Srečko Kosovel - pisma domačim (TVSlo);

Viktor za najboljšo radijsko kulturno oddajo: Bilo je nekoč (Radio Murski val); Gremo v Kino (RaS); Radijska igra (za odrasle) (RaS);

Viktor za najboljšo televizijsko otroško, mladinsko ali izobraževalno oddajo: Lahkih nog naokrog (TVSlo - MICOM); Pod klobukom (TVSlo); Radovedni Taček (TVSlo).

Seveda bo podeljen tudi zlati kipec za življenjsko delo. Kdo bo dobitnik, se bo izvedelo **jutri zvečer, ko bodo z začetkom ob 20. uri** Viktorji svečano podeljeni v Gallusovi dvorani Cankarjevega doma v Ljubljani. Prenos velikega dogodka **bo prenašala POPTV.**

• L. C.

PONEDELJEK, 31. MARCA 1997

TVS 1

7.30 Vremenska panorama
8.15 Včeraj, danes, jutri
8.25 Videoring
9.00 Peter Klepec, posnetek lutkovne predstave
9.45 Popolna tujca, ameriška nanizanka
10.10 Hemingway, koprodukcijska nadaljevanka
11.50 Za TV kamero
12.00 Utrip
12.15 Zrcalo tedna
12.30 Rondo kviz
13.00 Poročila
13.05 Hugo, ponovitev TV igrice
14.25 Ljudje in zemlja, ponovitev
14.55 Večerni gost: Profesor dr. Paul M. Zulehner, ponovitev
15.40 Dober dan, Koroška
16.05 Radovedni Taček: Sneg
16.25 Skrb za zemljo, angleška dokumentarna serija
17.00 Obzornik
17.10 Velika noč v Evropi
18.30 Lingo, TV igrica
19.05 Risanka
19.15 Žrebanje 3 x 3
19.30 Dnevnik, vreme, šport
20.05 Svet na zaslonu
21.00 Homo turisticus
21.20 Osmi dan
22.00 Poročila
22.10 Visoka družba, ameriška nanizanka
22.35 Divji v srcu, ameriški barvni film; Nicolas Cage, Laura Dern, Diane Ladd, William, Isabella Rossellini
0.35 Osmi dan, ponovitev
1.05 Videoring

TVS 2

8.40 Na potep po spominu... oddaje iz arhiva otroškega in mladinskega programa 9.45 Okolje in mi, ponovitev 10.15 Šport v nedeljo 11.00 Mednarodno zborovsko tekmovanje Maribor '96, ponovitev 11.30 Raziskovalec, ponovitev zadnjega dela ameriške dokumentarne serije 12.20 Italijanska noč v Waldbuheju: Koncert Berlinskih filharmonikov, ponovitev 14.10 Starinarna, ponovitev angleške nadaljevanke 15.00 Zoom, ponovitev 16.05 Echo point, avstralska nanizanka 16.30 Zadnja večerja, ponovitev 17.25 Viper, ameriška nanizanka 18.05 Sedma steza 18.50 Recept za zdravo življenje 19.25 Simpsonovi, ameriška nanizanka 20.00 Komisar Rex, nemška nanizanka 20.45 Seks po žici, kanadska dokumentarna oddaja 21.40 Roka rocka, glasbena oddaja 22.40 Brane Rončel izza odra 23.40 Recept za zdravo življenje, ponovitev TV Slovenija si pridržuje pravico do spremembe programa.

KANAL A

7.00 TV prodaja 10.15 Detektiv Droppy 10.35 Ponovitve 10.35 Rajska obala 11.05 Oprah Show, ponovitev 11.55 Miza za pet, ponovitev 12.45 Super samuraj, ponovitev 13.10 Vitez za volanom, ponovitev 14.00 Najbolj nori kaskaderiji 15.00 Dannyjeve zvezde, vedeževanje v živo 16.00 Oprah Show 16.50 Drzni in lepi, ponovitev 17.15 Drzni in lepi, nanizanka 17.45 Rajska obala, nadaljevanka 18.10 Očka major, nanizanka 18.40 Nora hiša, 96. del nanizanke 19.05 Družinske zadeve, nanizanka 19.35 Cooperjeva družina, nanizanka 20.00 Princ z Bel Aira, nanizanka 20.30 Sam svoj mojster, nanizanka 21.00 Ponedeljkova filmska uspešnica: Dva stara mačka, ameriški barvni film; Kirk Douglas 22.45 Alo, alo, nanizanka 23.15 Tihotapci, 20. del nanizanke 0.10 Dannyjeve zvezde, ponovitev 1.10 TV prodaja

POP TV

7.00 Dobro jutro, Slovenija; jutranji program na MMTV, Tele 59 in TV Robin 10.00 Santa Barbara, ponovitev 11.00 POP kviz, ponovitev 11.30 Viktorji '96 12.00 Dobrodelni koncert sSlovenske fondacije, posnetek 14.00 Na jug, ponovitev 15.00 POP 30 15.30 Matlock, ameriška nanizanka 16.30 Santa Barbara, nadaljevanka 17.30 Družina za umret, ameriška humoristična nanizanka 18.00 POP kviz 18.30 Vrnitev v Paradiž, avstralska nadaljevanka 19.30 24 ur 20.00 Poslastica tedna: Prave poteze, ameriški barvni film; Tom Cruise 21.45 Športna scena 22.45 Reševalci, nanizanka 23.30 Inšpektor Derrick, nempka nanizanka 0.30 24 ur, ponovitev 1.00 POP 30, ponovitev

TV 3

8.00 TV prodaja 10.30 Videokolaž 12.00 Angelus 13.00 TV prodaja 13.30 Ann Shirley, ponovitev14.30 Poslednji mohikanec, risani film 15.25 Tv prodaja 15.40 Veriga, slovenski film 17.00 TV prodaja in turistični napovednik 17.25 Salty, ponovitev 17.50 Barka sanj: Michelle in Tamarinski levi 18.00 Pot v Avonleo 19.00 Dnevnik 19.30 Salty 20.00 Anne Shirley, nadaljevanka 21.00 Wyatt Earp: Vrnitev v Tombstone, ameriški film 22.30 TV prodaja in turistični napovednik 23.00 Dnevnik 23.15 Video kolaž

HTV 1

12.00 Dnevnik 12.25 Marisol, mehiška nadaljevanka 13.10 Santa Barbara, ameriška nadaljevanka 13.55 Risanka 14.10 Izobraževalni program 15.15 Otroški program 15.45 Hrvaška kulturna dediščina 16.15 Glas domovine 16.45 Hugo 17.15 Hrvaška danes 18.05 Kolo sreče 18.40 Hrvaška in federacija BiH 19.10 Hrvaška spominska knjiga 19.30 Dnevnik 20.20 Velikonočni koncert: Življenje Augusta Šenoe, drama 22.45 Opazovalnica 23.20 Filmska noč z Geneom Kellyjem: V mestu, ameriški film 0.55 Poročila

HTV 2

14.00 Tv koledar 14.10 Aplavz, prosim, ponovitev 15.05 V znamenju križa, ameriški ib film 17.10 Mestece Peyton, ameriška nadaljevanka 18.00 Velika noč po Evropi 18.30 Risanka 19.00 Županijska panorama 19.30 Dnevnik 20.15 Prijatelji, ameriška humoristična nanizanka 20.45 Petka 22.00 Martin Chuzzlewit, angleška nadaljevanka 22.55 Sibirija, dokumentarna oddaja

AVSTRIJA 1

12.55 Deček črne reke, ameriški pustolovski film 14.25 Ostre stvari za monsieurja, francosko-italijanska komedija 16.15 Štiri pesti proti Riu, italijanska akcijska komedija 17.55 Med jastrebi, nemško francoski vestern 18.30 Strašno prijazna družina 19.00 Caroline v velemestu, 5/24 del ameriške humoristične serije 19.30 Čas v sliki/Kultura 19.53 Vreme 20.02 Šport 20.15 Lov na Rdeči oktober, ameriški triler; Sean Conery, Alec Baldwin, Michele Pfeifer 22.25 Brez izhoda, ameriški akcijski film; Jean Claude van Damme 23.55 Čas v sliki 0.00 Dokumentarni film o Bruceu Leeju 1.25 poročena z mrtvim, francoski triler 2.55 Big Picture, ameriška komedija 4.45 Dr. Moto in vaba, ameriška kriminalka

AVSTRIJA 2

12.00 Dopoldanska televizijska oddaja 13.00 Čas v sliki 13.10 Krivoprisežen kmet, nempki film 14.55 Zgodbe iz narave, dokumentarni film 15.25 To bo učinkovalo, nemški film 17.00 Čas v sliki 17.05 Dobrodošli v Avstriji 18.20 Marcel Prawy - na sledi Romeu in Juliji, glasbeno potovanje 19.00 Zvezna dežela danes 19.30 Čas v sliki/Kultura 19.45 Vreme 19.54 Prazničnl večer: V senci srebrne gore 20.15 Rt dobre nade, 2. del nemške serije 21.50 Umetniki življenja 22.50 Čas v sliki 2 22.55 Življenje, smrt in hudič 23.40 Velikansko kolo, nempka družinska drama 1.25 Pogledi od strani 1.30 Vabljiva skušnjava, ponovitev ameriške filmske drame 3.45 Potovanje z mojo teto, ameriška komedija 5.30 Živalski raj

TELE-TV KRANJ

... Videostrani 18.45 Test slika 18.55 TV napovednik TELE-TV 19.00 TV kažipot 19.02 EPP blok - 1 19.07 Top spot 19.10 Poročila Gorenjske 446. 19.25 Iz tiska: Gorenjski glas jutri 19.30 Iz izbora 19.55 Danes na videostraneh 20.00 TV kažipot 20.02 EPP blok - 2 20.07 Top spot 20.10 Korak naprej z Agencijo Odisej 20.20 Smevt - instalacije iz polietilena 20.31 Šport: Namizno teniški klub Merkur Krnaj (pripravil: novinar Nenad Antonić) 21.10 Poročila Gorenjske 446. 21.25 EPP blok - 3 21.30 Velikonočne pisanice in voščilnice v galeriji M-ARS 22.00 Velikonočne pesmi - mladinski in mešani cerkveni pevski zbor Spodnji Brnik 22.25 Vroča kolesa - 22. oddaja 22.55 Iz tiska: Gorenjski glas jutri 23.00 Poročila Gorenjske 446 23.15 Z vami smo bili... nasvidenje 23.16 Odpovedni spot programa TELE-TV Kranj 23.17 Videostrani
SODELUJTE V KONTAKTNIH ODDAJAH TELE-TV TELEVIZIJE KRANJ - POKLIČITE PO TELEFONU: 33 11 56! PRIDRŽUJEMO SI PRAVICO DO SPREMEMBE PROGRAMA.

LOKA TV

20.00 Napovednik 20.01 Skozi pravljico v svet 20.15 Spot tedna 20.20 EPP blok 20.25 Šolska košarkarska liga 21.05 EPP blok 21.10 Na Marjanov žur - oddajo pripravlja in vodi Marjan Smode 21.40 TV prodaja 21.45 Videonovice za gluhe in naglušne, ponovitev 22.25 Tedenski pregled dogodkov, informativna oddaja, ponovitev ... Videostrani

TV ŽELEZNIKI

VIDEOSTRANI TV Železniki od 17. ure do 19. ure ob glasbeni podlagi Radia Žiri. VIDEOSTRANI TV Železniki na videokaseti ob 18., 19.20 in 21. uri.
19.00 Otroška oddaja 20.00 Skrilarstvo v Selški dolini

ATM TV KR. GORA

... Videostrani 18.08 Test 18.15 Napovednik 18.17 Predstavitev knjige Jaka Čopa in Janeza Bizjaka 18.45 Risanke 19.15 Videostrani 20.00 Kronika tedna, ponovitev 20.35 Satelitski program Deutsche Welle 22.00 Videostrani

TV ŠIŠKA

... Videostrani 19.50 Napoved sporeda 20.00 Telemarket 20.05 Popolno zdravje, zdravljenje z alternativno medicino - kontaktna oddaja 22.00 OSHO - otrok nove dobe 22.30 Telemarket 22.40 Napoved sporeda za torek 22.45 Videostrani

IMPULZ KAMNIK

10.00 Video strani 18.00 TV prodaja 18.05 Otroški program, ponovitev; Ura pravljic 18.25 Šolska košarkarska liga, ponovitev 19.05 Nedeljska reportaža, ponovitev 19.40 Top spot 19.45 TV prodaja 19.50 Spored 20.10 Glasbeni mix 20.30 Šport in rekreacija 20.50 Zdravniški nasveti 21.50 Top spot 21.55 TV prodaja 22.00 Videostrani

RA KRANJ

5.30 Začetek programa, uvodna napoved 5.50 EPP 6.50 EPP 7.00 Radio Slovenija - Druga jutranja kronika 7.20 Čestitka presenečenja 7.40 Pregled dnevnega tiska 7.50 EPP 8.20 Oziramo se 8.30 Hov, ne znam domov 8.40 Pregled tiska 8.50 EPP 9.00 Gorenjska včeraj, danes 9.20 Tema 9.50 EPP 10.20 Zavarovalnica Triglav, kontaktna oddaja 10.40 Zaposlovanje 10.50 EPP 11.20 Novinarski prispevek 11.50 EPP 12.30 Osmrtnice, zahvale 12.40 Pometamo doma 12.50 EPP 13.00 Pesem tedna 13.20 Črna kronika 13.30 Pometamo doma 13.50 EPP 14.00 Gorenjska danes 14.30 Točke, metri, sekunde 14.50 EPP 15.25 EPP 15.30 Dogodki in odmevi RS 16.00 EPP 16.20 Novinarski prispevek 16.40 Novinarski prispevek 16.50 EPP 17.50 EPP 18.00 Gorenjska danes, jutri 18.20 Vsakdo svoje pesmi poje 18.50 EPP 22.00 Old Timer Shop 24.00 Zaključek programa Radia Kranj

R TRŽIČ

Oddajamo od 13.30 do 19.00 na UKV stereo 88,9 Mhz in 95 Mhz.
Ponedeljek začenjamo z oddajo, v kateri predstavljamo zanimive posnetek iz fonoteke Radia Tržič. Nato bo sledila oddaja, vkateri povemo marsikatero zanimivost. Računamo, da bo tudi oddaja Spremljamo in komentiramo, velikonočno umirjena. Obvestila bodo na vrsti ob 16:10. Nato bomo pregledali zunanjepolitične dogodke v oddaji **Deutsche Welle poroča** ob 16:30. Ob 17:30 se bo začela oddaja **Tržiški hit.** Dobre glasbe ne bo manjkalo, pokrovitelj pa bo poskrbel tudi za nagrado.

R TRIGLAV

6.00 Dobro jutro 6.30 Vreme 7.00 Druga jutranja kronika 7.30 Halo, porodnišnici 8.00 Nočna kronika (OKC) 10.30 Novice 11.00 Vedeževanje 12.00 BBC, osmrtnice 14.30 Popoldanski telegraf 15.30 Dogodki in odmevi 16.15 Obvestila, osmrtnice 16.30 Osmrtnice, Deutsche Welle 17.00 Zimzelene melodije 18.30 Domače novice, Pogled v jutrišnji dan 19.00 Glas Amerike 19.15 Voščila

R SORA

8.00 Napoved programa - servisne informacije 8.40 Naš zgodovinski spomin 9.30 Glasbo izbirate poslušalci 10.00 Obvestila 12.00 BBC novice 12.30 Glasbena zmešnjava 13.45 Osmrtnice 14.30 Brezplačni mali oglasi 14.50 Borza 15.00 Dogodki danes - jutri 15.30 RA Slovenija 16.30 III. polčas 17.00 Praznično popoldne 19.30Odpoved programa

R RGL

KRIM: 100,2 MHz-ŠANCE: 99,5 MHz-LJUBLJANA: 105,1 MHz
6.00 Jutranji pozdrav, vmes vreme, ceste, promet 7.15 Novice 8.30 Jutro je tudi takšno 9.30 Kam danes v Ljubljani 10.00 Dopoldanski pogovor 10.15 Novice 11.00 Opoldanski program 11.15 Novice 12.15 Ponedeljkov šport 12.45 Dnevnikov odmev 13.15 Novice 13.50 Pasji radio 14.00 Dober dan vam želi RGL 14.30 Hello again 15.30 Dogodki in odmevi Radia Slovenija 16.20 Spoznajmo se + uganke za poslušalce 16.40 Modni bla, bla 17.40 Moby dick, oddaja o ekstremnih dosežkih 18.15 Novice 20.00 Labirint znanja 21.00 Sršenovo gnezdo

R OGNJIŠČE

5.30 - 8.30 Jutranji program 6.45 Duhovna misel, svetnik dneva 8.30 Dop. inf. oddaja 9.00 Ponovitev: Naš gost 10.15 Ponovitev ned. oddaje 12.05 Ponovitev: duhovna misel, svetnik dneva 15.00 Pop. inf. oddaja 16.05 Čestitke in pozdravi poslušalcev 17.45 Izbor Vaša pesem 18.30 Več. inf. oddaja 19.00 Glas Amerike 19.40 Za najmlajše poslušalce 20.15 Radio Vatikan 20.35 Prijatelji Radia Ognjišče 21.40 Poezija za lahko noč 22.00 - 5.30 Nočni glasbeni program

KINO

CENTER amer. znan. fant. spekt. VOJNA ZVEZD ob 16.30, 18.45 in 21. uri **STORŽIČ** amer. thrill. SEME ZLA ob 17., 19. in 21. uri **ŽELEZAR** amer. kom. JERRY MAGUIRE ob 17.30 in 20. uri **TRŽIČ** dan. franc. melodr. LOM VALOV ob 20. uri **ŽIRI** slov. melodr. OUTSIDER ob 20. uri

TOREK, 1. APRILA 1997

TVS 1

9.45 Včeraj, danes, jutri
9.50 Videoring
10.20 Viper, ameriška nanizanka
11.05 Policaj, ponovitev francoskega barvnega filma
12.40 Spoznavanje narave in družbe, 4. oddaja
13.00 Poročila
13.05 Lingo, ponovitev TV igrice
14.05 Po domače
15.15 Svet na zaslonu
16.05 Homo turisticus, oddaja o turizmu
16.20 Mostovi
17.00 Obzornik
17.10 Taborniki in skavti, 11. oddaja
17.25 Željko, avstralska nanizanka
17.50 Dodojeve dogodivščine
18.00 Po Sloveniji
18.40 Kolo sreče, TV igrica
19.15 Risanka
19.30 Dnevnik, vreme, šport
20.10 Povečava: Spomeniki - mejniki ideologij
21.00 Studio City
22.00 Odmevi
22.40 Berlin Alexanderplatz, nemška nadaljevanka
0.10 Svet poroča
0.40 Studio City, ponovitev
1.25 Videoring

TVS 2

11.00 Sobotna noč 13.10 Dlan v dlani 13.40 Recept za zdravo življenje 14.10 Nedeljska reportaža, oddaja TV Maribor 14.40 Murphy Brown, ameriška nanizanka 15.05 Osmi dan, ponovitev 15.35 Seks po žici, ponovitev kanadske dokumentarne oddaje 16.25 Slovenski magazin, ponovitev 16.55 Komisar Rex, nemška nanizanka 17.45 Simpsonovi, ameriška nanizanka 18.10 Vesoljska policija, ameriška nanizanka 18.55 Volja najde pot 19.25 Echo point, avstralska nanizanka 20.00 Evropska liga v košarki: četrtfinale (moški): Smelt Olimpija - Stefanel, prenos iz Ljubljane 21.30 Obiski 22.00 Aleksander Nevski, ruski čb film 0.00 Zlati petelin, ponovitev 0.30 Obiski, ponovitev
TV Slovenija si pridržuje pravico do spremembe programa.

KANAL A

7.00 Video strani 10.15 **Detektiv Droopy, risanka** 10.35 Rajska obala, ponovitev 11.05 Oprah Show, ponovitev 11.50 Alo, alo, ponovitev 12.20 Očka major, ponovitev 12.45 Nora hiša, ponovitev 13.10 Coopejeva družčina, ponovitev 13.35 Princ z Bel Aira, ponovitev 14.00 Tihotapci, ponovitev 15.00 Živeti danes: Fragmenti, ponovitev 16.00 Oprah Show 16.45 Drzni in lepi, ponovitev 17.15 Drzni in lepi, nadaljevanka 17.45 Rajska obala, avstralska nanizanka 18.10 Očka major, nanizanka 18.40 Nora hiša, nanizanka 19.05 Družinske zadeve, nanizanka 19.35 Cooperjeva družčina, nanizanka 20.00 Princ z Bel Aira, nanizanka 20.30 Ellen, nanizanka 21.00 Skrajnosti, ameriški barvni film 22.35 Alo, alo, 79. del nanizanke 23.05 Bergerac, 19. del nanizanke 0.05 Živeti danes, dokumentarna oddaja 0.55 TV prodaja 1.15 Video strani

POP TV

7.00 Dobro jutro, Slovenija; Jutranji program: MMTV, Tele 59, TV Robin 10.00 Santa Barbara, ponovitev nadaljevanke 11.00 Reševalci, ponovitev 12.00 POP kviz, ponovitev 12.30 Kritik, risana serija 13.00 Športna scena, ponovitev 14.00 Zaznamovani, nanizanka 15.00 POP 30 15.30 Matlock, ameriška nanizanka 16.30 Santa Barbara, nadaljevanka 17.30 Družina za umret, ameriška nanizanka 18.00 POP kviz 18.30 Vrnitev v paradiž, avstralska nadaljevanka 19.30 24 ur 20.00 Resnične zgodbe: Gospa iz konresa, ameriški barvni film 21.40 Bolnišnica upanja (Chicago Hope), 6. del ameriške nanizanke 22.30 M.A.S.H., ameriška humoristična nanizanka 23.00 Reševalci, avstralska nanizanka 0.00 Inšpektor Derrick, nempka nanizanka 1.00 24 ur, ponovitev 1.30 POP 30, ponovitev

TV 3

8.00 TV prodaja 10.00 TV TV prodaja in turistični napovednik 10.30 Videokolaž 13.00 TV prodaja 13.30 Tečaj francoščine 14.30 Videoboom 40, ponovitev 16.00 Šolska košarkarska liga, ponovitev 17.00 TV prodaja in turistični napovednik 17.30 Salty, otroška serija 17.55 Barka sanj 18.00 Pot v Avonleo, nadaljevanka 19.00 TV dnevnik 19.30 Salty, ponovitev 20.00 Anne Shirley, nadaljevanka 21.00 Vera in čas, tedenski pregled verskega dogajanja doma in po svetu 22.00 Šport 22.30 TV prodaja in turistični napovednik 23.00 Dnevnik 23.15 Video kolaž

HTV 1

12.25 Marisol, mehiška serija 13.10 Santa Barbara, serija 13.55 Poročila 14.00 Izobraževalni program 15.00 Otroški program 15.55 Prizma, multinacionalna oddaja 16.45 Hugo 17.15 Hrvaška danes 18.05 Kolo sreče 18.40 Vaša denarnica 19.10 Hrvaška spominska knjiga, dokumentarna oddaja 19.30 Dnevnik 20.15 Po bojišču, gradišče, dokumentarna oddaja 20.50 V prvem planu 22.15 Opazovalnice 22.45 Moč denarja 23.05 Filmska noč z Geneom Kellyjem: Amerikanec v Parizu, ameriški barvni film 0.55 Poročila

HTV 2

13.40 TV koledar 14.55 Življenje Avgusta Šenoe, ponovitev 15.20 Z namenom in razlogom 16.15 Ameriški predsedniki, dokumentarna serija 16.45 Volitve '97 16.55 Vukovarsko-sremska županija 17.45 Hrvaška čista stranka prava 17.55 Vukovarsko-sremska županija 18.45 Srbska narodna stranka 18.50 Dalmatinska akcija 19.00 Županijska panorama 19.30 Dnevnik 20.15 Bolnišnica upanja, 5/45 del ameriške nanizanke 21.10 Črno-belo v barvah: Avtobusna postaja, ameriški barvni film: Marilyn Monroe

AVSTRIJA 1

11.50 Otroški program 14.40 Hišica v preriji 15.40 SeaQuest DSV 16.25 A-Team 17.15 Vsi pod isto streho 17.40 Harryjevo gnezdo, ameriška humoristična serija 18.05 Sam svoj mojster 18.30 Strašno prijazna družina 19.00 Varuška, 1. del ameriške humoristične serije 19.30 Čas v sliki/Kultura 19.53 Vreme 20.02 Šport 20.15 Mr. Jones, ameriška ljubezenska melodrama 22.05 Selfman 22.10 Dosjeji X 22.55 Čas v sliki 23.00 Nails, ameriška TV kriminalka 0.30 Ujetniki hudičevega otoka, anglešpki Tv film 1.55 Ljubezen Majorie Morningstar, ameriška melodrama 3.55 Nails, ponovitev filma 5.30 Nick Knatterton, serija

AVSTRIJA 2

12.00 Čas v sliki 12.05 Šiling 12.35 Tednik 13.00 Čas v sliki 13.10 Ljuba družina 13.55 Halo, stric doktor 14.45 Lipova ulica 15.15 Bogati in lepi 16.00 Vsak dan s Schiejokom 17.00 Čas v sliki 17.05 Dobrodošli v Avstriji 19.00 Avstrija danes 19.30 Čas v sliki/Kultura 19.53 Vreme 20.02 Pogledi od strani 20.15 Univerzum: Dinastija slonov 21.50 Selfman 22.00 Čas v sliki 2 22.30 Na prizorišču 23.05 Iz okvirja 23.05 Razvezan - unbond, kanadski kratki film 23.25 Phettbergova nočna oddaja, TV pogovor 0.15 Noč na zemlji, ameriški omnibus 2.25 Pogledi od strani 2.30 Čas v sliki 3.05 Schiejok, ponovitev 4.00 Dobrodošli v Avstriji, ponovitev 5.50 Čas kulture, magazin

TELE-TV KRANJ

... Videostrani 18.45 Test slika 18.55 TV napovednik TELE-TV 19.00 TV kažipot 19.02 EPP blok - 1 19.07 Top spot 19.10 Poročila Gorenjske 447. 19.25 Iz arhiva: Šaljivci so med nami 19.59 Danes na videostraneh 20.00 TV kažipot 20.02 EPP blok - 2 20.07 Top spot 20.10 Utrip Kranja 20.30 Torkova tema: Planinski vodnik 20.50 Pozdrav pomladi - Lesce '97 21.15 Poročila Gorenske 447 23.15 Z vami smo bili... nasvidenje 23.16 Odpovedni spot programa TELE-TV Kranj 23.17 Videostrani
SODELUJTE V KONTAKTNIH ODDAJAH TELEVIZIJE TELE-TV KRANJ - POKLIČITE PO TELEFONU: 33 11 56!
PRIDRŽUJEMO SE PRAVICO DO SPREMEMBE PROGRAMA.

LOKA TV

20.00 Napovednik 20.01 Skozi pravljico v svet 20.15 Spot tedna 20.20 EPP blok 20.25 Videoboom 40, glasbena lestvica videospotov 21.25 EPP blok 21.30 TV prodaja 21.35 Nedeljski film, ponovitev ... TV prodaja ... Videostrani

TV ŽELEZNIKI

VIDEOSTRANI TV Železniki od 17. ure do 19. ure ob glasbeni podlagi Radia Žiri. VIDEOSTRANI TV Železniki na videokaseti ob 18., 19.20 in 21. uri.
19.00 Pri mladem sankaču iz Dolenje vasi 20.00 Danes Janez svetuje 20.50 Brez komentarja

ATM TV KR. GORA

... Videostrani 18.08 Test 18.15 Napovednik 18.17 EPP blok 18.20 Torkov športni pregled 18.30 Bombastičnih 7 19.20 Risanka 19.25 Videostrani 20.00 Predstavitev knjige Jaka Čopa in Janeza Bizjaka, ponovitev 20.35 Satelitski program Deutsche Welle 22.00 Videostrani

TV ŠIŠKA

... Videostrani 19.50 Napoved sporeda 20.00 Telemarket 20.05 3, 2, 1 GREMO - oddaja domače zabavne glase z gosti v živo iz studia 21.30 Telemarket 21.40 Napoved sporeda za sredo 21.45 Videostrani

IMPULZ KAMNIK

10.00 Video strani 18.00 TV prodaja 18.05 Otroški program, Mini 5 18.25 Zdravniški nasveti, ponovitev 19.40 Top spot 19.45 TV prodaja 19.50 Spored 20.10 Glasbeni mix 20.30 Torkova vroča linija - v živo 21.30 Film 23.00 Top spot 23.05 TV prodaja 23.10 Video strani

RA KRANJ

5.30 Začetek programa, uvodna napoved 5.50 EPP 6.50 EPP 7.00 Radio Slovenija - Druga jutranja kronika 7.20 Čestitka presenečenja 7.40 Pregled dnevnega tiska 7.50 EPP 8.20 Oziramo se 8.30 Hov, ne znam domov 8.40 Pregled tiska 8.50 EPP 9.00 Gorenjska včeraj, danes 9.20 Tema dneva 9.50 EPP 10.20 Zdravstveni nasveti 10.40 Zaposlovanje 10.50 EPP 11.20 Novinarski prispevek 11.30 Kviz 11.40 Zaposlovanje 11.50 EPP 12.30 Osmrtnice, zahvale 12.40 Novinarski prispevek 12.50 EPP 13.00 Pesem tedna 13.20 Tudi jeseni je lepo 13.50 EPP 14.00 Gorenjska danes 14.50 EPP 15.25 EPP 15.30 Dogodki in odmevi 16.00 EPP 16.20 Novinarski prispevek 16.50 EPP 17.50 EPP 18.00 Gorenjska danes, jutri 18.10 Na vrtiljaku z Romano 18.50 EPP 19.30 Večerni program: Glasba po izboru 19.50 EPP 24.00 Zaključek programa Radia Kranj

R TRŽIČ

Oddajamo od 13.30 do 19.00 na UKV stereo 88,9 MHz in 95 Mhz.
Prvi del programa bo predvsem v znamenju aktualne teme. Tudi tokrat ob, kot že lepo število torkov doslej, ob 14:30 stekla oddaja **Na štirih kolesih.** Aktualne dogodke iz naše okolice, torej Tržiča in Gorenjske, bomo predstavili ob 15:30 v oddaji **Spremljamo in komentiramo. Ob** 16:10 bodo na vrsti **Obvestila,** nato pa ob 16:30 pregled dogodkov po svetu s pomočjo kolegov iz radia **Deutsche Welle.** Ob 16:45 lahko prisluhnete zanimivostim, ki jih pripravljamo v oddaji **S" m Tržičan,** ob 17:40 pa se z nami lahko učite poslovne angleščine v 22. lekciji Victor"s Venture. Torkov spored bomo skelnili s **Športnim obzornikom,** ki se bo začel ob 18:00.

R TRIGLAV

6.00 Dobro jutro 6.30 Vreme 7.00 Druga jutranja kronika 7.30 Halo, porodnišnica 8.00 Nočna kronika (OKC) 8.30 Telegraf 10.00 Gibljive slike 11.00 Aktualno 12.00 12.15 Glasbeni gost: Gianni Rijavec BBC novice, osmrtnice, vreme 14.30 Telegraf 15.30 Dogodki in odmevi 16.30 Osmrtnice, domače novice 17.00 Aktualno 18.00 Občinski tednik 18.30 Domače novice, Pogled v jutrišnji dan 19.00 Voščila

R SORA

5.30 Prva jutranja kronika 5.40 Napoved programa 6.20 Noč ima svojo moč 6.40 Naš zgodovinski spomin 7.00 Druga jutranja kronika RA Slovenija 8.00 Napoved programa 9.00 Črna kronika 9.30 Glasbo izbirate poslušalci 10.00 Servisne informacije 10.45 Pogled v zvezde 11.00 Zabava in glasba 12.00 BBC novice 12.30 Glasbena zmešnjava 13.45 Osmrtnice 14.30 Mali oglasi 15.00 Dogodki danes, jutri 15.30 RA Slovenija 16.30 Minute za požarno varnost 17.00 Novice 18.00 Pogovor z županom Občine Železniki 19.30 Odpoved programa

R RGL

KRIM: 100,2 MHz-ŠANCE: 99,5 MHz-LJUBLJANA: 105,1 MHz
6.00 Jutranji progrma RGL, vmes novice, vreme, AMZS 8.00 Dopoldanski program 8.15 Napoved dogodkov 9.30 Jutor je tudi takšno 9.30 Kam danes v Ljubljani 10.30 Ekologija na RGL (tema) 11.00 Opoldanski program 13.00 3x1 - glasbena oddaja 13.55 Pasji radio 14.30 Hello again 15.30 Dogodki in odmevi Ras 16.00 Popoldanski program 16.20 Spoznajmo se + uganka 16.40 Črna kronika 17.15 Vse o transportih 18.15 RGL-ov odsev dneva 19.00 Zanimivost s sveta financ 20.00 Avtomobilizem + šport, sledi satelitski radijski vklop 23.00 Zaprta vrata 24.00 Satelit

R OGNJIŠČE

5.30 - 8.30 Jutranji program 6.45 Duhovna misel, svetnik dneva 8.30 Dop. inf. oddaja 9.00 Ponovitev: Reportaža 10.15 Predstavljamo vam... 11.10 Glasb. ured. predstavlja... 12.05 Ponovitev: duhovna misel, svetnik dneva 15.00 Pop. inf. oddaja 16.05 Čestitke in pozdravi poslušalcev 17.15 Šport na Radiu Ognjišče 18.30 Večerna inf. oddaja 19.00 Glas Amerike 19.40 Za najmlajše poslušalce 20.15 Radio Vatikan 20.35 Sončna pesem 22.00 - 5.30 Nočni glasbeni program

KINO

CENTER amer. znan. fant. spekt. VOJNA ZVEZD ob 16.30, 18.45 in 21. uri **STORŽIČ** amer. thrill. SEME ZAL ob 17., 19. in 21. uri **ŽELEZAR** Danes zaprto!

Filatelistične novice XXXI.

Tokrat v redni filatelistični rubriki Gorenjskega glasa nekoliko manj teksta in več slikovnih predstavitev novosti, ki jih je pripravila Pošta Slovenije. Prejšnji četrtek je Pošta izdala znamko z velikonočnim motivom **Ljubljanska cvetnonedeljska butarica v nomilani vrednosti 80 tolarjev.** Znamka je izjemno primerna za velikonočno čestitko prijateljem v tujini.

Včeraj, **v četrtek, 27. marca,** so organizatorji letošnje jubilejne XXV. Mednarodne razstave mineralov, fosilov in nakit MINFOS '97, ki bo v Tržiču v dneh od 9. do 11. maja letos, predstavili novo znamko v seriji MINERALI SLOVENIJE - Wulfenit iz mežiškega rudnika. Včerajšnji dan je hkrati prvi dan uporabe te znamke v rednem poštnem prometu, njena nominala je 80 tolarjev.

To pa je šele delček novosti, ki jih je pred velikonočnimi prazniki, na Veliki četrtek, pripravila Pošta Slovenije. Od včeraj so v rednem poštnem prometu kar štiri nove znamke v seriji SLADKOVODNE RIBE: soška postrv z nominalo 12 SIT; upiravec (riba iz rodu ostriževev) z nominalo 13 SIT; ogrica (riba iz rodu krapovcev, vse redkejša v naših vodah) z nominalo 80 SIT in velika senčica (edina takšna riba v Evropi, živi le v delu Mure) z nominalo 90 SIT. V ponudbi slovenskih znamk je od včeraj, 27. marca, tudi ZLATOROG, "zgodbe in legende", kot je Pošta Slovenije dopolnila predstavitev znamke, ki ima nominalo 80 tolarjev in napis EUROPA. Legendo o Zlatorogu je pred pozabo rešil Karel Dežman, ki je zgodbo iz gorenjskega ljudskega izročila objavil 21. februarja 1868.

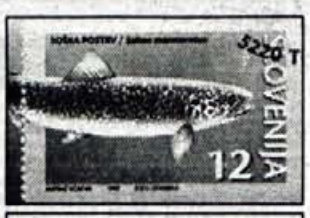

Marčevska obogatitev slovenske ponudbe znamk je torej res obsežna, vsebinsko vsestranska (sladkovodne ribe, minerali, ljudsko izročilo, velikonočna motvika) in po nominali takšna, da je možna široka uporaba teh znamk. Nove priložnostne znamke Pošta Slovenije pripravlja spet **30. maja,** ko bo izšlo pet novih znamk: parna lokomotiva v seriji ŽELEZNICA, ena znamka s tematiko GASILSTVO, tri znamke v seriji ZNAMENITE OSEBNOSTI, posvečene trem znamenitim Slovencem: Frideriku Baragi, Matiji Čopu in Žigi Zoisu

FILATELIJA MAURITIUS in FOTO STUDIO 163

Tavčarjeva 19, 4000 KRANJ, tel. (064) 224 505 od 16. do 19. ure, ob sredah tudi od 9. do 12. ure

- fotografije za dokumente - amatersko fotografije v barvah in črno bele - preslikave starih fotografij - znamke za abonente in zbiralce - albumi in ves filatelistični pribor - ocenjevanje in svetovanje

Alteka video

Podjetje za proizvodnjo, video zastopanje in trgovino d.o.o. Kranj, Smledniška 58, 4000 Kranj, tel./fax: 064/320-041

TOP 10 NAJBOLJ IZPOSOJENIH FILMOV V PRETEKLEM MESECU

1. PROFESIONALEC (Assassins) Sylvester Stallone
2. BUTEC IN BUTEC (Dumb and Dumber) Jim Carrey
3. MREŽA (The Net) Sandra Bullock
4. ZLOMLJENA PUŠČICA (Broken Arrow) John Travolta
5. KLIC DIVJINE (When Nature Calls) Jim Carrey
6. PRVI VITEZ (First Knight) Sean Connery
7. POTOPLJENI SVET (Waterworld) Kevin Costner
8. NENADNA SMRT (Sudden Death) J. C. Van Damme
9. 12 OPIC (12 Monkeys) Bruce Villis
10. UMRIPOKONČNO 3 (Die Hard 3) Bruce Willis

POROTNICA
(The Juror) - triler

Anne (Demi Moore), mati samohranilka, ki živi s svojim sinom Oliverjem, se je razveselila povabila, naj kot članica porote sodeluje v sodnem procesu proti mafijašu Louieju Boffanu (Tony LoBianco), ker misli, da bo to v njeno življenje prineslo nekaj novega. Niti slutila pa ni, da jo čaka najbolj grozljiva izkušnja njenega življenja. Kmalu sreča plačanega morilca (Alec Baldwin), izrednega profesionalca, ki ničesar ne prepusti naključju in ko jo kmalu seznani s pravili igre: če hoče rešiti življenje malega Oliverja, mroa na sodišču doseči, da bodo porotniki glasovali v Boffanovo korist. Kljub temu pa se lahko igra nadaljuje....

BILKO DE BILKO
(Sgt. Bilko) - komedija

Vojska sicer celja za kraj, kjer vzgajajo zveri za zaščito državnih meja, vodstvo vojaške baze Fort Baxter pa se je osrečilo s posebno enoto popolnih zgub. Steve Martin, Dan Aykroyd in Phil Hartman igrajo v najnovejši komediji Jonathana Lynna, režiserja filma Moj bratranec Vinny. Martin briljira v vlogi nepopravljivega in neponovljivega narednika Ernija Bilka, vodje najbolj bedne skupine vojakov, ki se je kdajkoli pojavila v vrstah vojaških enot. Namesto da bi jih usposobil za vojaško akcijo, jih usposablja v posebnem stilu. Vendar vojaški bazi grozi, da jo bodo zaprli in Bilku se zatresejo tla pod nogami, saj se je komandant Thorn odločil, da ga odreže kot gnojni čir.

Odgovor nagradne uganke preteklega meseca se glasi Telesni stražar. Med tistimi, ki ste pravilno napisali odgovore na uganko, so bili izžrebani:

1. nagrada: 14 dni brezplačne izposoje filmov - Tomaž Štaut, Podbrezje 259, Naklo

2. nagrada: en teden brezplačne izposoje filmov - Urša Lukman, Predoslje 129/B, Kranj

3. nagrada: risanka Ninje Želve - Maja Pogača, Tenetiše 5, Golnik

Novo nagradno vprašanje:

Mesec marec je zaznamovan kot mesec Oskarjev. Napišite nam vsaj 3 filme, ki so že bili nagrajeni z oskarji in potegovali se boste za naslednje nagrade: 1. 14 dni brezplačne izposoje filmov v videoteki Lipa, 3. en teden brezplačne izposoje filmov v videoteki Lipa, 3. risanka Srečni Luka - Mesto marjetic

PIŠE: BORIS KOZINC

ORNITOLOGIJA

UMETNA DUPLA ZA PTICE

Sredi januarja so še v zasneženi pokrajini začeli peti samci velike sinice in s tem se je začelo novo gnezdilno obdobje za rod sinic. Z nameščanjem umetnih dupel privabljamo v vrtove in sadovnjake največ veliko sinico in plavčka. Idealno bi bilo, da bi bile že času prvega pretja in bojev za teritorije namaščene nova umetna dupla, stara že uporabljena pa očiščena. Ker sinice začnejo z znašanjem gnezdovnega gradiva šele v drugi polovici aprila, je še čas, da kaj storimo za izboljšanje gnezdilnih pogojev zanje. Zgodovina privabljanja ptic v bližino bivališč je že dolga, saj so to počeli že 1600 let pred našim štetjem na Kreti. Na hišna pročelja so obešali lončene posode, da bi v njih gnezdile lastovke. Zakaj so to počeli, najbrž ne bomo nikoli izvedeli. Pred kakšnimi 350 leti pa so nasledniki grške civilizacije začeli nameščati škorčnice, zato da so jih, preden so bili sposobni letenja, spekli in pojedli. Danes gnezdilnice nameščamo, da bi ohrajali naravno ravnovesje v sadovnjakih in gozdovih in da ohranjamo nekatere ogrožene vrste ptic. Od duplarjev so ogrožene najbolj zlatovranka, smrdokavra in navadni čuk. V sadjarstvu se pri nas vse bolj uveljavljajo nizkodebelne sorte jablan in hrušk. Često lastniki izruvajo starožitne odporne sorte in uredijo plantažne sadovnjake z nizkodebelnimi sortami jablan. Te so manj odporne, zato morajo za zatiranje škodljivcev uporabiti insekticide in herbicide, ki pa so škodljivi naravi in ljudem. V takih sadovnjakih ni gnezdilnih možnosti za ptice, ki gnezdijo v duplih, zato je naravno ravnovesje tam še toliko bolj porušeno. Z nameščanjem umetnih dupel problem vsaj nekoliko omilimo.

Pri nas ljudje umetna dupla največ izdelujejo iz lesenih desk. Menim, da smo pri tem preveč togi. Nedavno sem zasledil navodila v reviji za mlade, ko je avtor celo priporočal, da ne smemo pri izdelavi odstopati od mer v načrtu in celo debelina deske je predpisana. Ptice se seveda ne spoznajo na mere in tudi v naravi še zdaleč niso pogoji za gnezdenje vedno enaki. Za njih je pomembna predvsem varnost: ali bodo gnezdilnico zasedle ali ne, je odvisno od premera vhodne odprtine, prostornosti, notranjost mora biti tudi dovolj temna. Časa za namestitev ni ostalo prav veliko, zato vam priporočam, da poizkusite z naslednjo preizkušeno inačico umetnega dupla, ki ga boste izdelali zelo hitro. Osnovni material je kartonska cev približno premera 100 mm in debeline okrog 5 mm, dobimo pa jih kot odpadek v prodajalnah s talnimi oblogami ali pri tapetnikih. Cev narežemo na približno 300 milimetrov dolge vale, z obeh strani pa jih bomo zaprli z okroglimi lesenimi ploščami debeline okrog 16 mm. V eno od plošč zvrtamo tudi luknjo premera 26 ali 32 mm, ki bo služila kot vhodna odprtina za ptico. Izdelek bo gotov, ko bomo zunanje površine zaščitili z vodoodpornim premazom. Umetno duplo privežemo pod vejo tako, da je malo nagnjena proti zadnjemu delu, na sprednjem delu pa naj bo vhodna odprtina pri vrhu in obrnjena proti vzhodu. Če jih boste izdelali več, jih namestite čimbolj vsaksebi, saj bo tako več možnosti, da jih bodo ptice uporabile.Če boste imeli uspeh in bo v tako narejenem umetnem duplu gnezdila ena od vrst sinic, pogoreliček, brglez, muhar ali cleo vijeglavka boste, s primernim optičnim pripomočkom lahko spremljali tudi, s čim se omenjene ptice hranijo. Študij entomologije vam bodo zagotovo olajšali izdelki Swarovski ali Breser, ki jih lahko nabavitev v TEHNOOPTIKI Smolnikar, Novi trg 2 (pri Narodni univerzitetni knjižnici) v Ljubljani.

Velika sinica prinaša gosenico jabolčnega zavijača mladim v umetnem duplu iz kartonske cevi.

RAČUNALNIŠKE IGRE

MIŠKA MR. CD-ROM

Računalniško tehnična trgovina MIŠKA MR.CD-ROM
ŠUMI Electronics d.o.o.
Glavni trg 16, 4000 Kranj
Tel.: 064/360-350, fax: 064/360-355

LESTVICA NAJBOLJE PRODAJANIH IGER:

Naslov:
1. RED ALERT (Virgin)
2. PERFECT GP (Microprose)
3. DIABLO (Blizzard)
4. GRAND PRIX 2 (Microprose)
5. LORDS OF THE REALM II (Sierra)
6. TOMB RAIDER (Eidos)
7. DUKE NUKEM 3D (3D Realms)
8. FLYING CORPS (Empire)
9. GRAND PRIX 1 (Microprose)
10. JET FIGHTER III (Eidos)

NOVOSTI MAREC:

Naslov	ocena:
A-10 CUBA (Activision)	80%
MDK (Interplay)	94%
BACK PACKER (BMG)	87%
CHESS MASTER 5000 (Mindscape)	82%
SEGA RALLY (Sega)	62%
HUDO v slovenščini (ITE)	91%

MDK
Interplay
Ocena: 94 % Cena: 7.790.00

MDK? Mousemana Dobljo Kriminalisti, bi v prvem hipu pomislili tisti, ki poznajo Mousemana in njegove dogodivščine. Toda to ni kakšna kratica iz policijskega poročila, to je izvrsten izdelek založniške hiše Interplay. Igra je v celoti narejena v 3D načinu in malo spominja na slovitega TOMB RAIDER-ja. Zgodba je znanstveno fantastična, saj Zemljo v napade osem vesoljskih ladij, v katerih prebivajo strašne pošasti, katerih glavni cilj je uničenje zemeljske populacije. Vi (gledali se boste od zadaj) ste seveda glavni junak igre, ki bo poskušal s svojim visokotehnološkim orožjem uničiti nepridiprave iz vesolja. Pri igri je treba pohvaliti odlično dodelano grafiko, zvok, igralnost ter ogromna izbira orožja. Za konec še pregovor: Bolje čokolada Mars, kot Marsovci.

Minimalna konfiguracija: Pentium 60,8 MB spomina, DOA ali WIN 95

HUGO
ITE
Ocena: 91 % Cena: 5900.00

Minilo je teden dni in naša Mrs. CD-ROM se nč ni oglasila v trgovino. Le kaj se je zgodilo, sem se vprašal. Takoj sem odhitel v nebotičnik, dvakrat pozvonil, še vedno nobenega odziva. Ves prestrašen vdrem v stanovanje in odhitim v njeno sobo. Zagledam jo vso veselo za računalnikom. Stopim bližje in vse mi je bilo jasno. Dobila je dolgo pričakovanega Hugota na CD-ju. In res je, igrica Hugo je bila bolj kot katerakoli druga igra pogrešana na osebnem računalniku. Na CD-ju dobite 4 igre.Od tega sta 2 igri poznani iz TV ekranov, to sta: Hudo potapljač in Hudo drvar. Manj poznani sta pa: Hudo rolkar ter Hudo in ledene votline. Pohvaliti je treba prevod, saj Hudo govori slovensko. Igrate ga lahko na numerični tastaturi ali na igralno palico. Lahko tudi spreminjate kakovost slike na ekranu, ter izbirate med arkadnim in TV načinom igranja. To pa še ni vse, saj lahko kmalu pričakujemo naslednje štiri Hugove igre.

Minimalna konfiguracija: 386-33 Mhz, 4MB spomina, DOS ali WIN95

POLICE QUEST COLLECTION
Sierra Ocena: 89 % Cena: 5590.00

To je kolekcija slavne serije pustolovščin Police Quest. Kolekcija vsebuje: Police Quest 1 - in Persuit of Death Angel, Police Quest 2 - The Vengeance, Police Quest 3 - The Kindred in Police Quest 4 - Open Season.

Minimalna konfiguracija: 386-25 Mhz, 4MB spomina, DOS ali WIN3.1

NOVO NAGRADNO VPRAŠANJE:

Kljub temu, da je bilo prejšnje nagradno vprašanej dokaj zvito in težko, je prišlo kar nekaj pravilnih odgovorov. Pravilni odgovor se glasi: Larryjevih pustolovščin je 6 (ker 4. dela nikoli niso izdali), izdala jih je pa Sierra. Nagrade lahko dvignete v trgovini vsak dan od 9. do 18. ure. Tokrat bodo nagrade še bolj vabljive. Kot veste, vam naša in vaša trgovina MIŠKA omogoča priklop na Internet z vstopnimi točkami v Kranju, Ljubljani in Bledu. Zato smo se odločili, da bo prva nagrada 30 dnevni brezplačni priklop na Internet. Vprašanje, bo tokrat lažje in se glasi: Kdo je junak iz TV-igrice (sedaj tudi na CD-ju), ki se vrti okrog pol sedme ure popoldne na nacionalni televiziji in finančno pomaga osnovnošolcem na končne izlete, nekateri ga tudi mažejo na kruh, drugi pa ga pijejo, ko so bolani (beseda ima 4 črke, prva je H)? Odgovore pošljite na naš zgoraj navedeni naslov, lahko pa se kar osebno zglasite v naši trgovini. Do naslednje rubrike, ki bo na sporedu 25. maja pa lep pionirski pozdrav.

NAGRAJENCI:

1. D. Gruškovnjak, Kropa 101c, 4245 Kropa, dobi igro + podlogo, 2. Jaka Benedičič, Log 23, 4229 Železniki, dobi diskete GENERAL, 3. Robert Premrov, Zg. Bitnje 274, 4209 Žabnica, dobi plakate

NAGRADE:

1. 30 dni brezplačnega dostopa na Internet
2. PC CD igra F-14 FLEET DEEFENDER
3. 11 diskcet BASF formatirane

Za vas pripravil: Mitja Kaštivnik Mouse Man

KOVINOTEHNA

Blagovnica FUŽINAR Jesenice
M. Tita 1, tel.:064/81 952

NEMOGOČE je MOGOČE

AKCIJA super cene

	redne cene	ček	gotovina
dvovratni hladilnik Gorenje (izvozni) 247/68l	~~92.690~~	45.900	43.605
pralno-sušilni stroj ZANUSSI WD 832 C	samo	99.990	93.991
pralni stroj Gorenje super silence-brezšumni	~~93.990~~	87.990	82.790
glasbeni stolp SAMSUNG MAX 2x60W	samo	48.990	46.541

LJUDSKA UNIVERZA RADOVLJICA
Linhartov trg 1, tel.: 064/715-265, fax: 064/710-058

VABI K VPISU V

EKONOMSKO POSLOVNO FAKULTETO

visokošolski strokovni program - POSLOVNA EKONOMIJA

Za ostale informacije in prijave pokličite

715 265

Art OPTIKA
Bleiweisova 18, Kranj
(nasproti porodnišnice)
tel.: 225-600

RAČUNALNIŠKI PREGLED VIDA
vsak četrtek od 15.30 do 17. ure
VELIKA IZBIRA OKVIRJEV, OČAL TER POVEČEVALNIH LUP! HITRA IZDELAVA!
Odprto: od 8. do 18. ure; sobota od 8. do 12. ure

NTR
NOTRANJSKI RADIO LOGATEC D.O.O.
91.0 • 107 MHz
Logatec • Tržaška 148 • tel.:061/741 632 • fax:061/741 612

UNIVERZA V MARIBORU - FAKULTETA ZA ORGANIZACIJSKE VEDE
CIS CENTER ZA IZOBRAŽEVANJE IN SVETOVANJE
Quo vadis management **16. posvetovanje organizatorjev dela**
PORTOROŽ, 2. - 4. april 1997
Informacije in prijave:
Prešernova 11, 4000 Kranj, Slovenija, tel.:064/221-887, fax.:064/221-424

Comita d.o.o.
Kidričeva 6b
4000 Kranj
Zaposlimo delavko na delovnem mestu
KOMERCIALNO - ADMINISTRATIVNEGA REFERENTA
Pogoji:
- da imajo končano višjo ali srednjo stopjo izobrazbe
- da imajo izkušnje v komerciali
- da obvladajo tuj jezik (italijansko ali angleško)
- da obvladajo osnove računalništva
- trimesečni poizkusni rok
- vozniški izpit B kategorije

Vloge z dokazili sprejemamo v roku 8 dni po objavi na naslov podjetja. Dodatne informacije po tel. 064 224 474.

ŽIVILA
ŽIVILA KRANJ
trgovina in gostinstvo, d.d.

DEŽURNE PRODAJALNE OB VELIKONOČNIH PRAZNIKIH

v soboto, 29. marca 1997
imajo prodajalne normalno sobotno dežurstvo

v nedeljo, 30. marca 1997
so od 8. do 11. ure odprte SP DELIKATESA Kranj, SP CENTER Vlad in SP VITRANC Kranjska Gora

v ponedeljek, 31. marca 1997
so od 8. do 11. ure odprte vse nedeljske dežurne prodajalne in SP VODOVODNI STOLP, SP NA KLANCU, SP STORŽIČ, SM DRULOVKA, SP BITNJE, SM RADOVLJICA, SP ZLATO POJE in SP PLANINA.

Želimo vam vesele velikonočne praznike.

ISKRATEL
Telekomunikacijski sistemi, d.o.o.
Kranj

VABILO K SODELOVANJU

Če ste ambiciozni, komunikativni in vas navdušuje dinamično delo v prodaji in marketingu, se javite na razgovor za opravljanje naslednjih del:

- ***sodelovanje s partnerji v tujini:***

- delo zajema prenos znanja k partnerjem in koordinacijo dela naših skupnih podjetij v tujini
- z leti je možen prevzem poslovodne funkcije v skupnem podjetju v tujini
- pričakujemo kandidate z višjo ali visoko izobrazbo elektro ali ekonomske usmeritve
- zaželeno znanje angleškega in ruskega jezika

- ***izvajanje marketinških aktivnosti za nove tehnologije:***

- pričakujemo mlade diplomirane inženirje elektrotehnike zaželeno znanje angleškega (ruskega) jezika in poznavanje telekomunikacij

- ***komercialno tehnična podpora prodajnim aktivnostim***

- komercialna pripava ponudb in pogodb
- oblikovanje in vzdrževanje prodajnih cenikov
- pričakujemo kandidate z višjo ali visoko izobrazbo elektro, računalniške, ekonomske ali organizacijske smeri
- obvladovanje dela z računalnikom (Windows okolje)
- znanje angleškega (ruskega) jezika

Izbranim kandidatom nudimo kreativno deli, strokovno usposabljanje, osebni razvoj in stimulativen zaslužek.
Delovno razmerje bomo sklenili za nedoločen čas z ustrezno poskusno dobo.

Dodatne informacije dobite pri gospodu Vitjanu Kovačiču na tel. številki 064/273-185.

Pisne prijave z življenjepisom in dokazili o izobrazbi pričakujemo v 8 dneh na naslov:
ISKRATEL, d.o.o., Kranj, Kadrovski sektor, Ljubljanska c. 24a, 4000 Kranj.

Aktiven in ugoden občutek ves dan z
MEDICINSKIMI HLAČNIMI NOGAVICAMI act

**različne stopnje kompresije*
**priporočamo pri stoječem delu*
**anatomsko razporejen pritisk na nogo*
**v barvi kože, sive, črne, modre*

nižje promocijske cene

40 DEN	1257,00 SIT
70 DEN	1368,00 SIT
140 DEN	1709,00 SIT

act

MEDISAN d.o.o., Kranj, Kidričeva 47a
ORTANA d.o.o., Radovljica, Gorenjska c.33
PRENOVA d.o.o., Bled, Ljubljanska c.3
OTP TEPINA d.o.o., Jesenice, Titova 112

SALOMONOV UGANKAR

Podjetje Salomonov oglasnik, d.o.o., se je v osmih letih obstoja razvil v enega vodilnih slovenskih podjetij na področju medijske produkcije. Je izdajatelj Salomonovega oglasnika, pet ugankarskih revij ter vodi dve radijski postaji - Radio Veseljak in Radio Salomon.

Salomonov oglasnik, ki je prva in edina nacionalna revija malih oglasov v Sloveniji, objavlja dvakrat tedensko v 35 rubrikah v povprečju več kot 24.000 malih oglasov. Vsak deseti prebivalec Slovenije, ki je starejši od deset let, bere Salomonov oglasnik.

To pomeni, da Salomonov oglasnik prebere (uporablja) 178.000 ljudi.

V letu 1996 si je Salomonov oglasnik med tiskanimi mediji (časniki + časopisi/revije) prislužil 15. mesto glede na doseg (število ljudi nad deset let starosti, ki berejo revijo), ter si je delil 11. mesto v kategoriji - revije. **Radio Salomon** pa sodi med prvih pet najbolj priljubljenih radiov v Sloveniji.

NAGRADNA KRIŽANKA NAGRADNA KRIŽANKA NAGRADNA KRIŽANKA

KRIŽANKA SALOMONOV UGANKAR

Prispeva 4 nagrade:

1. ***nagrada: celoletna naročnina na Salomonov ugankar***
2. ***nagrada: celoletna naročnina na Čvek v križankah***
3. ***nagrada: celoletna naročnina na Ugankarski izziv***
4. ***nagrada: celoletna naročnina na Posebno izdajo***

Tri nagrade kot vedno prispeva Gorenjski glas.

Rešitev križanke pošljite na Gorenjski glas do 9. 4. 1997

Rešitve križanke (nagradno geslo, sestavljeno iz črk z oštevilčenih polj in vpisano v kupon iz križanke) pošljite na dopisnicah do srede, 9. aprila 1997, na Gorenjski glas, Zoisova 1, 4001 Kranj ali pa oddajte v turističnih društvih Bled, Bohinj, Cerklje, Dovje - Mojstrana, Jesenice, Kranjska Gora, Radovljica, Škofja Loka, Tržič ali v Turistični agenciji Meridian na Jesenicah, TA Veronika v Kamniku ali v Glasov nabiralnik v avli poslovne stavbe na Zoisovi ulici 1 v Kranju.

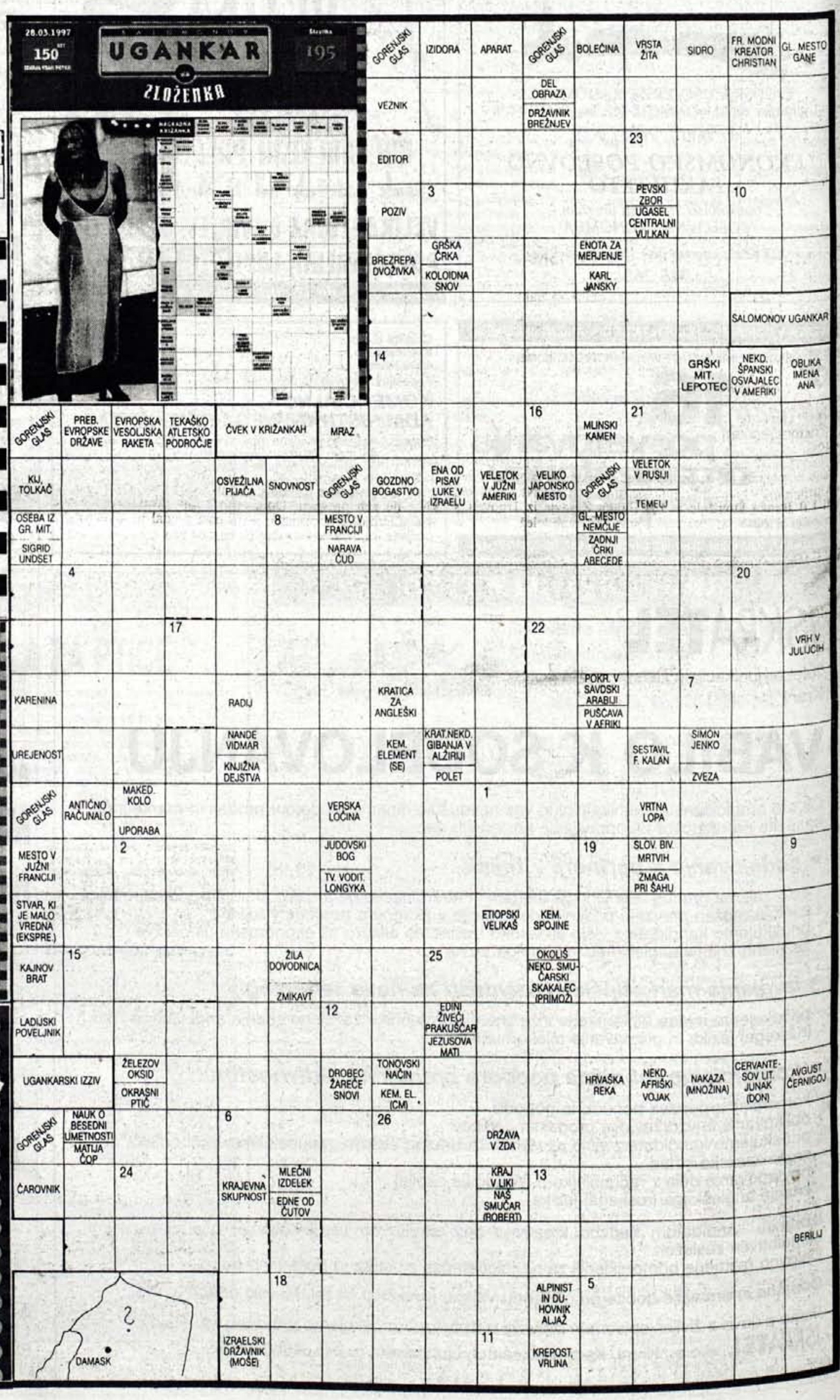

Ko je (ni) kupec kralj

Neprijazna lastnica cvetličarne Vrtnica

Poklical nas je bralec Borut Lužovec iz Kranja, ki je v soboto, 22. marca, doživel neprijetno izkušnjo v kranjski cvetličarni Vrtnica na Cesti 1. maja pri pokopališču. Kot nam je povedal, je tega dne zjutraj poslal trinajstletno hčer po šopek rož za ženo, ki je praznovala rojstni dan. Hči je res kupila šopek z vrtnicami in gerberami, za kar je plačala 2.400 tolarjev. Žena je šopek takoj dala v vazo. Ko so se zvečer vrnili domov, pa je bila ena vrtnica že povsem suha, zato jo je v nedeljo zjutraj hčerka nesla nazaj. V cvetličarni Vrtnica ji je prodajalka (menda vajenka) rožo res zamenjala ter povedala, da so v zadnjem času imeli kar nekaj reklamacij in da ovenele rože brez težav zamenjajo. Že zvečer, torej le dva dni po nakupu, je bilo več rož v šopku spet povsem suhih, zato so Lužovčevi spet poslali hčerko, naj jih zamenja. Tokrat pa je bila v cvetličarni lastnica, ki dekletcu rož nikakor ni hotela zamenjati, česar ni hotela storiti niti na posredovanje očeta, to je gospoda Lužovca. Kot nam je povedal, je bila lastnica na moč nesramna ter arogantna, češ kaj mi pa morete, kar dajte me v časopis in podobno. Bralca je njen odnos tako razjezil, da se je obrnil na zvezo potrošnikov in tržno inšpekcijo, kjer pa so mu povedali, da so nemočni. Bralec se zato sprašuje, kako si lastnica cvetličarne lahko privošči tako nesramen odnos do strank - če slabo kakovost cvetja, ki ga prodaja, spregledamo. Je tako res zato, ker ima cvetličarna Vrtnica monopol na lokaciji pri pokopališču? Borut Lužovec tudi poudarja, da je 2.400 tolarjev, kolikor je dal za šopek rož, le kar precej denarja, še zlasti, če ti potem rože že v dnevu ali dveh ovenijo. • **U. P.**

Prodaja sadnih sokov in nektarjev

Naj sokovi so pomarančni

Po prodaji jim sledijo jabolčni in breskovi, najmanj zanimanja pa je za ananasove sokove - Povprečni Slovenec letno popije 13 litrov soka, povprečni Evropejec pa 20 litrov

Kranj - V Sloveniji so med sokovi najbolj priljubljeni pomarančni, saj od vseh prodanih sokov tisti z okusom pomarančne zavzemajo več kot polovični delež. Sledijo jim sokovi iz jabolk in breskev, na četrtem mestu pa so marelični sokovi.

Tudi v prodaji Fructala, našega največjega proizvajalca sadnih sokov, je med okusi na prvem mestu pomaranča (26-odstotni tržni delež), sledita ji breskev (20 odstotkov) in jabolko (18 odstotkov), so sporočili iz Fructala iz Ajdovščine. Po prodaji v lanskem letu najpopularnejšim okusom sledijo okus pomaranča -limona, marelica, višnja, jagoda in tako naprej. Na dnu lestvice prodanih sokov pa so z manj kot odstotnim tržnim deležem okusi črni ribez, limona, rdeča pesa, grenivka, čisto zadaj pa ananas s komaj 0,01-odstotnim deležem.

Zanimivi so tudi podatkih o porabi nektarjev, to je sadnih pijač z dodanim sladkorjem na eni strani, ter stoodstotnih sadnih sokov brez dodanega sladkorja na drugi strani. V Sloveniji kar 66-odstotni tržni delež zavzemajo (cenejši) nektarji, le 24-odstotnega pa pravi sadni sokovi. Tudi Fructal na slovenskem trgu proda največ nektarjev (kar 74 odstotkov), podobno pa je tudi na tujih trgih.

Sicer letna poraba sokov v Evropi sega od 3,5 litra na osebo na Portugalskem do 42 litrov v Nemčiji, celotno povprečje za Evropo pa znaša 20 litrov letno na osebo. In Slovenci? Po Fructalovih podatkih vsak Slovenec v povprečju letno popije 13 litrov sadnih sokov in nektarjev, kar je za tretjino manj od evropskega povprečja. • **U. P.**

KOLIKO JE VREDEN TOLAR

KRANJ, 27.3.1997	NAKUPNI	PRODAJNI	NAKUPNI	PRODAJNI	NAKUPNI	PRODAJNI
MENJALNICA	1 DEM		1 ATS		100 ITL	
A BANKA (Tržič, Jesenice)	89,55	90,55	12,58	12,87	8,81	9,15
AVAL Bled			741-220			
AVAL Kranjska gora			881-039			
BANKA CREDITANSALT d.d. Lj	89,80	90,60	12,70	12,90	8,90	9,30
EROS(Stari Mayr), Kranj	90,10	90,39	12,75	12,85	9,00	9,13
GORENJSKA BANKA (vse enote)	89,10	91,00	12,41	12,93	8,56	9,47
HRANILNICA LON, d.d.Kranj	90,10	90,40	12,77	12,84	8,90	9,05
HKS Vigred Medvode	89,80	90,70	12,60	12,90	8,90	9,40
HIDA-tržnica Ljubljana	90,10	90,30	12,75	12,81	8,95	9,03
HRAM ROŽICE Mengeš	90,00	90,31	12,75	12,84	8,98	9,05
ILIRIKA Jesenice	90,00	90,50	12,76	12,84	8,95	9,10
INVEST Škofja Loka	90,12	90,42	12,75	12,81	9,03	9,08
LEMA, Kranj	90,00	90,40	12,78	12,86	9,00	9,10
MIKEL Stražišče	90,00	90,40	12,75	12,85	8,90	9,12
NEPOS (Šk. Loka, Trata)	90,15	90,40	12,75	12,81	8,95	9,06
NOVA LB Kamnik, Medvode, Šk. Loka	89,80	90,60	12,63	13,00	8,89	9,29
PBS d.d. (na vseh poštah)	87,90	90,35	11,00	12,83	8,00	9,05
PRIMUS Medvode	90,10	90,39	12,75	12,85	9,00	9,13
ROBSON Mengeš	89,90	90,35	12,75	12,83	8,95	9,10
SHP-Slov. hran. in pos. Kranj	90,00	90,30	12,79	12,83	8,90	9,05
SKB (Kranj, Radovljica, Šk. Loka)	89,50	90,50	12,65	12,85	8,85	9,05
SLOVENIJATURIST Boh. Bistrica	89,10	-	12,41	-	8,56	-
SLOVENIJATURIST Jesenice	90,00	90,40	12,75	12,84	8,90	9,10
SZKB Blag. mesto Žiri	89,60	90,95	12,45	12,92	8,65	9,44
ŠUM Kranj			211-339			
TALON Žel.postaja, Trata, Šk.Loka, Žp. Bitnje	90,10	90,40	12,70	12,83	8,90	9,15
TENTOURS Domžale	89,60	90,60	12,70	12,85	8,80	9,25
TROPICAL Kamnik - Bakovnik	90,00	90,28	12,76	12,81	8,98	9,05
UKB Šk. Loka	90,10	91,00	12,70	12,94	8,92	9,23
VOLKSBANK Ljubljana	90,18	90,59	12,77	12,93	8,91	9,11
WILFAN JESENICE supermarket UNION			862-696			
WILFAN Kranj			360-260			
WILFAN Radovljica, Grajski dvor			714-013			
WILFAN Tržič			53-816			
POVPREČNI TEČAJ	89,80	90,50	12,63	12,86	8,85	9,16

Pri Šparovcu v Avstriji je ATS ob nakup blaga po 12,70 tolarjev.

Podatke za tečajnico nam sporočajo menjalnice, ki se pridružujejo pravico dnevnih sprememb menjalniških tečajev glede na ponudbo in povpraševanje po tujih valutah.

Zaradi pogostih sprememb menjalniških tečajev pri nekaterih menjalnicah objavljamo njihove telefonske številke, na katerih lahko dobite podrobnejše informacije o menjalniških tečajih.

Bančna skupina Nove Ljubljanske banke

Ljubljana - V začetku tedna so tri slovenske banke: LB Koroška banka Slovenj Gradec, LB Pomurska banka Murska Sobota ter LB Splošna banka Velenje podpisale pogodbo o vključitvi v bančno skupino Nove Ljubljanske banke (NLB). NLB je s tem, ko je 40 odstotkov svojih prednostnih delnic, ki jih je imela v teh bankah, spremenila v redne, postala večinski delničar v njih. Kot so sporočili iz NLB, bodo banke poleg kapitalske povezave sodelovale tudi na poslovnem področju in bodo kakovostno nadgradile že dosedanje sodelovanje. Posebno pozornost bodo namenile skupnemu razvoju in novih produktom, področju odnosov s tujino, razvile pa bodo tudi skupni informacijski sistem. Bančna skupina bo enotno delovala na področju uravnavanja likvidnosti, obvladovanju poslovnih tveganj in nadzoru. Kot so še sporočili iz NLB, naj bi se v prihodnje v bančno skupino oziroma koncern NLB vključili tudi LB Banka Domžale in LB Banka Zasavje iz Trbovelj, s čimer naj bi NLB pridobila 33,5-odstotni tržni delež.

Z mobitelom v "območje tihih telefonov"

Ljubljana - Ker družba Mobitel želi spodbuditi uporabo telefonskih predalov med svojimi uporabniki mobilnih telefonov, bo med 15. marcem in 15. majem krila vse stroške klicev iz mobilnega omrežja v telefonski predal. Kot poudarjajo v Mobitelu, gre za dodatno storitev mobilne telefonije, ki uporabniku omogoča, da sprejema klice tudi takrat, ko ni dosegljiv, se nahaja na območju, ki ni pokrito s signalom, ali pa klica ne želi prevzeti. Uporaba telefonskega predala je dobrodošla zlasti tedaj, ko se imetnik mobitela nahaja v javnih prostorih, kjer bi klici motili okolico. Akcijo bodo še nadgradili s posebno nalepko z geslom "Območje tihih telefonov", ki jo bodo po pošti prejeli lastniki gostinskih lokalov, kulturno-umetniških ustanov in drugih javnih prostorov, kjer zvonjenje mobilnih telefonov moti okolico. Nalepka bo obiskovalce prijazno opozarjala, naj klice raje preusmerijo v telefonski predal in tako ostalim omogočijo nemoten obisk javnega prostora. • **U. P.**

MENJALNICA WILFAN
Vaš najboljši partner pri menjavi deviz
PE KRANJ
Delavski dom, tel.:360-260
P.E. JESENICE supermarket UNION tel.:862-696
P.E. RADOVLJICA, Hotel Grajski dvor tel.: 064/714-013
P.E. TRŽIČ, klet Veletekstil tel.: 53-816

EVE
OBLAČILA ZA MOČNEJŠE POSTAVE IN BODOČE MAMICE
Do številke 54 priznani proizvajalci
UGODEN NAKUP !
Tomšičeva 16, 4000 KRANJ
VABLJENI
ODPRTO od 9-12 ure in 15-19 ure; SOBOTA 9-12 ure

RDS STEREO
89.8
91.2
96.4
RADIO SORA
VSAK PONEDELJEK od 16.30. do 18. ure ODDAJA TRETJI POLČAS

POSOJILNICA - BANK
Posojilnica - Bank Borovlje
Tel.: 04227/3235
Poslovalnici: Brodi, tel.: 04227/6227
Celovec, tel.: 0436/57356
Želimo Vam vesele velikonočne praznike

Hofer
Informira
4x Celovec
10. - Oktoberstr. 25
Lodeng. 22
St. Veitrstr. 70
Steing. 209
3x Beljak
Ossiacherzeile 56b
Italienerstr. 14
Maria - Gailerstr. 30
Velikovec
Umfahrungsstr. 6
Wolfsberg
Packerstr.

	ATS
Delikatesna margarina Osana, 250 g	3,90
Sončnična margarina Bellasan, 500 g	7,90
Delikatesno olje Osana, 4l	54,90
Sončnično olje Osana, 2 l	29,90
Breskve, 850 ml	8,90
Testenine (špiralice, široki rezanci, špageti, drobni rezanci, rožički), 1 kg	12,90
Sir (zeliščni gervais, s papriko, z zelišči, z maslom), 200 g	11,90
Topljeni sir v rezinah, (lahek in dober), ementalec, gauda, 200 g	11,90
Sir "Geheimratskase", 250 g	17,90
Čebelji med Goldland, 1 kg	29,90
Marelična marmelada, 700 g	13,90
Rozine, 500 g	8,90
Kečap Lomee (pekoč ali blag), 1.4 kg	24,90
Gorčica Lomee (Estragon, Kremser), 200 g	3,90
Moka (mehka, ostra), 1 kg	3,90
Milo (Fee, Clivia), 150 g	4,90
Zobna ščetka Jess, 1 kos	7,90
Šamponi Clivia (dva v enem, zeliščni, za vsak dan), 200 ml	12,90
Tekoče milo za prhanje Adriana (blago, sveže), 300 ml	14,90
Tekoče milo za roke Slivia, 500 g	19,90
Sredstvo za pomivanje posode Zekol Zitro, 2 l	24,90
Tekoče čistilo za WC, 750 ml	17,90

UPOŠTEVAJTE, DA SO NAVEDENI IZDELKI V ZALOGI LE NEKAJ ČASA (do prodaje).
CENE SO V BRUTO in VKLJUČUJEJO VSE DAVKE
Hofer
ZA VSE, KI RADI POCENI KUPUJEJO

NA BENCINSKIH SERVISIH NA GORENJSKEM
KRANJ: Labore 2* • Zlato polje 2*
MEDVODE: Medvode 1* • Medvode 3
• Škofja Loka 2 (Trata)
• Železniki* • Tržič 1* • Bohinj* • Bled 2*
• Radovljica 1 • Lesce* • Kranjska Gora 2*
* servis odprt tudi ob nedeljah!
VAM NUDIMO TUDI PLIN ZA GOSPODINJSTVO
PETROL PETROL PETROL

S strokovnega posveta o turizmu in prehrani

Ekologi za sonaravno kmetijstvo

Pred nedavnim je sekcija za sonaravni turizem pri Slovenskem ekološkem gibanju organizirala prvega od območnih strokovnih posvetov o turizmu in prehrani. Na posvetu, ki je bilo konec prejšnjega meseca v Ljubnem so sprejeli izhodišča in zahteve, ki so jih naslovili na vlado in ministrstva.

Med drugim so dali, podporo nadaljnjemu razvoju turizma kot panoge, ki odpira možnosti za nova delovna mesta ter pravilnemu kmetijskemu načrtovanju proizvodnje dobrin, izrabo gozdov v turistične namene ter pridelavi zdrave in neoporečne hrane. Zato od vlade med drugim pričakujejo, da bo poleg ostalih ukrepov v kratkem sprejela standarde za zaščito živil, formirala nadzorne postaje za sonaravno kmetovanje in oblikovala ustrezen sklad, ter v šole uvedla več znanja o ekologiji, bioproizvodnji in turizmu.

Slovensko ekološko gibanje opozarja, da je Slovenija pokrajina majhnih kmetijskih parcel, ki niso primerne za uvajanje težke mehanizacije, pač pa je donosno le pridelovanje zdrave hrane, še posebej v hribovitih predelih, ki jih je kar 80 odstotkov. Za primerjavo navajajo sosednjo Avstrijo, kjer je že več kot 30.000 biokmetij. Donosne so tudi tiste v najvišjih legah, saj je potreba po biološko pridelani hrani večja od ponudbe, ne glede na ceno. • **M.G**

Minister med sindikalisti

Ljubljana, 28. marca - Sindikat kmetijstva in živilske industrije bo imel danes ob 9. uri v Domu sindikatov v Ljubljani redno sejo. Na njej bo o problemih razvoja kmetijstva in živilske industrije v Sloveniji govoril minister za kmetijstvo in gozdarstvo Ciril Smrkolj. Na seji bodo sodelovali tudi predstavniki sindikata kmetijskih svetovalcev, sindikata pekov in veterinarjev. • **J.K.**

Arboretum Volčji Potok

Tulipani, lipicanci, Holandska vas

Volčji Potok, 27. marca - V Arboretumu v Volčjem Potoku se že pripravljajo na veliko razstavo dveh milijonov tulipanov, ki bo od 24. aprila do vključno 6. maja. V okviru razstave bo dva dni tudi konjeniška prireditev s predstavitvijo lipicancev. Najboilj zanimiva in udarna prireditev, kot nam je pred dnevi pred občinskim praznikom občine Kamnik povedal direktor Arboretuma Aleš Ocepek, pa bo Holandska vas ob urejenih jezercih. Holandijo v Sloveniji bo med drugim predstavilo 18 značilnih holandskih hišic z različnimi zanimivostmi. • **A. Ž.**

36. slovenski sejem kmetijstva in gozdarstva v Kranju

Soočenje z brezcarinskim uvozom iz evropskih držav

Na sejmu od 4. do 11. aprila se bo predstavilo več kot šeststo neposrednih in zastopanih domačih in tujih razstavljavcev. Sejem z zanimivim spremljajočim programom bo 4. aprila odprl podpredsednik slovenske vlade Marjan Podobnik.

Kranj, 27. marca - Sejem kmetijstva in gozdarstva v Kranju je prva slovenska sejemska prireditev. Pred 36 leti se je izoblikovala v specializirano prireditev za kmetovanje, gozdarstvo in poljedeljstvo ter dopolnilne strokovne dejavnosti, kot so izobraževanje, prehrana, turizem, čebelarstvo, lovstvo. Letošnja prireditev, ki jo bo v petek, 4. aprila, odprl podpredsednik slovenske vlade Marjan Podobnik bo na razstavišču Gorenjskega sejma v Kranju na 10 tisoč kvadratnih metrih notranjega in 20 tisoč kvadratnih metrih zunanjega razstavnega prostora.

Letošnji sejem v velikonočnem času bo najpomembnejša kmetijska prireditev Sloveniji. Razstavne površine se v zadnjih petih letih niso spremenile, po statističnih podatkih pa si ga je v zadnjih letih ogledalo blizu 30 tisoč obiskovalcev. Prireditelji napovedujejo, da bo letos ta sejem prvič na svojevrstni preizkušnji zaradi brezcarinskega uvoza iz evropskih držav. Zaskrbljenost pa stopnjujejo tudi različne oblike prodaj (katalogi, prodaja po domovih in podobno). Ob številnih razstavljalcih se bo namreč ta letošnjem sejmu merila tudi kupna moč, za katero so ocene, da se je zelo zmanjšala.

Na letošnjem sejmu bodo še posebno pozornost namenili sirarstvu v sredogorju in višje ležečih predelih. To tudi sovpada z 90-letnico Mlekarske šole v Kranju. Precej podrobno bo predstavljen kmečki turizem, v spremljajočem programu in na razstavah pa bo pozornost namenjena tudi čebelarstvu in boleznim, lovstvu, lovski kinologiji. Na sejmu bo razstava strokovnih šol, predstavili se bodo koroški puškarji in Puškarska šola iz Borovelj. Med sejmom se bodo v Kranju zbrali tudi inšpektorji na strokovnem posvetu o predpisih iz Evropske unije.

Sejem kmetijstva in gozdarstva je prva letošnja strokovna prireditev iz programa sejemskih in drugih prireditev PPC Gorenjski sejem. Tako kot dosedanje kmetijske in gozdarske prireditve v Kranju bo tudi tokrat sejem namenjen predvsem kmetovalcem, poljedelcem, gozdarjem. Zanimiv pa bo tudi za druge obiskovalce, saj bo na sejmu moč dobiti po sejemskih cenah različna semena, galanterijo, pohištvo, prehrano, pijačo. Velika bo izbira traktorjev, gozdarske in kmetijske mehanizacije ter drugih izdelkov za široko porabo.

Sejem bo vsak dan do 11. aprila odprt od 9. do 19. ure. Vstopnina bo 500 tolarjev, parkiranje pa bo brezplačno. • **A. Žalar**

Meso Kamnik

Predelujejo le domače meso

Bolj kot na evropsko je ena najbolj trdnih firm v občini Kamnik občutljiva na domačo klavniško konkurenco.

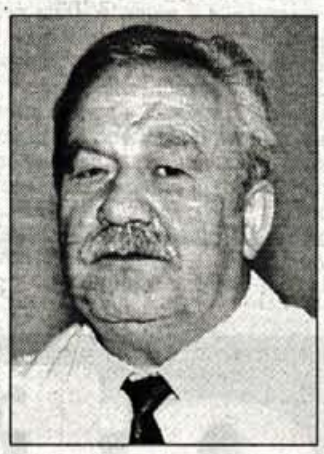

Kamnik, 27. marca - Meso Kamnik, ki je bila včasih, pred vojno, predvsem mestna klavnica v Kamniku, sodi danes v vrsto trdnih firm v občini. Sorazmerno mlad kolektiv s 75 zaposlenimi nima izgub in tudi zadolžitev ne. V Kamniku ima Meso Kamnik klavnico, v Domžalah pa obrat za predelavo mesa.

Meso Kamnik je proizvodna organizacija. Razen trgovine v poslovni stavbi v Kamniku podjetje nima svojih trgovin. Njihovi izdelki pa so danes poznani prek Kočne predvsem na Gorenjskem; pa tudi v Ljubljani in na Dolenjskem. Ob tem, ko zakoljejo na leto okrog 30 tisoč prašičev in 5 tisoč glav govedi, ima precejšen delež v njihovi letni proizvodnji tudi tako imenovani uslužnostni zakol.

"Okrog 25 zasebnikov, ki nimajo svojih klavnic, sodeluje z nami. Sicer pa znaša naša letna proizvodnja okrog 1.300 ton in 70 vrst izdelkov. Poznani smo po tem, da koljemo samo domačo (slovensko) živino. Živine ne uvažamo in tudi izdelkov iz predelave ne izvažamo. Evropska konkurenca, ki se bo prav gotovo povečala, če bo Slovenija postala članica Evropske unije, nas ne skrbi. Za nas je še vedno pomeben predvsem okus. Naši recepti pri pridelavi so "pisani na kožo kupcev z značilnim domačim okusom". Pomembnejša je pravzaprav domača konkurenca. Ta je že zdaj precejšnja, vendar smo sorazmerno mlad, strokovno močan kolektiv, vlagali pa smo tudi v opremo in tehnologijo predelave," poudarja **Alojz Šuštar,** ki je 18 let direktor v Meso Kamnik.

Kar zadeva okus in stanje na domačem trgu, pa direktor Šuštar poudarja, da je naše tržišče danes takšno, kot je bilo pred nekako desetimi leti italijansko. To pa je za domačo živinorejo zelo pomembno, saj trg prizna predvsem in samo svetlo meso. Pomembna je torej barva. Z drugimi besedami pa to pomeni, da ima mlajša živina pri odkupu in ceni prednost

"Barva je danes tista, ki se prodaja," pravi direktor **Šuštar.** • **A. Žalar**

36. slovenski sejem

KMETIJSTVA IN GOZDARSTVA

v KRANJU od 4. do 11. aprila
od 9. do 19. ure

PRIHRANITE SI ČAS IN DENAR - VSE NA ENEM MESTU
ZA POLJE, VRT, GOZD, LOVSTVO, DOM IN DRUŽINO

Strokovnjaki se trudijo za vas - predavanja, posveti, okrogle mize v času sejma:

- KMETOVANJE NA VAROVANIH OBMOČJIH (Ministrstvo za kmetijsko in Kmetijski zavod Lj. - odd. Kanj)
- BOLEZNI ČEBEL (Veterinarska fakulteta in Veterinarski zavod Ljubljana)
- GOZDOVE V SLOVENIJI OGROŽAJO TUDI POŽARI (Zveza gozdarskih društev Slovenije)
- Predstavitev projeka ZLATO ZRNO
- POVEZOVANJE V KMETIJSTVU (Ministrstvo za kmetijstvo in Kmetijski zavod Lj. - odd. Kranj)

- sobota, 5. 4. - DAN LOVCEV IN LOVSKIH KINOLOGOV
- torek, 8. 4. - DAN GOZDARJEV
- četrtek, 10. 4. - DAN MLEKARJEV

GORENJSKI SEJEM IN ORGANIZACIJSKI ODBOR SEJMA VAM ŽELITA VESELE VELIKONOČNE PRAZNIKE

Prihodnji mesec testiranje škropilnic

Kmetijski zavod Ljubljana, Oddelek Kranj bo tudi letos organizirla preglede in servisiranje škropilnic. Pregledi so po zakonu o varstvu rastlin obvezni, tako kot tehnični pregledi traktorjev, za lastno uporabo morajo biti opravljeni vsake tri leta, za storitve drugim pa vsaki dve leti. Preglede bo izvajala Srednja živilska in kmetijska šola iz Kranja po naslednjem razporedu:

3. aprila v Strahinju ob 8. uri na posestvu SMIKŠ in ob 14. uri v Križah pred Zadružnim domom.

4. aprila na Brezjah ob 9. uri pri Gasilnem domu.

7. aprila v Šenčurju ob 9. uri na Jami

8. aprila v Cerkljah ob 8. uri pri Zadružnem domu

9. aprila v Žabnici, ob 8. uri pri igrišču

10. aprila v Mavčičah, ob 8. uri pri Zadružnem domu

11. aprila v Kranju, ob 8. uri pri KGZ Sloga, Šuceva 27

14. aprila v Poljanah, ob 8. uri pri KGZ enota Poljane in ob 12. uri na Trati, pri KGZ enota Trata.

15. aprila v Bohinjski Bistrici, ob 10. uri pred trgovino.

Na pregledih bodo opravljali tudi manjša poipravila, za katera bo potrebno plačati samo rezervne dele, cena pregleda pa je tako kot lansko leto 5.400 tolarjev. Kmetijski zavod posebej opozarja, da bo kmetijska inšpekcija poostreno kontrolirala škropilnice, ki morajo imeti veljavno nalepko o opravljenem pregledu. Lastnike prosijo, da naj že pred pregledom odpravijo grobe napake, namestijo šobe za nanašanje herbicidov in v rezervoarje nalijejo 150 litrov čiste vode. • **M.G.**

GOZDNO GOSPODARSTVO KRANJ
"GRADBENIŠTVO"
Staneta Žagarja 53, 4000 Kranj

KVALITETNO IN PO KONKURENČNIH CENAH IZVAJAMO:

- IZKOPE
- NIZKE GRADNJE
- GRADNJE IN VZDRŽEVANJE PROMETNIC
- PREVOZE MATERIALA IN STROJEV
- MINIRANJE

VSE DODATNE INFORMACIJE DOBITE PO TEL. (064) 241-511 (SELŠEK LUKA).

Košarkarji v prvi ligi so končali prvi krog državnega prvenstva

LOKA KAVA V BOJ ZA ELITNO LIGO

Škofjeločani zagotavljajo, da bodo naredili vse, da si bodo v drugem krogu izborili status 1A ligašev

Kranj, Škofja Loka, 28. marca - Čeprav je konec tedna na sporedu še nekaj tekem v A2 ligi za košarkarje je več ali manj vse odločeno. Še najbolj nejasen je trenutno položaj kranjskega Triglava, ki je v torek v zadnji tekmi kroga sicer visoko premagal Kemoplast 85:65 (44:28), vendar pa je njihova usoda sedaj v rokah ekipe Ježice, ki bo jutri v dvorani Poden v Škofji Loki gostila ekipo Krke. Zmaga Krke pomeni, da bo Triglav obstal v A2 ligi, zmaga Ježice pa bi pomenila igranje končnice za obstanek v ligi.

Igranje za obstanek v ligi pa čaka ekipo **Gradbinca Radovljice**, ki sicer jutri gostuje v Hrastniku pri ekipi Zagorja, vendar je boj za prvo osmerico na lestvici že izgubljen. Tako bodo Radovljičani v nadaljevanju igrali končnico za obstanek v A2 ligi.

Ekipa **Loka kave** si je že pred časom zagotovila mesto med najboljšimi ekipami na A2 lestvici. Pred zadnjim kolom sicer vodi z dvema točkama naskoka pred Krko, vendar pa (ob zmagi Krke v zadnjem kolu) slabša kot druga ne more biti. Zato je že jasno, da se bodo Ločani v nadaljevanju z zadnjo četverico A1 lige in prvo četverico A2 lige borili za vstop v A1 ligo.

Ker pa je bil že v sredo končan prvi krog v A1 ligi, je že znana osmerica, ki se bo letos borila za naslov državnih prvakov. To so Smelt Olimpija, Kovinotehna, Republika, Helios, Pivovarna Laško, Satex Maribor, Maribor Ovni in Idrija. Litostroj Slovan, Kraški zidar, Krško in Rogaška Donat MG pa se bodo s prvo četverico v A2 ligi borili za ostala štiri mesta v elitni ligi. Štiri najboljše ekipe te osmerice, bodo v novi sezoni igrale v A1 ligi.

Trener Igor Dolenc

"Možnosti, da se uvrstimo v elitno slovensko košarkarsko ligo seveda imamo. Borili se bomo po najboljših močeh, skušali bomo zmagati vse tekme doma in čimveč na gostovanjih. Mislim, da so vse ekipe takšne, da jih lahko premagamo," je pred začetkom drugega dela prvenstva optimističen **trener Loka Kave Igor Dolenc.**

Konec tedna sta OŠ A.T. Linhart in KK Radovljica pripravila enega polfinalnih turnirjev pionirskega košarkarskega festivala. Na njem so zmagali mladi košarkarji Novega mesta in si tako zagotovili igranje v finalu. Druga je bila domača ekipa OŠ A.T. Linhart iz Radovljice.

Medtem ko naj bi prvi krog za naslov prvaka košarkarji odigrali v soboto, 5. aprila, pa naj bi za obstanek v A1 ligi oz. uvrstitev vanjo začeli igrati že v sredo, 2. aprila. Razpored bomo objavili v torkovi Stotniki.

• **V. Stanovnik**

ALPSKO SMUČANJE

PRVAKA KOŠIR IN BOKALOVA

Rogla, marca - Minuli torek je bilo na Rogli letošnje državno prvenstvo v slalomu. Slovenski slalomski prvak je postal Mojstrančan Jure Košir, prvakinja pa Škofjeločanka Nataša Bokal.

Oba Gorenjca sta vodila že po prvi vožnji, najboljša pa sta bila tudi na koncu. Nataša Bokal (Alpetour) je najtesneje premagala Katjo Koren (Branik), tretja je bila Blejka Špela Pretnar (SK Bled), četrta Alenka Dovžan (Mojstrana), peta Nives Sitar (Kamnik), šesta pa Lidija Bijol (SK Bled).

Pri moških je Jure Košir (SK Kranjska Gora) zmagal pred Matjažem Vrhovnikom (Roga Krka) in lanskim prvakom Andrejem Miklavcem (SK Alpetour). Četri je bil Matej Jovan (SK Radovljica), peti Drago Grubelnik (Branik) in šesti Gregor Grilc (Triglav).

Predvidoma naj bi bil veleslalom žensk za državno prvenstvo v ponedeljek, moških pa v torek. Tekmi naj bi SK Triglav pripravil na Krvavcu. • **V.S.**

DVE ZMAGI PAVLOVČIČA V ZDA

Mojstrana, 27. marca - Slovenski alpski smučar **Uroš Pavlovčič z Dovjega** je seriji letošnjih zmag na mednarodnih tekmovanjih NOR-AM, FIS in Univerziada v Južni Koreji) dodal še dve. Prav omenjeni zmagi sta bili zanj izredno pomembni. Dosegel jih je na ameriški ligi univerz v ZDA, kjer študira in tudi tekmuje. Uroš se je s svojo ekipo Univerze v Siera Nevadi (Zvezna država Nevada) med 130 univerzami v ZDA, uvrstil v finale, kjer so nastopile ekipe 17 univerz.

Zmagala je univerza, ki jo obiskuje Uroš, z zmagama v slalomu in veleslalomu pa je ekipi dal odločilni delež.

Tako si je tudi prislužil denar za nadaljnji študij na omenjeni univerzi. Kot je še sporočil Uroš Pavlovčič, v ZDA vlada veliko zanimanje za te študentske tekme. Spremlja jih tudi TV, ki po zaključku vseh športnih panog pripravi posebno oddajo. • **J. Rabič**

UMETNOSTNO DRSANJE

ZA POKAL TRIGLAV ŽE PRIJAVE IZ 29 DRŽAV

Jesenice, marca - V mestu pod Mežaklo in Karavankami se že nekaj let uveljavlja umetnostno drsanje kot vse bolj priljubljen zimski šport, tako med tekmovalci kot gledalci. Lepo število umetnostnih drsalcev pri domačem klubu dosega vse vidnejše uspehe v Sloveniji kot tudi v mednarodni areni.

Za pravo mednarodno promocijo tega športa pa bodo pri Drsalnem klubu Jesenice spet poskrbeli od 2. do 6. aprila letos, ko bo na tamkajšnji ledeni ploskvi že sedmo tekmovanje Triglav Trophy (Pokal Triglav), ki je namenjeno predvsem mladim ljubiteljem drsanja.

Letos se obeta prava rekordna udeležba, saj je doslej prijavljenih že 29 držav, članic Mednarodne drsalne zveze. Organizacijski odbor pod vodstvom **Jožeta Zidarja** se je že vneto lotil priprav na tekmovanje. Pokal Triglav predstavlja tudi veliko v smislu turistične promocije, saj bo v dneh tekmovanja na Jesenicah in v Kranjski Gori kar okoli 500 tekmovalcev, sodnikov in spremljevalcev. • **J. Rabič**

NOV USPEH JESENIŠKIH DRSALCEV V VARŠAVI

Jesenice, 27. marca - Številnim uspešnim domačim in mednarodnim uspehom, so tekmovalci in tekmovalke Drsalnega kluba Jesenice dodali še enega.

Na evropskem kriteriju mladih v Varšavi na Poljskem je pri mladinkah **Alenka Zidar** osvojila bronasto kolajno, na 4. mesto se je uvrstila **Alenka Mrak.** Tudi **Gregor Urbas** je pri mladincih zasedel 4. mesto.

Pri kadetinjah je bila **Tina Pagon** 10., pri pionirkah je **Nena Stojanovič** zasedla 8., **Anja Otovič** pa 10. mesto.

Se uvrstivi Jeseničank pri mlajših pionirkah: **Kaja Otovič** je zasedla 11., **Ana Kovačič** pa 13. mesto. • **J. Rabič**

BIATLON

VSE ZMAGE ZA MERKUR

Rudno polje, 28. marca - Športno društvo Gorje je ta konec tedna organizator državnega prvenstva v biatlonu. Prvenstvo se je začelo včeraj, ko so se člani pomerili na 20-kilometrski progi, juniorji in članice na 15-kilometrski progi, juniorke pa na 10-kilometrski progi. Pri članih je zmagal **Tržičan Tomaž Globočnik** (Merkur Kranj) pred Jožetom Poklukarjem (Gorje) in Janezom Ožboltom (Kovinoplastika Lož). Pri članicah je bila najboljša **Križanka Andreja Grašič**, ki je zmagala pred Tadejo Brankovič in Matejko Mohorič (vse Merkur Kranj). Med juniorji je slavil Gašper Grašič (Merkur Kranj), pri juniorkah pa Tadeja Brankovič.

Jutri, v soboto, bo na Pokljuki še bitalonska tekma za državno prvenstvo v šprintu, ki se bo začela ob 9. uri.

Prav tako jutri, z začetkom ob 11. uri, pa bodo sezono zaključili tudi smučarji tekači, ki bodo na Rudnem polju tekmovali za naslove državnih prvakov. • **V.S.**

NAMIZNI TENIS

JAZBEC DRUGI NA DOLENJSKEM

Križe, marca - Konec tedna je bil v dvorani OŠ Križe odigran 3. turnir Slovenije za pionirke v namiznem tenisu. Zmagala je Erika Jauševac (NTK Arigoni Izola), druga je bila Špela Burgar (NTK Edigs Menegeš), tretje do četrto mesto pa sta si delili Anja Grun (NTK Križe) in Anja Kaučič (NTK Vektor Olimpija).

Na 3. odprtem turnirju Slovenije za mladince v Novem mestu pa je zmagal Darko Malič (NTK Logetec), drugi pa je bil Žiga Jazbec (NTK Križe). • **M.S.**

VABILA, PRIREDITVE

Borderji na Soriški planini -B.I. S Surf & Snowboard klub Bled bo jutri, 29. marca, na Soriški planini pripravil tekmovanje v snowboard veleslalomu. Tekmovanje bodo pripravili v sodelovanju s hrvaško snowboard zvezo, poleg želje po dobrem sodelovanju pa je razlog organizacije tekme pri nas tudi pomanjkanje snega na Hrvaškem. Trening bo na Soriški planini že danes, prva tekmovalna vožnja pa se bo začela jutri ob 11. uri. • **V.S.**

Vabilo v vaterpolsko šolo - Vaterpolski klub Triglav vabi dečke rojene leta 1987 in mlajše, da se vključijo v vaterpolsko šolo. Vpis je na treningih ob torkih med 8. in 9. uro ali med 15. in 16. uro, ob četrtkih med 8. in 9. uro ali med 16. in 17. uro in ob sobotah med 11. in 12. uro na olimpijskem bazenu v Kranju. Mesečna participacija je 2 tisoč tolarjev. Podrobne informacije dobite vsak dan med 10. in 12. uro dopoldan po telefonu 224 - 107 (pri g. Marinčku). • **J.M.**

Nogometni spored - Jutri bodo nogometaši v 2. slovenski ligi odigrali 19. krog. Ekipa Triglav Nakla gostuje pri Eri Šmartno, BS tenik Domžale pa pri Nafti. V Kranju igrajo mladinci in kadeti Triglav Megamilka. Kadeti se bodo z ekipo Ljubljane pomerili ob 12.45 uri, mladinci pa ob 15. uri. • **V.S.**

Rokometni spored - V **I.B državni ligi za moške** bo ekipa Chio Besnice jutri ob 20. uri gostila ekipo Ajdovščine, ekipa Šeširja pa odhaja na gostovanje h Gorenju B. V **II. državni ligi za moške** ekipa Save Kranj gostuje pri Svišu, Preddvor pa bo srečanje s Prulami 67 B odigral v sredo, 2. aprila, ob 21.30 v dvorani na Planini. V **II. B državni ligi za moške** ekipa Duplje B. Grmač jutri ob 19. uri gosti B. Kolarič Hrvatine, Alples pohištvo odhaja k Delmarju B. Jezersko v nedeljo ob 11. uri gosti Šešir B, jutri ob 14. uri pa bo tekma Dom Žabnica - Radovljica. Chio Besnica B so prosti. V **kadetskem polfinalu skupina A** Šešir gostuje pri Akripolu, Radovljica Almira pa pri Slovanu. V skupini **kadeti center** v nedeljo ob 9.15 Chio Besnica gosti Savo Kranj, že danes ob 18. uri bo tekma Preddvor A - Dom Žabnica, ob 17. uri pa Alples Pohištvo - Preddvor B. IX krog igrajo tudi **starejše deklice - center.** Ekipa Vektor Planine Kranj gostuje pri Kočevju Ribnica, Sava Kranj pri Krim Electi, ekipi Šeširja in Robit Olimpije pa bosta tekmo odigrali 10. aprila ob 17. uri v Škofji Loki. • **V.S.**

Rekreativni teniški turnir v Preddvoru - Še danes do 18. ure (tel. 451-080) se je moč prijaviti za prvi letošnji teniški turnir v seriji rekreativnih turnirjev Ostermans Champagne cup 97. Turnir se bo začel jutri ob 9. uri na teniških igriščih hotela Bor v Preddvoru. Prijavnina 1400 SIT na osebo vključuje: igralnino, žoge za turnir, teniško kosilo, nagradni sklad in družabno srečanje. • **V.S.**

Glavni trener in vodja skakalne reprezentance Jelko Gros

VELIK "PREPAD" MED PRIMOŽEM IN OSTALIMI

Čeprav vse analize o najbolj uspešni sezoni v našem skakalnem športu še niso narejene, je jasno, da vodstvo naše reprezentance in trenerje čaka še veliko dela

Eden tistih, ki so vseskozi zaupali našim organizatorjem, da bodo vendarle pripravili veličastno finale v Planici, je bil prav gotovo glavni trener naše reprezentance Jelko Gros, ki je na sklepni tiskovni konferenci letošnjega svetovnega pokala "izdal" tudi eno najbolj zanimivih zamisli za prihodnost finalnih prireditev: "Predlagal sem, da bi FIS morala začeti razmišljati o tem, da bi bil finale svetovnega pokala vedno v tisti državi, katere tekmovalec je v zaključku sezone na vodilnem položaju. Tako bi bilo vedno tudi lahko praznično, kot je bil danes v Planici."

Seveda pa je bila zadnja tekma sezone tudi priložnost za oceno minule zime in nove načrte. O tem smo se z glavnim trenerjem naše reprezentance pogovarjali po zadnji tekmi letošnjega svetovnega pokala.

Pred sezono o skupni zmagi našega tekmovalca v svetovnem pokalu najbrž niste razmišljali?

"Računal sem na kakšne "stopnice", morda sem sam pri sebi celo upal na kakšno zmago, pričakovati kaj takega pa mislim, da si nihče ne bi upal. Delati načrte o skupni zmagi že pred sezono pomeni, da tega prav gotovo ne bi dosegli. Mislim pa, da je bila za Primoža pri tej zmagi zagotovo odločilna novoletna turneja in nato Engelberg, resnično pa je zmago "dobil" v zaključnem delu sezone, ko je prednost znal ohraniti."

Pred Planico pa je bil cilj, skupna zmaga, že jasen?

"Naš prvi cilj v Planici je bila gotovo skupna zmaga Primoža v svetovnem pokalu. Uresničenje tega cilja pa ni bilo tako enostavno, saj pritiskom lahko "podležejo" vsi tekmovalci. Primož pa je ta naš najpomembnejši cilj uresničil že prvi dan tekmovanja in zato je bilo danes, na zadnji tekmi sezone, veliko laže. S tem kar je pokazal mislim, da moramo biti maksimalno zadovoljni. Tudi drugi cilj, da se kar največ naših tekmovalcev uvrsti na tekmo, smo dosegli, saj je kar dvanajst naših tekmovalcev danes skakalo na glavni tekmi. Tisto, kar pa me še vedno zelo moti pa je, da je "prepad" med Primožem in ostalimi tekmovalci še vedno velik. Dejstvo je, da so tudi drugi tekmovalci sposobni dobro skakati, kar je naprimer dokazal Meglič enkrat s četrtim mestom, zato bi se bilo treba redno uvrščati med petnajsetrico. In ravno to, da se ne, je tisto, kar je sedaj velik problem in ga bo treba reševati v prihodnje."

Po analizah v teh dneh bo gotovo časa za počitek malo, saj je pred vami olimpijska sezona, ki jo bodo "bremenili" letošnji rezultati?

"Ja, najprej bo treba dvakrat globoko vdihniti, vse skupaj prespati, narediti analizo in se nato lotiti dela za naprej. Mislim, da Primoževi uspehi za nas niso breme, čeprav je pač sedaj slišati, da si kaj več kot skupne zmage v svetovnem pokalu ne moremo več želeti. Skupna zmaga je pač stvar "navdiha" tekmovalca, je pa tudi posledica urejenosti vsega sistema od staršev naprej."

Slišati je bilo, da vas kot trenerja vabijo v druge ekipe. Ali boste vseeno ostali na krmilu naše reprezentance?

"To ni v mojih rokah, to ali ostanem trener naše ekipe, odločijo "višje inštance". To, da me vabijo drugi, pa zame pač pomeni, da vsaj vem, da če me tukaj "sunijo v rit", da imam prostor tudi še kje drugje. " • **V. Stanovnik, foto: T. Dokl**

HOKEJ

ČLANI ŽE V SKUPINI B

Kranj, 28. marca - Z drugim mestom v skupini A in z igranjem v finalu, so si naši hokejisti na svetovnem prvenstvu skupine C v Estoniji že zagotovili uvrstitev v višji kakovostni razred, v skupino B.

Potem ko so naši hokejisti konec prejšnjega tedna premagali Romune in Kitajce, so se v torek zvečer pomerili še z Ukrajinci. Tekma za uvrstitev v finale ni bila odločilna, saj so si že naši že prej zagotovili eno od prvih dveh mest v skupini A (in s tem nastop v finalu), vendar pa so jo naši odlično začeli. Povedli so z golom Kontreca v prvi tretjini in na 2:0 povišali v drugi tretjini. V zadnjem delu srečanja pa so Ukrajinci najprej znižali, izenačili in na koncu zmagali 2:3 (1:0, 1:0, 0:3). Ker pa sta se z druge skupine v finale uvrstili reprezentanci Japonske in Estonije (v B skupino se uvrstijo 3 najboljše ekipe iz prvenstva in Japonci) so (ne glede na izide v finalu) že jasni novi člani skupine B svetovnega hokeja: Slovenija, Ukrajina, Estonija in Japonska.

Medsebojne obračune za razvrstitev od 1. do 4. mesta so najboljši igrali včeraj in danes. Naši so se včeraj pomerili z Japonci (izida do zaključka redakcije še nismo dobili), danes pa igrajo z ekipo Estonije.

Manj uspešni pa so naši mladi hokejisti do 18 let, ki v Mariboru in Celju igrajo na evropskem prvenstvu skupine B. V torek so izgubili s Poljaki in nato v sredo igrali prvo tekmo za obstanek v skupini B z Italijani. Ti so jih premagali 3:7 (1:3, 0:3, 2:1). Druga tekma bo danes, morebitna tretja pa jutri. • **V.S.**

HOKEJ

za vroča dogajanja na ledu

Izšla je nova, 21. številka revije HOKEJ, v kateri med drugim lahko preberete:

- Intervju: Pavle Kavčič (trner slovenske članske reprezentance)
- Svetovno prvenstvo, skupina C v Estoniji. Ali se bo naša izbrana vrsta končno poslovila od tretje lige?
- Maribor in Celje živita v znamenju evropskega mladinskega hokeja
- Olimpija Hertz v svoji najuspešenjši sezoni znova državni prvak
- Slovaška je še vedno ena izmed vodilnih hokejskih dežel
- Slovenci v Severni Ameriki (Aleš Dolinar, Edo Terglav)

Pohitite, revija HOKEJ vas že čaka pri vašem prodajalcu časopisov!

Ali bodo policisti dovolj?

Marko Jenšterle, zunanji sodelavec

Slovenski zunanji minister Zoran Thaler je na sestanku zunanjih ministrov članic Evropske unije in desetih pridruženih držav v Bruslju ponudil, da bi Slovenija z nekaj policisti sodelovala pri zavarovanju pošiljk s humanitarno pomočjo Albaniji.

Kaj bolj zgovoren minister Thaler ni bil, saj menda v Albaniji ne bo prišlo do kakšnega večjega tujega vojaškega posega, s katerim bi skušali umiriti tamkajšnje razmere. Thalerjeva ponudba je seveda v tej fazi predvsem načelne narave, razen, če se minister v ozadju ni že dogovoril o povsem konkretnem številu slovenskih policistov in vseh drugih stvareh. Slovenija se pač pridružuje Evropi in si želi vstopa v Nato, to pa pomeni, da moora tudi nekaj ponuditi. Vsi tisti, ki menijo, da bo naša država brezplačno dobila zaščito najmočnejše svetovne velesile se pač motijo, saj imajo v Evropi in ZDA s Slovenijo svoje načrte.

Naša država geografsko leži na mejni črti med konfliktnim Balkanom in Evropo, ki se sama izgublja v vedno novih političnih kombinacijah. Evropa se je predvsem v času bosanske vojne izkazala za popolnoma nemočno, saj so se njeni politiki utapljali v neskončnih dialogih in verbalnem obsojanju agresorja, pa še tu so potrebovali ogromno časa, preden so sploh prvič upali konkretno izgovoriti njegovo ime. Potem se je v vse skupaj vmešala Amerika, ki pa je tudi čakala do konca. Ta ista Amerika zna sicer ustvari, ki so v njenem neposrednem interesu (recimo invazija na Grenado, odstranitev Noriege, ali pa invazija na Irak) "urediti" čez noč.

Iz svetovne zgodovine se lahko naučimo, da so se najmočnejše države v različnih situacijah vedno izogibale neposrednega soočenja in so konflikte raje reševale na ramenih tretjih. Tako je bilo recimo z Vietnamom, ali pa z Angolo, pa Južno Afriko, Nikaragvo... Danes takšne hladne vojne v svetu ni več, ker Sovjetska zveza pač ni zdržala njenega ritma, predvsem pa finančne cene zanjo. Toda v vseh letih si je nakopičila nekaj strateško izjemno pomembnega atomskega orožja, ki je sedaj tisa karta, zaradi katere tudi razvita ZDA mora upoštevati njene politične poglede. Rusko nasprotovanje širjenju Nata na vzhod je znana zadeva, ki posredno zadeva tudi Slovenijo, čeprav naša država nikoli ni bila na drugi strani železne zavese. Nekdanjemu bloku, ki sta ga predstavljali Sovjetska zveza in ZDA se je zdaj pridružila še Evropa, predvsem zaradi svoje ideje o Združeni Evropi, ki pa je odgovor našla tudi na drugi strani oceana. Maja se bodo na Forumu Amerike v Braziliji sestale vse ameriške države in razglabljale o "združeni Ameriki", ki naj bi ob severni, vključevala še srednjo in južno Ameriko, vendar je tudi ta ideja na precej trhlih nogah. Že samo sporazum med Kanado, ZDAin Mehiko je pokazal, kako je nemogoče najti skupni imenovalec teh treh držav, zdaj pa naj bi ga našli še za druge.

Bolj ko v svetu govorijo o združevanju, večje razlike se kažejo med njegovimi posameznimi deli. Slovenija s svojo geografsko majhnostjo v tem procesu svetovne politike nikakor ne more biti odločujoči faktor. Na vsak način pa mora skrbno spremljati njegov razvoj in si pri tem nikjer zapirati vrat. Obljuba, da bomo v Albanijo poslali nekaj policistov je zaenkrat dovolj načelna, paziti pa bo treba, da naša država ne bo postala tisti poligon, na katerem bi Evropa in ZDA preizkušali svoje formule ureditve prihodnosti sveta.

Pogled z drugega brega

Kdo pa so ti naši fantje

Peter Colnar, zunanji sodelavec

Mariborčanom se moram opravičiti za trditev, ki sem jo zapisal prejšnji teden. Trdil sem namreč, da so razvojno za Kranjčani in da gredo po naši poti. Drži, da so kranjski podžupani prehiteli z odstopi mariborske za približno dve leti, vendar pa si ne morem zamisliti, da bi bil sedanji svet mestne občine Kranj sposoben iti v kakršenkoli sodni spor z županom...

Sicer pa ob mariborskem "primeru dr. Križman" nekako počasi začenjam pomišljati, da pravzaprav Maribor res ne zasluži takšnega župana. Ali res? Kakšnega? Kaj pa je sploh tako groznega naredil dr. Alojz Križman? Kaj pa če gre za tisto znano manipulacijo z ljudmi s stilu "najprej diskvalificirati, nato likvidirati..."? Še mar spomnite kakšne konkretne grdobije, ki naj bi jo zagrešil mariborski župan? Če še tako brskam po spominu se ne spomnim drugega greha, ki bi mu ga lahko (politični) nasprotniki očitali, kot da je v pismu predsedniku Kučanu kritično spregovoril o vladajoči LDS, in da je na parlamentarnih volitvah podprl Podobnikovo SLS.

Načelo "najprej diskvalificirati, nato likvidirati..." ne pomeni nič novega v naši praksi. V času enostrankarskega sistema so pomenili napadi in s tem diskvalifikacije na posameznike, (največkrat seveda na do tedaj vodilne člane ZK) jasno znamenje, da jih bodo v kratkem "odžagali". Žal se stvari z demokratizacijo družbe niso bistveno spremenile. Vsak, ki postane kolikor toliko nevaren ali pa konkurenčen politikom, ki se ohranjajo kot nezamenljivi za vse čase na položajih, je takoj tarča napadov in moralnih diskvalifikacij. Bitke z notranjimi sovražniki so ostale. Pravzaprav še nobenemu niso nič konkretnega očitali. Sredstva informiranja se samo nepričakovano (?) enotno ujamejo v ugotavljanju, da je prav ta in ta človek tisti hip nam vsem skrajno nevaren, z zlobnimi revanšističnimi pogledi.

V novejšem slovenskem dogajanju je preveč konkretnih primerov. Čas je, da se že začnemo spraševati, kdo pa so ti naši fantje, ki so, zdaj eden, zdaj drugi, predstavljani kot izraziti negativci?

Se spominjate, za kakšnega junaka smo imeli takrat "nekega" Franceta Tomšiča iz Litostroja, ko je meni nič tebi nič ustanovil Socialdemokratsko zvezo Slovenije? Ko jo je utrdil, so nam začeli servirati dvome, če le ne gre za nekako zaletavega ne preveč brihtnega človeka...

Spominjam se enega prvih javnih nastopov dr. Jožeta Pučnika v Kranju. Bil je junak, politični izgnanec, ki je prišel iz Nemčije na javo tribuno o "nestrankarskem pluralizmu". Potrpežljivo in uvidevno so mu razlagali, da ne razume naših razmer, da večstrankarskega sistema ne potrebujemo, ker da vsak lahko izraža svoje interese v okviru SZDL... Ko je ta isti dr. Pučnik postal predsednik Demosa, smo naenkrat slišali o njegovem revanšizmu, mrkih pogledih, odtujenosti, ateizmu...

Kranjčani smo bili kar malo ponosni, ko je dr. Miha Brejc v Demosovi vladi prevzel in obvladoval "varnostno informativno službo", ker se je naša ljudska univerza imenovala po njegovem očetu. Nekako prisvajali smo si ga. Ko je prevzel vlado dr. Drnovšek, ni sprejel njegove odstopne izjave. Povsem nekaj drugega pa je bilo, ko se je dr. Brejc začel ukvarjati s HIT-om. Kakšen človek je že dr. Miha Brejc?

Se spominjate dveh osamosvojitvenih junakov Janez Janše in Igorja Bavčarja? Ob osamosvajanju je bil eden na čelu slovenske vojske, drugi policije. Janša je ostal "junak", dokler ni postal predsednik Socialdemokratske stranke Slovenije in nevaren oblasti. Sram me je ponoviti, s čim danes spletkarijo okoli njega.

Igor Bavčar, Jelko Kacin, dr. Dimitrij Rupel so bili junaki osamosvajanja. Ko so vodili nevarno, za oblast konkurenčno Demokratično stranko Slovenije, so jim sredstva informiranja predpisovala samo zlobo. Oni so se očistili, vsaj pri tistih, ki so jih nekoč pošiljali v pekel.

Se spomnite, kako so Marjanu Podobniku očitali duševne bolezenske znake, dokler je "grozilo", da bo predsednik nove vlade? Potem ga je razsvetlilo in je šel po Puckovi poti... Ali spremljate, kakšni očitki lete na rovaš ljubljanskega nadškofa dr. Franca Rodeta od prve izjave, ko se je pokazalo, da ne bo tulil v pravi rog?

Skrajni čas je, da se skriti režiserji vseh manipulacij zamislijo. Zamislijo nad starim pravilom, da vsak napad prej ali slej izzove odpor, da se klin s klinom zbija in da tisti, ki seje veter, žanje vihar.

143

USODE

Piše: Milena Miklavčič

Velikonočna razmišljanja

Šentjošt je za nas, dolince, vas bogu za hrbtom. Skrita, dostopna le po ozki, makadamski, gozdni poti, ne obeta nič posebnega. Toda pogled, ki se odpre, ko se pripeljemo izza prvih ovinkov, opraviči do vrha zasvinjan avto in, če verjamete ali ne, v srcu se zgane nekaj lepega, da si kar naenkrat rečemo: tukaj bi bilo po krasno živeti. Nekaj podobnega mi je rekla tudi Breda Kavčič, nekje sredi pogovora, ko smo sedeli za mizo in se pogovarjali, kot bi se že od vekomaj poznali. Ob Veliki noči sem želela pisati o čem sončnem in prijaznem in tako me je usoda popeljala k Matiji, Bredi in njunim petim otrokom. Z veseljem sta obujala spomine, pravzaprav sta drug drugega prehitevala, ko sta se vračala v mlada leta. Pa čeprav je bilo tisto obdobje kdaj pa kdaj tudi trpko, polno odpovedovanja in trdega življenja.

Matija je prvi povzel besedo. Naslonil se je na mizo, se pogladil po sivi bradi in začel: "Ko sem bil še fant o tem, kakšno družino bom imel, nisem dosti razmišljal. Doma nas je bilo 14, in ko je tudi meni "ratalo" nekaj podobnega, je bilo to po božji milosti, hvala bogu. O, dosti sem gledal po dekletih, da ne bo kakšne pomote. Toda zmeraj sem imel pred očmi, kakšna so po srcu. To mi je bilo najbolj važno!"

Kako ste se spoznali z Bredo?

Živela je le nekaj kilometrov stran, v Kurji vasi. Rada se je smejala in to mi je najprej padlo v oči. Toda ko je začela peti na koru, sem v cerkvi kar naprej pogledoval nazaj. Imela je tiste lepe kitke, in tako korajžno je pela, da mi je srce vedno hitreje bilo. Toda za nekaj časa sem odšel iz domače vasi, malo zaradi šolanja, malo po svetu in seveda zaradi vojaščine. Priznam, da sem spoznal veliko lepih deklet, kaj bi tajili, toda v sebi sem še zmeraj nosil Bredino podobo. Ko sem se vrni, se je, zanimivo, nekaj zgodilo..."

Matija je vmes povedal še to, da je tudi on kot Snopkov poba veljal za velikega reveža, ki ga je malokdo upošteval. Zelo težko mu je bilo priti v družbo, da bi ga kdo porajtal, prav zaradi te revščine. V svetu je bilo drugače. Kjerkoli je (tudi pred dekleti) "zašpilal na svoje antene", mu je kar dobro uspevalo. Svojega manjvrednega položaja se je zato še toliko bolj zavedal ob vrnitvi. Kar videl je omalovažujoče poglede, ki so mu govorili; pa kaj boš ti, Snopkov, ko nisi nič!

Breda, boste tudi vi kaj dodali?

Spominjam se, da sva skupaj igrala pri neki igri. Takrat je bila v Šentjoštu neka učiteljica, ki je prišla od drugod in ji ni bilo dosti mar za to, čigav je kdo. Videla je, da je Matija dober igralec in ga je, na presenečenje vseh, izbrala za glavno vlogo divjega lovca. Vsi so planili pokonci, češ kaj bo pa ta, ko je en navaden niče. Toda njena je, brez pardona, obveljala!"

Spet se je vmešal Matija: "Stavit grem, da se takrat Breda še ni na glas zavedala, da me ima rada, toda nekje v duši pa je že moralo tleti plamenček. Spominjam se, da sva stala za odrom, ko sem jo takole pogledal (Matija je poskušal takratne vroče poglede ponoviti - očitno mu je uspelo, ker se mu je Breda toplo nasmehnila) in sem točno vedel, da so "antene vžgale" - Zanimivo je to, da mi je Breda pozneje priznala, da je v tistem trenutku ona te "antene zaznala"!

Breda se je od srca zasmejala, skupaj z otroki, ki so sedeli za mizo in napeto sledili pripovedovanju.

"Moram reči, da sem s svojim možem zelo zadovoljna," je nadaljevala Breda.

"Res je, da pride marsikdaj, da je potrebno potrpeti in vzeti križ na rame, toda ljubezen vse to premaga. Veliko sva se pogovarjala, čeprav je res, da se tega nisva navadila čez noč. Včasih nismo poznali niti priprav na zakon, kjer bi nas na take in drugačne probleme opozorili. Povedati moram, da pri mladih zakoncih ponavadi kar nekaj časa traja, preden se ujamejo. Zmeraj trdim, da je potrebno vztrajati, saj gre življenje zmeraj naprej in nikoli nazaj. Nič ni hujšega, kot če po kakšnem dnevu, ko je v hiši prepir, obupamo in si rečemo, saj ni vredno. Tudi doma nas je bilo veliko, bila sem osma po vrsti, in upam si reči, da smo bili prijatelji (kar smo še danes). Dokler sta bila starša še živa, smo se redno, ob večjih praznikih, zbirali pri njima, potem pa smo to lepo navado, na žalost, malo opustili..."

Vaše hčere so mi zaupale, da še zmeraj hranite pirh, ki vam ga je podarila Breda še pred poroko...

"Ja, to se je zgodilo pred 36 leti. Kolikor vem, je to najstarejši ohranjen pirh pri nas. Nisem še slišal, da bi ga še kdo drug hranil toliko časa. Shranil sem ga zato, ker so mi že od nekdaj bile nekatere stvari zelo dragocene. Nekoč mi je naredila škatlico iz papirja - sama. Zdela se mi je tako dragocena, da jo po več kot 30 letih še zmeraj imam na nočni omarici. Prav tako hranim Bredina pisma, sporočila, razglednice. Marsikaj od tega je ostajalo skrito otrokom, mogoče za kakšno malenkost ne ve niti Breda, da jo še zmeraj skrbno čuvam, pa tako je. Bognedaj, da bi se moral od teh svojih zakladov ločiti!"

Kakšni so vaši spomini, Breda?

"Ko sem bila še dekle, je bilo v Šentjoštu dokaj živahno. Igrali smo najrazličnejše igre, imeli smo plese, edinole na veselice z Matijem nisva hodila, ker ni bilo denarja. Ob nedeljah sva se ponavadi odpeljala s kolesom proti Gorenji vasi, kjer sva se poleti ustavila ob Sori in se kopala. Zlepa nisva šla tudi v gostilno. Nekoč sva nekje spila eno pivo in zdelo se nama je nevemkaj. Ponavadi sva s seboj vzela marmelado in malo masla in ko sva bila lačna, sva s tem namazala kruh."

Kje sta živela po poroki?

"Pri moževih starših. Oba sva že hodila v službo, toda začela sva zelo skromno. Pod streho sva uredila sobo, toda ko nas je bilo v družini že šest, sva uvidela, da tako ne more iti več naprej, saj sva imela večino omar zaradi pomanjkanja prostora, zloženih eno na drugi. Kupiti sva morala svet za hišo in ko sva enkrat začela, je šlo, počasi, naprej. Vsake opeke posebej smo se veselili in videti bi morali naše navdušenje, ko je rasla hiša pred našimi očmi!"

Matija, v vaši družini je bilo tudi več umetnikov?

Takole bi povedal: z bratom sva že kot pastirčka s seboj nosila zvezek s trdimi platnicami, v katerega sva risala in včasih napisala tudi kakšno pesem. Prve moje pesmice sem napisal že pri štirinajstih. Podobno se je v moji glavi dogajalo tudi z notami. Všeč mi je bila kakšna melodija, zapel sem si jo, in si jo pri tem zapomnil (Šentjoštani še danes prepevajo nekatere njegove pesmi). No in ker sem veljal za takega "približnega" pesnika, sem bil pozneje pri vojakih in tudi v službi zelo priljubljen, saj sem jim mimogrede pretopil v verze, kar so si zaželeli. Med šolanjem pa sem si s takimi pesmicami zaslužil za kakšen priboljšek, saj mi je denarja zmeraj primanjkovalo. Naredil sem portrete vseh sošolcev, pozneje sem upodabljal sovojake (imel je celo samostojno razstavo), s Kristanom (predsednikom državnega sveta) pa sva celo izdajala časopis. Zmeraj me je veselilo, če so se ob mojih pesmih nasmejali, če so ljudem kaj pomenile. Vedel sem, da sem jim nekaj dal. Sedaj pa lahko, malo za šalo malo za res povem, da sem verjetno edini slovenski pesnik, ki vsako pesem, ki jo napišem, takoj prodam. (Matija je znan tudi po lesenih lesorezih, ki jih izdeluje v čast in slavo 50-letnikom)".

Medtem ko smo se pogovarali, so v sobo pridrveli vnuki, ki jih je eden izmed zetov, Matjaž, varoval v drugem prostoru. Bili so glasni, nasmejani in takoj so našli najbližje naročje ter zlezli vanj. Matija in Breda sta svoja dekleta lepo vzgojila. Vse so študirala in pri tem pridno nadaljevala z delom pri kulturnem življenju v Šentjoštu. Ko so se vselili v novo hišo, so "naročili" še Mateja. Oče Matija je včasih za šalo dejal, da se bodo toliko čas "matrali", dokler ne bodo dobili fanta. Vsi so vedeli, da tega ne misli zares, saj so otroci občutili njegovo ljubezen od prvega trenutka naprej.

"Čas je, da malo prigriznemo," se je spomnila mama Breda.

"Bomo pa potem še nadaljevali," jo je dopolnil Matija.

(konec prihodnjič)

PREJELI SMO

Planincem Jesenic v razmislek

Kot dolgoletni član planinskega društva Jesenic, sem se dne 16. marca 97 udeležil občnega zbora v telovadnici na Jesenicah. Za občni zbor nisem dobil vabila, pa tudi oglaševanje je bilo bolj skromno. Kot prvo sem pričakoval programsko volilno konferenco, čal pa je vodstvo PD na volitve kar pozabilo in dobivamo dosmrtno predsedstvo kot v dobrih starih časih socializma, kar pa nekaterim očitno kar ustreza.

Ko je verifikacijska komisija ugotovila prisotnost 55 udeležencev, sem še malo sam preštel in ugotovil, da nas je z gosti vred le 47! In potem še en šok. Zaradi neznanih vzrokov finančnega poročila ni bilo, ali ga ni bilo mogoče pripraviti, ali ga niso hoteli pripraviti, saj je občni zbor tudi računovodkinja špricala! (z opravičilom ali brez). Med prisotnimi je bilo slišati razna zanimiva vprašanja, kot so: gradnja ali obnova žičnice na Golico, taxi prevozi helikopterjev v privatne ali društvene namene, zanimajo nas cene teh storitev, pa kilometrina, dnevnice...

Kljub podatku predsednika nadzornega odbora, ki je prisotne potolažil, da PD ni v rdečih številkah, sem v pogovoru ujel podatke, da imajo zaposleni že od decembra 70 % plače in da si je PD najelo premostitveni kredit v znesku 2 milijona tolarejv.

Kot aktiven planinec veliko pohajkujem po hribih in kočah in ne morem verjeti, da pri tako frekventnih kočah, kot so Izvir Soče, Tičarjeva koča, Erjavčeva koča, dom na Golici lahko zmanjka denarja?

Sprašujem se, zakaj je bil občni zbor sklican, če ni bilo pripravljeno vse potrebno? Zakaj je vodstvo tako amatersko zavajalo prsotne? Za konec pa misel, po kateri tega občnega zbor ne morem smatrati, da je regularen in legitimen. Planinci smo dobri ljudje, le da nekateri od tega dobro živijo.

Lep planinski pozdrav!

Martin Grča

Odprto pismo predsedniku vlade dr. Janezu Drnovšku

Glede na to, da mi na moje pismo, ki sem Vam ga poslal osebno dne 16. 10. 1996 niste dali odgovora, Vam sedaj pošiljam javno odprto pismo z isto vsebino:

Vsi državljani Slovenije so v skladu z Zakonom o lastninskem preoblikovanju podjetij dobili svoj lastninski certifikat, glede na njihovo starost različne vrednosti. Svoje lastninske certifikate so lahko vložili v svoja podjetja, ko se je le-to lastninilo, v katero kolidrugog podjetje, ki se je lastninilo, ali pa v razne sklade delniških družb.

Večina ljudi je certifikate vložilo v svoja podjetja, podjetja, kjer so bili zaposleni ali so še zaposleni. V primerih, ko so certifikate vložili v svoja podjetja, so v nekaterih podjetjih dobili 50 % popust, kar pomeni, da so tisti, ki so dobili certifikat v vrednosti 400.000,00 SIT, dobili dejansko vrednost svojih delnic za 600.000,00 SIT. Večina podjetij je bilo družbenih, privatnih podjetij skoraj ni bilo.

Kot upokojeni delavec takratne državne uprave (inšpektor milice), Vas sprašujem, kam naj vložim moj certifikat, da bom enakopraven z vsemi drugimi delavci, ki so delali v družbenih podjetjih (TOZDIH), kot na primer v podjetju Petrol, kjer so lahko njihovi delavci s 50-odstotnim popustom odkupili tudi za več kot 900.000 DEM delnic za gotovino, sicer ste me razvrstili v drugorazrednega državljana Slovenije, samo zato, ker sem bil delavec državne uprave, ker take možnosti nimam.

Moram Vam g. Drnovšek še pojasniti, kar morda ne veste, da smo takratni delavci ONZ RSNZ v takratni republiki Sloveniji odvajali od svojih osebnih prejemkov 3 odstotke za objekte za rekreacijo po Sloveniji, Hrvaški, Makedoniji in celo v Črno Goro, kjer smo imeli iz tega naslova v Bečičih nekaj svoje lastnine slovenskega Sekretariata notranjih zadev. Priznati moram, da teh kapacitet nisem nikoli koristil. Vseeno pa se čutim solastnika vsega tega ustvarjenega premoženja.

Predlagam, da na neki način omogočite vsem bivšim delavcem RSNZ in sedanjim delavcem MNZ Slovenije, vložitev lastninskih certifikatov v Pokojninski sklad s 50-odstotnim popustom, (ne pa, da si od njega sposojate denar), da bomo izenačeni z delavci drugih podjetij (kot Petrolovi, Lekovi, Krkini itd.).

Upokojenci smo ves čas zaposlitve vlagali nedevalvirani denar v pokojninski sklad. Vi nam s takim gospodarjenjem kratite naše pravice iz tega naslova. Ignorirate edino stranko, ki se zavzema za socialno pravičnost - ZLSD. To so spodrsljaji, ki Vam gospod predsednik niso v čast. Z nepravično razdelitvijo certifikatov ste naredili nas za drugorazredne državljane, tudi sedanje policiste in vse delavce MNZ. In ne čudite se, da policisti v uniformah štrajkajo. To se ni nikoli dogajalo.

Vaš odgovor ali odgovor pristojnega ministrstva pričakujem v 10 dneh.

Stanislav Sladič,
Smledniška 124, Kranj

Pekarna Kranj d.d.

Cesta na Okroglo 5, Naklo

tel.: 471-114

Pekarna Kranj iz Nakla vam priporoča izdelke iz svojega širokega asortimana kruha, pekovskega peciva in peciva iz listnatega testa.

V teh predpazničnih dneh pa vam nudi izvrstno potico in velikonočni kolač s pirhom.

Velikonočne praznike si popestrite z izdelki Pekarne Kranj.

VESELE VELIKONOČNE PRAZNIKE VAM ŽELI PEKARNA KRANJ!

GLASOV KAŽIPOT

Predavanja

Maraton humanistične teorije

Kamnik - V kamniški gimnaziji bo jutri, v soboto, potekal maraton humanistične teorije, ki bo vključeval 24 ur predavanj (od osmih zjutraj do osmih zjutraj naslednjega dne). Sodelovali bodo ugledni znanstveniki in znanstvenice, teoretiki in teoretičarke iz Slovenije, ki se ukvarjajo z različnimi področji humanistike.

Obvestila

Društvo invalidov obvešča

Kranj - Društvo invalidov Kranj obvešča člane in ostale, da že sprejema vplačila za 7-dnevno zdravljenje v Moravskih Toplicah, ki bo od 10. do 17. maja. Hkrati vabijo vse člane na rekreativno plavanje v pokritem olimpijskem bazenu, ki je vsak petek od 16. do 17. ure. Vstop v bazen je brezplačen, s seboj prinesite le člansko izkaznico društva. Uradne ure društva so v Kranju, Begunjska 10, vsak torek in četrtek od 15. do 17. ure, pokličete pa jih lahko po tel.: 223-433.

Izleti

Kolesarski izlet v Bašelj

Kranj - Planinska sekcija pri Društvu upokojencev Kranj vabi vse ljubitelje kolesarjenja na prvi letošnji izlet - piknik v Bašelj. Odhod bo v torek, 1. aprila, ob 8. uri izpred Društva, Tomšičeva 4. V primeru slabega vremena, bo izlet prihodnji torek, 8. aprila.

V Ptujske Toplice

Žabnica - Društvo upokojencev Žabnica vabi svoje člane in druge upokojence na avtobusni izlet v Ptujske Toplice. Izlet bo v torek, 8. aprila, z odhodom ob 6. uri z vseh avtobusnih postaj od Stražišča do Sv. Duha. Prijave sprejemajo poverjeniki društva do zasedbe avtobusa.

Na Madžarsko

Cerklje - Društvo upokojencev Cerklje vabi vse, ki bi želeli iti na nakupovalni izlet na Madžarsko, da se jim pridružijo 5. aprila, ko bo odhod avtobusa ob 2. uri. Ker je nekaj mest še prostih, se lahko prijavite pri svojih poverjenikih ali pa po tel.: 422-241.

Razstave

Razstava o svetem pismu

Bled - V Festivalni dvorani bo od jutri, sobote, 29. marca, pa do 16. aprila vsak dan med 9. in 19. uro na ogled razstava Sveto pismo med kulturo in zgodovino. Razstava, ki jo je v sodelovanju z Občino Bled in ZKO Radovljica pripravila misijonarka Wilma Stolz, je posvečena 450-letnici rojstva Jurija Dalmatina.

Na otvoritvi razstave ob 20. uri bodo sodelovali: pridigar Ace Arsov, Ana Markelj z referatom o Juriju Dalmatinu (prebrala ga bo Katja Markelj), kvintet harmonikarjev iz Glasbene šole Radovljica pod vodstvom mentorja Antona Iskra, dipl. teol mg. Mihael Kuzmič ter Oktet LIP Bled.

Slikarska razstava

Medvode - V Knjižnici Medvode Na sotočju odpirajo danes, v petek, ob 19. uri razstavo ilustracij akad. slikarke Irene Majcen. Razstavo bo odprla umetn. zgodovinarka Maruša Avguštin.

Gledališče

Mož je glava

Sovodenj - Člani Društva upokojencev iz Sovodnja v Poljanski dolini vabijo v nedeljo, 30. marca, ob 16. uri v dvorano Kulturnega doma, kjer se bodo predstavili s Krekovo veseloigro Mož je glava sli Tri sestre.

Pridi gola na večerjo

Mengeš - V kulturnem domu v Mengšu bo 9. aprila gostovalo Mestno gledališče ljubljansko s predstavo Pridi gola na večerjo. Igrajo Tanja Ribič, Mirjam Korbar, Maja Aduša Vidmar, Borut Veselko, Jože Ropoša in Boris Kerč. Informacije in rezervacije vstopnic po telefonu 061/737-101 od 14. ure dalje.

Prireditve

Klavirska večera v Radovljici

Radovljica - V glasbeni šoli Radovljica bo v nedeljo, 30. marca, ob 19. uri Klavirski večer, na katerem bo nastopila študentka visoke glasbene šole Stuttgart Nina Prešiček. Igrala bo dela Bacha, Beethovna, Debussyja, Chopina in Liszta. Klavirski večer se bo ponovil še v ponedeljek, 31. marca, ob 19. uri v dvorani Slovenske filharmonije. Oba večera bo vstop prost.

Avkcija velikonočnih pisanic in grafike

Bled - V nedeljo, 30. marca, se bo v Festivalni dvorani ob 21.45 začela dobrodelna avkcija velikonočnih pisanic in grafike. Pisanice, ki so jih darovali akademski slikarji Melita Vovk, Franci Vozel, Boni Čeh, Domen in Franc Slana ter Apollonio Zvest, bodo na ogled že od 20. ure naprej. Donator grafike je akademski slikar Jože Cluha. Dobiček dobrodelne prireditve Lions Cluba Bled bo namenjen Jerneju, ki je tetraplegik, za nabavo posebnega invalidskega vozička in Sonji, ki je zaradi slepote v Zavodu za slepe in invalidne v Škofji loki.

Slikarska postavitev

Ljubljana - V Muzeju novejše zgodovine (Cekinov grad) bo v okviru slikarske postavitve Žige Okorna z naslovom Podoba tvoje odprtosti v torek, 1. aprila, ob 17. uri predstavitev "Sestave" - kulturnega procesa spreminjanja bivših zaporov na Metelkovi v delavnice in prenočišča za popotnike. Sodelujejo: Vesna Krmelj, Kevin Kaufmann, Boštjan Novak, Janko Rožič, Jiri Kočica, Žiga Okorn... Istega dne ob 19. uri bodo v okviru "dejavnic" izdelovali posodice iz gline in vrbovih šib. "Dejavnice" bodo ponovili tudi 8. aprila ob isti uri.

Koncerti

Koncert učencev Glasbene šole Jesenice

Javornik - Danes, v petek, ob 18. uri bo v dvorani kulturnega doma na Javorniku koncert učencev Glasbene šole Jesenice posvečen 200-letnici rojstva Franca Schuberta.

Koncert v tržiški cerkvi

Tržič - V ponedeljek, 31. marca, ob 19. uri vabi Klub tržiških študentov v tržiško farno cerkev na koncert PAZ Vinko Vodopivec in vokalne skupine Mavrica. Dirigentka je Katja Kovač.

Velikonočni koncert Slovenskega okteta

Slovenski oktet v novi zasedbi bo imel 30. marca ob 20.30 v Festivalni dvorani na Bledu tradicionalni Velikonočni koncert. Nastopili bodo tudi sopranistka Olga Gracel, mezzosopranistka Dragica Kovačič in Komorni orkester Pro Arte iz Ljubljane pod vodstvom Nade Matošević. Vstopnice so v prodaji v Turističnem društvu Bled (tel.: 064/741-122) in v malooglasni službi Gorenjskega glasa Kranj, Zoisova 1 (tel.: 064/223-444). • **A. Ž.**

Sekanje pirhov

Kokrica *- Turistično društvo Kokrica bo na velikonočni ponedeljek, 31. marca, med 9. in 12. uro pred prodajalno Storžič na Kokrici skupaj z Živila, d.d., Kranj organiziralo sekanje pirhov. V okviru odprtega prvenstva v sekanju pa bodo pripravili še druge igre: zbijanje pirhov, slalom, valicanje. Pirhe, okrašene predvsem z narodno motiviko bodo zbirali in razstavljali od 27. marca v trgovini Storžič. Najlepši pirhi bodo nagrajeni. Prireditev pa bodo popestrili glasbeniki foklorne skupine Iskra Kranj in citrarka Vida Učakarjeva. Prireditelja vabita na sekanje pirhov in na razstavo.*

10

Piše: Mirko Križnar

Kmetije na stražiških ulicah

Kmetija pri FELSU

Ko je potok Trenča pritekel izpod Šmarjetne gore in se razlival po vasi, je končno našel pot v Bantale. Od kmetije pri FELSU je bila potem samo ena struga. Tega potoka v Stražišču sedaj skoraj ni več videti na površju, ker je že večinoma kanaliziran. Že zgoraj pri izviru so mu vzeli veliko vode, ki so jo speljali v pritok Žabnice tik pod Podvizovim znamenjem pri začetku ceste na Gorjansko oziroma na Jošta.

Kmetija pri Felsu nosi številko 25 na Škofjeloški cesti in je še vedno "živa", kakor pravimo, če kmetijo še obdelujejo. Gospodar kmetije se je pred kratkim smrtno ponesrečil pri padcu s senika ob pripravi večernega obroka krme za živino. Gospodari sedaj vdova Katka, ki ji pomagata sin in hčerka. Nimajo veliko zemlje, nekaj nad 10 ha, od tega polovico v gozdovih. Vedno imajo kakih 10 glav živine, ki se včasih s številom telet spreminja oziroma poveča. Mleko oddajajo, nekaj ga pa gospodinja Katka sama predelala v sir oziroma v skuto. Preživljajo se bolj težko, ker je pač dohodke majhen. Hčerka je v službi, sin pa poizkuša nadomestiti manjkajočo delovno silo s stroji, ki jih nekaj imajo. Včasih so imeli po dva konja, sedaj pa jih nadomešča traktor z nekaj priključki. Konj nimajo že nekaj desetletij, pač pa redijo 4 do 5 prašičev.

Kmetija ima staro zgodovino. Spada med naseljene kmetije v začetku freizinškega gospodstva (leta 1002) t. j. med leti 1100 in 1200. To je bilo naselitveno področje v progah (kakor v Žabnici in Bitnjah) od potoka Trenča proti vzhodu t. j. proti Gašteju in Laboram. To so bile najbolj verjetno istočasno naseljene kmetije Bende, Lebar, Fels, Faktor, Komar, Krnc in Jurčk, torej od sedanje Škofjeloške ceste proti Bantalam. Kar nekaj stoletij se je držal pri hiši priimek Dolenc. Sedanji priimek je Knapič.

Na njivah pridelujejo tiste vrste kultur, ki jih vsakodnevno rabijo za živino in za svojo prehrano. Tako kot pri vseh tukajšnjih kmetijah: koruzo in travo pa še druge poljščine za siliranje, zelje, krompir, peso, repo itd. Kot zanimivost še to, da so med letom 20 in 30 tega stoletja sadili še vsako leto dve lehi boba.

Za prehod sedanje Škofjeloške ceste preko potoka Trenče so pred kakimi 100 leti zgradii most pri kmetijah Lebar, Fels in Šimen pa delno Bende. Pri Felsovih so pa imeli vzporedno s cesto in za dovoz na cesto prehod kar čez potok, prosto čez vodo. To je koristno izrabila avstro-ogrska armada leta 1917 ,ko se je most podrl pod težo tovornih avtomobilov. Kot obvoznico so izrabili pot preko Felsovega dvorišča.

Seveda si je pri današnjih tehničnih razmerah težko predstavljati takratne tovorne avtomobile. Bili so znamke Škoda ali Praga s trdimi, na težka železna kolesa nalitimi gumami, z napol odprtimi kabinami s presunljivim piskanjem namesto sirene. Pogon so imeli na zadnja kolesa in sicer na debele verige na obeh straneh. S svojo in težo tovora so s trdimi gumami seveda pošteno zdelali makadamske ceste. Zato ni čudno, če se je most čez Trenčo podrl. Takrat je Avstrija za oskrbo soške fronte koristila železniške psotaje po vsej Gorenjski zlasti pa Kranj, Žabnico in Škofjo Loko. Bilo je to v letih 1915 - 1918.

Omenjamo še, zakaj je bila kmetija na Laborah soseščina vseh kmetij ob levem bregu Treče t. j. Lebar, Fels, Faktor, Komar, Krnc in Jurčk pa tudi Bende? Prvotne posesti posameznih navedenih kmetij ali hub imenovanih so bile verjetno tja blizu do Labor. Vmes ni bilo nobene hiše. Zato so bili vsi posestniki oziroma hubaši - kmetje, kakor smo jih navedli, sosedje laborške kmetije. To so upoštevali vsi tja do prve svetovne vojne pa še nekaj let čez. Redno so velevali za pogrebe in pravtako za botre pri krstu. Tako je pri krstu Lebarjevih otork večkrat navedena v krstni knjgi kot botra Laborška (Waborschka, Baberschka in slično).

Svoje vode niso imeli doma, pač pa so bili koristniki skupnega vodnjaka pred Anžonom, kakor so ta vodnjak imenovali. Seveda so ga skupno z drugimi sosedi tudi vzdrževali. Iz tega vodnjaka so se oskrbovali z vodo poleg Velesovih še Šimnovi, Anžonovi, Komarjevi, Faktorjevi, tu in tam pa še Lavtarjevi in Lebarjevi.

Felsov Tone (Knapič)

NESREČE

Pobegnila, a se nato javila

Meja, 24. marca - V ponedeljek ob 14.25 je 26-letna T. H. iz Trnja zakrivila prometno nesrečo z lažjo telesno poškodbo, a se je odpeljala s kraja nesreče. Kasneje, verjetno po večkratnih obvestilih na radijskih postajah, se je T. H. le oglasila na policiji.

T. H. je z renault twingom peljala po magistralni cesti Kranj - Jeprca v smeri proti Kranju. V bližini naselja Meja je v levem preglednem ovinku prehitevala trenutno še neznano tovorno vozilo. V tistem trenutku ji je z osebnim vozilom lada nasproti pripeljal 42-letni državljan BiH S. V., začasno stanujoč v Kranju. S. V. se je nasproti vozečemu twingu umaknil na desno bankino, se kasneje spet vrnil na svoj vozni pas, a ga je kmalu spet odneslo na desno stran. Po kratkotrajni vožnji po travi se je lada začela obračati in se po 28 metrih nato ustavila. S. V. se je pri tem lažje poškodoval.

Kljub temu da se je T. H. kasneje policiji javila, jo čaka kazenska ovadba za pobeg. • **S. Š.**

Patruljni avto trčil v deveterico v suzukiju

Radovljica - Prav zanimiva je štorija izpred tedna dni. V petek, 21. marca, ob 4.20 se je namreč druščina devetih (9) razigranih oseb v osebnem vozilu suzuki swift peljala po magistralni cesti Radovljica - Lesce. Deveterica se je v suzukija spravila po naslednji formuli: 3 + 3 + 3 - trije spredaj, trije zadaj in preostali trije v prtljažnik.

V bližini izvoza za Lesce so začeli kar po magistralni cesti obračati nazaj proti Radovljici in obstali sredi ceste. V tistem trenutku se je v smeri proti Lescam peljal policijski patruljni avto, ki je suzuki opazil v zadnjem trenutku. Ko ga je patrulja s skrajno močjo že želela obvoziti po levi strani, je voznik suzukija kar naenkrat speljal naprej, tako da je patruljni avto čelno trčil v levi del suzukija.

Policista sta bila najprej presenečena, ko sta ugotovila, da se je v suzukiju vozilo kar devet oseb, še bolj pa potem, ko se nihče od njih ni želel "oklicati" za voznika. Da bi bila mera polna, je nazadnje odgovornost za nesrečo nase vzelo dekle, ki sploh nima opravljenega vozniškega izpita. Alkotest se je ustavil pri 1,93 promila.

Pregled vozila in malo resnejši pogovori so nato le odkrili pravega voznika. To je bil B. Š., sicer rezervni vratar Acroni Jesenic, ki je dejanje kasneje tudi priznal, ni pa privolil v preizkus alkoholiziranosti. Ukrepi sledijo. • **S. Š.**

Spor za posest gostinskega lokala Majolka na Jesenicah

Najemnik kuje dobiček, lastnica praznih rok

Lahko je bilo državi vzeti, težko vrniti. Milena Vovk obupava nad Pravico; v denacionaliziranem očetovem lokalu, ki je nedeljiva celota, je "glavni" najemnik.

Jesenice, 28. marca - Enonadstropno hišo na Ciril Metodovi 6 na Jesenicah, zdaj Cankarjevega bataljona 6, je občinski ljudski odbor Jesenice 1959. leta nacionaliziral. Lastnik Jurij Lasan se je pritožil in leto kasneje dobil novo odločbo. Z njo so stanovanjski prostori v prvem nadstropju in mansardi ostali družini, v družbeno last pa je prešlo zemljišče, gostišče Dalmacija v pritličju z delom kleti in drvarnico. Leta 1964 je občina Jesenice s pogodbo prenesla pravico upravlja nad gostiščem na GTP Gorenjka Jesenice. Milena Vovk, hči že umrlega Jurija Lasana, je po zakonu o denacionalizaciji zahtevala vračilo odvzetih nepremičnin.

Denacionalizirana gostilna Majolka na Jesenicah

Tedaj pa so se začele kopičiti težave. Očitno je bilo veliko enostavneje vzeti kot vrniti. Denacionalizacijski zavezanec HTP Gorenjka Kranjska Gora je s 1. oktobrom 1992, torej v času moratorija, gostišče Majolka (prej Dalmacija), dalo za deset let v najem svojemu delavcu Ignacu Tomažiču. S tem pa se je vse skupaj močno zapletlo. Po denacionalizacijski odločbi, ki je postala pravnomočna 13. februarja 1996, je bila namreč Gorenjka dolžna vrniti nepremičnino v posest Mileni Vovk, skrbnici za posebni primer, "prosto ljudi". Najemna pogodba med Gorenjsko in Ignacem Tomažičem je postala nična.

Najemnik pa se iz Majolke ni umaknil, čeprav je Gorenjka vložila izselitveno tožbo, tožbo za izpraznitev in tožbo za plačilo najemnine. Decembra 1995 sta se Gorenjka in Milena Vovk poravnali; Go-renjka se je odpovedala zahtevku za izplačilo večvrednosti lokala v znesku dobrih 95 tisoč mark, Milena Vovk pa je najemnika prevzela na svoje pleče. Gorenjka je bila dolžna z denacionalizirane nepremičnine umakniti tudi zastavno pravico na dveh hipotekah, vzetih 1994. leta (!), in to v skupnem znesku štiri milijone nemških mark. Hipoteki iz zemljiške knjige še nista zbrisani.

Še bolj kot nad tem pa je Milena Vovk razočarana nad najemnikom v svojem lokalu. Majolka je nedeljiva celota, čeprav sta tretjino podedovali njena svakinja in nečakinja. Torej lokala brez privoljenja Milene Vovk ni mogoče prodati. A se je zgodilo prav to. Najemnik Ignac Tomažič je tretjino odkupil in se ima za solastnika, čeprav svojega deleža v zemljiško knjigo ni mogel vpisati. Razen tega Mileni Vovk do danes še ni plačal niti tolarja od zahtevane mesečne najemnine 5000 mark, preračunanih v tolarje. Večvrednost Majolke, ki jo je zahtevala Gorenjka, torej lastnico drago stane, saj se tožbe samo kopičijo, učinka pa ni nobenega.

"Proti Ignacu Tomažiču kot najemniku ne bi imel nič, če bi plačeval najemnino. A se obnaša, kot da je on glavni v moji hiši. Ne vem, kakšen je naš sodni sistem, da nekateri lahko tako uspešno izigravajo vse zakone," pravi Milena Vovk, ki se ji računi za odvetnika kopičijo, Pravica pa si brezbrižno zatiska oči.

Ignac Tomažič se brani, da se je znašel v primežu med Gorenjko in Mileno Vovk. Gorenjka je pred leti vse gostinskih lokalov oddala v najem, tudi Majolko. **"Najemno pogodbo sem podpisal za deset let, prevzeti sem moral delavce, ki jih je določila Gorenjka, ji plačevati po 4000 mark najemnine (le-to je Gorenjka iztožila), hkrati pa kot delavec Gorenjke nisem dobil niti odpravnine. Tretjino lokala sem kupil od dedinje, vnukinje Jurija Lasana, v obnovo in opremo sem vložil precej svojega denarja. Stvar so izpeljali odvetniki, torej mora držati. Najmenina, ki jo zahteva Milena Vovk, pa je daleč previsoka. Lokal na Jesenicah je nekaj povsem drugega kot v gospodarsko ali turistično močnem kraju. Prepuščam sodišču, da presodi o "normalni" najemnini, upoštevaje tudi moj solastniški delež. Na vse to bi rekel samo to, da si je Gorenjka elegantno umila roke, socialna varnost osmih ljudi, ki delamo v Majolki, očitno ni nikomur mar, sam pa sem se pripravljen pogovarjati le z Mileno Vovk. Zaradi mene lahko moj delež tudi odkupi."**

Zaključek? Očitno ga še lep čas ne bo. Ker sodni mlini meljejo zelo počasi in bo gotovo minilo še nekaj let, da bodo tožbe pravnomočne. Zato bi bilo najbrž pametneje in donosneje, da obe sprti strani pozabita na zamere, sedeta za skupno mizo in se pametno dogovorita, namesto da na njun račun služijo predvsem odvetniki.

H. Jelovčan

GORENJSKI GLAS in RADIO KRANJ 97.3 FM STEREO

10 Prometni kviz

Zima se je počasi poslovila in pred nami je obdobje lepšega vremena, kar pa še ne pomeni, da se bo varnost na naših cestah zaradi tega bistveno povečala. Tako se bomo za vas z nasveti še naprej trudili Gorenjski glas, Radio Kranj, Prometna policija Kranj in avto šola Queen. Z nami pa je tudi tokrat zavarovalnica Tilia, ki nas stalno obvešča, svetuje in pomaga pri nasvetih o zavarovanju vozil. Naj ponovimo, da je rubrika namenjena vsem voznikom, nagradno vprašanje pa bodočim voznikom. Tako ste še enkrat vabljeni vsi, ki boste v letošnjem letu pričeli z opravljanjem vozniškega izpita, da si z pravilnim odgovorom prislužite eno izmed bogatih nagrad, katero poklanjata avto šola QUEEN in Gorenjski glas.

Prehitevanje ponoči

Nekaj smo že povedali o prehitevanju in nevarnostih, ki lahko ob tem nastanejo. Zato naj še enkrat opozorimo: NIKOLI NE SMEMO PREHITEVATI, KADAR BI BILO TO LAHKO NEVARNO.

Zalo zahtevno je tudi prehitevanje ponoči, kar zahteva od voznika pravilno uporabo luči. Ko se začnemo prebliževati vozilu, ki vozi pred nami moramo luči zasenčiti. Prehitevati začnemo šele, ko smo popolnoma prepričani, da je to varno. Ko je naše vozilo vzporedno z prehitevanim prižgemo dolge luči, prehitevano vozilo -pred tem je vozilo z dolgimi lučmi- pa luči zasenči. Ponoči moramo biti pri prehitevanju še posebej pazljivi na cestah, katere ne poznamo. Zato nam še toliko bolj koristi dosledna uporaba znakov ter označb na in ob vozišču.

Vožnja mimo

Izredno nevarna je lahko tudi tako imenovana vožnja mimo. Predvsem ne smemo prehiteti vozila, ki se je ustavilo pred prehodom za pešce, oziroma je tam začelo zmanjševati svojo hitrost. Velikokrat nas naglica sili k nepremišljenim dejanjem, zato vozniki nemalokrat prehitevajo kolono ustavljenih vozil, kar tudi ni dovoljeno. Še posebaj pa moramo biti pozorni na potnike, ki izstopajo iz vozil javnega prometa. Ustaviti moramo tudi za vozilom, s katerim se prevažajo otroci, ko le ti vstopajo in izstopajo iz vozila. V takem primeru moramo ustaviti tudi če pripeljemo iz nasprotne smeri, razen na večpasovnih cestah, kjer sta vozna pasova ločena med seboj.

Pazljivi moramo biti tudi pri srečanju z vozili. Predvsem moramo biti pozorni na zadostno bočno razdaljo. Po potrebi se moramo umakniti ob skrajni rob vozišča. Na zoženih delih ceste moramo po potrebi vozilo ustaviti, oziroma zapeljati vzvratno.

Bolje prepozno na cilj, kot prezgodaj v smrt.

avto šola QUEEN
Vir:
Učbenik: Varna vožnja
Avtošola QUEEN

NAGRADNO VPRAŠANJE

Odgovore na nagradno vprašanje pošljite na Gorenjski glas s pripisom za PROMETNI KVIZ, najkasneje do 9. 4. 1997. Tretje žrebanje bo na Radiu Kranj 10. 4. ob 13.20 uri. Prva nagrada vrednostni bon avto šole QUEEN 15.000 tolarjev. Druga nagrada vrednostni bon 10.000 tolarjev Tretja do peta nagrada vrednsotni bon 8.000 tolarjev. Nagrade poklanjata avto šola QUEEN in Gorenjski glas, namenjene pa so bodočim voznikom, ki bodo letos opravljali vozniški izpit A ali B kategorije, saj so nagrade povezane prav s tem področjem.

KUPON GORENJSKI GLAS št. 25

IME IN PRIIMEK: _____

NASLOV: _____

KRAJ IN POŠTNA ŠT.: _____

TELEFON: _____

IMAM VOZNIŠKI IZPIT B KATEGORIJE: DA, NE

VPRAŠANJE:

Pripeljali smo do vozila, iz katerega izstopajo in vstopajo otroci. Vozilo je označeno s tablo za prevoz otrok in ima prižgane vse štiri utripalke. Kaj bomo storili ?

a) Nadaljevali vožnjo

b) Vozilo bomo ustavili.

c) Zmanjšali hitrost in previdno nadaljevali vožnjo.

ODGOVOR NA VPRAŠANJE IZ PREJŠNJE RUBRIKE

Kolesarja lahko prehitimo, če je to varno in ne ogrožamo drugih udeležencev v cestnem prometu.

Člani Gasilske zveze Tržič nezadovoljni s skrbjo občine

Dolžnosti vsak dan več, denarja pa vse manj

Kot je ugotovil poveljnik Gabrijel Urbančnik, občina že od leta 1993 ni namenila niti tolarja za naložbe v razvoj gasilstva.

Tržič, 22. marca - Kljub pičlemu financiranju je bilo lansko delo 13 gasilskih društev večinoma uspešno, je na 42. občnem zboru Gasilske zveze Tržič pohvalil članstvo predsednik Pavel Hudobivnik. Žal taka ocena ne velja za industrijska društva, saj od petih delujeta le še dva. Tržiški gasilci upajo, da bodo letos vendarle dobili že dolgo obljubljano novo vozilo.

Ob začetku občnega zbora je tržiški župan Pavel Rupar izrazil domnevo, da je med gasilci razširjen občutek o nezadostni skrbi za njihovo dejavnost. Kot je menil, sistem financiranja daje prevelik poudarek poklicnim enotam in odriva prostovoljna društva. V občini si že dve leti prizadevajo za nakup novega gasilskega vozila, kar naj bi končno uresničili letos ob pomoči države.

Po svojem nagovoru je župan odšel, zato ni slišal kritik, ki so potrdile izražene domneve. Kot je v svojem poročilu med drugim poudaril predsednik Gasilske zveze Tržič **Pavel Hudobivnik**, so lani dobili od občine 21 odstotkov manj denarja od načrtovane vsote, zato so imeli v zvezi resne težave pri financiranju potreb društev. Kljub obljubam pa niso dobili niti tolarja za obnovo vozil. Le-ta so povečini zastarela, zato bi bilo nujno posodobiti vozni park, je ocenil poveljnik zveze **Gabrijel Urbančnik**. Čeprav so lani porabili za orodje in opremo več kot 3,2 milijona tolarjev, društvom še vedno primanjkuje ognjevarnih oblek in zaščitnih čelad, zlasti pa bodo potrebovala več aparatov za zaščito dihal. Kot je kritično ugotovil poveljnik Urbančnik, ni moč sprejeti nikakršnega opravičila za večletno odlaganje naložb občine v razvoj gasilstva. Gasilce tudi mineva potrpežljivost, ker je vsak dan več dolžnosti, denarja pa vse manj.

Poročila vodstva zveze so seveda opozorila še na drugo problematiko. Več pomoči občine pričakujejo tudi pri izboljšanju sistema alarmiranja in obveščanja gasilcev. Prav tako je zveza nemočna pri ugašanju delovanja industrijskih gasilskih društev. Od nekdaj petih društev v tovarnah namreč delujeta le še društvi tovarn Peko in Tokos, zato je ukinitev društev BPT Tržič in Lepenka zgolj formalnost. V devetih prostovoljnih gasilskih društvih je članstvo opravilo veliko dela pri izobraževanju, urjenju in reševanju. Lani je 245 gasilcev sodelovalo pri gašenju 27 požarov, 6 reševalnih akcijah in eni tehnični intervenciji. Pri obnovi gasilskih domov so se izkazali zlasti v Lešah, Tržiču in Lomu, v Križah pa so se začeli pripravljati na posodobitev doma.

Odlikovanje GZS I. stopnje je dobil tudi predsednik Pavel Hudobivnik.

Potrdilo za prizadevnost članstva so številna priznanja občinske zveze, ki so jih podelili na občnih zborih društev. Na občnem zboru Gasilske zveze Tržič pa so republiška priznanja prejeli **Vlado Goltez, Pavel Hudobivnik, Janez Remic in Ahmet Smajlović**. Delo zveze je pohvalil predstavnik Gasilske zveze Slovenije, gasilci z avstrijske Koroške pa so povabili Tržičane tudi na letošnjo skupno vajo v Avstriji. • **S. Saje**

☎ HALO - HALO GORENJSKI GLAS ☎ TEL.: 064/223 111

Naročilo za objave sprejemamo *po telefonu 064/223-111, faksu 064/222-917 ali osebno na Zoisovi 1 v Kranju oz. po pošti - do 12.30. ure* **dan pred izidom** *Gorenjskega glasa! Cena oglasov in ponudb v rubriki:* **Izredno ugodna.**

AVTOŠOLA B in B - tel. 22-55-22
BEGUNJSKA 10, PRI VODOVODNEM STOLPU
TEČAJ CPP SE ZAČNE V TOREK, 1. APRILA, 1997

VOZNIŠKI IZPIT B & B, Kranj, **22-55-22** RADOVLJICA **714-960**

NAKUPOVALNI IZLETI **Madžarska Lenti 3.4., Palmanova 9.4., Trst 22.4., Toplice na Madžarskem od 29.4. do 2.5., Rozman, tel.: 064/715-249, Šenčur: 411-887**

AVTO ŠOLA ING. HUMAR Tečaj CPP se začne **v torek, 1.4.1997,** ob 9. uri dopoldne in ob 18. uri popoldne. **Tel.: 311-035**

AVTOBUSNI PREVOZI DRINOVEC, 731-050 Trst 23.4., Gardaland 27.4, Lenti 19.4.

METEOR d.o.o. 422-781 Cilka tel.: 411-510 10.4. celodnevni nakupi Palmanova, Portogruaro, tovarna čokolade; Lenti 12. 4.; Formula I. - Imola 27. 4., kmetijski sejem Brno 5. - 7.4.

ŠIVILJSTVO IN TRGOVINA "CVETKA" TEL.: 225-162 C. Staneta Žagarja 16, Kranj **Akcijske cene izdelkov iz lastne proizvodnje:** ženske hlače 2.730 - 2.900 SIT, otroške hlače 1.500 SIT, ženske bluze 3.900 SIT. UGODNI PLAČILNI POGOJI! **Del. čas:** od 9. do 19., sobota od 9. do 12. ure. **Vabljeni!**

NAKUPOVALNI IZLET Vsak teden Madžarska, Italija. **Belehar, tel.: 491-442**

GOSTIŠČE METKA Podljubelj 140 tel.: 59 086 Vabimo vas na:
* sobotne plese z ansamblom Svežina
* družinska in druga praznovanja
* kosila

V DOBRNI SE VEDNO NEKAJ DOGAJA
SLIKARSKE RAZSTAVE:
Ogledate si lahko razstavo **otroških slik in risb** iz petnajstih držav sveta.

QUEEN *AVTOŠOLA* • VOZILA SUZUKI • HITRO IN KVALITETNO DO IZPITA • UGODNI PLAČILNI POGOJI, **0609-633-776** • V MESECU APRILU POSEBNI TEČAJ ZA VSE NAROČNIKE GORENJSKEGA GLASA **(prijava na telefon 223-111)**
PRODAJA UR: TURISTIČNA AGENCIJA ODISEJ: (064) 22-11-03

HOKO KOMBI PREVOZI tel.: 53-876 in 57-757 Četrtek in sobota Lenti; ponedeljek in petek Celovec; torek Italija - več smeri (prevozi po dogovoru)

SPECIALISTIČNA DERMATOLOŠKA ORDINACIJA **Dr. Predrag Aleksić,** Ljubljana, Vodovodna 34. Zdravljenje kožnih obolenj, krčnih žil z injekcijami in operativno, kapilar, odstranjevanje bradavic in drugih kožnih izrastkov. Nudimo tudi kozmetično dermatokirurgijo. Tel.: (061) 445-080 od 17. do 20. ure.

VRTNARIJA URŠKA *na Ilovki 9 pri Kokrici* za vas smo vzgojili pestro izbiro balkonskega cvetja, enoletnic za parke in grobove. Nudimo vam tudi raznovrstne obešanke, zemljo in cvetlična korita. Na vašo željo vam rože tudi presadimo. **NAŠ NOVI TELEFON 064/226-006. SE PRIPOROČAMO!**

GOSTINSKA OPREMA Pingo, d.o.o., Kranj, Oprešnikova 74 Ledomati, salamoreznice, pomivalni stroji, peči za pizze, tehtnice, kozarci, pribor... **UGODNO! 323-485**

AVTO ŠOLA MISTER X tel.: 624-921, ŠK. LOKA Nahajamo se v poslovni hiši, Kapucinski trg 7, v Škofji Loki. Tečaj CPP v aprilu vsak ponedeljek ob 16. uri. Vožnja na vozilih POLO, OPEL ASTRA, preko celega dneva. Inf. po tel.: 620-211

AVTOPLAŠČI **SAVA znižano** *- SUPER UGODNO* v zalogi tudi Matador, Marshal in protektirani avtoplašči. Ugodni plačilni pogoji in montaža. **Avtomehanika in vulkanizerstvo ROZMAN Križe, Snakovška 34, tel. 57-700**

Video in avdio servis PROTON, tel.: 222-004 Popravilo vseh vrst videorekorderjev, video kamer, televizorjev in ostale zabavne elektronike. Bleiweisova 2, Kranj (zgradba kina Center)

Prešernovo gledališče Kranj

Glavni trg 6, 4000 Kranj

Blagajna: (vhod z Glavnega trga) od **10.00** do **12.00** ure (**sobota** od **9.00** do **10.00** ure) in uro pred začetkom predstav, tel.: **064/222-681**

petek, 28. marca, **NI PREDSTAV!**

Oscar Wilde: VAŽNO JE IMENOVATI SE ERNEST
torek, 1. 4., ob 19.30 uri, za abonma **ZELENI,** IZVEN in konto
sreda, 2. 4., ob 19.30 uri, za abonma **RDEČI,** IZVEN in konto
petek, 4. 4., ob 19.30 uri, za abonma **PETEK 1.,** IZVEN in konto
Mary Chase: HARVEY, komedija (gostuje SLG Celje)
sreda, 9. 4., ob 19.30 uri, za IZVEN in konto

A. F. Dev o. J. Demaščan: BELLIN, lutkovna opereta v treh slikah
režija in avtor projekta: **Uroš TREFALT**

glasba: **Rudolf CERC,** scena in lutke: **Silvan OMERZU**

sodelujejo: **Rok VEVAR, Rudolf CERC, Katja KONVALINKA, Helena MAURIČ, Tamara LAGANIN**

PREMIERA v **soboto, 5. 4.,** ob 19.30 uri, za IZVEN

11. Alpski večer na Bledu

Znana so imena nastopajočih

Bled, 27. marca - Vstopnice že v prodaji. Glavni pokrovitelj je Žito Gorenjka Lesce, med sopokrovitelji pa je tudi Gorenjski glas. Po usklajevanju in pričakovanju številnih narodnozabavnih skupin, kdo bo letos 10. maja nastopil na 11. Alpskem večeru na Bledu, so zdaj znana imena nastopajočih. Direktor Alpskega večera Jože Antonič nam je tudi zagotovil, da je seznam popoln in dokončen.

Poleg Alpskega kvinteta v novi zasedbi bodo nastopili še: Alfi Nipič z muzikanti, ansambel Franca Miheliča, Oto Pestner, ansambel Nagelj, Grega Avsenik s svojim ansamblom, ansambel Poljanšek, Igor in Zlati zvoki, Gašperji, Gorenjski muzikantje, Jože Bohorč s prijatelji, Celjski inštrumentalni kvintet, ansambel Vrisk, ansambel AS, ansambel Jožeta Ekarta, ansambel Blegoš, ansambel Jevšek, Duo lastovke (gostji iz Nemčije), Kraški kvintet in Braco (gostje iz Italije). Pred in med programom pa bodo nastopili tudi mengeški godbeniki in Folklorna skupina Bled. Glavni pokrovitelj letošnjega 11. Alpskega večera je Žito Gorenjka Lesce, sopokrovitelji pa so Casino Bled, LOKA Škofja Loka, VB Ljudska banka Borovlje, Gorenjski glas, Slovenske novice in Radio Triglav Jesenice. **Od jutri, 29. marca, bodo v prodaji tudi vstopnice in scler v Agenciji Kompas Bled, Ljubljanska cesta 4 (tel.: 064/741-515) in v malooglasni službi Gorenjskega glasa v Kranju, Zoisova 1 (tel.: 064/223-444).** • A. Ž.

PRAZNIČNI HALO - HALO

Vesele praznike Vam želijo

Trgovina MERIKS Jesenice	*Praznični del. čas: 29. 3. od 8. do 19., 30. 3. od 8. do 14., 31. 3. od 8. do 14. Tel.: 860-053*
SPAR MARKET Zoisova 1, Kranj	*Praznični del. čas: 29. 3. od 7. do 17., 30. in 31. 3. zaprto*
Trgovina NEJC Mojstrana	*Praznični del. čas: 29. 3. od 7. do 16., 30. 3. - zaprto, 31. 3. od 8. do 11. Tel.: 891-296*
Trgovine trg. podjetja LOKA	*Praznični del. čas: 29. 3. od 7. do 13., (Podlubnik do 18.), 30. in 31. 3. zaprto*
Trgovina ČEBELICA Lom pod Storžičem	*Praznični del. čas: 29. 3. od 8. do 12., 30. 3. - zaprto, 31. 3. od 9. do 11. Tel.: 55-162*
Trgovina MAK Stražišče pri Kranju	*Praznični del. čas: 29. 3. od 7. do 21., 30. 3. od 8. do 18., 31. 3. od 8. do 18., Tel. 311-080*
Trgovina MAK Frankovo nas. 67, Šk. Loka	*Praznični del. čas: 29. 3. od 7. do 21., 30. 3. od 8. do 18., 31. 3. od 8. do 18. Tel.: 631-559*
Trgovina VENCELJ Preddvor	*Praznični del. čas: 29. 3. od 8. do 18., 30. 3. - zaprto, 31. 3.od 8. do 12. Tel.: 451-052*
Trgovina KRIŽIŠČE Škofja Loka	*Praznični del. čas: 29. 3. od 7. do 17., 30. 3. - zaprto, 31. 3. od 8. do 12. (tudi svež kruh). Tel.: 633-152*
Trgovina PRI MIHU Tenetiše	*Praznični del. čas: 29. 3. od 8. do 12., 30. 3. - zaprto, 31. 3. od 8. do 11. Tel.: 461-181*
Diskont VINO - PIVO Bobovek 13, Kranj	*Med prazniki odprto vsak dan od 8. do 19., nedelja od 9. do 13.*
Diskont VINO - PIVO prodajalna Šenčur	*Med prazniki odprto vsak dan od 8. do 19., nedelja od 9. do 13.*
Trgovina PRI LIPI Britof pri Kranju	*Praznični del. čas: 29. 3. od 7. do 18., 30. 3. - zaprto, 31. 3. od 8. do 12. Tel.: 242-821*
Market ROSANA Hrastje (pri cerkvi)	*Praznični del. čas: 29. 3. od 7. do 16., 30. 3. - zaprto, 31. 3. od 8. do 12. Tel.: 326-596*
Trgovina SVEČAN Jezerska 93, Kranj	*Praznični del. čas: 29. 3. od 8. do 18., 30. 3. zaprto, 31. 3. od 8. do 11.30. Tel.: 242-517*
Trgovina PAJER Beleharjeva 6/a, Šenčur	*Praznični del. čas: 29. 3. od 7. do 17., 30. 3. - zaprto, 31. 3. od 8. do 12. Tel.: 411-392*
Trgovina KAŠČA C. Staneta Žagarja 47	*Prazniči del. čas: 29. 3. od 7. do 13., 30. 3. - zaprto, 31. 3. od 8. do 12. Tel. 242-178*
Trgovina HLEBČEK Mlaka pri Kranju	*Praznični del. čas: 29. 3. od 7. do 17., 30. 3. - zaprto, 31. 3. od 8. do 11. Tel.: 245-515*
Trgovina LIPA Vidmarjeva 8	*Praznični del. čas: 29. 3. od 8. do 15., 30. 3. - zaprto, 31. 3. od 8. do 11. Tel.: 223-126*
Trgovina LIPA Ul. Lojzeta Hrovata 4/b	*Praznični del. čas: 29. 3. od 8. do 15., 30. .3 - zaprto, 31. 3. od 8. do 11. Tel.: 331-03*
Trgovina JELKA Boh. Bistrica	*Praznični del. čas: 29. 3. od 8. do 14., 30. 3. - zaprto, 31. 3. od 8. do 14. Tel.: 721-205*
Diskont CENTER Tržič	*Praznični del. čas: 29. 3. od 8. do 14., 30. 3. - zaprto, 31. 3. od 8. do 12. Tel. 52-076*
Trgovina VIDA Brezje pri Tržiču	*Praznični del. čas: 29. 3. od 8. do 15., 30. 3. - zaprto, 31. 3. od 8. do 11. Tel.: 56-006*
Trgovina ZAPRAVLJIVČEK Stražišče pri Kranju	*Praznični del. čas: 29. 3. od 7.30 do 20., 30. 3. od 8. do 15., 31. 3. od 8. do 15. Tel.: 312-019*
Trgovina KLASJE Selca	*Praznični del. čas: 29. 3. od 7. do 17., 30. 3. - zaprto, 31. 3. od 7. do 12. Tel.: 66-332*
Veletrgovina ŠPECERIJA Bled	*Ima v ponedeljek, 31. 3., od 8. do 11. ure dežurne naslednje prodajalne: na Bledu - na Prešernovi ul., Kajuhovi ul., in v trgovskem centru; v Radovljici - na avtobusni postaji in v Gradnikovi ul.,; v Lescah, Jesenicah, Begunjah, Zg. Gorjah, Brezjah, Ribnem in v Boh. Bistrici.*
DELIKATESA Jesenice	*Dežurne trgovine za praznike: Market Kranjska Gora, Market Mojstrana, Poslovalnica 10 Jesenice (pod cerkvijo) in Kašta 3 Koroška Bela = 29. 3. od 7. do 13., 30. 3. - zaprto, 31. 3. od 8. do 11.*

MALI OGLASI

☎ 223-444

APARATI STROJI

MOBITEL - kompletna ponudba vseh vrst mobilnih telefonov. Posebna ponudba iz programa PANASONIC. Ne izgubljajte časa, pokličite našega zastopnika na tel. št. GSM 041/662-552; 0609/637-200 ali 064/226-751 2

KMETOVALCI: Za generalno popravilo motorja na vašem traktorju, vam AGROIZBIRA Kranj ugodno nudi rezervne dele za vse vrste traktorjev: Ursus, Zetor, Univerzal, Fiat, Torpedo, Tomo Vinkovič, IMT, kosilnice BCS - Acme, Lombardini. Najceneje vam nudimo tudi gume Barum in akumulatorje Vesna in Topla. Se priporoča Agroizbira Kranj, ☎064/324-802 2537

Prodam dobro ohranjen barvni TV ISKRA. ☎331-228 popoldan 6968

Prodam GORSKI TRAKTOR Muli 104. ☎471-054 7009

Nov kombiniran traktorski CIRKULAR miza in korito, klina 600 mm, prodam. ☎331-361 7141

AVTORADIO GOLD STAR 30 spominov 2 x300w + 2x100 W z ojačevalcem, ugodno prodam. ☎461-719 7177

Prodam ŠKROPILNICO, TROSILEC za umetna gnojila in PLUG BATUJE. ☎241-838 7202

Prodam GLASBENI STOLP z dvojnim kasetofonom in gramofon za 18000 SIT. ☎332-241 7206

HRIBAR BLESK d.o.o. Čiščenje ob selitvah
Naročila po tel.: 064 225 204

Prodam TRAKTOR deutz 45 z vso opremo ter traktor URSUS 35 s koso. ☎063-798-035 7211

Prodam PC RAČUNALNIK 486 - 100 Hz, monitor Philips 15" z veliko igricami, programi, SLO Windows. Cena 100 000 SIT. ☎22-33-53 7227

Prodam stroj za brušenje PARKETA tip Vrbovec, novejši letnik. ☎064/692-192 7262

Novi mali elekt. PISALNI STROJ Triumph in radiorecorder Grunding, zelo ugodno. ☎718-526 7264

Prodam nov APARAT ZA KAVO Corona. ☎228-403 7282

Poceni 3 fazni kabli za stroje, peči, 1,75 in 10,0 mm2. ☎326-938 7292

Prodam 17 kubično SAMONAKLADALKO SIP Novi Pionir. ☎422-569 7302

Ugodno prodam PRALNI STROJ Gorenje, hladilno skrinjo in elek. ročno žago Dolmar. ☎57-695 7307

Poceni prodam kuppersbusch peč in kombinirano peč za kopalnico. ☎411-701 7316

Prodam kompletno HLADILNO NAPRAVO cca. 25-30 m3 m velikosti. ☎620-259 7335

Prodam motokultivator 10 KS Akma in TRAKTOR Deutz torpedo letnik 1989, 1300 ur, pogodn 4x4. ☎862-484, 0609/635-779 7372

Prodamo SEKULAR za skoblanje (oblanje). ☎411-495 7389

Simbolično ceno prodam 135 l hladilnik. ☎725-807 7392

Prodam RAZMETALEC UMETNEGA GNOJA Vicon ter PUHALNIK za seno Eolo. ☎324-581 7396

Prodam GLASBENI STOLP Sentron, cena 22.000 SIT. ☎422-369 7399

Prodam vrtalni STROJ s trofaznim motorjem 0,85 KW in z max vrtlaji 50000/MIN IN KONUSNO GLAVO. ☎57-841 7402

Ugodno prodam rabljen BETONSKI MEŠALEC. Kranj, ☎311-092 7410

Ugodno prodam AVTOGENI VARILNI APARAT, nastavljive votlinske rezkarje in navojno garnituro od 6-20 mm. ☎227-182 ali 310-839 7419

Prodam PAJEK SIP 340 haublitz 220 malo rabljeno in siloreznico Epple 900. ☎461-039 7437

Prodam SLAMOREZNICO Alfa, manjša in cementna KORITA ZA STREHO. Bobnar, Cerklje ☎422-420 7541

ČELNI NAKLADALEC za traktor Dojc prodam. Tatinec 6, Preddvor 7543

GR. MATERIAL

3 CISTERNE za kurilno olje in BOJLERJA - nerjaveča prodam. ☎806-069 in 0609/635-262 6534

Prodam OBŽAGAN LES, špirovci 12,14 in lege 16,18. ☎061/627-133 6991

Suh žagan LES za objekt 5x6 za streišje in skelet, prodam. ☎331-361 7140

Večko količino RIMELNOV 45 X 35, rabljenih prodam. ☎451-291 7222

PUNTE - dolžine 250 cm prodam. ☎633-506 in 0609/639-308 7231

Prodam 1,5 kubika suhih hrastovih plohov. Sebenje 37, Križe 7245

Prodam naravno suh hrast debeline 6 cm. ☎64-144 7252

Prodam smrekove PRIZME 10 cm x 4 m, 5 cm3. ☎491-371 7261

Prodam novo železno ZAPORNICO za parkirne prostore ali dvorišča. ☎718-526 7263

Prodam dva vezana OKNA 140 x 120. ☎66-672 7300

Prodam suhe borove plohe. ☎421-754 7326

Prodam smrekove PUNTE. ☎461-002 7400

Prodam borove deske deb. 25 in 50 mm, cca 3 kubike in smrekove deske del. 25 mm, zračno sušene. ☎682-605 7405

Prodam JEKLO fi 180 in fi 200, dolžine 160 mm. ☎622-140 7420

Brezplačno oddam SKALE. ☎451-415 7434

Prodam 20 m2 SMREKOVEGA OPAŽA orehove barve za polovično ceno. ☎633-083 7478

Prodam hrastove deske in plohe. ☎682-558 7524

IZOBRAŽEVANJE

Inštruiram matematiko in angleščino za osnovno šolo. ☎472-083 7273

Zelo uspešno in poceni inštruiram matematiko in angleščino za osnovne in srednje šole. Pridem na dom. ☎326-199 7417

Diplomirani matematik inštruira matematiko za srednje šole in fakultete. ☎226-334 7516

IZGUBLJENO

Izgubljene svetle usnjene ROKAVICE vrniti. ☎226-343 7279

OGLAS POD "ŠIFRO"

Če je oglas pod "šifro", potem se zbirajo pri nas **samo pismene ponudbe oz. prošnje.** Torej v zvezi s "šifro" pri nas ne dajemo **nobenih podatkov.**

KUPIM

ODKUPUJEMO VSE STARE IN UMETNIŠKE PREDMETE: slike, ure, pohištvo, nakit, kovance in razglednice. VSE TE PREDMETE TUDI RESTAVRIRAMO. ANTIKA, Tavčarjeva 7, Kranj, ☎221-037 in 211-927 1

Odkupujemo vse vrste STARINSKEGA POHIŠTVA, ure, umetnine, nakit, kovance, razglednice... Nudimo tudi kvalitetne RESTAVRATORSKE USLUGE. ANTIKA KIRKA, Gregorčičeva 8, Kranj, ☎211-248, ali ☎471-534 1347

HLODOVINO SMREKE večje količine, E klasa, odkupujemo, cena 15 500, 1. klasa cena 13 500, fco kamionska cesta. ☎061/864-071 ali 061/864-070 2811

Kupim HLEVSKI GNOJ V VREČAH - dostava! ☎311-573 6985

BETONSKE STEBRE za kozolec, kupim. ☎241-250, po 20. uri 7098

Kupim SADILEC ZA KORUZO. Kos, ☎688-166 7204

Odkupujemo VSE VRSTE KMETIJSKIH STROJEV, traktorjev, nakladalne prikolice, kosilnice, pajki in obračalniki Sipovi. ☎063/ 798-035 ali 0609/639-832 7212

Kupim avto POLO, letnik 95-96. ☎66-257 7248

APN 6 v okvari, ali nevozen, kupim. ☎622-135 7445

TRAKTOR - po možnosti s prvim pogonom in TROSILEC HLEVSKEGA GNOJA kupim. ☎731-442 7550

LOKALI

Prodamo trgovsko gostinski in pisarniški lokal v okolici kranja. Samo resne ponudbe. PIA NEPREMIČNINE, 623-117, 622-318 5659

Poslovni prostor v Tavčarjevi ul. prodamo 45 m2 primernega za advokaturo ali podobno dejavnost za 85000 DEM. AGENT Kranj, 223-485, 0609/643-493 5722

BLED, prodamo večje število NOVIH POSLOVNIH PROSTOROV gre za 20 poslovnih prostorov, ki merijo od 35 pa tja do 70 m2 na zanimivi lokaciji pred vohodm v Bled, cene in projekti so na voljo v naši pisarni, BLED prodamo poslovni prostor v izmeri 17 m2 v trgovskem centru, takoj vseljiv prostor, cena 45000 DEM, jesenice, prodamo 66 m2 velik poslovni prostor v pritličju poslovno stanovanjske gradnje, na dobri lokaciji na Cesti maršala Tita. Prostor je primeren za trgovine ali pisarniško dejavnost. MAKLER BLED 742-333, 742-334 6400

Območna obrtna zbornica Radovljica, Šercerjeva 18 - oddaja v najem **POSLOVNE PROSTORE** v izmeri 72 m2. Možnost osebnega ogleda in informacije v OZ Radovljica.

Oddamo opremljen gostinski lokal v Šk. Loki za dobo petih let z možnostjo podaljšanja. Samo resne ponudbe. PIA NEPREMIČNINE 623-117, 622-318 6146

Podjetje iz Škofje Loke išče suh skladiščni prostor velikosti 100 m2, možnost dovoza s tovornjakom. Informacije po tel.: 064/634-330

V BEGUNJAH oddamo v najem poslovni prostor na zelo zanimivi lokaciji v bližini gostišča Avsenik, velikost 40 m2, mesečna najemnina 600 DEM, lokal je primeren za trgovsko dejavnost, predstavništvo, agencijsko dejavnost ali podobno. V Radovljici oddamo v najem 200 m2 poslovnih prostorov v centru mesta v I. nadstropju poslovne zgradbe, najemnina po dogovoru. MAKLER BLED, 742-333, 742-334 6401

Oddamo poslovne prostore v Domu krajanov v Šenčurju. Informacije po tel.: 064/411-088 (po 20. uri).
- trgovina 25 m
- trgovina 16 m
- prostori občine
  - pisarna občine 15 m
  - pisarna župana 24 m
  - hodnik 14 m
- prostori krajevnega urada 20 m
- sedanji prostori ks 20 m

Oddam SKLADIŠČE v najem cca 100 m2, relacija Medvode - Škofja Loka. ☎061/611-132 7200

Oddam TRGOVINO v obratovanju v najem z odkupom inventarja. ☎221-006 7320

Prodam rabljene gostinske stole in mize - masivna bukev. ☎712-523 ali 712-064 7364

dom nepremičnine 064 22 33 00

JESENICE CENTER oddamo GOSTILNO v obratovanju z možnostjo odkupa, 2500 DEM/mes, ODDAMO Kranj okolica 6 km: 2 x400 m2 skladišča in proizvodnih prostorov, ODDAMO ŠENČUR NOVO poslovno stanovanjsko hišo, 180 m2 uporabne površine. DOM NEPREMIČNINE, 22-33-00, 0609/650-123 7126

VAŠA POT DO PROPAGANDNIH ARTIKLOV

T-shirt majice, Polo majice, baseball kape, dežniki, usnjena galanterija, svilene kravate in rute, pisalni pribor, ure ter več kot 1000 ostalih poslovnih daril z dotiskom Vašega logotipa ali brez njega.

IZJEMNO UGODNE CENE

PRO COMMERCE Kranj, tel.: (064) 241-071, 241-108

Poslovni prostor cca. 45 m2 oddamo na Župančičevi ulici ob cesti, z urejenim parkiriščem, primeren za mirno trgovsko ali obrtno dejavnost. AGENT Kranj ☎223-485 ali 0609/643-493 6673

Poslovne prostore v drugem nadstropju pod Mohorjevim klancem cca. 130 m2 oddamo kot pisarniške prostore ali posredniško dejavnost za 1600 DEM mesečno. AGENT Kranj ☎223-485 ali 0609/643-493 6674

Agent - Kranj
Glavni trg 16, Kranj
tel.:064/223-485,0609/634-493
NEPREMIČNINE
AGENCIJA z najnižjimi stroški našega posredovanja

ODDAMO v Kranju klet, pritličje in nadstropje za trgovino in pisarne ali servisno dejavnost, cena 800 DEM/mes. K 3 KERN, 221-353, 222-566 7500

ODDAMO v Kranju oddamo 37 m2 v pritličju hiše v mestnem jedru, primerno za pisarne ali mirno dejavnost. K 3 KERN, 221-353, 222-566 7501

ODDAMO v KRANJU 120 m2, primerno za stanovanje in pisarne. K3 KERN, 221-353, 222-566 7502

ODDAMO ALI PRODAMO v Kranju živilsko trgovino v obratovanju pri najemu je obvezen odkup inventarja. K 3 KERN, 221-353, 222-566 7503

ODDAMO V ŠKOFJI LOKI 52 m2 za neživilsko trgovino z odkupom inventarja. K3 KERN, 221-353, 222-566

Prodamo v Žirovnici gospodarsko poslopje 8 x 12 m, parcela 1500 m2, cena 35000 DEM. K 3 KERN, 221-353, 222-566 7505

V ŠK. Loki oddamo AVTOMEHANIČNO DELAVNICO v izmeri 160 m2 za pisarno in 3 PISARNE v izmeri 60 m2, primerne za poslovno dejavnost. PIA NEPREMIČNINE ☎622-318 7540

V HRASTJU ODDAMO proizvodno skladiščno dvorano, 400 m2. SVET NEPREMIČNINE, 330-112.

V centru Kranja PRODAMO obnovljeno trgovsko hišo, 226 m2 trgovine v dveh etažah in 97 m2 pisarn v mansardi. SVET NEPREMIČNINE, 330-112.

V okolici Kranja, prodamo poslovno stanovanjsko hišo v gradnji, 3 etaže, 750 m2, parcela 1800 m2. SVET NEPREMIČNINE, 330-112.

Na Planini PRODAMO poslovno stanovanjsko hišo, nedokončano, 400 m2. SVET NEPREMIČNINE, 330-112.

V centru Kranja oddamo 130 m2 v pritličju, z urejenim parkiriščem. SVET NEPREMIČNINE, 330-112.

V bližini centra Kranja ODDAMO 250 m2 prostorov za avtosalon in trgovino. SVET NEPREMIČNINE, 330-112.

V CERKLJAH ODDAMO gostinski lokal v izgradnji. SVET NEPREMIČNINE, 330-112.

PRODAMO GOSTILNO "KOVAŠKI HRAM" V KROPI

V Kropi prodamo nekdaj dobro poznan gostinski lokal Kovaški hram v izmeri 136 m2 stanovanjske površine, z delno ohranjeno notranjo opremo, cena lokala je izredno ugodna - 133.000 DEM, plačilo po dogovoru, **MAKLER BLED 064/742-333, 742-334.**

PPRODAMO KRANJ Planinba nedokončano poslovno stavbo, 420 m2 uporabne površine, PRODAMO KRANJ poslovno stan. hišo ob vpadnici, PRODAMO MEDVODE okolica TRGOVSKI CENTER s parkirišči, PRODAMO KRANJ CENTER najboljšemu ponudniku prodamo trgovski lokal z izložbo, 65 m2. DOM NEPREMIČNINE, 22-33-00, 0609/650-123 7127

PRODAMO NAJBOLJŠEMU PONUDNIKU - KRANJ CENTER: TRGOVSKI LOKAL V PRITLIČJU Z IZLOŽBENIM OKNOM, 65 M2. DOM. 22-33-00

Oddamo pisarniške prostore v Šk. Loki na frekventni lokaciji v izmeri 40 m2. Samo resne ponudbe. PIA NEPREMIČNINE, 622-318, 623-117

KOLESA

Poceni prodam žensko GORSKO KOLO - novo. ☎311-872 7288

Prodam dekliško GORSKO KOLO za 4-8 let starosti. ☎862-419 7296

Prodam skoraj novo italijansko DIRKALNO KOLO, št. 55, opremo Shimano. ☎620-259 7336

Prodam VESPO letnik 1994, 150 ccm, rdeče barve, malo vožena, cena po dogovoru. Oštir, Zalog 6, Golnik 7346

GORSKO MOŠKO KOLO ROG 18 prestav Shimano, SIS oprema, novo, prodam 25 % ceneje. ☎311-337

OBLAČILA

Prodam novo belo obhajilno OBLEKO št. 10. ☎633-203 7247

Prodam komplet dekliški HLAČNI KOSTIM za birmo, v lila barvi, iz brušene svile št. 36. ☎245-030 7305

Prodam OBHAJILNO OBLEKO, dekliško, dolgo, bele barve, št. 9. ☎55-121 7557

OBVESTILA

NAKUPOVALNI IZLET v ITALIJO IN NA MADŽARSKO vsak teden. ☎491-442 4890

Trgovina ROLI alkoholnih in brezalkoholnih pijač, ugodna ponudba in dostava na dom. Hrastje 20 A, ☎324-461 ODPRTO od ponedeljka do petka od 9-12. ure in od 14-19. ure, sobota od 9-16. ure 5834

FRIZERSTVO INA, Titova 4 a, Jesenice ☎83-760 vas vabi k novitetam s tekmovanja PRO - HAIR - Mb 97 7552

SVETOVANJE O ***SPOLNO PRENOSLJIVIH BOLEZNIH***
DERMATOVENEROLOŠKA KLINIKA UNIVERZITETNEGA KLINIČNEGA CENTRA LJUBLJANA
mobitel 041 666 333
VSAK DELOVNIK OD 12. - 13. URE IN OD 18. - 19. URE

Spoštovane oglaševalke in oglaševalci!

Tokrat izjemoma ne bomo objavili kupona za brezplačen mali oglas 1. aprila, ampak bo kupon objavljen **v torek, 8. aprila!**

Se priporočamo!

Malooglasna služba

OTR. OPREMA

Prodam dobro ohranjen kombinirani športni VOZIČEK. ☎83-434 7246

Prodam malo rabljeni ital. komb. otr. VOZIČEK. ☎715-797, zvečer 7310

Prodam otroško posteljico z jogijem, otroški sedež za kolo, otroško kolo. Lokar, Suceva 3, Kranj 7374

Prodam previjalno mizo 100 cm x 70 cm s policami in dvema predaloma. ☎324-304 7375

OSTALO

Prodam okvirjena GOBELINA ZIMSKA IDILA in ZADNJA VEČERJA. ☎228-322 5554

Prodam viseče in stoječe svetilke iz lesa, različnih velikosti. ☎891-029 7240

KAŠČO trodelno, novejšo, razstavljivo, oddam. ☎823-119 7365

Prodam POSODO ZEPTER, 20 delno, novo. ☎241-723 7441

TAPISERIJO Zadnja večerja, velikost 260 X 105 cm, prodam - zamenjam. Cena 7500 DEM. ☎310-588 7559

PRIDELKI

Prodam JABOLKA, krmilni in drobni KROMPIR desire, frisia. Jerala, Podbrezje 218, ☎731-302 6331

Prodam jesensko pridelan semenski KROMPIR sorte: jaerla, sante, desire in krmni krompir. ☎730-170 6521

SADIKE jagode, maline, ribez, robide, palme, hortenzije PRODAJAMO. Kranj, c. 1.maja 4, ☎324-979 6827

SENO balirano, kvalitetno z dostavo, prodam. ☎061/798-051 7208

SEMENSKI KROMPIR jerla, lanski uvoz, prodam. ☎491-001 7224

SENO - 1000 kg prodam. ☎422-673 7232

Prodam OTAVO in SENO. ☎622-418 7234

Prodam SENO in OTAVO. ☎801-770 7259

Ugodno prodam cvetoče polviseče pelargonije, bršlinke, surfinije, moljevke..☎451-532 popoldan 7323

Prodam KROMPIR kifelčar. ☎801-380 7358

PARKIRANJE NA GLOBUSU HRIBAR BLESK d.o.o. **SAMO 120 SIT**

Prodam SENO. Štalec, 64-056 7388

Prodam GOVEJE SENO. ☎061/823-411 7436

Prodam SADIKE za živo mejo leguster. Vovk, Lesce, Boštjanova4, ☎718-265 7479

MINERALNA GNOJILA: NPK 15-15-15 po 30 SIT, NPK 7-20-30 po 35 SIT, KAN 24 SIT. ☎242-638 7529

KROMPIR Kalingford, beli za nadaljne sajenje prodam. ☎421-671 7542

Prodam SADIKE VRTNIH JAGOD. ☎411-026 7544

JEDILNI KROMPIR Kenebeck in desire prodam. Strahinj 10, Nakło ☎471-103 7551

KROMPIR - lanski uvoz; kenebeck, sante, calingford, jaerla, desire prodam. Praprotna polica 4, Cerklje 7553

KROMPIR sante, desire, jaerla, maris bard - jedilni in semenski prodam. ☎311-813 7554

POSESTI

Na Orlih nad Trstenikom prodamo zazidljivo, končno parcelo 1000 m2 z vso dokumentacijo za začetek gradnje, lahek dostop, mirna okolica, vikend naselje, sončna lega, cena po dogovoru. AGENT Kranj, 223-485, 0609/643-493 2124

Več hiš v okolici Kranja na različnih lokacijah, različnih dimenzij prodamo. AGENT Kranj, 223-485, 0609/643-493 2127

Hišo staro cca 25 let na Šenturški gori z gospodarskim poslopjem na 400 m2 zemljišča brez centralne kurjave, lahko tudi za vikend, prodamo za 135.000 DEM. AGENT Kranj, 223-485 ali 0609/643-493 4024

Prodamo Boh. Bela zazidljivo parcelo 600 m2 z vsemi dokumenti, OLŠEVEK 1300 m2 zazidljivo parcelo z vso dokumentacijo, TUPALIČE 2000 m2 zazid. parcelo, SENIČNO 1475 m2 zazidlj. parcelo, BEGUNJE več zazidljivoh parcel. K 3 KERN, 221-353, 222-566, 221-785 5255

Prodamo VIKEND ob smučišču Črni Vrh nad Cerknem. Vikend je narejen do podaljšane četrte grad. faze, parcela v izmeri 910 m2. Prodajna cena 60.000 DEM. PIA NEPREMIČNINE, 623-117, 622-318 5660

Prodamo parcelo v okolici Šk. Loke s starejšo hišo in z vso dokumentacijo za nadomestno gradnjo. Prodajna cena po dogovoru. PIA NEPREMIČNNINE, 623-117, 622-318 5663

Prodamo stanovanjsko hišo S TRGOVSKIM LOKALOM v okolici Šk. Loke-atraktivna lokacija. Prodajna cena po dogovoru. PIA NEPREMIČNINE, 623-117, 622-318 5664

V Škofji Loki prodamo zelo veliko stanovanjsko hišo v IV.gr. fazi na zelo lepem kraju, z veliko parcelo. PIA NEPREMIČNINE, 623-117, 622-318 5666

Prodamo večjo atrijsko, večetažno hišo v okolici Šk. Loke. Samo resne ponudbe. PIA NEPREMIČNINE, 623-117, 622-318 5667

URŠKA (več kot plesna šola)
V Kranju, Škofji Loki, Radovljici, in na Jesenicah.
Vpisuje začetnike in dobre plesalce
☎064/411-581

Takoj kupimo več manjših hiš in več zazidljivih parcel v okolici Šk. Loke in Kranja, za že znane kupce. PIA NEPREMIČNINE, 623-117, 622-318

V Zvirčah pri Tržiču prodamo novo hišo cca 450 m2 uporabne površine, primerna za poslovno dejavnost, podkletena + dve etaži za 450.000 DEM. AGENT Kranj, 223-485 ali 0609/643-493 5731

V OKOLICI KRANJA nujno kupimo manjo bivalno hišo na vsaj nekaj zemljišča za znanega interesenta do 300.000 DEM. AGENT Kranj, 223-485, 0609/643-493 5748

Večjo opuščeno KMETIJO do 10 km iz Kranja kupim. ☎212-367 5760

Večjo ZAZIDLJIVO PARCELO ali starejšo hišo ob vpadnicah v Kranj kupim. ☎212-367 5761

V Kranju ali okolici kupimo SAMOSTOJNO HIŠO z vrtom do cca. 150 000 DEM, kupimo tudi polovico oz. del HIŠE z malo vrta. MIKE & CO d.o.o., ☎226-503 6173

Pri Poljanah prodamo HIŠO v 3 GF skupaj z staro kmečko HIŠO, še vseljivo, parcela je 1200 m2, dovoz asfaltiran ter v okolici Gorenje Vasi parcelo 5200 m2 z gradbenim dovoljenjem. Mike & Co d.o.o ☎226-503

Prodamo starejšo hišo, na lepi parceli 1000 m2, za 150.000 DEM. Mike & Comp., 226-503 6179

MAKLER BLED d.o.o.
PRODAJA NEPREMIČNIN
4260 Bled, Ljubljanska cesta 3, tel.: 064/76-461, fax: 064/77-026

Zazidljivo parcelo ali začetno gradnjo kupimo v okolici Kranja, Šk. Loke ali Medvod. Mike & CO d.o.o. ☎226-503 6175

PRIHODI NAD JESENICAMI nad sončni in mirni lokaciji prodamo zazidljivo parcelo v izmeri 900 mm2, urejamo lokacijsko dokumentacijo, cena je ugodna 39000 DEM. BLED štiri zazidljive parcele v izmerah od 700 do 1000 m2, cena 135 DEM za kvadratni meter, lokacija v bližini jezera, ureja se zazidalni načrt, vse ostale informacije. MOSTE PRI ŽIROVNICI 1500 m2 velika parcela z veljavnim gradbenim dovoljenje, cena 98000 DEM. GOZD MARTULJEK ZAZIDLJIVA PARCELA ZA GRADNJO POČITNIŠKE HIŠE V IZMERI 700 M2, CENA 91000 dem. MAKLER BLED, 742-333, 742-334 6396

RADOVLJICA, Kranjska c. prodamo stanovanjsko hišo v dvojčku 140 m2 stanovanjske površine in 400 m2 zemljišča, cena 147000 DEM., Javorniški rovt, počitniška hiša brunarica v izmeri 45 m2 na 700 m2 zemljišča, cen augodna 39000 DEM. BLED ZASIP, prodam zelo lepo stanovanjsko hišo na dobri lokaciji, 260 m2 stan. površine in 900 m2 zemljišča, cena je zelo ugodna 380.000 DEM. BLED Dobe stan. hišo 260 m2 stanovanjske površine na zemljišču 450 m2, lepa, mirna lokacija, izredno ugodna cena 296.000 DEM. MAKLER BLED, 742-333, 742-334 6397

RADOVLJICA del stan. hiše v starem mestnem jedru, 70 m2 koristne površine in možnost pridobitve še 100 m2, lokacija primerna za poslovno dejavnost, cena 58000 DEM. MAKLER BLED, 742-333, 742-334 6398

BREZOVICA PRI KROPI nedokončana gradnja poslovno stanovanjske hiše na robu naselja, izdelana do III. grad. faze, cena 94000 DEM. KROPA stara stanovanjska hiša večjih dimenzij s skupno 600 m2 zemljišča, ob potoku cena zelo ugodna 27000 DEM. KAMNA GORICA, stara fužinatrska hiša v jedru naselja, večja hiša primerna za bivanje več družin, cena 54000 DEM. MAKLER BLED 742-333, 742-334

NEPREMIČNINE
posing
POSLOVNI INŽENIRING d.o.o.
Kranj, Poštna 3, tel.:224 210

PRODAMO STANOVANJSKO HIŠO - SENČUR-KRANJ, stara 20 let, zelo lepa, mirna lokacija, cena ugodna. PIA NEPREMIČNINE, 622-318, 623-117 6455

VIKEND Z VINOGRADOM, parcela 1200 m, stavbišče 5x7 m, kompletno opremljen VIKEND z vso kletarsko opremo v vinski kleti. Boršt 98 pri Ajdovcu, oddaljeno 10 km od Šemberka. Informacije na ☎064/461-187 6603

V okolici Kranja kupimo manjšo, starejšo hišo, potrebno adaptacije obvezno ob cesti, na vsaj 500 m2 zemljišča ali starejše gospodarsko poslopje. Cena po dogovoru. AGENT Kranj, 223-485 ali 0609/643-493 6661

V Kranju v bližini centra kupimo novejšo vseljivo HIŠO na vsaj 800 m2 zemljišča za znanega interesenta. AGENT Kranj ☎223-485 ali 0609/643-493 6666

V okolici Kranja prodamo novo vseljivo HIŠO na 2100 m2 zemljišča prepis, možen takoj, za 450.000 DEM. AGENT Kranj 223-485 ali 0609/643-493. AGENT Kranj ☎223-485 ali 0606/643-493 6669

V Gorenji Vasi prodamo VIKEND dimenzije 6 X 4 v dveh etažah na 136 m2 zemljišča z vso dokumentacijo, še ne kompletno izdelan, na lepi lokaciji, za 30 000 DEM. AGENT Kranj ☎223-485 ali 0609/643-493 6670

KRANJ ALI OKOLICA KUPIMO MANJŠO VSELJIVO HIŠO DO 160.000 DEM IN VAM UREDIMO CELOTNI POSTOPEK. STANING 242-754 6804

K3 KERN d.o.o.
NEPREMIČNINE
tel.: 221-353, 222-566, fax: 221-785
Maistrov trg 12, 4000 Kranj

PRODAMO KRANJ okolica lepo sončno parcelo z gradbeno dokumentacijo, 1300 m2, PRODAMO KOVOR dve zazidljivi parceli 806 m2 travnika in 2744 m2 gozda, PRODAMO KRIŽE več sončnih parcel v hribu, 40 DEM/m2. DOM NEPREMIČNINE, 22-33-00, 0609/650-123 7116

STRUŽEVO prodamo starejšo visoko pritlično hišo 120 m2 stan. površine na sončni parceli 800 m2. STANING 242-754 6805

PRODAMO POD DOBRČO zazidljivo parcelo z lepim razgledom, 1000 m2 z montažnim objektom in lok. dov., 50.000 DEM in 721 m2 z lok. dovoljenjem, 30.000 DEM, PRODAMO OTOČE industrijsko parcelo ob cesti 6000 m2, 30 DEM/m2, PRODAMO ŠKOFJA LOKA Center zazidljivo parcelo za poslovno stanovanjsko gradnjo, 700 m2, PRODAMO NAKLO zazidljivo parcelo za poslovno stanovanjsko hišo (delavnico). DOM NEPREMIČNINE, 22-33-00, 0609/650-123 7119

APRON NEPREMIČNINE
tel./fax:331-292, 331-366

Na Golniku prodam starejšo HIŠO potrebno adaptacije ali nadomestne gradnje. ☎061/841-048 7268

Prodam HIŠO v Tržiču (Ročevnica). ☎330-008 zvečer 7308

BAŠELJ prodamo novo nedokončano visoko pritlično hišo 200 m2 stanovanjske površine na parceli 708 m2 za 130.000 DEM. STANING, 242-754 6806

NA GORENJSKEM KUPIMO BIVALNI VIKEND Z UREJENIM DOSTOPOM. STANING, 242-754 6810

Prodamo novo stanovanjsko hišo v končni grad. fazi v Železnikih. Samo resne ponudbe. PIA NEPREMIČNINE, 622-318, 623-117 6880

Breg ob Bistrici prodamo zazidljivo parcelo z gosp. poslopjem z vodo in elektriko na parceli za 70000 DEM. AGENT Kranj, 223-485, 0609/643-493 7061

V Dupljah prodamo hišo v tretji gradbeni fazi na 900 m2 zemljišča cena po dogovoru. AGENT Kranj, 223-485, 0609/643-493 7063

Zg. Gorje pri Bledu prodamo stanovanjsko hišo takoj vseljivo na 1000 m2 zemljišča, hiša stara cca 50 let, z vsemi priključki, z CK primerna za mirno poslovno dejavnost, prodamo za 215.000 DEM. AGENT Kranj, 223-485, 0609/643-493 7064

JESENICE IN OKOLICA TAKOJ KUPIMO HIŠO, LAHKO TUSI STAREJŠO, POTREBNO ADAPTACIJE . POSING 863-150 7088

LESSTROJ®
IND. CONA TRZIN
BLATNICA 16
1234 MENGEŠ
☎ (061) 721-668, 721-678

STROJI ZA OBDELAVO LESA

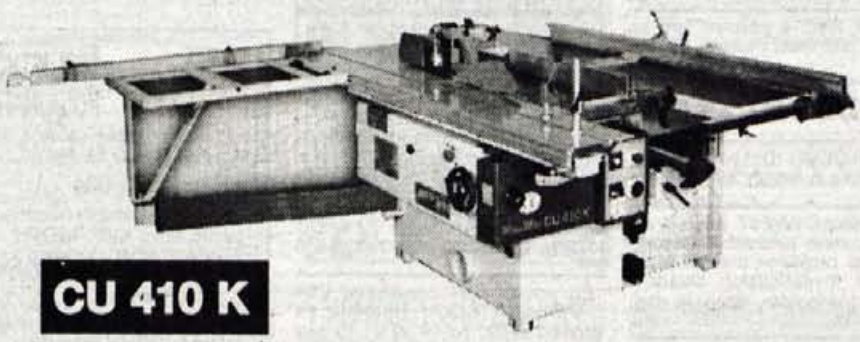

CU 410 K

- Prodamo 3SS v Kranjski Gori v izmeri 65 m2. Tel., etažna CK, dve kleti, prodajna cena 140.000 DEM.
- Prodamo zidano garažo v izmeri 17 m2, na dvorišču (16 m2) na Jesenicah.
- Prodamo večetažno hišo v Gozd Martuljku, primerno za apartmaje.
- Prodamo oz. menjamo enodružinsko hišo nad Jesenicami v celoti opremljeno za dvoinpolsobno na Bledu.
- Prodamo garažo na Jesenicah. Prodajna cena 7.500 DEM.
- Prodamo zazidljivo parcelo - Žirovnica v izmeri 1.500 m2, urejena dokumentacija, izdelani načrti za hiši, grad. material, prodajna cena 98.000 DEM.
- Kupimo več starejših hiš z vrtom na relaciji Jesenice - Radovljica, Žirovnica, Dovje.

Tel.: 064/863-145 PIA JESENICE

PRODAMO Zg. Duplje zazidljivo parcelo cca 600 m2 prodamo 70 DEM/m2, KUPIMO KRANJ okolica do 15 km, večjo gradbeno parcelo na lepi lokaciji, KUPIMO KRANJ in okolica večjo parcelo ob robu naselja, KUPIMO GORENJSKA več manjših parcel za znane kupce. DOM NEPREMIČNINE, 22-33-00, 0609/650-123 7121

Na Dolenjskem prodamo KMEČKO HIŠO, hlev in vrt s sadovnjakom na parceli 3000 m2. ☎212-706 7221

Menjamo zazidljivo parcelo v Domžalah za parcelo v Kranju. ☎328-953

Kranj in okolica in Šk. Loka in okolica - takoj kupimo enodružinsko HIŠO, lahko potrebno adaptacije, starejšo ali zazidljivo parcelo. POSING d.o.o. ☎224-210 7091

PRODAMO ŠKOFJA LOKA (okolica 10 km) novo hišo na parceli cca 1200 m2, 390.000 DEM, PRODAMO BLED ZASIP dvostanovanjsko hišo s 140 m2 poslovnih prostorov na parceli 900 m2, PRODAMO KRANJ BITNJE dvostanovanjsko hišo 12x10 m z dvema garažama ob zelenm pasu, na parceli 700 m2, 360.000 DEM. DOM NEPREMIČNINE, 22-33-00, 0609/650-123 7111

LESCE:
Priložnost za obrtnika! Ob glavni prometnici v Lescah prodamo dva objekta - staro stanovanjsko hišo (bivalno) in nov objekt v I. gradbeni fazi, cena ugodna - samo 115.000 DEM. V starem objektu je možno bivanje do dokončanja novega objekta. **MAKLER BLED d.o.o, 742-333, 742-334**

ODKUP CERTIFIKATNIH DELNIC:
KRKE, ISTRABENZ, LEKA in ostale...
... ...
☎064/312-385

Prodam zazidljivo PARCELO v Čirčah 720 m2, lokacijska dokumentacija, m2 140 DEM. ☎325-620 7378

MANJŠI VIKEND na Gorenjskem z opremo, garažo in 600 m2 vrta, ugodno prodam. ☎224-353 7397

Družina najame manjšo hišo v Kranju ali okolici. Možen kasnejši odkup. ☎332-726, zvečer 7414

KRANJ ožja okolica prodamo novejšo enonadstropno hišo 9x9 v prizidku delavnica na parceli 900 m2. STANING, 242-754 7430

V središču Mengša prodamo takoj vseljivo HIŠO. ☎061/738-426 7450

Obnovljeno HIŠO z njivo prodam, zamenjam ali dam v najem. ☎065/89-644 7459

Prodamo BEGUNJE ZGOŠE v pritličju hiše 60 m2, cena 55000 DEM. K 3 KERN, 221-353, 222-566 7487

Prodamo v Podbrezju hišo dvojček 8 x 9,5 m, parela 386 m2, cena 80.000 DEM. K 3 KERN, 221-353, 222-566

PRODAMO KRANJ Primskovo na parceli 450 m2 del dvojčka z garažo, 160 m2 bivalne površine, PRODAMO MOJSTRANA novo hišo na parceli 800 m2 ob zelenm pasu, 280.000 DEM , PRODAMO PODČETRTEK ATOMSKE TOPLICE hiša v izgradnnji na izredno lepi lokaciji, na parceli 2000 m2, PRODAMO GOZD MARTULJK dvostanovanjsko hišo na parceli 500 m2, 25 let, 275.000 DEM, primerna za turizem. DOM NEPREMIČNINE, 22-33-00, 0609/650-123 7113

KUPIMO DRULOVKA del dvojčka, KUPIMO AMBROŽ pod Krvavcem kupimo vikend ali zazidljivo parcel, KUPIMO KRANJ z okolico do 15 km starejšo hišo z vrtom. DOM NEPREMIČNINE, 22-33-00, 0609/650-123 7114

KUPIMO GORENJSKA manjšo kmetijo na lepi lokaciji, KUPIMO KRANJ z okolico novejšo enostanvoanjsko hišo. DOM NEPREMIČNINE, 22-33-00, 0609/650-123 7116

V Kranju oddamo pritlični del hiše, z opremo, CK in telefonom, v Kranju oddamo sobe s souporabo kuhinje in kopalnice, v Kranju oddamo 2 ss z opremo na Planini. K 3 KERN, 221-353, 222-566 7506

Prodamo ŽIGANJA VAS hiša v 3. gra. fazi, cena 130.000 DEM. K 3 KERN, 221-353, 222-566 7497

V Zapužah oddamo 2 ss v 1. nads. hiša in 1 ss v pritličju hiše, zaželjena je oseba, ki bi pomagala pri hišnih delih. K 3 KERN, 221-353, 222-566 7507

V Kranju prodamo GARAŽO v Šorlijevem naselju, v Ljubljani prodamo garažo v Šiški. K 3 KERN, 221-353, 222-566 7509

SOVODENJ v Poljanski Dolini - prodam ZAZIDLJIVO PARCELO in SADOVNJAK v skupni izmeri 5500 m2. ☎624-450 7561 /494

Prodamo v Bitnjah delno obnovljeno starejšo hišo, parcela 500 m2. K 3 KERN, 221-353, 222-566 7495

PRODAMO BLEJSKA DOBRAVA obnvoljeno dvostanovanjsko hišo, parcela 587 m2, cena 178.000 DEM. K 3 KERN, 221-353, 222-566 7496

Prodamo Kranj starejšo hišo v bližini kopališča, cena 138.000 DEM. K 3 KERN, 221-353, 222-566 7489

PRODAMO LJUBNO starejšo hišo na parceli 500 m2, cena 75000 DEM. K 3 KERN, 221-353, 222-566 7490

Prodamo LESCE visokopritlično hišo 10x 8 m, cena 330.000 DEM. K 3 KERN, 221-353, 222-566 7491

Prodamo BLED RIBNO 20 let staro hišo z delavnico v pritličju na parceli 1800 m2, cena 250.000 DEM. K 3 KERN, 221-353, 222-566 7492

HIŠE prodamo KRANJ PRIMSKOVO novejšo dvostanovanjsko hišo-del dvojčka, 235.000 DEM. DOM NEPREMIČNINE, 22-33-00, 0609/650-123 7453

HIŠE PRODAMO KRANJ MLAKA: hišo v izgradnji na parceli cca 500 m2. DOM NEPREMIČNINE, 22-33-00, 0609/650-123 7454

GOSTILNA
LAKNER
KOKRICA
Tel.: 245-550
- domača kuhinja
- malice, kosila
- pizze
- jedi po naročilu

Vabi osebje gostišča Smuk. Retnje pri Tržiču!
Tel.: 58-458

Takoj KUPIMO manjšo stanovanjsko HIŠO ali 400-600 m2 veliko parcelo v STRAŽIŠČU ali drugje na desnem bregu Save, za znanega kupca z gotovino. SVET NEPREMIČNINE, 330-112.

KUPIMO stanovanjsko HIŠO v okolici Kranja, Nakla, Preddvora, Šenčurja, Cerkelj ali Hrastja, za znanega kupca , za približno 200.000 DEM . SVET NEPREMIČNINE, 330-112.

Takoj KUPIMO VEČ ZAZIDLJIVIH PARCEL v okolici Kranja in Škofje Loke, za znane kupce. SVET NEPREMIČNINE, 330-112.

V Škofji Loki PRODAMO parcelo z načrtom za nadomestno gradnjo, cena 85.000 DEM. SVET NEPREMIČNINE, 330-112.

Prodamo ZALOG PRI CERKLJAH montažna hiša z zidano kletjo, parcela 977 m2. K3 KERN, 221-353, 222-566 7498

Prodamo DUPLJE starejšo kmečko hišo z gospodarskim poslopjem, cena 105.000 DEM. K 3 KERN, 221-353, 222-566 7499

Prodamo v Strahinju polovico hiše, pritlični del, parcela 636 m2, možna tudi menjava za stanovanje. K 3 KERN, 221-353, 222-566 7493

Prodamo v BITNJAH na odlični lokaciji enonadstropno hišo, spodaj za poslovno dejavnost, zgoraj stanovanje. K 3 KERN, 221-353, 222-566

RADIO 88,4 MHz POSLOVNI VAL
Z Vami vsak dan od 05. do 09. in od 15. do 21. ure

Privoščite si več in še prihranite hkrati

Gorenjski glas in Radio Poslovni val Vam svetujeta, kako si privoščiti več in še prihraniti hkrati. Škarje v roke, izrežite današnja oglasoa in v denarnico z njimi. Ko boste naročali storitve, na katere tokrat v "kuponskih oglasih" predstavljeni oglaševalci dajejo navedene super ugodnosti, bo zadoščalo, če boste s seboj imeli oglas in nižja cena bo Vaša. **Prav zares si lahko privoščite in privarčujete hkrati!**

Če ŽELITE SODELOVATI KOT PONUDNIK: pravi naslov za dober dogovor je marketing Gorenjskega glasa, telefon 064/ 223 - 111. Presenečeni boste nad našo super ponudbo za sodelovanje!

10% POPUSTA
- IZDELAVA DIOPTRIČNIH OČAL (na recept in brez recepta)
- UVOŽENA IN DOMAČA STEKLA (Zeiss in Alcom)
- VELIKA IZBIRA UVOŽENIH IN DOMAČIH OKVIRJEV

Delovni čas:
PON., ČET., PET.: 8. - 12. URE IN 15. - 17.30 URE
TOR., SRE.: 8. - 12. URE
SOBOTA ZAPRTO

optika primc
PRIMC MARJA
tel.: 064/324 465

10% POPUSTA
na gotovino pri jedeh po naročilu

GOSTILNA BENEDIK
Benedikova 21
4000 KRANJ - STRAŽIŠČE

Sprejemamo naročila za zaključene družbe do 70 oseb (OHCETI) + posebna soba za 35 oseb (OBLETNICE...)

Rezervacije po tel. 064/311-170

Del. čas: odprto od 11. do 23. ure
nedelja od 11. do 17. ure, v ponedlejek zaprto.

50% POPUSTA
za tečaj CPP za A in B kategoriji

DEMI
Titova 18,4270 JESENICE (POTOVALNA AGENCIJA KOMPAS PEGAZ, d.o.o.)
TEL.: (064) 872-641, 83-289, FAX: (064) 81-768
DELOVNI ČAS: VSAK DAN OD 9.00 DO 17.00

• Lastni tečaj iz CPP za kategoriji A in B • Zdravniški pregledi za kategoriji A in B • Sodobno opremljena ovzila (YAMAHA 125 SR, FIAT UNO, RENAULT 5) • Možnost plačila na 3 obroke • Posebne ugodnosti za dijake in študente • Obnavljanje znanja voznikov; ki že imajo izpit • Izkušeni ter zanesljivi inštruktorji • Nagradna žrebanja za kandidate

PRILAGODIMO SE TUDI POSEBNIM ŽELJAM KANDIDATOV!

Tečaji vsak ponedeljek! Za dijake in študente 10 % POPUSTA
Poučujemo po novem sistemu (del. zvezek)!

PRIREDITVE

GLASBO ZA OHCETI IN ZABAVE NUDI - TRIO "BONSAJ". ☎421-498 105

TRIO JURČEK vam igra za ohceti in druge zabave. ☎685-459 6018

Dobro glasbo, humor za ohceti, obletnice vam nudijo FANTJE Z VASI! Rezervirajte si termin. ☎451-229 6487

DUO KARINA, glasba za ohceti, zabave, v lokalih. ☎225-724 7235

DUO ali TRIO s pevcem igra na ohcetih, obletnicah, v lokalih. ☎731-015 7244

POSLOVNI STIKI

ODKUPUJEMO DELNICE Save, Petrola, Krke in ostalih. ☎310-537 3873

Zastavljalnica INVEST posojila na podlagi zastave avtomobilov, vikendov in posl. prostorov, borznih delnic in delnic investicijskih skladov. ☎361-841 dopoldan, dopo. in pop. 0609/611-454 7056

Iščem partnerja za odprtje discoteke v okolici Kranja. ☎041 665-741 7145

KRANJSKA ZASTAVLJALNICA
Nudimo vse vrste posojil najugodnejše obresti.
Tel.: 064/211-847

Odkupujemo DELNICE investicijskih skladov kot so: Nacionalna fin. družba, Activa, Arkada in druge. ☎064-861-511 7188

POZNANSTVA

Sem vdova stara 62 let. Želim vdovca mirnega in vernega, starega do 65 let za skupno življenje, da ima hišo in vrt. Blizu okolice Bleda. Šifra: CVETOČI MAJ 7294

RAZNO PRODAM

Prodam BUKOVA in mešana DRVA z dostavo. ☎685-518 7201

Pralni stroj, jogi, likalno desko, akvarij 50 l, prodam. ☎53-268 7348

Prodam suha DRVA. ☎431-158 7523

STAN. OPREMA

ČIŠČENJE sedežnih garnitur, talnih oblog, jogijev, oken, avtomobilov....LESKET, ☎211-338 7333

Prodam SEDEŽNO GARNITURO na novo preobnovljeno, lepo. ☎725-417 7356

Zelo lepo ohranjeno sedežno garnituro - dvosed, kot in raztegljiv trosed prodam za 63000 SIT. Križnar, Šorlijeva 37, ☎226-424 7426

Zelo ugodno prodam osem novih Marlesovih kuhinjskih stolov. ☎472-033 7464

ŠPORT

Prodam nerabljeno SPALNO VREČO Husky 1800 (-28 st.C) za 250 DEM. ☎57-289 7233

Ugodno prodam LOK COMPAUND z vso pripadajočo opremo. ☎241-692 7318

Prodam GLISER Šentjur dolžine 3,80 m na prikolici + cerada, cena 1900 DEM. ☎325-953 7350

STORITVE

PRODAJA IN POLAGANJE LAMINATNEGA, LAMELNEGA IN KLASIČNEGA PARKETA PO ZELO UGODNIH CENAH. PLAČILNI POGOJI: GOTOVINSKI POPUST IN UGODNI KREDITNI POGOJI POKLIČITE! LEKERO - KOKRICA, ☎245-125, 245-124, del.čas. 7-20. ure 578

LAMELNE ZAVESE 2.370,00 SIT/m2
z montažo. Roletarstvo Beršan s.p.
Tel.:061/342-464 in 0609/630-700

Hitro in kvalitetno vam po ugodni ceni izdelamo predelne stene, vetrolove, stropne in stenske obloge, obnavljamo okna, vrata in vse vrste pohištva, katerega izdelamo tudi po naročilu. ☎ in fax: 242-689 1417

Polaganje vseh vrst keramičnih ploščic, marmorja in granita. ☎061/627-356 1543

ROLETE, ŽALUZIJE, lamelne plise zavese, markize, vrata, okna ter harmonika vrata - dobava, montaža in servis. ☎211-418, 714-519 1722

Izdelava podstrešnih stanovanj z izolacijo ter polaganje strenskih, stropnih in talnih lesnih oblog. ☎422-193 2966

SERVIS PEN - PRIDEMO TAKOJ! Popravila pralnih, pomivalnih strojev, sesalci, štedilnik, bojlerji...☎242-037

SERVIS MONTAŽA
* okna- vrata- senčila
* suhomontažna prenova oken in vrat
* stenske in stropne obloge
* predelne stene
* montaža pohištva

UGODNE CENE- HITRA IZVEDBA
TEL. / FAX: 064/54-063

TESNENJE OKEN in VRAT, uvožena tesnila, 10 let garancije, 30 % prihranek pri kurjavi. Prahu, hrupa in prepiha ni več! ☎061/813-553 3425

TV SERVIS VSEH ZNAMK - tudi na domu. Montaža in servis TV in SAT ANTEN. ☎738-333 ali 0609/628-616 3426

Po ugodni ceni opravljamo VSA GRADBENA DELA. Naročila na ☎064/736-327 od 19-22 h 3846

S.P. ZIDARSTVO - izvajamo adaptacije, novogradnje, fasade, obnove dimnikov, urejanje dvorišč in poti, tlakovanje z vašim ali našim materialom. ☎061/614-221, vsak dan po 18. uri 3971

Po ugodni ceni opravljam vsa zidarsko - fasaderska dela. ☎401-316 4878

Izposoja orodja HILTI za štemanje, vrtanje, globinsko čiščenje KIRBY. ☎411-808, popoldan 5050

STROJNO IZDELOVANJE estrihov
Klemenc
tel. 471-813
0609/632-047

PROTON RTV SERVIS vam popravi TV, VIDEO, STOLP, KAMERO in ostalo elektroniko. Bleiweisova 2 (kino Center) Kranj, ☎222-004 5387

STROKOVNO OBREZOVANJE SADJA, znižanje žive meje in druga vrtna opravila. ☎714-282 5402

POPRAVLJAMO IN TAPECIRAMO VSE VRSTE PISARNIŠKIH STOLOV. ☎064/324-741 ali 0609/643-281 5841

Analiziramo sestavine zemlje (prsti), vode, radioaktivnost okolja, varnost mikrovalovnih pečic. ☎064/631-111

MIŠO s.p. KRANJ
Tel.: 064/326-612
Tel.: 0609/641-034
* montaža in servis senčil rolete, žaluzije, lamelne zavese
* montaža: talnih, stenskih in stropnih oblog
* suhomontažna prenova oken in vrat
* brušenje in lakiranje vseh vrst parketov
* polaganje laminatnih parketov

SELITVE, prevozi v komori do 2 t, ugodno. ☎471-762, popoldan 6371

ŽIČNE MREŽE za ograditev vrtov IZDELUJEM in MONTIRAM. Frlic, ☎332-100 6408

Priznana VEDEŽEVALKA prerokujem prihodnost. Najavite se osebno po ☎064/326-541 6535

Prodajamo in izdelujemo KAMINE, KRUŠNE PEČI v kombinaciji s central. ogrevanjem ali brez izdelki so visoke kvalitete in v pestri izbiri., ☎401-579 6577

Ponujamo vsa SLIKOPLESKARSKA DELA: beljenje, izravnava sten, pleskanja oken in vrat, izdelava vseh dekorativnih ometov - hitro in kvalitetno ter po najugodnejših cenah! ☎330-163 6682

Tlakovanje dvorišč, zidanje škarf, komplet zidarska dela in adaptacije, opravljamo HITRO IN KVALITETNO z materialom ali brez. ☎061/817-727 6697

PARKET, KERAMIKO, PVC POLAGAM, BRUSIM IN LAKIRAM PARKET, UGODNO! TARLE, ☎323-585 6750

POPRAVILA PRALNIH, POMIVALNIH STROJEV, ŠTEDILNIKOV. ☎331-450 ali 0609/634-088 6858

VSA GRADBENA DELA - od adaptacij, ometov, fasad, do raznih popravil ipd. Vse to opravimo hitro in kvalitetno ter poceni. Pokličite na ☎228-308, kjer dobite vse ostale informacije 6940

STROKOVNA MEDICINSKA KOZMETIKA - po izredno nizkih cenah vam nudimo medicinski solarij, strokovno pedikuro, nego obraza za zrelo in mlado kožo. UGODNO! KOZMETIČNI STUDIO KSENIJA ☎328-169 6235

Popravila vseh vrst TV - TV GORENJE TUDI NA DOMU! Šinko ☎331-199 6236

POLAGANJE VSEH VRST KERAMIČNIH PLOŠČIC, MARMORJA in GRANITA. ☎061/627-356 in 041/666-299 6321

ŠIVILJSTVO POLAJNAR
Iz Hrastja pri Kranju (četrta hiša od znaka Hrastje na desno)
tel.: 064/323-034
* Vam po proizvodnih cenah nudi pestro izbiro KVALITETNIH ŽENSKIH HLAČ, za vse postave, tudi za bodoče mamice
* viskozne bluze (kratek in dolg rokav) ter ženski kompleti iz brušenih materialov

Izposodite si video kamero Sony, uporaba je enostavna, posnetki pa odlični. ☎222-055 7010

ROLETARSTVO NOGRAŠEK nudi rolete, žaluzije, lamelne zavese. ☎621-443, zvečer 7028

ELEKTRO INŠTALACIJE - NOVOGRADNJE in ADAPTACIJE - izvajamo hitro in kvalitetno. ☎064/245-379 ali 0609/641-662 7071

ŠIVANJE po naročilu in popravila. ☎326-839 7131

OBDELAVA MANSARDE Z IZOLACIJO, predelnih sten v KNAUF SISTEM, ARMSTRONG spuščeni stropovi. ☎064/491-425 ali 064/224-373 7189

SERVIS in prodaja motornih ŽAG. Hitro in kvalitetno! Intergozd 241-620 7195

VODIMO KNJIGE po dvostavnem knjigovodstvu za d.o.o. in S.P. ☎718-324 po 12. uri 7229

VLEČNE KLJUKE - EVROKLJUKE: izdelava in montaža. ☎633-506, delavnica 0609/639-308 7230

NEPREMIČNINE
40 let
domplan kranj, p.o.
kranj,bleiweisova 14 p.p.139,
tel.064/268-700,
fax:064/211-864
upravljanje in vzdrževanje stanovanj
NOVO promet z nepremičninami
Odgovornost in strokovnost zagotavljata zanesljivost in uspeh.

ADAPTACIJE PODSTREŠIJ z opažem, gips ploščami, Armstrong, elektrika, keramika, vodovod - izvajamo hitro in kvalitetno. ☎401-579 7266

Iz kvalitetnega lesa izdelujem GAJBICE za krompir ali sadje. ☎061/847-025 7278

Polagam keramične ploščice, hitro ugodno in kvalitetno. ☎241-596, po 19. uri 7289

SANACIJA DIMNIKOV iz nerjaveče pločevinte z 10 letno garancijo. ☎631-264 7293

Popravila in preventivni pregledi plinskih štedilnikov. ☎57-695 7306

Smo zidarska skupina, delamo vsa zunaja in notranja dela, vključno s fasado. ☎421-049, mobi 041 666-872 7321

KOMBI - prevozi tovora in manjše selitve. ☎621-609 7334

VODOVODNO INSTALACIJO V HIŠI TER RAZNA MANJŠA POPRAVILA IN PREDELAVE KOPALNIC VAM NAREDIMO IZKUŠENI MOJSTRI. MATERIAL BREZ DAVKA! ☎51-469, zjutraj ali zvečer 7349

Izvajanje sanacije, vzdrževanja vseh vrst elektroinstalacij. ☎326-359 7352

Sončne bojlerje, oljne gorilnike avtomatiko servisiramo, izmerimo izkoristek. BETA-S 874-059 7361

Deklaracije oblikovane s tekstom črtno kodo in grafiko izdelamo ekspresno. ☎ in fax 634-665 7362

ALU OKNA, vrata zismke vrtove izdelamo in montiramo. PA&CO,d.o.o, Jesenice 861-680 7401

Popravilo hladilne tehnike, električnega orodja, rotorjev, elektromotrjev ltd. ☎471-490 Naklo 7428

Nudimo vam ugodno zaščito vašega napušča, fabjona ter barvanje žlebov. ☎0609/643-923 7432

IZOLACIJE SAJOVIC
Partizanska 42, Kranj
Tel.: 064/223-900 in 0609/613-635

Vodim poslovne knjige obrtnikom in podjetnikom. ☎330-153 7511

HIŠA, STANOVANJE, LOKALI - okolica od A do Ž. Izdelava, storitve, oprema in usluge na ključ. ☎ in fax 332-260 7536

Vsa ZIDARSKA DELA vam opravimo hitro, poceni in kvalitetno. Informacije na ☎224-730 po 20. uri 7538

RESTAVRIRANJE VSEH VRST POHIŠTVA IN ODKUP STARIN. ☎54-056 7549

VEDEŽEVANJE 090 44 09

STANOVANJA

KUPUJEMO-PRODAJAMO-NAJEMAMO-ODDAJAMO: STANOVANJA, HIŠE, POSLOVNE PROSTORE IN PARCELE. DOM NEPREMIČNINE, 22-33-00, 0609/650-123 953

V Kranju nujno kupimo več stanovanj različnih dimenzij za znane interesente. AGENT Kranj, 223-48 ali 0609/643-493 4019

V Kranju prodamo 2 ss, IV. nad. nizki bloki 74 m2, na ul. J. Platiše, vseljivo po dogovoru, prepis možen takoj, za 125.000 DEM. AGENT Kranj, 223-485 ali 0609/643-493 4178

Prodamo več trosobnih stanovanj v ŠK. Loki, Partizanska c. in Podlubnik. Samo resne ponudbe. PIA NEPREMIČNINE, 623-117, 622-318 5657

V Frankovem nas. prodamo dva enosobna stanovanja z vsemi priključki, cena ugodna. PIA NEPREMIČNINE, 622-318, 623-117 5670

Prodamo dvosobno stanovanje v Šk. Loki center 70 m2, za 85000 DEM. PIA NEPREMIČNINE, 623-117, 622-318 5671

Gostilna "Kveder"
Igor Kopač s.p.
Šp. Luše 16, 4227 Selca
tel. 064/64-499
Nudimo vam hišne specialitete in jedi po naročilu.
Sprejemamo naročila za večje skupine.
Del. čas: od torka do sobote od 12. do 23. ure, nedelja od 11. do 20. ure

NOVO - INDOKS dimniki - sanacija vašega dotrajanega dimnika z vstavitvijo pločevine. Primerno za plin in kurilno olje. Odpravlja kondens in črne madeže. ☎0609/643-925 7433

Zidarska gradbena dela, adaptacije in urejanje okolja hiše. ☎225-475

SERVIS TV-VIDEO-HI FI NAPRAV vseh proizvajalcev na ☎324-698 od 9-17 h. Čujič Jože, Smledniška 80, Kranj 7463

Z najdaljšim stažem v Sloveniji uspešno TESNIMO vse vrste oken in vrat s tesnili iz silikonske gume. Konkurenčne cene, 10 let jamstva, 30 % prihranek energije. Erjavec, s.p., tel.: 061/712-167

Panasonic telefon trade KRANJ d.o.o.
Fax na navadni papir, telefon, tajnica
KX-F1100 BX/S
96.700 SIT
Novo z vibratorjem 79.990 SIT
GSM EB-G500
BREZPLAČEN KLIC
BREZPLAČNE INFORMACIJE
Tel.: 080-1590
UPRAVA KR.:Staneta Žagarja 27a, tel.:064 222-868
PE KR: Ljubljanska 1, tel./fax:064 222-150
PE LJ: Brilejeva 12, tel./fax:061 1590-232
PE LJ: BTC - hala A, tel./fax:061 1852-710
Cene so brez prometnega davka

Imate starejše stanovanje pa ga ne rabite ali bi ga radi prodali pa vas zanima cena, pokličite AGENT Kranj 223-485, 0609/643-493 5751

Prodamo dvosobno stanovanje v Kranju. Prodajna cena 105.000 DEM. Samo resne ponudbe. PIA NEPREMIČNINE 623-117, 622-318 6139

Prodamo garsonjero v Šk. Loki v izmeri 26 m2, opremljena v celoti z belo tehniko, vsi priključki, starost cca. 20 let. Prodajna cena 57000 DEM. PIA NEPREMIČNINE, 623-117, 622-318 6142

PRODAJA IN NAKUP nepremičnin, cenitve, izdelava pogodb, vpisi v zemljiško knjigo. MIKE & comp. 226-503 6161

Na Planini II prodamo 2 ss, 68 m2, IV. nad., CK, balkon, 100.000 DEM. Mike & Comp., 226-503 6162

V Centru prodam 2 sobno mansardno stanovanje 72 m2, in 40 m2 podstrehe, CK. Mike & comp., 226-503 6163

Prodamo na Zlatem polju 3 ss, 71 m2, pritličje za 90.000 DEM in popolnoma obnovljeno 3 ss za 115.000 DEM. Mike & Co. 226-503

V Šorlijevi takoj kupimo 1 in 2 sobno stanovanje v Škofji Loki 2 sobno stanovanje. Mike & comp. 226-503 6166

Na Zlatem polju prodamo 2 ss 61,50 m2, etažna CK, II. nad., prodamo za 100.000 DEM.Mike & Comp., 226-503 6167

Kranj Planina II 2,5 ss 85 m2, pritličje z atrijem prodamo ali menjamo za dva manjša stanovanja. Mike & comp., 226-503 6168

Slender You
Figure Salons
V NAŠEM SALONU VAM V ENI URI POMAGAMO:
*da se vam poveča razgibanost sklepov
*da se izognete glavobolom
*da izboljšate prekrvavitev, prebavo, odvajanje vode
*da zmanjšate telesno težo
*da odstranite celulit
*da pravilno oblikujete postavo
*da se znebite bolečin v hrbtenici
*da se znebite stresov in se popolnoma sprostite
Vse to dosežete z medicinsko priznano in dolgo znano metodo
Posebej priporočamo astmatikom, srčnim bolnikom in obolelim za multiplo sklerozo
JANKA PUCLJA 3 Tel.: 064/ 331-819
Del. čas od 8.30 - 12. ure in 15. do 20. ure

BLED del stanovanjske hiše mansardni del, na dobri lokaciji ob Ljubljanski c. v izmeri 140 m2, del zemljišča, dodatni zunanji objekt, cena 118.000 DEM. BLED garsonjera v alpskem bloku adaptirana in v celoti preurejena, mišljena kot počitniški apartma, cena 60.000 DEM. BLED 2,5 ss v izmeri 60 m2 v I. nads. z večjim blakonom, sončna lega, delno opremljeno stanovanje, tel., kab TV, CK, cena 124.000 DEM. BLED 3 ss v izmeri 60 m2 zamenjamo za 1 ss na Bledu, cena 83000 DEM. BLED 3 ss 90 m2, alpski blok, lepa lokacija in razgled, 163000 DEM. MAKLER BLED, 742-333, 742-334 6389

RADOVLJICA 2,5 ss v izmeri 61 m2, Gradnikova ul., zelo lep razgled, CK, telefon, cena 90.000 DEM, RADOVLJICA, trisobno stanovanje na Prešernovi c. v izmeri 77m2, I. nads., odlično stanovanje na dobri lokaciji, proda se opremljeno vse za ceno 140.000 DEM. RADOVLJICA 3 ss v Gradnikova ul. v izmeri 73 m2, odličen razpored prostorov za 4 člansko družino, cena 105.000 DEM. MAKLER BLED, 742-333, 742-334 6390

BOHINJSKA BISTRICA 3 ss v izmeri 68 m2, ZELO UGODNA CENA 65000 DEM, BOHINJ VAS Kamnje, garsonjera 19 m2 v mansardi večstanovanjske hiše, del vrta, parkirišča, vse za 28000 DEM. MAKLER BLED, 742-333, 742-334 6391

V Šorlijevi prodamo 2 ss stanovanje, CK, 1. nadstr., telefon, balkon. Mike & CO d.o.o. ☎226-503 6172

LESCE enosobno stanovanje v izmeri 39,5 m2 v III. nads. alpskega bloka, zelo lep razgled, sončna lega, urejeno stanovanje, cena 68000 DEM. LESCE 2 ss v alpskem bloku, izmera 58 m2, II. nad., lep razgled, prodamo za 95000 DEM. LESCE 3 ss v izmeri 80 m2, na lepi lokaciji, odličen razpored prostorov, nadstrešnica za avto, telefon, balkon, CK, SAT TV, cena 136.000 DEM. MAKLER BLED 742-333, 742-334 6393

KROPA trisobno stanovanje v izmeri 63 m2 v II. nad. na dobri lokaciji v naselju, ob trgovini, pošti, ambulanti ltd. Stanovanje je v dobrem stanju in takoj vseljivo, proda se skupaj z delom opreme in pohištva, telefonom, cena je 65000 DEM. MAKLER BLED, 742-333, 742-334 6394

Prodamo dva dvosobna stanovanja v Šk. Loki Podlubnik. PIA NEPREMIČNINE, 622-318, 623-17 6678

Najamemo več enosobnih stanovanj na območju Škofje Loke - Železniki za znane interesente. PIA NEPREMIČNINE, 622-318, 623-117 6679

VEDEŽEVANJE - TAROT 090 41 02 1 min 156 SIT NON-STOP

Na ul. Gorenjskega odreda v Kranju prodamo 2 ss v šestem nadstropju z vsemi priključki, takoj vseljivo za 98.000 DEM. AGENT Kranj 223-485 ali 0609/643-493 7060

Dvosobno pritlično stanovanje na Drulovki z velikim atrijem, končno, z CK in vsemi ostalimi priključki, vseljivo po dogovoru, prepis možen takoj prodamo za 125.000 DEM. agent kRANJ, 223-485, 0609/643-493 7062

Dvosobno stanovanje z dvemi kabineti na Planini III v Kranju obvezno v pritličju z atrijem, kupimo za znanega interesenta, cena po dogovoru. AGENT Kranj, 223-485, 0609/643-493 7065

KRANJ PLANINA III PRODAMO 3 SS STANOVANJE 75 M2, VZDRŽEVANO, NIZEK BLOK, KOMFORTNO za 117 000 DEM. POSING d.o.o. ☎222-076 7066

KRANJ PLANINA I PRODAMO 2 SS STANOVANJE 54.30 M2, KOMFORTNO, TAKOJ VSELJIVO ZA 79 000 DEM. POSING d.o.o. ☎224-210

JESENICE prodamo 1 ss stanovanje komfortno, 42 m2 za 40 000 DEM in na Koroški Beli za 42 m2, cena 43 000 DEM. POSING d.o.o. ☎863-150 7076

HRASTJE prodamo garsonjero 26 m2, adaptirano, komfortno, za 49 000 DEM. POSING d.o.o. ☎224-210

KRANJ - PLANINA I prodamo 2 ss stanovanje 51 m2, komfortno, za 89 000 DEM. POSING d.o.o. ☎224-210 7081

KRANJ - ŠENČUR prodamo 1 ss stanovanje 45 m2, 1. nadstr., komfortno, za 77 000 DEM. POSING d.o.o. 222-076 7082

KRANJ - ULICA GORENJSKEGA ODREDA prodamo 2 ss stanovanje 63 m2, komfortno, sončna lega, za 104 000 DEM. POSING d.o.o. ☎222-076 7084

ŠK. LOKA - FRANKOVO NASELJE prodamo dve 1 ss stanovanji, komfortni, 45 m2 za 75 000 DEM in 42 m2 za 73 000 DEM. POSING d.o.o. ☎224-210 7085

V Škofji Loki zelo ugodno prodamo 3-sobno stanovanje, zelo lepo in adaptirano, delno opremljeno, na atraktivni legi, blizu Avtobusne postaje, vsi priključki, samo resne ponudbe. Tel.: 622-318, 623-117, cena - možen ugoden dogovor

Abakus TRADING, d.o.o.

TRGOVINA

Megabit

RAČUNALNIKI ● TISKALNIKI
PC CD ROM ● MULTIMEDIA
SERVIS RAČUNAL. OPREME

TV, video, zvočne, MPEG kartice, CD ROM bralne in zapisovalne enote, mrežni in ISDN adapterji, igralne palice, zvočniki, modemi, tiskalniki, računalniki, monitorji, igre in programska oprema, potrošni material, dodatna oprema, ...

ugodno!
EPSON STYLUS COLOR 200
43.900 SIT

22-20-30

Obiščite nas vsak dan
od 9-13 in 15-18.30 ure

Vodopivčeva 17 (Mohorjev klanec), Kranj

EPSON HEWLETT PACKARD DIAMOND STB LOGITECH

V Šorlijevi prodamo 3 sobno stanovanje, 4. nad. zaprt balkon. Mike & comp. 226-503 6871

Prodamo 2,5 ss z atrijem v Šk. Loki Frankovo nas., nova kuhinja z belo tehniko, vsi priključki. Vseljivo julija 97. PIA NEPREMIČNINE, 622-318, 623-117 6877

JESENICE, RADOVLJICA, LESCE, BLED, KRANJSKA GORA TAKOJ KUPIMO GARSONJERO, 1 SS ALI VEČ SS STANOVANJE ZA GOTOVINO. POSING d.o.o. ☎863-150 7087

Kranj, Šk. Loka, Tržič - nujno kupimo 1 ss garsonjero ali več ss za gotovino. POSING d.o.o. ☎224-210

POSEBNA PRODAJNA PONUDBA TEDNA:
● **stanovanja:**
v KRANJU: 2 Ss 52 m2 v Šorlijevem naselju
v KRANJU: 3 SS 71 m2 v Šorlijevem naselju
v RADOVLJICI: 2 SS 50 m2, v 2. nadstropju
na DRULOVKI: 2 SS 62 m2, v 2. nadstropju
v KRANJU: 2 SS 68 m2 na Planini v 7. nadstropju
v KRANJU: mansardno stanovanje 77 m2
na JESENICAH: 2 SS 68 m2 v 7. nadstropju z opremo
● **hiše:**
v HOTEMAŽAH: starejšo delno obnovljeno hišo na parceli 700 m2
v TRŽIČU: kmečka hiša z gosp. poslopjem na parceli 3.700 m2
v BITNJAH: starejšo obnovljeno hišo na parceli 500 m2
v SEBENJAH: pritličje nove hiše na parceli 800 m2
na Orehku: prodamo pritlični del hiše z vrtom
v Stražišču: dvostanovanjsko hišo na parceli 900 m2
K3 Kern, 221 353, fax, tel.: 221-785, 222-566

NA KOROŠKI BELI prodamo zelo veliko 3 ss meri 90 m2 za zelo ugodno ceno 59000 DEM, NA JESENICAH prodamo polovico stanovanjske hiše v izmeri 65 m2 z lepim vrtom in vrtno uto zelo ugodno za 58000 DEM, NA JESENICAH prodamo 2 ss v izmeri 56 m2, obnovljeno s CK, opremljeno, zelo ugodno 50.000 DEM, NA JESENICAH prodamo 1 ss na Cesti Železarjev, v starejši zgradbi, stanovanje je odlično obnovljeno in takoj vseljivo, meri 38 m2 cena pa je 35.000 DEM. JESENICE del stanovanjske hiše na Stražišarjevi cesti, 52 m2 stan. površine, zidana garaža, del zemljišča, vse za 39.000 DEM. MAKLER BLED, 742-333, 742-334

V Šenčurju zamenjamo enosobno stanovanje 44 m2, v pritličju, za stanovanje približno enakih kvadratur v Kranju, možnost dopla.ila. AGENT Kranj, 223-485, 0609/643-493 6660

PLANINA III prodamo 2 ss 63 m2 s C.K. in tel. za 97000 DEM. STANING, 242-754 6802

ŠKOFJA LOKA prodamo novo 2,5 sobno stanovanje 70 m2 s CK., tel. in CATV in garažo. staning 242-754 6803

V Kranju prodamo več enosobnih stanovanj, z vsemi priključki na različnih lokacijah, lahko takoj vseljivih. AGENT Kranj, 223-485 ali 0609/643-493 7057

V Kranju ul. Gorenjskega odreda prodamo lepo enosobno stanovanje 42 m2 v prvem nadstropju za 78000 DEM, prepis takoj. vselitev takoj. AGENT Kranj, 223-485 ali 0609/643-493 7058

V bližini zdravstvenega doma v Kranju prodamo dva trisobna stanovanja enega v pritličju drugega v četrtem nadstropju, cena po dogovoru. AGENT Kranj, 223-485 ali 0609/643-493 7059

ŠENČUR, DRULOVKA, PREDDVOR - nujno kupimo garsonjero, 1 ss ali več ss stanovanje za gotovino. POSING d.o.o. ☎222-076 7090

PRODAMO KRANJ Zlato polje: novo garsonjero, 27 m2, 2200 DEM/m2, PRODAMO KRANJ Planina I: 27,4 m2ZIV., balkon, 53000 DEM, PRODAMO KRANJ Planina I novejše 1 ss, 39,5 m2/II, 70.000 DEM, selitev julija. DOM NEPREMIČNINE, 22-33-00, 0609/650-123 7105

NUJNO KUPIMO GARSONJERO, ENOSOBNO ali ENOINPOLSOBNO stanovanje v Škofji Loki, Kranju ali Tržiču, za znanega kupca z gotovino. SVET NEPREMIČNINE, 330-112

Nujno vzamem GARSONJERO v najem. ☎228-359 7239

Škofja Loka Podlubnik - prodam 2 ss 61,20 m2, staro 15 let, CK, KTV, telefon, cena 95000 DEM. ☎620-527 7288

Oddam v najem veliko SOBO s souporabo kopalnice, delno opremljena, lahko za več let, na Jesenicah. ☎861-436 7312

V Podlubniku, Šk. Loka, na obroke prodam 3 ss stanovanje. ☎623-308 7339

Kupim garsonjero v Kranju do 50.000 DEM. ☎325-953 7351

Primo
AGENCIJA ZA PROMET Z NEPREMIČNINAMI
Partizanska ul. 6, 4290 TRŽIČ
tel./fax: 50-502, mobitel: 0609/646-902

ODDAMO ŠKOFJA LOKA - stanovanje 150 m2, v hiši z vrtom in garažom 900 DEM/mes, ODDAMO ŠKOFJA LOKA novejša atrijska 2 ss, 70 m2 + 40 m2 atrija, 700 DEM/mes, ODDAMO JESENICE GARSONJERO 23 m2, ni tel., 300 DEM/mes., letno predplačilo, ODDAMO KRANJ 1 ss, 30 m2, opremljeno, tel., 400 DEM/mes, samskim osebam. DOM NEPREMIČNINE, 22-33-00, 0609/650-123 7109

PIA nepremičnine, podružnica Škofja Loka, poslovna hiša, Kapucinski trg 7, ***tel.:064/623-117, 064/622-318***

NAJAMEMO KRANJ 1 ss, opremljeno, CK, tel., do 400 DEM. DOM NEPREMIČNINE, 22-33-00, 0609/650-123 7110

Prodam 1 sobno stanovanje v Železnikih. ☎632-118 7194

4 članska družina išče STANOVANJE v okolici Kranja. ☎736-327 7223

Prodam novo dvosobno stanovanje, cena 105.000 DEM. ☎332-182 7238

PRODAMO ŠENČUR 1 ss 44 m2, 1800 DEM/m2, PRODAMO KRANJ Planina II 2 ss/V., 78 m2, 1500 DEM/m2, PRODAMO KRANJ Planina III ATRIJSKO 2+2, 91 m2 obnovljeno, 160.000 DEM, KRANJ PLANINA III ATRIJSKO, 3 ss, 80 m2, izredno lepo, cena po dogovoru. DOM NEPREMIČNINE, 22-33-00- 0609/650-123 7106

PRODAMO KRANJ PLANINA I ATRIJSKO 92 m2, 139.000 DEM, prodamo ŠKOFJA LOKA atrijsko novo 2,5 ss, 70 m2 + 40 m2 atrija, 140.000 DEM., PRODAMO TRŽIČ DETELJICA 2 sobno STANOVANJE, 64 m2, pregrajeno v 3 sobno. DOM NEPREMIČNINE, 22-33-00, 0609/650-123 7107

KUPIMO KRANJ 3 ss v S delu mesta. DOM NEPREMIČNINE, 22-33-00, 0609/650-123 7108

NEPREMIČNINE
Mike & Co. d.o.o.
064/226-503

Sp. Gorje 2 ss 49 m2 z opremo 65000 DEM. ☎725-549 7354

KRANJ Planina III prodam 2,5 ss 75 m2 za 125.000 DEM. ☎326-679 7355

KRANJ - DRULOVKA zamenjam novo 2 sobno družbeno STANOVANJE na Drulovki (60m2 v pritličju z 30 m2 vrtne terase) za drugo stanovanje v Kranju. ☎33-22-87, 0609/636-623 7393

KRANJ ZLATO POLJE prodamo 2 ss, 54 m2, CK, CTV, 86000 DEM. ☎212-337 7394

Oddam GARSONJERO z opremljeno KUHINJO v najem (400 DEM). ☎332-819 7422

PLANINA I prodamo 2 ss 50 m2 s CK v 5 nad. in oprem. kuhinjo za 89000 DEM. STANING 242-754 7425

Staning
064 242 754 Kranj
Prodajamo in kupujemo za vas
stanovanja hiše parcele
vikende poslovne prostore

VODOVODNI STOLP oddamo v najem 2 sobno opremljeno stanovanje s C.K. v hiši. STANING 242-754 7429

STANOVANJE KUPIMO LESCE, RADOVLJICA 2,5 SS ALI MANJŠE 2 SS KUPIMO ZA ZNANEGA KUPCA Z GOTOVINO. DOM NEPREMIČNINE, 22-33-00, 0609/650-123 7451

KRANJ - PLANINA I PRODAMO 1 SS STANOVANJE 39.50 M2, KOMFORTNO, NIZEK BLOK, ZA 70 000 DEM. POSING d.o.o. ☎224-210 7527

KRANJ - ZLATO POLJE PRODAMO 2 SS STANOVANJE 47.30 M2. ZELO UGODNO - ZA 70 000 DEM. POSING d.o.o. ☎222-076 7528

SVET
NEPREMIČNINE ENOTA KRANJ
SVET R.E. d.o.o.
Ljubljana
Enota Kranj
Huje 33,
4000 Kranj
tel.064/330-112
fax064/330-112

KRANJ 2 ss 68 m2 v 7. nads. Planina, cena 102.000 DEM. K 3 KERN, 221-353, 222-566 7484

Menjava 1 ss v Radovljici menjamo za Kranj v Šorlijevem naselju. K 3 KERN, 221-353, 222-566 7485

Prodamo RADOVLJICA 2 ss 50 m2, cena 78000 DEM, 2,5 ss po 60 m2 na Gradnikovi z opremo, cena 90.000 DEM. K 3 KERN, 221-353, 222-566

STANOVANJA PRODAMO KRANJ PLANINA I 3 ss/XII, 85 m2, 1550 DEM/m2. DOM NEPREMIČNINE, 22-33-00, 0609/650-123 7452

ENOSOBNO STANOVANJE oddam Planina Kranj, visokopritličje, CK, telefon, za eno leto, predplačilo, ☎061/557-834 7462

Prodamo v Ljubljani 2 ss 50 m2 v 3. nads., ves komfort, cena 115.000 DEM, v Ljubljani 2,5 ss 75 m2 v 8. nads. K 3 KERN, 221-353, 221-785 7481

Prodamo KRANJ atrijsko stanovanje na Planini 3 z lastnim vhodom, vel. 88 m2 s kletjo. K 3 KERN, 222-566, 221-353 7482

Prodamo V KRANJU atrijsko stanovanje na Planini I vel. 88 m2 s kletjo, tudi menjamo za 2 ss v pritličju. K 3 KERN, 221-353, 222-566 7483

KRANJ PLANINA I prodamo 4 ss stanovanje, 93 m2, komfortno, 1. nadstr., za 135 000 DEM. POSING d.o.o. ☎224-210 7530

RADOVLJICA- PRODAMO 3S stanovanje, v prvem nadstropju novejšega bloka, 77 m2, cena 140.000 DEM. SVET NEPREMIČNINE, 330-112.

TRŽIČ - Pot na Zali rovt PRODAMO obnovljeno 2 sobno stanovanje v prvem nadstropju, 53 m2, 73.000 DEM. SVET NEPREMIČNINE, 330-112.

Na Deteljici PRODAMO 3 S stanovanje, 80 m2, vsi priključki, cena 108.000 DEM. SVET NEPREMIČNINE, 330-112.

B.A.V. d.o.o.
tel.fax:064 52 233
Koroška cesta 5
4290 Tržič

Na Spodnjem trgu v Škofji Loki PRODAMO 2S stanovanje, 60 m2, cena 85.000 DEM. SVET NEPREMIČNINE, 330-112.

PODLUBNIK II, prodamo 2S stanovanje, 61 m2, za 97.000 DEM. SVET NEPREMIČNINE, 330-112.

V FRANKOVEM NASELJU PRODAMO 2S stanovanje, 53 m2, 75.000 DEM . SVET NEPREMIČNINE, 330-112.

V DRULOVKI prodamo 2 S stanovanje, 57 m2, za110.000 DEM. SVET NEPREMIČNINE, 330-112.

V DRULOVKI PRODAMO 2S stanovanje v pritličju nizkega bloka, 66 m2, v mirnem okolju, z velikim atrijem in teraso, CK, KATV in telefonom, za 120.000 DEM. SVET NEPREMIČNINE, 330-112.

V HRASTJU PRODAMO garsonjero, 26 m2, cena 50.000 DEM. SVET NEPREMIČNINE, 330-112.

Na Planini I PRODAMO 2S stanovanje, 65 m2, vsi priključki, cena 98.000 DEM. SVET NEPREMIČNINE, 330-112.

Na PLANINI III PRODAMO 1S stanovanje, 43 m2, delno opremljeno. SVET NEPREMIČNINE, 330-112.

Na Planini I PRODAMO 1S stanovnje, 40 m2, z balkonom in lepim razgledom, cena 69.000 DEM. SVET NEPREMIČNINE, 330-112.

Za zdravstvenim domom v Kranju PRODAMO obnovljeno 3S stanovanje. SVET NEPREMIČNINE, 330-112.

V Šenčurju PRODAMO 1 S stanovanje z atrijem, 43 m2. SVET NEPREMIČNINE, 330-112.

AVTO ŠOLA ing. HUMAR
NAJUSPEŠNEJŠA
AVTOŠOLA
VOŽNJA V OSEBNIH VOZILIH
POLO, GOLF, FIESTA, SUZUKI...
IN Z MOTORNIM KOLESOM YAMAHA
Tečaj CPP v TOREK 1.4.
ob 9h dopoldne in ob 18h popoldne
☎311-035

RADOVLJICA - CENTER prodamo 2.5 ss stanovanje 69 m2, nizek blok, vsi priključki, cena 100 000 DEM. POSING d.o.o. ☎224-210 7531

JESENICE - prodamo 3 ss stanovanje v hiši, 66 m2, vsi priključki, cena 60 000 DEM. POSING d.o.o. ☎863-150 7532

JESENICE - KOROŠKA BELA prodamo 2 ss stanovanje 57 m2, nizek blok, vsi priključki, cena 62 000 DEM. POSING d.o.o. ☎863-150 7533

VOZILA DELI

CITROEN AVTOODPAD rabljeni in novi rezervni deli. Odkup avtomobilov. ☎692-194 6030

Prodam dele za Regato in bolho. ☎718-710 7291

VOZILA

Avtomobilisti, akumulatorje Vesna, Topla, Atsa z dveletno garancijo že od 4.390,00 SIT dalje, nudi AGROIZBIRA Prosen Slavko, Smledniška 17, Cirče, ☎ 064/324-802 2538

Odkup, prodaja vozil ter možna menjava staro za staro. ADRIA AVTO, ☎634-148 in 0609/632-577 3525

NAKUPOVALNI IZLET V ITALIJO IN NA MADŽARSKO, vsak teden. ☎491-442 4891

KIA
SERVIS in PRODAJA
NASMEH d.o.o.
Hrastje 145, Kranj
tel./fax:064/327-926
ugodni krediti do 5 let
STARO ZA NOVO

ODKUP-PRODAJA RABLJENIH VOZIL- KONKURENČNE CENE, PREPISI, KREDITI. ☎323-298, 0609/643-202 5176

GOLF II, l. 92, prvi lastnik, bencinar, 3 v, bele barve, 68000 km, lepo ohranjen, prodam. ☎451-017, 0609/624-521 6572

Karambolirano ali slabo ohranjeno vozilo kupim. ☎061/344-929 in 0609/614-013 6685

AVTO hi-fi
AVTOradio-alarm-mobitel-SYSTEM
Stružnikova 19
4208 ŠENČUR
Tel., Fax: 064/411 016

mobitel
AVTOALARM
električni pomik stekel
centralno zaklepanje
MOTOROLA

V Škofji Loki oddamo 1 garsonjero in 2 ss v bloku, na Bledu 2 ss z opremo. K 3 KERN, 221-353, 222-566 7508

Oddam v najem GARSONJERO v neposredni bližini stadiona. ☎324-699 7510

ODDAMO KOMPLETNO OPREMLJENO GARSONJERO, 400 DEM, enol. predpl. NEPREMIČNINE OZIRIS, 267-535 7515

V Lescah prodamo 1,5 sobno, 37 m2, električno ogrevanje,pritličje. Mike & Comp. 226-503 7521

V Kranju prodamo 1 sobno 37 m2, CK, za 75000 DEM. Mike & Co. 226-503 7522

KRANJ - LIKOZARJEVA PRODAMO GARSONJERO 31 M2, KOMFORTNO, ZA 62 000 DEM. POSING d.o.o. ☎222-076 7526

Ugodno prodam CITROEN AX, l. 91, reg. do 1.4.98, bele barve. ☎725-305 6834

FIAT CROMA 2.5 TD, l.87, reg. celo leto, ugodno prodam. ☎224-064 6943

Prodam FIAT 750, letnik 85, registriran, vozen, dobro ohranjen. ☎622-466 6956

Prodam ŠKODO FAVORIT prenovljeno l. 90, reg. do 2/98, litoželezno kopalno kad. ☎66-210 7040

Prodam CITROEN ZX 1.4 l, januar 1994 (metal zelena barva, centralno zaklepanje, šibedah, elek. pomik stekel, vlečna kljuka). Cena po dogovoru. Tenetiše 52, Golnik 7048

Prodam 126 P, letnik 1988, prevoženih 52000 km,cena po dogovoru. ☎733-417 7124

CLIO 1.4 RT, l. 94, prvi lastnik, odlično ohranjen, 36000 km, bele barve, za 13700 DEM. ☎326-736 7152

Z 101, letnik 1986, prodam. ☎688-167 7183

Prodam JUGO 55, letnik 1984, rdeče barve. ☎211-654 7184

GOLF letnik 1981, reg. do 3/98, metalno zelene barve, prodam. Cena po dogovoru. ☎461-017 7185

FIAT UNO 60 S, l. 91, 5 v, kov. barve, elek. stekla, prodam. ☎411-096 7186

Prodam z 750, special de luy, bele barve, dobro ohranjeno, prvi lastnik. ☎330-185 7187

JUGO 55, letnik 1987 in z 101, l. 85. ☎714-311 7190

Prodam KAMION TAM 130, nosilnost 6.5 t. ☎311-025 7191

Z 101 SKALA 65, l. 89, redno vzdrževan, lita platišča, radio, 83000 km, cena po dogovoru. Do 18. ure ☎715-535 7192

TV-VIDEO-AUDIO-HI-FI
ALF-FI
ZASTOPSTVO IN PRODAJA
PIONEER Sherwood
NAJUGODNEJŠI DOLBY SURROUND PRO-LOGIC RECEIVER Z RY-5050R
55.900 SIT
* 3x 95W DIN spredaj
* 2x 30W DIN zadaj
* RDS radijski sprejemnik
* 30 nastavljivih postaj
* Sleep timer
* Izhod za aktivni subwoofer
* Dodatni par zvočnikov
* 6 audio vhodov
* 55 funkcij na dalj. upravljalcu
* DAS končna stopnja
* Zatemnitev displaya
* Najnižja cena v Evropi
PRI NAS JE DENAR VREDEN VEDNO VEČ
IZPOSOJA SONY VIDEO KAMERE
CANKARJEVA 5, KRANJ
TEL.:064/222-055

Prodam osebni avto NISSAN SUNNY 1.6 SLX, l. 88, metalno zelen, lepo ohranjen. ☎688-024 7198

GOLF GTI, l. 89, moder metalik, vsa oprema razen ABS, reg. do 2/98, prodam. Možna menjava, cena po dogovoru. ☎422-212 7205

Prodam MB KOMBI 208 D, l. 92, 85000 km. Bogataj, Hafn. nas. 117, Škofja Loka 7213

R 4 GTL, l. 88, rdeče barve, reg. celo leto. ☎312-470 7215

Prodam ŠKODO FORMAN GLX l. 93, rdeča, 59000 km, 7200 DEM. ☎862-113 7216

Prodam TAM 75/3, letnik 1985, neregistriran, v voznem stanju, vozen z B kategorijo, odlično ohranjen, prevoženih 75000 km. ☎861-675 7218

ŠKODO 120 L, l. 87, prodam ugodno. ☎731-188 7220

Prodam FORD ESCORT 1.8 GHIA, l.93, 83 000 km, modre metalne barve, redno servisiran, z veliko opreme. Cena 17 000 DEM. ☎53-720 7226

Prodam Z 101 GTL, potreben manjšega popravila, cena 50 000 SIT. ☎22-33-53 7228

GOLF JGL 1.3 letnik 1980/81, reg. 3/98, cena 2000 DEM. ☎624-941 7237

Prodam ŠKODO FAVORIT GLX, rdeča, l. 94, prvi lastnik. ☎54-022 7241

Prodam JUGO 55, letnik 1989, registriran do 2/98. ☎802-663 7242

Prodam MITSUBISHI LANCER GLX 1,5, reg. do 7/97, letnik 1988, garažiran, dobro ohranjen. ☎803-011 7295

OBNOVA RENAULT
RENAULT POOBLAŠČENI AVTOKLEPAR
AVTOVLEKA - AVTOKLEPARSTVO
Bojan Žepič, s.p.
Retnje 45, 4294 Križe
tel./fax: 064/58-375
mobitel: 0609 626-375
Opravljamo pogodbena dela za Zavarovalnico Triglav, Adriatic, Tilia in Slovenica

Prodam RENAULT EXPRESS 1.9 D, l. 92, registriran do 4/98. ☎633-317 7243

Prodam HONDA CRX 1.6, 16 V, l. 88, lepo ohranjena, bele barve z dod. opremo. ☎53-125 dopo, 451-035 popoldan od 18. ure dalje 7250

Prodam FORD FIESTA 1.1 SX, l. 91, reg. 11/97, 64000 km. ☎401-353 7251

Ugodno prodam JUGO 45, letnik 1989, rdeče barve, reg. do 29.9.97. ☎061/627-318 7253

Ugodno prodamo R 19 GTS l. 90, TRAFIC FURGON povišan l. 93; R 5 CAMPUS l. 93, R 5 FIVE 3 v l. 94; ZASTAVA 101 l. 84, ŠKODA FAVORIT 135 L l. 91, FIAT PUNTO l. 94; R 19 1.7 TSE l. 91. Za vsa vozila možen kredit brez pologa. Vozila so servisirana. Informacije po ☎422-522, RENAULT Preša Cerklje 7285

Z 750 prodam za simbolično ceno, zelo ohranjen, letnik 1985. ☎422-775 7287

OPEL KADETT 1.4 I katalizator, l. 90, ohranjen. ☎311-877 7290

AVTOMEHANIKA KRMELJ

CITROËN SERVIS

avtokleparstvo, avtoličarstvo, avtoelektrika, avtoakustika, avtoalarmi, centralna zaklepanja

Gorenja Dobrava 7, 4224 Gorenja vas, tel./fax:064 681 094

Del. čas: od 7. do 19. ure; sobota od 8. do 12. ure

Prodam ŠKODO FORMAN, l. 93, reg. do 3/98, prevoženih 30.000 km, cena po dogovoru. ☎061/832-451 7296

Prodam R 5 FIVE letnik 1994, 5 vrat, reg. 31.3.98, metalik, lepo ohranjen. ☎312-494 7297

Naprodaj je osebni avto CIMOS VISA 11 RE, l. 87, z 80.000 prevoženimi km. ☎57-643 7299

Prodam 126 P, l. 90, 58000 km, reg. do 2/98, rdeče barve, cena 1900 DEM. ☎421-687, zvečer 7301

R FUEGO SPORT COUPE 1.6 GT, l.84 in skoraj novo VIDEO KAMERO Sony zelo ugodno prodam. ☎451-114 7317

JUGO 45 letnik 1989 in AUDI 80 l. 87/88, ugodno prodam. ☎323-235

Ugodno prodam OPEL KADETT SOLZA 1.3 S, letnik 1986. ☎225-625 7258

Prodam FIAT CINQUECENTO letnik 1995, 68000 km, reg. celo leto, prvi lastnik, metalik zelene barve. ☎221-763, po 20. uri 7260

Ugodno prodam Z 101, letnik 1983. C. na Klanec 63, Kranj 7265

Prodam JUGO 45, l. 86, reg. do 28.2.98, lepo ohranjen, cena 800 DEM. ☎471-323 dopoldan 7270

LADO KARAVAN, letnik 1993, prodam. ☎64-298 7271

Prodam LADO SAMARO 10/1993, prevoženih 16000 km. ☎225-710 7272

Prodam Z 101, letnik 1985. ☎725-738 7274

Prodam JUGO KORAL 45, letnik 1989, 75000 km, bele barve. ☎461-417 7275

Prodam Z 750, l. 82, reg. do novembra. ☎041 668-513 7276

Prodam R 5 diesel, december 90. ☎712-338 7277

FORD ESCORT 1.3, l.86, reg. do 10/97, prodam. ☎451-866 7280

Oddam vrstni red za AUDI A 3 in prodam POLO 1.3, rdeč, letnik 1995. ☎411-692 7329

Prodam več FIEST 1.1, l. 94, PUNTO 55 S l. 94, ASTRA KARAVAN 1.4 l. 94, TIPO 1.6 IE SX, l. 92, OPEL CORSA 1.4 I, SWING l. 89. Možnost menjave, kredita. ☎242-296 7330

GOLF GTI 16 V, l. 88, lepo ohranjen, prodam. ☎310-230 7332

TOYOTA COROLA 1.6 l.90, lift back, 5 V, el. stekla, kovinske barve, ugodno prodam. ☎326-094 7340

Prodam BMW 318 i, 123 000 km, metal zelena barva. Temniška 14, Naklo ☎471-495 7342

GANTAR

Bratov Praprotnik 10, NAKLO
Tel/fax: 064/471-035

PRODAJA IN MONTAŽA IZPUŠNIH SISTEMOV TER AVTOMOBILSKIH BLAŽILCEV MONROE amortizerji

Prodam NISSAN SUNNY 1.6 SLX, l.90/10, lepo ohranjen, cena po dogovoru. ☎451-229 7343

Ugodno prodam CITROEN BX 1.6, l.88. ☎723-670 7344

Prodam R 5 francoski, letnik 1990. ☎685-170, po 15. uri 7347

Prodam JUGO 45, l. 88, rdeč, ohranjen. ☎861-118 7357

Prodam ŠKODO FORMAN, letnik 1994, 64000 km. ☎715-601 7359

Prodam HYUNDAI PONY 1.3 LS HB l.90, CITROEN BX 1.6 RS, l. 89. ☎411-860 7368

FIAT TIPO 1.4 S, l. 93, AX 1.1 TRE l. 88, Z 101 SKALA L. 89, BMW 520 I l. 90,prodam. ☎411-860 7370

Prodam Z 850, letnik 1984, bele barve. ☎621-007 7376

JUGO FLORIDA l. 89, Z 128 l. 86, prodamo. AVTOGARANT 634-231 7380

ZASTAVA 101 l. 88, TRANSPORTER VW 251 l. 82, prodamo. AVTOGARANT 634-231 7381

FIAT CINQUECENTO SPORTING 1100 ccm l. 95, prodamo. AVTOGARANT 634-231 7382

GOLF JXD l. 87, SEAT CORDOBA l. 95, prodamo. AVTOGARANT 634-231 7383

R 4 GTL l. 88, R 4 GTL l. 85, SUZUKI SWIFT 1.6 GLX l. 91, prodamo. AVTOGARANT 634-231 7384

MAZDA MX 3, l. 94, NISSAN SUNNY l. 87, prodamo. AVTOGARANT 634-231 7385

VW PASSAT 1.8 CL l. 90, GLISER G 370, in TOMOS 18, prodamo. AVTOGARANT 634-231 7386

Prodam OPEL KADETT 1.3 letnik 1983, reg. do 21.3.98, cena 3800 DEM. ☎212-265 7391

Prodam GOLF JXB 1.3, letnik 1989, reg. celo leto v račun vzamem R 5 od l. 89-91.☎736-219 in VECTRO 1.6 letnik 1991. ☎736-289 7395

Prodam VW HROŠČ, reg. do 3/98. ☎225-797 7398

Prodam FIAT TIPO l. 90 1.6 DGT, 110.000 km, cena 9000 DEM. ☎741-701 7406

AVTOMATIKA za vaša obstoječa garažna vrata:
- dvo in večkrilna, dvižna
- krilna in drsna dvoriščna vrata

POMOL Koper, d.o.o. 066/281-248, 691-984, 061/756-195

Prodam R 25 model 86, turbo diesel, reg. 10/97, metalni, servo, elektronika, zelo ugodno. ☎431-304 7415

Prodam Z 101, letnik 1986. ☎246-662 7416

Prodam HYUNDAI PONY GLS, l. 90, reg. do 18.7.97, prevoženih 90.000 km. ☎242-671 7418

Prodam JUGO 60, letnik 1989. ☎57-909 7423

Prodam GOLF JGLD, letnik 1985, rdeč, cena 3900 DEM. ☎731-253 7424

Prodam JUGO 45, l. 90, bele barve, cena po dogovoru. ☎403-636 7427

Prodam GOLF diesel, l. 88, lepo ohranjen, reg. celo leto. ☎461-832 7438

Prodam JUGO 45 letnik 1988, registriran. ☎222-574 7439

Prodam prevozni ČEBELNJAK TAM 5000 in čebelje družine v AŽ panjih 10 S. ☎633-764 7440

Prodam MOSKVIČ limuzino, dobro ohranjen. ☎222-638 7442

Prodam GOLF I letnik 1982, reg. do 24.2.98. ☎326-323 7443

FIAT UNO 1.0 IE, l. 94, reg. do 9/97, 5 v, črne barve, dobro ohranjen, prodam. ☎83-848 7444

LE TEHNIKA OKI SAMSUNG

tel.: 064/24 21 21
KRANJ Šuceva 27
Šk.Loka tel.: 064/62 33 97
BREZVRVIČNI TELEFONI, GSM, CENTRALE, MONTAŽE, ZAŠČITE, ISDN, TELEFAKSI NA NAVADEN PAPIR

Telefaksi že od 45.900,00 brez P.D.

BMW 318 I, l. 86, ohranjen, serv. knjiga, prodam. ☎228-153, 451-080 7467

GOLF II diesel, l. 86, pravkar registriran in avtoradio Road star, prodam. ☎221-438 7469

CITROEN AX, letnik 87/7, met. siv možna menjava za R 4, cena 3800. ☎327-369 7471

AUDI S 6, 4.2 avant, L. 95/9, prevoženih 60.000 km, prvi lastnik, max oprema. Možna menjava za cenejše vozilo. ☎242-296 7472

Ugodno prodam CITROEN BX 14 RE l. 86, reg. do 12/97, brezhiben, odlično ohranjen, srebrne barve. Cena po dogovoru. ☎632-212 7473

DAIHATSU CHARADE l. 90/91, 5600 DEM. ☎0609/644-209 7475

Prodam ŠKODO FAVORIT 135, l. 91. ☎325-807 7512

Prodam VW VENTO, l. 93, TD, dobro ohranjen ali menjam za GOLF III. ☎421-004 7513

Prodam AUDI 80 1.8 l. 91, 67.000 km, prvi lastnik, cena 18300 DEM. ☎431-072 7514

OPEL VECTRA 1.6 GL, l.90, sončna streha, radio, prodam. ☎242-277 7517

NISSAN SUNNY 1.4 LX, l. 92, spojler, radio, cent. zaklepanje, alarm, reg. do 2/98, prodam. ☎242-277 7518

NISSAN SUNNY 1.6 SLX l.87, 4 vrata, reg. do 10/97, prvi lastnik, ser. knjiga, prodam. ☎242-277 7519

Prodam Z 101, l. 88, ohranjen, prodam. ☎491-436 7520

Prodam R 9, l.8/89, reg. do 25.8.97, cena 6.700 DEM. ☎224-530 7525

Prodam UNO 45, l.12/86, reg. do 12/97, 95 000 km, dobro ohranjen, garažiran. ☎311-078 7537

Prodam dobro ohranjeno ŠKODO FAVORIT, l.94, prevoženih 26 000 km, prvi lastnik. ☎330-302 7539

SERVIS AVTOMOBILSKIH IZPUŠNIH CEVI

ŽABNICA, SP. BITNJE 22
TEL.: 064/311-965

Kupim JUGO ali R 4 od l.88 do l.92. Nudim plačilo v gotovini. ☎411-893 7545

Prodam OPEL KADETT 1.4 i, l.90, 60 000 km, garažiran, lepo ohranjen. ☎411-893 7548

Prodam 126 BIS, letnik 90, rdeče barve, cena po dogovoru. ☎324-702 7554

Prodam odlično ohranjenega GOLFA JGL 1.3, l.83, bele barve. ☎327-303 7555

Prodam GOLF diesel, l.90, cena po dogovoru. ☎461-563 7558

Prodam R 4 GTL, reg. do 27.5.97, bež barve, cena 1400 DEM. ☎451-120 7560

Prodam NISSAN SUNNY 1,6 SLX, l. 87, kovinsko zelene barve, reg. 12/97. ☎ 331-027

GOLF II, l. 91, metalno črn, garažiran, reg. do 6/97. ☎ 311-177

Dekle dobi delo v gostinskem lokalu. ☎58-387 6526

Za občasna dela v gostinstvu zaposlimo prikupno dekle. Sobote, nedelje prosto. ☎212-634 6561

DELO NA DOM ODDAM solnvestitorju v razširitev proizvodnje. Ponudbe s tel. št. pod Šifra: PLASTIKA 6771

Iščemo dekle za STREŽBO v pizzeriji, zaželene izkušnje. ☎471-610 6987

PRODAJALEC mesnih izdelkov po terenu dobi službo. Pogoj je opravljena šola za prodajalce in vozniški izpit C kategorije za vožnjo z večjim kombijem. Interesenti naj se zglasijo osebno v Mesariji Mlinarič, Železniška 1, v Lescah. Prednost imajo domačini iz okolice Lesc. 6989

Delo v strežbi dobi dekle, redno ali pogodbeno. ☎041 665-741 7144

SMO PRVI PROIZVAJALEC ALUMINIJASTIH ROLET z izolacijsko maso v Sloveniji. K sodelovanju vabimo zainteresirane za zbiranje naročil na terenu, kakor tudi za montažna dela. Ponudbe v večernih urah na ☎/fax 064/635-031 7178

Zaposlimo
KV NATAKARJA
in
KV KUHARJA
z izkušnjami
ter
KUHINJSKO POMOČNICO

Pokličete nas lahko vsak dan (razen nedelje) od 9. do 16. ure po telefonu 064/311-211, Hotel Bellevue, **Šmarjetna gora, Kranj.**

Zdaj je priložnost za uresničitev vseh vaših sanj. Odločitev naj bo prazna, naslovljena ovojnica z znamko poslana na VITO HERBAR, P.P. 32, 1001 LJUBLJANA 7161

Za poletno sezono, kjer koli na slovenski obali VKV KUHAR z dobro uigrano ekipo, prevzame v celoti dela v vaši kuhinji. Število obrokov neomejeno. ☎719-504 od 6-9. ure in 19.-22. ure 7193

Zaposlimo sposobno FRIZERKO z nekaj prakse. Ponudbe pod šifro: MAJ

Iščemo dekle za delo v strežbi. Vse informacije ☎312-063 7309

Zaposlimo VOZNIKA za razvoz in poslovodkinjo v trgovini. Pisne ponudbe na BREGANT Nada, Pajerjeva 2, Šenčur 7311

Zaposlimo voznika kamiona v mednarodni špediciji. Pogoji: opravljen vozniški izpit C in E kategorije, 2 letne delovne izkušnje v mednarodnih prevozih, opravljena poklicna šola za voznika avtomehanika. Pisne vloge pošljite na naslov: KOLI ŠPED,d.o.o. Mednarodna špedicija, Gorenjesavska 9, Kranj, najkasneje do 10.4.1997 7314

Takoj zaposlimo 2 AVTOLIČARJA. Draksler Izidor, Zasavsja 36 b, Kranj, ☎332-303 7319

V delovno razmerje takoj vzamem MIZARJA. Mizarstvo Zupan ☎242-505 7337

Zaposlimo ŠIVILJO s prakso. Pisne ponudbe pošljite na naslov KRIM d.o.o., Visoko 130, 4212 Visoko 7338

Družba v ustanavljanju zaposli DELAVKO s srednjo izobrazbo z znanjem uporabe računalnika in izkušnjami na delu v zunanji trgovini. Prošnje na naslov: DIANA CRV, Poljska pot 4, 4260 Bled 7187

Zaposlimo DELAVKO za krojenje. Pisne prošnje na naslov: LENY,p.p. 161, 4290 Tržič 7201

Če ste brez zaposlitve in imate dovolj prostega časa, vam nudimo za pošteno delo pošten zaslužek. Inform. sobota ☎ 53-415 7211

Zaposlim KV MIZARJA. ☎241-281 7281

Vabimo vse z željo po zaslužku, da se nam pridružijo pri prodaji atraktivnih artiklov. Zagotovljeno uvajanje in visoka provizija. Pohitite ina nas obiščite! Enkratna priložnost. Informacije od 17. do 19. ure na ☎52-087 ali Od 8. do 10. ure na ☎326-710. Nina 7294

Zaradi razširitve proizvodno-prodajnega programa in želje po še večji bližini dosedanjim in bodočim kupcem na območju Gorenjske vabimo k sodelovanju

KOMUNIKATIVNE OSEBE

S trgovsko izobrazbo, nekaj dopolnilnega izobraževanja in željo po zanimivem delu lahko postanete naš predstavnik, honorarno ob vašem rednem delu ali pa kot profesionalen član naše ekipe.
Predstavitveni razgovor bo v sredo, 2. aprila, ob 16. uri v Hotelu Creina v Kranju.

Gostilna KUNSTELJ Radovljica, zaposli kvalificiranega kuharja ali kuharico. ☎715-178 7388

Iščemo komunikativno poslovno partnerko za kozmetično svetovanje na svojem domu. ☎360-951 7431

KAVA BAR v Radovljici nudi zaposlitev NATAKARICI. ☎78-413, 0609/637-558 7446

Zaposlimo KV STRUGARJA za delo na stružnih avtomatih. Ferk, s.p., Begunje 80 B 7461

Iščemo dekle ZA STREŽBO v lokalu v okrepčevalnici SELJAK v Preddvoru. ☎451-606 7477

Zakaj bi čakal na maj, pokliči in zasluži zdaj. ☎212-019 7490

SVETOVALCE iščemo za kataloško prodajo kozmetičnih proizvodov ugledne nemške firme - pričnemo aprila. ☎064/860-223 7535

Zaposlim AVTOMEHANIKA, starega do 25 let. Inf. na ☎471-340 7548

Zaposlimo 3 KV MIZARJE z najmanj 6 leti del. izkušenj. Tel.: 471-117

ŽIVALI

KARELIJSKI MEDVEDAR - mladiče, z rodovnikom, šampionskih staršev, prodamo. Vrhunsko leglo je vredno ogleda. ☎064/327-927 6588

Prodam BELE PIŠČANCE za pitanje od 300 SIT dalje. Zupančič, Sp. Otok 8 pri Podvinu 6623

Prodam mladiča BERNSKEGA PLANŠARJA. ☎471-054 7004

Prodam 10 dni starega BIKCA sim., krompir za sajenje in odpadni. ☎061/841-475 7152

Prodam polovica BIKA, 17 mesecev starega. ☎422-731 7196

Prodam MESO mladega bika ter semenski krompir Friza, Sante, Desire, lanski uvoz. ☎471-084 7199

Prodam brejo KRAVO simentalko. ☎632-846 7203

ASTROLOGIJA in VEDEŽEVANJE po telefonu ali osebno
090-41-43
156 SIT/min Zadiđate

Prodam TELICO simentalko, v 8. mesecu brejosti. Zalog 49, Cerklje 7283

Prodam črno belega BIKCA, starega 10 dni. ☎422-556 7303

Prodam TELIČKO sim., staro 5 dni. ☎421-592 7304

Prodam BIKCA simentalca, starega 10 dni. ☎801-624 7313

TELIČKO simentalko 120 kg, prodam. ☎061/611-332 7315

Prodam BIKCA in teličko simentalca, 10 in 8 tednov. Žiganja vas 17, Dupleje 7322

Prodam 120 kg težke PRAŠIČE. Velesovo 35 7324

Prodam brejo TELICO simentalko in mesec staro teličko simentalko. Lahovče 26, Cerklje 7325

QMI - PTFE Teflonski dodatek olju

- do 88 % manjša obraba motorja
- trajnost zaščite: min. 80.000 km - max. 160.000 km
- povp. 12 % višja kompresija * lažji zagon
- povp. 5 % manjša poraba goriva
- povp. 7,3 % večja moč * manjša poraba olja
- zaščita pri hladnem zagonu
- doziranje ob menjavi olja: 20 % QMI + 80 % olja

VERTIGO d.o.o., Mestni trg 27, 4220 Škofja Loka
tel.: 064/624 228, tel. fax: 064/623 087

Prodam BX 16 TGS, l. 89, reg. do 12/97. ☎422-554 popoldan 7254

Prodam JUGO KORAL 55, l. 88, 120.000 km, reg. do 6/97, 2400 DEM. ☎451-112, po 14. uri 7255

Prodam GOLF JGLD, l. 85, reg. do julija, 138500 km, cena 4300 DEM. ☎228-021 7256

ZA POPOLNO NEGO VAŠEGA AVTOMOBILA

tel.:064/246-846

ROČNA AVTOPRALNICA

tel.:064/246-846

Cesta na Brdo 22, Kokrica-Kranj (nasproti podružnice O.Š.)

Prodam R GTX 1.4, francoske izdelave, CZ, elek. stekla, l. 88, 83000 km, cena 6500 DEM. ☎55-121 7377

Prodam OPEL KADETT 1.3 LS, l. 9/88, 4 vrata, registriran do 23. septembra, drugi lastnik, modre barve, 92000 km, cena po dogovoru. ☎871-334 7379

Prodam HONDO CIVIC HB 1.4 letnik 1991, reg. februar, prvi lastnik. ☎242-167 7408

Prodam JUGO 45 KORAL, l. 88, dobro ohranjen. ☎411-363 7409

Prodam JUGO SKALA l. 90, 50.000 km, lepo ohranjen, cena po dogovoru. ☎57-631 7411

Prodam R 4 GTL l. 88, 92000 km, rdeča, redno servisiran, cena po dogovoru. ☎715-546 do 22. ure 7412

Prodam Z 101 SKALA l. 90, reg. do 24.4.98. ☎310-537 7413

Odkupujemo LADE gotovinsko plačilo, uredimo prepis. ☎323-298, 0609/643-202 7446

LIVADA,d.o.o. AVTOINTEX proda več vozil: R 5 EXPRESS l.89, 91, R 11 l. 87, GOLF l.90, PEUGEOT 309 l. 87, MERCEDES BENZ 190 E l. 85, VOLVO 340 GL SEDAN D l. 88, R 19 l. 89, FIAT UNO TURBO D l. 86, OPEL KADETT l. 85, 87. Možna menjava staro za staro, nakup na kredit, prepisi vozil. ☎224-029 7455

R 4 GTL, l. 88, garažiran prodam. ☎421-191 popoldan 7456

GOLF diesel, l. 88, prodam, cena 7800 DEM. ☎714-902 7457

Prodam JUGO 45, registriran celo leto, letnik 91. ☎211-884 7458

Prodam ŠKODO FAVORIT, letnik 12/94. ☎55-328 7460

Prodam JUGO 45 E, november 86. ☎227-255 ali 421-459 7466

ZAPOSLITVE

Redna zaposlitev, dinamično delo, stimulacija, kolektiv. Vas zanima? Pokličite ☎76-622, od 17. do 20. ure 3184

Honorarno ali redno zaposlim CNC REZKALCA. ☎741-734, od 19. do 20. ure 4986

ODLIČNO PLAČANO DELO!
PRODAJALCI & ZASTOPNIKI,
SAMOSTOJNI PODJETNIKI!
Vabimo vas, da se nam pridružite!
Slovenskemu trgu boste samo vi za nas prodajali izbrano slovensko in svetovno strokovno literaturo.
Pokličite nas po tel.: **061/132 52 55** (med 8. in 14. uro), **064/212 085** (med 16. in 22. uro) **064/620 855** (ves dan)

PRODAJA KNJIG JE ŠE VEDNO ODLIČNO PLAČANO DELO!

Oddamo PSIČKO mešanka, šnavcer-nemški ovčar, stara 10 mesecev. ☎061/627-786 7219

Prodam JAGNETA in PLEMENSKE OVCE. Zasip, 77-746 7236

Prodam 100 kg težkega bikca. ☎733-196 7249

NOVOFUNDLANDSKE MLADIČKE - preverjenih vzrejnih kombinacij, prodam ljubitelju pasme. ☎891-000 7257

Prodam BIKCA sim. težkega 130 kg. ☎441-063 7269

Prodam TELICO staro šest mesecev in brejo KRAVO. ☎57-457, dopoldan 7373

Prodam MESO mladega bika. ☎211-071 7403

Prodam BIKCA črnobelega, star 20 dni, ŽREBICO staro 11 mesecev in JUGO 45 l. 90. Cena po dogovoru. ☎061/627-174 7404

Sprejemamo naročila in prodajamo enotedenske RAČKE, zelo hitro rastejo. ☎326-165 7331

Prodam domače KOKOŠI. ☎451-738 7341

Prodam dva BIKCA za nadaljno rejo ali zakol. ☎78-608 7345

Črnobelega BIKCA, starega 7 dni, prodam. Žavrh 9, ☎061/621-023, zvečer 7360

Kupim teleta simentalca, starega do 10 dni. ☎58-353 7363

BREJO KRAVO, bika 100 kg in telico 160 kg, so simentalci, prodam. ☎682-643 7367

Prodam PONIJA z opremo, menjam za goved. ☎802-725 7369

Prodam 20 brejih OVC z jagnjeti ali brez in konja PONIJA. ☎862-484, 0609/635-779 7371

Prodam TELIČKO sim. za rejo ali zakol, stara 10 tednov. ☎57-824 7407

Ugodno prodam JAGNJE cca 30 kg. ☎411-807 Šenčur 7421

Prodam OVCE. Šmartno 1, ☎421-085 7447

Proam BIKCA sim. 140 kg in kupim bikca simentalca, starega 7-10 dni. ☎714-081 7448

TELIČKO simentalko staro 3 mesece,prodam. ☎66-625 7470

Prodam teden dni stara črnobela TELIČKA. Porenta, Sv. Duh 44 7474

Prodam 10 dni staro TELIČKO simentalko. Sp. Brnik 60 7479

PURANE ZA NADALJNO REJO - širokoprsate pasme prodam. ☎241-189 7534

JARKICE pred nesnostjo prodam. ☎061/627-029 7547

ZAHVALA

V 90. letu je za vedno zaspal naš dobri ata, stari ata, praded, brat in tast

FRANC ŠIFRAR st.

Iskreno se zahvaljujemo sorodnikom, sosedom in znancem za izrečeno sožalje, podarjeno cvetje in sveče. Zahvaljujemo se g. župniku za lep pogrebni obred. Hvala Škofjeloškemu oktetu, ter ga. in g. Tozon za lepo petje. Hvala dr. Habjanu za njegovo skrb pri zdravljenju. Posebna zahvala osebju negovalnega oddelka CSS dr. Antona Križišnika v Škofji Loki.

ŽALUJOČI VSI NJEGOVI
Selca, Škofja Loka, Kranj, Ljubljana

ZAHVALA

V 83. letu starosti nas je za vedno zapustil naš dragi mož, oče, stari oče in praoče

JOŽE CEJ - Pepi

Iskreno se zahvaljujemo vsem sorodnikom, sosedom, prijateljem in znancem za izrečeno sožalje, podarjeno cvetje in sveče. Zahvaljujemo se tudi Komunalnemu podjetju Kranj za opravljene pogrebne storitve, pevskemu zboru DU Kranj, CIV Kranj, ZB Zlato polje ter govornikom za poslovilne besede. Zahvaljujemo se tudi kolektivom Sava Kranj in M-KŽK Kmetijstvo Kranj. Vsem, ki ste ga pospremili na njegovi zadnji poti, še enkrat iskrena hvala!

ŽALUJOČI VSI NJEGOVI
Kranj, 24. marca 1997

ZAHVALA

Svojo življenjsko pot je sklenil dobri mož, oče, stari oče, brat in stric

FRANC PREŠIRN

Ob žalostnem dogodku se iskreno zahvaljujemo sorodnikom, sosedom, prijateljem in znancem za izraze sožalja, podarjeno cvetje in sveče ter spremstvo na njegovi zadnji poti. Posebna zahvala pa naj gre obema duhovnikoma za lepo opravljen obred, pevcem za zapete žalostinke, praporščaku, zvonarjem in pogrebniku g. Jeriču. Vsem imenovanim in neimenovanim še enkrat iskrena hvala.

VSI NJEGOVI
Dvorje, Kokra, Cerklje, Grad, Črna nad Kamnikom

OSMRTNICA

Sporočamo žalostno vest, da nas je v 62. letu starosti zapustil naš dragi mož, oče, ata, brat, stric, tast

MARJAN BENEDIK

p. d. Jaklčkov iz Stražišča

Slovo od dragega pokojnika bo jutri, v soboto, 29. marca, ob 15. uri na pokopališču v Bitnjah. Žara bo v tamkajšnji mrliški vežici od petka dopoldan do pogreba.

ŽALUJOČI VSI NJEGOVI
Sp. Besnica, Stražišče, Kranj, Zagreb, Rovinj, 25. marca 1997

OSMRTNICA

V 77. letu je umrla naša draga mama

IVANKA BENEDIČIČ

Pogreb drage pokojnice bo danes, 28. marca 1997, ob 16. uri na kranjskem pokopališču. Žara bo v četrtek od 18. ure dalje v tamkajšnji mrliški vežici.

Žalujoči: hči Marija, sinova Jože in Milan z družinama

OBLETNICA

Utihnil je tvoj glas
obstalo je tvoje srce
ostali so sledovi pridnih rok
in kruto spoznanje,
da se ne vrneš več.

27. marca je minilo leto dni, ko je za vedno zatisnila oči naša draga žena, mami, sestra in hči

FRANCKA TOMC

roj. Markovič, iz Tenetiš

Hvala vsem, ki obiskujete njen grob in ji prižigate sveče.

VSI NJENI

ZAHVALA

Svojo življenjsko pot je sklenila

ANA JAZBEC

med. sestra v pokoju

Iskreno se zahvaljujemo vsem sorodnikom, sosedom, prijateljem, znancem in sokrajanom za darovno cvetje, sveče, izrečeno sožalje in za tako številno spremstvo na njeni zadnji poti. Posebna zahvala gre osebju ZD Škofja Loka, posebej dr. Zamanovi, za dolgoletno zdravljenje, in osebju Dermatološke klinike iz Ljubljane. Prav tako se zahvaljujemo Gasilskemu društvu Godešič, moškemu in cerkvenemu pevskemu zboru in ga. Igličarjevi za lepe poslovilne besede. Iskrena hvala tudi g. župniku Štefanu Pavliju in pogrebni službi Navček.

Družine Pegam, Šega in Žuna
Godešič, 25. marca 1997

ZAHVALA

V 98. letu starosti nas je za vedno zapustila naša mama, tašča, babica, prababica in teta

IVANA KALAN

roj. Medič

Iskreno se zahvaljujemo sorodnikom, sosedom in znancem za izrečena sožalja, podarjeno cvetje in sveče ter spremstvo na njeni zadnji poti. Zahvala tudi gospodu župniku za lepo opravljen pogrebni obred in za dolgoletne obiske na domu. Hvala pevcem iz Naklega za prelepo petje, nosačem in pogrebniku. Vsem in vsakemu posebej še enkrat hvala.

VSI NJENI
Dorfarje, 25. marca 1997

ZAHVALA

Mnogo prezgodaj nas je zapustil naš dragi mož, oče, stari oče, pradedek, tast in stric

JOŽE MIKLAVČIČ

Benčev ata

Iskreno se zahvaljujemo sosedom, sorodnikom, prijateljem, znancem in sodelavcem za vsa ustna in pisno izražena sožalja, darovano cvetje, sveče in maše. Posebna zahvala dr. Medič-Novak Mileni in sestri Jelki za vso skrb v času njegove bolezni. Zahvaljujemo se tudi osebju UKC Bolnišnica Golnik. Iskrena hvala za lepo opravljeno pogrebno mašo, posebno pa še patrom kapucinom za tolažilne besede na njegovi zadnji poti. Hvala vsem, ki ste ga v tako velikem številu pospremili k počitku. Vsem imenovanim in neimenovanim še enkrat iskrena hvala.
OHRANILI TE BOMO V LEPEM SPOMINU.

VSI TVOJI
Grenc - Škofja Loka, 25. marca 1997

Britof pri Kranju, 28. marca - V Gostišču Zala v Britofu pri Kranju so včeraj odprli razstavo pisanic, ki jo v zadnjih nekaj letih tradicionalno prireja časnik Slovenske novice. Akcije se je udeležilo več kot 150 izdelovalcev iz vse Slovenije, ki so poslali okrog 300 pisanic. Strokovna komisija v sestavi dr. Janez Bogataj, Aljana Primožič, Alojz Štern in Blaž Basaj tokrat prve nagrade ni dodelila, druga nagrada je bila dodeljena Metki Štarešinič iz Suhorja, tretja pa Magdi Pekar iz Kamnika. Prvi vtis z razstave je vsekakor velika raznolikost pisanic, pa naj bodo te poslikane s tako ali drugačno tehniko, na kokošje ali nojevo jajce. Razstava si v gostišču Zala lahko ogledate do 7. aprila. • **I.K.**

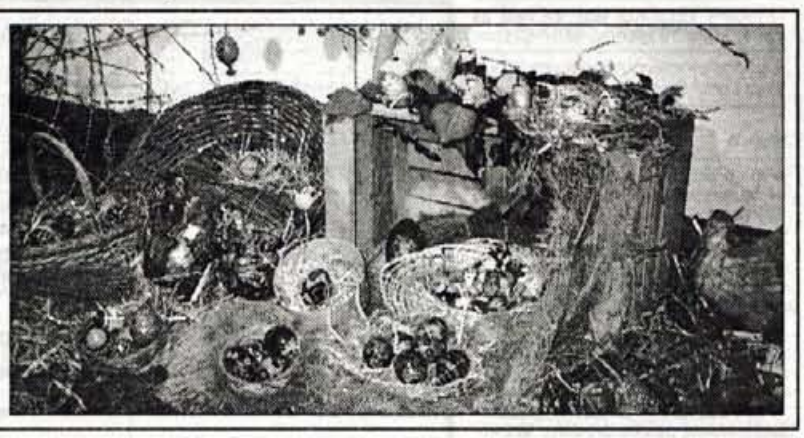

V nedeljo bomo premaknili uro

Državni zbor RS je z zakonom določil, da bo v letošnjem letu prehod na "umetni" poletni čas ***30. marca 1997,*** *prehod nazaj na srednjeevropski časovni pas pa bo 26. oktobra, ko bomo urne kazalce premaknili za eno uro nazaj oz. jih naravnali nazaj "na sonce".*

V nedeljo, 30. marca, *bomo torej, tako kot povsod po Evropi,* ***ob 2. uri ponoči premaknili urne kazalce na 3. uro.*** *Na ta način si bomo sicer ukradli nekaj spanca, bomo pa zato 1 uro prej v Evropi...*

Za naslednja leta pa zakon pooblašča Vlado RS, da najpozneje tri mesece pred začetkom poletnega računanja časa določi točen datum in uro prehoda na poletno računanje časa ter datum in uro pomaknitve na srednjeevropski časovni pas.

Evropska skupnost pa je že sporočila datume prehoda na poletno računanje časa in nazaj vse do leta 2001. Tako bomo ***leta 1998*** *ure na poletni čas premaknili* ***29. marca,*** *na srednjeevropski časovni pas* ***25. oktobra, leta 1999*** *se bo poletni čas začel* ***28. marca,*** *zimski* ***31. oktobra, leta 2000*** *poletni* ***26. marca,*** *zimski* ***29. oktobra, leta 2001*** *pa bomo urne kazalce na poletni čas naravnali* ***25. marca,*** *na srednjeevropski časovni pas pa se bomo vrnili* ***28. oktobra.***

Jubilejni dnevi mineralov v Tržiču

Podljubelj, 28. marca - Predstavniki družbe Geoprof iz Tržiča so včeraj predstavili program 25. mednarodnih dnevov mineralov, fosilov in okolja v nevsakdanjem okolju. Tiskovno konferenco so namreč združili z ogledom Antonovega rova v nekdanjem rudniku živega srebra na Lajbu v Podljubelju. Za obiskovalce rudnika so letos prvič pripravili tudi rumene čelade in pelerine z oznako prireditve MINFOS. Kot so poudarili, bodo letos prve prireditve že aprila, otvoritvena svečanost bo 9. maja zvečer v osnovni šoli Bistrica, tam pa bo naslednja dva dneva tudi sejem mineralov in fosilov. Takrat bodo organizirali tudi ekskurzije v Dovžanovo sotesko in podljubeljski rudnik, za katerega so so lani izdali večjezični prospekt. Popolna novost, ki so jo predstavili predstavniki Pošte Slovenije, pa je nova znamka iz zbirke Minerali/fosili. Na njej je Mirko Majer iz Tržiča upodobil mineral Wulfenit iz Mežice. Na sliki: nova znamka in priložnostna ovojnica. • **S. Saje**

Zvišanje zavarovalnih premij za mlade zavrnjeno

Napoved splošne podražitve

Ljubljana, 28. marca - Govori se o možnostih 20-odstotne podražitve avtomobilskih zavarovanj, s tem, da bi rizičnejše skupine plačevale več.

Predlog slovenskih zavarovalnic in zavarovalnega biroja, da bi s prvim aprilom podražili avtomobilska zavarovanja za mlade med 18. in 25. letom in za vožnjo v tujini, je na predlog ministrstva za finance začasno umaknjen. Tudi zaradi protestov javnosti, predvsem mladih, in nekaterih parlamentarnih strank, ki so v tem predlogu videle kršitev ustavnega načela o enakosti pred zakonom. Zavarovalnice so ob tem predlogu tudi poslušale očitke, da skušajo bogateti na račun mladih. Predlog je sedaj umaknjen, prav kmalu pa lahko pričakujemo nov splošni predlpog podražitve avtomobilskih zavarovanj. Govori se o 20 odstotkih s tem, da bodo tisti, ki pogosteje povzročajo nesreče, plačali več, tisti, ki pa niso "rizični", pa manj. Kljub umiku predloga pa je v sredo **državni sekretar v ministrstvu za finance Andrej Simonič** poslancem dokazoval, da je umaknjeni predlog utemeljen, saj izplačane škode voznikom med 18. in 25. letom za 40 odstotkov presegajo premije in nastaja zato milijardna izguba, 14,5 odstotka voznikov v teh letih pa povzročijo 24,5 odstotka prometnih nesreč. Torej so tudi tisti, ki naredijo manj nesreč in plačujejo več, v neenakopravnem položaju, je dejal državni sekretar. Nov selektivni sistem premij pa bo učinkovitejši šele takrat, ko bo začel veljati tudi nov (ostrejši) zakon o varnosti v cestnem prometu. • **J.Košnjek**

G.G.

Pomlad v Tržiču

Iz pisarne župana Pavla Ruparja iz občine Tržič je konec tedna prispelo naslednje sporočilo za javnost: Pomlad v Tržiču.

"V prvi spomladanski dan je občina Tržič stopila z oblačnim vremenom in precej nižjimi temperaturami kot pred nekaj dnevi. Nočne padavine so nežno pobelile gozdove, ki se dvigajo nad mestom, tekom noči pa se je občasno sneženje spustilo tudi v dolino. Po prvih pomladnih znakih so se problemi in spori, ki težijo, skrbijo in zabavajo tržiške občane, prenesli tudi v pomladansko obdobje."

Spticami si delimo nebo
Poslovna enota Kranj
Koroška 27, 4000 Kranj
(Bežkova vila)
telefon 064 360 800
telefax 064 360 810
mobitel
SLOVENSKI OPERATER NMT & GSM
http://www.mobitel.si

MESTNA OBČINA KRANJ - PREŠERNOVO MESTO
Občankam in občanom mestne občine voščimo vesele velikonočne praznike
SVET MESTNE OBČINE KRANJ
Branko Grims

VSE ZA POLJE, GOZD, VRT, LOVSTVO, DOM IN DRUŽINO NA ENEM MESTU
36. SLOVENSKI SEJEM KMETIJSTVA IN GOZDARSTVA
KRANJ, 4. do 11. april 1997
UGODNI NAKUPI, POPUSTI, SEJEMSKE CENE

Kamera presenečenja Gorenjskega glasa in Gorenjske televizije TELE-TV

Vino z gorenjske trte

Hrastje - "Jaz zmeraj pravim, v petek slab začetek pa dober konec," je dejal Jože Bešter iz Hrastij, ko smo ga minuli petek obiskali z našo ekipo Kamere presenečenja in narodnozabavnim ansamblom Zarja iz Loma pri Tržiču, našim ansamblom meseca.

Ne vemo sicer, ali se je za Joža in njegovo ženo Marijo petek res začel slabo, vemo pa, da se je dobro končal. Pa kako smo sploh zavili k Jožu? Ja, Jože je eden najbolj zvestih gledalcev programa Gorenjske televizije. In ne samo da program spremlja, tudi sodeluje redno pri njihovih glasovanjih. Zadnjič pa smo se namenili, da presenetimo nekoga, ki redno glasuje za Gorenjca meseca v oddaji Odprti ekran, pa je voditelj oddaje Jure Šink izvlekel Joževo ime.

"Glej, sedaj pa bo gotovo mene izvlekel," je ženi dejal Jože, ko sta gledala žrebanje. In ga je res. Mi pa smo imeli tudi srečo, da so Hrastje tako blizu Kranja, da smo do Joža prispeli v petih minutah. Ekspresno, ni kaj. Medtem ko se je Jože spet pogovarjal po telefonu z Juretom, smo mu mi že pozvonili na vratih. Jože se je obiska zelo razveselil, se zelo razgovoril, česar smo bili še bolj veseli. Verjeli ali ne, postregel nam je z domačim vinom s trte, ki mu rase pred hišo. Verjetno je edini vinogradnik, ki ima trto na Gorenjskem. Vse to in več boste videli danes ob 20.20 na programu Gorenjske televizije TELE-TV Kranj. • **S. Šubic**

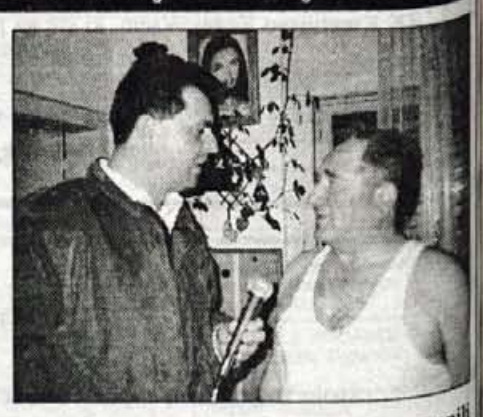

OPUS
Računalniški engineering d.o.o., Zavod za računalniško izobraževanje
Jaka Platiše 13, 4000 Kranj, SLOVENIJA
CENTRALA:+386 64 331 441, FAX:+386 64 325 978
SERVIS:+386 64 350 210, TEHNIČNA POMOČ:+386 64 350 900
PRODAJA:+386 64 350 200, IZOBRAŽEVANJE:+386 64 350 201, 350 901
E-POŠTA:opus-slo@siol.net, ma.pomoc@eunet.si, INTERNET:http://www.opus.si
•Širok spekter računalniških tečajev...
...KAKOVOST ZAGOTOVLJENA...
•Novi in rabljeni osebni računalniki, ostala računalniška oprema
PRI NAS VIRUSI NE RAZSAJAJO-ŠE VEDNO IMAMO ZDRAVE CENE!

Ne tvegajte kaznil Še pred odhodom v Avstrijo raje kupite vinjeto za uporabo avtocest in hitrih cest. Na voljo so vam tudi na naslednjih gorenjskih poštah: Kranj (glavna pošta in pošta v centru mesta), Brnik - aerodrom, Škofja Loka, Tržič, Tržič - Bistrica, Radovljica, Lesce, Bled, Bohinjska Bistrica, Bohinjsko Jezero, Jesenice, Kranjska Gora, Mojstrana, Rateče - Planica, Gozd Martuljek in Zgornje Jezersko.

RADIO KRANJ 97.3 FM STEREO
RADIO KRANJ POSLUŠAM VSAK DAN
RADIO KRANJ 97.3 FM STEREO