☎ 064/ 22 11 22 Gorenjska Banka
BANKOFON
Informacije iz prve roke

SNOVANJA

Tone Frelih, direktor Filmskega sklada Republike Slovenije
LJUDJE HODIJO V KINO, KOT BI ŠLI NA KOZAREC PIVA

Petra Govc, igralka
VSAKA VLOGA JE NOV ZAČETEK

GORENJSKI GLAS

Leto XLIX - št. 81 - CENA 125 SIT

Kranj, petek, 11. oktobra 1996

Prisrčen in deloven sprejem za evropskega prvaka -V sredo zvečer so balinarji Trate iz Škofje Loke nastopili na prvi tekmi končnice letošnjega ligaškega državnega prvenstva in visoko premagali ekipo Skale Euroservisa iz Sežane. Zanimivo tekmo, na kateri so soigralci, predstavniki Balinarske zveze in loški župan Igor Draksler čestitali Urošu Veharju za v soboto osvojen naslov evropskega prvaka v natančnem izbijanju. Več v Stotinki. • **V. Stanovnik, foto: T. Dokl**

Gorenjska banka in Peko podpisala dogovor

Peko v torek zapirali, v sredo odpirali

Vodstvo je v torek opoldne zaprlo tovarno in prodajalne, že naslednji dan pa spet odprlo.

Kranj, 10. okt. - Se bo Peko ustavil? - smo minuli ponedeljek zapisali za torkovo številko Gorenjskega glasa. Že v torek, natančno opoldne, se je to zgodilo, vodstvo je zaprlo tovarno, čez dve uri še vse prodajalne po Sloveniji. Vendar je po pogovorih, ki so trajali tja do polnoči, vendarle zmagal razum in v sredo zjutraj so Pekove delavce obvestili, naj se vrnejo na delo.

Vodstvo Peka se je za tako skrajni ukrep odločilo v protest proti Gorenjski banki kot največji upnici, ki je na sodišču vložila izvršilni predlog za hipoteko na Pekovo premoženje. Že v torek popoldne so nato štiri ure potekala pogovori med Pekom in Gorenjsko banko, sestavili celo pisni predlog, vendar pa vodstvo Peka ni želelo podpisati.

Pogajanja so se zato v torek zvečer preselila v Ljubljano, sodelovala sta minister za gospodarske dejavnosti Metod Dragonja in minister za delo Tone Rop ter direktor sklada za razvoj Valter Nemec. Šele nekaj po polnoči so sklenili dogovor o ureditvi upniško dolžniških razmerij in konceptu prenove Peka, kjer so nato že v sredo spet delali.

Dogodki so se odvili zelo hitro, najbolj pomembno je seveda, da v Peku spet delajo in da se bodo morda počasi stvari le obrnile na bolje. Direktor Peka Andrej Ferčej po podpisu dogovora ni bil pretirano zgovoren, veliko več nam je povedal direktor Gorenjske banke Zlatko Kavčič. Tudi zato, ker ga je poklicalo nekaj pomembnih delničarjev banke, mu izrazilo podporo in svetovalo, naj za javnost nekoliko bolj radikalno in odkrito pove resnico.

(Več na 7. in 13. strani). • **M.V.**

Evropa: kdo si in kam greš?

Če Vas zanima odgovor na to vprašanje in če bi radi spoznali pisca knjige Kristjanstvo in muslimani, v kateri opozarja, da se je pred skoraj tisočletjem rodilo mirovno gibanje, ki je pripeljalo v križarsko vojno,

Vas vabimo na

GLASOVO PREJO,

ki bo drevi ob 19. uri
v Lovski sobi v
RESTAVRACIJI S PRENOČIŠČI NA KLANCU
na Gorenjski cesti 13 v Medvodah.

Naš gost bo
dr. Tomaž Mastnak.
Z njim pa se bo pogovarjal zgodovinar Jože Dežman.

Rezervacije po telefonu:
064/223-111 Gorenjski glas
061/611-303 Restavracija Na klancu v Medvodah

Generalni sponzor Color Medvode

Gorenjski glas na obisku v Lescah

Jutri, v soboto, od 9. do 11. ure pred **Društvenim centrom v Lescah**

Vabljeni!

PREDSTAVITEV OBRTI IN PODJETNIŠTVA - *Bled, 11. oktobra - Območna obrtna zbornica Radovljica, ki deluje na območju občin Bled, Bohinj in Radovljica in ima okrog 1100 članov je v Festivalni dvorani na Bledu pripravila že IV. Teden obrti in podjetništva. Razstavo, kjer se predstavlja več kot sto obrtnikov in podjetnikov, je včeraj dopoldne odprl predsednik upravnega odbora Obrtne zbornice Slovenije Stanislav Kramberger, potem ko so župani vseh treh občin - Vinko Golc iz blejske, Franc Kramar iz bohinjske in Vladimir Černe iz radovljiške - pohvalili prizadevnost za tradicionalno predstavljanje in vsakoletno primerjanje razvoja obrti in podjetništva v tem delu Gorenjske. Ob podpori vseh treh občin oziroma županov in občinskih svetov bodo med razstavo do nedelje zvečer tudi svetovanja mladim in strokovna srečanja. Več na 9. strani.* • **A. Ž. - Foto: G. Šinik**

2000

NE ZAMUDITE!

Liberalna demokracija Slovenije predstavlja

GORENJSKO EKIPO KANDIDATOV ZA NOVO TISOČLETJE

Hotel Creina, 16. oktober 1996 ob 19. uri

Gremo!

LDS
LIBERALNA DEMOKRACIJA SLOVENIJE

USLUGA
Kranj, Gasilska 5
Tel./fax: 311-216
Del. čas: 6.30 - 14.15, sobota zaprto

GOSTIŠČE TAVERNA BAKHUS
Žerjavka 12, Kranj
OBIŠČITE NAS!
NUDIMO KOSILA
POSLOVNA, POROČNA, DRUŽINSKA
☎ 064/49-068
del. čas od 12h do 01h

VSE ZA mobitel
URADNI PRODAJALEC YANNI POKLIČI ZDAJ!
064/225-060, 860-029
KIDRIČEVA 6b/ KOROŠKA 26, KRANJ

ATM ELEKTRONIK d.o.o.
4280 KRANJSKA GORA, SAVSKO NASELJE 33
tel./fax:064/881-910, 881-484
UGODNE CENE OGLAŠEVANJA NA VIDEOSTRANEH IN MED PROGRAMOM

RADIO 88,4 MHz POSLOVNI VAL
Z Vami vsak dan od 05. do 09. in od 15. do 21. ure

IMPULZ CATV KABELSKA TV
KAMNIK - DOMŽALE
Maistrova 16, Kamnik
telefon: 061/817-313
OGLAŠUJTE V NAŠEM PROGRAMU - ZADOVOLJNI BOSTE!

RAK d.o.o.
Cankrajeva 8, 4000 Kranj
vam ponuja računalnike in tiskalnike po ugodnih cenah
5x8DX4/133 že od 96.319,00 SIT
Pentium 100MHz od 124.165,00 SIT
Možnost nakupa na 6 čekov ali na kredit!
Tel.:064/221-040, Fax:223-792

NOVO V KRANJU
DISKONT CAN IN DISKONT SEDMICA

OBČINA ŠKOFJA LOKA
ŽUPAN

objavlja

JAVNI RAZPIS
ZA NAKUP STANOVANJSKE ENOTE NA OBMOČJU OBČINE ŠKOFJA LOKA

Predmet razpisa je stanovanje, ki ga Občina Škofja Loka želi odkupiti od pravnih oseb (podjetja, zavodi...) in fizičnih oseb (občani - zasebniki) za uresničevanje nalog - zagotavljanje socialnih stanovanj v občini.

Zaželeno je **enosobno stanovanje ali manjše dvosobno stanovanje, velikosti do 40 m2,** starejše lahko brez centralnega ogrevanja.

KUPOPRODAJNA POGODBA mora biti sklenjena najkasneje do 30. 11. 1996 in stanovanje vseljivo najkasneje v 3 mesecih po podpisu pogodbe.

Kupec bo ob podpisu pogodbe poravnal 70 % kupnine, 30 % pa v 8 (osmih) dneh po prevzemu stanovanja.

Vse stroške v zvezi s prodajo stanovanja plača prodajalec oziroma se kupec in prodajalec dogovorita.

Ponudba mora vsebovati:
- firmo oziroma ime in naslov ponudnika - prodajalca stanovanja,
- podatke o velikosti, legi in opremljenosti stanovanja,
- ponudbeno ceno stanovanja in način plačila,
- datum, do katerega velja cena ponudbe (najmanj 30 dni),
- rok izročitve praznega stanovanja.

Ponudbe je treba poslati v 8 (osmih) dneh po objavi razpisa v zaprtih ovojnicah na naslov:
OBČINA ŠKOFJA LOKA, Poljanska c. 2, 4220 ŠKOFJA LOKA z oznako
"PONUDBA - PRODAJA STANOVANJA".

Pri odločitvah o nakupu bo poleg ponudbene cene in kakovosti upoštevan tudi rok izročitve praznega stanovanja. Po potrebi bo dogovorjen tudi ogled ponujenih stanovanj. Udeleženci razpisa bodo o odločitvi seznanjeni.

Vse dodatne informacije v zvezi z razpisom lahko dobite po telefonu štev. 624 050, 624 093 pri ga. Vesni KOVAČEVIČ.

REPUBLIKA SLOVENJA
UPRAVNA ENOTA
Škofja Loka
Poljanska c. 2

objavlja naslednja prosta delovna mesta

1. ADMINISTRATIVNA SODELAVKA - TAJNICA NAČELNIKA *v Uradu načelnika*

Pogoji:
- srednja strokovna izobrazba - V. stopnja upravno-administrativne ali ekonomske smeri
- 2 leti delovnih izkušenj
- strokovni izpit za delavce v državni upravi
- znanje uporabe računalnika

Izbrani kandidat(ka) bo sklenil(a) delovno razmerje **za nedoločen čas.**

2. ADMINISTRATIVNA SODELAVKA V KRAJEVNEM URADU
v Oddelku za upravne notranje zadeve

Pogoji:
- srednja strokovna izobrazba - V. stopnja upravno-administrativne ali družboslovne smeri
- 2 leti delovnih izkušenj

Izbrani kandidat(ka) bo sklenil(a) delovno razmerje **za določen čas** - za čas nadomeščanja delavke med porodniškim dopustom.

3. ADMINISTRATIVNA SODELAVKA ZA ZADEVE VOJNIH VETERANOV
(s polovičnim delovnim časom) v Oddelku za Občo upravo, druge upravne naloge in skupne zadeve

Pogoji:
- srednja strokovna izobrazba - V. stopnja upravno administrativne ali ekonomske smeri
- 2 leti delovnih izkušenj

Izbrani kandidat(ka) bo sklenil(a) delovno razmerje **za določen čas** treh mesecev - do vrnitve delavke s porodniškega dopusta.

Kandidati oz. kandidatke morajo poleg zgoraj navedenih pogojev izpolnjevati še pogoje, ki jih določa Zakon o delavcih v državnih organih.

Kandidat oz. kandidatka pod zaporedno številko 1, ki nima strokovnega izpita za delavce v državni upravi, ga mora opraviti v roku enega leta od sklenitve delovnega razmerja.

Prijave z življenjepisom ter z dokazili o izpolnjevanju pogojev pošljite v 8 dneh po objaiv na naslov: Republika Slovenija, UPRAVNA ENOTA ŠKOFJA LOKA, Poljanska c. 2, 4220 Škofja Loka. Nepopolnih vlog ne bomo obravnavali!

Kandidatke bomo o izbiri obvestili v 8 dneh po odločitvi.

IZ SLOVENSKEGA PARLAMENTA

Zasedala državni svet in državni zbor

Protitobačni zakon velja

O dopolnjenem zakonu o volilni kampanji pa bo moral državni zbor zaradi veta državnega sveta še enkrat odločati. Uresničevanje tega zakona je zaradi pobude za referendum problematično.

Ljubljana, 11. oktobra - Za torkovo sejo državnega sveta je vladalo precejšnje zanimanje. Svetniki so napovedovali odložilni veto tako na zakon o volilni kampanji kot na zakon o omejevanju uporabe tobačnih izdelkov, ki je enkrat, ker je bil do kadilcev in tobaka premalo strog, v državnem svetu že "padel". Tokrat svetniki niso mogli drugače kot podpreti zakon, saj je strog, če ne že najstrožji glede tega v Evropi, pa tudi sami so bili za ostro politiko do tobaka in kadilcev. Svetnik Dagmar Šuster je sprva predlagal odložni veto, ker je menil, da so tuji proizvajalci cigaret v boljšem položaju kot domači in da je takšen zakon nemogoče izvajati, vendar je nato predlog za veto umaknil. Drugačno usodo pa je doživel dopolnjen zakon o volilni kampanji. Svetniki so ga zavrnili. Menili so, da je potraten, in da dovoljuje strankam še enkrat več denarja za volilno kampanjo, kot so ga smele porabiti leta 1992. Prav tako naj bi bil zaradi vračila stroškov strankam, ki bi prišle v državni zbor, za državni proračun preveliko breme. Državni zbor bo moral o zakonu odločati še enkrat. Za sprejem je sedaj potrebna večina vseh poslancev. Sploh pa je uresničevanje tega zakona problematično, ker je bila vložena zahteva za razpis referenduma o volilni kampanji.

Državni zbor pa se otepa s problemom nesklepčnosti. Zatika se pri sprejemanju zakona o zdravnikih, kar so ob zdravniški stavki obljubile parlamentarne stranke, prav tako pa pri zakonu o sanaciji finančnega položaja elektrogospodarstva. **Sprejet pa je bil zakon o zagotavljanju sredstev pooblaščenim investicijskim družbam zaradi zamenjave teh sredstev za zbrane lastninske certifikate.** Zakon so predlagali v sprejem poslanci Združene liste Miran Potrč, Breda Pečan in Miloš Pavlica. S tem naj bi bila izpolnjena "privatizacijska luknja", vsi državljani pa naj bi bili pri lastninjenju enakopravni. • **J. Košnjek**

Pokojnine, problem slovenskih poslancev

Zamrznjeno predčasno upokojevanje

Podpisi za referedum, ki jih je zbralo uredništvo Mladine, preprečujejo sprejem zakona o predčasnem upokojevanju poslancev, ki je predložen državnemu zboru.

Ljubljana, 11. oktobra - Zgodba o poslanskih pokojninah je dolga. Junija leta 1994 je ustavno sodišče razveljavilo tisti člen zakona o poslancih, ki je omogočal, da so se poslanci upokojili s 25 let delovne dobe ne glede na starost. Pred tem je to ugodnost izkoristilo kar nekaj poslancev oziroma takrat še delegatov treh zborov skupščine, ki je delovala v letih 1990 - 1992. Pred časom je 16 poslancev ponovno obudilo idejo o predčasnem upokojevanju, če bi bil poslanec star 50 let in bi imel 25 let delovne dobe. Razlog: socialna varnost poslancev in njihovih družinskih članov, če zaradi političnih zamer ne bi našli zaposlitve. Predlagani zakon naj bi še pred koncem mandata tega državnega zbora sprejeli po hitrem postopku. Verjetno bi bila novela zakona tudi sprejeta, če ne bi v začetku tedna uredništvo Mladine, na osnovi Zakona o referendumu in ljudski iniciativi, v nekaj urah zbralo potrebnih 200 podpisov državljanov, kar je dovolj za pobudo za razpis referenduma. Zahteva po referendumu je veljavna, če jo podpiše 40.000 državljanov. Ali jih bodo predstavniki Mladine zbrali ali ne, je drugo vprašanje. Pomembno je, da mora sprejemanje zakona v državnem zboru mirovati mesec dni, ko naj bi zbirali podpise. Če jih bo 40.000, bo referendum, če pa ne, bo zakon lahko sprejet, vendar v tem primeru državni zbor v tej sestavi ne bo več zasedal. Mladina predvsem želi ohraniti kolikor toliko dobro ime parlamenta, ki je omadeževano, zaradi privilegijev pri upokojevanju pa bi bilo še bolj.

Predlog, da se spremeni zakon o poslancih po hitrem postopku, so dali poslanci Andrej Lenarčič, Zoran Madon in Peter Tancig, predlog pa so razen njih podpisali še poslanci SKD Černetič, Geržina, Malovrh, Oman in Rejc, poslanci LDS Korošec, Predan, Šešerko, Berlič, Černetič in Jančar ter Stanič in Verzolak iz SND. • **J.Košnjek**

Kdaj o gospodarskih ukrepih

Premieru se zdijo trditve, da so predlagani ukrepi predvolilno obarvani, smešne.

Ljubljana, 11. oktobra - Ali bo državni zbor na izredni seji obravnaval predlog vladnih ukrepov za zboljšanje položaja gospodarstva ali ne, še ni znano. Predsednik vlade dr. Janez Drnovšek meni, da je sprejem nujen, in da bo tako razmišljala tudi večina v državnem zboru. Trditev Slovenske ljudske stranke in vodje njene poslanske skupine dr. Franca Zagožna, da je to predvolilni trik, in da njegovi poslanci za sprejem ukrepov ne bodo glasovali, se mu zdu smešna. Premier je v pogovoru za Radio Slovenija dejal, da gre za ukrepe, ki bodo učinkovali šele čez nekaj mesecev in ne sedaj, pred volitvami.

Za Slovenijo posebna delegacija

Ljubljana, 11. oktobra - Delegacija Evropskega parlamenta za odnose s Slovenijo je na obisku pri nas. Vodi jo predsednik Michael Ebner. Gre za prvi obisk te delegacije v Sloveniji, odkar je bila v Evropskem parlamentu ustanovljena ta samostojna skupina. To je tudi prvi obisk delegacije Evropskega parlamenta v Sloveniji, odkar je bil podpisan pridružitveni sporazum. Takšni obiski so stalna praksa sodelovanja z državami, ki so v procesu približevanja Evropski uniji. Srečanja bodo poslej izmenično v Ljubljani, Strasbourgu ali Bruslju. Evropski parlamentarci se bodo srečali s člani odbora za mednarodne odnose in komisije za evropske zadeve, sprejeli pa jih bodo predsednik vlade dr. Janez Drnovšek, zunanji minister dr. Davorin Kračun, direktor Urada za evropske zadeve Benjamin Lukman in državni sekretar za ekonomske odnose in razvoj Edo Pirkmajer. • **J.K.**

SLOVENSKO JAVNO MNENJE 1996

Slovenci se boje brezposelnosti

V letošnji raziskavi javnega mnenja so sodelavci Centra za raziskovanje javnega mnenja in množičnih komunikacij 2100 polnoletnih državljanov Slovenije spraševali o mnenju o aktulanih problemih doma, razumevanju vloge države in volilnih sistemov.

Ljubljana, 11. oktobra - Tokratna raziskava javnega mnenja je povedala, da se kritični odnos Slovencev do dogajanj v državi in politiki ostri, kar je znak, da se demokratičnost družbe krepi, so na sredini predstavitvi rezultatov raziskave povedali **vodja projekta dr. Niko Toš in sodelavci Slavko Kurdija, mag. Brina Malnar, mag. Janez Štebe in mag. Samo Uhan.** Smo nekje na sredi, med Zahodom in Vzhodom, kar je tudi posledica dejstva, da je bil stari režim le demokratičnejši kot v drugih komunističnih državah. Ljudem pojem socialne države ni tuj, vendar se ta zavest členi in se uveljavljajo tudi elementi liberalizma, posebno med tistimi, ki morajo izključno sami skrbeti za svoje preživetje. Slovencem sta delo in delovno mesto še vedno glavna dobrina, zato postavljajo na prvo mesto stabilno gospodarstvo, visoko gospodarsko rast in več besede v lokalnem okolju. To slednje pomeni tudi željo ljudi po soodločanju oziroma soupravljanju, kar nima nič skupnega z nekdanjim samoupravljanjem, ampak gre za soodločanje v evropskem smislu. Na naslednja mesta postavljajo vprašani ohranjanje reda, boj proti kriminalu, šele na to pa boj s cenami, več besede državi, svobodo govora in močna obramba. Predstavniki Centra za raziskovanje javnega mnenja in množičnih komunikacij so povedali, da spremljajo tudi odnos ljudi do političnih strank, vendar to ni njihova prvenstvena naloga in tudi ne morejo napovedati, katera stranka bo na volitvah zmagala.

Večina vprašanih meni, da so stranke nujne za delovanje političnega sistema, kar precej pa jih misli, da strank prav pretirano ne zanima, kaj mislijo običajni ljudje. Kar polovici vprašanih pa se zdi pomembno, kdo je na oblasti. Na vprašanje, kateri problemi so ta trenutek za Slovenijo najpomembnejši, jih 45,1 odstotka odgovarja, da nezaposlenost. S 13,4 in 13,5 odstotka pa sledita gospodarski problemi in politična kriza. Med institucijami, katerim Slovenci najbolj zaupajo, imajo najvišji odstotek slovenski tolar, banke, izobraževalne ustanove in predsednik republike, najmanj pa ljudje zaupajo strankam in državnemu zboru. Zelo malo pa zupajo tudi sodiščem. • **J.Košnjek**

GORENJSKI GLAS
Ustanovitelj in izdajatelj:
Časopisno podjetje GORENJSKI GLAS
KRANJ

Uredniška politika: neodvisni nestrankarski politično-informativni poltednik s poudarkom na dogajanjih na Gorenjskem / **Predsednik časopisnega sveta:** Ivan Bizjak / **Direktor:** Marko Valjavec / **Odgovorna urednica:** Leopoldina Bogataj / **Novinarji in uredniki:** Helena Jelovčan, Jože Košnjek, Lea Mencinger, Stojan Saje, Darinka Sedej, Vilma Stanovnik, Marija Volčjak, Cveto Zaplotnik, Danica Zavrl-Žlebir, Andrej Žalar, Štefan Žargi / **Lektoriranje:** Marjeta Vozlič / **Fotografija:** Gorazd Šinik / **Priprava za tisk:** Media Art, Kranj / **Tisk:** DELO - TČR, Tisk časopisov in revij, d.d., Ljubljana / **Uredništvo, naročnine, oglasno trženje: Zoisova 1, Kranj, telefon: 064/223-111, telefax: 064/222-917 / Mali oglasi:** telefon: 064/223-444 - sprejemamo neprekinjeno 24 ur dnevno na avtomatskem odzivniku; uradne ure: vsak dan od 7. do 15. ure / Časopis izhaja ob torkih in petkih. Naročnina: trimesečni obračun - individualni naročniki imajo 20 odstotkov popusta. Za tujino: letna naročnina 140 DEM. Oglasne storitve: po ceniku. Prometni davek po stopnji 5 odstotkov v ceni časopisa (mnenje RMI 23/27-92), CENA IZVODA: 125 SIT

Sodniki za prekrške še brez sodišč

Vsak tretji Slovenec k sodniku za prekrške

130 sodnikov za prekrške na prvi stopnji, sedemnajst na drugi, skupaj 147 v državi. Na leto dobijo v reševanje okrog 250.000 zadev, nerešenih je približno 400.000. Obravnavajo tako rekoč vse: od napačnega parkiranja do zahtevnejših gospodarskih prekrškov in prestopkov, ki so jih "podedovali" od rednih sodišč.

Bled, 11. oktobra - O teh številkah, ki slikovito rišejo trenutni položaj slovenskih sodnikov za prekrške, na letnem srečanju v sredo in včeraj v blejskem hotelu Astoria člani društva sodnikov za prekrške Slovenije niso izgubljali preveč besed, saj o njih čivkajo tako rekoč že vrabci na strehi. Več pozornosti so namenili novemu zakonu o prekrških, ki v obliki predloga že od pomladi čaka na sprejem v državnem zboru in bo očitno prišel na dnevni red - tako kot zakon o varnosti cestnega prometa, ki naj bi ga sprejemali v skupnem paketu - šele v novem sklicu zbora. Med drugim naj bi zakon uredil status sodnikov za prekrške, ki so za zdaj še brez svojih sodišč, seveda pa tudi vsebino in način dela.

Anton Drobnič

Andrej Šter

Miroslav Mozetič

Janez Novak

Bogomir Samsa

Meta Zupančič

Kaj najbolj tare sodnike za prekrške, je v sredinem uvodnem nagovoru v blejsko srečanje razkril predsednik društva sodnikov za prekrške Slovenije **Bogomir Samsa**. Dejal je, da so problemi sodnikov za prekrške podobni kot v sodstvu sploh ter na prvo mesto postavil preveliko število zadev. Čeprav gre "samo" za prekrške, je preprečevanje kršitev družbene discipline nujno, sicer se kršitve utegnejo stopnjevati, celo v kazniva dejanja. Že zdaj je ločnica med prekrški in kaznivimi dejanji pogosto zelo zabrisana. Vedno hujša dejanja prehajajo v domeno sodnikov za prekrške.

"Pomembna je hitrost vodenja postopkov," je nadaljeval Bogomir Samsa. **"Zato je prav, da zakon o prekrških določi nekoliko enostavnejše postopke, kot so predpisani v kazenskem zakoniku. Pričakujemo, da bosta "naš" zakon ter zakon o varnosti cestnega prometa hiperinflacijo zadev, ki zdaj zasipajo sodnike za prekrške, vsaj delno omilila s tem, ko bosta omogočila pogostejše izrekanje takojšnjih denarnih kazni. Sodniki bi tako lahko reševali res pomembnejše in bolj zapletene zadeve."**

"Nesprejetje zakona o prekrških pomeni, da reforma sodstva ni končana. Status sodnikov za prekrške še ni urejen, čeprav je rok, ki ga je določilo Ustavno sodišče, potekel že februarja letos," je dejal Bogomir Samsa. Delo društva sodnikov za prekrške Slovenije je bilo zadnja leta usmerjeno predvsem v oblikovanje novega zakona o prekrških, katerega predlog se po njegovem bistveno ne razlikuje od osnutka, napisanega že pred tremi leti. V društvu posvečajo veliko pozornost tudi strokovnemu izobraževanju svojih članov.Da državni zbor kasni pri sprejemu dveh pomembnih zakonov, to je zakona o varnosti cestnega prometa ter zakona o prekrških, je priznal tudi **Miroslav Mozetič**, podpredsednik državnega zbora. **"V glavnem so dileme v zakonih že razčiščene, zakona bo v relativno kratkem času lahko sprejel nov državni zbor,"** je dejal.

Pravosodna ministrica **Meta Zupančič** je menila, da nesprejetje zakona o prekrških povzroča zaskrbljenost, ki je po eni plati upravičena, po drugi pa odveč, saj po njeni oceni to ne vpliva na delo sodnikov za prekrške. Matični odbor državnega zbora pod vodstvom Vitodraga Pukla si je zelo prizadeval, da bi zakon skozi "zadnje špranje" vendarle spravil v parlament, a brez uspeha.

"Sodniki za prekrške so brez sodišč, to je res, vendar pa ne brez zavesti. Delovne razmere se zboljšujejo, tudi opremljenost, sodniki so že usposobljeni za vključitev v nov računalniški sistem, ko bo zakon o prekrških sprejet," je poudarila Meta Zupančič. Minister za notranje zadeve **Andrej Šter** pa je dejal, da je mogoče celo dobro, da zakon še ni sprejet. S hitrim sprejemom bi lahko uveljavili slabe rešitve. Šter je sodnike za prekrške "potolažil" s podatkom, da je Portugalska, denimo, ob vključitvi v evropsko integracijo za šestkrat povečala število sodnikov za prekrške. Nove naloge bodo doletele tudi slovenske sodnike in delavce organov pregona. Pod vtisom mariborskih dogodkov je vprašal, kako bo država zagotovila, da bodo njeni uslužbenci varni tudi takrat, ko odločajo o pravici. Ministrstvo za notranje zadeve je pri tem pripravljeno sodelovati.

"Vsem nam je bistveno, da delo opravimo strokovno, hitro, da smo moralni, tudi v zasebnem življenju," pa je dejal **Janez Novak**, namestnik predsednika Vrhovnega sodišča. **"Kritike javnosti so pogosto žaljive, večkrat tudi z grožnjami. Zakaj imamo sodniki toliko dela? Vsak tretji državljan ima spor pred sodnikom za prekrške ali pred rednim sodiščem! Takrat, ko nam grozijo, bi morali videti tudi to številko."**

Po njegovem so zagate sodstva predvsem posledica moralne krize v državi. Ljudje so prepričani, da bodo samo na sodišču še lahko dosegli svojo pravico. Dokler se morala v državi ne bo dvignila, bodo sodišča zasuta z delom.

Rdečo nit morale je nadaljeval generalni državni tožilec **Anton Drobnič**, ki je dejal: **"V naslednjem letu bo treba posvetiti posebno pozornost zaznavnemu porastu nasilja. Če bo država na znotraj razpadla, nam tudi tanki in letala ne bodo dosti pomagali."** Poudaril je pomen izobraževanja in strokovnega dela tako sodnikov kot tožilcev, ki se spopadajo s podobnimi problemi: nedosledno sprejeto zakonodajo, preveč zadevami, premalo zaposlenimi. Ob tem je sodnike za prekrške še pohvalil za hitro in uspešno delo na področju popravljanja krivic iz povojnega obdobja, ki jim ga nalaga državno tožilstvo.

Slovenski sodniki za prekrške so dvodnevno srečanje na Bledu izkoristili predvsem za strokovno izobraževanje za prihodnost. Tako sta jim v sredo Mojca Drčar-Murko govorila o pravu kot sredstvu v mednarodnih odnosih države Slovenije, prof. dr. Ljubo Bavcon pa o mednarodnem kazenskem pravu in državi Sloveniji. Včeraj so se v računalniški delavnici z integralnim informacijskim sistemom za sodnike za prekrške.

H. Jelovčan, foto: T. Dokl

GORENJSKA OD TORKA DO PETKA

AMZS

15 in 5 sta tokrat števili, ki označujeta vleke vozil in pomoči pri okvarah na gorenjskih cestah.

GASILCI

Kranjski gasilci so pogasili goreči Fiat uno, ki se je vžgal na cestninski postaji Torovo, odklepali vrata v stanovanje na Valjavčevi 9, pogasili požar neonske naprave pri Opel servisu na Koroški, na Drulovki pa je prišlo do poplave v stanovanju, tako da so gasilci vodo zaprli in jo posesali. **Jeseniški gasilci** so v teh dneh stražili za primer požara med hokejsko tekmo v dvorani Podmežakli, reševali pa so tudi vkleščenega voznika, ki je v razbitinah avtomobila ostal po prometni nesreči na podvinskem klancu. **Škofjeloški gasilci** so zapirali hidrant na C. talcev.

GORENJSKI NOVOROJENČKI

V Kranju se je rodilo 7 deklic in 1 deček. Najtežja deklica je ob rojstvu tehtala 4.070 garmov, najlažja pa 2.550 gramov. **Na Jesenicah** se je rodilo 5 deklic, med katerimi je najtežja tehtala 3.920 gramov, izmed 3 dečkov pa je najlažji tehtal 2.920 gramov.

URGENCA

Na internem oddelku Splošne bolnišnice Jesenice so imeli od torka do danes 41 urgentnih primerov, na ginekologiji 20, na kirurgiji 99 in na pediatriji 21.

KOCKA
POHIŠTVO, BELA TEHNIKA, ORTOPEDSKE VZMETNICE
TEL.: 064/403-871
TRGOVINA S POHIŠTVOM, SPODNJA BESNICA 81

Mineva Teden otroka

So se prijatelji otrok upokojili?

Zveze društev prijateljev mladine bolj ali manj životarijo, s tem pa je usahnila tudi vrsta brezplačnih dejavnosti za mlade.

Kranj, 11. oktobra - Teden otroka je bila svoje čase priložnost, ko so se izkazali prijatelji otrok. Društva prijateljev mladine, vodena iz občinskih zvez, so poskrbela denimo za lutkovne predstave, likovna srečanja, športna dogajanja... Če odmislimo, da so pred leti igrala tudi vlogo enega od ideoloških vzgojiteljev in da je bila mnogokje njihova profesionalna funkcija le sama sebi namen, je vendarle za otroke nudila vrsto brezplačnih dejavnosti. Slednjih možnosti je za otroke vse manj, več pa tistih, za katere morajo v denarnico seči starši. Kje so danes prijatelji otrok? So se že vsi upokojili?

Občinske zveze prijateljev mladine, ki so na "terenu" skrbele za društvena dogajanja, so imele včasih vsaj enega profesionalca. Drugje v Sloveniji jih je še vedno nekaj, na Gorenjskem pa od leta 1991 nič več in temu je pripisati tudi krivdo za životarjenje tovrstnih dejavnosti za mlade, pravi sekretarka Zveze prijateljev mladine Slovenije **Liana Kalčina - Srhoj**. Amaterske zveze, odvisne od dobre volje občin in od sponzorskih sredstev, pa lahko obvladajo le eno ali dve akciji letno. V Kranju denimo ta organizacija vsak začetek in konec poletja skupno s soorganizatorji priredi sejem rabljenih šolskih potrebščin. Na **Jesenicah** so dejavnost omejili večidel na letovanje, za kar je ustanovljen tudi poseben zavod. Nekoliko živahneje je v **kamniškem** (osnovali so center mladih) in **domžalskem** koncu, kjer te organizacije znova oživljajo. Tudi v **Bohinju** kaže, da bodo ta organizacija spet poskrbela za otroke. Najbolj pa iz mrtvila izstopajo v **Škofji Loki**, kjer imajo zadnji dve leti marsikaj, od telefona za otroke in mladostnike do počitniških srečanj otrok, ko prosti čas preživljajo ob različnih otrokom zanimivih dejavnostih. To je le pogled v nekatera večja občinska središča, medtem ko ponekod v manjših krajih društva delajo bolj ali manj brezimno. Eno takih je v **Šenčurju**, kjer se za otroke po zaslugi skupine marljivih ljubiteljev vsake toliko časa kaj dogaja. Denar za te dejavnosti tudi Šenčurjani izprosijo od občine in različnih sponzorjev. • **D.Ž.**

ROGLA TERME ZREČE
užitek nedotaknjene narave
ZLATA JESEN v TERMAH ZREČE
do 30. novembra v Vilah Terme
7 x polni penzion ○ posvet pri zdravniku ○ 5 x gimnastika - hidrogimnastika
○ 2 x individualna terapija ○ izlet ○ trgatev, obiranje sadja, nabiranje gob...
Cena za osebo v dvoposteljni sobi
v VILAH TERME 37.600 tolarjev
MARTINOV VIKEND
od 8. do 10. novembra 1996
v 1/2 sobi hotela Dobrava 16.000 tolarjev
v 1/2 sobi v Vilah Terme 14.500 tolarjev
UNIOR TURIZEM
Tel.: 063/768 20, 768 1105, 768 1117
Fax: 063/762 446
Predstavništvo Ljubljana
061/329 264
061/315 389

S knjigami med bolne otroke

Jesenice, 11. oktobra - V tednu otroka je otroke v Bolnišnici Jesenice s knjižnim darilom razveselila založba Mladinska knjiga. V sredo popoldan sta jih obiskala čarovnik Gregor in Sten Vilar, ki sta za male bolnike prinesla cel kup knjig, video in avdio kaset. Madinska knjiga se je že februarja, ko je izšel njihov deset tisoči knjižni naslov, odločila, da bo letos v dobrodelne amene podarila deset tisoč knjig. V tednu otroka so jih tisoč razdelili po otroških oddelkih slovenskih splošnih bolnišnic, kar nekaj tudi na Jesenice..

Otroci so se zahvalili na svoj način - z ljubkimi vizitkami, na katerih so odtiski jesenskega listja in pripis "hvala za obisk", so se zahvalili vsem, ki so se jih spomnili. • **M.A.**

Štajerc v Ljubljani

V sredo, 16. oktobra, ob 20. uri bo v dvorani v Mengšu že peta ponovitev predstave MGL Štajerc v Ljubljani. Za komedijo, ki je v Ljubljani razprodana do konca leta in dlje, je še nekaj vstopnic.

Bralci oziroma naročniki Gorenjskega glasa, ki bi si v sredo komedijo radi ogledali, pokličite malooglasno službo Gorenjskega glasa danes (petek, 11. oktobra, do 14. ure) ali v ponedeljek, 14. oktobra, do 12. ure na številko 064/223-444. Na voljo imamo deset vstopnic po 2.100 tolarjev.

Otvoritev Doma Pri mejašu

Korensko sedlo- Jutri, v soboto, 12. oktobra, bo na Korenskem sedlu svečana otvoritev urejenega Doma Pri mejašu, namenjenega ohranjevanju zdravja civilnih invalidov vojne. Otvoritev s krajšim kulturnim programom se bo začela ob 11.30 uri.

C·A·M·A
M M
radio 106.4 fm

Svet mestne občine Kranj bo nadaljeval prihodnjo sredo

Kakšne so pristojnosti odborov sveta

Ker odbori niso oblikovali stališč do posameznih "premoženjskih" predlogov, je svet 18. sejo po treh urah prekinil, nadaljeval bo čez teden dni.

Kranj, 11. oktobra - Potem ko so kranjski občinski svetniki v sredo dnevni red 18. seje gladko sprejeli, pa se je zataknilo pri zapisniku prejšnje. Nekateri svetniki so namreč opozorili na nedoslednost pri zapisovanju povzetkov razprav, Marjan Gantar, predsednik stanovanjskega odbora, pa je v okviru debate o uresničevanju sklepov sveta povedal, da je odbor ostal brez strokovnega razlagalca gradiv iz občinske uprave.

Marjan Gantar je terjal tudi odgovor na vprašanje, kdaj bo uprava poskrbela za parkiranje vozil svetnikov, ki prihajajo na seje sveta ali odborov. Župan Vitomir Gros je pojasnil, da bodo še to jesen urejali okolico občinske hiše, parkirišča odprli za stranke, torej tudi za svetnike, medtem ko bodo uslužbenci parkirali drugje.

Svetniki kranjskemu županu pogosto očitajo, da ne uresničuje sklepov sveta, zakon o lokalni samoupravi pa za to ne predvideva nikakršnih kazni. Na julijski seji so zato sklenili, da bodo do naslednje seje pripravili besedilo pobude za spremembo zakona. Med gradivi za sredino sejo takšnega besedila ni bilo. Očitno so poletne počitnice svetnikom ohladile glave - ali pa je (spet) v ozadju politika. Predsednik sveta Branko Grims je namreč že v uvodu kolege opomnil, da je seja le dan pred začetkom volilne kampanje za državne volitve.

Dokaj vroča razprava se je razvila ob predlogu novega odloka in pravilnika o načinu in pogojih oddajanja občinskih poslovnih prostorov v najem. Statutarno pravna komisija in stanovanjski odbor sveta sta ocenila, da sta akta zrela za sprejem z dvema dodatnima vsebinskima dopolnitvama, ki zadevata kriterije za razvrščanje prostorov v skupine ter sodelovanje stanovanjskega odbora pri izbiri najugodnejšega ponudnika z javnega razpisa. Po mnenju Igorja Beleta, predsednika statutarno pravne komisije, bi sodelovanje odbora v upravnem postopku presegalo pristojnosti odbora. Aleksander Ravnikar je opozoril, da predlagatelj ni upošteval vseh pripomb svetnikov na osnutek in znova zahteval, naj bo pravilnik usklajen z zakonom o upravnem postopku. Dograditi bi kazalo koeficiente za vrednotenje poslovnih prostorov ter preučiti, kako bi stanovanjski odbor v nadzorni funkciji v postopku izbire najemnikov vendarle sodeloval. Končno so svetniki sklenili, da bodo o odloku in pravilniku odločali prihodnjo sredo, ko naj bi dobili kvaliteten predlog z vgrajenimi pripombami oziroma pojasnili za zavrnitev.

Štiri točke dnevnega reda, to je odkupe zemljišč, denacionalizacijo, nakupe in prodajo stanovanj ter realizacijo proračuna mestne občine za prvo polovico leta so svetniki odložili za nadaljevanje seje prihodnjo sredo. Pod "nujno" so potrdili le odkup stanovanjske hiše z zemljiščem na Škofjeloški cesti 20 v Stražišču, ki ju občina potrebuje za ureditev križišča in širitev ceste.

18. sejo sveta mestne občine Kranj je prvič neposredno prenašala kranjska televizija. Za to se je odločila, potem ko so svetniki na julijski seji menili, da televizija ne predstavlja enakovredno župana Grosa in sveta. Televizija je za primerno ceno (90.000 tolarjev) pripravljena prenašati vse naslednje seje sveta, prvi prenos s provizorično tehnično opremo pa je bil brezplačen. V oceno, kako so gledalci v prenosu uživali, se ne bomo spuščali, zagotovo pa smo bili ob začetku sredine seje nemalo presenečeni novinarji drugih medijev, ki nam vstop na novinarski balkon zaradi TV prenosa ni bil dovoljen. Sejo smo lahko spremljali prek ekrana na občinskem hodniku.

Vzrok za odložitev kar štirih od skupaj sedmih točk dnevnega reda je bila odsotnost stališč pristojnih odborov sveta do predlaganih gradiv. Rok Žibert je dejal, da naj bi odbor za pridobivanje in opremljanje stavbnih zemljišč od 3. junija do 7. oktobra ne bil pristojen, po ugotovitvah statutarno pravne komisije 3. junija naj bi bil za vse premoženjske zadeve občine pristojen odbor za finance. Na to se je Žibert 22. septembra "pritožil", nakar je komisija ugotovila, da je, kar zadeva stavbna zemljišča, pristojen tudi odbor za pridobivanje in opremljanje stavbnih zemljišč. Tak odgovor je Žibert dobil šele 7. oktobra, ko je bilo prepozno za sklic seje odbora.

Tudi odbor za finance, ki ga vodi Alojz Potočnik, omenjenih štirih točk ni obravnaval, je povedal izzvani Edvard Resman, ker predsednika preprosto ni bilo, sam pa brez njegovega pooblastila seje odbora ni upal voditi. Predlagal je, naj se svet tudi v tem primeru drži pravila, da predloge, o katerih se pristojni odbori niso opredelili, preloži. Igor Bele je nekoliko "popravil" Žibertovo razlago; dejal je, da je statutarno pravna komisija res ugotovila, da je za premoženjske zadeve občine pristojen odbor za finance, hkrati pa tudi, da to ne izključuje drugih odborov, da obravnavajo predloge iz svojih pristojnosti. V podobnem položaju se je, kot je dejal Marjan Gantar, znašel tudi stanovanjski odbor, ki pa je predloge iz svoje pristojnosti kljub temu obravnaval.

Peter Orehar je na pobudo Grimsa, naj komisija preuči statut in poslovnik o delu sveta v zvezi s pristojnostmi posameznih odborov ter pripravi dopolnitve aktov, če je v ogib nedorečenosti to potrebno, odvrnil, da so pristojnosti odborov natančno določene in da gre zgolj za sprenevedanje. Štefan Kadoič pa je bil še bolj obtožujoč, menil je, da je v ozadju bržkone maščevanje župana, ker iz odbora za pridobivanje in opremljanje stavbnih zemljišč niso izločili Bogdana Drinovca.

Grimsov predlog je večina svetnikov izglasovala, vse štiri točke, ki zahtevajo predhodna mnenja pristojnih odborov, pa bodo svetniki obravnavali prihodnjo sredo.

H. Jelovčan

V Kranjski Gori predstavili poslovni načrt centra za promocijo in razvoj turizma

Center bo povezal razdrobljeno turistično ponudbo

Center naj bi povezal razdrobljeno turistično ponudbo. Prednostni nalogi v občini sta dograditev kongresno-prireditvenega centra in gradnja termalnih bazenov.

Kranjska Gora, 11. oktobra - V začetku tedna so v Kranjski Gori javno predstavili poslovni načrt centra za promocijo turizma, katerega skrb naj bi bila uresničevanje skupnih ciljev vseh, ki delujejo na področju turizma v občini. Center naj bi z delom začel že v začetku prihodnjega leta in sčasoma postal močna razvojna organizacija v občini.

Kot je na predstavitvi izhodišč za pripravo poslovnega načrta, ki se je je udeležilo izjemno veliko število ljudi, povedala Darja Radič, bo center povezal razdrobljeno turistično ponudbo na eni strani ter turistovo dojemanje kraja kot enovitega okolja na drugi. Postal bo močna truristična razvojna organizacija, vir predlogov nove zakonodaje na področju turizma ter v sodelovanju z občino in gospodarstvom spodbudil uresničevanje prednostnih investicij.

Z vzpostavitvijo centra naj bi tako izboljšali sedanjo organiziranost turistične dejavnosti v občini, vzpostavili načrtno in tvorno sodelovanje javnega in zasebnega sektorja pri oblikovanju celovite turistične ponudbe, zagotavljali trajno kakovost in uspešno trženje turistične ponudbe ter oblikovali strokovno javnost, ki bo nastopala kot pomemben partner pri oblikovanju programov na vseh ravneh organiziranosti.

Center, katerega ustanovitelji bodo podjetja, samostojni podjetniki, zasebni oddajalci sob, občina ter turistična društva in zavodi, naj bi bil pravno organiziran kot družba z omejeno odgovornostjo. V prvi fazi se bo centrer ukvarjal predvsem z izvajanjem tistih dejavnosti, kjer je glede na obstoječe stanje možno doseči hitre in pomembne učinke - poudarek bo predvsem na povečanju turističnega prometa in dvigu kvalitete turistične ponudbe, ukvarjali pa se bodo tudi s pripravo in organizacijo najaktualnejših investicij v turistično infrastrukturo, to sta kongresno prireditveni center in termalni bazeni.

Kranjskogorski občinski svet je sklep o ustanovitvi tovrstnega centra sprejel že spomladi, občina bo do konca oktobra sprejemala mnenja in predloge, center s tremi zaposlenimi pa naj bi začel redno poslovati februarja prihodnje leto. Prihodki centra naj bi v prvem letu znašali 29 milijonov tolarjev, predvideni vir za financiranje neprofitne dejavnosti - za neprofitne programe naj bi v prvem letu namenili 17 milijonov tolarjev - pa naj bi bila lokalna turistična taksa, ki jo bodo po predlogu Zakona o turizmu plačevali vsi gospodarski subjekti v občini. • **M.A.**

Potrjevanje pravilne odločitve

Mengeš, 10. oktobra -Kulturni dom v Mengšu je bil 1990. leta obnovljen, kmalu pa bo dve leti, ko ga je prevzel v upravljanje Hit Fit, d.o.o., katerega direktor Franc Jerič je tudi predsednik Kulturnega društva Mengeš.

Danes je Kulturni dom v Mengšu eden redkih primerov v Sloveniji, kjer velja ugotovitev: nenehno se nekaj dogaja. Pa so bili pred skoraj dvema letoma, ko je ga je občina v začetku lanskega leta dala v upravljanje Hit-Fit, d.o.o., Mengeš tudi takšni (in ne ravno redki), ki so dvomili o pravilnosti odločitve. "Danes lahko poudarim, da razumevanje in nagnjenost k ljubiteljski dejavnosti pri upravljanju in delu v domu veliko pripomoreta, da se stvari dogajajo v zadovoljstvo vseh. Ozka in zgolj tržna naravnanost se ne bi obnesla, ne bi zaživela, kaj šele preživela," ugotavlja Franc Jerič, direktor podjetja in hkrati predsednik Kulturnega društva Mengeš.

Že ko je bila pred šestimi leti obnovljena dvorana, ki je ena najlepših na Gorenjskem, so se začeli kazati znaki oživljanja v njej in v domu nasploh. Po odločitvi Hit Fit, d.o.o. pa so se v njem začele vrstiti različne stalne in profesionalne prireditve. Kino oziroma filmske uspešnice so le manjši del rednega dogajanja. Redne so nekatere gledališke predstave ljubljanskih hiš, v dvorani so koncerti, seminarji, proslave, prireditve različnih žanrov, v avli Teater bara pa redne razstave in kulturna srečanja. V enaindvajsetih mesecih je bilo v dvorani med drugim tudi 21 predstav profesionalnih gledališč.

V domu pa so zaživele tudi druge dejavnosti. Tako ima ob sredah tečaj likovno društvo, dvakrat na teden ima vaje folklorna skupina. Redne vaje imajo zbori. Skratka, dom je živ. V njem se dogajajo stvari, ki potrjujejo njegov pomen in namen. In takšen program se kaže tudi naprej. • **A. Žalar**

Gradnja skakalnic v Stari Fužini

Krajevna podpora - in zakonita pot

Stara Fužina - Bohinjski župan Franc Kramar je v sredo na podlagi zahteve 64 krajanov Stare Fužine in statuta občine, ki ga v takšnih primerih zavezuje k sklicu, sklical v krajevni skupnosti zbor občanov z eno samo točko dnevnega reda - problematika izgradnje smučarskih skakalnic v Stari Fužini.

Pri gradnji se je namreč zapletlo in kot vse kaže, tudi razpleta še ne bo tako kmalu.

Domače športno društvo Avgust Gašperin je letos spomladi na podlagi odločbe radovljiške upravne enote o priglasitvi del začelo preurejati 35-metrsko skakalnico v 60-metrsko, ob njej pa graditi še 30- in 15-metrsko. Ker je poseg v prostor očitno presegel meje dogovorjenega, je javni zavod Triglavski narodni park preklical pozitivno mnenje, ki ga je dal pred začetkom del, občina je od radovljiške upravne enote zahtevala obnovo postopka, urbanistična inšpekcija ministrstva za okolje in prostor pa je društvu izdala odločbo o vzpostavitvi gradbišča skakalnic v prvotno stanje. Društvo se je na to odločbo pritožilo in je prek krajanov spodbudilo sklic zbora krajanov, na katerem naj bi razčistili sporna vprašanja in poskušali od občine dobiti obljubljeni in v proračunu rezervirani denar, ki bi ga potrebovali za dokončanje del. Na dobro obiskanem zboru, ki je bil v sredo v kulturnem domu v Stari Fužini, so krajani z glasovanjem podprli ureditev skakalnice, predstavniki občinske uprave, občinskega sveta in javnega zavoda Triglavski narodni park pa so dodali, da mora tudi urejanje skakalnic (tako kot vsak drug prostorski poseg) potekati v skladu z zakonodajo in ostalimi predpisi. Župan je na zbor povabil tudi predstavnika radovljiške upravne enote, ki je športnemu društvu izdala odločbo o priglastivi del. Iz enote so župana še pred zborom občanov obvestili, da jih na zbor ne bo. Odločitev so utemeljili s tem, da so upravni spis, ki zadeva skakalnice, na zahtevo ministrstva za okolje in prostor že sredi septembra poslali na presojo v Ljubljano in da zato trenutno ne razpolagajo s podatki, ki so jim služili pri odločitvi.

Obsežna zemeljska dela, ki bi jih lahko imenovali kar agromelioracija, z odločbo niso dovoljena in predstavljajo po oceni upravne enote grobo kršitev oz. prekoračitev dovoljenega, z deli pa naj bi društvo kršilo tudi pogoje, ki so jih pred izdajo odločbe o priglasitvi del dali sklad kmetijskih zemljišč in gozdov, Triglavski narodni park in agrarna skupnost Stara Fužina. • **C.Z.**

SLAŠČIČARSTVO JEŽEK
TORTE OKRAŠENE PO ŽELJI
- izrednega okusa
- vseh vrst in oblik
- za vse svečanosti
rojstni dnevi, obletnice, poroke,...
Krmelj Marija s.p., Grajska pot 6, Škofja Loka, tel.: 622-285
OKUSNO IN DOBRO

Prvi študentje na blejski višji gostinsko turistični šoli

Z višjo šolo višje tudi v turizmu?

V tem tednu so v Sloveniji odprle vrata štiri višje strokovne šole, med njimi tudi Višja strokovna šola za gostinstvo in turizem na Bledu. V prvem letu jo bo obiskovalo 124 študentov, med katerimi jih je največ z Gorenjske.

Bled - Občina Bled in vodstvo šole sta ob začetku prvega študijskega leta pripravila v torek slovesnost v učilnici srednje ekonomsko turistične šole v Radovljice, kjer bo prvi rod študentov poslušal predavanja do ureditve prostorov v sedanji srednji gostinski šoli na Bledu. Slovesnosti se je udeležil tudi državni sekretar v ministrstvu za šolstvo in šport dr. Pavle Zgaga, ki je poudaril, da je odprtje prve višje strokovne šole tudi pomemben dan za slovensko šolstvo, saj se je s tem začela uresničevati oblika izobraževanja, za katero se je že nekaj časa zavzemala strokovna pa tudi širša slovenska javnost. Gre za dvoletno šolanje, v katerem je kar 40 odstotkov praktičnega izobraževanja v podjetjih.

Blejski župan **Vinko Golc** ni mogel skriti zadovoljstva, da je Bled že manj kot po dveh letih njegovega županovanja uspel dobiti višjo gostinsko turistično šolo, za katero se je (ob podpori drugih gorenjskih županov) prizadeval že od vsega začetka. Ker je eden od razlogov za slabše turistične rezultate na Bledu tudi nizka izobrazbena raven zaposlenih v gostinstvu in turizem, bo višja šola omogočila, da bo Bled v turizmu začel meriti še višje. Zanimanje za vpis na novoustanovljeno šolo je preseglo vsa pričakovanja. Kot je povedal v.d. ravnatelja šole **Janez Šolar**, je na informativni dan prišlo okoli tristo srednješolcev, na razpis se jih je odzvalo 254, po sklepu o omejitvi vpisa so jih sprejeli 124, od tega 68 za smer gostinstvo in 56 za turizem. Med vpisanimi je 69 študentov, ki so končali srednjo ekonomsko turistično šolo v Radovljici ali srednjo gostinsko šolo na Bledu, 36 jih prihaja iz drugih slovenskih gostinsko turističnih šol, enajst iz gimnazij in osem iz drugih srednjih šol. Po končanem šolanju (brez absolventskega staža) bodo dobili naziv inženir gostinstva oz. inženir turizma. Med predavatelji so tudi zaposleni na vodilnih mestih v turizmu na Bledu, v Bohinju in v Bovcu. Šola bo leto dni delovala v novih prostorih srednje ekonomsko turistične šole v Radovljici, prihodnje leto pa bodo s predavanji začeli že na Bledu, v preurejeni stavbi srednje gostinske šole, odkoder se bodo dijaki preselili v novo stavbo v Radovljici.

Kot je na slovesnosti dejal državni sekretar **dr. Pavle Zgaga**, so višje strokovne šole novost, ki jo je na področju poklicnega in strokovnega izobraževanja omogočila šele februarja sprejeta nova šolska zakonodaja. Prve štiri šole (na Bledu, v Velenju, Celju in v Novem mestu) so nastale s podporo Phare programa Evropske unije in tudi v sodelovanju s Centrom za poklicno izobraževanje, gospodarsko in obrtno zbornico, gospodarstvom in lokalnimi skupnostmi. Novembra se jim bo pridružila še peta, nekoliko posebna: izobraževalni center Elektrogospodarstva Slovenije, ki se je naloge lotil kot gospodarska družba, zainteresirana za izobraževanje na tem področju. Visoke šole bodo, kot je dejal dr. Zgaga, razbremenile vpisne pritiske na univerzi ter ponudila nova vpisna mesta mladim in nove možnosti za izobraževanje odraslih. • **C. Zaplotnik**

Podružnična šola na Ovsišah

Jutri bodo slavili stoletnico šole

Otrokom od Zaloš do Rovt in od Prezrenj do Češnjice že stoletje vliva učenost šola na Ovsišah.

Ovsiše, 11. oktobra - Zdaj je podružnica osnovne šole Staneta Žagarja iz Lipnice in v štirih oddelkih šteje 54 učencev, do leta 1958 pa je bila osemletka.

Šola je bila ustanovljena 18. novembra 1896 in je prvo leto šolala 107 učencev. Častitljiv jubilej bodo proslavili jutri, 12. oktobra, ko se bo ob 10. uri pred šolo na Ovsišah začela prisrčna slovesnost. V programu bodo sodelovali učenci, pevski zbor iz Ovsiš, folklorna skupina Voše, dramska skupina iz lipniške šole z igrico Užaljeni medvedek, moški pevski zbor iz Podnarta. Ob stoletnici šole so izdali tudi jubilejni bilten, v katerem učenci ovsiške šole predstavljajo osem vasi, od koder prihajajo v šolo: Ovsiše, Podnart, Zaloše, Prezrenje, Poljšico, Češnjico, Dobravico in Rovte. Svoje spomine o šoli sta zapisala tusdi nekdanja učiteljica in najstarejši še živeči učenec. Ravnatelj lipniške šole Stane Mihelič nam je povedal, da so na slovesnost ob stoletnici šole poleg predstavnikov šolskih oblasti povabili tudi ugledne ljudi, ki so kot otroci obiskovali ovsiško šolo. Med njimi sta tudi dr. Peter Fister, ki raziskuje slovenske gradove, in upokojeni novinar Bogdan Pogačnik. • **D.Ž.**

Podeljene najvišje državne nagrade za področje šolstva

Enajst izvrstnih šolnikov

Na slovesnosti v Narodni galeriji so ta teden podelili najvišje državne nagrade za področje šolstva.

Ljubljana, 11. oktobra - Poseben odbor, ki že tretje leto izbira najboljše med šolniki, jih je med 33 nominiranimi kandidati izbral enajst, ki so letos prejeli ugledno priznanje. Zbrani na ponedeljkovi slovesnosti so med drugim prisluhnili tudi besedi ministra za šolstvo dr. Slavka Gabra.

Nagrade so letos prejeli: Vzgojnoizobraževalni zavod Frana Milčinskega Smlednik, prof. dr. Vladimir Klemenčič, Mira Turk - Radikovič, Genija Lipar - Kadunc, Franc Savnik, dr. Jurij Jug, prof. dr. Andrej Šalehar, Ana Četkovič - Vodovnik, Marija Gabrijelčič, Milan Marušič in Janez Bitenc, slednji štirje za življenjsko delo. Kot smo že poročali, smo na Gorenjskem posebej ponosni na tri med uglednimi nagrajenci. Eden teh je **Vzgojnoizobraževalni zavod Frana Milčinskega Smlednik**, naš prvi povojni vzgojni zavod, ki letos slavi 50 let delovanja. V tem obdobju so delavci zavoda generacijam mladostnikov pomagali na poti v samostojno življenje. Učiteljica **Mira Turk - Radikovič** že petnajst let poučuje slovenski jezik v Nemčiji, zadnjih devet let otroke slovenskih staršev v deželi Hessen, še prej pa je učila na šenčurski osnovni šoli. Za svoje učence vsako leto pripravi zanimive strokovne ekskurzije v Slovenijo, združene z bivanjem pri vrstnikih v domovini. **Prof. dr. Jurij Jug**, izredni profesor na Fakulteti za organizacijske vede v Kranju, pa sodi med strokovnjake, ki se ukvarjajo z raziskovanjem zgodovine izobraževanja odraslih. Z znanstvenim delom "Funkcija učbenika v izobraževanju odraslih" je učinkovito dopolnil sodobno andragoško prakso, tovrstna vedenja pa so po njegovi zaslugi tudi prestopila meje domovine. • **D.Z.Žlebir, Foto: Tina Dokl**

GORENJSKE KORENINE

Bisernoporočenca Ivana in Franc Kremsar iz Kokre

Z eno samo pokojnino kar dobro živiva

22. novembra 1936 sta se v vaški cerkvici v Kokri vzela domačina Ivana in Franc Kremsar.

Kokra, 11. oktobra - Zdaj 85-letna bisernoporočenca vznemirjena pričakujeta usodni datum, ko naj bi pred matičarjem že tretjič utrdila svojo šest dolgih desetletij trajajočo zakonsko zvezo. Ob njuni zlati poroki pred desetimi leti so jima otroci pripravili pravcato ohcet, svoj da pa sta morala ponoviti v cerkvi in pred matičarjem.

"Ko sva se vzela, so bili slabi časi," pravi Franc Kremsar. "Kot gozdni delavec sem delal pri Heinneckerju. Zaslužek je bil majhen, le na 45 arih zemlje pa sva vsa leta redila kravo in prašiča, da je družina lažje preživela. Med vojno je bilo še huje, po njej pa so se zame začeli boljši časi. Delal sem v kamnolomu, leta 1959 pa sem se zaposlil na gozdnem gospodarstvu v Kranju, kjer sem pred 26 leti dočakal upokojitev. Žena ni bila zaposlena, saj v tistih letih, ko je bila dolina manj dostopna, nobena ni bila. Štiri otroke sva spravila h kruhu, tri hčere in sina, ki so se rodili leta 1937, 1941, 1947 in 1952."Dve hčeri sta si v soseščini zgradili hiši, najstarejša živi na Bregu ob Savi, sin je doma. Kremsarjeva imata tudi šest vnukov.

"Svet se je zelo spremenil, odkar sva bila midva mlada. Moram reči, da na bolje," pravi dobrovoljni Franc Kremsar, ki je skupaj z ženo doživel častitljivih 85 let zagotovo tudi zaradi svoje optimistične narave. "Živiva od ene same pokojnine, a sva kar zadovoljna. Le leta naju že dajejo in bolezni."

Oče Franc ima svoje dnevne izdatke vestno zabeležene v majhnem zvezku, zato se jima tudi ob skromni pokojnini knjigovodstvo vselej izide. Zakonca se rada lepo uredita. Oče Franc je hudomušno pripomnil, da je imel zadnji zlatoporočenec v našem časopisu zavezano kravato, zato si jo je za naš obisk nadel tudi on. Kremsarjevima ob dolgoletnem skupnem življenju prisrčno čestitamo tudi v Gorenjskem glasu in jima želimo še veliko skupnih let.

D. Z. Žlebir, foto: Tina Dokl

kozmetika ana
ZA SONCEM V SOLARIJ
ergoline
PRVIH 8 minut GRATIS
Letence 4a, Golnik
Tel.: 064/46-369

Zlati jubilej zakoncev Fister iz Naklega

Partizan je hotel hrano, dobil pa je še nevesto

Nežka in Franc sta se poročila kmalu po osvoboditvi domovine, 12. oktobra 1946. leta.

Naklo, 11. oktobra - Zakonca Fister bosta jutri praznovala 50-letnico poroke, skupaj z najožjimi svojci pa se bosta odpeljala tudi na nedeljski izlet s svečanim kosilom. V njunem dosedanjem življenju je bila večina dni namenjenih delu v tovarni in skrbi za družino. Za slednje sta staršem hvaležni zlasti hčerki Vida in Milena, ki sta z domom tesno povezani še danes.

Trije od štirih bratov iz Fistrove delavske družine na Cegelnici pri Naklem so ob vdoru Nemcev postali prvoborci. Tudi Franc je že leta 1941 odšel k partizanom. Ker se je mnogokrat gibal po vaseh pod Štoržičem, je zašel tudi v Pangeršico pri Trsteniku. V eni od tamkajšnjih hiš ni dobil le hrane, ampak se je zagledal v eno od dveh hčera. Ker sta se Nežka in Franc po osvoboditvi videvala v kranjski tovarni Tekstilindus, sta svoje znanstvo ne samo ohranila, ampak utrdila z odločitvijo za poroko in skupno življenje.

"Na dogodke pred 50 leti nama je najbolj ostala v spominu obljuba Francetovega brata, da naju bo peljal z avtom v Kranj. Ker ga je zadržala služba, sva ostala brez prevoza. Tako sva se k poroki peljala na vozu s konjsko vprego. Med vožnjo v Kranj je bilo še vse v redu, ob vračanju na Cegelnico pa nas je že malo vinjen voznik skoraj zvrnil s ceste. Vseeno se je vse srečno izteklo. Po poroki sva dve leti živela na Cegelnici in nato nekaj časa v nakelskem domu kulture. Leta 1951 sva se lotila gradnje hiše, v katero smo se vselili že čez dve leti z vso družino. Takrat sta bili hčerki Vida in Milena še majhni. Čeprav je bilo življenje skromno in preprosto, saj prve hiše na Podrebru niso imele niti vode niti elektrike, smo se imeli kar lepo. Posebno po Nežkini upokojitvi 1955. leta je bilo več časa za dom in družino," se spominjata prvega obdobja skupnega življenja zakonca Fister.

France je kmalu po poroki odšel iz kranjske tovarne za vodjo nakelske predilnice, kjer je ostal 21 let. Ob delu v službi je imel vrsto dolžnosti v raznih organizacijah v kraju, po 1948. letu pa je bil tudi navdušen lovec. Čeprav je tudi Nežka skupaj z njim delovala pri Rdečem križu, Socialistični zvezi in Turističnem društvu, še danes prizanesljivo poočita možu, da je bil on vendarle več zdoma od nje.

S. Saje

KMETIJSKO GOZDARSKA ZADRUGA
SAVA, z.o.o., Lesce
Rožna dolina 50, 4248 LESCE

Na podlagi sklepa 1. seje UO KGZ SAVA LESCE, ki je bila dne 14. 5. 1996, objavlja

JAVNO ODPRODAJO

nepremičnine - stanovanja v Poljčah 34, p. Begunje
v velikosti 48,68 m2. Izklicna cena znaša 4.050.000,00 SIT.

Kupnina je plačljiva v 8 dneh po sklenitvi pogodbe, skupaj z vsemi stroški odprodaje in prenosa nepremičnine.

Kavcija znaša 405.000,00 SIT in je plačljiva pred začetkom dražbe na žiro račun KGZ SAVA, Lesce št. 51540-601-14188.

Morebitni kupci se morajo na dražbi izkazati s potrdilom o pologu kavcije.

Javna dražba bo v petek, 18. 10. 1996, ob 10. uri na upravi KGZ SAVA, Rožna dolina 50, Lesce.

Ogled stanovanja bo mogoč v četrtek, 17. 10. 1996, od 10. do 14. ure v Poljčah 34 p. Begunje in sicer po poprejšnji najavi po telefonu 064/18-751.

JATA

VABILO K NAKUPU
Pri nakupu v
DISKONTU JATA
v Kranju na Planini, Cesta talcev 69 (nasproti pošte)
Vam nudimo

OHLAJENO PIŠČANČJE IN PURANJE MESO	15% POPUST
ZMRZNJENO PIŠČANČJE IN PURANJE MESO	30% POPUST
IZDELKI IZ PIŠČANČJEGA IN PURANJEGA MESA	25% POPUST
KONZERVIRANE JEDI	25% POPUST
HRANA ZA PSE IN MAČKE	10% POPUST

Pričakujemo vas vsak delavnik od 8. do 19. ure, v soboto od 8. do 17. ure in v nedeljo od 8. do 12. ure.

GROBOVŠEK d.o.o.
Telefon:
064 / 330-428

JATA MESO

Kranjčani kupujejo v diskontu **SEDMICA** *na Planini zraven pošte.*

Nekaj vročih cen:

JABOLKA ZA OZIMNICO I. KVALITETE po ...	58,00 SIT za kg
KROMPIR ZA OZIMNICO po 10 kg vreče ...	20,00 SIT za kg
SLADKOR 1/1 ...	129,00 SIT/kg
GROBOVŠKOVI REZANCI 1/2 kg ...	189,00 SIT
SOK PFANER 1/1 50 % ...	135,00 SIT
SOK PFANER 2/1 50 % ...	273,00 SIT
SOK FRUCTAL ORANGE 1/1 ...	138,00 SIT
PIVO UNION 1/2 GRAND ...	105,00 SIT
KAVA LOKA 250 g MLETA ...	299,00 SIT
NAPOLITANKE KRAŠ 1 kg ...	500,00 SIT
ČOKOLADA BABETE POLNJENA 100 g ...	82,80 SIT
ČOKOLADA MLEČNA BABETE 100 g ...	111,20 SIT
KEKSI SAVOIARDI 350 g ...	196,00 SIT
MAJONEZA HELMANS 630 g ...	499,00 SIT
ŠPAGETI BARILLA 1/2 ...	128,00 SIT
PRALNI PRAŠEK WEISERIESE 3,60 kg ...	839,00 SIT
MOKA TIP 500 5/1 ...	347,00 SIT

TER ŠE MNOGO DRUGIH PREHRAMBENIH IZDELKOV PO ZELO UGODNIH CENAH.

VABLJENI V DISKONT **SEDMICA** *NA PLANINI!*

Novi Jatin diskont na Planini v Kranju

Diskont Sedmica za sedem dni v tednu

V torek so tudi Kranjčani dobili novi Jatin diskont, katerega ime Sedmica pomeni, da boste v njem lahko nakupovali vseh sedem dni v tednu, tudi ob nedeljah. Pravzaprav gre za sodelovanje znanega slovenskega predelovalca perutnine podjetje Jata meso iz Zaloga in zasebnega podjetja Grobovšek, d.o.o., iz Kokre. Prvi adut Sedmice so ugodne cene in tudi do 30-odstotni popusti.

Vsi, ki še ne veste. Ta torek je svoja vrata odprl prvi Jatin diskont v Kranju, katerega ime ni zastonj Sedmica, saj bo odprt sedem dni v tednu. To pa pomeni tudi sedem dni popustov in ugodnih nakupov vsak teden. Diskont se nahaja na prijetni lokaciji na Planini, točneje pri tamkajšnji pošti. Sicer pa ne morete zgrešiti, saj se že od daleč vidi napis Jata. Za diskontoma na Jesenicah in v Križah je to tretji tovrstni Jatin diskont na Gorenjskem, ki so ga tokrat odprli v sodelovanju z zasebnim podjetjem Grobovšek, d.o.o..

"Z novim diskontom v Kranju nadaljujemo s trgovsko politiko, ki smo jo zastavili v zadnjih letih, namreč v različnih koncih Slovenije ponuditi naše izdelke po kar najbolj ugodnih cenah, ki so kar za 10 do 30 odstotkov nižje, kot v siceršnji trgovski ponudbi," je dejal Drago Tomažič, pomočnik komercialnega direktorja v Jati. "V podjetju Grobovšek, d.o.o., smo videli pravega poslovnega, predvsem pa trgovskega partnerja, zato smo se z veseljem odločili za sodelovanje. Sicer pa je, kot rečeno, tak tudi plan naših poslovnih usmeritev. Razvijanje lastne ali pogodbene prodajne mreže in se s tem približati kupcu, hkrati pa postati zdrava konkurenca ostalim trgovcem."

V diskontu Sedmica je kupcem na voljo celotni asortiman proizvodov podjetja Jata meso iz Zaloga, od različnih izdelkov iz piščančjega in puranjega mesa, bodisi ohlajenega ali zamrznjenega, do konzerviranih jedi in hrane za pse in mačke. V Jati so seveda poskrbeli tudi za vsakodnevno svežo dostavo mesa. Sam diskont je na atraktivni lokaciji, sredi velikega naselja in prav zato je še toliko pomembnejše se na pravi način približati kupcu. Tako z bogato ponudbo, kot s stalnimi popusti in nizkimi cenami, ne bodo pa manjkale tudi mnoge degustacije in predstavitve vedno novih proizvodov, po slednjih, številnih novostih namreč pa so v Jati še posebej znani.

Drago Tomažič

Zvone Grobovšek

"Predvsem sem zelo vesel, da lahko zastopam Jato, saj sem prepričan, da sem v Kranj pripeljal proizvajalca, ki je znan po vsej Sloveniji, tako po kvaliteti in raznolikosti svojih izelkov kot po ugodnih cenah. Ugodne pa veljajo tudi za ostale izdelke v diskontu Sedmica. Dosledno se namreč držimo načela diskontne prodaje, torej stalnih popustov in ugodnih cen. To zmoremo, ker kupujemo direktno od proizvajalcev in blago na policah ponudimo z minimalnim našim zaslužkom," je povedal Zvone Grobovšek iz podjetja Grobovšek, d.o.o.

Ne le akcijske cene, predvsem stalni popusti bodo v Sedmici običajna praksa. Medtem ko boste v prostoru levo od vhoda lahko izbirali med izdelki Jate meso, pa vas v levem delu diskonta pričakujejo polne police blaga široke potrošnje. "Naj posebej poudarim naše domače testenine, rezance, špagete, makarone, hkrati pa vas vse povabim k obisku v našem diskontu," je vas bralke in bralci, ter vaše bližnje in znance pozval Zvone Grobovšek.

In, če na koncu zapišem še opažanja s torkove otvoritve, namreč po zanimanju občinstva sodeč, ki je baje preseglo tudi pričakovanja lastnikov, so Kranjčani zares dobili tisti pravi diskont. Sedmica pričakuje tudi vas, vsak dan od 8. do 19. ure, v sobodo do 17. ure in seveda nedelje od 8. do 12. ure.

Posledice gospodarskih težav v tržiški tovarni Peko

Napake so delali drugi, bremena pa nosijo delavci

Peko pomeni za Tržič precej več kot Litostroj za Ljubljano, česar se premalo zavedajo v državi.

Tržič, 10. oktobra - Občina Tržič je doslej doživela stečaje že petih podjetij, zato je sredi letošnjega leta imela skoraj 15-odstotno brezposelnost. Razmere so se zaostrile tudi v največji tovarni, v tržiškem Peku, ki daje kruh več kot 26 odstotkom delovno aktivnega prebivalstva. Zato je razumljivo, da je zaskrbljenost med delavci in domačini zaradi nadaljnje usode podjetja velika. O tem smo zbrali nekaj mnenj po torkovi ustavitvi proizvodnje in zaprtju Pekovih trgovin.

Ludvik Perko

Štefan Srečnik

Drago Ficko

Nad zahtevo uprave Peka za zaprtje trgovine je bil v torek presenečen tudi vodja poslovalnice na Deteljici **Lojze Horvat**. Kot je povedal, so pri njih dobro pripravljeni z zalogami obutve za jesensko in zimsko sezono ter artikli športnega programa. Vseh 27 zaposlenih si želi samo to, da bi se vrata trgovine spet čimprej odprla in da bi lahko ustregli željam obiskovalcev. Med zadnjimi kupci pred zaprtjem trgovine smo opazili tudi Pekove delavce, ki so želeli vnovčiti vsaj bone za obutev. Prebivalka iz Kovorja, ki je hitela z nakupom čevljev, je izjavila le to, da je vodstvo podjetja vredno vse kritike. Družina iz Prevalj je bila zadovoljna z nakupom čevljev za vso družino in izrazila upanje, da bo lahko še našla Pekovo obutev.

Po končanih pogajanjih na državni ravni so stroji v tovarni zabrneli že v sredo zjutraj, odprla pa so se tudi vrata Pekovih trgovin. Kljub hitremu razpletu torkovih dogodkov pa nad delavci in domačini še vedno visi vprašanje, koliko ljudi bo še izgubilo delo in kaj bo s Tržičem v prihodnosti. V letu, ko bi se lahko spominjali 120-letnice rojstva Petra Kozine, prvega lastnika tovarne, se mnogi sprašujejo, ali ne tone čevljarski poklic v pozabo.

Anton Rozman, predsednik Svobodnih sindikatov v Peku: *"Če bo torkova prekinitev dela obrodila rezultate, ni bila zastonj. Delavci očitajo sindikatu neučinkovitost, saj menijo, da bi bil čas za ukrepanje že veliko prej. Vsekakor je to sedaj za upravo Peka zadnji opomin, da zagotovi poslovanje brez izgub. Doslej smo imeli skupaj z delavci dovolj razumevanja in potrpljenja. Če se ne bodo razmere kmalu uredile, bomo mi pozvali delavce k stavki. Vodstvu zamerimo predvsem nestrokoven pristop k odpuščanju delavcev. Prejšnji teden je že izdalo več kot 150 odločb o prenehanju dela. Žal so med odpuščenimi tudi hudo bolni in nujno potrebni delavci; na primer, prevzemni oddelek je ostal brez kvalificiranega voznika za viličarja."*

Suzana Meglič, prodajalka v Pekovi trgovini na Deteljici: *"Ko sem začela pred desetimi leti delati v trgovini, so bili v Peku precej boljše razmere od današnjih. Sedaj so plače precej nižje; zaslužim med 30 do 60 tisočaki, odvisno od prometa. Žal plače zamujajo, kar doživlja tudi mož v BPT. Čeprav imava le enega otroka, le počasi dograjujemo hišo. Zase si želimo le to, da bi delo in zaslužek ohranili, saj zato tudi hodimo delat. Denarna stiska mnogih družin se vse bolj pozna pri nakupih. Če ne bi k nam prihajali kupci od drugod, bi prodali in zaslužili še veliko manj.*

"Ludvik Perko, delavec v Pekovi orodjarni: *"V treh desetletjih sem prehodil pot od vajenca do vodje TOZD orodjarna, bil pa sem tudi predsednik delavskega sveta. Iz svojih izkušenj lahko odgovorim kritizerjem nekdanjega sistema, da je znal bolje poskrbeti za delavce od današnjega. Ustavitev proizvodnje in zaprtje trgovin do zaposlenih ni bilo pošteno, saj je vodstvo imelo vsa pooblastila za drugačne ukrepe že prej. Če ne gre drugače, je treba opozoriti na probleme tudi tako, saj težavam Peka in čevljarjev doslej niso prisluhnili dovolj. Bila bi velika škoda, če bi izgubili Pekov ugled, tehnologijo in znanje delavcev. Ker v Tržiču ni novih delovnih mest, bi si morali z vsemi silami prizadevati za ohranitev sedanjih. Kot se je pokazalo že v drugih podjetjih, samo odpuščanje delavcev ni prava rešitev za izhod iz krize. Za obstoj tovarne sem zainteresiran tudi iz osebnih interesov, saj imava doma še osnovnošolca, žena pa je ostala brez dela."*

Štefan Srečnik, upokojenec iz Tržiča: *"Sam sem po nacionalizaciji naše čevljarske delavnice 13 let delal v Peku, žena Anica pa je bila tri desetletja v računovodstvu. Takrat niso poznali izgub, saj so v Peku vedno delali pridni delavci, ki so znali narediti dobre čevlje. Žal je dvigovanje norm slabo vplivalo na kakovost obutve. Problem pa ni v tem, ampak v slabem vodstvu podjetja in razbohotenju režijskih delavcev v zadnjem desetletju ali dveh. Oba spremljava dogajanja v Peku. Težko nama je, da izgubljajo delo tudi dolgoletni delavci v tovarni. Sam se zavedam, da je z usodo Peka povezan tako obstoj Tržiča kot čevljarstva. Bojim se, da bo za čevljarski poklic vse manj zanimanja, pravega čevljarja pa sploh več ne bo!"*

Drago Ficko, uslužbenec upravne enote iz Seničnega: *"Mama Agata je 35 let delala v Peku in bila za svoje delo tudi odlikovana. Zato še bolj razumem njeno prizadetost ob zadnjih dogodkih v tovarni. Sam mislim, da je bila poteza vodstva nesmiselna, saj so delavce postavili za talce. Kljub temu je bilo opaziti več solza kot ogorčenja. Uprava bo morala prisluhniti glavnemu upniku in skupaj z njim in državo poiskati prave rešitve. Prepričan sem, da država še vedno podcenjuje nastale probleme, saj pomeni Peko za Tržič precej več kot Litostroj za Ljubljano. Kot občinski uradnik in načelnik oddelka za notranje zadeve sem v 13 letih spoznal mnogo ljudi. Njihove težave so me privedle do odločitve, da bom nastopil kot samostojni kandidat za državnozborske volitve."* • **Stojan Saje**

50 let društva in "športniki leta"

Pokoj je lahko obdobje bogatega življenja

***Kranj, 11. oktobra** - Leta 1946 je bilo kot šesto po vrsti v Sloveniji ustanovljeno Društvo upokojencev Kranj in v petek so kranjski upokojenci svojo 50-letnico praznovali v domu krajevne skupnosti v Stražišču, hkrati pa so razglasili še "športnike leta". Predsednik Zveze društev upokojencev Slovenije Vinko Gobec je predsedniku kranjskega društva Marjanu Prinčiču v znak zahvalnosti in priznanja za veliko dobro opravljenega dela društva v tem pol stoletja izročil Veliko plaketo ZDUS.*

O sedanjem delu društva je spregovoril predsednik Marjan Prinčič, o njegovi razgibani zgodovini pa Jože Dvoršak. Zanimivo je bilo slišati o začetkih kranjskega društva upokojencev, ki segajo v leto 1937, ki je v bistvu prava letnica ustanovitve in se je bodo spomnili prihodnje leto. Takrat so namreč kranjski državni uslužbenci in upokojenci za svoje potrebe kupili hišo za vojo Zadrugo, kjer so blago lahko kupovali ceneje kot drugod. Vojna je prekinila začeto delo, leta 1946 pa je bilo društvo ponovno ustanovljeno in imeli naziv Zveza sindikatov Jugoslavije - Društvo upokojencev LR Slovenije - Podružnica Kranj. Pozneje se je upokojenska organizacija odcepila od sindikatov, 1975. leta pa so postala društva samostojna in se združila v Zvezo društev upokojencev Slovenije. Prvi povojni predsednik društva je bil Josip Tajnik. Vsak novi predsednik je kaj pomembnega naredil za društvo. Tako je Jože Rant na društvenem vrtu zasadil trto, ki daje tudi do 200 kg grozdja na trgatev. Za časa predsednika Franja Cerarja - Matica je hiša dobila centralno ogrevanje in ustanovljen je bil moški pevski zbor, ki prepeva že 33 let. Matija Suhadolnik - Luka, predsednik v letih 1974 - 1985, si je prizadeval kar najbolje reševati socialne in stanovanjske probleme upokojencev. Za časa predsednikovanja Janeza Beravsa v letih 1985 - 1987 je bila v hiši zamenjana vsa električna napeljava in razširila se je športna dejavnost. Jože Marjek - Joco, ki je bil predsednik od 1988 do 1995, je šport razdelil po sekcijah in k delu je pritegnil veliko novih ljudi, povečalo se je članstvo. Jože Dvoržak je spomnil tudi na tajnike, ki so na svojih plečih nosili največje breme dela društva. Zahvala je šla tudi Ivanu Petriču, ki je o delu društva v Gorenjskem glasu objavil več drobnih člankov.

V zadnjih letih so bili društveni prostori v Tomšičevi ulici znova obnovljeni, preurejeni, v restavraciji, ki je odprta zdaj vsak dan v tednu, pa so občasno organizirana razna družabna srečanja od pustne zabave in pripovedovanja prvoaprilskih šal ter ocenjevanja pirhov do prireditve "upokojenec - pokaži, kaj znaš", šaljive pošte in martinovanja ter silvestrovanja. Vse prireditve spremljajo tudi kulturni programi, v katerih navadno nastopita oba pevska zbora, moški pod vodstvom Nade Kranjčan, ženski pa pod vodstvom Draguške Vlašič.

Predsednik Združenja društev upokojencev Slovenije Vinko Gobec je v svojem kratkem nagovoru zbranim poudaril, da je ponosen, da je predsednik toliko društev, danes jih je že 415. Pokoj je lahko obdobje bogatega življenja, je dejal, če se upokojenci družijo v društvih. Naj ostanejo nadstrankarski, če so se tako odločili. Na zvezi društev ne želijo političnega delovanja, morajo pa braniti interese upokojencev. Naša družba se mora zavedati, je poudaril, da pokojnina ni socialna podpora, temveč trdo zaslužen denar, saj se je vsa povojna industrija gradila prav na plečih delavca in njegovega nizkega standarda.

Vinko Gobec je Društvu upokojencev Kranj čestital ob obletnici in v priznanje za dosežene uspehe izročil Veliko plaketo ZDUS. Plakete so dobili še tovarna IBI Kranj, ki je dolga leta materialno pomagala društvu, DU Predoslje ter Mestna občina Kranj, od posameznikov pa Peter Tulipan, Milan Bernik, Stane Gantar in Srečko Mesarič. Na tej slovesnosti so bili razglašeni tudi "upokojenci - športniki leta". V kulturnem programu sta zapela oba pevska zbora DU Kranj. • **D. Dolenc**

Pa še o novodobnih "špitalarjih"

Štirje na 27,31m2

"...Zato zahtevamo, da najkasneje do 30.10. 1996, to stanovanje izpraznite in pripravite za primopredajo...," je zapisano v obvestilu škofjeloškega županstva najemnici Anici Pančur. Kdo ima prav, Pančurjevi ali občina, gre za sitnarjenje nekoga ali formalizem nekih?

Škofja Loka - Zgodba je pravzaprav preprosta. Družina Pančur, mati Anica, oče Benedikt in otroka Urška in Uroš so se leta 1993 tako rekoč znašli na cesti. Na občino so posredovali prošnjo in ta jim je "ustregla" v tej meri, da jim je v nekdanji ubožnici, tudi Špital imenovani, na Spodnjem trgu 9a za tri leta v najem dodelila tri sobice v skupni izmeri 27,31m2. S 30. julijem so ta tri leta potekla in do konca oktobra naj bi Pančurjevi izpraznili prostore. "Kam bomo šli in ali za nas v celi Škofji Loki res ni neke primernejše stanovanjske površine," se sprašujejo Pančurjevi.

Pančurjevi so bili pred vselitvijo v "Špital" najemniki stanovanja v eni izmed stavb na Mestnem trgu. Za 60 m2 veliko stanovanje so baje plačevali kakih 400 nemških mark najemnine, a je nekako le šlo, bilo je namreč nekaj več denarja, kot ga je danes. Stanovanje je bilo potem prodano novemu lastniku in Pančurjevi so se morali izseliti. Prošnji, ki jo je takrat oddala mati Anica, je občina oziroma takratni Izvršni svet ugodil in tako se je družina še pravočasno preselila v "Špital".

Dobili so tri sobice oziroma celice, v katerih so skoraj 400 let živeli mestni ubožci in pohabljenci, v skupni izmeri 27,31 m2 (vsaka od sob zajema nekje tretjino skupne kvadrature), v katerih je pred njimi stanoval starejši občan Franc Benedičič. Odtlej so bili štirje. V prvi sobi je kuhinja, pomivalno korito, omara za posodo, mizica, stoli, več pa bi že težko našli. V drugi sobi, med sobami so napravljeni prehodi, je "spalnica", v tretji pa imata prostor 21-letna Urška, absolventka biotehniške fakultete, višjega študija zoologije in njen brat Uroš, še osmošolec. Pančurjevi so upravičeni do souporabe

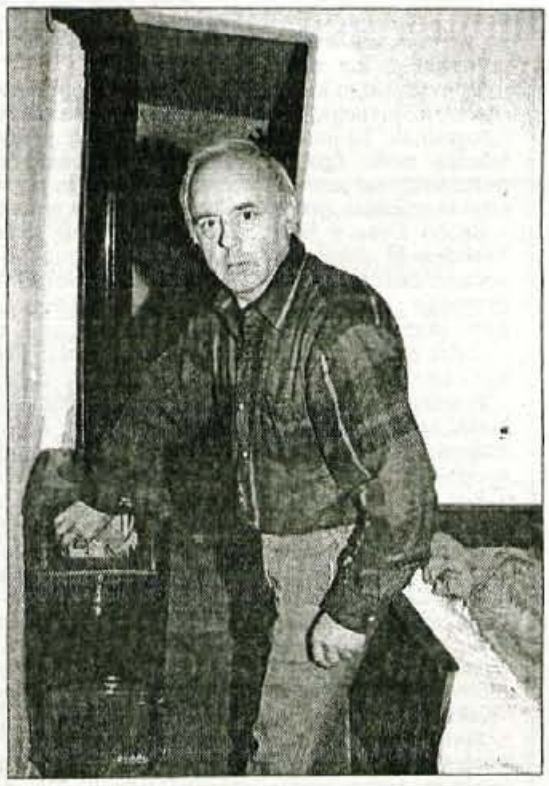

stranišča (uporabljajo ga prebivalci 2. nadstropja), na koncu hodnika, medtem ko kopalnice pravzaprav sploh nimajo. Omare z oblačili so seveda na velikem hodniku. Pravzaprav še danes vse skupaj izgleda precej "špitalsko". Prebivalci se znajdejo kot pač se.

Anica dela v trgovskem podjetju Loka, v eni izmed prodajaln v Ljubljani, Benedikt pa naj bi bil v postopku za invalidsko upokojitev, češ da ni sposoben za nobeno zaposlitev. Sam pa tudi pravi: "Kdo pa me bo sploh vzel v službo, 55 let starega." On, da je brez kakršnekoli podpore, ona pa domov prinese od 65.000 do 70.000 tolarjev. Hči ima 12.000 tolarjev republiške štipendije, kar nekje zadostuje za avtobusno mesečno vozovnico do Kamnika, kjer imajo zoologi večino predavanj.

"Takrat je bilo rečeno, če nimate strehe, tukaj imate te tri sobe, če hočete, pomladi pa se prijavite na razpis," se spominja leta '93 Anica. "Najemnina sicer ni velika, saj se giblje od 3.500 tolarjev pa tja do 6.000, odvisno, kako visoki so stroški obratovanja. Razpis za stanovanja z neprofitno najemnino je bil sicer letos pomladi, ampak Pančurjevi se niso prijavili, saj menijo, da ne bi mogli plačevati 20.000 tolarjev najemnine, kolikor je gre za dvosobno stanovanje. Tudi izobrazbe da nimata in da niso mlada družina, sta povedala Pančurjeva. Na občino sta sicer poslala že veliko prošenj, a kot rečeno, vse mimo razpisov. Benedikt da je bil tudi že na pogovorih pri županu. "A zgodilo se ni nič, pravzaprav se je, mečejo nas ven," pravi Benedikt, ki je tudi prepričan, da je v Škofji Loki zagotovo še veliko premalo ali celo nezasedenih stanovanj. "In zakaj, da ne bi tudi za nas našli kaj primernega, da bi nas mogoče nastanili tudi v katerega od stanovanj z neprofitno najemnino in nam na neki način subvecionirali najemnino, vsaj dokler otroka ne gresta v službo?" Kakorkoli že, do 30. oktobra morajo Pančurjevi izprazniti stanovanje. Kam bodo šli oni in kdo bo šel v njihovo stanovanje? "Naj se raje prime dela in družini poišče stanovanje, kot pa da politizira naokrog, menijo nekateri, ki poznajo primer Benedikta Pančurja, tudi enega izmed gladovno stavkajočih iz Cankarjevega doma." Pa vendar, če politiko damo ob stran, tu je cela družina, tu sta dva otroka, dva mlada človeka... • **Igor K., foto: Tina Dokl**

KULTURNI KOLEDAR

KRANJ - V avli Mestne občine Kranj je odprta prodajna razstava slik, ki so jih slovenski slikarji namenili projektu ***"Likovni umetniki za Prešernovo mesto"***. V galeriji Prešernove hiše je odprta galerijska razstava slik ***Janeza Kneza in Janeza Miša Kneza*** z naslovom Slike. V hotelu Kokra na Brdu razstavlja slike slikar ***Boni Čeh***. V galeriji Pungert je na ogled razstava olj ***Franca Feldina***. V Mali galeriji likovnega društva Kranj so na ogled slike nastale v slikarski koloniji Turističnega društva Kranj: razstavljajo ***Branko Škofic, Nejc Slapar in Franc Bešter***.

JESENICE - V razstavnem salonu Dolik je odprta razstava fotografij slovenskih gora avtorja ***Jožeta Miheliča***. V galeriji Kosove graščine je na ogled razstava akad. slikarke ***Karen Soklič***.

RADOVLJICA - V galeriji Pasaža v radovljiški graščini razstavlja fotografije Lovljenje biserov avtor ***Matej Rupel***.

ŠKOFJA LOKA - V Galeriji Fara je na ogled 4. bienalna razstava fotografij o ***konjih***. V galeriji Ivana Groharja je na ogled razstava grafik italijanskega grafika ***Mimma Sarchiaponeja***. V galeriji Loškega muzeja so na ogled ***Fotozapisi*** Janeza Pipana. V okroglem stolpu Loškega muzeja je na ogled razstava otroških risb ***Grajske zgodbe***.

GLEDALIŠKA SREČANJA '97

Združenje gledaliških in lutkovnih skupin Gorenjske je pred kratkim Zvezam kulturnih organizacij na Gorenjskem namenilo tri razpise - za lutkovno srečanje Saše Kumpa, za gorenjsko srečanje otroških gledaliških skupin - Kekčevo srečanje in za prireditev S Tespisovim vozom po Gorenjskem.

Območno srečanje lutkovnih sklupin Srečanje Saše Kumpa bo 15. marca 1997 v Kranju. Na tem srečanju, ki ni tekmovalnega značaja, lahko sodelujejo vse lutkovne skupine pri šolskih kulturnih društvih, kulturnih društvih ali samostojno. Skupine se lahko prijavijo do 24. februarja 1997 na naslov ZKO Radovljica, Matija Milčinski (za ZGLSG), 4240 Radovljica, Gorenjska 27, najmanj sedem dni pred predstavo.

Območno srečanje otroških gledaliških skupin Gorenjske bo 19. in 20. marca 1997 v organizaciji Gledališča Tone Čufar na Jesenicah in v okolici. Na srečanju, ki ni tekmovalno, lahko otroške skupine iz šolskih kulturnih društev, kulturnih društev in samostojne skupine predstavijo dosežke najmlajših gledaliških ustvarjalcev v sezoni 1996/97. Razpis velja do 3. marca 1997, prijave pa je treba tako kot za prvi razpis poslati na isti naslov sedem dni pred predstavo (tudi z rezervnim datumom), da si usklajevalec programa Peter Militarov predstave lahko ogleda.

Gostovanjsko srečanje S Tespisovim vozom po Gorenjskem 1997 pa bo med 15. marcem in 30. aprilom na območju vseh ZKO Gorenjske. Srečanje je gostovalnega značaja na podlagi izmenjav, ki jih določi usklajevalec programa režiser Jože Valentič. Na srečanju lahko sodelujejo ljubiteljske gledališke skupine pri ZKO Gorenjske, ki bodo v sezoni 1996/97 uprizorile premiero domačega ali tujega dramskega dela. V poštev pridejo uprizoritve, ki bodo odigrane do vključno 28. februarja 1997. Prijave tako kot za oba prejšnja razpisa sprejemajo na ZKO Radovljica. • **L.M.**

Zveza kulturnih organizacij Kranj in Prešernovo gledališče Kranj

SOBOTNA MATINEJA

Loški Oder Sk. Loka:

KRTAČKA ZOBAČKA

sobota, 12. oktobra 1996, ob 10. uri, v Prešernovem gledališču

MESTNA OBČINA KRANJ · TELE-TV Kranj · Sava · GORENJSKI GLAS

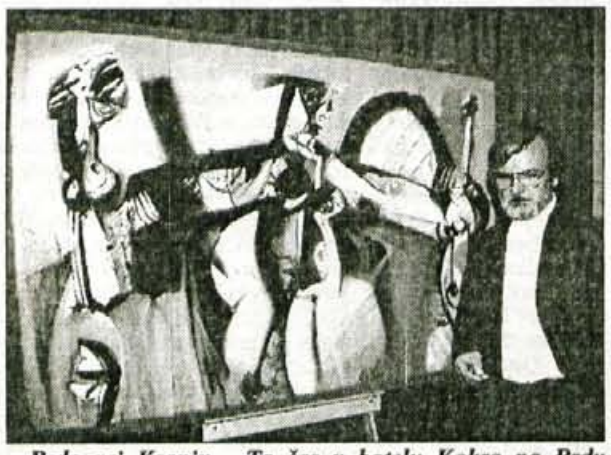

Brdo pri Kranju - Ta čas v hotelu Kokra na Brdu razstavlja slike akad. slikar Boni Čeh. "Odločili smo se, da naše okolje popestrimo z likovnimi deli domačih slikarjev. In ker je za pravilni izbor potrebno dobro poznavanje likovne umetnosti, odslej sodelujemo s kranjskim Likovnim društvom," je povedala pomočnica direktorja protokolarnega servisa Brdo Margareta Benčič. Tako so v hotelu Kokra na Brdu letos že razstavljali Zmago Puhar, Mira Narobe in zdaj Boni Čeh.

Sicer pa so tudi otvoritve razstav že postale dogodek zase. Prijetni večeri, na katerih zdaj že tradicionalno sodeluje jazz trio Grašič, vzpostavljajo vez med Kranjem z okolico in Brdom, ki se ga žal še vedno drži star sloves zaprtosti vase. • **M.A.**

Tiskovna konferenca kulturnega ministra

IŠČE SE - KULTURNA POLITIKA

Morda bi bilo dr. Janezu Dularju v kratkih šestih mesecih njegovega mandata kot ministru za kulturo dano narediti za slovensko kulturo še kaj več, če bi pri nas že imeli začrtano kulturno politiko. Te nimajo ne ministrstvo ne stranke ne vlada... Dokler pa ne bo sprejet nacionalni kulturni program, bo kulturna politika brez tega dokumenta zgolj improviziranje.

Vendar pa, kot je na tiskovni koncerenci pred iztekom svojega zaradi znanih okoliščin zelo kratkega mandata pojasnjeval minister za kulturo s strokovnimi sodelavci, je tudi v tem času v kulturi nastalo kar nekaj novega. Na zakonodajnem področju sta bila sprejeta zakon o Lipici, zakon o lastninjenju kulturnih spomenikov, te dni pa bo najverjetneje sprejet še zakon o arhivih. Na sprejem pa čakata še dva pomembna zakona - o kulturni dediščini, knjižničarstvu in o jeziku; prav slednjega (ustanovitev urada za slovenski jezik) si je, kot je dejal dr. Dular, srčno želel sprejetega še v času njegovega mandata.

Z vprašanji nadaljnjega razvoja kulturne politike se v tem obdobju ministrstvo ni ukvarjalo. Izhodišča in usmeritve za nacionalni kulturni program je sicer pred časom sprejel svet za kulturo, vendar pa se ministrstvo tudi zaradi nepopolne kadrovske sestave s temi vprašanji ni ukvarjalo. To je bil tudi eden od razlogov, ki ga je v obrazložitvi o svojem odstopu navedel tudi predsednik sveta dr. Matjaž Kmecl. Po ministrovem mnenju je potrebno imenovanje novega predsednika prestaviti iz sedanjega preobčutljivega predvolilnega obdobja na kasneje.

Med uspešnejšimi dosežki ministrstva v zadnjem obdobju je minister za kulturo poudaril postopek razdružitve Slovenske kinoteke od Slovenskega gledališkega muzeja, reševanje krize v mariborskem SNG, ter pripravo poročila o slovenski kulturni politiki za obdobje 1945 do 1995, s katerim se bo Slovenija novembra v Strasbourgu predstavila evropski javnosti.

Minister Dular je posebej poudaril, kako pogreša takšno ustanovo. Ne nazadnje tudi zaradi vprašanj, ki jih prinaša posameznikom urejanje statusa kulturnih delavcev. Število teh, ki so deležni tudi določenih ugodnosti (prispevki za invalidsko pokojninsko zavarovanje) se je v zadnjih letih od približno 4000, kot je povedala Vesna Čopič, zmanjšalo na 1200 v tem letu.

Kaj pa se bo zgodilo s tem pomembnim vprašanjem v prihodnosti, je težko napovedovati ob dejstvu, da zaposlenim na kulturnem ministrstvu odvzema največ časa za pripravo dokumentacija, ki jo potrebuje finančno ministrstvo. Čeprav se že nekaj časa razmišlja tudi o ustanovitvi kulturnega instituta, pa bo taka novost, če sploh bo kdaj, pač morala počakati ministra v novem mandatu. Sploh je z novostmi v kulturi kar težko, saj ustanovitve kulturne zbornice, o čemer je bilo slišati zadnje mesece, očitno tudi zaradi nezainteresiranosti kulturnikov še nekaj časa ne bo.

Precej časa je v pregledu opravljenega dela v minule pol leta minister posebej namenil tudi skrbi za delovanje zamejske kulture. Pri tem seveda ni zamolčal tudi podedovane večtirnosti na tem področju, kar neredko povzroča najrazličnejše zaplete. Še več, vse do zdaj se kulturnim institucijam v zamejstvu, tako na italijanski kot na avstrijski strani, kljub v parlamentu že sprejeti resoluciji, ni pomagalo brez ideološke obarvanosti. Morda bo v prihodnosti, tako razmišlja dr. Dular, ki ima obilo izkušenj še kot minister za Slovence po svetu, vendarle mogoče na slovenske manjšine čez mejo, gledati brez kakšne delitve na leve in desne.

Ker se bliža tudi konec leta, je seveda ministrstvo že pripravilo tudi osnutek proračuna za prihodnje leto. Le-ta ne predvideva kakšnih posebnosti, minister pa je omenil nekaj poudarkov, ki zadevajo knjigo, predvsem naj bi bili bolj kot zdaj zaščiteni interesi avtorjev, več denarja naj bi dobila tudi ljubiteljska kultura, vendar pa predvsem tista najkvalitetnejša.

Med drobnimi, a ne najmanj pomembnimi deli, ki jih bo v kratkem opravilo ministrstvo, je tudi zbirka vseh predpisov, ki zadevajo kulturo. To bo za vse, ki so se zdaj izgubljali z iskanjem med že zdavnaj zastarelimi predpisi, gotovo olajšanje. • **Lea Mencinger**

Fotografska razstava

OD PORTRETA DO FOTOUTRINKA

Škofja Loka - V galeriji Loškega muzeja se s pregledno razstavo svojega bogatega fotografskega snovanja predstavlja Janez Pipan.

Razstava je razdeljena kronološko, na več motivnih sklopov, ki razodevajo avtorjevo ustvarjalno pot, ki se nemalokrat prepleta s trenutnimi priložnostmi, iz katerih zna s pomočjo objektiva ustvariti umetniški zapis.

Janez Pipan se je s svojo erotično fotografjo uveljavil ne le doma, ampak tudi v Združenih državah Amerike. Erotska nota je na nekaterih fotografijah že kar vsiljiva, na drugih pa komaj nekazana in prav zato še bolj zapeljiva. Tudi v tej tematiki, kjer je nevarnost, da bi fotograf zajadral v pornografske vode največja, je Janez Pipan ustvaril nekaj fotografij z nedvomno visoko umetiško vrednostjo.

Drugi sklop fotografij predstavlja šest črnobelih motivov istrskih hiš. Propadajoče in zapuščene stavbe, ki brez življenja čakajo svoj konec, napolnijo gledalca z romantično, malce otožno predstavo preteklosti.

S ciklom Baltik, izbor je predstavljen tudi na tej razstavi, se je Janez Pipan v Škofji Loki že predstavil. V izboru so zastopane tri teme. Marburg s svojim grajskim kompleksom, katerega odsev v vodi je rahlo zabrisan, pričara vzdušje severnih mest, hladno in dostojanstveno.

Fotografski portreti, predvsem ženski, so bili vedno priljubljena tema Janeza Pipana. Ne glede na to, ali gre za ateljejsko fotografijo ali pa za posnetke na prostem, so ti v glavnem razpoloženjski, največkrat melanholični. Med njimi pa se najdejo tudi portreti, ki so nastali kot propagandna sporočila in kot taki niti nimajo umetniške pretenzije. Povsem reportersko pa izzvenijo barvni portreti slovenskih prominentov, ki so predstavljeni kot na uradnih upodobitvah.

Izpovednost in kakovost portretov, pa čeprav so portretiranci osebe iz javnega življenja, še bolj izstopa na črno-belih fotografijah. Tu je avtor znal izkoristiti vse prednosti, ki jih ta tehnika nudi. Zgolj z različnim svetlobnimi vrednostmi je portretirancem snel del vsakdanje maske in jih tako demistificiral in približal gledalcu takšne, kakršni v resnici so.

Škofja Loka v snegu je bil pri likovnih umetnikih vedno hvaležen in dobrodošel motiv. Janez Pipan se ga je lotil v nočnem času, ko mesto zaradi umetne razsvetljave kaže povsem drugačno podobo. Tople barve, ki ob daljšem času osvetlitve filma in pri umetni luči na fotografiji nastanejo, skoraj izničijo občutek mraza, ki bi bil na dnevnih posnetkih istega motiva še kako izrazit.

Poseben sklop Pipanove fotografije predstavljajo utrinki, bodisi iz raznih prireditev, nastopov, plesa, ali pa kar tako iz življenja. Pri teh posnetkih gre zgolj za zapis trenutka, pri čemer upodobljenci navadno niti ne vedo, da so postali cilj objektiva.

Kot fotoreporter je posnel tudi nekaj športnih utrinkov, na razstavi so posnetki avtomobilskega rallyja in teniške igre. Za prve bi skoraj lahko domnevali, da je avtor želel podati destruktivna nagnjenja človeške rase, pri drugih pa pride do izraza vsa dinamika gibanja v teniški igri.

V zadnjem času so postali priljubljena tema del Janeza Pipana otroci. Na posnetkih delujejo negotovo, morda celo preplašeno, po drugi strani pa izdajajo vso svojo otroško radovednost in vedoželjnost. Iz oči jim lahko preberemo: "Kakšna škatla pa je to? Kaj se bo pa zdaj zgodilo?"

Janez Pipan se nam torej z retrospektivno razstavo ob petdesetem življenjskem jubileju predstavlja kot fotograf, katerega dela so po eni strani reporterska, po drugi strani pa imajo njegove fotografije tudi umetniško vrednost. Kljub temu se v svoji skromnosti sam raje predstavlja kot reporterski fotograf, ki mu nekatere fotografije pač "izredno uspejo".

• **Dušan Koman**

PONOVNO V MESTU ŽENSK

Ljubljana - 19. oktobra se bo Ljubljani začel že drugi mednarodni festival sodobnih umetnosti Mesto žensk. Osemdnevni program vključuje festivalske pogovore, predstave, koncerte, videlo, filmski program in likovno razstavo.

"Za oči, ušesa in misli bo v osmih dneh, dokler se ne zaprejo mestna vrata, dela na pretek," je v uvod v program letošnjega festivala zapisala umetniška direktorica Uršula Cetinski. "Ce smo se lani predajali predvsem ustvarjalkam iz zahodne Evrope in ZDA, letos plujemo v okolja izven teh območij." Letošnje Mesto žensk tako predstavlja eminentne interpretinje sevdalink, bosanskih ljudskih ljubezenskih pesmi (Bebo Selimović, Emino Zečaj in Vesno Hadžić), glas Mari Boine, ki prodira v davne svetove Sami kulture in predkrščanskega pananizma, grško vokalistko in interpretinjo rebetike Xanthi Mavri, eno vodilnih makedonskih etno pevk Petranko Kostadinovo. "Ker umetnost žensk ni nekaj uniformnega, se letos sprašujemo o načinih pripovedovanja zgodb, ki ga ubirajo ustvarjalke v devetdesetih in sicer ne glede na to, na katerem področju umetnosti ustvarjajo," pravi Uršula Cetinski. V gledališkem delu bodo tako nastopile Guandaline Sagliocco in njena nova, sveža, komična interpretacija starega mita o Jazonu in Medeji, Sinja Ožbolt z najnovejšo koreografijo Čudovite ruševine in izzivalna španska performerka La Ribot. V galeriji Anonimus se bodo predstavile likovnice Annemie van Kerckhoven in Jenny Holzer ter Julia Scher, v CD si bo moč ogledati izbran video program, premiero videodokumentarca Zemire Alajbegović in Nevena Korde Staro za novo, ki pripoveduje o slovenski alter sceni v osemdesetih, Marleen Gorris pa prihaja v Ljubljano s fascinantno družinsko kroniko Antonia, za katero je letos prejela Oskarja za najboljši tuji film. Vsako popoldne bodo v Cankarjevem domu še pogovori na teme, predstavljene v večernem delu festivala. • **M.A.**

Jutri bo lepše - Sinoči so na odru Prešernovega gledališča Kranj uprizorili tragikomedijo Evalda Flisarja Jutri bo lepše. Drugo premiero nove sezone so v režiji Matije Logarja pripravili igralci Pavel Rakovec, Tine Oman, Polde Bibič in Matjaž Višnar, scenograf je bil Jože Logar, kostumografinja Meta Sever, dramaturg je bil Taras Kermauner, koreograf Janez Mejač, lektor Ludvik Kaluža, glasbo je izbral Ivo Meša. • Foto: D. Švarc

TEDEN OBRTI IN PODJETNIŠTVA NA BLEDU

PRILOGA GORENJSKEGA GLASA OB IV. RAZSTAVI OBRTI IN PODJETNIŠTVA

Predstavitev dela in znanja

Letošnjo četrto predstavitev so podprle občine Bled, Bohinj in Radovljica, tako kot so pomagale tudi pri najetju ugodnih posojil.“

“Tokrat ob podpori občin Bled, Bohinj in Radovljica že četrtič organiziramo razstavo, na kateri se obrtniki predstavljajo s svojimi izdelki. Namen četrtega tedna obrti in podjetništva s spremljajočim programom pa je, da se z delom oziroma izdelki in znanjenjem obrtnikov ter podjetnikov na območju Obrtne zbornice Radovljica seznani širši krog,“ poudarja predsednik Območne obrtne zbornice Radovljica **Franci Ažman.**

V zadnjem času je eden od problemov kreditiranje obrti. Na tem področju so vse tri občine (Bled, Bohinj in Radovljica) s sredstvi omogočile ugodno obrestno mero za najetje kreditov pri posojilnici Lon v Kranju. **Zanimanje za ta posojila je bilo veliko, zato upam, da bodo občine to podpirale še naprej. Kar pa zadeva izdajo obrtniških dovoljenj, ugotavljam, da jih še vedno niso vsi prevzeli. Če bodo predolgo odlašali, se lahko zgodi, da jih bodo obiskali inšpektorji, kazni pa ne bodo ravno majhne. Letos pa je zbornica prevzela tudi izdajo licenc za prevoznike. 1. julija je namreč začel veljati zakon o prevozih. To problematiko bomo posebej obravnavali tudi v soboto na posvetu v v hotelu Jelovica.“**

Območna obrtna zbornica je letos uspešno organizirala 12. Pohod na Triglav. Po Tednu obrti in podjetništva načrtujejo za svoje člane tudi izlet. Četrti teden pa je na neki način uresničitev pobud iz lanske ankete, ki jo je oddalo 4000 obiskovalcev. **“Pri tem so nam pomagale vse tri občine in vsi trije župani, za kar se jim zahvaljujem in upam, da bomo pripravili prihodnje leto tudi 5. Teden obrti in podjetništva.“**

Vedno večje zanimanje

Na letošnji 4. Teden obrti in podjetništva na Bledu so povabljeni tudi vsi slovenski avtoprevozniki. Tako bo jutri, 12. oktobra, ob 10. uri pred Športno dvorano na Bledu tudi otvoritev prav tako zdaj že tradicionalne predstavitve tovornih in dostavnih vozil, prikolic in opreme.

Štefan Jerebic, predsednik sekcije avtoprevoznikov Območne obrtne zbornice Radovljica.

“Za letošnjo predstavitev je še posebej veliko zanimanje. Nedvomno bo ta del celotne prireditve še posebej zanimiv tudi zaradi strokovnega posveta o izvajanju zakona o prevozih v cestnem prometu in o izdaji licenc, ki bo v soboto (jutri) ob 11. uri v hotelu Jelovica na Bledu. Udeležbo na posvetu pa je obljubila tudi podsekretarka Ministrstva za promet in zveze Marija Gregorič, ki je avtorica novega zakona,“ poudarja **Štefan Jerebic** predsednik sekcije avtoprevoznikov Območne obrtne zbornice Radovljica.

Kako do poklica

Poleg predstavitve tovornih in dostavnih vozil ter posveta o zakonodaji s tega področja pa

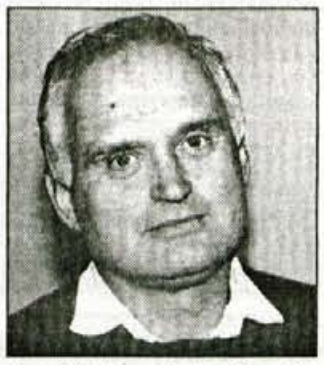

Janez Pretnar, sekretar Območne obrtne zbornice Radovljica.

bo drugo, recimo mu strokovno dogajanje na letošnjem Tednu obrti in podjetništva, predstavitev obrtniških poklicev in izobraževanja zanje osnovnošolcem. Ta program je še posebej pripravljal Janez Pretnar, sekretar Območne obrtne zbornice Radovljica.

“Pričakujemo, da si bo danes (petek) dopoldne ogledalo razstavo in predstavitev poklicev v dveh delih okrog 750 učencev sedmih in osmih razredov osnovnih šol iz vseh treh občin. Obe predstavitvi bosta v Festivalni dvorani. Prva bo ob 8.15, druga pa ob 10.30. V prvem delu bo predstavila pot do obrtniškega poklica Janja Meglič, vodja službe za izobraževanje pri Obrtni zbornici Slovenije, učenci pa si bodo ogledali tudi video kasete o deficitarnih poklicih. Te pa bomo predstavili tudi v šotoru pred dvorano.“

Katalog obrtnikov in podjetnikov

Ob letošnji prireditvi je izšel tudi katalog obrtnikov in podjetnikov občin Bled, Bohinj in Radovljica. Vsi obiskovalci pa ga bodo dobili brezplačno. Darja Potočnik, vodja oddelka za gospodarstva Upravne enote Radovljica je o njem povedala:

“Gre za drugi katalog te vrste. Prvi je izšel pred tremi leti, ko so bili v njem predstavljeni le redni obrtniki in zasebna podjetja. Sedanji je obsežnejši, predstavljena pa je dejavnost fizičnih in pravnih oseb, z izjemo oddajalcev sob, ki opravljajo gospodarsko dejavnost na območju vseh treh občin. Katalog je razdeljen v dva dela. V prvem so po dejavnosti razvrščeni samostojni podjetniki. Teh je okrog 1200. V drugem delu pa je po dejavnostih prikazanih 640 družb in podjetij ne glede na obliko lastnine. Katalog je izšel v tri tisoč izvodih.“

Darja Potočnik, vodja oddelka za gospodarstvo UE Radovljica.

Modna revija za popestritev

V nedeljo, pred podelitvijo nagrad razstavljalcem na letošnjem četrtem Tednu obrti in podjetništva na Bledu, bo v Festivalni dvorani tudi Modna revija, ki jo je pripravila Muni hudovernik.

Modna revija je bila zame izziv. Poklicala sem “sodelavke“ iz različnih dejavnosti in tako bodo sodelovale Irena Švab Albini z jutranjkami oziroma spodnjim perilom, druge firme pa so še: Simona Šlajmar, Krojaštvo in izdelovanje tekstilnih predmetov, Modno šiviljstvo Lilijana, Krznarstvo z dodatki Jože Korošec, Optika Agreš, Galerija Manus, Frizerstvo Janja Dobar, jaz pa bom sodelovala s Športno konfekcijo. Modele in modne dodatke bo predstavljala plesna skupina Ensi Dens Factory iz Ljubljane.“

Mimi Hudovernik - Športna konfekcija Mimi

Predstavitev proizvodnje

Tudi letos so prireditelji vztrajali na predstavitvi dejavnosti oziroma proizvodnje. Zato so trgovci zastopani na letošnjem četrtem tednu le v manjšem delu. Za tovrstne priprave je skrbel Anton Poklukar, predsednik pripravljalnega odbora 4. Tedna obrti in podjetništva na Bledu.

“Novost na letošnji prireditvi je predstavitev gostinske sekcije, saj je gostinstvo med močnejšimi dejavnostmi na območju vseh treh občin. Na neki način pa je novost tudi to, da smo povabili vse d.o.o., čeprav niso člani obrtne zbornice, vendar smo menili, da je prav, da jih povabimo, ker na ta način predstavljamo celotno gospodarsko sliko, pri čemer so nam pomagale tudi vse tri občine. Zadnji dan v nedeljo bomo podelili najboljšim razstavljalcem tudi nagrade. Uspelo nam je za minimalno ceno omogočiti nastop v dvorani zagotoviti prost vstop in brezplačno parkiranje za obiskovalce.

Anton Poklukar, predsednik pripravljalnega odbora

Pripravil A. Žalar

GORENJSKI GLAS

Za Vaš stik s gorenjskim trgom

IV. Teden obrti in podjetništva

Po včerajšnjem slovesnem odprtju IV. Tedna obrti in podjetništva, bodo različna srečanja in prireditve v Festivalni in pri Športni dvorani na Bledu tudi danes, jutri in v nedeljo.

Petek, 11. oktobra

- Od 8. do 13. ure: izobraževalne ure za osnovnošolce, predstavitev obrtniških poklicev v Festivalni dvorani

Sobota, 12. oktobra

- Ob 10. uri: odprtje predstavitve tovornih in dostavnih vozil, prikolic in opreme pred Športno dvorano z nastopom kvinteta Sava z Jelko. Predstavitev bo do 18. ure.

- Ob 11. uri: srečanje avtoprevoznikov s posvetom o izvajanju zakona o prevozih v cestnem prometu in izdaja licenc

- Ob 15. uri: promenadni koncert Godbe na pihala Lesce

Nedelja, 13. oktobra

- Od 10 do 18. ure: predstavitev tovornih dostavnih vozil

- Ob 14. uri: promenadni koncert Godbe Gorje

- Ob 15. uri: modna revija in podelitev nagrad razstavljalcem. Nastop ansambla Iskra

Razstava v Festivalni dvorani na Bledu bo danes odprta od 8. do 18. ure, jutri in v nedeljo pa od 10. do 18. ure. Vstopnine ni, parkiranje v bližini Festivalne in Športne dvorane je tudi brezplačno.

Vinko Golc, župan občine Bled

Moč je v malih podjetjih in obrti

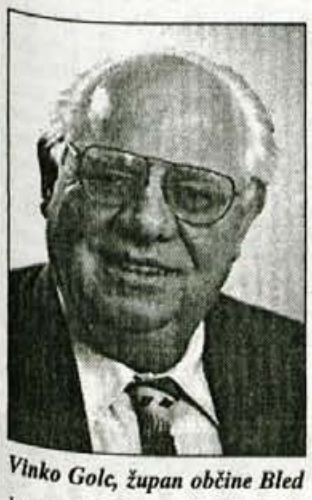

Vinko Golc, župan občine Bled

Lani in letos je občinski svet namenil denar za pospeševanje obrti in podjetništva. Takšne predstavitve, kot je letošnja četrta na Bledu, niso toliko pomembne zaradi velikosti. So pa potrebne območju, ki ga naši obrtniki in podjetniki pokrivajo, torej ne le za občine Bled, Bohinj in Radovljico, ampak za vse kraje od Ljubljane proti Gorenjski in celo preko meje v sosednji Avstriji in Italiji.

Razviti svet čedalje bolj spoznava, da je ekonomska moč države močno odvisna od malih podjetij in obrtnikov. Zato so takšne prireditve oziroma predstavitve še kako pomembne. Organizatorjem in razstavljalcem želim tudi v prihodnje veliko uspehov pri delu.

Franc Kramar, župan občine Bohinj

Spodbujanje obrti in podjetništva

Franc Kramar, župan občine Bohinj

Naloga občin in države je spodbujanje razvoja obrti in podjetništva. Želje v občini Bohinj pa so, da v prihodnosti ponudimo trgu takšno obrt in podjetniško dejavnost, ki ne bo le dvigovala materialno moč domačinom, ampak odpirala tudi nove možnosti pri zaposlovanju in predstavljanju Bohinja izven meja. Vse to pa je povezano tudi s pridobivanjem blagovnih znamk, ki pripomorejo k lažji prodaji storitev in izdelkov.

Mislim, da je prav to ena od pomembnih programskih usmeritev tudi v zbornici, ki na območju vseh treh občin povezuje obrtnike in podjetnike. Zbornici in njenim članom izrekam priznanje za vse aktivnosti na področju obrtništva in podjetništva, čestitam pa tudi za pripravo in predstavitev četrtega Tedna obrti in podjetništva.

Vladimir Černe, župan občine Radovljica

Predstavitev, ki tudi povezuje

Vladimir Černe, župan občine Radovljica

Veseli me, da je to že četrti teden obrti in podjetništva, pri vseh do zdaj pa je občina Radovljica sodelovala in spodbujala to predstavljanje. To je bila takrat na začetku dobra in pravilna odločitev. Z njo je potrebno nadaljevati, vendar predvsem s poudarjanjem ustvarjalnosti, ne pa z izpostavljanjem trgovine. Mislim, da v vodstvu zbornice dobro vedo, da sta naloga in namen zborničnega dela organiziranost gospodarstva in pomoč pri prodaji. Ta prireditev je takšna. Seveda se pogosto razprave obrnejo v vprašanje: Kaj pa občina nudi, da bi bili delo in rezultati na področju lažji in boljši. Ne, da ne bi hoteli, vendar občina pri tem ne more veliko narediti, odkar skrbi za komunalno samoupravo, gospodarske razvojne komponente pa so drugje. So ob skupnih prizadevanjih za razvoj zelo pomembne tudi takšne prireditve.

HYUNDAI
AVTO KADIVEC
Pipanova 46, Šenčur ☎064/41-573

NOVO

OKTOBRSKO PRESENEČENJE
VSI KUPCI AVTOMOBILOV HYUNDAI DOBIJO 300L BENCINA V OBLIKI BONOV

- prodaja novih in rabljenih vozil
- staro za novo, ugoden kredit, leasing
- servis, kleparske in ličarske storitve

RABLJENA VOZILA

	DEM		DEM
BMW 316, 89.000km, l.88	9.900	ŠKODA FAVORIT 153 LS, l.91, 56.000 Km	5.500
SEAT IBIZA, 1.2 GL, l.88	5.900	ŠKODA 120 L, l.92	500
HY. PONY 1.5 GLS, l.90, 5 vrat	8.200	DAEWOO RACER 1.5 GLSi, l.95	15.400
HY. PONY 1.3 LS, l.90 sedan	8.200	KOMBI H-100 3 sed., l.93	16.400
R-5 FIVE, L.94, 30.000 km	9.900	KOMBI MITSUBISHI 1.6, l.87	8.900
R-4 l.87, 57.000km	2.000	NISSAN MICRA 1.0 LX, l.90	6.500
ZASTAVA 101 GT 55, l.85	790	SUBARU LE-ONE KARAVAN 4WD, l.89,	11.500
LADA SAMARA 1.3, 5V, l.93	6.400	SUBARU LE-ONE KARAVAN 4WD, l.90	12.500
ALFA 33 1.3S, l.90	9.300	AX 1.1 CABAN, 5V, l.92	9.300

INF. PO TEL.: 064/41-573, 41-860

Škoda pri Servisu Štern

Podjetje Servis Štern iz Kranja je ob koncu poletja pridobilo uradni servis in prodajo za vozila Škoda, ki jim ju je zaupal Škodin slovenski uradni zastopnik, podjetje Avtoimpex, prejšnji petek pa so uradno odprli sodobno in prostorno servisno delavnico in nov avtosalon, v katerem bodo odslej skrbeli za avtomobile Škoda, kar je za lastnike teh avtomobilov na Gorenjskem gotovo velika pridobitev, saj med Ljubljano in Jesenicami do sedaj ni bilo ustreznega prodajno servisnega centra. V servisu Štern bodo poleg prodaje celotnega Škodinega programa in servisne dejavnosti poskrbeli tudi za ugodne plačilne pogoje in možnost nakupa na leasing in kredit. • **Foto: M.G.**

Na cesti: Audi A3

Ne more ga imeti vsak

Tako, kot je zapisano v naslovu, bi lahko med vrsticami razumeli Audijevo sporočilo v uradnem spremnem materialu, ki so ga ob predstavitvi novega audija A3 pripravili pri slovenskem uradnem zastopniku, podjetju Porsche Slovenija.

Pri Audiju so namreč trdno odločeni, da mora tudi novi najmanjši hišni model obdržati ekskluzivnost, ki je sicer prepoznavni znak teh avtomobilov in se z novincem seli tudi v razred kompaktnih avtomobilov. Audi A3 je dobrih 415 centimetrov dolg avtomobil z značilno masko hladilnika s hišnim logotipom, medtem ko se nekoliko nabuhli stranici zaključujeta v prisekanem in izredno kompaktnem zadku z dovolj velikimi prtljažnimi vrati.

Audijevo ekskluzivnost poudarjajo tudi štirikolesni pogon, ki bo del dodatne opreme pri posameznih motorjih, petventilska tehnika pri močnejšem bencinskem motorju, TDi tehnologija pri dizelskih motorjih, dvostransko pocinkana karoserija in štiritočkovne obese prednjih koles.

V začetku prodaje bodo kupci lahko izbirali med tremi motorji. Tako imenovani vstopni model ima prenovljeni 1,6-litrski bencinski štirivaljnik z aluminijastim blokom, preklopljivio sesalno cevjo in zmogljivostjo 101 KM, sledita pa sodobnen in zelo zmogljiv dvajsetventilski 1,8-litrski štirivaljnik s 125 KM, njegova močnejša izpeljanka z dodatkom turbinskega polnilnika in športno nastrojenimi 150 KM, ter znani 1,9-litrski turbodizel z 90 KM, ki slovi po varčnosti in prožnosti.

Attraction, ambition in ambiente so oznake za tri pakete opreme, ki vsak zase poudarjajo individualno zasnovo notranjosti in posameznih dodatkov k opremi. Aluminijasta 15 palična platišča, varnostni zračni vreči za voznika in sovoznika, zavorni sistem ABS, električna sistema za odpiranje stekel in nastavitev bočnih ogledal, osrednja ključavnica in volanski servoojačevalnik sodijo v serijsko opremo pri vseh modelih, bogatejše različice se razlikujejo po nekaterih dodatkih, žlahtnejših notranjih oblogah in drugih podrobnostih. Seveda bo pri močnejših motorjih na voljo tudi štirikolesni pogon quattro, s serijsko vgrajeno samodejno zaporo diferenciala, prihodnje leto pa v tovarni obljubljajo še bočne zračne varnostne vreče.

Atraktivno zunanjo podobo dopolnjujejo še odlično podvozje, urejena in pregledna instrumentna plošča, čvrsti in dobro oprijemljivi sedeži, solidno velik 350-litrski prtljažnik in nenazadnje zanimive karoserijske barve.

Pri Audiju se ob predstavitvi novinca, ki je pri nas svoj novinarski in prodajni krst doživel samo nekaj dni po avtomobilskem salonu v Parizu, opirajo na dobre prodajne rezultate nespornega prvaka kompaktnega razreda v Evropi, volkswagna golfa, hkrati pa na Audijev ugled in produkcijsko kakovost. Proizvodnja audija A3 je praktično razprodana tudi že za vse prihodnje leto, saj v tovarni ne nameravajo izdelati več kot 100.000 enot.

Tudi na slovenskem trgu audija A3 ne bo mogel imeti prav vsak. Letos se bo z njim vozilo 150 kupcev, prihodnje leto pa 400. Glede na tri- do štirimesečno čakalno dobo pa se utegne zgoditi, da bo avtomobilov žal premalo.

• **M.G.**

MALOPRODAJNE CENE ZA AUDI A3

A3 1.6 attraction	33.697 DEM
A3 1.9 TDI attraction	36.206 DEM
A3 1.8 ambition	38.313 DEM
A3 1.9 TDI ambition	38.835 DEM
A3 1.8 ambiente	3a.510 DEM
A3 1.8 T ambiente	42.032 DEM

HYUNDAI
SALON JAVORNIK
Za vsa kupljena vozila HYUNDAI v mesecu oktobru prejmejo kupci darilni bon za gorivo v vrednosti 300 litrov.
Prodaja novih in rabljenih vozil - kredit - leasing
Janeza Finžgarja 5
(Javornik) SI-4270
Jesenice
tel./fax: 064/83-389

Edina zimska guma z LAMELAMI Y

MICHELIN XM+S ALPIN

V OKTOBRU VAM NUDIMO 10% POPUST ZA ZIMSKE AVTOPLAŠČE MICHELIN
BOLTEZ
VAŠ NAJBOLJŠI PARTNER ZA VARNO VOŽNJO
KRANJ, St. Žagarja 58 c
tel.: 331-639, 331-662

NISSAN
AVTO MOČNIK
Britof 162, Kranj, tel. 064 242 277
SERVIS IN PRODAJA
MICRA 1,0 16V airbag 16.690 DEM
ALMERA 1,4 16V airbag 22.990 DEM
NOVO PRIMERA 1,6 GX od 29.400 DEM
* bogata serijska oprema * garancija 3 leta ali 100.000 km

JESENICE d.o.o.
C. J. Finžgarja 2
PRIMOŽIČ
Tel.: 064/861-570
Fax.: 064/861-570
MEGA CENA
MEGA KREDIT
v mesecu oktobru za
MEGANA
Že od 1.990.000 SIT in T + 0 % do 600.000 SIT in T + 7 % za nadaljnji 1.000.000 SIT kredita
STARO ZA NOVO VOZILA V ZALOGI
RENAULT

HONDA ŽIBERT

*CIVIC 3 vrata - 1,4 is
*CIVIC 4 vrata - 1,4 is; 1,5 ils; 1,6 vti
*CIVIC 5 vrat - 1,4 i
*HONDA ACCORD
SERVIS IN PRODAJA VOZIL
4000 KRANJ BRITOF 173
Tel/Fax:064 242 167

KIA SEPHIA, CENEJŠA KOT KDAJKOLI DOSLEJ
1000 DEM -1800 DEM
CENEJE

Sephia Sedan GTX-ABS:
prej 24.790 DEM,
cena s popustom: 22.990 DEM

Sephia H/B SLX:
prej 20.690 DEM,
cena s popustom: 19.690 DEM

Garancija: 3 leta ali 100 000 km

Pooblaščeni serviserji in prodajalci na Gorenjskem: AVTOMEHANIKA M. AMBROŽIČ, Bled, 064 741 784 • ČREŠNIK d.o.o., Medvode, 061 612 250 • NASMEH d.o.o., Kranj, 064 223 857

KIA MOTORS

Fiat multipla: prihodnost zdaj!

Italijanski Fiat, ki mu gre posel z avtomobili v zadnjem času precej dobro od rok, je na še trajajočem avtomobilskem salonu v Parizu predstavil študijo novega enoprostorskega avtomobila v nižjem srednjem razredu. Kot kaže bodo tovrstni avtomobili glavni modni krik prihodnosti, ki so se jo v Torinu lotili s tipično italijansko oblikovalsko žilico. Multipla, kot se imenuje novinec, je 3,90 metra dolgo vozilo s šestimi sedeži, sodobno in hkrati nostalgično oblikovano notranjostjo, z uporabnim 500-litrskim prtljažnikom. V začetku nameravajo vanj vgrajevati 1,9-litrski turbodizelski in 1,6-litrski bencinski motor, vendar naj bi serijska proizvodnja tega precej futurističnega avtomobila stekla šele čez dve leti. • M.G.

V Sloveniji prodanih 10.000 fordov

Podjetje Summit Motors, ki je od leta 1993 v Sloveniji zadolženo za zastopanje Forda, je skupno prodalo že 10.000 Fordovih avtomobilov, od tega samo za letošnje leto predvidevajo prodajo okoli 4.000 enot. Največ bo k dobrim prodajnim številkam prispevala nova fiesta, na drugem mestu je escort in na tretjem mondeo, katerega nov model pričakujejo še do konca letošnje jeseni. • M.G.

UNITED COLORS OF BENETTON.
ŠKOFJA LOKA, KRANJ, BLED

Audi
Prednost je v tehniki

TO, S ČIMER SE LAHKO VOZITE DANES, SO BILE VČERAJ ŠE SANJE

NOVI AUDI A3

TEDNI TESTNIH VOŽENJ Z NAGRADNIM ŽREBANJEM

Ugoden nakup tudi na PORSCHE LEASING ali potrošniški kredit. Informacije in testne vožnje pri vašem pooblaščenem trgovcu:

A3

URADNI SERVIS IN AVTOSALON
VRTAČ d.o.o. Audi
PRODAJA VOZIL - KLETNA ETAŽA
BLAGOVNICE GLOBUS KRANJ
tel./fax: 064- 211-622

Opel znamka

2.000 DEM POPUSTA za model l.1996

Opel Vectra z novo elegantno zunanjostjo in udobno notranjostjo privlači že na prvi pogled. Opel Vectro lahko izbirate med petimi bencinskimi motorji in turbo dizelskim motorjem ter petimi bogatimi opremami. V osnovni opremi že: ABS, servo volan, zračni blazini pri vozniku in sovozniku, radijski sprejemnik s 6 zvočniki... To je Opel Vectra, ki temelji na izkušnjah, to je avto, ki hkrati pomirja in vznemirja.
Z vozilom znamke Opel vam bo lepo.

avtotehna VIS d.o.o. PINTAR, KRANJ, Koroška 53a tel.: 064/224-621, 212-191, faks: 064/224-621

Generalni zastopnik za avtomobile Hyundai: Hyundai Avto Trade, Ljubljana, Dunajska 22, telefon [061] 302 091

AVANTA

AVTO IN POL

Lantra Sedan in Lantra Wagon sta vsaka zase dokaz visoke kakovosti avtomobilov Hyundai. Imata garancijo, ki velja tri leta ali prvih 100.000 prevoženih km, veliko opreme že v osnovni ceni, zmogljive (1,6 l - 114 KM, 1,8 l - 130 KM) in ekonomične motorje ter številne vgrajene varnostne dodatke. Zato sta vsaka zase avto in pol.

Oktobrsko presenečenje:
Vsi kupci avtomobilov Hyundai v tem mesecu dobijo za darilo 300 l goriva v obliki bonov.

Lantra
Ko sosedovi obmolknejo

HYUNDAI

Prodajalci: Hyundai Servis Kadivec, Pipanova 46, Šenčur, tel.: 064 41 573, DIA-G d.o.o., Janeza Finžgarja 5, Jesenice, tel.: 064 83 389, Hyundai Servis Lušina, Gosteče 8, Škofja Loka, tel.: 064 632 286, Trg d.o.o., Prešernova 50, Bled, tel.: 064 78 116

MERKUR®
TC DOM

Cesta na Okroglo 8, Naklo, telefon: 064 488 303, delovni čas od 8. do 18. ure, ob sobotah od 8. do 12. ure

Spet prišla je v DOM jesen, vsa z barvitostjo prežeta

Okrasne rastline za zelenice, skalnjake, žive meje, za prekrivanje tal

DOBER NASVET
• strokovno svetovanje tudi za urejanje vrtov

RAZNOVRSTNA PONUDBA
• več kot 200 vrst sadik grmičevja, drevnin, trajnic, vrtnic in jagodičevja

AKCIJSKE CENE
• sadike za živo mejo:

tuja smaragd	velikost od 40 do 50 cm	1.099,00
tuja sunkist	velikost od 20 do 30 cm	276,00
liguster	velikost 50 cm	85,00
češmin	rdeči	405,00

Vse potrebno za ureditev grobov

CELOVITA PONUDBA
• zemlja, pesek, okrasne rastline, cvetoče lončne krizanteme, več kot 40 različnih nagrobnih sveč

UGODNE CENE

sveče	trije kosi, gorljivost pet dni	350,00
mačehe	raznobarvne	70,00
enoletna resa	Erika	399,00
pesek	za posip grobov, Bianco Carrara: vreča 25 kg	590,00
	vreča 50 kg	1090,00

Z Merkurjevo kartico zaupanja še najmanj 4% in največ 8% ceneje!

Iskra Holding se bo olastninila s pomočjo zadolžnic

Letos izgube ne bo več

Zdaj ima 28 hčera, skupaj z vnukinjami pa 77 podjetij, po lastninjenju naj bi njihovo število zmanjšali na 25 do 30.

Kranj, 10. okt. - Iskra Holding je imela v letošnjem prvem polletju polovico manj izgube kot lani, znašala je 3,6 milijona mark, lahko pa napovem, da bomo letošnje leto zaključili pozitivno. Rezultat pa je temelji na izmišljenih cenah na domačem trgu, temveč na trdem delu, je na tradicionalni tiskovni konferenci ob sejmu elektronike v Ljubljani dejal predsednik uprave Dušan Šešok.

Podjetja, ki so ostala v Iskri, so se na sejmu elektronike predstavila skupaj.

Podjetja skupine Iskra so v letošnjem prvem polletju ustavila 273,5 milijona mark prometa, konec leta bo znašal približno 630 milijonov mark. Z izvozom bo doseženih 370 milijonov mark prometa, za primerjavo velja povedati, da je leta 1991 znašal 200 milijonov mark. Izvoz na zaposlenega tako letos znaša 46 tisoč mark, leta 1986 je znašal le 15 tisoč mark. Pomembno je, da smo uspeli izgubo v letošnjem prvem polletju prepoloviti, v letošnjem prvem polletju je znašala 3,5 milijona mark, kar le še odstotek celotnega prometa, je dejal predsednik uprave Dušan Šešok. Izguba je še leta 1993 znašala 45 milijonov mark.

Optimizem vliva pospešena rast, saj je obseg industrijske proizvodnje leta 1994 porasel za 12,8 odstotka, lani 18,2-odstotno, v letošnjem prvem polletju pa kar 23,9-odstotno, medtem ko je slovensko gospodarstvo zabeležilo 3-odstotni upad obsega proizvodnje. V primerjavi z decembrom 1992 pa je bil obseg proizvodnje v Iskri v zadnjih treh mesecih podvojen.

Skupino Iskra sestavlja 25 podjetij, ki imajo kar nekaj svojih podjetij in skupaj holding zdaj vključuje 77 hčera in vnukinj. Po lastninjenju naj bi se zaradi večje preglednosti začel proces združevanja in po Šešokovih besedah naj bi imeli 25 do 30 podjetij. Lastninjeje se v Iskri Holding že dolgo vleče, zdaj v kratkem le pričakujejo prvo soglasje, jasno pa je že, da javne prodaje ne bo, saj se bodo lahko olastninili s pomočjo zadolžnic. V Iskrinih podjetjih se jih je namreč v zadnjih letih nabralo zelo veliko, saj so ponekod lahko preživeli le s pomočjo polovičnih plač.

Proizvodne programe želijo v prihodnje kompletirati s tujimi partnerji, seveda predvsem z izdelki, ki niso več v sklopu Iskre, vendar kaj konkretnega na tiskovni konferenci še niso povedali. Po lastninjenju bodo zaostrili tudi merila za poslovanje, direktorji vedo, da bodo položaj ohranili le, če bo podjetje poslovalo pozitivno, je dejal Šešok.

Iskra se je po razpadu jugoslovanskega trga obrnila za zahodne trge, izvoz v države EU ima zdaj 70-odstotni delež. Ponovno se skušajo uveljaviti na južnih trgih,v silovitem vzponu je prodajo v BiH, na Hrvaškem latentno zatišje, v Makedonijo se povečuje, najslabše je v Srbiji, kjer velike firme čakajo, da politki prižgo zeleno luč. Spomladi sem kritiziral naše politike, zdaj pa umikam svoje ocene, tam se je res težko dogovajati, je dejal Šešok. Iskra je na jugu veliko izgubila, približno 100 milijonov mark terjatev, izpuhtelo je za 58 milijonov zalog izdelkov, tudi precej nepremičnih. Vse prodajalne se sicer še vedno imenujejo Iskra, vendar so to zasebna podjetja in na sodiščih teče veliko postopkov, nobene še ni končan. V Srbiji so vložili šest tožb, samo za eno pa je bila doslej razpisana prva razprava.

Delo parlamentarne komisije, ki je raziskovala Iskro, je Dušan Šešok ocenil kot nepotrebno, nekoristno, prispevala ni k ničemur, bila je v funkciji politike, v Iskri se niso strinjali z njo, ne z njenim delovanjem.

• **M. Volčjak**

IskraTel prihaja na trg s "projekti na ključ"

DECT bo uspel v enem do dveh letih

Kranjska Iskratel uvaja novosti, za telefonske naročnike največjo zanimivost predstavja DECT, ki bo omogočal uporabo brezžičnega telefona.

Kranj, 10. okt. - Kranjska Iskratel se na ljubljanskem sejmu elektronike ne predstavlja le s posodobljenimi telefonskimi centralami, temveč s paleto novih izdelkov. Po desetih mesecih napovedujejo, da bodo letos dosegli 165 milijonov mark realizacije, skoraj petino več, kot so načrtovali. Slovenska izvozna družba bo podprla Iskratelove projekte v Rusiji.

Sejem elektronike pridobiva nekdanji lesk, to seveda ni neposredna prodaja, prihajajo pa poslovni partnerji, ki jih zanimajo predvsem novosti, letos se jih je napovedalo približno sto, veliko pa je nenapovedanih. Obisk je torej dosegel že polovičnega iz leta 1991, ko je prišlo 250 poslovnih parnerjev, je sejem ocenil Borut Ošabnik, direktor prodaje in marketinga v Iskratelu.

Letos se na sejmu ne predstavljamo samo s posodobljenemi telefonskimi centralami lastnega programa SI 2000 in licenčnega programa EWSD, temveč tudi s paleto dodatnih Siemensovih izdelkov na področju telekomunikacij, gre za prestižno predstavitev v Sloveniji, za opremo, ki je v koraku s časom, je dejal Ošabnik. Zadnje softverske verzije pomenijo pritisk na poenotenje storitev obeh družin telefonskih central, saj ni več funkcionalnih razlik, kar bi za slovenski Telekom lahko predstavljalo veliko racionalizacijo, je dejal direktor razvoja Frenc Dolenc. Prav na domačem trgu bodo v naslednjih mesecih uresničili velik projekt, ki so ga pred dvema letoma uspeli dobiti na mednarodnem razpisu in pri njegovi uresničitvi za razliko z Litostrojem nimajo težav, gre namreč za namestitev najsodobnejšega omrežja za Dravske elektrarne, ki vsebuje tudi nadzor. Za Slovenske železnice pa bodo skupaj s Siemensom izpeljali projekt modernizacije železniškega telefonskega omrežja, ki bo uvedel najsodobnejše rešitve, ki jih bodo veseli tudi potniki.

Iskratel prihaja na trg s telekomunikacijskimi "projekti na ključ", s katerimi širi svojo ponudbo. Na sejmu so postavili postajo GSM (mobilni sistem komunikacij), ki omogoča govorne zveze s prenosnih telefonov in prenos podatkov iz prenosnega računalnika v ISDN omrežje. Veliko pa si v prihodnjih dveh letih obetajo od DECT-a, ki bo omogočil uporabo telefonov tam, kjer ni kabelskih povezav do uporabnika ali pa so že v celoti izrabljeni. Kar pomenijo brezžični GSM sistem za avtomobile, bo čez nekaj let DECT pomenil za ljudi, ki niso v avtu, ki so šli od doma v šolo, trgovino..., s to razliko, da bodo lahko telefonirali za običajno ceno telefonskih pogovorov. Zelo zanimivi so takšni telefoni tudi v večjih firmah, kjer uslužbenci ob prihodu na delo vzamejo aparat ter s tem povedo, da so na delu, na prenosniku pa so nato povsod dosegljivi. Zlasti na Japonskem doživlja tovrstna telefonija velik razcvet, zaradi porodnih težav GSM pri Mobitelu, si ga lahko obetamo tudi pri nas. Poleg tega Iskratel na sejmu predstavlja tudi prenosne sisteme na bakrenih in optičnih kablih ter radijskih zvezah in ATM kot najsodobnejše transportne sisteme v telekomunikacijah.

V Iskratelu ima domači trg tretjinski delež, veliko izvažajo v Vzhod, kjer se seveda srečujejo z velikih tveganjem, 90-odstotno so ga doslej nosili sami. V prihodnje si obetajo večje sodelovanje Slovenske izvozne družbe, ki naj bi začela kreditirati njihove kupce v tujini, predvsem v Rusiji. • **M. Volčjak**

Iskratel predstavlja niz novosti, za široke množice bodo verjetno kmalu najbolj zanimivi na DECT priključeni prenosni telefoni, s katerimi bo moč telefonirati po običajni ceni.

BIROTEH
Trgovina BIROTEH, Jesenice, Titova 38
Tel./fax.:(064) 862-660, mobitel: (0609) 643-076

ELEKTRIČNA HALOGENSKA
PEČ
Posebna ponudba:
16.990 SIT (PD vključen)
• majhna poraba • visok izkoristek • dvo stopenjsko gretje
• varnostno stikalo • peč se obrača • ohranja kvaliteto zraka
Gotovinski popust 3%, možnost plačila na dva obroka.
Odprto: 9. - 12., in 15. - 19., sobota: 9. - 12.

NAGRADNO VPRAŠANJE:
Katera trgovina na Jesenicah prodaja visoko kvalitetne električne halogenske peči?
Odgovore pošljite na zgornji naslov do srede, 16. 10. 1996. Žrebanje in predstavitev peči bo v petek, 18. 10. 1996, v trgovini BIROTEH, Titova 38, Jesenice.

Gradimo svet sodobnih komunikacij
SE'96 Gospodarsko razstavišče hala B, 7.-11. oktober
ISKRATEL
Tel. 064 27 20, Fax 064 27 27 12

Gorenjska banka in Peko podpisala dogovor

V Peku spoznali napake

Vzporedno podjetje Peko Trade in predlog sodišču, naj uvede prisilno poravnano, sta bili neprijetni dejstvi, ob katerih so se v Gorenjski banki čutili ogoljufane.

Kranj, 9. okt. - Konflikt med tržiškim Pekom in Gorenjsko banko kot največjim upnikom se je v zadnjih dneh zaostril do te mere, da je vodstvo Peka v torek opoldne zaprlo tovarno in vse prodajalne po Sloveniji, nakar je vendarle prišlo do dogovora. Lahko bi rekli, da je napočilo premirje po prvi bitki, vojna za rešitev Peka pa še nikakor ni končana, pričakujemo pa lahko, da Peko vsaj v predvolilnem mesecu ne bo več v središču pozornosti. V Gorenjski banki doslej o Peku niso veliko povedali za javnost, tokrat pa je direktor Zlatko Kavčič obširno spregovoril.

"Kako ocenjujete včerajšni dogovor?"

"Kot napredek. Predvsem zato, ker so se ljudje vrnili na delo, in ker so v Peku spoznali, da so ravnali napak. Poslovanje prek podjetja Peko Trade namreč ni bilo skladno z dogovori, upal bi si reči, da tudi s predpisi ne. Danes je bilo poslovanje preneseno na podjetje Peko Trgovina, obvestili so nas, da bodo prezaposleni tudi delavci, kar pomeni, da je Peko spoznal svojo napako. Gorenjska banka bo Peku odložila plačilo obresti od avgusta letos do decembra, kar pomeni, da Peku za vse dolgove ne bo treba plačevati obresti, ampak se bodo le pripisovale. Do konca leta smo preložili plačilo zapadlih obveznosti in podaljšali odplačilo nezapadlih za tri mesece."

"Peku ste torej omogočili predah, kaj morajo storiti v tem času?"

"Do 30. oktobra morajo pripraviti program kadrovske sanacije, da bodo pridobili državna sredstva za financiranje presežnih delavcev in ustvarjanje novih delovnih mest. Do 30. novembra pa program finančne in poslovne sanacije, ki naj bi bil končna osnova za dogovore z upniki in seveda notranjo konsolidacijo Peka. To bo najtežja naloga, ker so se v Peku doslej veliko preveč ukvarjali s finančno sanacijo, veliko premalo pa z dvigom produktivnosti, znižanjem stroškov, izboljšanjem delovnega časa in pravih pozicij na trgu."

"Zakaj je bilo vzporedno podjetje Peko Trade tako sporno?"

"Peko ga je registriral julija, ko smo skupaj zelo intenzivno iskali rešitve za sanacijo, nam za hrbtom, saj smo to izvedeli šele 13. septembra in to ne iz Peka. Zato je razumljivo, da smo se počutili ogoljufane, vendar to ni bilo edino neprijetno dejstvo. Včeraj popoldne smo se s Pekom dogovarjali štiri ure, uskladili rešitve, z njimi se je Peko strinjal, toda dogovora niso hoteli podpisati. Med pogajanji pa je Peko na sodišču vložil predlog za prisilno poravnavo. Tudi zvečer, ko so se pogajanja nadaljevala na ministrstvu za gospodarstvo, tega še nekaj ur nismo vedeli, nato so to kar tako mimogrede povedali, kot neko nepomembno stvar. Že drugič smo se torej počutili ogoljufane in v takih razmerah je težko najti rešitev. Vendar je na koncu le zmagal razum. Gorenjska banka bo umaknila blokade računov Peko Trgovine in Peko PGP in Peko bo spet posloval prek Peko Trgovine."

"Ima Peko še kakšno vzporedno podjetje?"

"Ne da bi vedeli, če je še kakšno, bomo vztrajali, da je pod kontrolo upnikov."

"Koliko Peko dolguje Gorenjski banki?"

"Približno 1,5 milijarde tolarjev. Predsednik nadzornega sveta je včeraj povedal, da obveznosti Peka znašajo 5 milijard tolarjev, kapitala je manj."

"Peko je torej zadolžen več, kot je vreden?"

"Lahko bi bilo tudi tako."

"Kdo so drugi upniki, bo prišlo do dogovora med upniki?"

"Mislim, da bo do dogovora vsekakor moralo priti. Eden največjih za nami je SKB banka, drugi so manjši, zelo pomembni so dobavitelji. Dogovor vsebuje tudi pogoj, da se bo Peko enako dogovoril tudi z drugimi upniki, kar pomeni, da smo mu tudi posredno pomagali."

"Je bilo zaprtje tovarne in trgovin res potrebno?"

"Peko ima 60 prodajaln, naši predlogi so se nanašali le na 19 trgovin, do včeraj pa so bili sklepi o prepovedi razpolaganja izdani le za šest trgovin. Mislim, da šest proti šestdeset ni zadosten razlog, da so zaprli vse trgovine. Prav tako ni bilo nobenega pravnega temelja in prisile za ustavitev proizvodnje, saj sodni sklep o izvršbi včeraj še ni bil pravnomočen, bil bi šele v soboto, 12. oktobra, Peko pa je imel do ponedeljka čas za pritožbo. Pekove poteze so bile torej dokaj hitre, morda zato, da bi se pozornost s pravih sanacijskih vprašanje preusmerila k nepravim."

"Je bilo to izsiljevanje?"

"V poslu govorimo o lažjih in težjih situacijah. Ampak v ljudskem žargonu pa bi se strinjal, da je tako."

"Kaj bi v tem trenutku pomenila prisilna poravnava, je sploh še v igri?"

"Peko jo je umaknil. Prisilna poravnava je lahko končni smisel sanacije, ne more pa biti izhodišče, strokovni pristop je pomembno drugačen kot pri sanaciji ali prenovi podjetja. Rešitve so zdaj odprte in prav je tako. Mislim, da je zdaj trenutek streznitve prišel tudi za lastnike, saj upniki ne postavljamo direktorjev in ne moremo vplivati na poslovne odločitve."

"Kdo so lastniki Peka?"

"Poleg delavcev več družb za upravljanje in pokojninski ter odškodninski sklad."

"Je bil sklad za razvoj zato prisoten na pogajanjih?"

"Ne, ker ni več lastnik Peka. Mislim, da je predstavljal strokovni servis za vlado."

"Tudi za Peko?"

"Lahko tudi, ko je treba napasti banke, se vsi združijo. Toda na srečo v bankah obvladamo posel. Nekaj časa smo bili profesionalno tiho, danes pa mi je kar nekaj pomembnih delničarjev in poslovnih partnerjev izrazilo podporo in me opozorilo, da bi bilo dobro, če bolj radikalno in naravnost povem resnico. Za bankirje namreč velja pravilo, da molče opravljamo svoj posel, seveda pa morajo tisti, ki nas napadejo, pričakovati, da nekaj vemo, in da se nam jeziki lahko razvežejo. Nikakor pa seveda ne želim spodbujati 'vojne'?"

"Saj se je začela že prej, med 'napadalce' se je uvrstil tudi minister Dragonja?"

"Njegove izjave v Tržiču, ki ste jih objavili v Gorenjskem glasu, si bom dovolil komentirati. Na primer, da banke niso nič naredile, kar ni res. Posebej naša je dolgo financirala Peko, dokler je bilo to smotrno. Poleg tega smo podaljševali posojila, letos smo za več mesecev premoščali financiranje denarja, ki ga je dala država, da ne govorim o težavah, ki smo jih imeli, da smo denar dobili nazaj. Z manjšimi zneski smo težave premoščali tudi z odkupom terjatev in pomagali izplačevati plače, torej ne z denarjem, ampak z drugimi finančnimi operacijami. Drugo vprašanje, da banka ni nič naredila pri vplivu na management. Saj vendar ne postavljamo direktorjev. Ali pa, da banke pasivno čakajo, ker imajo hipoteke. Mislim, da je to treba pogledati še z drugih zornih kotov, saj tukaj vendar nismo zato, da bi delili odpustke in preganjali managerje. Posel vendar temelji na zaupanju, saj v banko prihajajo odgovorni ljudje, če spoznaš, da temu ni tako, da eno govore, drugo pa delajo, si dolžan zaščititi svoje interese. Sicer pa si mnogi predstavljajo, da bodo banke s čarobno palico rešile gospodarstvo. Res so obresti visoke, toda visoke so tudi pri depozitih, res je, da so banke do neke mere uredile svoje poslovanje, saj je bil državni koncept tak, da se sanirajo banke in nato gospodarstvo, tega si nisem izmislil jaz, ne drugi bankirji, tukaj sem zato, da ga uresničujem. Razumem ministre, da pokažejo na banke, vendar pričakujemo, da bo to narejeno na nekoliko bolj objektiven način. Seveda pa to ne sprošča naše odgovornosti za sanacijo podjetij. Vendar pa pravim, z vodenje banke je kar dosti dela in kdor pričakuje, da bomo iz bank usmerjali še vodnje ne vem koliko podjetij, ta pričakuje preveč."

"Podpis dogovora je vendarle odraz večje objektivnosti ministrov?"

"Mislim, da so bili zelo zadovoljni, nič niso podpisali, zaenkrat še nič plačali."

"Koliko so obljubili?"

"Kar veliko, 200 do 300 milijonov tolarjev, ki naj bi jih ministrstvo za delo namenilo za reševanje tehnoloških presežkov. Ob tem bi rad povedal še eno resnico. Pri nas mora podjetje odpuščenemu delavcu dati odpravnino, deset do petnajst plač. Odpuščajo pa podjetja v krizi in prav ta izplačila dokočno zapečatijo njihovo usodo. Tak mehanizem je postavila država, nato pa pravi, da ne znamo sanirati podjetij."

"Kaj ste mislili s tem, ko ste rekli, da mora Peko preurediti odnose z Afisom?"

"Peko je bil pred leti 51-odstotni lastnik Afisa, zdaj je 49- odstotno. Ne poznam razlogov, zakaj je do tega prišlo, vsekakor pa je to zelo pomembna sprememba. Druga pomembna stvar, ki je bila storjena proti volji Gorenjske banke, je zastava Pekovega deleža v Afisu samem. Peko je torej zastavil svoj delež v podjetju in s tem izgubil ves vpliv na poslovanje Afisa, pri čemer se je pred leti celo obvezal, da bo pokrival izgubo. Nenavadno je, da trgovec posluje z izgubo, ob tem si lahko mislimo vse mogoče. Zdaj Afis Peku pomaga premoščati finančne težave, vendar mislim, da bo to dvakrat ali večkrat plačano. Mislim, da bi vpogled v kalkulacije pokazal, da so dokaj nenavadne, nikogar nočem obtoževati, ker to ne bi bilo korektno in nočem nobenih sumničenj, vendar je le treba pogledati, če so kalkulacije primerljive z drugimi."

"V Planiki se stvari obračajo na bolje, bi lahko ta recept uporabili tudi v Peku?"

"Dogodki v Planiki so bili nekoliko drugačni, čeprav sta generalno primerljiva, pomembna razlika je tudi v tem, da ima Planika več dodelavnih poslov in več kupcev, Peko pa v tujini predvsem Afis. Vsekakor bi bila gorenjska čevljarska industrija bolj uspšena, če bi se dogovorila o delitvi programov, če bi sodelovala tudi pri razvoju."

"Mislila sem predvsem na to, da so se v Planiki stvari obrnile na bolje, ko je prišel Starman kot dober strokovnjak za čevljarsko industrijo, v Peku ni tako?"

"Razlika v vrhu brez dvoma je, tovarno čevljev brez dvoma lažje vodi človek, ki se spozna na čevljarsko industrijo. Okolje vsekakor mora dozoreti. V Planiki so modro ravnali že lani, ko so se zavestno odločili, da ne bodo šli v konflikt z upniki in ta pristop nas je potegnil v aktivno vlogo, dogovarjali pa smo se tudi s sindikati in vplivali na kadrovske spremembe. Vsega tega v Peku doslej ni bilo, upam, da bo poslej drugače, navsezadnje smo si včeraj dali roke in si zaželeli dobrega sodelovanja." • **M. Volčjak**

Vodstvo Peka v torek ustavilo delo v tovarni in trgovinah

Ustavitev je bila potrebna

Drugi največji upnik je SKB banka, z njo se bodo dogovarjali v petek.

Kranj, 9. okt. - Ljudi smo obvestili po tržiškem radiu in v sredo so spet prišli na delo, pognali smo tovarno in odprli vse prodajalne. Mislim, da je bila naša odločitev o ustavitvi dela pravilna, vsi pravniki so nam svetovali, naj to storimo, in da je to edino pravilno, je dejal direktor Peka Andrej Ferčej.

Podpisani dogovor o ureditvi upniško-dolžniških razmerij ne bo rešil Peka, je le prvi korak, ki omogoča poslovanje in delno likvidnostno razbremenitev, ustvarjeni so pogoji, da v nadaljnjih dogovorih pridemo do resnega predloga sanacije, ki je nujen, dogovor ocenjuje Andrej Ferčej. Na vprašanje, koliko denarja sta obljubila ministra, je dejal, da 200 milijonov tolarjev, raje več kot manj od tega zneska. Dokončni dogovor z upniki o sanaciji pa je predpogoj, da Peko dobi ta denar, ki ga bo država prispevala iz naslova aktivne politike zaposlovanja, saj nikakor ne želi, da bi bil ta denar vržen proč.

Zanimalo nas je seveda, če bodo nadaljevali z odpuščanjem delavcev, ki so jim konec minulega tedna začeli deliti odločbe in gredo na zavod za zaposlovanje. Andrej Ferčej je že pred časom napovedal, da bo od približno 1.600 zaposlenih delo izgubilo 400 do 500 ljudi. Po vsem, kar se je zgodilo v zadnjih dneh težko rečem, kaj se bo dogajalo v naslednjih dneh, saj sanacijskega programa v enem dnevu nismo mogli spremeniti, sicer pa imamo te dni toliko drugega dela, da smo odpuščanje začasno prekinili, nam je danes dejal Ferčej.

Zadnje dni je v javnost prišel tudi podatek, da dolgovi tržiškega Peka znašajo približno 40 milijonov mark, od tega Peko približno 10 milijonov mark dolguje dobaviteljem, med drugimi upniki pa seveda niso samo banke, saj si je Peko denar sposojal tudi pri podjetjih. Samo obresti za posojila znašajo približno pol milijona mark mesečno. Med upniki je za Gorenjsko banko na drugem mestu SKB banka, z njo se bodo dogovarjali v petek, je povedal Ferčej. Dogovor, kakršnega so podpisali z Gorenjsko banko, naj bi v naslednjih dneh tudi z drugimi upniki.

V Peku vsak dan izdelajo od 6.000 do 6.500 parov obutve v vrednosti več kot 22 milijonov tolarjev, v Pekovih trgovinah po Sloveniji pa dnevno prodajo za približno 10 milijonov tolarjev obutve. Vsak izgubljeni dan potemtakem veliko pomeni in dobro je, da so se delavci tako hitro vrnili na delo.

• **M. Volčjak**

Upravni odbor GZS podprl prenovo kolektivnih pogodb

Ljubljana, 10. oktobra - Upravni odbor Gospodarske zbornice je včeraj potrdil predlog prenove kolektivne pogodbe in s tem povezano njeno odpoved. Ob tem so pudarili, da Gospodarska zbornica kljub pritiskom sindikatov ne bo popustila, saj gre v tem primeru izključno za interese gospodarstva. Upravni odbor se je strinjal, da se morajo pogajanja o novi kolektivni pogodbi začeti takoj ali najkasneje po volitvah najkasneje 15. novembra. • **U.S.**

MERKUR®

Za rekreacijo je vedno pravi čas

OBLAČILA ZA PROSTI ČAS

Basic Atletic Effepi

majica z dolgim rokavom John	3.290,00	SIT
trenirka Elvis	6.490,00	SIT
trenirka Fred	7.790,00	SIT
hlače za trening Mark	3.290,00	SIT
jopa Crysti	6.290,00	SIT

ŠPORTNI COPATI

Nike, Reebok, Converse, Puma in Mizuno

Posamezne velikosti in modeli copat, vsi po 5.990,00 SIT

GORSKA IN TREKING KOLESA

Univega

Razprodaja posameznih modelov gorskih koles letnik 1995 po znižanih cenah, posamezni modeli do 30 % CENEJE.

Rog

Treking kolesa za 30 % CENEJE.

Znižanje cen velja od 5. do 19. oktobra za izdelke v zalogi.

Najhitreje rastoča podjetja na Gorenjskem

Gorenjske gazele

Gospodarski vestnik nam je prijazno sestavil gorenjsko lestvico najhitreje rastočih podjetij, povzeli so jo s seznama 500 najhitreje rastočih podjetij v Sloveniji. Robert Mulej, ki se pri Gospodarskem vestniku ukvarja z raziskovanjem gazel, nam je ob tem na kratko predstavil svoje delo.

Gazelo so začeli v osemdesetih letih raziskovati v ZDA in ugotavljali, da je njihova skupna značilnost izredno hitra rast. Največ novih delovnih mest namreč nastane prav na račun majhnega števila hitro rastočih podjetij, takšnih podjetij pa je približno 3 odstotke in nič več. V letih 1990 so 1994 so ustvarila kar 5 milijonov novih delovnih mest, velike korporacije pa so v tem času odpustile 800 tisoč ljudi. Tako seveda ni samo v ZDA, temveč tudi v Nemčiji, Italiji in v drugih razvitih državah.

Spraševali smo se seveda, kako je pri nas, in z raziskavami začeli takoj, ko se je pri nas razmahnilo podjetništvo in letos smo raziskavo napravili že petič. Kažejo, da gazele zanesljivo so, da jih lahko najdemo med hitro rastočimi podjetji, pravi Mulej. Vendar pa je pri nas nekaj zadreg s primerjavami, saj so se leta 1993 spremenili računovodski standardi, v ZDA pa je za gazele uveljavljeno merilo, da so to tistka podjetja, ki so pet dosegajo 20-odstotno letno rast. Pri nas so potemtakem primerjave korektne za leta 1993, 1994 in 1995. Z metodologijo na tem področju je na ljubljanski Ekonomski fakulteti ukvarjata profesorja Janez Prašnikar in Aleš Vahčič, ki Gospodarskemu vestniku strokovno pomagata pri usmerjanju raziskovanja gazel, Robert Mulej pravi, da lepo sodelujejo.

Gospodarski vestnik torej ugotavlja, da tudi pri nas gazele zanesljivo so, najdemo pa jih lahko predvsem med hitro rastoči zasebnimi podjetji, ki so v zadnjih letih dosegla visoke stopnje rasti. Pri tem pa je potrebne nekaj previdnosti, saj imajo podjetja, ki se uvrščajo na seznam, dokaj različno zgodovino, kar je seveda značilnost tranzicije. Marsikaj se je pri nas namreč dogajalo znotraj holdinških mrež, nekatera podjetja, ki beležijo hitro rast, niso nastala kot rezultat položaja na trgu, temveč notranjega čiščenja večjih sistemov, zato to definitivno niso gazele. Takšen primer je denimo Comet Zreče.

Na vrhu gorenjskega seznama je kranjska Aquasava, ki je prav tako poseben primer, saj vemo, da je nastala po stečaju Tekstilindusa. Nasploh je na seznamu precej podjetij, ki so v tuji lasti, Robert Mulej ocenjuje, da je takšnih vsaj petina. Zanje so značilni dobri kazalci poslovanja, poleg tega pa odstopajo od ustaljenih predstav in predsodkov, ki imajo pri nas do tujega kapitala. Podjetja v tuji lasti namreč običajno vodijo domači managerji, kapitalski sunek prinese tudi več znanja pri vodenju, trženju in obvladovanju poslovnega okolja nasploh, v teh podjetij običajno zelo dobro vedo, kje so in kam gredo. Prav paradoksalna je torej splošna nenaklonjenost takim podjetjem pri nas, pravi Mulej, ki kot primere navaja Danfoss Črnomelj, Nieros Metal Slovenj Gradec, ISS Servissystems Maribor itd.

• M.V.

PRVIH 10 OD 500 NAJHITREJE RASTOČIH SLOVENSKIH PODJETIJ

NAZIV	INDEKS RASTI 1993/1995	PRIHODEK 1993	PRIHODEK 1995	DOBIČEK 1995	KOLIČNIK	IZVOZ 1995	ZAPOSLENI 1993	ZAPOSLENI 1995	SREDSTVA	KAPITAL	DONOSNOST LASTNEGA KAPITALA
1. TGA trading, d.o.o., KIDRIČEVO	3521	127681	4495191	7450	35,21	2138	2	2	1049539	25136	29,6
2. Suzuki Wolf in Odar, d.o.o., LJUBLJANA	3153	65118	2053051	17581	31,53	6636	2	10	1484828	41092	42,8
3. Comet, d.d., ZREČE	2120	145666	3087776	30983	21,20	2132573	20	658	3129728	2099329	1,5
4. MTT tovarna tkanin Melje, d.o.o., MARIBOR	1795	350244	6287865	108444	17,95	1846965	71	879	4287899	1369568	7,9
5. Junior, d.o.o., LJUBLJANA	1393	72059	1003994	1866	13,93	17969	2	14	295856	8012	23,3
6. DM Drogerie markt, d.o.o., LJUBLJANA	1231	108485	1335513	36535	12,31	956	8	50	563907	36440	100,3
7. AQUASAVA, d.o.o., KRANJ	1093	347737	3801949	13645	10,93	3385423	290	491	4074619	961350	1,4
8. Avtomagazin, d.o.o., NOVA GORICA	1090	70005	763331	22564	10,90	0	0	8	129795	60467	37,3
9. Map-trade, d.o.o., SLOVENSKA BISTRICA	1075	66387	713868	18295	10,75	0	3	3	445374	179432	10,2
10. Hyundai auto trade, d.o.o., LJUBLJANA	1051	377106	3962742	255325	10,51	135973	33	38	1210291	331876	76,9

NAJHITREJE RASTOČA GORENJSKA PODJETJA

NAZIV	INDEKS RASTI 1993/1995	PRIHODEK 1993	PRIHODEK 1995	DOBIČEK 1995	IZVOZ 1995	ZAPOSLENI 1993	ZAPOSLENI 1995	SREDSTVA	KAPITAL	DONOSNOST LASTNEGA KAPITALA
7. Aquasava, d.o.o., KRANJ	1093	347737	3801949	13645	3375423	290	491	4074619	981350	1,4
12. Kalan trade, d.o.o., MEDVODE	949	72013	683314	261	0	2	10	80868	5234	5,0
19. Telefon trade, d.o.o., KRANJ	799	108270	865295	4429	37858	6	15	643211	14194	31,2
20. Europapier, d.o.o., MEDVODE	768	169982	1305937	16424	239490	7	15	374292	58879	27,9
23. Periteks, d.o.o., MENGEŠ	696	62571	435405	7332	0	18	90	1012659	280300	2,6
33. Pančur, d.o.o., BLEJSKA DOBRAVA	618	78545	485575	7780	0	1	2	40354	13512	57,6
43. Tennisshop Wimbledon, d.o.o., DOMŽALE	553	109268	604360	6237	0	0	3	176245	14164	44,0
45. Mintex, d.o.o., KAMNIK	549	85363	468567	1044	104498	2	3	73296	3940	26,5
50. Štern, d.o.o., GOLNIK	536	79255	425027	16587	388	0	8	137169	36439	45,5
53. Megahit, d.o.o., KAMNIK	514	142792	733982	5460	6747	5	16	154966	13988	39,0
67. AS Domžale - servis, d.o.o., DOMŽALE	472	496423	2345054	22015	406840	22	32	567127	125558	17,5
72. Tijan, d.o.o., DOMŽALE	465	117265	545295	2561	433303	12	11	124584	9154	28,0
83. Robit, d.o.o., MENGEŠ	438	126627	554564	11700	0	9	21	254793	28472	41,1
86. TAB, d.o.o., KRANJ	435	67402	293453	851	36250	6	12	120571	6335	13,4
88. Humko, d.o.o., BLED	431	78287	337713	12887	0	3	11	123564	19156	67,3
104. Petnina, d.o.o., KRANJ	403	92873	374593	954	0	8	10	102945	18745	5,1
121. Urko, d.o.o., KAMNIK	379	146424	554536	1632	232499	13	27	269834	9366	17,4
127. MST, d.o.o., MENGEŠ	371	73030	271108	1197	23330	2	10	133655	12132	9,9
135. Goričane, d.d., MEDVODE	362	1678006	6079585	453446	3227719	300	226	5120698	2436275	18,6
138. Rona, d.o.o., KRANJ	361	115778	418296	1507	18211	0	10	226020	73279	2,1
146. Sint - sodobni interieri, d.o.o., ŠKOFJA LOKA	354	67935	240578	4759	2690	4	6	168936	29893	15,9
151. Country, d.o.o., TRŽIČ	347	64755	224585	868	0	0	6	101153	2872	30,2
154. Avto hiša Magister, d.o.o., RADOVLJICA	346	80439	278069	1306	0	2	2	30110	8718	15,0
165. Sam, d.o.o., DOMŽALE	332	511577	262088	5242	0	7	19	154540	24543	21,4
166. Rodex, d.o.o., RADOMLJE	331	455459	193816	18322	0	0	3	311652	50945	36,0
167. Sportina, d.o.o., BLED	330	160361	204222	8996	0	20	47	275941	17978	50,0
182. Nomine R, d.o.o., JESENICE	323	75512	268408	13260	38954	1	17	241147	57482	23,1
183. Dom trade, d.o.o., ŽABNICA	322	175879	238154	7669	0	0	8	130194	28526	26,9
186. Šibo, d.o.o., ŠKOFJA LOKA	314	69318	429873	16381	31085	1	25	196225	63198	25,9
192. Lestroj, d.o.o., KOMENDA	311	172203	489703	1362	0	2	6	126510	9732	14,0
207. Spekter - fokus, d.o.o., KRANJ	304	73871	201664	7688	0	24	120	85343	59761	12,9
237. Kontakt P, d.o.o., TRŽIČ	291	89913	409654	2469	42	3	8	172701	96492	2,6
239. Avtoservis Gregorc, d.o.o., MENGEŠ	291	66626	189945	1820	0	2	5	53595	8214	22,2
244. Bakra, d.o.o., KRANJ	287	71125	362013	2801	145579	2	3	109183	11932	23,5
254. 4 N, d.o.o., CERKLJE	282	95092	279099	4355	0	7	18	133760	10083	43,2
260. Chemie NPK, d.o.o., KRANJ	280	85085	729483	519	38	2	11	67986	3271	15,9
265. Hellios, d.o.o., DOMŽALE	277	155099	568194	175750	0	22	29	5514325	5179440	3,4
269. Sopotnik trade, d.o.o., MENGEŠ	276	177435	161474	3602	223527	4	11	301595	42394	8,5
280. Tuti fruti, d.o.o., NAKLO	274	73667	160009	315	0	3	7	43617	3091	10,2
285. Eltron, d.o.o., KRANJ	272	150415	502755	4088	0	2	7	166979	42284	9,7
286. Zaloker & Zaloker, d.o.o., MENGEŠ	272	69866	326036	3295	2388	4	8	65641	40727	8,1
287. Starman, d.o.o., ŠKOFJA LOKA	272	133245	1795545	21398	11229	4	9	132680	54976	38,9
290. Tempo, d.o.o., KRANJ	271	102977	1975055	1295	9174	1	7	31919	4822	26,9
291. Mapis, d.o.o., DOMŽALE	271	269192	952996	11246	42483	1	20	390476	37732	29,8
297. Kalcer, d.o.o., MENGEŠ	269	210848	269590	16288	96600	4	6	151352	27704	58,8
316. Difa, d.o.o., ŠKOFJA LOKA	261	61879	1942763	7026	141156	9	14	150573	86040	8,2
340. Norica, d.o.o., RADOVLJICA	257	62372	1026284	176	28675	5	5	54840	2589	6,8
354. Maja, d.o.o., GOLNIK	253	198388	157985	4396	0	1	10	49884	10895	40,3
359. Pneumatic center, d.o.o., KAMNIK	252	129190	799234	5289	0	3	8	233456	55359	9,6
364. SGP Graditelj, p.o., KAMNIK	251	715528	445815	2879	0	206	170	1099679	329819	0,9
381. Unitech - LTH, d.o.o., ŠKOFJA LOKA	246	802411	1283162	22852	1711660	361	364	1592542	289613	7,9
388. IKA, d.o.o., ŽIRI	244	390620	1482297	415	0	2	11	199052	13420	3,1
403. EL-TEC Mulej, d.o.o., BLED	241	111821	361156	3750	15840	26	43	170556	73241	5,1
404. Technoplast, d.o.o., BLED	240	80785	159484	4362	111048	1	15	78865	19362	22,5
415. RZ, d.d., DOMŽALE	237	433141	145946	7276	0	20	26	1411849	98620	7,4
429. Zarja - kovis, d.d., KAMNIK	236	67014	1698844	2329	2112	24	27	152773	83216	2,8
437. Eurocom, d.o.o., KRANJ	234	341582	1509117	8638	241627	9	11	546380	184013	4,7
439. Roma - tex, d.o.o., TRŽIČ	233	191271	529960	22821	83477	73	101	315009	57033	40,0
441. Integral, JESENICE	231	555121	244101	10173	2911	153	150	576705	418195	2,4
453. Alples lesni program, d.o.o., ŽELEZNIKI	229	647602	565469	80128	824246	191	216	1088484	398742	20,1
458. Torus, d.o.o., BLEJSKA DOBRAVA	228	158325	217868	3712	343378	83	220	46393	3877	95,7
479. Alfa - sp, d.o.o., BRNIK - AERODROM	225	71030	536032	20	0	3	3	21979	2120	0,9
495. Krisma, d.o.o., ŠKOFJA LOKA	220	66294	224442	939	0	3	4	67203	6777	13,9
									28472	0,0

MEŠETAR

Cene sadja in vrtnin

Po podatkih kmetijske svetovalne službe veljajo pri prodaji sadja in vrtnin na debelo naslednje cene (v tolarjih za kilogram):

* hruške	100 - 150	* jabolka	55 - 85
* jagode	600 - 650	* bučke	190 - 220
* blitva	100 - 130	* cvetača	150 - 170
* čebula	40 - 60	* česen	280 - 350
* hren	400	* kumare	180 - 220
* korenje	90 - 110	* koleraba	50 - 80
* krompir	18 - 23	* ohrovt	100
* peteršilj	180 - 250	* por	100 - 250
* radič	100 - 220	* rdeča pesa	50
* ljublj. ledenka, domača	100	* špinača	200
* kislo zelje	85 - 100	* zelje, glave	25 - 35
* zelena	180 - 220		

Milijon tolarjev za regresiranje obresti

Jeseniška občina je po sklepu odbora za kmetijstvo in gozdarstvo pri občinskem svetu objavila javni razpis, na podlagi katerega bo namenila en milijon tolarjev za subvencioniranje obrestne mere pri posojilih za nove naložbe in razvoj dopolnilnih dejavnosti na kmetijah. Občina bo regresirala do 50 odstotkov obrestne mere pri posojilih za naložbe na območju občine. Javni razpis velja do 25. oktobra, prošnje sprejema odbor za kmetijstvo in gozdarstvo Občine Jesenice, pojasnila pa dajejo na občini in v kmetijski svetovalni službi.

V medvoški zadrugi višje odkupne cene goved

V kmetijski zadrugi Medvode so s 1. oktobrom zvišali odkupne cene goved. Bike, stare do dve leti, ter telice in klavne prvesnice, stare do 30 mesecev, plačujejo takole: I. ocenjevalni in plačilni razred (E2,E3) - 520 do 530 tolarjev za kilogram mesa, II. razred (E1,E4, U2,U3) - 480 do 490 tolarjev, III. razred (E5, U1,U4,R2,R3) - 455 do 465 tolarjev in IV. razred (U5,R1,R4,O2,O3) - 420 do 440 tolarjev. Poglejmo še odkupne cene za vole in starejše bike! Prvi ocenjevalni in plačilni razred je po 350 tolarjev za kilogram mesa, drugi po 320, tretji po 305 in četrti po 200 tolarjev za kilogram.

Cene sadja na tržnici

Na tržnicah prodajajo korenje po 180 do 220 tolarjev za kilogram, jajca po 18 do 25 tolarjev, jabolka od 80 do 180 tolarjev in fižol od 250 do 350 tolarjev. Za kilogram zelja je treba odšteti od 80 do 100 tolarjev, za krompir od 35 do 55 tolarjev, za česen od 300 do 500 tolarjev in za čebulo od 120 do 200 tolarjev. Orehova jedrca ponujajo po ceni od 800 do 110 tolarjev, cvetača je od 200 do 300 tolarjev.

VREME

Vremenoslovci nam za danes ne napovedujejo padavin, sicer pa bo oblačno. Jutri bo hladneje, vendar se bo nekoliko razjasnilo.

LUNINE SPREMEMBE

Jutri bo mlaj nastopil ob 15.14, to pa nam po Herschlovem vremenskem ključu napoveduje spremenljivo vreme.

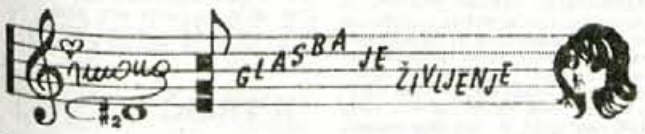

SAKSOFON - SEKSI INŠTRUMENT?

Tako kot barvam, tudi inštrumentom radi pripisujemo človeške lastnosti. Če kitaro povezujemo z romantiko, potem slovi saksofon kot najbolj seksi inštrument.

Poiskali smo slovensko saksofonsko legendo, dolgoletnega člana Big banda RTV Slovenija, gospoda Andyja Arnola, ki nam bo razjasnil določena vprašanja v zvezi s saksofonom, jazzom pri nas...

Kot zanimivost naj povem, da je bila Arnolova učenka tudi pevka Marta Zore, ki je vzbudila precej pozornosti z igranjem na saksofon.

"Saksofon velja za enega najbolj seksi inštrumentov. Zaradi oblike, barve tona, načina igranja ali česa drugega?" sem vprašala Andyja Arnola. "Pomembno je, kdo ga igra..."

Kadar omenimo jazz, vsi vemo, za kakšno zvrst glasbe gre. Vendar, ali bi znali odgovoriti na vprašanje, kaj je to jazz?

Poiskala sem nekaj zanimivih in za dobre poznavalce celo nekoliko predrznih odgovorov.
Jazz: nova umetnost, ki jasno govori,
da stara tako ali tako ni več potrebna.
Jazz je beseda belopoltih ljudi.
Jazz je svoboda in ima mnogo oblik.
Jazz je črna glasba.
Jazz ni tako preprost, kot če si doma narediš limonado.

Poslušalci oddaje Glasba je življenje ustvarjajo propagandni slogan za naravno mineralno vodo EDINA.
Vse mineralne zaklade sveta, voda EDINA v sebi ima. Boža Hebar, Ljubljana

IQ + ♥ = ŠKODA
Volkswagen Group

Ponedeljkov brbotavček Radio Žiri

Brzojavka - brbotavka

Živjo - stop

iz studia Radia Žiri, ki ga okupiramo vsak ponedeljek med 18. in 19. uro, se vam danes oglašamo: Polona, Ana in Špela - stop

Zakaj?

Zato, da vam povemo, kako krasno smo se prejšnji teden imeli na osnovni šoli Ivan Tavčar v Gorenji vasi - stop -

To je tista osnovna šola, ki ima cel kup vozačev. Vsak dan morajo prepešačiti na desetine kilometrov, da pridejo pravočasno k pouku, tako kot tisti, ki vstanejo zadnjih 5 minut, pa še protestirajo.

Skratka, žur je bil mega!

Predstavili so se nam krožkarji, pevci, naj-učenci in seveda tudi tisti, ki ustvarjajo šolske časopise. Ne, ni napaka! Na šoli jih vsako leto izide neznano število! Zanimivi so bili na primer Veseli ventilčki. Eno pesmico so zapeli tudi našemu tehniku Matjažu, ki je prav tisti dan imel rojsni dan. Skočil je do stropa od veselja. S seboj pa smo prinesli tudi nagrade in že v naslednjih dneh se bodo mladi tekmovalci lahko sladkali s Peksovimi slaščicami, nekaj šolskih potrebščin pa jim je podarila trafika Alf.

Toda to še ni vse - stop -

Še posebej moramo pohvaliti nastopajoče zato, ker so bili tako potrpežljivi in brez treme. Tršica Irena pa je ves čas našega obiska skrbela, da je vse potekalo točno po pikicah - stop.

In kaj je bilo na koncu?

Vsi smo bili zadovoljni. Učenci iz osnovne šole v Gorenji vasi so spoznali nas, mi pa smo z njihovim delom seznanili vse mlade, ki nas radi poslušajo. Teh pa je, kolikor vemo zelo, zelo, zelo veliko!

V ponedeljek, 28. oktobra, bomo obiskali osnovno šolo IVANA GROHARJA v Škofji Loki.

Do takrat pa: če se ob ponedeljkih nimate kam dati, se nam pridružite, velja?

En lep pozdravček, stop

Ponedeljkov brbotavček z Radia Žiri

Furt na furt...

New York. Ne, ne bo držalo. Še vedno velja Furt na furt Klagenfurt, pa čeprav je bil toliko časa zaprt tunel. Ane,da je tako. No, pravilni odgovor na vaše vprašanje je bil seveda New York, namreč tam so Nirvanci posneli znameniti Unplugged. Prava bomba pa je tudi zadnji cede Nirvane, gre namreč za njihove Live posnetke, o tem, ali so zadnji, torej z njihovega zadnjega koncerta, o tem bi sicer lahko razpravljali. Glavno je, da je cede zunaj. In mimogrede se kar dobro prodaja ali kupuje, odvisno s katere strani gledaš. Ampak kaj vse to nuca unemu Kurtu Čobainu, ki je trenutno v večnih loviščih. Nič, bržkone. Uhhh... smo zajadrali v onostranske vode. V neke take ali dugačne one svetove. Eno vprašanje za domačo nalogo. Ali vi kaj verjamete v one zadeve tam. Čisto tako zares... Kdo bi si mislil, da je tudi Kropa čisto tam nekje, na koncu sveta, tega seveda. Pa niti ni. Kroparji so le en malo oddaljene od Radovljice in še manj od Podnarta. A zakaj Kropa, zato ker bo danes, v petek v diskoteki Balerina nastopila Sendi, saj veste "Nemirna kri" pa to... Tudi roka današnjega žrebalca je že nekoliko nemirna, zato bomo kar požrebali ane... Nagrado tokrat prejme **Franc Modrijan, Sidol 1b, 1219 Laze**. Čestitamo.

TOP 3

1. Gama MM 5
2. "From The Muddy Banks Of The Whiskah" - Nirvana
3. Bosa dama - Šank Rock

NOVOSTI

Predvolilni boj je posegel tudi na področje glasbe, pisali smo že o kaseti Marjana Podobnika, te dni pa je izšla še kompilacija "Tistega lepega dne", ki jo je v večjem delu podprla Združena lista, torej Mladi forum omenjene stranke, in ZZB NOV. Gre seveda za stare partizanske, pa tudi revolucionarne komade nasploh. V izvedbi in novi preobleki Magnifica, Jerice Mrzel, Heavy Les Wanted, Janija Kovačiča, Avtomobilov, Borghesie... Gre za 15 znanih komadov od Marseljeze preko Katjuše in Bilečanke do Lepo je v naši domovini biti mlad. Šivala je deklica zvezdo in italijanske Bella Ciao... (celo La cucaracha in Guantanamera ne manjkata). No, pa še ostale zadeve Šank Rock - kaseta "Bosa dama", na njej pa tudi bosa glasba oziroma gre za akustični koncert v živo. Pol so tu še Magazin "Nebo boje moje ljubavi", Natalie Cole "Stardust" in The Best od Simply Red. Koncerti: Cannibal Corpse Immolation in kranjski God Scard na Metelkovi v Ljubljani 15. 10 in Dog Eat Dog 12. 11. v Tivoliju.

IN ŠE NAGRADNO VPRAŠANJE ŠT. 234;

Marseljeza, pesem revolucije, ki se je pred dvesto leti zgodila v neki državi v... (nič kar sami pogruntajte). Ta država "La Marseillaise", kot bi napisali v izvirniku, še vedno uporalja za državno himno, saj veste, špilajo jih na vseh državnih pasjih procesijah, pa če kdo iz te države zmaga v kakšnem športu pa te zadeve... Odgovore pošljite do srede, 16. oktobra, jasno v uredništvo Gorenjskega glasa, pripis "Jodlgator". Tako. Vsem, ki si želite v New York tudi jaz želim, da bi se kdaj odpravili tja. Tršici lepe pozdrave in verjemi mi, to je saj ziher posu, pa plača tud... A ni res? Še to, MI 2 je v Aligatorskih krajih še neznana zadeva, je pa zato njihov komad Bilečanka (predelava seveda) na kompilaciji Tistega lepega dne, ki je izšla pred kratkim (gledati novosti). Čav

Danny, Kanal A in GORENJSKI GLAS

Zvezde tudi nagrajujejo

Vsak torek ob 23.00 uri na Televiziji Kanal A "DANNYJEVE ZVEZDE". Oddaja poteka v živo, zato lahko pokličete po telefonu in Danny bo za vas vrgel karte. V vsaki oddaji tudi po ena Dannyjeva glavna nagrada - dvodnevni izlet z agencijo ROMA Ljubljana in MAROLT Mozirje v Budimpešto konec novembra. Poleg tega vsak torek v oddaji Dannyjeve zvezde izžrebamo eno nagrajenko oziroma nagrajenca za super izlet z Dannyjem & Gorenjskim glasom, Danny s svojimi gosti pa v oddaji izžreba še kopico drugih nagrad. Dannyjeve zvezde bodo najpopularnejšim svečano podeljene 11. decembra v Austrotelu Ljubljana; zvezde iz brušenega kristala bodo izdelali v Steklarni Rogaška Slatina. Torej: sodelujte z Vašimi predlogi, izpolnite kupon, ga nalepite na dopisnico in pošljite Dannyju na naslov: poštni predal 2399, 1001 Ljubljana.

Ne pozabite, kaj morate tudi oktobra storiti vsak torek zvečer natanko ob 23.00 uri: vklopiti Televizijo Kanal A in pogledati Dannyjeve zvezde. Če Vam v torek ponoči morda "veke padejo skupaj" pred 23. uro, si Dannyjeve zvezde lahko ogledate v sredo popoldan ob 17.00 uri na Kanalu A ali v soboto točno opolnoči.

NOVO - NAJNOVEJŠE
NONSTOP 24 UR NA DAN
VEDEŽEVANJE IZ KART
POKLIČITE: 090-75-15

GORENJSKIGLAS GORENJSKIGLAS
DANNYJEVE ZVEZDE NAJPOPULARNEJŠIM
Kupon 11. OKTOBRA 1996
Nagradno vprašanje: ***Kdo v slovenskem javnem življenju je Vam najbolj pri srcu?***
Odgovor: _____
Ime, priimek, naslov:
_____
Kupon, nalepljen na dopisnici, pošljite na: DANNY, p.p. 2399, 1001 Ljubljana

RADIO SALOMON 87.7 MHz
ZA GORENJKE IN GORENJCE!
24 UR DOBRE GLASBE!!!

OD 14. 10. DO 19. 10. 1996

LESTVICA NAJPOPASTIH 15

1. SPICE GIRLS - WANNA BE
2. EROS RAMAZOTTI - STELLA GEMELLA
3. BORIS NOVKOVIČ - SVE MIJENJA SE
4. ANJA RUPEL - ŽIVLJENJE JE KOT IGRA
5. NEW/OMC - HOW BIZARRE
6. EAST 17 - SOMEONE TO LOVE
7. BAYSIDE BOYS - CALIENTE
8. TINA TURNER - MISSING YOU
9. 3 T FEAT M. J. - WHY
10. NEW/POP DESIGN - ZATRESKAN SEM VATE
11. KELLY FAMILY - IN CAN'T HELP MYSELF
12. WORLD'S APPART - JE TO DONNE
13. ET SHOP BOYS - SE A VIDA E
14. NEW/D.A.Z. - ŽENSKA MOJIH SANJ
15. NEW/FUGEES - READY OR NOT

LESTVICA NAJGIBLJIVEJŠIH 30

1. GIMME 5 - DO YOU WANNA FUNK
2. MR. PRESIDENT - I GIVE YOU MY HEART
3. DJ BOBO - PRAY
4. SLO DANCE PROJECT - MED ZVEZDAMI
5. 2 ALIVE - NEKJE DALEČ STRAN
6. MR. DYNAMITE - WAKE UP
7. DOMINIK KOZARIČ - SPOMNI SE NAME (remix)
8. ICE MC - MUSIC FOR MONEY
9. TORI AMOS - PROFESSIONAL WIDOW
10. NEW/SCOOTER - I'M RANING
11. ALEX PARTY - READ MY LIPS
12. IMPERIO - ATLANTIS
13. NEW/DRAGANA - UP AND DOWN
14. MZ HEKTOR - DANES JE MAXIMALNO DOBER DAN
15. NEW/CAPTAIN JACK - LITTLE BOY
16. DC PROJECT FEAT ALEXA - MARY'S PRAYER
17. BEAT SYSTEM - REGGAE NIGHT
18. TWENTY 4 SEVEN - WE'RE TEH WORLD
19. THE M. EXPERIENCE - ROCK YOUR BODY
20. NEW/LOFT - MALLORCA21. IRENE CARA - ALL MY HEART
22. LUKONE - CI GIRA IN GIRO
23. NEW/KLUBHEADS - THE MAGNET
24. NIGHTSTALKER - I WANNA GIVE YOU
25. WEST COAST CONNECTION - WANT YOU
26. ELLA - IZA PONOČI
27. NEW/DJ BALOON - WHERE IS MY FUCKIN' BALOON
28. ZHIVAGO - DREAMER
29. CHIMIRA - YOU'RE SO VAIN
30. MAGIC VISION - NA NA HEY HEY

TRŽIŠKI HIT

vsak ponedeljek ob 17.25 na 88,9 in 95,0 MHz

Lep pozdrav, prijatelji Tržiškega hita. Tudi ta ponedeljek smo v lestvici naj glasbe Radia Tržič poslušali najnovejše "štikle" ta hip. Obenem smo oddajo še malo preoblikovali in dodali štiri nove predloge, ki ste jih vi predlagali preko dopisnic (kuponov) in zraven še glasovali za svoje priljubljene skladbe - HVALA VAM. Mi na Radiu smo zelo veseli vaše pošte, zato vsak teden med oddajo, enemu izmed vas podelimo lepo nagrado. Tako, kakor Barbari iz Kovorja, ki je nagrajenka tega tedna. ČESTITAVA! Lepo se imejte, pišite, glasujte, predlagajte. In na svidenje čez en teden. ČAO! Vesna in Dušan

Lestvica:
1. Gvantaramera - YOU KNOW WHO (3)
2. Življenje je kot igra - ANJA RUPEL (1)
3. I can't help my self - THE KELLY FAMILY (novo)
4. Zatreskan sem vate - POP DESIGN (novo)
5. Pray - D. J. BOBO (6)
6. Quit playin games (with my heart) - BACKSTREET BOYS (2)
7. Mona - ADAM B (11)
8. Some one to love - EAST 17 (12)
9. Fade to grey - MARK OH (15)
10. Break my stride - UNIQUE 2 (4)
11. The rain - SAMIRA (8)
12. Read my lips - ALEX PARTY (13)
13. In the summer time - MUNGO JERRY remix 96 (7)
14. Reggae night - BEAT SYSTEM (novo)
15. Summer holiday - 35. DEGREES (novo)

Izpolnite kupon in ga pošljite na Radio Tržič, Balos 4, Tržič, do 14. oktobra.

KUPON
Glasujem za skladbi: št. in št.
Moj predlog:
Moj naslov:
RADIO TRŽIČ

LESTVICA 5 + 5

NA RADIU ŽIRI UREJA SAŠA PIVK

I. DEL:
1. POP DESIGN: Zatreskan sem vate
2. KINGSTON: Ko bo padal dež
3. ERAZEM: Zabava
4. FARAONI: Sem takšen (ker sem živ)
5. ANJA RUPEL: Življenje je kot igra

II. DEL:
1. CHATLES: Tvoj pogled
2. SASHA: 328-652
3. KATJA MIHELČIČ: To nisi ti
4. MZ HEKTOR: Hrepenenje
5. POWER DANCERS: Norost

Živio! Sredina lestvica je gostila kar nekaj glasbenih gostov. Najprej smo predstavili mlado pevko Šabino iz Zalega Loga, ki je posnela svojo prvo pesem, v Piranu smo ujeli starega rockerja, ki letos praznuje 30-letnico svojega delovanja Milana Petroviča, v petek izide nova kaseta skupine Pop design, zato smo govorili tudi s Tonetom Košmrljem, sicer pa bodo vsi fantje iz skupine naši gostje v sredo, 16. oktobra, ob 16.30, pa tudi Čuki pripravijajo nekaj presenetljivega in nadvse dobrega, vsaj če gre verjeti besedam Jožeta Potrebuješa. Toliko o naših gostih. Zdaj pa k nagrajencem. ŽKP RTVS nagraljuje Urško Šturm, Stara Oselica 66, 4225 Sovodenj, Borut Podobnik, Ob potoku 10, Žiri, Robert Muhič, Lackova 5, Ptuj. Čestitamo in ne pozabite: skupina POP DESIGN v studiu Radia Žiri v sredo, 16. oktobra, ob 16.30. Lep pozdrav od vaše Saše Pivk.

KUPON
V diskoteki Life bi rad videl gosta :
Moj naslov:
Kupone pošljite na Radio Žiri, Trg svobode 2, 4226 Žiri.

SOBOTA, 12. OKTOBRA 1996

TVS 1

8.00 Videostrani
8.50 Otroški program
8.50 Radovedni Taček: Lopata
9.00 Jakec in čarobna lučka
9.10 Kraljičin nos
9.40 Zgodbe iz školjke
10.20 Učimo se tujih jezikov: Angleščina
10.35 Mali koncert: Dušan Sodja, klarinet; Tatjana Kaučič, klavir; Matej Župan, flavta
11.10 Svet dinozavrov, ponovitev ameriške poljudnoznanstvene serije
11.40 Analitična mehanika
12.10 Tednik, ponovitev
13.00 Poročila
13.05 Hugo, TV igrica, ponovitev
13.55 Reka upanja, francoska nadaljevanka
14.40 Kinoteka - Marsejeza, francoski film
17.00 TV dnevnik
17.10 Svetovi zemlje, angleška poljudnoznanstvena serija
18.00 4 x 4, oddaja o ljudeh in živalih
18.30 Ozare
18.35 Hugo, TV igrica
19.05 Včeraj, danes, jutri
19.10 Risanka
19.30 TV dnevnik 2, Vreme
19.45 Šport
19.50 Utrip
20.10 Zlati boben
21.25 Za TV kamero
21.35 National Geographic, ameriška dokumentarna serija
22.30 TV dnevnik 3, Vreme
22.40 Šport
23.00 Sova
23.00 Red in zakonitost, ameriška nanizanka
23.50 Večni sanjač, ameriška nanizanka
0.15 Tajnica, ameriški film

TVS 2

9.00 Euronews **10.00** Tedenski izbor **10.00** Najboljše iz Poglej in zadeni **11.30** Mostovi **12.00** Slovenski utrinki, oddaja madžarske TV **15.40** Zgodovinska kitajska mesta, ponovitev ameriške dokumentarne serije **16.30** Skrivnostni svet A. Clarka, ponovitev 6. epizode angleške dokumentarne nanizanke **17.00** Kranj: PEP v vaterpolu; Triglav - Olympiakos, prenos (reporter: T. Lajovic) **18.00** Rokomet za pokal mest: AFP Dobova - Nettelstadt, prenos iz Dobove **19.30** V območju somraka, ameriška nanizanka **20.00** Rimska pomlad gospe Stone, ameirški film; Vivien Leigh, Warren Beaty **21.40** 10.000 obratov **22.10** Sobotna noč **0.20** SP v kolesarstvu: Cestna vožnja amaterjev
TV Slovenija si pridržuje pravico do spremembe programa.

KANAL A

9.00 Kaličopko, ponovitev otroške oddaje **10.00** Kapitan Planet **10.30** Daktari, ameriška nanizanka **11.30** Oddaja o stilu, ponovitev **12.00** Glasbena oddaja **12.30** TV prodaja **12.50** Predstavitev izdelkov **13.15** Videostrani **15.25** Spot tedna **15.30** Ljudje na položajih, ponovitev **16.20** Zatemnitev, ponovitev ameriškega barvnega filma **18.00** Otroški kotiček: Mala morska deklica, ponovitev; Račje zgodbe, ponovitev ameriške risane serije **19.00** Caught in the Act, najnovejši album **20.00** Hawkins, ameirška nanizanka **21.15** Povračilo, ameriško-kanadski barvni film **22.45** Dežurna lekarna, španska humoristična nanizanka **23.45** S kamero na potepu **23.45** Dannyjeve zvezde, ponovitev **0.45** Spot tedna

POP TV

8.00 Mož pajek, risana serija **8.30** Junak akcije, mladinska serija **9.00** Zvezdne steze, risana serija **9.30** Kje je Wally, risana serija **10.00** Max Glick, mladinska serija **10.30** Kenny Rogers, mini serija **11.30** Avtodrom **12.00** Lois & Clark: Nove Supermanove dogodivščine, nanizanka **13.00** Formula 1, trening **14.00** Obraz tedna, ponovitev **14.30** Trgovina z orožjem, ponovitev **15.00** Dolgo vroče poletje, ameriški film; Paul Newman **17.00** Imamo jih radi **17.30** Beverly Hills 90210, ponovitev nadaljevanke **18.30** Melrose Place, ponovitev nadaljevanke **19.30** 24 ur **22.00** Filmski hiti: Havana, ameriški film; Robert Redford, Lena Olin **22.30** Teksaški mož postave, nanizanka **23.30** Pri pujsu 2, kanadski barvni film **1.00** 24 ur, ponovitev

TV 3

11.00 A..ab...abccih, otroški in m,adinski program **12.00** Kino TV3: Empire state, ponovitev **13.35** TV noč: Vdihni globoko, ponovitev **14.35** Kino TV3: Nož v hrbet, ponovitev **16.15** Videoboom **17.15** Šolska košarkarska liga **18.00** Ta nora leta, mladinska oddaja **19.00** TV dnevnik **19.15** Klicaj dneva **19.30** TV prodaja/Videostrani **20.00** Kino TV3: Manipulator, ameriški barvni film **21.30** TV noč: Obrazi **22.30** TV dnevnik **22.45** Kino TV3: Umor po naročilu, ameriški film; Christopher Plummer, James Mason **0.45** TV prodaja/Videostrani **1.15** Video kolaž

HTV 1

13.05 Junak iz Like **13.55** Festival folklornih skupin **14.20** Vrtnar na balkonu **14.50** Pustolovščine mladega Indiana Jonesa, serija **16.00** Poročevalci sveta **16.50** Poročila **17.00** Hihar in bolečina, ameriški barvni film **18.35** Pihalna godba **19.05** Na zečetku je bila beseda **19.10** Hrvaška spominska knjiga **19.30** Dnevnik **20.15** Ne povej mami, da je varuška mrtva, ameriški barvni film; Christina Applegate, Joanna Cassidy, David Duchovny **21.50** Jazz v Dubrovniku **22.50** Dnevnik **23.10** Polnočna premiera; Frostov pristop, ameriška nanizanka

HTV 2

16.35 TV Koledar **16.45** Tehnologija, dokumentarna serija **17.40** Košarka: Zadar : Croatia Osiguranje, prenos **19.15** Risanka **19.30** Dnevnik **20.15** V Pazinu, dokumentarna oddaja **20.45** Vidikon **21.50** Hollywoodski ustvarjalci akcije, dokumentarna oddaja **22.05** Festival novega filma in videa Split '96 **22.40** Dobrovniško glasbeno poletje **23.40** Videostrani

AVSTRIJA 1

17.20 Melrose Place **18.00** Šport: Nogomet **19.30** Čas v sliki/Kultura **19.53** Vreme **20.00** Šport **20.15** Bingo - poglej, kdo laja, ameriška komedija **21.45** V objemu smrti, ameriška Tv srhljivka **23.10** Jake Speed, ameriška akcijska komedija **0.35** Noč ima mnogo oči, ponovitev ameriške kriminalke **2.25** Klic v sili, Kalifornija **3.10** Melrose Place, ponovitev **3.55** Beverly Hills, 90210, ponovitev **4.40** SeaQuest DSC, ponovitev **5.30** Življenje in jaz

AVSTRIJA 2

11.05 James Bond: Mož z zlato pištolo, angleško-ameriški akcijski film; Roger Moore, Christopher Lee, Britt Ekland **13.00** Čas v sliki **13.10** Konji mojega očeta - Njegova tretja žena, nempki film **14.45** Kjer poje škrjanec, avstrijska glasbena komedija **16.20** Pan optikum **16.30** Alpe - Donava - Jadran **17.00** Čas v sliki **17.05** Ozri se po deželi **17.53** Svetovne religije **18.00** Milijonsko kolo **18.25** Konflikti **19.00** Avstrija danes **19.30** Čas v sliki/Kultura **19.53** Vreme **20.00** Pogledi od strani **20.15** Ekološki nepridiprav, komedija **21.40** Čas v sliki **21.50** Vse je komedija, komedija Oscarja Wilda **23.45** Čas v sliki **23.50** Ljubezen v molu, ameriška filmska melodrama **1.25** Pogledi od strani **1.30** Srček - kultna noč, najboljši odlomki ob deseti obletnici oddaj

TELE-TV KRANJ

... Videostrani **18.45** Test slika **18.55** TV napovednik TELE-TV **19.00** TV kažipot **19.02** EPP blok - 1 **19.07** Glasbeni spot **19.10** Mini pet (otroška glasbena lestvica) **19.40** TV prodaja **19.45** Utrip Kranja (ponovitev) **19.55** Danes na videostraneh **20.00** TV kažipot **20.02** EPP blok - 2 **20.07** Top spot **20.10** Poročila Gorenjske 329. (ponovitev) **20.25** Duhovna misel - 19. oddaja **20.35** Odprti ekran (ponovitev) **20.45** Kamera presenečenja: Slovenski muzikantje v Zalogu **21.00** Kvalifikacijski turnir - Olympiakos : Steaua, Triglav : Bristol **22.40** EPP blok - 3 **22.45** Iskanja: pripravlja: Silvo Teršek **23.00** Glasbeni spot **23.05** Videoboom 40 (slovenska video lestvica zabavne glasbe) - 111. oddaja **00.05** Z vami smo bili... nasvidenje **00.06** Odpovedni spot programa TELE-TV Kranj **00.07** Vključujemo: Nočni zabavni erotični program **1.38** Videostrani
SODELUJTE V KONTAKTNIH ODDAJAH TELEVIZIJE TELE-TV KRANJ - POKLIČITE PO TELEFONU: 33 11 56

LOKA TV

... Videostrani

TV ŽELEZNIKI

VIDEOSTRANI TV Železniki preko COMPUTER od 17. do 19. ure ob glasbeni podlagi Radia Žiri; VIDEOSTRANI TV Železniki preko VCR ob 18., 19.15 in 21. uri
19.00 Sobotno popoldne **20.00** Antonov obzornik **20.20** Serijski film

ATM TV KR. GORA

... Videostrani **18.08** Test **18.15** Napovednik **18.16** EPP blok **18.22** Portret: Darja Lavtižar Bebler **18.51** Risanke **19.15** Videostrani **21.00** Satelitski program Deutsche Welle **22.00** Videostrani

TV ŠIŠKA

.. Videostrani **19.50** Napoved sporeda **20.00** Telemarket **20.50** Popolno zdravje, zdravljenje z alternativno medicino - ponovitev **22.00** OSHO - otrok nove dobe - ponovitev **22.30** Telemarket **22.40** Napoved sporeda za nedeljo **22.45** Videostrani

IMPULZ KAMNIK

10.00 Video strani **19.00** TV prodaja **19.05** Otroški program: Zajček Jaka **19.25** Top spot **19.30** Kronika, ponovitev **19.50** TV prodaja **19.55** Spored **20.10** Glasbeni mix **20.30** Borut prerokuje za vas, v živo **21.15** Video boom 40 **22.15** Jasnovidka Karin, ponovitev **23.00** Film: Ljubezenska loterija **00.30** Top spot **00.35** TV prodaja **00.40** Video strani

RA KRANJ

5.30 Začetek programa, uvodna napoved **5.50** EPP **6.50** EPP **7.00** Radio Slovenija - Druga jutranja kronika **7.40** Pregled dnevnega tiska **7.50** EPP **8.20** Oziramo se **8.30** Hov, ne znam domov **8.30** Čestitka presenečenja **8.50** EPP **9.00** Gorenjska včeraj, danes **9.20** Mladi, nadarjeni, obetavni **9.50** EPP **10.50** EPP **11.20** Novinarski prispevek **11.50** EPP **12.00** Brezplačni mali oglasi **12.30** Osmrtnice, zahvale **12.50** EPP **13.00** Pesem tedna **13.20** Novinarski prispevek **13.50** EPP **14.00** Gorenjska danes **14.30** Novinarski prispevek **14.50** EPP **15.00** Novinarski prispevek **15.30** EPP **15.30** Dogodki in odmevi RS **16.00** EPP **16.20** Izbor pesmi tedna **16.50** EPP **17.20** Novinarski prispevek **17.50** EPP **18.00** Gorenjska danes, jutri **18.20** Novinarski prispevek **18.50** EPP **19.30** Večerni program: Glasba po izboru Igorja Rozmana **19.50** EPP **24.00** Zaključek programa Radia Kranj

R TRŽIČ

Oddajamo od 13:30 do 19:00 na UKV stereo na 88,9 in 95.0 Mhz.
Sobotni program iz našega studia bomo začeli ob *13:30*. Ob **13:45** bomo govorili o zdravju z Magdaleno. Nadaljevali bomo z glasbo, tisto najboljšo slovensko zabavno glasbo. Ob **14:30** se bo namreč začela oddaja **Ta dobr'h deset radia Tržič.** V oddaji **Spremljamo in komentiramo,** ob **15:30,** bomo pregledla aktualne dogodke. Nadalejvlai bomo s pogovorom z Magdaleno. Ob **16:10** bodo sledila **Obvestila,** nadaljevali pa bomo z oddajo **Deutsche Welle poroča** ob **16:30.** Tudi **glasbene želje poslušalcev** bomo izpolnjevali. Svoj **brezplačni mali oglas** boste oddali od **17:30** do **18:00,** končali pa bomo s prijetno **Pravljico izpod peresa Zlate Volarič** ob **18:40**

R TRIGLAV

6.00 Dobro jutro **6.30** Vreme **7.00** Druga jutranja kronika **7.30** Halo, porodnišnica **8.00** Nočna kronika (OKC) **8.30** Telegraf **10.00** Aktualno **11.15** Duhovni razgledi **12.00** BBC, osmrtnice **13.00** Glasba je življenje **14.30** Popoldanski telegraf **15.30** Dogodki in odmevi **16.30** Osmrtnice, Deutsche Welle **17.00** Čez pregrade do Merkurjeve nagrade **18.30** Domače novice, pogled v jutrišnji dan **19.00** Glas Amerike **19.15** Voščila

R ŽIRI

5.30 Prva jutranja kronika RA Slovenija **5.40** Napoved programa - servisne informacije **6.20** Noč ima svojo moč **7.00** Druga jutranja kronika **9.30** Glasbo izbirate poslušalci **10.00** GIM 9 - mladinski program **11.00** Evropa v enem tednu **12.00** BBC - novice **12.30** Igra besed **13.45** Osmrtnice **14.30** Brezplačni mali oglasi **15.00** Dogodki danes - jutri **15.30** RA Slovenija **16.50** Športni utrinki **17.00** Sobotno razvedrilno popoldne **19.30** Odpoved programa

R RGL

KRIM: 100,2 MHz - ŠANCE: 99,5 MHz - LJUBLJANA: 105,1 MHz
7.00 Dobro jutro Slovenija **7.15** Novice **9.30** Kam danes **10.15** Novice **11.00** Naj, naj pesem **11.05** Notranjsko-kraški mozaik **12.00** BBC novice **13.55** Pasji radio **14.00** Lestvica: 13 ožigosanih **15.00** Popoldanski vodeni program **15.15** RGL komentira in obvešča **16.30** Oddaja o kulturi **17.15** Novice **19.15** Novice **19.25** Vreme **19.30** Rick dees - ameriška glasbena lestvica **22.30** Hot mix disco žur **24.00** Satelit

R OGNJIŠČE

5.30 - 8.30 Jutranji program **6.45** Duhovna misel, svetnik dneva **8.30** Dop. inf. oddaja **10.15** Mali oglasi **11.10** Svetovanje **12.05** Pop. inf. oddaja **16.05** Čestitke in pozdravi poslušalcev **17.15** Pogovor o... **18.30** Večerna inf. oddaja **19.00** Glas Amerike **19.40** Za najmlajše poslušalce **20.35** Klic dobrote oz. Luč v temi oz. Prijateljstvo bolnih... **21.35** Radijski roman **22.00-5.30** Nočni glasbeni program

KINO

CENTER amer. akcij. film ALCATRAZ bo 16., 18.30 in 21. uri **STORŽIČ** amer. ris. TRNULJČICA ob 15.30 uri, amer. drama PODZEMLJE ob 17. in 20. uri, FILMSKO GLEDALIŠČE ob 20. uri **ŽELEZAR** amer. akcij. spekt. TWISTER ob 16., 18.15 in 20.30 uri **TRŽIČ** amer. črna kom. ZGAGA ob 18. uri, amer. kom. ŠTIRJE MOŽJE, ENA ŽENA ob 20. uri **BLED** akcij. spekt. TWISTER ob 18. in 20. uri **ŽIRI** amer. akc. spekt. TWISTER ob 20. uri

NEDELJA, 13. OKTOBRA 1996

TVS 1

7.30 Videostrani
8.20 Živ žav, otroški program
9.10 Pikin festival
10.00 Balerina, 4. oddaja
11.00 Vsi smo ena družina, japonsko-kanadska serija
11.30 Obzorja duha
12.00 Ljudje in zemlja
12.30 Naša pesem 95: MPZ Lubnik Škofja Loka
13.00 Poročila
13.05 Hugo, ponovitev TV igrice
13.45 Karaoke, razvedrilna oddaja Tv Koper - Capodistria
14.45 Nedeljska reportaža
15.15 Dlan v dlani
15.30 Akcija, nemški film
16.50 EP videostrani
17.00 TV dnevnik 1
17.10 Zavrtimo stare kolute
17.50 Po domače
19.10 Risanka
19.15 Loto
19.30 TV dnevnik 2, Vreme
19.45 Šport
19.50 Zrcalo tedna
20.10 Zoom, razvedrilna oddaja
21.10 Intervju
22.00 Včeraj, danes, jutri
22.05 EPP
22.10 TV dnevnik 3, Vreme
22.20 Športni pregled
23.05 SP v kolesarstvu, posnetek iz Lugana
23.50 Jadranje Barcolana, posnetek iz Trsta

TVS 2

8.10 Oscar, kina in laser, španski film **9.40** Tedenski izbor: Videošpon **10.10** Tok, tok, kontaktna oddaja za mladostnike **11.00** 10.000 obratov **11.40** 4 x 4, oddaja o ljudeh in živalih **12.10** Sova, ponovitev **13.00** Športna nedelja; PPZ v rokometu: Robit Olimpija - Kraš, prenos iz Ljubljane 14.30 PEP v rokometu; Krim Electa - Volan, prenos iz Ljubljane **15.55** PEP v vaterpolu: Triglav - Steaua, prenos iz Kranja **17.00** Četrtfinale turnirja PEP v hokeju na ledu: Olimpija Hertz - Kloten, prenos iz Ljubljane **19.30** V območju somraka, ameriška nanizanka **20.00** Don kihot, španska nadaljevanka **20.50** Ciklus filmov J. Jarmuscha, Bolj čudno od raja, ameriški film **22.20** Novice iz sveta razvedrila **22.45** Euronews
TV Slovenija si pridržuje pravico do spremembe programa.

KANAL A

9.00 Muppet Show **9.30** Kaličopko, otroška oddaja **10.30** Kapitan Planet, risanka **11.00** Svet športa, ponovitev **12.00** TV prodaja **12.20** Video strani **14.40** Spot tedna **15.00** Povračilo, ponovitev ameriškega filma **16.30** Muppet show, ponovitev **17.00** Mala morska deklica, risana serija **17.30** Račje zgodbe, sinhronizirana risana serija **18.00** Avto ljubezni (Herbie), 3. del barvnega filma **19.00** S kamero na potepu, ponovitev **19.30** Popotni vodič, ponovitev **20.00** Lucan, ameriška nanizanka **21.00** Novčiči iz nebes, ponovitev 6. dela ameriške nanizanke **22.30** Karma, oddaja na meji **23.30** Spot tedna **23.35** TV prodaja **0.00** CNN poroča

POP TV

5.30 Forula 1, Suzuka, neposredni prenos **8.00** Risanke **8.30** Pink panter, risanka **9.00** Spidi in Gogi show, otroška oddaja **10.00** Peter Pan, risana serija **10.30** Edera, nadaljevanka **11.30** Kuharske mojstrovine, kulinarična oddaja **12.00** Razprtije, nanizanka **13.00** Highlander, ponovitev **14.00** Film vseh filmov, ameriški barvni film; Candy Clark, Ann Dusenberry; Robby Benson **15.30** Teksaški mož postave, ponovitev nanizanke **16.30** Formula 1; Suzuka, ponovitev **18.30** Ljubezen na Donavi, nadaljevanka **19.30** 24 ur **20.00** Nedeljski film: Klici na domu, ameriški film **22.00** Na sever, nanizanka **23.00** Brez milosti **1.00** 24 ur, ponovitev

TV 3

10.00 Otroški in mladinski program **11.00** Šolska košarkarska liga, ponovitev **12.00** Angelus **12.15** Iz življenja cerkve **13.00** Kino TV3: Živjo, mama **14.30** Družinski studio **17.30** Materija III, dokumentarec **18.30** Izviri **19.00** TV Dnevnik **19.15** Klicaj dneva **19.30** TV prodaja/Videostrani **20.00** Braco Show **21.30** TV noč: Prizori iz družinskega življenja **22.30** Kino TV3: Detroit 9000, ameriški barvni film **0.15** TV prodaja/Videostrani **0.45** Video kolaž

HTV 1

12.20 Kmetijska oddaja **13.10** Folklora **13.40** Mir in dobrota **14.10** Duhovni klic **14.15** Opera box **14.45** Dokumentarna oddaja **15.30** Oprah Show **16.35** Domači video posnetki **17.00** Poročila **17.10** Ginger, ameriški barvni film **18.40** Zajčkove zgodbe, risana serija **19.05** TV fortuna **19.30** Dnevnik **20.15** Prvak, ameriški barvni film **22.10** Poročena... z otroki, ameriška humoristična nanizanka **22.45** Dnevnik **23.05** Vodič dobrega seksa, angleška dokumentarna serija **23.35** Poročila

HTV 2

10.35 TV koledar **15.00** Peta hitrost **15.30** Avtomobilizem **17.15** Poslednji stroj, dokumentarna oddajka **18.00** Klasična glasba **18.45** Nogomet, reportaža z nogometne tekme Hajduk : Reka **19.15** Risanka **19.30** Dnevnik **20.15** Miles Davis v Evropi, glasbeno-dokumentarna oddaja **21.20** Top sport, športna oddaja **22.30** Pekel na Pacifiku, ameriški barvni film

AVSTRIJA 1

12.00 Box, mladinski magazin s pregledom dogodkov **12.25** Eurodays **12.55** Športno popoldne; tenis - CA-Trophy, prenos finala; International Touring Car Championship; Svetovno prvenstvo v kolesarstvu, cestna vožnja profesionalcev **17.25** Lipova ulica **17.55** Kristjan v času **18.00** Srček **18.30** Kuharski mojster **18.30** Šport v nedeljo **19.30** Čas v sliki/Kultura **19.45** Vreme **19.54** Šport **20.15** Vse moje hčere, nemška serija **21.05** Naš učitelj dr. Spechtm nempka serija **21.50** Čas v sliki **22.00** Kraj zločina: Pisana voda, nempka TV kriminalka **23.25** Vizije **23.30** Kino Evropa - umetnost gibljivih slik, dokumentarna satira **0.30** Lilian Gish - M, ameriški dokumentarec **1.25** American Fighter IV, Uničenje, ponovitev ameriškega akcijskega filma

AVSTRIJA 2

12.00 Visoka hiša, iz parlamenta **12.30** Orientacija **13.00** Čas v sliki **13.05** Tednik **13.30** Domovina, tuja domovina, oddaja za manjšine **14.00** Pogledi od strani, ponovitev **14.20** Alien Empire - kraljestvo insektov, zadnji del dokumentarne serije **14.50** Vožnja v Schwarzwald zaradi ljubezenskih težav, nempka komedija **16.15** Igra življenja, serija **17.00** Čas v sliki **17.05** Klub za seniorje **17.50** Volitve v evropski parlament **19.30** Čas v sliki/Kultura **19.45** Vreme **19.54** Pogledi od strani **20.00** Volitve v evropski parlament, poročilo z rezultati **20.30** Volitve v evropski parlament, diskusija voditeljev strank **22.00** Čas v sliki **22.30** Samo preko mojega trupla, ameriška komedija **0.05** Čas v sliki **0.20** Ženska brez preteklosti, ameriška TV drama **1.50** Pogledi od strani, ponovitev **1.55** Teden kulture **2.25** Dober dan, Koroška **2.55** Dober dan, Hrvati, program za hrvaško manjšino

TELE-TV KRANJ

... Videostrani **8.45** Test slika **8.55** TV napovednik TELE-TV **9.00** TV kažipot **9.02** EPP blok - 1 **9.07** Top spot **9.10** Miha Pavliha (ponovitev) **9.45** Mini pet - otroška glasbena lestvica **10.15** Vroča kolesa - 17. oddaja (ponovitev) **10.45** Top spot **10.50** TV kažipot **10.55** EPP blok - 2 **11.00** Poročila 329. (ponovitev) **11.15** Duhovna misel - 19. oddaja **11.25** Eibiswald - Radlje **12.10** EPP blok - 3 **12.15** Videoboom 40 (slovenska video lestvica zabavne glasbe) - 111. oddaja **13.15** Z vami smo bili... nasvidenje **13.16** Odpovedni spot programa TELE-TV Kranj **13.17** Videostrani
SODELUJTE V KONTAKTNIH ODDAJAH TELEVIZIJE TELE-TV KRANJ- POKLIČITE PO TELEFONU: 33 11 56!

LOKA TV

20.00 Napovednik **20.01** Spot tedna **20.05** EPP blok **20.10** Tedenski pregled dogodkov, informativni program **20.40** EPP blok **20.45** Film, podnaslovljen

TV ŽELEZNIKI

19.00 Antonov obzornik **19.20** Športni utrinek **20.00** Občina Železniki na IBM'96 v Torinu - 120 min komercialna verzija **20.50** Brez komentarja

ATM TV KR. GORA

... Videostrani **18.08** Test **18.15** Napovednik **18.17** EPP blok **18.22** Kronika tedna **18.55** Risanke **19.15** Videostrani **21.00** Satelitski program Detusche Welle **22.00** Videostrani

TV ŠIŠKA

.. Videostrani **14.50** Napoved sporeda **15.00** Telemarket **15.05** 3, 2, 1 GREMO, zabavno glasbena oddaja - ponovitev **16.30** Nora nedelja: zabavno nedeljsko popoldne **18.40** Mini 5 **19.00** Telemarket **19.10** Napoved sporeda za ponedeljek **19.15** Videostrani

IMPULZ KAMNIK

10.00 Video strani **19.00** TV prodaja **19.05** Otroški program: Ura pravljic **19.25** Top spot **19.30** TV prodaja **19.35** Spored **20.00** Glasbeni mix **20.30** Svet mode **20.55** Nedeljska reportaža: Karniški godbeniki v Španiji **21.20** Borut prerokuje za vas, ponovitev **22.05** Video boom 40, ponovitev; Glasbena lestvica slovenskih izvajalcev **23.05** Top spot **23.10** TV prodaja **23.15** Video strani

RA KRANJ

5.30 Začetek programa, uvodna napoved **5.50** EPP **6.50** EPP **7.00** Radio Slovenija - Druga jutranja kronika **7.40** Pregled dnevnega tiska **7.50** EPP **8.20** Oziramo se **8.30** Hov, ne znam domov **8.50** EPP **9.50** EPP **10.50** EPP **11.00** Po domače na kranjskem radiu **11.50** EPP **12.00** Brezplačni mali oglasi **12.30** Osmrtnice, zahvale **12.40** Kmetijska oddaja **12.50** EPP **13.00** Voščila **13.50** EPP **14.00** Voščila **14.50** EPP **15.25** EPP **15.30** Dogodki in odmevi RS **16.20** Prelepa Gorenjska - Voklo, Voglje **16.50** EPP **17.20** Hitro, daleč, visoko **17.50** EPP **18.20** Nagradni kviz Kina Kranj **18.50** EPP **19.30** Večerni program - Glasba po izboru Simone Rogelj **24.00** Zaključek programa Radia Kranj

R TRŽIČ

Pozdravu iz studia ob **10:00** bo sledila **Klepetalnica.** Ob **11:20** bomo lahko prisluhnil oddaji **Minute za naše zdravje,** ki jo pripravlja dr. Bojana Kališnik-Sušnik, vodi pa Nataša Sedminek, tud gostjo bomo predstavili. Točno opoldne, torej ob **12:00,** se bomo sprehodili po **Tedenskem mozaiku** in pregledali vse pomembnejše dogodke, ki so se v naši okolici zgodili v preteklem tendu. Ob **12:10** vas vabimo, da prisluhnete **Nedeljski duhovni misli,** ki jo je pripravil dr. Andrej Pirš, župnik iz Bistrice. Sledile bodo podrobnosti iz našega vsakdanjika, v katerih bomo obravnavali Peko. **Obvestilom** boste lahko prisluhnili ob **12:50.** Zaradi sprememb v konceptu programa, bomo oddajo Planinski šopek, uvrstili v program ob 12:55. **13:10** je čas za **Osmrtnice in zahvale.** 13:30 je čas, ko se nam lahko zgodi kakšna zanimiva tema. Zanjo bo poskrbel predsednik Turističnega društva Tržič, Lado Srečnik. Prijetne konec delovnega dne na Radiu Tržič pa bo ob **14:30** priskrbel Marijan Murko z oddajo **Kolovrat domačih.**

R TRIGLAV

7.00 Druga jutranja kronika **8.00** Mirin vrtiljak **11.00** Mali oglasi **12.00** Osmrtnice, BBC, voščila **13.00** Nedeljska tema - košarka **14.00** Voščila **15.30** Dogodki in odmevi **16.00** Voščila **17.00** Nedeljski klepet **18.00** Minute za ljubitelje resne glasbe

R ŽIRI

8.00 Napoved programa **8.40** Naš zgodovinski spomin **9.15** Aktualna tema **10.00** Kmetijska oddaja **10.30** Minute za narodnozabavno glasbo **11.00** Škofjeloški tednik **11.40** Kino **12.00** Nedeljska duhovna misel **12.30** Čestitke **13.30** Nedeljsko popoldne **16.00** Igra besed **17.30** Nedeljsko srečanje **19.30** Odpoved programa

R RGL

KRIM: 100,2 MHz-ŠANCE: 99,5 MHz-LJUBLJANA: 105,1 MHz **7.00** Dobro jutro z glasbeno skupino **7.30** Kaličopkova družčina **8.30** Dopoldne z RGL **9.00** Naj, naj pesem tedna **9.15** Novice **9.30** Kam danes v Ljubljani **10.00** Horoskop **11.00** Duhovna misel - Rudi Koncilija **12.00** BBC - novice **13.00** Nedeljska reportaža **13.25** Pasji radio **14.00** Potapljanje ladjic **15.00** Vodeni program **15.15** Novice **17.15** Hollywood - oddaja o filmu **18.15** Vreme v živo **18.45** Športni pregled **19.20** Prenos žrebanja LOTO **20.00** Srečanje številke z Ines Kokalj **21.00** Vedeževanej z Danilom Furlanom **22.30** Satelit

R OGNJIŠČE

5.30 - 8.30 Jutranji program **6.45** Duhovna misel, svetnik dneva **8.30** Dop. inf. oddaja **9.00** Prenos svete maše **10.00** Reportaža **12.15** Čestitke in pozdravi naših poslušalcev **17.45** Slovencem po svetu in domovini oz. misijonska oddaja **18.30** Več. inf. oddaja **19.40** Za najmlajše poslušalce **19.50** Verska oddaja lokalnih postaj **20.15** Radio Vatikan **20.40** Naši svetniški kandidati **21.20** Sakralna glasba **22.00 - 5.30** Nočni glasbeni program

kozmetika ana
ZA SONCEM V SOLARIJ regije PRVIH 8 minut GRATIS
Lefleve 4a, Cerkle Tel.: 064/46-369

KINO

CENTER amer. akcij. film ALCATRAZ ob 16., 18.30 in 21. uri **STORŽIČ** amer. ris. TRNULJČICA ob 15.30 uri, amer. drama PODZEMLJE ob 17. in 20. uri **ŽELEZAR** amer. akcij. spekt. TWISTER ob 16., 18.15 in 20.30 uri **TRŽIČ** amer. črna kom. ZGAGA ob 18. uri, amer. kom. ŠTIRJE MOŽJE, ENA ŽENA ob 20. uri **BLED** amer. akcij. spekt. TWISTER ob 18. n 20. uri **ŽIRI** amer. akc. spekt. TWISTER ob 17. in 20. uri **DOVJE** amer. akcij. thrill. ERASER ob 19.30 uri

SNOVANJA

VSEBINA 87

MIHA NAGLIČ:
Povabi me v kino zdaj!

MARJANA AHAČIČ:
Ljudje hodijo v kino, kot bi šli na kozarec piva

IGOR KAVČIČ:
Vsaka vloga je nov začetek

Beseda urednice

Tokratna Snovanja so povsem filmska. Marjana Ahačič je pripravila pogovor s Tonetom Frelihom, direktorjem Filmskega sklada, kjer se načrtuje in financira slovenska filmska proizvodnja. Skromni pogoji za film v zadnjih letih so taki, da je med generacijo igralcev izredno malo takih vsaj z eno filmsko izkušnjo. Pogovor z gledališko igralko, ki ima tudi filmsko izkušnjo, Kranjčanko Petro Govc, je pripravil Igor Kavčič. Uvodno filmsko razmišljanje je podpisal Miha Naglič. • ***Lea Mencinger***

V dobrih šestdesetih letih, kar obstaja slovenski film, je bilo prav zadnje obdobje v devetdesetih očitno najhujše. Se obetajo slovenskemu filmu naslednja leta že boljši časi? Na sliki: prvi slovenski nemi celovečerni film je skladatelj Janko Ravnik začel snemati leta 1929, svečana premiera pa je bila konec avgusta 1931 v ljubljanskem kinu Union ob spremljavi velikega orkestra. Film si je ogledalo okoli 15.000 gledalcev. Na sliki: V kraljestvu Zlatoroga, dokumentarno igrani gorski film, 1931

Miha Naglič: Hoja v kino, skupinsko ogledovanje slik, ki se premikajo

Povabi me v kino zdaj!

Ko smo lani obhajali stoletnico filma, se je o "sliki v gibanju" (Gilles Deleuze) pisalo kot še nikoli doslej. Nekateri od piscev so nas obenem povabili v kino. Zvrstili so se naslovi tipa: Gremo v kino!, Zakaj ne v kino?, Povabi me v kino kdaj... Zdaj, komaj leto pozneje, je mogoče prav, da se po filmu kot takemu posvetimo še hoji v kino, družabnemu obredu, ki je star ravno toliko kot film sam. In se obenem vprašamo, kaj je boljše: si ogledovati slike v gibanju doma, posamično, ali v dvorani, skupinsko?

V drugi polovici prejšnjega stoletja sta se v likovnem upodabljanju našega življenja pojavili dve novi: fotografija in film. Bili sta revolucionarni, kot še veliko reči v tistem času; to pomeni, da sta tisto, kar je veljalo dotlej, postavili na glavo. Prekucnili in ljudstvu približali sta slikarstvo in gledališče. Hojo v gledališče in umetniške slike so si do takrat lahko privoščili le ljudje iz boljše družbe; fotografijo in obisk v kinu si je lahko privoščil vsak. Plemič in meščan sta si slej ko prej naročila portret pri najboljšem slikarju v svojem kraju; plebejec in proletarec sta si lahko odtlej privoščila vsaj portret na fotografski plošči. Plemič je gledališčnike povabil na svoj grad. Meščan se je ob določenih dneh "napravil" in se napotil v teater. To je bil družabni ritual. Kot vse na tem svetu, se je tudi ta sprofaniral: v gledališče danes hodijo vsi. Že pred sto leti pa so tudi "navadni" ljudje dobili svojo možnost "dvoranske" kulture: hojo v kino.

Moja hoja v kino

Svoj čas sem bral nekaj malega o sociologiji gledališča in filma. Vendar mi tu ne gre za to, da bi povzemal akademska spoznanja. Filmsko in genialno je nekatera od njih upodobil angleški režiser Peter Greenaway v filmu Risarjeva pogodba (The Draughtsman's Contract, 1982). Sam si k vsemu temu upam in dovolim dodati nekaj besed o svoji osebni skušnji hoje v kino. Ta seže v najzgodnejša leta (petdeseta), ko smo stanovali prav zraven tedanjega žirovskega kina v domu TVD Partizan, v nekdanjem sokolskem domu sredi Stare vasi. Kdaj sem bil v njem prvič, se ne spomnim. V spominu pa so mi ostale slike ljudi, ki čakajo v vrsti na karte, podoba stroge hišnice, ki na vratih pregleduje, ali jih res imajo; one, ki so med predstavo nemirni, doseže z dolgo palico, s katero jih potrka po glavi. Mrak v dvorani parajo prameni svetlobe in s sebi lastno hitrostjo prenašajo slike na platno. Ne nazadnje podobe ljudi: eni gledajo kot začarani, drugi se stiskajo in dobesedno tiščijo drug v drugega...

Redno, ritualno začnem hoditi v kino v začetku 60-tih, ko v zadružnem domu odprejo novo kinodvorano z več kot 500 sedeži! Zlata doba! Odrasli hodijo v kino ob sobotah, nedeljah in sredah zvečer, mnogi imajo abonma, ker so predstave dostikrat razprodane. Abonma imata tudi moja starša. Tako dobita vsak mesec šop "reklam", bogato ilustriranih filmskih zloženk, ki jih kar požiram z očmi. Kako jih ne bi, saj je za osnovnošolsko mladež dosti teh filmov prepovedanih. Povečini zaradi nedolžnih objemov, globokih poljubov ali še česa hujšega. Posebno napeto je bilo v dneh pred prikazovanjem filma Zbogom orožje (Charles Vidor, 1957), v katerem je bil posredno prikazan porod. Ko sem si ga leta pozneje ogledal v ljubljanski kinoteki, sem bil razočaran; preveč sem pričakoval prav zaradi žirovske psihoze.

Osnovnošolci smo imeli svojo nedeljsko matinejo, ob devetih dopoldne. Noreli smo za Winetoujem, očarali so nas veliki spektakli, prevzeti smo bili od takih in drugačnih junakov. H kateri od večernih predstav so si upali samo najdrznejši in tisti, ki jim je bilo vseeno za morebitne posledice, če bi jih v kinu opazil kdo od učiteljev ali nemara celo strogi ravnatelj sam. Drugi smo se v zadnjih mesecih osmega razreda ogrevali za veliki dan, čakajoč na prvo soboto po koncu osnovne šole. Tistega sobotnega večera sem prvič demonstrativno vstopil v sicer znano dvorano k večerni predstavi. Pričakoval sem več, kot se je v resnici zgodilo, a bilo je kljub temu nepozabno. Po predstavi smo šli na Bahačev vrt, gledat, kako plešejo, med njimi nekaj let starejša dekleta, ki so si že upala nositi mini krilo. Pred in po kinu se je bilo seveda treba prijaviti in odjaviti v Esadovi Ambasadi, v slaščičarni g. Biljalija, ki ravno zdaj končuje dela na svojem novem lokalu sredi Žirov.

Proti koncu 60-tih je naš kraj živel začuda družabno. Ob sredah zvečer so šli eni v kino, drugi so bili še v tovarni, v popoldanski izmeni. Ob desetih zvečer, po kinu in po šihtu, so se oboji srečali na Bahačevem vrtu in zaplesali. Danes je vse izumrlo, vsak se drži zase, v gostilnah je samo še nekaj tistih, ki brez njih ne morejo. Prav v letih, ko je bila hoja v kino na vrhuncu, se je namreč zgodilo nekaj tragičnega: v domove je vdrla televizija. No, resnici na ljubo ni vdrla; vrata smo ji odprli na stežaj in jo navdušeno sprejeli. Prav tedaj, poleti 1968, je umrla moja stara mama. Pokopal jo je njen brat, duhovnik. Živel je daleč proč od sveta, vrh samotnega hriba sredi Istre, in tudi precej za tedanjim časom. Po pogrebu je pri maši pridigal rojakom, ki se niso mogli načuditi svojim ušesom. Udrihal je namreč po televiziji, češ da je to hudičeva iznajdba. Eni so strmeli, sorodnikom je bilo nerodno. Zdaj, skoraj 30 let pozneje, se je izkazalo, da je imel dobri gospod v svoji starosvetnosti prav: v bistvu je šlo res za zlo delo, le da smo se tega ovedeli šele leta pozneje, prepozno.

V 70-tih se je obisk v naši dvorani najprej prepolovil in se nato še naprej zmanjševal. Po nastopu "hudičeve iznajdbe" so šle stvari rakovo pot. Dvorana je začela propadati, ogrevanje je bilo le za silo, spored vse slabši. Preden je prišel dober film do Žirov, je minilo leto dni in kopija je bila komaj še gledljiva. Ko smo 1986 dvorano prenovili, se je obisk nekoliko popravil. A ne za dolgo. Prišel je namreč še en zlodejni otrok: video. Ljudje so se še enkrat zaprli v svoje sobane in se naslajali ob gledanju vsakovrstnih filmov, od nasladnih do osladnih. Kaj pa danes? Velika valova, s katerima sta nas zalila televizija in video, sta odtekla. Naprave v dvorani so obnovljene, boljša sta tako zvok kot slika. Dobri filmi so v Žireh le kak teden za Ljubljano. Obisk predstav pa je v primerjavi s tistim izpred treh desetletij še vedno skromen. Dvorana je res polna samo ob šolskih predstavah, ob kakem filmu tipa Deset zapovedi in ob žirovskih premierah celovečercev rojaka Andreja Mlakarja (Christophoros, Halgato). Zakaj?

Saj res: zakaj ne v kino daj? In zdaj!

Zato, ker je v publiki zazijala velika, generacijska luknja. V kino hodijo samo še mladi. V mestih, kjer je vrh tega večje število dijakov, študentov in vojakov, hoji v kino najbolj naklonjenih "kategorij" prebivalstva, so dvorane še naprej dobro obiskane, posebno v obnovljenih, tehnološko modernih dvoranah, kakršne so ljubljanska Komuna, dve kranjski, škofjeloška in druge. V manjših krajih pa je slika najbrž podobna žirovski. V dvorani so le mladi. Tisti, ki so jo napolnjevali v 60-tih, so zdaj že stari in slabotni in v kino pač ne bodo več hodili. Vprašanje je, kje so moje, t. i. srednje generacije, rojene v prvih dveh desetletjih po drugi svetovni vojni. Odgovor je seveda znan: so doma! Vprašanje je treba zato zastaviti drugače: kako jih nagovoriti, da bi šli spet v kino kdaj!?

Ker jih ni, bi človek pomislil, da si številni pripadniki srednjih generacij in slojev naročajo umetniške portrete, in da hodijo v gledališče. Vendar, kolikor mi je znano, v tem ne pretiravajo. Zvečer, po trudapolnih dnevih posedajo in poležavajo v svojih domovih, vsak pred svojim televizorjem. Ko se človek navadi na ta "ritem", se težko premakne, kaj šele, da bi se odpravil v gledališče. To je v mestu, do njega se je treba zapeljati, se še prej okopati in nagvantati in se, ne nazadnje, tudi duhovno pripraviti. Kinodvorana pa je blizu, brez slabih občutkov vstopiš v trenirki in se pogrezneš v udobni naslanjač. Filmsko gledališče je vrh tega shajališče. Tam je gotovo še kdo od prijateljev ali znancev, s katerimi se po predstavi skupaj napotiš v bližnjo gostilno ali družno na dom; v bistvu gre za obnovo izgubljene in pozabljene družabnosti.

Gledališče, ogledovališče, shajališče, stiskališče... Hoja na ta kraj kot družabni ritual. In hkrati za marsikoga nevarnost, da postane cinefil, kinoljub, ljubitelj filma, ki je od tega zasvojen. Tak je tudi primer pisca teh vrstic, ki so mu bili ljubljanski in pariški kinematografi v nekih letih drugi dom. A to je že druga zgodba. Ni "zgolj" ritual, je "več". Je ljubezen. V tem zapisu nam je šlo predvsem za dvoje. Da spomnimo, kako gledanje dobrega filma doma, pred televizorjem, ali v dvorani, pred velikim platnom in sredi izrednih zvočnih efektov, ni eno in isto. Gledati v dvorani je nekaj boljšega. Hkrati je dejanje družabnega, začasni izstop iz pretežne zasebnosti. Nekaj, kar je človeku potrebno in mu dobro dene. Povabite se tedaj v kino kdaj!

Marjana Ahačič

Pogovor s Tonetom Frelihom, direktorjem Filmskega sklada Republike Slovenije

LJUDJE HODIJO V KINO, KOT BI ŠLI NA KOZAREC PIVA

"Pa povejmo, kaj je slabega v slovenskem filmu, z enakim metrom, kot bomo povedali, kaj je slabega v razvpitih ameriških filmih," pravi Tone Frelih, ki za domače filme noče nobene protekcije, temveč le poštena pravila igre za vse.

Na prvi tiskovni konferenci Filmskega sklada Republike Slovenije lansko pomlad ste dejali, da je Filmski sklad institucija, ki naj bi poskrbela, da se slovenski film spet postavi na noge.

"Res je."

Kako?

"Slovenski film se mora postaviti na noge in postavlja se v treh smereh. V dveh je bil sklad do sedaj še kar uspešen, na tretjo pa nimamo dovolj vpliva. Prvo področje, ki ga najbolj intenzivno pokrivamo, je področje programskega vpliva in finančnega načrtovanja produkcije. Dokler v Sloveniji ni bilo zasebnih producentov, je pri nas obstajal le državni producent, Viba film. Edina naloga države je bila, da je Vibi zagotovila denar za njen obstoj in obstoj same produkcije, od tam naprej pa v bistvu ni bilo nikakršnega mehanizma, ki bi omogočal zainteresiranim subjektom - avtorjem, kritikom, ne nazadnje strokovnjakom z raznih področij okrog filma in v njem - da bi imeli kakršenkoli vpliv na programsko in finančno aktivnost pri filmu. Z ustanovitvijo sklada in še pred tem s pojavom zasebnih producentskih skupin je bilo preprosto treba ustvariti subjekt - izmisliti si institucijo, ki bi lahko koordinirala programske želje številnih ponudnikov, generalni nacionalni načrt na področju filma in tudi njegovo finančno uresničevanje. Sklad je zdaj tisti, ki na osnovi dveh letnih razpisov zbira projekte producentov. Ne več projektov avtorjev, ki so jih nekoč nosili k Vibi, ampak producentov, zato ker Filmski sklad vztraja, da producenti realizirajo samo tiste filme, za katere so po producentski plati zainteresirani."

To pomeni dvojno selekcijo, saj je prva že na ravni producenta?

"Producent najprej zbere ideje scenarijev različnih scenaristov. Doslej se je vse skupaj avtomatično dogajalo na Vibi, kjer so se odločali o tem, kaj se bo delalo in kaj ne. Zdaj pa producent dobi projekte, ki so zanj zanimivi. Iz različnih vzrokov: ker je otroški film, pa ga še niso delali, ker je vojni film, pa so že delali vojni film in vedo, da ga znajo delati, ker je komorna drama, ki so jo že delali in jo znajo dobro plasirati. Kriteriji, zakaj se producent odloči, da bo predlagal določen film, so različni. Eden od pomembnejših pa je vsekakor dejstvo, da mora biti vsak producent v film, ki ga predlaga Skladu, pripravljen vložiti dvajset odstotkov potrebnega denarja.

Tako seveda ne bo kandidiral s projektom, za katerega bo sam mislil, da je slab, da ga je težko posneti, da je že deset podobnih filmov bilo posnetih in ga bo zato težko plasirati na trg. To so razlogi, da se neki producent odloči, da bo vzel vaš scenarij o ljubezenski zgodbi njega in nje, mojega scenarija o Martinu Krpanu pa ne bo.

Skratka: Filmski sklad zdaj dobi projekte, ki jih producenti želijo delati, in za katere dobijo Skladovo, pomeni državno subvencijo."

Na vsak razpis se verjetno prijavi ogromno projektov?

"Na zadnjega, ki se je zaključil konec avgusta, smo dobili na primer 79 scenarijev. Od približno štiridesetih registriranih slovenskih producentov jih med petnajst in dvajset sodeluje s Skladom. Z ustanovitvijo Sklada gre dejansko za odprtje do sedaj hermetično zaprtega področja."

Je ta dosedanja hermetična zaprtost eden od vzrokov za to, da v preteklosti s slovenskim filmom ni bilo vse tako, kot bi moralo biti?

"Mislim, da je bilo težav, s katerimi se je soočal slovenski film v preteklosti, več. Ena od teh je tista, s katero se je srečeval v tujini, kjer je vedno kot pojem zase nastopal jugoslovanski film. Čeprav je dejstvo, da je pojem "jugoslovanski film" obstajal zgolj za tujino. Vemo namreč, da jugoslovanskega filma ni bilo. Bil je srbski film, makedonski in slovenski, če omenim le nekatere. Tuji mednarodni festivali so to enačili in zaradi dobrih sposobnosti, ali še bolje zvez, ki so jih nekateri, predvsem srbski in hrvaški producenti imeli s tujimi filmskimi institucijami, je bil slovenski film odrinjen tja na tretje ali četrto mesto. Je pa res, bodimo odkritosrčni, da so bili nekateri filmi drugih nacionalnih produkcij za svet bolj zanimivi kot slovenski."

Vrniva se na pravila, po katerih med prijavljenimi projekti izbira Filmski sklad.

"Filmski sklad je zdaj tisti, ki med vsemi prispelimi projekti producentov na osnovi temeljnih programskih opredelitev, da naj bi bila slovenska kinematografija tematsko čim bolj pestra. Da naj bi poskušala resda s samo tremi filmi na leto v daljšem programskem času - obdobju nekaj let - zainteresirati čimveč ciljnih skupin, da bi se na ta način odprla slovenskemu gledalcu, možnost za čim bolj pester izbor. In seveda filmski sklad poskuša vsem producentom izbranih projektov zagotoviti toliko finančne gotovosti, da z deležem, ki ga dodajo deležu filmskega sklada, lahko normalno izpeljejo produkcijo. Tisto, kar bi rad poudaril, je, da je pri izboru glavni kriterij kvaliteta predlaganega projekta in ne finančna zahteva. Slednja bi namreč pomenila, da so zanimivi samo poceni filmi. Kvaliteto je moč v osnovi razbrati iz napisanega scenarija. Pri tem je zagotovo dodana kvaliteta tudi avtorska ekipa. Smo pa prepričani, da še tako dobra avtorska ekipa brez dobrega scenarija zelo težko, če že ne ne more narediti dobrega filma."

Področje promocije slovenskega filma je tisto, na katerem ste bili relativno uspešni.

"Promocija za nas pomeni najprej prisotnost na tujih festivalih, ki se je v zadnjem letu in pol rapidno povečala - samo letos so bili slovenski filmi prisotni na vsaj dvanajstih mednarodnih filmskih festivalih. Tu gre preprosto poudariti zagnanost ponujanja mednarodnim selektorjem, ki bi se zaradi siceršnje pasivnosti nikoli ne spomnili na slovenski film. Producenti v svetu so navajeni dobesedno atakirati festivalske direktorje. In če nimate te lastnosti, potem čakate in upate, da boste povabljeni. Pa tega ne bodo naredili, ker imajo vsaj petdeset drugih kandidatov. Potrebno se je vsiljevati. In zgodi se, da se ponujate trem festivalom: dva bosta na osnovi ponudbe rekla, ne hvala, ta film nas ne zanima, tretji pa bo rekel, da film z veseljem sprejme, ker imajo krasen program, kamor bi ga bilo moč uvrstiti. Uspešni smo zato, ker načrtno delamo. Ker se pogovarjamo in kontaktiramo s festivali tudi, kadar nimamo filma po njihovem okusu. Tu je sklad že odigral svojo vlogo in jo namerava tudi vnaprej."

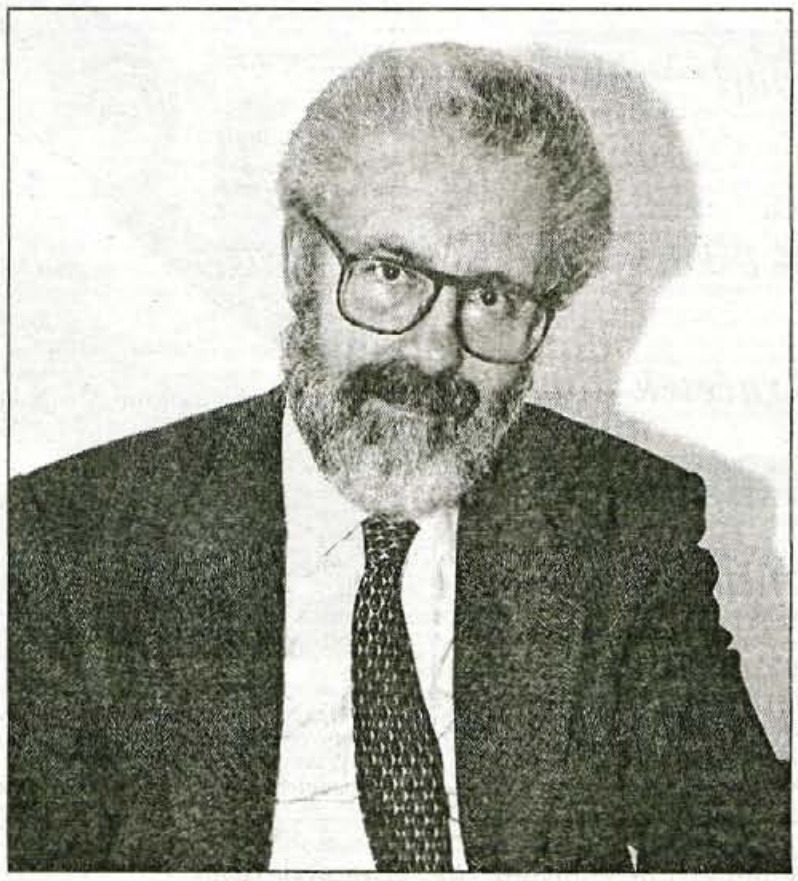

Tone Frelih - Foto: Gorazd Šinik

Kaj pa uveljavljanje slovenskega filma doma?

"To je področje, na katerem smo žal precej manj uspešni. Sklad namreč nima nikakršnega mehanizma in nikakršne relacije s slovenskimi kinematografi, na osnovi katere bi lahko te povsem komercialno tržno orientirana podjetja "prisilili", da slovenskemu filmu v svojih kinematografih odmerijo več prostora, časa in pozornosti, kot je odmerijo do sedaj."

Zavedamo se, da v tem komercialno orientiranem času slovenski film ne more tekmovati s spektakularnimi akcijskimi eksotičnimi ameriškimi filmi, čeprav so skorajda vsi narejeni po vnaprej znanih, ničkolikokrat preštudiranih kalupih.

Rekli ste, da je ena od možnosti, da se slovenski film približa domačemu gledalcu ta, da se več pojavlja v slovenskih kinematografih. Kljub relativno zaprtim vratom kinodvoran za domači film obstaja možnost, da se vzgojijo slovenski gledalci?

"Zdi se mi, da smo v preteklosti, vsaj deset let nazaj, že našli enega od načinov, kako vzgajati. V številnih kinematografih so obstajala tako imenovana filmska gledališča, organizirani programi, kjer so abonenti vedeli, da bodo v določenem obdobju gledali izbran filmski repertoar. Vanj so bili vključeni najboljši, najbolj izjemni ameriški filmi, predvsem pa je bil to program odličnega evropskega filma. To je bila direktna, neposredna vzgoja filmskih gledalcev. Največkrat so ta gledališča imela neko uvodno besedo pred projekcijo, po njej pa pogovor. Takrat je bila filmska predstava dogodek, danes pa je evropski film praktično izginil iz naših kinodvoran.

Ljudje gredo v kino, kot bi šli na kozarec piva in film, ki ga gledajo, jim redko kdaj omogoča tudi razmišljanje, opredeljevanje, skratka aktivno sodelovanje. Ker se slovenski film nikoli ni hotel vključiti v neko pogrošno podobo ameriškega filma, za slovenskega gledalca tudi ni bil nikoli na ta način zanimiv.

Poleg tega je seveda do neke mere k negativnemu imidžu pripomogla tudi slovenska filmska kritika. Kajti če dolgo časa prepričuješ gledalce, da je slovenski film zaradi takega ali drugačnega vzroka slab, bo gledalec to oceno sprejel. Sem za zelo stroge kriterije in ocene, samo v primeru, če taisti strogi kriteriji in ocene veljajo za vso svetovno kinematografijo. Pa povejmo, kaj je slabega v slovenskem filmu z enakim metrom, kot bomo povedali, kaj je slabega v razvpitih ameriških filmih. Ob tem pa je potrebno poudariti, da pa se z ustanovitvijo slovenske kinoteke odpirajo vrata v tisti arhiv izvratnih evropskih filmov, ki smo jih že imeli priložnost videti, pa so potem izpadli iz normalnega distribucijskega cikla."

Kakšni so rezultati letošnjega razpisa?

"Na osnovi lanskoletnih razpisov in na osnovi dediščine, ki jo je Filmski sklad dobil po ministrstvu za kulturo, ki je tri leta v obdobju, ko ni bilo več Vibe in še ne sklada, zbiral projekte in na osnovi naših dveh razpisov lani, smo izbrali projekte, ki so šli v realizacijo letos. Najprej smo seveda zaključili vse v letu 1994 začete projekte, financirane v prvi fazi še na ministrstvu za kulturo. Tu mislim predvsem na Karmen in Rabljevo fresko. Po našem ponovnem izboru smo dokončali film Herzog v režiji Mitje Milavca in film Ekspres ekspres v režiji Igorja Šterka. Film, ki je končan in ki že začenja svoje festivalsko življenje, je film Boža Šprajca Felix, tudi iz leta 1995, ki ga bomo Slovenci po zagotovilu producenta prvič uradno videli na filmskem maratonu v Portorožu konec novembra. V programu za letošnje leto je film Napis nad mestom, ki je posnet in v obdelavi, v načrtu smo imeli, da bo po scenariju Mihe Mazzinija in v režiji Saše Podgorška posnet film Sladke sanje, a ker je prišlo med avtorji in producentom Bindweedom do zapletov, je projekt ta hip zaustavljen. Ker je bil še v zelo zgodnji fazi, ni prišlo do nikakršne materialne škode. Producent Triada se pripravlja na začetek snemanja filma Brezno, ki naj bi bil dokončan leta 97 in producent Timaro je v fazi, ko bo začel s pripravami na snemanje Rodoljuba. Za prihodnje leto 1997 in 1998 so v igri projekti Nuki - scenarist in režiser Franci Slak, Kačja roža v režiji Karpa Godine, Vse je samo jazz v režiji Borisa Jurjaševiča in film Mokuš v režiji Andreja Mlakarja. To so filmi, ki jih bo sofinanciral Filmski sklad, ko bo prišel čas, da potrebujejo denar."

Ker je filmska produkcija tako zapleten in dolgotrajen posel, ki terja ogromno finančnih, časovnih in siceršnjih priprav, in ker mislimo, da so v preteklosti nekateri filmi šli prezgodaj in ne dovolj pripravljeni v realizacijo, smo s tem, ko smo projekte izbrali in jih razporedili na daljše obdobje, omogočili producentom in avtorjem, da jih dobro pripravijo."

Koliko denarja ima letos na voljo filmski sklad?

"V letošnjem letu 315 milijonov. Toliko denarja je torej namenjenega tistim filmom, ki so šli ali bodo šli v produkcijo leta 1996 oziroma za tisti del opravil, ki jih bodo producenti v tem letu naredili. Filmski sklad pa sicer v letošnjem letu sofinancira še enajst kratkih filmov in videoprojektov. To številko bomo poskušali ohraniti tudi v prihodnje, kajti v našem interesu ni le letni program, temveč repertoar nekega daljšega obdobja."

PRED VOLITVAMI

PRILOGA GORENJSKEGA GLASA O PRIPRAVAH NA VOLITVE

V Sloveniji je registriranih 26 političnih strank

Večina jih gre na volitve

Po 17. oktobru, ko morajo biti volivnim komisijam po volilnih enotah predložene liste kandidatov, bo znano, med katerimi in koliko listami ter kandidati se bomo odločali na volilno nedeljo, 10. novembra.

Ljubljana, 11. oktobra - Po napovedih sodeč bo večina političnih strank sodelovala na volitvah. Močnejše bodo imele svoje kandidate v vseh osmih volilnih enotah, kar pomeni 88 kandidatov, lahko pa tudi manj, saj lahko en kandidat kandidira v dveh volilnih okrajih, šibkejše pa samo v tistih volilnih enotah oziroma okrajih, kjer so možnosti za uspeh. Na osnovi zakona o volitvah v državni zbor lahko v vseh volilnih enotah nastopijo tiste stranke, ki dobijo podporo najmanj treh poslancev državnega zbora (za sedanje parlamentarne stranke to ni problem), če pa te podpore ni, mora stranka ali lista za kandidiranje v vsaki enoti zbrati 50 podpisov volivcev, če listo določijo njeni člani, sicer pa 100 podpisov. **Zanimivost: na državnozborskih volitvah 6. decembra leta 1992 je sodelovalo na volitvah 35 list, med katerimi jih je bilo deset nestrankarskih, osem pa jih je prišlo v državni zbor. To so bile Liberalnodemokratska stranka, Slovenski krščanski demokrati, Združena lista, Slovenska nacionalna stranka, Slovenska ljudska stranka in naknadno še Demokratska stranka Slovenije, Zeleni Slovenije in Socialdemokratska stranka Slovenije.Te so dobile nad 3 odstotke glasov, kar je bil prag za vstop v državni zbor.**

Vse slovenske stranke

V Sloveniji imamo naslednje registrirane politične stranke: Slovenska nacionalna stranka (predsednik Zmago Jelinčič), Slovenska nacionalna desnica (Sašo Lap), Demokratska stranka Slovenije (Tone Peršak), Zveza za Primorsko (Lucijan Vuga), Stranka enakopravnih dežel (Jože Jarh), Slovenska obrtnopodjetniška stranka - Stranka centra (Gojko Stanič), Liberalna stranka (Vitomir Gros), Republikanska zveza Slovenije (Adolf Štorman), Krščanska socialna unija (Franc Miklavčič), Združena lista socialnih demokratov (Janez Kocjančič), Zveza za napredek Radeč in radeškega območja (Franci Kadunc), Deželna stranka Štajerske (Albert Erjavčnik), Demokratična stranka upokojencev Slovenije (Jože Globačnik), Liberalna demokracija Slovenije (dr. Janez Drnovšek), Slovenski krščanski demokrati (Lojze Peterle), Socialdemokratska stranka Slovenije (Janez Janša), Zeleni Slovenije (Vane Gošnik), Delavska stranka Slovenije (Miloš Pavlica), Stranka neodvisnih (Janez Dolenc), Zelena alternativa Slovenije (Ivo Ferbežar), Zveza za Ljubljano (Maksim Sedej ml.), Zveza za Gorenjsko (Emil Milan Pintar), Slovenski forum (Ljerka Bizilj), Nacionalna stranka dela (Marijan Poljšak) in Gibanje za človekove pravice (dr. Marek Lenardič). • **J.Košnjek**

Bodo morale biti stranke varčnejše

Zahteve po skromnejši volilni kampanji

Dovoljene zneske naj bi znižali, obenem pa naj bi se zmanjšala tudi možnost nadzora nad porabljenim denarjem in njegovimi viri.

Pretekli teden je državni zbor sprejel dopolnjen zakon o volilni kampanji, ki sodelujočim na državnozborskih volitvah omogoča več sredstev za volilno kampanjo, obenem pa naj bi bila tudi večja možnost nadzora. Poslanci so sklenili, da lahko stranka porabi v kampanji po 60 tolarjev na volivca, kar pomeni, da bodo lahko stranke, ki bodo imele liste v vseh enotah oziroma po vsej državi, potrošile za kampanjo 90 milijonov tolarjev. To je še enkrat več kot leta 1992, ko je bilo na volilca dovoljeno porabiti 30 tolarjev. Stranke, ki bi prišle v parlament, pa bi lahko za vsak dobljeni glas iz državnega proračuna dobile po 60 tolarjev. Obenem s tem je bilo sprejeto dopolnilo, da morajo stranke še pred volitvami poročati o finančnih virih, da morajo biti prihodki in izdatki pregledni in evidentirani vsi večji donatorji oziroma prihodki.

Usoda zakona je negotova. Nanj je izglasoval odložilni veto državni svet in poslanci državnega zbora bodo morali o njem glasovati znova. Razen tega je Boris Tomašič iz Škofje Loke, svetovalec poslanske skupine Socialdemokratske stranke prinesel v državni zbor zahtevo po razpisu naknadnega referenduma o tem zakonu, podprto z 239 podpisi. Pobudnik meni, da bi z možnostjo povečanja sredstev za kampanjo dobesedno posiljevali volivce z reklamo, povečali veljavo večjih strank in onemogočili manjše, sploh pa gospodarski položaj takih stroškov ne prenese. Pravila igre določajo, da mora sedaj, če je zahteva popolna, pobudnik v enem mesecu zbrati 40.000 podpisov, to je do 30. oktobra. Do takrat mora državni zbor zadržati objavo spornega zakona v Uradnem listu. Če predlagatelju ne bi uspelo zbrati 40.000 podpisov, bi zakon lahko objavili in bi začel veljati šele nekaj dni pred volitvami, kar pa bi bilo že brezpredmetno. Do tedaj pa bi morale stranke spoštovati stari zakon.

Volilna kampanja se začenja, čeprav se ne ve, ali po starem ali po dopolnjenem zakonu. • **J.Košnjek**

Odzivi strank

Liberalna demokracija meni, da skuša Janez Janša v primeru Tomašičeve pobude prikazati lažno skromnost lastne kampanje in se izogniti preglednosti nad pridobljenim in porabljenim denarjem. Slovenski krščanski demokrati zgornje meje sploh ne mislijo doseči. Zanje je boljša višja meja, čeprav jo stranke ne dosežejo, kot pa nezakonito preseganje dovoljene nižje vsote, kar pa ponavadi utajijo. Dopolnjen zakon bi zagotavljal večjo preglednost in zmanjšal možnost zlorab. V državnem zboru pa pravijo, da pobuda ni popolna.

Se bo nasmeh nadaljeval tudi po volitvah. Od leve: Janez Kocjančič, Borut Šuklje in Petra Škofic. - Foto: G. Šinik

Včeraj se je začela volilna kampanja

Volitve so svobodne

So pa tudi neposredne, kar pomeni, da mora vsak državljan, ki ima volivno pravico, glasovati sam in tega namesto njega ne more storiti nihče drug.

V Sloveniji se je že začelo volilno odštevanje. Včeraj, 10. oktobra, mesec pred dnevom glasovanja, se je uradno začela volilna kampanja. Trajala bo do 8. novembra do polnoči, ko se začne volilni molk. Danes poteče zadnji rok, ko morajo biti v Ljubljani na sedežu volilne komisije zahteve tistih naših državljanov, ki so na tujem in jih 10. novembra ne bo doma, pa bi radi glasovali po pošti. Slovenska ljudska stranka meni, da je postopek za naše državljane na tujem prezapleten, in da bi kazalo roke podaljšati. Državni volilni komisiji je naslovila ustrezen predlog.

Treba je povedati, da so volitve pravica, ki jo vsak volilni upravičenec lahko izkoristi ali pa ne. Volitve niso več dolžnost, kot je bilo včasih. Pred uvedbo parlamentarizma v Sloveniji so ljudje z volilno abstinenco in s povzročanjem neveljavnih glasovnic izražali svoje nezadovoljstvo z režimom. Danes takšno ravnanje ni potrebno. Na volitvah pač izberemo tistega, ki nam ustreza. Če pa nam nihče, pa smo lahko enostavno doma, vendar v tem primeru tisti, ki bodo volili, odločajo namesto nas.

Zanimivo se je ozreti štiri leta nazaj, ko so bile 6. decembra volitve 90 poslancev državnega zbora, 22 državnih svetnikov, ki zastopajo lokalne interese, in predsednika države. Tokrat bo drugače. 10. novembra bomo volili samo poslance (v nekaterih krajevnih skupnostih in občinah načrtujejo tudi razne referendume), državne svetnike in predsednika države, ki imajo petletni mandat, pa prihodnjo jesen. Decembra pred štirimi leti je imelo pravico voliti 1,491.374 volilnih upravičencev, od katerih jih 940 pomotoma ni bilo vpisanih v volilne imenike in so lahko glasovali s potrdilom. Glasovanja pa se je udeležilo 1,280.243 volivcev ali 85,84 odstotka, kar je izredno visok odstotek. Od teh jih je 10.458 glasovalo po pošti, 940 pa s potrdilom. Samo za državni zbor pa je bilo oddanih 1,277.604 glasovnic. 89.226 jih je bilo neveljavnih, ker so bile prazne ali sta bila obkrožena dva ali več kandidatov, tako da se volja volivca ni dala nedvoumno ugotoviti. Veljavnih glasovnic je bilo tako 1,188.378. Toliko ljudi je odločilo o sestavi najvišjega zakonodajnega organa v državi, državnega zbora. Za letošnje volitve se število državljanov z volilno pravico ni bistveno spremenilo.

• **J. Košnjek**

PREDVOLILNA ANKETA GORENJSKEGA GLASA

Petina še neodločena

Dvesto naključno izbranih telefonskih naročnikov z Gorenjskega smo v torek vprašali, koga bi volili, če bi bile volitve tega dne.

Vprašanim smo dali na izbiro 14 strank, ki po naši oceni obsegajo večino političnih opredelitev volivcev z Gorenjskega. Vključili smo tudi dve novi stranki, ki sta se pojavili na Gorenjskem in sta najavili kandidaturo v prvi volilni enoti.

Med 200 vprašanimi se jih je 34 odločilo za Liberalno demokracijo Slovenije, 26 za Slovenske krščanske demokrate, 14 za Socialdemokratsko stranko Slovenije in po 12 za Slovensko ljudsko stranko in Slovensko nacionalno stranko. Za Zelene Slovenije se je odločilo 9 vprašanih. Po en glas pa sta dobili Združena lista socialnih demokratov in Slovenska obrtniškopodjetniška stranka - Stranka centra.

Mesec pred volitvami pa sta zanimiva dva podatka iz ankete. Kar 42 jih je reklo, da jih ne bo na volišče. Petina ali 49 pa se še ni odločila, komu bo dala glas. Prav ti neopredeljeni, ki se ponavadi odločajo nekaj dni pred glasovanjem ali na sam volilni dan, pa ponavadi odločijo volitve. • **J. Košnjek**

Javno tribuna LDS o šolstvu

Šole čakajo na gospodarstvo

Gost torkove javne tribune o razvoju šolstva na Gorenjskem do leta 2000 je bil minister za šolstvo in šport dr. Slavko Gaber.

Kranj, 11. oktobra - Ministru so poleg strankarskih kolegov prisluhnili zlasti kranjski šolniki, ki jih najbolj zanima, kakšen bo v prihodnjih letih razvoj šolstva.

Prenavlja se tudi visoko šolstvo, na novo uvajamo višje šole kot podaljšek srednješolskega strokovnega izobraževanja (istega dne se je začelo študijsko leto na Višji gostinski šoli na Bledu), prenavlja se univerza, srednje šolanje pa bo potekalo po dveh tirih, v splošnih in strokovnih gimnazijah na eni ter strokovnih šolah na drugi strani, kot splet novega in tradicionalnega pa se na poklicne šole vrača tudi vajeništvo. V osnovnošolskem izobraževanju nas leta 2001 čaka devetletka, ko naj bi že šestletni otroci postali šolski obvezniki. Na srednjih šola se šola več kot sto tisoč mladih, 60 odstotkov jih je na splošnih srednjih šolah, kar je bolje kot v deželah Evropske unije, kjer jih na teh šolah nadaljuje 55 odstotkov. Večina pri nas se jih odloča tudi za študij, v tem pogledu se lahko najdemo na 3. do 5. mestu med državami Evropske unije. V šolstvo vlagamo tudi precejšen delež bruto družbenega proizvoda, kar 5,8 odstotka, kar prekaša celo Švico.

Kakšne so še možnosti razvoja strokovnih gimnazij in višjih šol na Gorenjskem, ali se ta novost ne tepe z višješolskim študijem na univerzi, kakšne možnosti ima Kranj (kot četrto največje slovensko mesto) za drugo gimnazijo, ali bo imela država posluh za reševanje prostorske stiske dveh najbolj obremenjenih srednjih šol v občini, kolikšno je optimalno število dijakov na srednjih šolah, da so le-te še obvladljive, so spraševali ministra. Tako so denimo pobudniki druge gimnazije v Kranju slišali, da bo v Kranju potreben lokalni dogovor o celoti srednješolski mreži, ne le o gimnazijah. Glede prostorske stiske ekonomske in trgovske šole v Kranju minister ne obljublja ničesar, dokler ne bodo končane nekatere sedaj začete naložbe na Gorenjskem. Ravnokar poteka gradnja srednje gostinske šole na Bledu, v Kranju pa športne dvorane pri Srednji elektro in strojni šoli ter Fakulteta za organizacijske vede. V Kranju smo v minulem šolskem letu dobili tudi prvo strokovno gimnazijo, ekonomsko, obstaja pa še nekaj tovrstnih interesov. V ožjem izboru za takšen program je tudi Srednja elektro in strojna šola, je dejal dr. Gaber, o zanimanju iste šole za višješolski program pa je menil, da mora poleg pripravljenosti šole in zanimanja učencev obstajati tudi materialni interes gospodarstva na lokalni ravni. •

D. Z. Žlebir, foto: G. Šinik

Pokojnine po novem

Naklo, 11. oktobra - LDS vabi na javno tribuno Pokojnine po novem, ki bo danes, 11. oktobra, ob 18. uri v Kulturnem domu v Naklem. Gost truibune bo dr. Boris Berce, predsednik Sivih panterjev.

Slovenski krščanski demokrati

Večer s Slovenko leta

Kranj, 11. oktobra - Krajevni odbor Slovenskih krščanskih demokratov Primskovo vabi na večer s Slovenko leta dr. Metko Klevišar. Pogovor bo danes, 11. oktobra, ob 19.30 v veliki dvorani krajevne skupnosti Primskovo. Oblikovalec pogovora bo dr. Janez Remškar, direktor bolnišnice Jesenice.

Združena lista socialnih demokratov Kranj

Volilna karavana

Kranj, 11. oktobra - Kranjska območna organizacija Združene liste pripravlja organiziran odhod na **volilno konvencijo Združene liste, ki bo v nedeljo, 13. oktobra, ob 17. uri v mariborski dvorani Tabor.** Iz Kranja bodo odpeljali posebni avtobusi ob 13.30 izpred hotela Creina. Pojasnila dajejo na sedežu stranke po telefonu 221-754. Združena lista Kranj organizira tudi volilno karavano. Kandidati za poslance in strankini aktivisti bodo obiskali vse večje kraje oziroma občine nekdanje kranjske občine. Večina srečanj z volivci bo ob 19. uri. V ponedeljek, 14. oktobra, bo karavana v Besnici in Šenčurju, v torek, 15. oktobra, v Naklem, naslednji dan na Golniku, 18. oktobra na Jezerskem, 19. oktobra v Cerkljah, 21. oktobra v Stražišču in 22. oktobra v Mavčičah in Preddvoru. • **J.K.**

Slovenska nacionalna desnica

Kandidati potrjeni

Ljubljana, 11. oktobra - Slovenska nacionalna desnica je imela volilno konferenco na sedežu stranke, kjer je bilo skladno s pravili, sprejetimi na svetu stranke, izvoljenih 48 kandidatov za volitve v državni zbor. Po 17. oktobru, ko bodo uradno potrjene liste kandidatov, se bodo posamezni kandidati predstavili na predvolilnih srečanjih po vseh osmih volilnih enotah. V izjavi za javnost pravijo, da gredo desničarji na volitve notranje okrepljeni in v prepričanju, da bodo demokratične stranke slovenske pomladi sestavile zmagovito povolilno koalicijo.

Demokrati Slovenije so se predstavili v Kranju

Stranka zmernosti in sporazumevanja

Demokrati Slovenije, nastali leta 1994, so v dobrih dveh letih potrojili članstvo. Zaradi svoje zmernosti in razumnosti njihova "cena" raste, zato računajo na temu primeren volilni uspeh.

Kranj, 11. oktobra - Smo sredinska, ideološko neobremenjena stranka, katere glavni cilj je razvojno uspešna in nacionalno stabilna država, katere temelji v najrazličnejših evropskih integracijah ne smejo biti ogroženi. Demokrati so za razvoj podjetništva, vendar v okviru socialno pravične in varne države, saj je država, kot je Slovenija, zelo ranljiva za razne pretrese, za veljavo znanja, ustvarjalnosti in poslovnega duha, ter za evropske integracije, v katerih mora imeti Slovenija svojo ceno in ne sme pristati na izsiljevanja. V slovenskem narodu je od Trubarja dalje živela težnja po samostojnosti. Trubar, Linhart, Maister in OF so bili pomembni koraki k samostojnosti, sprava pa ne sme biti obračunavanje za nazaj, je povedal na predstavitvi stranke **predsednik Tone Peršak.**

Kandidati stranke v prvi volilni enoti so povedali razloge za svoje kandidature. **Mojca Zaplotnik** spoštuje besede svojega pokojnega moža, alpinista, da je najslabše sedeti doma in soditi druge, ki delajo. Ima se za svobodno Mojco Zaplotnik, ki je v življenju marsikaj skusila, želi vrniti v življenje več optimizma. Negativizma je preveč. **Katarina Lavš** ima za vrlino Demokratov strpnost in vzdržnost od populizma ter opozarjanje na probleme izobraževanja ter socialne varnosti. Snubili sta jo dve veliki stranki, odločila pa se je za tretjo, tudi zato, da bi se v Tržič, od koder je doma, vrnilo izobraževanje s srednjim in strokovnim šolstvom, ter omika. **Roman Končar** vidi v Demokratih stranko, ki je marsikaj storila za kulturo. Obe dolini, Poljansko in Selško, dobro pozna, saj ju obiskuje že 18 let, kmalu pa se utegne tja tudi preseliti. **Stane Mihelič** je Demokrat zato, ker mu je edino Tone Peršak odpisal na pismo ob smrti njegovega sina. Dobro ve, kaj je z našim sodstvom, v politiko pa ga spravlja tudi pred časom slišani očitek, da ima Gorenjska premalo stricev v Ljubljani. Šolski sistem ne prenese revolucij, ampak počasne, manjše in razumne korake. **Zvonka Košir** stavi na razvoj gospodarstva, kar velja tudi za Škofjo Loko. Turizem in kultura morata oživeti. Oboje je zamrlo. **Milan Cvelbar** meni, da bi morala država spodbujati znanje in zaposlovanje ter nuditi za to ugodnosti ter olajšave, **Andrej Klinar** pa vidi razvojne možnosti Slovenije in Gorenjske, podjetništvu, razvoju podeželja in turizmu, kjer ima lahko posebno vlogo Triglavski narodni park. Šport mora ostati še naprej slovenski ponos, med ljudmi pa je treba negovati poštenost. Prepiri, posebno o preteklosti, ne peljejo nikamor.

Demokrati bodo, ko bo šlo za interes Gorenjske, pripravljeni sodelovati z vsakomur. Koalicijske povezave so pripravljeni sklepati z zmernimi na levi in desni, pogoj pa je zavezujoč dogovor.

• **J.Košnjek**

Kandidati Demokratov

Gordana Višnar bo kandidirala v Kranjski Gori in na Jesenicah, Andrej Klinar na Bledu in v Bohinju, Blaž Hrastnik v Radovljici, Mojca Zaplotnik v mestnem območju kranjske občine, Stane Mihelič na zunajmestnem območju, Katarina Lavš v tržiški občini, Zvonka Košir v Škofji Loki, Roman Končar na območju obeh dolin, Mateja Svet v Kamniku in Milan Cvelbar v Idriji in Cerknem.

Predvolilna konvencija Liberalne demokracije Slovenije

Nismo stranka novih bogatašev

Tako je dejal v zaključni besedi na konvenciji v začetku tedna v Ljubljani predsednik stranke dr. Janez Drnovšek, ko je pojasnjeval program Liberalne demokracije Slovenija 2000.

Ljubljana, 11. oktobra - Na konvenciji na zadnjih volitvah zmagujoče stranke Liberalnodemokratske stranke, ki se je leta 1994 preoblikovala v Liberalno demokracijo Slovenije, bila je v ponedeljek in torek v Cankarjevem domu v Ljubljani, so **sprejeli volilni program, Slovenija2000 imenovan, prav tako pa Evropsko izjavo,** v kateri pravijo, da je Evropska unija jamstvo za uspešno prihodnost, razvoj in varnost Slovenije. Evropsko izjavo je predstavil ljubljanski župan **dr. Dimitrij Rupel**, uvodni govor o preteklem delu in nalogah stranke pa je imel **podpredsednik stranke Igor Bavčar.** Dejal je, da je slovenski parlament prvič ždržal z ustavo določen štiriletni mandat, prav tako pa tudi vlada, čeprav so nekateri partnerji odšli in odhajali. Povedal je, da so se odpovedali socialdemokratom, ki so ponovno hoteli uveljaviti primat vojske nad civilno oblastjo, da so prenesli trenutek, ko je Združena lista skočila z vladnega konvoja in nenehno postajanje krščanskih demokratov med vrati. Nekateri pa v koalicijo niso hoteli vstopiti in posebej omenil ljudsko stranko, ki bi lahko prevzela breme te odgovornosti, pa se je tega otepala. **Generalni sekretar stranke Gregor Golobič** je naštel pomembna imena, ki jih stranka kandidira za poslance in vlade, in v primerjavi s katerimi je predlog vlade socialdemokratov "nočna mora, katere si Slovenija ne zasluži."

Po seji sveta stranke, na kateri so izvolili 82 kandidatov za poslance, ki bodo kandidirali v vseh volilnih enotah, je bil zaključni zbor, na katerem je govoril **predsednik stranke in vlade dr. Janez Drnovšek.** Med drugim je dejal, da je liberalna demokracija štiri leta in pol za krmilom te nove mlade države in ima veliko zaslug, da se je Slovenija tako uspešno izvila iz grozovite krize nekdanje Jugoslavije. Slovenija je preživela, čeprav je marsikdo dvomil, in se povzpela na vrh držav v tranziciji. Geslu o zgodbi o uspehu se je marsikdo posmehoval, vendar je danes dejstvo. Premier in predsednik stranke je povedal, da so bili kompromisi na levo ali desno v veliki koaliciji nujni, če smo hoteli narediti državo, sprejemljivo za vse Slovence, čeprav so partnerji, takšni ali drgačni socialdemokrati ali krščanski demokrati, povzročali različne probleme. Slovenija je gospodarsko uspešna. Nima proračunskega deficita, kar uspeva redkim državam. Slovenija je uspešna na finančnih trgih, pa tudi povprečna nezaposlenost je pod povprečjem Evropske unije. Ali je slabo, če so realne plače v Sloveniji visoke, se je vprašal dr. Drnovšek. Dejal je, da njegova stranka ni stranka novih bogatašev, da je tudi socialna, čeprav se tako ne deklarira, vendar mora biti med socialo in kapitalom prava mera. Prihodnost mora zagotoviti solidno življenje, varnost, ekonomsko preživetje, demokratične standarde in vključevanje v najbolj intenzivne razvojne procese v Evropi in svetu. Naše mesto je v Evropi in Natu, kjer smo lahko še pred Unijo, pred letom 2000. Mednarodni položaj Slovenije je rešen, probleme s Hrvaško pa je treba reševati na civiliziran način. Naš interes je, da nam hrvaška sledi na poti v razviti in stabilni svet in da se meja z Balkanom premakne nižje od nas. Nobenih revolucij ne bo. Revolucij in velikih zgodovinskih trenutkov je bilo v tem stoletju že preveč.

• **J.Košnjek, foto: G. Šinik**

Kandidati v prvi enoti

Kandidatka LDS na Jesenicah je Darja Lavtižar - Bebler, v obeh radovljiških okrajih Jože Resman, v dveh kranjskih okrajih Jelko Kacin in v enem Stanislav Bobnar, v Tržiču dr. med. Bojana Kališnik - Sušnik, v škofjeloških okrajih Zoran Thaler in dr. Pavle Gantar, v Kamniku Maksimilijan Lavrinc in v Idriji mag. Viktorija Gorjup.

Konvencija socialdemokratov

Ljubljana, 11. oktobra - V nedeljo, 13. oktobra, ob 13. uri bo v Gallusovi dvorani Cankarjevega doma volilna konvencija Socialdemokratske stranke. Jutri ob 10. uri pa bo v Zdravilišču Rogaška Slatina prvi kongres Socialdemokratskega narodnega foruma.

Koncert na Jesenicah

Jesenice, 11. oktobra - Jože Zupančič, predsednik občinskega sveta Kranjska Gora in Slovenski krščanski demokrati vabijo na dobrodelni koncert v korist otroškega oddelka Bolnišnice Jesenice. Vstopnina je 1.500 tolarjev, koncert pa bo jutri ob 19.30 v gledališču Tone Čufar na Jesenicah. Sodelovali bodo ansambel Slapovi, Kranjski kvintet in Franc Kompare s trobento, program pa bo povezovala Alenka Bole - Vrabec. Večje vsote za darilo nakažite na račun 51530 - 603 - 31205 s pripisom Za zdrav otroški smeh.

Srečanje razlaščencev

Za pravično Slovenijo

Ljubljana, 11. oktobra - Združenje lastnikov razlaščenega premoženja in prijateljske stranke slovenske pomladi prirejajo v torek, 15. oktobra, ob 17. uri v Cankarjevem domu v Ljubljani zborovanje pod naslovom Za pravično Slovenijo. Na njem bodo podprli hitro uresničevanje zakona o denacionalizaciji v novih razmerah po volitvah, so zapisali v vabilo.

PREJELI SMO

Delo volilnih organov je potrebno nadzorovati

Veseli me, da je predsednik Republiške volilne komisije g. Frantar tako izčrpno odgovoril na moje javno postavljeno vprašanje o izobešanju "nacionalnih list" na vsakem volišču v Republiki Sloveniji in izrecno zagotovil, da bodo "nacionalne liste" izobešene na vidnih mestih vseh volišč državnozborskih volitev v Republiki Slovenije. Za ta odgovor se mu zahvaljujemo enako, kot se zahvaljujem volilni komisiji, da je upoštevala nekatere moje pobude pri oblikovanju volilnega navodila.

Prav pa je, da pojasnim nekatere razloge in dejstva, zaradi katerih je potrebno posebej pozorno spremljati delo te komisije in vseh drugih volilnih organov.

- slovenski volilni sistem je nedodelan in nepregleden, marsikdaj šele "praksa" oblikuje in razrešuje probleme. Temeljne rešitve in D'Hondtov sistem še zdaj razumejo le zelo redki profesionalci, amaterji pa še toliko manj.

- tipičen primer takšnega stanja je npr. govorjenje o "pragu" za vstop v parlament, čeprav je v resnici "prag" v odstotkih določljiv šele po volitvah, ko so znane številne volilne spremenljivke ali pa npr. govorjenje o najmanj "treh mandatih", čeprav seveda lahko stranka vstopi v parlament tudi samo z enim ali dvema neposrednima mandatoma.

- prav tako se premalo ve, da so volilni organi sicer samostojni pri svojem delu, da pa ob nejasnih navodilih vsekakor lahko pride do nepopravljivih posledic. Tako npr. je Republiška volilna komisija na lokalnih volitvah 1994 izdala tolmačenje, da lahko nastopajo na volitvah le po novem zakonu registrirane politične stranke, čeprav za to ni bila pristojna. Na podlagi tega tolmačenja so sicer pristojne komisije posameznih občin onemogočile nastop številnim, po starem zakonu registriranim političnim organizacijam, posledic za to "pomoto" ni nosil nihče...

- ker niso določeni roki reševanja ustavnih pritožb v zvezi z volilnimi postopki, še vedno niso rešene pritožbe, ki obravnavajo napake volilnih organov iz l. 1992, zaradi česar je pravzaprav nelegalen sedanji sklic Državnega zbora.

- v zvezi z volitvami 1992 je Ustavno sodišče razveljavilo šest sodb Vrhovnega sodišča Republike Slovenije zaradi kršitve človekovih pravic v volilnih postopkih. Predvsem zaradi tega je odstopila takratna predsednica Vrhovnega sodišča ga. Francka Strmole, pa s tem javnost sploh ni bila seznanjena enako, kot ni bila seznanjena s številnimi primeri kršitve "volilnega molka" ali npr. z dejstvom, da je bilo v Kopru več glasovnic kot volilcev, da ne govorimo o nepripravljenosti volilnih organov, da bi omogočili vpogled v volilne arhive zainteresiranim, čeprav gre za trajne arhive, ki bi morali biti javnosti vsak čas dostopni.

- pri letošnjih volilnih pripravah je že doslej prišlo do številnih kršitev, ki postavljajo pod vprašaj legalnost volilnih rezultatov. Če zanemarimo protiustavno zahtevo po zbiranju overjenih podpisov, ki jih morajo neparlamentarne stranke nabrati blizu tisoč, da bi sploh smele na volitve, ostane npr. dejstvo, da overjanje teh podpisov ne poteka na krajevnih uradih, kot nalaga zakon, ampak le na posameznih mestih, za širše Ljubljansko območje z več kot tristo tisoč prebivalci npr. le na "Okencu 13" v Ljubljani na Mačkovi ulici. Prav tako ostaja dejstvo, da so bili vsi uradni obrazci posredovani vsem pristojnim šele 23. septembra 1996 t.j. 18 dni po razpisu volitev, enako, kot je bilo volilno navodilo RVK sprejeto šele 16. 9. 1996, posredovano pa prav tako šele 23. 9. 1996. Vse to pomeni objektivno skrajševanje rokov za volilna opravila!

Ob dejstvu, da npr. politične stranke ne morejo dobiti zakonitega potrdila o tem, da so njihove liste "v redu" prej kot, potem ko je že vse "mimo" in ob dejstvu, da se zdaj vsi z Državnim zborom na čelu ukvarjajo le z referendumsko meglo namesto s pripravami na volitve, je vsakršna skrb za pravilen potek volilnih procesov še kako potrebna. Za to so odgovorni "zdaj" vsi volilni subjekti, da ne bodo "po" volitvah "čivkali" le poraženci in se posmehovali zmagovalci.

V Ljubljani, 1. 10. 1996
MALENŠEK DANIJEL
Ljubljana, Rožna dolina c. IV/5

Zoran in dva Toneta

LDS Škofja Loka vabi v ponedeljek, 14. oktobra, ob 19.30 uri v hotelu Transturist v Škofji Loki. Zoran Thlaer, kandidat na volitvah v državni zbor bo predstavil svoje načrte in cilje kandidature. Predstavitve se bosta udeležila tudi Tone Partljič, humorist, dramatik in poslanec LDS v državnem zboru, ter mag. Tone Rop, minister za delo, družino in socialne zadeve.

SLOVENSKE POLITIČNE STRANKE

Slovenski krščanski demokrati

Program za Slovenijo

Stranka ima 35.000 članov, od vsega začetka je predsednik Lojze Peterle, stranka pa je bila ustanovljena leta 1989 kot Slovensko krščansko socialno gibanje, sedanje ime pa si je nadela leta 1990.

Stranka je vsa leta delovanja vladna stranka. Bila je vodilna v Demosovi vladi, ki ji je predsedoval Lojze Peterle, pa tudi po spomladi leta 1992, ko je njegova vlada padla, so bili krščanski demokrati v Drnovškovi vladi do tokratnih volitev, čeprav so večkrat napovedovali, da bodo izstopili. Svoj interes za sodelovanje v vladi napovedujejo tudi v prihodnje, so pa ena redkih krščanskodemokratskih strank v državah nekdanjega komunističnega režima, ki jim uspeva ostati v vladi. Krščanski demokrati so na volitvah leta 1992 dosegli 14,4 odstotka glasov.

Volilni program

Slovenski krščanski demokrati so za letošnji volilni slogan izbrali Program za Slovenijo. Strnili so ga v pet temeljnih točk: za odločno politiko, za pošten gospodarski red, za srečno družino, za varno deželo in za moj kraj. Pod odločno kulturno politiko krščanski demokrati štejejo delo za ljudi in odprtost do vseh državljanov, negovanje družinskih vrednot, odnos do preteklosti brez zadrege, saj večina članov SKD zgodovinsko ni obremenjenih, vključevanje žensk v politiko in sprejemanje odgovornosti, s čimer se bogatijo izkušnje. Pod geslom za pošten gospodarski red krščanski demokrati razumevajo pravni red z jasnimi pravili, razbremenitev gospodarstva in povečanje konkurenčne sposobnosti Slovenije, večje možnosti za delo in zaslužek, zasebno lastnino o socialno odgovornostjo ter zagotovitev prihodnosti slovenskemu kmetu. Srečna družina je temelj družbe, so zapisali krščanski demokrati. Mladim je treba dati pogum in zagotoviti možnosti za družino in delo. Svoboda je odgovornost, med generacijami pa mora vladati solidarnost. Sloveniji je mesto v Evropi, vendar mora tja odnesti slovenski obraz in v integracijah sooblikovati svojo usodo. Slovenija mora postati domovina vseh Slovencev, ne glede, kje živijo. Krščanski demokrati so za varno deželo, tudi socialno, kjer naj vlada socialno tržno gospodarstvo. Le tako bo zagotovljena kakovost življenja. SKD je proti grobemu liberalizmu in socialističnemu načrtovanju. Stranka se zavzema za moj kraj, za lokalno samoupravo, kjer lahko zaživi demokracija v temeljih. Zato bodo za ustanovitev novih občin, kjer bo taka ljudska volja, pa tudi za pokrajinsko členitev Slovenije. To je srž Programa za Slovenijo, ki je bil sprejet na kongresu konec septembra v Škofji Loki.

Liberalna stranka

Država naj bo poceni

Liberalna stranka ali skrajšano Slovenski liberalci ima 3600 članov. Predsednik stranke je dipl. inž. Vitomir Gros.

Stranka utemeljuje in uveljavlja načela in tradicijo pravega slovenskega liberalizma to je liberalizma vrednot, opravlja korektivno funkcijo sanitarne politike v slovenskem političnem prostoru in se skupaj z drugimi demokratičnimi strankami bojuje za odpravo ostankov komunističnega režima in za uveljavitev pravih stvari evropske demokracije po načelu Zdaj, zares in tu. Liberalna stranka je bila med letoma 1990 in 1992 parlamentarna stranka s tremi poslanci, na volitvah leta 1992 pa ni prišla v parlament.

Vzornika sta Zois in Bleiweis

V Republiki Sloveniji še nimamo normalnega političnega življenja, razmišljajo v stranki, zato se slovenska javnost še vedno "lovi" pri razumevanju temeljnih političnih pojmov. Žal je v javnosti prisoten napačen pojem "tranzicije" namesto pojma normalizacija. Najbolj se to vidi pri nerazumevanju pojma "levica", se pravi opcije, ki temelji na delitvi, in pojma "desnice", se pravi opcije, ki temelji na ustvarjanju. S podobnimi težavami se srečujemo tudi pri razlikovanju različnih pojavov: libertrarnosti, kvaziliberalizma in anarholiberalizma, ki jih mnogi razumejo kot liberalizem. Libertrarnost predstavlja po mnenju LS Marko Hren, kvaziliberalizem dr. France Bučar in anarholiberalizem g. Školč, pravega liberalizma, ki je v času prosvetljenstva Evropi pokazal pot do politične demokracije je v Sloveniji na žalost še vse premalo. Vendar je v Sloveniji pravi liberalizem še kako prisoten. Je tudi garant, da se bo slovensko politično življenje končno normaliziralo. Stranka razpira politični prostor za vse politične opcije, njeni vzorniki pa so Zois, Bleiweis in drugi doslej zamolčani očetje slovenskega liberalizma. Slovenski liberalci se bojujemo za slovenski narod in njegovo pošteno demokracijo s tem, da krepimo človekovo ustvarjalnost in odgovornost, skrbimo za človekovo dostojanstvo in svobodo, spoštujemo zvestobo in pravičnost, spoštujemo slovensko lastnino in tujcem slovenske zemlje ne prodajamo in parlamentarno demokracijo dosledno branimo, so zapisali v predstavitvi stranke in dejali, da se zavzemajo za poceni državo.

Pripravil J. Košnjek

PREDSEDSTVO

Območna organizacija Združene liste socialnih demokratov Kranj, skupaj z občinskimi odbori Cerklje, Naklo, Preddvor in Šenčur vabi občanke in občane na

volilno karavano,
SREČANJE IN KLEPET

z dr. DUŠANOM BAVDKOM, NADO MIHAJLOVIČ in dr. MILICO OMAN OGRIZEK

kandidatkama in kandidatom Združene liste za poslanko in poslanca v Državnem zboru Republike Slovenije

Volilna karavana bo v naslednjih krajih

BESNICA - 14. 10. 96 ob 19.00 uri - gostilna "POD ROVNIKOM"
ŠENČUR - 14. 10. 96 ob 19.00 uri - gostilna pri "Jožu"
NAKLO - 15. 10. 96 ob 19.00 uri - gostilna - pivnica "MARINŠEK"
PRIMSKOVO - 16. 10. 96 ob 19.00 uri - ZADRUŽNI DOM PRIMSKOVO
GOLNIK - 17. 10. 96 ob 19.00 - gostilna "LOVEC" Goriče
CERKLJE - 18. 10. 96 ob 19.00 - gostilna "Češnar"
JEZERSKO - 19. 10. 96 ob 19.00 - gostišče Ob jezeru
STRAŽIŠČE - 21. 10. 96 ob 19.00 - v gostišču Pri Markotu, Delavska 21
MAVČIČE, 22. 10. 96 ob 19.00 - DOM KRAJEVNE SKUPNOSTI
PREDDVOR, 22. 10. 96 ob 19.00 - gostilna pri "MAJČU"

Poleg kandidatk in kandidata se bodo volilne karavane udeležili še člani vodstva Združene liste, svetniki Združene liste v mestnem in občinskih svetih.

Predstavili vam bomo naš volilni program, prisluhnili vašim pripombam, kritikam in predlogom, ter problemom v vašem bivalnem in delovnem okolju. Združena lista ne sklepa predvolilnih koalicij s strankami, temveč želimo koalicijo z volivci.

Pridružite se nam, skupaj bomo poskrbeli za prijetno srečanje.

ZDRUŽENA LISTA
socialnih demokratov KRANJ

Vabilo na dobrodelni koncert

Vabim vas, da se udeležite dobrodelnega koncerta v korist otroškega oddelka Bolnišnice Jesenice

Koncert bo jutri, 12. 10. 1996, ob 19.30 uri v Gledališču Tone Čufar na Jesenicah

Nastopajo:

Ansambel SLAPOVI
Kranjski KVINTET
Franc Kompare s trobento

Povezovala bo ***Alenka Bole Vrabec***

Pokrovitelj je ***Jože Zupančič*** *predsednik občinskega sveta občine Kranjska Gora in* ***Slovenski krščanski demokrati***

Vstopnina je 1.500 SIT.

Večje vsote kot darilo za otroški oddelek bolnišnice Jesenice nakažite na ŽR: 51530-603-31205 s pripombo ***Za zdrav otroški smeh***

Čisti dohodek koncerta je namenjen otroškemu oddelku Bolnišnice Jesenice.

Vabi Jože Zupančič

SDS
SOCIALDEMOKRATSKA STRANKA SLOVENIJE

MESTNI ODBOR KRANJ VETERANI

Vabimo vas na razširjeni sestanek veterank in veteranov MO SDS Kranj, ki bo

v ponedeljek, dne 14. 10. 1996, ob 18.00 uri v hotelu JELEN (sejna soba)

Gosta večera bosta predsednica veterank - veteranov Slovenije, **ga. Marija VODIŠEK** in vodja volilnega štaba SDS Slovenije, **g. Branko GRIMS.**

VLJUDNO VABLJENI!

Medvode so most, na katerem se velja in splača ustaviti

Medvode - Sedanji župan občine Medvode Stanislav Žagar je v nekem trenutku pred volitvami rekel, da si bo prizadeval, da bodo Medvode kot občina most med Ljubljano in Gorenjsko. Da Ljubljančani že dlje časa menda radi prihajajo v Medvode oziroma v občino Medvode po novem, je znano. Da pa vse bolj zahajajo v Medvode z zgornjega konca Gorenjske, pa je med drugim prav gotovo tudi zasluga centra Loka. In tudi Color je podjetje, ki ga Gorenjci dobro poznajo; pa tudi direktor Colorja je z zgornjega konca Gorenjske. Sicer pa Medvode, ki so po županovo vse bolj trden most in vse bolj tudi gorenjsko poznane, od ponudbe nimajo samo v današnjem Gorenjskem glasu omenjene. Sicer pa so trenutno v Medvodah tako rekoč tik pred sprejetjem celostne podobe in odločitev, ki občini in sedežu tudi formalno poudarjajo ime in pristojnosti. O ponudbi in priljubljenosti ter poznanosti nekaterih točk in ponudbe bomo zato zagotovo še pisali in jih podrobno prav kmalu predstavili. Razlogov za to v Medvodah ne manjka, saj so na primer poleg šole in hiše kulinarike Jezeršek v Sori tudi na cestnem področju na sploh v občini in Medvodah precej premaknili. Skratka, Medvode so most, na katerem se je treba in se tudi splača ustaviti.

Color MEDVODE

Industrija sintetičnih smol, barv in lakov
Cesta Komandanta Staneta 4
1215 Medvode
Tel.: 386 61 613 411, fax: 386 61 612 337

PROIZVODNI PROGRAM

Po kvaliteti izdelkov se Color uvršča v sam vrh slovenske proizvodnje premaznih sredstev. To potrjuje pridobljen certifikat ISO 9001.

SODOBNE UMETNE SMOLE

za barvno industrijo premaznih sredstev, umetnih snovi in sorodne industrije

BARVE IN LAKI

za pohištvo in stavbno pohištvo, parket, belo tehniko, galanterijo, embalažno industrijo, vozila, elektrarne, mostove, konstrukcije v kemični industriji, ceste in gradbeništvo

EKOLOŠKA DEJAVNOST

Color posveča posebno pozornost razvoju okolju prijaznih izdelkov.

BC LOKA Medvode - HIŠA UGODNIH NAKUPOV

Loka — MESEC OKTOBER - MESEC PRESENEČENJ — Loka

AKCIJSKE PRODAJE IN POSEBNA PRESENEČENJA

UGODNE CENE:

SESALEC HOOVER SC 184, 1200 W	SAMO 30.980.-
SUŠILNI STROJ GORENJE WT 900 X	38.453.-
PRALNI STROJ GORENJE PS WA 906 X	58.890.-
SUŠILEC PERILA	1.390.-
REZALNI STROJ SR40 MGA	5.342.-
SOD ZA VINO 50 L	10.915.-
GARNITURA KOZARCEV 18 KOSOV	2.492.-
ŽENSKI KOSTIMI	8.500.-
HLAČE, BLUZE	1.800.-
PULOVERJI	1.800.-

S PODJETJEM ALPLES POHIŠTVO NUDIMO DO 30-ODSTOTEN POPUST

S PODJETJEM NOVA OPREMA NUDIMO DO 25-ODSTOTEN POPUST

V oktobru vsak kupec pri nakupu nad 2.000 tolarjev sodeluje v nagradni igri. Žrebanje nagrad bo 7. novembra v BC LOKA Medvode.

Obiskovalce čakajo še številne ugodnosti na športnem, otroškem in gospodinjskem oddelku ter v bogato založenem marketu.

PRENOVLJENI ŠPORTNI ODDELKE PRESENEČA Z UGODNIMI PONUDBAMI:

- nudimo vso fitness opremo	
- otroški športni copati	samo 1905.- SIT
- moški športni copati že za	1576.- SIT
- bombažna trenirka	6103.- SIT
- zgornji del trenirke	3812.- SIT
- spodnji del trenirke	2889.- SIT

UGODNA PONUDBA NA OTROŠKEM ODDELKU:

- otroška bunda že za	4252.- SIT
- otroški kombinezon	5040.- SIT
- otroške trenirke	3953.- SIT
- puli	1102.- SIT
- majice že za	395.- SIT

OBIŠČITE BC LOKA - PUSTITE SE PRESENETITI!
DOBER NAKUP JE PRI LOKI NAKUPI

peks
PEKARNA IN SLAŠČIČARNA
Škofja Loka, p.o. Kidričeva 53

PEKS, pekarna in slaščičarna ŠKOFJA LOKA, d.d.,
objavlja prosto delovno mesto:

PRODAJALCA

Pogoj: končana najmanj triletna trgovska šola in eno leto delovnih izkušenj

Delovno razmerje se sklepa za določen čas. Pri izbiri imajo prednost kandidati, ki imajo stalno bivališče v okolici Škofje Loke.

Pisne prijave z dokazili o izpolnjevanju pogojev sprejemamo 8 dni po objavi na naslovu:
PEKS Škofja Loka, d.d., Kidričeva c. 53.

Prijavljene kandidate bomo o izbiri obvestili v 30 dneh po koncu zbiranja prijav.

radio žiri
89,8, 91,2 in 96,4 Mhz STEREO RDS

NA VALOVIH SORE

RADIO TRŽIČ

Radio Tržič vabi k sodelovanju več oseb, ki imajo najmanj srednjo izobrazbo, komunikacijske sposobnosti in smisel za govorjeno besedo.

Barvo glasu bomo po predhodni najavi, posneli skozi mikrofon na magnetofonski trak v petek, 18. oktobra, dopoldne, ali v soboto, 19. oktobra letos, prav tako dopoldne.

Telefonične in pisne ponudbe posredujte po telefonu 53-561, ali na naslov Radio Tržič, Balos 4, Tržič.

Nikomur ne bomo zamerili, če ima kakšne izkušnje na področju marketinga.

SREDNJA EKONOMSKO-TURISTIČNA ŠOLA RADOVLJICA
razpisuje izobraževanje odraslih za šolsko leto 1996/97 v naslednjih programih:

a) PROGRAM: EKONOMSKO KOMERCIALNI TEHNIK,
poklic: ekonomski tehnik

b) PROGRAM: TURISTIČNA DELA
poklica: turistični tehnik

Kandidati morajo izpolnjevati naslednje pogoje:
- dokončana osnovna šola ali
- dokončan skrajšan program srednjega izobraževanja

Prošnje z dokazili (rojstni list, izkaz, spričevalo) bomo sprejemali do 20. oktobra 1996 na naslov:
SREDNJA EKONOMSKO-TURISTIČNA ŠOLA RADOVLJICA, Gorenjska cesta 13.

Vse informacije dobite po telefonu: 715-047

Svet KNJIŽNICE A. T. LINHARTA Radovljica

razpisuje delovno mesto

RAVNATELJA

Poleg splošnih pogojev naj ima kandidat tudi:
- končano visokošolsko izobrazbo humanistične ali družboslovne smeri
- najmanj pet let delovnih izkušenj v knjižničarstvu
- organizacijske sposobnosti

Ravnatelj bo imenovan za 4 leta.

Pisne prijave z življenjepisom, opisom dosedanjega dela in dokazili o izpolnjevanju pogojev sprejema Razpisna komisija Sveta Knjižnice A. T. Linharta v Radovljici 8 dni po objavi razpisa.

Kandidati bodo o izbiri pisno obveščeni.

Osnovna šola A. T.Linharta
Radovljica
Kranjska cesta 27

razpisuje delovno mesto

UČITELJA ŠPORTNE VZGOJE

za določen čas (nadomeščanje delavke na porodniškem dopustu)

Kandidati morajo izpolnjevati pogoje, ki jih določa Zakon o organizaciji in financiranju vzgoje in izobraževanja.

Nastop dela 6. novembra 1996.

Igor Kavčič

Petra Govc, igralka

VSAKA VLOGA JE NOV ZAČETEK

Ko sem se odpravljal na intervju k igralki Petri Govc, sem razmišljal o tem, da se mi je kot igralka vedno zdela nekaj posebnega, ne glede na to, na katerem gledališkem odru sem jo imel priložnost videti. Razmišljal sem o vseh njenih uspehih. Tistih, s katerimi je njena igralska zvezda pred tremi leti pravzaprav vzšla, pa naj sem zapišem vlogo v Hrvatinovi "Ženski, ki nenehno govori", pet ženskih vlog v uspešnici z odra Male Drame "Zaigraj še enkrat, Sam" ali pa glavno vlogo v Slakovem filmu "Ko zaprem oči", in tistih, ki jih je odigrala na različnih gledaliških odrih, od Tržaškega do Male Drame in Mladinskega gledališča, v zadnjem letu. Z Gorenjko Petro Govc, gledališko in filmsko igralko, sva se pogovarjala o gledališču, filmu in o njeni najnovejši vlogi, vlogi matere.

Ko sem se pripravljal na intervju z vami, sem v enem vaših intervjujev prebral tudi "... želim imeti družino, biti mati, žena..." Bova za začetek omenila veseli dogodek v vaši družini?

"Ja, pred slabim mesecem sem rodila sina, in če pogledam po igralskem svetu, življenju igralk moje generacije, vidim, da si rojstvo otroka privoščijo le redke, tako da je to v našem poklicu verjetno kar luksuz. Še posebno, ker nisem stalno zaposlena oziroma imam status svobodne umetnice. Vsekakor pa mi ni žal, saj je to izkušnja, mimo katere bi bilo škoda iti.

Vem, da bo potekel določen čas, ko bom nekoliko odrezana od poklica, a upam, da ne predolgo. Kot igralki mi je sicer žal, da sem se v tem obdobju morala odreči nekaj ponudbam, ampak ta trenutek si želim čim več časa preživeti z otrokom."

Naj preidem k vašim igralskim začetkom. Prešernovo gledališče, študij novinarstva, šele nato akademija...

"Težko bi rekla, kdaj se mi je v glavi utrnila misel, da bi postala igralka. Ta moja želja se je razvijala dalj časa, postopoma. Ko sem prvič šla na sprejemne izpite na Akademijo, v meni še ni bilo zrelo, kaj si v resnici želim. Pravzaprav niti nisem vedela, kaj si pod igralstvom lahko predstavljam. Tako sem se tudi znašla na študiju novinarstva, ampak dlje, ko sem bila tam, bolj mi je postajalo jasno, da novinarstvo ni zame. Hkrati pa je leto, ko sem bila na novinarstvu povezano tudi z delom v predstavah Lojzeta Domajnka v Prešernovem gledališču v Kranju. Bolj, ko sem bila v stiku s samim delom, bolj sem vedela, kaj si želim. Želja se je postopoma realizirala z uspehom na sprejemnih izpitih in potem ves čas študija na Akademiji."

> *"Vsak režiser mora računati s 100-odstotno predanostjo igralcu in obratno. Ko enkrat rečeš ja, potem si noter. Edino na ta način gre za tisto pravo sodelovanje."*

Igralci, diplomanti Akademije za gledališče radio film in televizijo, imajo zelo različno mnenje o sami šoli. Kako vi razmišljate o izkušnjah na akademiji, predvsem če jih povežete z vašim kasnejšim igralskim razvojem?

> *"Z vsako vlogo začneš iz ničle, od začetka. Kot naprimer zadnja izkušnja iz Male Drame, ko smo delali tekst Disney Razparač, Angleža Philipa Ridleyja. Tam igram osemindvajsetletnico, se pravi točno toliko, kot jih imam v resnici, le da je ona ostala na nivoju otroka. Ko sem v roke dobila tekst, nisem vedela, kaj naj z vlogo počnem, ko pa se je enkrat zaiskrilo, sem skozi vlogo spoznala svoj novi obraz."*

"Ko se pogovarjam in poslušam svoje kolege, se mi zdi, da je Akademija na precej slabem glasu. Sama mislim... imela sem vsaj enega profesorja, ki mi je osmislil študij. Od ostalih pa vzameš najboljše, kar lahko. Mislim, da ima vsak svojo zgodbo o tem, kako mu je to uspelo ali ne. Tukaj nastopijo tudi mentorji. Eni študentom bolj pomagajo, drugi manj, tretji pa sploh ne. Težko bi rekla, kaj je bolje. Če ti pomagajo, ti lahko naredijo medvedjo uslugo, če ti ne pomagajo, se moraš znajti sam, biti moraš bolj samostojen, veliko bolj grizeš. Mislim, da smo bili s kolegi iz letnika taki, saj nismo bili nikoli ujčkani. Kaj pa študij pomeni za naprej? Ko končaš Akademijo in se znajdeš zunaj njenih varnih prostorov, si na samem začetku. Najbolj pomembno pa je, da začneš delati, se pojavljati. Od tega je odvisen nadaljnji razvoj."

Vi ste se kar hitro znašli, bilo je nekaj odličnih vlog v teatru..., pa glavna ženska vloga v filmu Ko zaprem oči...

"Takoj po akademiji je bil verjetno prav film tisti..."

In ne vloga v Hrvatinovi predstavi Ženska, ki nenehno govori?

"Hrvatinove predstave so delane za precej ozek krog ljudi. Tisti, ki jih to zanima, te poznajo, vedo zate in imajo o tebi svoje mišljenje. Ampak mislim, da ni gledališče tisti medij, ki bi te kot igralca predstavil širši javnosti. To vsekakor je in je bil tudi v mojem primeru film."

Ste k filmu prišli na povabilo, pa do vlog v Hrvatinovih predstavah, gre na začetkih predvsem za poznanstva iz časa študija...?

"Emil Hrvatin je bil na akademiji tako rekoč ista generacija, kot jaz. Leto za mano. Skupaj smo šli skozi študij, gledali produkcije drug drugega in se na ta način spoznali. Tako naj bi nas spoznali tudi drugi režiserji, vendar opažamo, da le redki spremljajo predstave v gledališču. Posebno, kar zadeva filmarje, je bilo že ogromno razprav o tem, da smo premalo povezani. Igro pred kamero smo imeli le enkrat tedensko v 3. letniku, kar je absolutno premalo in za filmske režiserje in za nas igralce. Sicer pa, ko si vprašal, kako sem prišla k filmu, Franci Slak je za film Ko zaprem oči naredil avdicijo, na katero sem bila povabljena in sem jo tudi opravila."

Pravzaprav je vaša glavna vloga v Slakovem filmu hkrati tudi vaša prva in edina doslej.

"Zaenkrat je tako, zato žal tudi nimam nobene primerjave, kar se tiče mojega dela na filmu. Trenutno se mi na tem področju ne dogaja nič, ko pa bo prišla priložnost, jo bom z veseljem sprejela. Je pa vprašanje, ali lahko, glede na to, da na filmu nimam nekega kontinuiranega razvoja, naredim več, kot sem pred 4 leti. Medtem pa za razliko v gledališču lahko opažam nek razvoj, kar me zelo veseli. Gledališče mi trenutno to priložnost ponuja."

> *"Od nikjer drugod ne moreš izhajati, kot samo iz sebe. Mimo sebe enostavno ne moreš, pa če je lik iz teksta na prvi pogled še tako tuj in daleč."*

Ampak na več mestih je bilo mogoče slišati, prebrati, da smo Slovenci z vami dobili odlično igralko, igralko, ki v sebi skriva nekaj posebnega. Film so videli tudi v tujini, če se ne motim, je bil celo v širšem izboru za Oskarja...

"Film sicer ni prišel v ožjo konkurenco, a je imel kar dobre možnosti za to. V Ameriki je bil zelo lepo sprejet. Vem tudi, da je Franci na tem zelo veliko delal. Zelo se je angažiral za promocijo filma, dobil je ponudbo, da bi posnel ameriško verzijo filma, menil se je tudi za nadaljna snemanja..."

Kakšne so vaše izkušnje s Francijem Slakom?

> *"Lepo je, če imaš ob sebi dobrega režiserja, ki te zna v pravem trenutku usmeriti. Težko samega sebe kontroliraš od zunaj, zato je fino, če ti nekdo reče, tole je dobro, tukaj pojdi naprej ali pa te po drugi strani zabremza."*

"S Francijem imam zelo lepo izkušnjo, to moram reči. Posebno, glede na pripovedovanje kolegov, da ni pri vseh filmih tako. Ponavadi je s strani režiserjev premalo pozornosti namenjene igralcu, medtem ko jaz tega pri snemanju nisem čutila. Mislim, da se je Franci zavedal, da je velik del na meni in sva zato tako sodelovala kot sva. Verjetno smo tudi kot ekipa zato delali, kot smo. Dobro."

Znano je, da imajo določeni režiserji krog svojih stalnih igralcev...

"Res se okrog določenih režiserjev ustvari neka ekipa igralcev oziroma sodelavcev nasploh, ki gredo skupaj iz filma v film. Če me sprašuješ, ali je bilo tudi pri Slaku tako, po koncu snemanja smo se res pogovarjali o novem skupnem filmu, vendar je od tega že precej časa. Slak je medtem postal tudi producent, tako da ima precej producentskega dela. Je pa res, da v letu '97 namerava posneti nov film, prvi po filmu Ko zaprem oči, vendar se nisva še nič konkretnega pogovarjala."

Naj še malo ostanem pri filmu. Seveda pa film, čeprav medijsko močneje eksponiran, v slovenskem prostoru ponuja manj možnosti za igranje. Produkcije je zelo malo, tisti trije filmi pa nič več. Nekoč so slovenski igralci igrali v filmih po celi Jugoslaviji, danes pa... Kako je kaj s tujino? Je tujina za slovenskega igralca zelo v oblakih?

"Konkretno o tem nisem razmišljala, oziroma tudi tujina se mi je bolj kot pri filmu odprla pri gledališču. Lani sem bila namreč na avdiciji pri Janu Fabru in očitno tam pustila dober vtis, saj smo še vedno v navezavi. Je pa tu problem jezika, saj moja angleščina ni perfektna, tako da bi morala na tem precej delati. Za prihodnost pa ta možnost še ostaja odprta.

Kar se filma tiče, je vse še bolj odmaknjeno. Saj celo, če režiser na kak festival odide s filmom, v katerem imaš glavno vlogo, nisi povabljen zraven, je pa to verjetno edina možnost, da se sploh pojaviš med tujimi filmarji oziroma prideš z njimi v stik. Verjetno je problem finančni in zato igralci ostanejo doma."

Označevanje? Se vam je kdaj zdelo, da ste tudi vi na neki način označeni z vlogami, ki imajo izrazito, pa ne bom rekel feministično, ampak vsebino močne ženske. To je mogoče začutiti tudi v komediji Zaigraj še enkrat Sam, ki ste jo v preteklih sezonah igrali v Mali Drami.

Petra Govc, igralka

"Da bi imela tako etiketo? Mislim, da ne. Zdi se mi celo, da imam kar srečo, ker dobivam tako različne vloge. To je za igralca zelo pozitivno, saj na ta način ne more pasti v kalup. Je pa res, da sem imela etiketo, in jo za marsikoga verjetno še vedno imam, da sem Hrvatinova igralka.Toda s tem se ne strinjam oziroma si tega tudi ne želim, saj prav raznolikost vlog gradi posameznega igralca. Sama si težko predstavljam delo z enim samim režiserjem v stalni ekipi."

Je prav svobodnjaštvo tudi porok za raznolikost dela? Status svobodnega umetnika brškone ponuja več opcij kot pa stalni angažma v katerem od gledališč? Bi se zaposlili takoj po akademiji, če bi dobili stalni angažma?

"Joj, ne vem. Moram priznati, da bi me bilo po Akademiji zelo strah iti v službo v institucijo, ker mislim, da bi me znala ta požreti. Preprosto še nisem bila toliko zrela in vprašanje, ali bi znala obstati kot igralka oziroma se razvijati naprej. V nekem smislu sem morala dozoreti za to in mislim, da bi se zdaj že znala spopasti s tem.

Gledam namreč igralce, ki pridejo direktno iz Akademije. Imajo eno, dve dobri sezoni in potem enostavno mrknejo, jih ni več..."

Pogreznejo se v ansambel, vlog je na leto toliko in toliko, razdelijo se med igralce...

"Ve se, da jih bo vsak dobil toliko in toliko, ker jih mora dobiti... To je slabo, ampak prepričana sem, da moraš biti zrel za to, da ne jemlješ službe samoumevno."

Torej tudi svobodnjaštvo ni tako...

"...rožnato. Ne ni, saj na to kaže že samo podatek, kako malo nas je. Ni lahko. Verjetno je v tem primeru potrebno, da imaš enega, dva režiserja, ki stojita za tabo in greš z njima iz predstave v predstavo. Režiser mora najprej pregledati, katere igralce iz ansambla ima na razpolago in šele, ko znotraj ansambla ne najde pravega, gre pogledat med svobodnjake. Res je tudi, da so ti kot svobodnjaku vrata institucij toliko bolj zaprta. Zato se bolj pojavljaš v neodvisnih produkcijah, ki nastajajo izven institucij."

Ampak glede na to, da vlog ne dobivate po nekem ustaljenem redu, pravzaprav vas režiserji sami povabijo k sodelovanju, se mi zdi, da imate svobodnjaki večjo ceno. Ob vsaki vlogi se po domače povedano "zvagate".

"Ko dobiš vlogo, veš, da te je režiser nekje videl in ker si bil zanj dober oziroma odličen te angažira. To je razlog in ne, kot sva se že pogovarjala, samoumevnost zaposlitve."

In kdaj na odru spet lahko pričakujemo vas?

"V tekočih predstavah iz lanske sezone, kar pa se novih stvari tiče, težko rečem. Kot sem na začetku omenila, sem se morala trenutno novim predstavam odpovedati. Bolj konkretno sem se že pogovarjala za delo po novem letu, ampak dokler se vaje res ne začnejo, vsako stvar vzamem nekoliko z rezervo. To so me namreč naučile izkušnje."

V igralstvu se torej ne odloča dolgoročno?

"Žal ne, a bi se moralo. V tujini se načrtuje za dve tri sezone naprej. Ne pa iz meseca v mesec, kot je pogosto navada pri nas."

Čeprav sem prepričan, da za vas vlog ne bo manjkalo...

"Upam."

Na podlagi sprejetega proračuna za leto 1996, ki je bil sprejet na 15. seji 30. 1. 1996 župan občine Cerklje objavlja

RAZPIS

STANOVANJSKEGA POSOJILA OBČINE CERKLJE NA GORENJSKEM

I. SPLOŠNA DOLOČILA

Posojilo je namenjeno za:
- nakup stanovanja na območju občine, razen za stanovanja po VIII. Poglavju stanovanjskega zakona;
- stanovanjsko gradnjo na območju občine;
- prenovo stanovanj na območju občine, s katero se poveča bivalna površina.

II. VIŠINA SREDSTEV

Skupni razpisni znesek je 8.000.000,00 SIT, s tem, da razdelitev za posamezne namene določi župan na ugotovljene potrebe.

III. RAZPISNI POGOJI

Razpis posojil je namenjen državljanom Republike Slovenije s stalnim bivališčem v občini Cerklje na Gorenjskem in sicer.
- če z nakupom ali gradnjo primernega stanovanja prvič rešuje svoje stanovanjsko vprašanje;
- če jim je zaradi spremenjenih družinskih, zdravstvenih in socialnih razmer, dosedanje stanovanje postalo neprimerno;
- če si svoje stanovanjske razmere izboljšujejo ali razrešijo s prenovo;
- da imajo gradbeno dovoljenje izdano po 1. 1. 1996, če gre za gradnjo stanovanjske hiše, oz. veljavno priglasitev del, izdano po 1. 1. 1996, če gre za prenovo;
- da so lastniki ali solastniki nepremičnine, za katero prosijo odobritev posojila, oz. so lastniki ali solastniki nepremičnine njihovi zakonci;
- da so kreditno sposobni;
- da imajo sklenjeno in overovljeno pogodbo ali predpogodbo za nakup stanovanja v letu 1996;
- da imajo višjo fazo izgradnje in s tem omogočajo hitrejšo rešitev stanovanjskega vprašanja,
- da bodo v primeru nakupa večjega stanovanja, zaprosili le za razliko v površini med dosedanjim in novim ustreznim stanovanjem;
- da imajo večjo lastno udeležbo oz. dosedanja vlaganja.

IV. VIŠINA POSOJILA IN POSOJILNI POGOJI

Višina posojila, ki ga lahko dobi upravičenec, je lahko največ 30 % pogodbene vrednosti primernega stanovanja oz. vrednosti pripadajoče novogradnje.

Osnova za izračun posojila je:
- za nakup stanovanja, pogodbena cena oz. največ 102.000,00 SIT/m2;- za invalidno gradnjo 85.000,00 SIT/m2;
- za prenovo (adaptacijo) 68.000.00 SIT/m2.

Glede na število družinskih članov kvadratura stanovanja (hiše) ne sme presegati naslednjih normativov:

1 član	45 m2	4 člani	85 m2
2 člana	65 m2	5 članov	95 m2
3 člani	75 m2		

Za vsakega nadaljnjega ožjega družinskega člana se prizna povečanje za nadaljnjih 10 m2 stanovanjske površine. Obrestna mera za odobreno posojilo je T + 5 %. Posojilo se vrača v mesečnih anuitetah, ki ne morejo biti nižje od mesečne neprofitne najemnine za povprečno stanovanje v občini Cerklje na Gorenjskem. Odplačilna doba je največ 15 let. Posojilojemalec mora odobreno posojilo zavarovati pri zavarovalni hiši ali s hipoteko.

V. KRITERIJI ZA OBLIKOVANJE PREDNOSTNEGA VRSTNEGA REDA ZA DODELITEV POSOJIL

Višina odobrenega posojila je odvisna od:
1. Način reševanja stanovanjskega vprašanja;
2. Primernosti in kvalitete sedanjega stanovanja;
3. Materialno premoženjsko stanje prosilca in njegove družine;
4. Socialnega in zdravstvenega stanja prosilca in njegove družine,
5. Delovna doba prosilca, ki je brez stanovanja ali podnajemnik,
6. Doba bivanja v občini Cerklje na Gorenjskem,
7. Primernost oblike in načina gradnje stanovanjske hiše, ki jo kupujejo ali gradijo;
8. Energetska varčnost;
9. Vpliv okolja.

Ob upoštevanju navedenih kriterijev imajo prednosti in večje ugodnosti pri delitvi posojila:
- mlade družine,
- družine z večjim številom otrok,
- družine z manjšim številom zaposlenih,
- razširjene družine,
- mladi prosilci.

Za mlado družino se šteje družina z najmanj enim otrokom, v kateri nobeden od staršev ni starejši od 35 let.
Za družine z večjim številom se šteje družina, v kateri so najmanj trije otroci.
Za družine z manjšim številom zaposlenih se šteje družina, v kateri je zaposlen samo prosilec ali zakonec.
Za razširjeno družino se šteje, v kateri živijo tri generacije ožjih družinskih članov prosilca ali zakonca, kot jih opredeljuje 6. člen Stanovanjskega zakona.Za mlade prosilce se štejejo samske osebe, mlajše od 35 let.
Za daljše bivanje v občini se šteje, če to traja najmanj 8 let.
Za daljšo delovno dobo se šteje, če traja najmanj tretjino polne delovne dobe.
Pri invalidnosti prosilca ali člana njegove družine se upošteva invalidnost s 100 % telesno okvaro, ugotovljeno s sklepom ali odločbo Skupnosti pokojninskega in invalidnega zavarovanja. Za invalidnost se šteje tudi motnja v duševnem in telesnem razvoju ali trajna nesposobnost za delo.

VI. RAZPISNI POSTOPEK

Prosilci, ki želijo pridobiti posojilo po tem razpisu, oddajo svoje vloge na predpisanem obrazcu v 15. dneh po objavi. Poleg podatkov in dokazil, ki jih pooblaščene organizacije potrjujejo na vlogo sami, morajo prosilci glede na namen porabe posojil k vlogi predložiti še:
- potrdilo o državljanstvu;
- potrdilo o premoženjskem stanju prosilca;
- potrdilo o številu družinskih članov;
- potrdilo o netto OD za eno leto za prosilca in družinske člane z vsemi odtegljaji;
- dokazilo o statusu stanovanja, v katerem prosilec prebiva (najemno ali podnajemno pogodbo oz. kupoprodajno pogodbo, darilno pogodbo, zemljiško knjižni izpisek);
- overovljeno kupoprodajno pogodbo, sklenjeno v letu 1996 v primeru nakupa;
- veljavno potrdilo o priglasitvi del - izdano po 1. 1.1 996 v primeru prenove;
- gradbeno dovoljenje, izdano po 1. 1. 1996 v primeru gradnje,
- zemljiško knjižni izpisek,
- potrdilo o šolanju otrok za srednje, višje, in visoke šole,
- potrdilo o času bivanja v občini Cerklje na Gorenjskem,
- sklep ali odločbo Zavoda za pokojninsko in invalidsko zavarovanje o invalidnosti.

Vloge za posojilo se oddajo samo osebno v tajništvu ali na način objavljen na obrazcu, ki ga dobite na sedežu občine Cerklje na Gorenjskem, Ulica Franca Barleta 23, vsak ponedeljek od 8. do12. ure in ob sredah od 14. do 16. ure.
Vse zahtevane priloge k vlogi morajo biti predložene v originalu, razen gradbenega dovoljenja in potrdila o državljanstvu. Potrdil po izteku razpisa ne vračamo.
Po zaključku razpisa bo 5-članska komisija, ki jo imenuje župan, obranavala popolne vloge in pripravila predhodni vrstni red upravičencev, s tem, da bo predhodno preverjala stanje na terenu z ogledi.
Komisija pismeno obvešča prosilce o morebitnih dopolnitvah nepopolnih vlog. Prosilci so dolžni nepopolne vloge dopolniti v roku 8 dni po poslanem obvestilu, sicer se te vloge obravnavajo kot nepopolne in se ne upoštevajo v postopku dodelitve posojil.
Če se posamezni prosilec ne strinja s sklepom komisije, se lahko v 15. dneh odločitve pritoži na Svet občine Cerklje na Gorenjskem.
Svet občine Cerklje najkasnejše v 30. dneh po prejemu pritožbe odloči o opravičenosti pritožbe.

Številka: 1182/96
Datum. 9. 10. 1996

ŽUPAN
FRANC ČEBULJ

Prejšnjič smo zastavili nagradno vprašanje o predmetu na sliki in zaupali zgolj to, da je bil sladek in ga ni več. Kar 437 dopisnic z odgovori smo prejeli in večina je natančno uganila, da smo objavili sliko praznične torte, ki je popestrila poslovilni koncert Alpskega kvinteta v Mengšu. Nekateri ste zapisali odgovor Janez Per, kar nismo priznali za pravilno. Kaj je mengeški župan Janez Per ob pomoči soproge Jožice storil v torto, ki jo je spekel in okrasil njegov brat Jože? Vse o "kruti usodi" praznične torte se vidi na fotografiji - razen tega, da je bila torta odlična, kar je preveril FotoEJGA. Še pojasnilo tistim, ki ste na dopisnico napak napisali, da so torto izdelali v Slaščičarni Ježek v Škofji Loki: le nagrade smo pripravili v sodelovanju z Ježkom in odlično ponudbo v Ježku bodo poskusili: Milena Pavlin, Tuga Vidmarja 8, Kranja; Jana Kocjančič, Poljanska 7, Škofja Loka; Romana Prelovšek, Jurčičeva 18, Kamnik; Pavla Mušič, Kolodvorska 2/b, Mengeš in Maja Gorenc, Tominčeva 5, Kranj. Dober tek!

Oktobra izbiramo GORENJKO ali GORENJCA MESECA SEPTEMBRA 1996

Izenačen začetek za Janjo in Štefana

Vsak mesec bralke in bralci Gorenjskega glasa, poslušalke in poslušalci treh gorenjskih radijskih postaj ter gledalke in gledalci gorenjske TELE-TV Kranj izbiramo Gorenjke in Gorenjce meseca. Tokrat že drugi krog glasovanja za GORENJKO/GORENJCA MESECA SEPTEMBRA 1996.

Do zaključno srede, 30. oktobra (31. 10. je državni praznik), je možno glasovanje v celomesečni akciji izbiranja GORENJKE/GORENJCA MESECA SEPTEMBRA 1996. Možnosti glasovanja so take kot običajno: vsak petek že zjutraj nekaj minut čez osem na ***RADIU KRANJ z moderatorko Lili Kalan;*** *zgodaj popoldan vsak petek na* ***RADIU TRŽIČ z Andrejo Meglič in Rokom Isteničem;*** *prav tako vsak petek popoldan* ***na RADIU ŽIRI z moderatorko Simono Kemperle*** *ter vsak petek zvečer ob 20.10 uri v oddaji "Odprti ekran", ki jo na* ***gorenjski televiziji TELE-TV vodi Jure Šink.*** *Cel mesec lahko glasujete z dopisnicami na naslov:* ***GORENJSKI GLAS, 4 001 Kranj, p. p. 124,*** *glasovnice pa lahko oddate (brez znamke!) povsod tam, kjer lahko oddate tudi rešitve Glasovih nagradnih križank, male oglase, prijave za Glasove izlete in vse drugo za Gorenjski glas: v turističnih društvih Bled, Bohinj, Cerklje, Dovje-Mojstrana, Jesenice, Kranjska Gora, Radovljica, Škofja Loka in Tržič, v Turistični agenciji Meridian na Jesenicah, Veronika v Kamniku ali v Tik-Taku Preddvor.*

JANJA KASTELIC

ŠTEFAN BORIN

Dva predloga, kdo in zakaj bi lahko bil GORENJKA/GORENJEC MESECA SEPTEMBRA 1996, ker sta prejšnji mesec tako ali drugače opozoril(-a) nase:

1/ JANJA KASTELIC, vodja nove enote Gorenjske banke v Ljubljani na Dalmatinovi ulici, ki jo je banka odprla prejšnji mesec; Gorenjska banka je za delo v svoji ljubljanski poslovalnici izbrala strokovno usposobljeno ekipo samih Gorenjk in Gorenjcev, Janji Kastelic pa zaupala odgovornost vodenja prve enote Gorenjske banke v Ljubljani

2/ ŠTEFAN BORIN, predsednik odbora Mihaelovega sejma v Mengšu, ki je bil letos že četrtič; na letošnjem sejmu s prireditvijo Od zrna do kruha je odboru Mihaelovega sejma, ki ga je vodil Štefan Borin, uspelo zagotoviti skupno predstavitev dveh uspešnih gorenjskih občin, Kamnika in Mengša

Med prejetimi glasovnicami smo jih tudi po prvem oktobrskem krogu izžrebali 10 in nagrajenci so: MARIJA MARKIČ, Podbrezje 235, naklo; MINKA ZEVNIK, Podreča 23, Mavčiče; MATIJA MARKELJ, Cankarjeva 22, Radovljica; MARJETA NETRETIČ, Cankarjeva 1, Tržič; JOŽEFA VIDIČ, Novi svet 16, Škofja Loka, ki prejmejo nagrade v vrednosti po 1.000 SIT. Glasove majice tokrat prejmejo: LARA BEŠIČ, Kovorska 3, Tržič; KLAVDIJA PAJK, Kidričeva c. 6/a, Kranj; DANICA GAŠPERLIN, Čadovlje 3a, Tržič; KRISTINA PLENEČEK, Na Kresu 18, Železniki; RENATA PROSEN, Virmaše 97, Škofja Loka. Po vsakem glasovalnem krogu vsak mesec izmed vseh, ki glasujete na treh radijskih postajah, na TELE-TV ali z dopisnicami na naš naslov, vsak teden izžrebamo dvakrat po pet nagrajencev!

V prvem oktobrskem glasovalnem krogu smo prejeli 146 glasovnic iz radijskih in TV oddaj ter na dopisnicah. JANJI KASTELIC ste namenili natanko 97 glasov, ŠTEFANU BORINU pa točno 58. Po prvem krogu glasovanja je torej rezultat izenačen - ali bo tako tudi konec meseca?

MATIK

ZELIŠČNA LEKARNA MATIK

Smrekarjeva 3, Ljubljana - Šiška

tel.: 061 159-3269

OBIŠČITE NAS v prenovljeni zeliščni lekarni MATIK na Smrekarjevi 3 v Šiški. Postregli vam bomo z raznimi zdravilnimi zeliščnimi čaji, kot so ŽAJBEL, PLJUČNIK, PRESLICA, BALDRIJAN, GLOG, ŠENTJANŽEVKA in še vrsta drugih.

Na voljo imamo tudi različna zdravilna mazila:

- program za urejanje prebave - program za hujšanje - program naravne kozmetike

Zeliščna lekarna MATIK je odprta ob delavnikih od 8. do 20. ure.
Obiščite nas ali pokličite - vaše naročilo vam dostavimo tudi na dom.

NOVOST NA TRŽIŠČU
BODY PROGRAM - PROGRAM ZA ŠPORTNIKE (to so naravni, neškodljivi izdelki, namenjeni aktivnim amaterskim športnikom kakor tudi vsem vrstam rekreativcem.
VAŠE TELO JE ČUDEŽ NARAVE, ZATO MU DAJTE NAJBOLJŠE BODY PROGRAM.

POKLIČITE tel. 061 159-3269 NAROČITE!

PONEDELJEK, 14. OKTOBRA 1996

TVS 1

10.00 Videostrani
10.20 F. Milčinski: Vesela zgodba o žalostni princeski
11.10 Aneta, češka nadaljevanka
11.35 Ciklus filmov J. Jarmuscha: Bolj čudno od raja, ameirški film
13.00 Poročila
13.05 Novice iz sveta razvedrila, ponovitev
13.35 Tedenski izbor
13.55 Utrip
14.10 Zrcalo tedna
14.20 Za TV kamero
14.30 Forum
14.50 Nedeljska reportaža
15.20 Intervju
16.20 Dober dan, Koroška
17.00 TV dnevnik
17.10 Otroški program
17.10 Radovedni Taček: Promet
17.30 Očividec, angleška dokumentarna serija
18.00 Po Sloveniji
18.30 Umetniki za svet
18.40 Risanka
18.50 Lingo, TV igrica
19.20 Žrebanje 3 x 3
19.30 TV dnevnik 2, Vreme
19.50 Šport
20.00 Omizje
21.30 Roka rocka
22.30 TV dnevnik 3, Vreme
22.50 Šport
23.00 Sova
23.00 Red in zakonitost, ameriška nanizanka
23.50 Noro zaljubljena, ameriška nanizanka
0.15 TV jutri, Videostrani

TVS 2

9.00 Euronews 11.30 Učimo se tujih jezikov: Angleščina 11.45 Reka upanja, francoska nadaljevanka 12.30 Zlati boben 13.40 Sobotna noč 15.40 Šport v nedeljo 16.25 Wildbach, nemška nanizanka 17.15 Sova, ponovitev 18.00 Simpsonovi, ameriška nanizanka 18.30 Sedma steza 19.00 Noro zaljubljena, ameriška nanizanka 19.30 V območju somraka, ameriška nanizanka 20.00 Blaženost, angleška drama 21.30 Osmi dan 22.00 Homo turisticus, oddaja o turizmu 22.30 Svet poroča 23.00 Brane Rončel izza odra
TV Slovenija si pridržuje pravico do spremembe programa.

KANAL A

15.10 TV prodaja 15.30 Predstavitev izdelkov 15.55 Spot tedna 17.00 Karma, ponovitev 18.00 Lucan, nadaljevanka 19.00 Glasbeni spoti 19.30 Novosti iz zabaviščnega sveta 20.00 Zlata dekleta, ameriška humoristična nanizanka 20.30 Odločitve '96, predvolilni forum 21.30 Filmska uspešnica: Nezaslišana sreča, ameriški barvni film 23.10 Hawkins, 7. del nanizanke 0.20 Spot tedna 0.25 TV prodaja

POP TV

9.00 Jutranji program: MMTV, Tele 59, TV Robin 10.00 Santa Barbara, ponovitev nadaljevanke 11.00 Spidi in Gogi show, ponovitev 11.30 Imamo jih radi, ponovitev 12.00 POP kviz, ponovitev 12.30 Razprtije, ponovitev nanizanke 13.30 Alexa: Ljubezenska zgodba, mini serija 14.00 Ljubezen na Donavi, ponovitev nadaljevanke 15.00 Max Glick, ponovitev 15.30 POP 30 16.00 Mulci!, nanizanka 16.30 Santa Barbara 17.30 Obalna straža, nanizanka 18.30 POP kviz 19.00 Cosby, nanizanka 19.30 24 ur 20.00 Ženska francoskega poročnika, film; Meryl Streep, Jeremy Irons 22.00 Volitve '96 22.30 Športna scena 23.30 Sedma sila, nanizanka 0.30 Mož pravice, nanizanka 1.30 24 ur, ponovitev 2.00 POP 30, ponovitev

TV 3

9.30 Dnevnik, ponovitev 9.45 Klicaj dneva 10.00 Video kolaž 12.30 Braco Show, ponovitev 14.00 TV noč: Obrazi, ponovitev 15.00 Iz življenja cerkve, ponovitev 16.00 TV noč: Prizori iz družinskega življenja, ponovitev 17.00 TV prodaja 17.30 TV poročila 17.35 Super knjiga, 11. del 18.00 V priporu 19.00 TV dnevnik 19.15 Klicaj dneva 19.30 TV prodaja/Video strani 20.00 Zdravje na tri, oddaja 21.30 TV noč: Oddaja o športu 22.30 TV dnevnik 22.45 Pot v Avonleo 23.45 TV prodaja/Video strani 0.15 Video kolaž

HTV 1

10.35 Razredni pouk 11.00 Iskrice 11.15 Angleščina 11.30 Modul 8 12.00 Dnevnik 12.20 Ljubezenske vezi, španska nadaljevanka 13.05 Santa Barbara, ameriška nadaljevanka 13.50 Poročila 13.55 Predšolska vzgoja 14.55 Neustrašni 15.20 Modul 8, ponovitev 15.50 Poročila 16.00 Dobro jutro 17.05 Hrvapka kulturna dediščina 17.35 Razpotja federacije 18.10 Kolo sreče 18.40 Danes v Saboru 19.30 Dnevnik 20.15 Dramski program 21.35 Poslovna razstava 22.15 Opazovalnice 22.50 Conan - Barbar, ameriški barvni film; Arnold Schwarzeneger 0.50 Video strani

HTV 2

15.05 TV koledar 15.15 Vidikon 16.00 Izpoved neke zajčice, ameriški film 17.35 Mestece Peyton, ameriška nadaljevanka 18.35 Hugo 19.00 Divje srce, serija 19.20 Risanka 19.30 Dnevnik 20.15 Murphy Brown, ameriška humoristična nanizanka 20.40 Dokumentarna oddaja 21.40 Petica, športna oddaja 22.50 Leteči odred, serija 23.40 Glasbena oddaja

AVSTRIJA 1

6.00 Otroški program, ponovitve 8.50 Vsi pod isto streho, ponovitev 9.10 California High School 9.35 Knight Rider 10.20 Loving You, ameriški glasbeni film 12.00 Otroški program 14.55 Hišica v preriji 15.45 Vesoljska ladja Enterprise 16.30 Knight Rider, ameriška akcijska serija 17.10 Vsi pod isto streho 17.40 Kdo je šef? 18.10 Polna hiša 18.35 Korak za korakom 19.00 Za mesecem takoj levo 19.30 Čas v sliki/Kultura 19.53 Vreme 20.00 Šport 20.15 Stoj! Ali pa bo moja mama streljala!, ameriška komedija; Silvester Stalone 21.50 Hudičeva igra, ameriška kriminalka; Melissa Gilbert, Kate Jackson 23.20 Čas v sliki 2 23.25 Comancheros, ameriški vestern; John Wayne 1.00 Vrtinec v nočnem klubu, francoska komedija 2.25 Čas v sliki 3.05 Schiejok, ponovitev 4.10 Dobrodošli v Avstriji

AVSTRIJA 2

6.00 Videostrani 7.00 Vreme 9.00 Čas v sliki 9.05 Schiejok, ponovitev 10.05 Vreme 10.15 Bogati in lepi, ponovitev 11.05 Pogledi od strani, ponovitev 11.35 Milijonsko kolo 12.00 Čas v sliki 12.05 Šiling, ponovitev 12.35 Tednik 13.00 Čas v sliki 13.40 Santa Barbara - Kalifornijski klan 14.30 Dedek na posojo, nemška serija 15.15 Bogati in lepi, serija 16.00 Vsak dan s Schiejokom 17.00 Čas v sliki 17.05 Dobdodošli v Avstriji 19.00 Zvezna dežela danes 19.30 Čas v sliki/Kultura 19.53 Vreme 20.00 Pogledi od strani 20.15 Belo-modre zgodbe 21.05 Poročilo - posebna oddaja 22.00 Čas v sliki 2 22.30 Srečanje - kultura 1.30 Pogledi od strani 1.35 Santa Barbara - Kalifornijski klan 2.20 Dežela gora, ponovitev oddaje 3.05 Čas kulture 3.45 Videonoč

TELE-TV KRANJ

... Videostrani 18.45 Test slika 18.55 TV napovednik TELE-TV 19.00 TV kažipot 19.02 EPP blok - 1 19.07 Top spot 19.10 Poročila Gorenjske 330. 19.25 TV prodaja 19.30 Iz izbora 19.55 Danes na videostraneh 20.00 TV kažipot 20.02 EPP blok - 2 20.07 Top spot 20.10 Volitve 96 - politične stranke se predstavljajo: Demokratska stranka Slovenije 20.40 Volitve 96 - Kandidati za poslance se predstavljajo 21.10 Poročila Gorenjska 330. 21.25 EPP blok - 3 21.30 Vroča kolesa - 13. oddaja 22.00 Boris vam vedežuje (sodeluje jasnovidec Boris Maček, v živo: pokličite: 33 11 56) 22.40 TV prodaja 22.45 Poročila Gorenjska 330. 23.05 Z vami smo bili... nasvidenje 23.06 Odpovedni spot programa TELE-TV Kranj 23.07 Videostrani

LOKA TV

20.00 Napovednik 20.01 Spot tedna 20.05 EPP blok 20.10 Športni pregled 20.30 EPP blok 20.35 Tedenski pregled dogodkov (ponovitev) 21.05 EPP blok 21.10 Milena Miklavčič: Otroci iz Zakajčkove ulice 21.41 Videostrani

TV ŽELEZNIKI

19.00 Predstavljamo vam 20.45 Iz arhiva

ATM TV KR. GORA

... Videostrani 18.08 Test 18.15 Napovednik 18.17 Filmski krožek OŠ Tonea Čufarja 18.48 Risanke 19.15 Videostrani 21.00 Satelitski program Deutsche Welle 22.00 Videostrani

TV ŠIŠKA

... Videostrani 19.50 Napoved sporeda 20.00 Telemarket 20.05 Popolno zdravje, zdravljenje z alternativno medicino - kontaktna oddaja 22.00 OSHO - otrok nove dobe 22.30 Telemarket 22.40 Napoved sporeda za torek 22.45 Videostrani

IMPULZ KAMNIK

10.00 Video strani 19.00 TV prodaja 19.05 Otroški program, ponovitev; Ura pravljic 19.25 Top spot 19.30 TV prodaja 19.35 Spored 20.00 Glasbeni mix 20.30 Šport in rekreacija 20.50 Večer z dr. Susmanom 21.50 Nedeljska reportaža, ponovitev; Kamniški godbeniki v Španiji 22.40 Top spot 22.45 TV prodaja 22.50 Video strani

RA KRANJ

5.30 Začetek programa, uvodna napoved 5.50 EPP 6.50 EPP 7.00 Radio Slovenija - Druga jutranja kronika 7.20 Čestitka presenečenja 7.40 Pregled dnevnega tiska 7.50 EPP 8.20 Oziramo se 8.30 Hov, ne znam domov 8.40 Pregled tiska 8.50 EPP 9.00 Gorenjska včeraj, danes 9.20 Tema: Gostja v studiu - Maruča 9.50 EPP 10.20 Zdravstveni nasveti 10.40 Zaposlovanje 10.50 EPP 11.20 Novinarski prispevek 11.30 Kviz 11.50 EPP 12.30 Osmrtnice, zahvale 12.40 Pometamo doma 12.50 EPP 13.00 Pesem tedna 13.20 Črna kronika 13.30 Pometamo doma 13.50 EPP 14.00 Gorenjska danes 14.30 Točke, metri, sekunde 14.50 EPP 15.00 Vprašanja za župana mestne občine Kranj - Vitomira Grosa 15.25 EPP 15.30 Dogodki in odmevi RS 16.00 EPP 16.20 Novinarski prispevek 16.40 Novinarski prispevek 16.50 EPP 17.20 Gost v studiu: župan mestne občine Kranj - Vitomir Gros 17.50 EPP 18.00 Gorenjska danes, jutri 18.10 Vsakdo svoje pesmi poje 18.50 EPP 19.30 Večerni program - Glasba po izboru Roberta Baumana 19.50 EPP 22.00 Old Timer Shop 24.00 Zaključek programa Radia Kranj

R TRŽIČ

Današnji program bomo začeli s predstavitvijo novosti v naši fonoteki. Ob 14:30 bo sledila oddaja **Storite nekja zase,** ki jo bo pripravila Vesna Vogelnik. Kot vsak dan bo ekipa naše dnevnoinformativne redakciej tudi za danes nalovila nekaj svežih informacij in poročil o aktualnih dogodkih. Zbrali jih bomo v oddaji **Spremljamo in komentiramo** bo 15:30. Sledila bodo **Obvestila ob 16:10,** nato pregled zunanje političnih dogodkov v oddaji **Deutsche Welle poroča** ob 16:30. Točno ob 17:00 bomo poročali o tem, kako so teden videli možje v modrem, v rubriki **Novo na številki 92.** Pol ure kasneje, ob 17:30 se bo začela oddaja **Tržiški hit.** Oddaja sta tudi tokrat pripravila Vesna in Dušan.

R TRIGLAV

6.00 Dobro jutro 6.30 Vreme 7.00 Druga jutranja kronika 7.30 Halo, porodnišnici 8.00 Nočna kronika (OKC) 11.00 Vedeževanje 12.00 BBC, osmrtnice 14.30 Popoldanski telegraf 15.30 Dogodki in odmevi 16.15 Obvestila, osmrtnice 16.30 Osmrtnice, Deutsche Welle 17.00 Občinski tednik - občina Kranjska Gora 17.30 Zimzelene melodije 18.30 Domače novice, Pogled v jutrišnji dan 19.00 Glas Amerike 19.15 Voščila

R ŽIRI

5.30 Prva jutranja kronika RA Slovenija 5.40 Napoved programa - servisne informacije 6.20 Noč ima svojo moč 7.00 Druga jutranja kronika RA Slovenija 7.30 Zelene melodije 9.00 Krik usode 9.30 Glasbo izbirate poslušalci 10.00 Servisne informacije 12.00 BBC novice 12.30 Igra besed 13.45 Osmrtnice 14.30 Brezplačni mali oglasi 14.50 Borza 15.00 Dogodki danes - jutri 15.30 RA Slovenija 16.30 90 let športa v Škofji Loki 18.00 Otroški program 19.30Odpoved programa

R RGL

KRIM: 100,2 MHz-ŠANCE: 99,5 MHz-LJUBLJANA: 105,1 MHz
6.00 Jutranji program 6.15 Novice 7.35 Vremenska napoved 8.00 Dopoldne na RGL 8.15 Napoved dogodkov 8.30 Jutro je tudi takšno 9.30 Kam danes 10.15 Novice 11.00 Anketa 12.00 Novice BBC 12.15 Novinarjev gost 12.30 Športni pregled 13.00 3x1 - glasbena oddaja 13.15 Novice 13.55 Pasji radio 14.30 Hello again 15.00 Popoldne z Blanko M. Koželj 15.15 RGL komentira in obvešča 16.00 Črna kronika 16.10 Spoznajmo se 16.25 Nagradna uganka 17.15 Novice18.15 Trideset minut za zdravje 19.15 Novice 19.20 Prenos žrebanja 3x3 19.25 Vreme 20.00 Modni bla-bla 21.00 Zaslon - oddaja za računalništvo 22.00 Sršenovo gnezdo 1.00 Satelit

R OGNJIŠČE

5.30 - 8.30 Jutranji program 6.45 Duhovna misel, svetnik dneva 8.30 Dop. inf. oddaja 9.00 Ponovitev: Naš gost 10.15 Ponovitev ned. oddaje 12.05 Ponovitev: duhovna misel, svetnik dneva 15.00 Pop. inf. oddaja 16.05 Čestitke in pozdravi poslušalcev 17.45 Izbor Vaša pesem 18.30 Več. inf. oddaja 19.00 Glas Amerike 19.40 Za najmlajše poslušalce 20.15 Radio Vatikan 20.35 Prijatelji Radia Ognjišče 21.40 Poezija za lahko noč 22.00 - 5.30 Nočni glasbeni program

POP TV

KINO

CENTER amer. akcij. film ALCATRAZ ob 16., 18.30 in 21. uri **STORŽIČ** amer. drama GOLO MESTO ob 17., 19. in 21. uri **ŽELEZAR** amer. akcij. spekt. TWISTER ob 18. in 20.15 uri **TRŽIČ** amer. drama PODZEMLJE ob 20. uri

TOREK, 15. OKTOBRA 1996

TVS 1

10.30 Videostrani
10.50 Otroški program: Zgodba o štirih željah, angleška dokumentarna oddaja
11.30 Oskar, kina in laser, španski film
13.00 Poročila
13.05 Lingo, ponovitev TV igrice
13.50 Vsi smo ena družina, japonsko-kanadska serija
14.20 Obzorja duha
14.50 Blaženost, angleška drama
16.20 Mostovi
16.50 EP videostrani
17.00 TV dnevnik 1
17.10 Otroški program
17.10 Sredi galaksije zavij levo, avstralska nanizanka
17.35 Jakec in čarobna lzčka, anglepka risana serija
18.00 Po Sloveniji
18.30 Umetniki za svet
18.40 Risanka
18.50 Kolo sreče, TV igrica
19.30 TV dnevnik 2, Vreme
19.50 Šport
20.00 V žarišču
20.30 Dosje
21.20 Prijateljice iz hiše žalosti, češka nadaljevanka
22.30 TV dnevnik 3, Vreme
22.50 Šport
22.55 Poslovna borza
23.10 Sova
23.10 Splošne poizvedbe, francoska nanizanka
0.35 Davov svet, ponovitev ameriške nanizanke
1.00 TV jutri, Videostrani

TVS 2

9.00 Euronews 11.30 Osmi dan 12.00 Svetovi zemlje, angleška poljudnoznanstvena serija 12.50 Alpe Jadran 13.20 Otvoritveni koncert Orkestra SF 14.50 Zoom, ponovitev 15.50 Pustolovščine in odkritja, italijanska dokumentarna serija 16.20Dr. Quinnova, ameriška nanizanka 17.10 Sova, ponovitev 18.00 Castlovi, angleška nadaljevanka 18.30 Volja najde pot, 1. del 18.45 Potrošnikov kažipot 19.00 Davov svet, ameriška nanizanka 19.30 V območju somraka, ameriška nanizanka 19.55 EPP 20.00 Wildbach, nemška nanizanka 20.50 Studio City 21.50 Oči kritike 22.40 Ciklus nemih filmov: Spoštuj svojo ženo, danski čb film 0.25 Studio City, ponovitev
TV Slovenija si pridržuje pravico do spremembe programa.

KANAL A

15.10 TV prodaja 15.30 Predstavitev izdelkov 15.55 Video strani 16.55 Spot tedna 17.00 Novosti iz zabaviščnega sveta, ponovitev 17.30 Daktari, ponovitev ameriške nanizanke 18.30 Kapitan Planet, risanka 19.00 Glasbeni spoti 19.30 S kamero na potepu 20.00 Hermanova glava, ameriška humoristična nanizanka 20.30 Sirene, nanizanka 21.30 Hondo, ameriška nanizanka 22.30 Glasbena oddaja 23.00 Dannyjeve zvezde, vedeževanje v živo 0.00 Spot tedna 0.05 TV prodaja 0.30 Video strani

POP TV

8.30 Jutranji program: MMTV, Tele 59, TV Robin 9.30 Grdi raček, risana serija 10.00 Santa Barbara, ponovitev nadaljevanke 11.00 Sedma sila, ponovitev nanizanke 12.00 POP kviz, ponovitev 12.30 Volitve '96, ponovitev 13.00 Kuharske mojstrovine, ponovitev 13.30 Športna scena, ponovitev 14.30 Acapulco H.E.A.T., nanizanka 15.30 POP 30 16.00 Mulci!, nanizanka 16.30 Santa Barbara, nadaljevanka 17.30 Obalna straža, nanizanka 18.30 POP kviz 19.00 Cosby, nanizanka 19.30 24 ur 20.00 Chicago Hope, nanizanka 21.00 Newyorška policija, nanizanka 22.00 Volitve '96 22.30 Avtodrom 23.00 M.A.S.H., nanizanka 23.30 Sedma sila, nanizanka 0.30 Mož postave, nanizanka 1.30 24 ur, ponovitev 2.00 POP 30, ponovitev

TV 3

9.30 Dnevnik, ponovitev 9.45 Klicaj dneva 10.00 Video kolaž 12.30 AB..ab...abcčih, otroški in mladinski program, ponovitev 13.30 Šolska košarkarska liga, ponovitev 14.30 Zdravje na tri, ponovitev 16.00 TV noč: Oddaja o športu, ponovitev 17.00 TV prodaja/Videostrani 17.30 TV poročila 17.35 Super knjiga, 12. del 18.00 V priporu 19.00 TV dnevnik 19.15 Klicaj dneva 19.30 TV prodaja/Videostrani 20.00 Kino TV3: Valovi presenečenja, ameriški barvni film 21.30 TV noč: Vera in čas 22.30 TV dnevnik 22.45 Pot v Avonleo 23.45 TV prodaja/Videostrani 0.15 Video kolaž

HTV 1

11.00 Dokumentarna oddaja 11.30 Otroški program 11.45 Zgodba o nekem rojstvu 12.00 Poročila 12.20 Ljubezenske vezi, nadaljevanka 13.05 Santa Barbara, nadaljevanka 13.50 Poročila 13.55 Izobraževalni program 14.44 Otroški program 15.50 Poročila 16.00 Dobro jutro, ponovitev 17.05 Pozor, steklo 17.35 Kažipot 18.10 Kolo sreče 18.40 Danes v saboru 19.10 Hrvaška spominska knjiga 19.30 Dnevnik 20.15 Dokumentarna oddaja 20.45 TV parlament 22.15 Opazovalnice 22.45 Rdečelasa Sonja, ameriški barvni film; Brigitte Nielsen, Arnold Schwarzeneger 0.10 Dnevnik

HTV 2

16.10 TV Koledar 16.20 leteči odred, serija 17.10 Glasbena oddaja 17.55 Profili, dokumentarna serija 18.25 Risanka 18.35 Hugo, TV igrica 19.00 Divje srce, serija 19.30 Dnevnik 20.15 Urgenca, ameriška nanizanka 21.05 Črno-belo v barvah: Portret: CYD Charisse; Dvigni zastor, ameriški barvni film; Lili Čaki o Fredu Astairu in stepu; Zgodovina rock'n'rolla 0.25 Video strani

AVSTRIJA 1

6.00 Otroški program 8.55 Vsi pod isto streho, ponovitev 9.25 California Highschool 10.35 Stoj! Ali pa bo moja mama streljala!, ponovitev ameriške komedije 12.00 Otroški program 14.55 Hišica v prepriji 15.45 Vesoljska ladja Enterprise 16.30 Knight Rider, ameriška akcijska serija 17.20 Vsi pod isto streho 17.45 Kdo je šef? 18.05 Polna hiša 18.30 Korak za korakom 19.00 Noro zaljubljena 19.30 Čas v sliki/Kultura 19.53 Vreme 20.00 Šport 20.15 Tri zaljubljena srca, ameriška ljubezenska komedija; William Baldwin, Kelly Linch, Sherilyn Fenn 21.50 Selfman 21.55 Dosjeji X 22.50 Ura smrti, ameriška TV srhjivka 0.20 Čas v sliki 0.25 Dolga pot v Cardiff, ameriški vojni film 1.55 Čas v slikii 2.30 Pogledi od strani 2.35 Schiejok, ponovitev 3.35 Dobrodošli v Avstriji 5.30 Kdo je šef?

AVSTRIJA 2

6.00 Videostrani 7.00 Vreme 9.00 Čas v sliki 9.05 Schiejok, ponovitev 10.05 Vreme 10.15 Bogati in lepi 11.05 Zvezna dežela danes 12.00 Čas v sliki 12.10 Tema, ponovitev 13.00 Čas v sliki 13.10 Konflikti 13.40 Santa Barbara - kalifornijski klan 14.25 Dedek na posojo 15.15 Bogati in lepi, serija 16.00 Vsak dan s Schiejokom 17.00 Čas v sliki 17.05 Dobrodošli v Avstriji 19.00 Zvezna dežela zdaj 19.30 Čas v sliki/Kultura 19.53 Vreme 20.00 Pogledi od strani 20.15 Branje sledi 21.05 Selfman 21.15 Poročilo, magazin 22.00 Čas v sliki 2 22.30 Na prizorišču, reportaža tedna 23.00 Noč filmov Dietra Brahma

TELE-TV KRANJ

... Videostrani 18.45 Test slika 18.55 TV napovednik TELE-TV 19.00 TV kažipot 19.02 EPP blok - 1 19.07 Top spot 19.10 Poročila Gorenjske 331. 19.25 TV prodaja 19.30 Iz arhiva 19.55 Danes na videostraneh 20.00 TV kažipot 20.02 EPP blok - 2 20.07 Top spot 20.10 Volitve 96 - politične stranke se predstavljajo: Združena lista socialnih demokratov Kranj 20.40 Volitve 96 - kandidati za poslance se predstavljajo 21.10 Poročila Gorenjske 331. 21.25 EPP blok - 3 21.30 Potovanja: Zambija 22.20 Iz sveta glasbe: Marija Ahačič 23.05 TV prodaja 23.10 Poročila Gorenjske 331. 23.25 Z vami smo bili... nasvidenje 23.26 Odpovedni spot programa TELE-TV Kranj 23.27 Videostrani

LOKA TV

20.00 Napovednik 20.01 Spot tedna 20.05 EPP blok 20.10 Videoboom 40, Slovenska lestvica videospotov 21.05 EPP blok 21.10 Športni pregled (ponovitev) 21.30 EPP blok 21.35 Videostrani

TV ŽELEZNIKI

19.00 Današnji gost - kontaktna oddaja v živo iz tv studia 20.50 Brez komentarja

ATM TV KR. GORA

... Videostrani 18.08 Test 18.15 Napovednik 18.17 Torkov športni pregled 18.27 Mini 5... 18.50 Risanka 19.15 Videostrani 21.00 Satelitski program Deutsche Welle 22.00 Videostrani

TV ŠIŠKA

... Videostrani 19.50 Napoved sporeda 20.00 Telemarket 20.05 3, 2, 1 GREMO - oddaja domače zabavne glase z gosti v živo iz studia 21.30 Telemarket 21.40 Napoved sporeda za sredo 21.45 Videostrani

IMPULZ KAMNIK

10.00 Video strani 19.00 TV prodaja 19.05 Otroški program, ponovitev; Ura pravljic 19.25 Top spot 19.30 TV prodaja 19.35 Spored 20.10 Glasbeni mix 20.30 Torkova vroča linija 21.35 Šport in rekreacija, ponovitev 21.50 Večer z dr. Susmanom, ponovitev 22.50 Top spot 22.55 TV prodaja 23.00 Video strani

RA KRANJ

5.30 Začetek programa, uvodna napoved 5.50 EPP 6.50 EPP 7.00 Radio Slovenija - Druga jutranja kronika 7.20 Čestitka presenečenja 7.40 Pregled dnevnega tiska 7.50 EPP 8.20 Oziramo se 8.30 Hov, ne znam domov 8.40 Pregled tiska 8.50 EPP 9.00 Gorenjska včeraj, danes 9.20 Tema dneva 9.50 EPP 10.20 Zdravstveni nasveti 10.40 Zaposlovanje 10.50 EPP 11.20 Novinarski prispevek 11.40 Zaposlovanje 11.50 EPP 12.30 Osmrtnice, zahvale 12.40 Novinarski prispevek 12.50 EPP 13.00 Pesem tedna 13.20 Tudi jeseni je lepo 13.50 EPP 14.00 Gorenjska danes 14.50 EPP 15.25 EPP 15.30 Dogodki in odmevi 16.00 EPP 16.20 Minute za drugačne 16.50 EPP 17.50 EPP 18.00 Gorenjska danes, jutri 18.10 Na vrtiljaku z Romano 18.50 EPP 19.30 Večerni program 19.50 EPP 20.00 911 turbo 24.00 Zaključek programa Radia Kranj

R TRŽIČ

Prvi del programa bo predvsem v znamenju aktualne teme, ki jo pripravija Miro Vrhovnik. V sanje ljubiteljev jeklenh konjičkov se bo vmešal Simon Antolič v oddaji **Na štirih kolesih.** Začela se bo ob 14:30. Aktualne dogodke iz naše okolice, torje Tržiča in Gorenjske, bomo predstavili ob 15:30 v oddaji **Spremljamo in komentiramo.** Ob 16:10 bodo na vrsti **Obvestila,** nato pa ob 16:30 pregled svetovnih dogodkov s pomočjo kolegov iz radia **Deutsche Welle.** Ob 16:45 lahko prisluhnete zanimivostim, ki jih pripravlja Miro Vrhovnik v oddaji **S'm Tržičan,** ob 17:40 pa se z nami lahko učite nemščine. Tokrat bo na vrsti že 25. lekcija tečaja **Deutsch - Warum nicht?** Torkov spored bomo sklenili s **Športnim obzornikom,** ki se bo začel ob 17:55. Pripravlja ga Janez Kikel.

R TRIGLAV

6.00 Dobro jutro 6.30 Vreme 7.00 Druga jutranja kronika 7.30 Halo, porodnišnica 8.00 Nočna kronika (OKC) 8.30 Telegraf 9.30 Gibljive slike 11.00 Aktualno 12.00 BBC novice, osmrtnice, vreme 14.30 Telegraf 15.30 Dogodki in odmevi 16.30 Osmrtnice, domače novice 17.00 Občinski tednik - občina Bohinj 18.00 Ljudska univerza 18.30 Domače novice, Pogled v jutrišnji dan 19.00 Glas Amerike 19.15 Voščil

R ŽIRI

5.30 Prva jutranja kronika 5.40 Napoved programa 6.20 Noč ima svojo moč 7.00 Druga jutranja kronika RA Slovenja 8.00 Napoved programa 8.40 Naš zgodovinski spomin 9.00 Črna kronika 9.30 Glasbo izbirate poslušalci 10.00 Servisne informacije 10.45 Pogled v zvezde 11.00 Zabava in glasba 12.00 BBC novice 12.30 Igra besed 13.45 Osmrtnice 14.30 Mali oglasi 15.00 Dogodki danes, jutri 15.30 RA Slovenija 16.30 Radijev sindikat 17.00 Novice 17.20 Politične stranke se predstavijo 18.00 Pogovor z županom občine Škofja Loka 19.30 Odpoved programa

R RGL

KRIM: 100,2 MHz-ŠANCE: 99,5 MHz-LJUBLJANA: 105,1 MHz
6.00 Jutranji program RGL 6.15 Novice 6.40 Peter Štepic o zvezdah 7.15 Novice 7.35 Vremenska napoved 8.00 Dopoldne na RGL 8.15 Napoved dogodkov 9.30 Jutro je tudi takšno 9.30 Kam danes v Ljubljani 10.15 Novice 11.00 Anketa 11.50 Borza znanja 12.00 BBC novice 12.15 Novinarjev gost 13.00 3x1 - glasbena oddaja 13.15 Novice 13.55 Pasji radio 14.30 Pop informacije 15.15 RGL komentira in obvešča 16.00 Črna kronika 16.10 Spoznajmo se 16.25 Nagradna uganka 17.15 Novice 18.15 Okrogla miza 19.15 Novice 19.25 Vreme 20.00 Avstralska glasba 20.30 Novi svet in Založba Quatro 22.00 Camelrhytem 23.00 Egostyle - Ines Kokalj 24.00 72000 sekund - D. J. Alf 2.00 Satelit

R OGNJIŠČE

5.30 - 8.30 Jutranji program 6.45 Duhovna misel, svetnik dneva 8.30 Dop. inf. oddaja 9.00 Ponovitev: Reportaža 10.15 Predstavljamo vam... 11.10 Glasb. ured. predstavija... 12.05 Ponovitev: duhovna misel, svetnik dneva 15.00 Pop. inf. oddaja 16.05 Čestitke in pozdravi poslušalcev 17.15 Šport na Radiu Ognjišče 18.30 Večerna inf. oddaja 19.00 Glas Amerike 19.40 Za najmlajše poslušalce 20.15 Radio Vatikan 20.35 Sončna pesem 22.00 - 5.30 Nočni glasbeni program

ZA USPEŠEN POSEL
POKLIČITE 064/223-111
GORENJSKI GLAS

KINO

CENTER amer. akcij. film ALCATRAZ ob 16., 18.30 in 21. uri **STORŽIČ** amer. drama GOLO MESTO ob 17., 19. in 21. uri **ŽELEZAR** amer. akc. .spekt. TWISTER ob 18. in 20.15 uri

NAGRADNA KRIŽANKA ETA KAMNIK

Sponzor današnje križanke je ETA KAMNIK in za srečne izžrebance je pripravila naslednje nagrade:

1. nagrada - paket velike ozimnice
2. nagrada - paket male ozimnice
3. nagrada - paket male ozimnice

Tri nagrade kot vedno prispeva Gorenjski glas.

Nagrade so zanimive, marsikateri gospodinji bodo prihranile dosti časa in denarja, zato svinčnik v roke. Vaše rešitve pošljite na dopisnici najkasneje do četrtka, 24. oktobra 1996, na Gorenjski glas, 4001 Kranj, p.p. 124 ali oddajte v turističnih društvih Bled, Bohinj, Cerklje, Dovje-Mojstrana, Jesenice, Kranjska Gora, Radovljica, Škofja Loka, Tržič ali v Turistični agenciji Meridian na Jesenicah, Agenciji Tik-Tak v Preddvoru, TA Veronika v Kamniku ali v Glasov nabiralnik v avli poslovne stavbe na Zoisovi 1 v Kranju.

GORENJSKI GLAS
RAZLIČNA OBLIKA ISTE PRVINE
ŠPORTNI MODEL OPLA
GORENJSKI GLAS
FRAN RAMOVŠ
ORGAN. ZDRUŽENIH NARODOV
ZIMSKA PADAVINA
PALICA PRI PLUGU
GORENJSKI GLAS
REKA V RUSIJI
GL. MESTO GRČIJE
HLADNO OROŽJE
IVO JAN
KRAJŠA OPERNA ARIJA
GORENJSKI GLAS
GR. BOG. ZMAGE
MESTO V ROMUNIJI
FR. KOMIK JACQUES
GORENJSKI GLAS
LASTNOST SIVEGA
TANTAL
MLADA KRAVICA
NAUK O GIBANJU

IVAN CANKAR
LIT. JUNAK KAČUR
DAVNE IZKOPANINE
ČETRT V LONDONU
NIKALNICA
NASLOV PREŠERNOVE PESMI
GEORGE IRVING
4
7
JAKOB ALJAŽ
PODVODNI IZSTRELEK
PRIP. ITALOV
HRV. IGR. ANTUN
15
MESTO V NEMČIJI
VRANJI SAMEC
OČKA
KREPOST
ZAČETNIK ARIANIZMA
PARADIŽ
IVO DANEU
PRAVDNI POSTOPEK
OTOČJE V INDIJSKEM OCEANU
11
NEPRAVI KROG
REKA V SRBIJI
ZVALNIK
VIDEORE-KORDER
DRŽAVA V INDIJI
UMETNOST
ANTON INGOLIČ
DRŽAVNA ZALOŽBA SLOVENIJE
OLIVER ANTAUER
SL. PUSLIČ JOŽE
TVORBA SVETLEGA SOJA
SVOJINA
ZRNO OOLITA
MODEREN PLES
2
BARVNI ODTENEK
TRETJA POTENCA
IVAN LEVAR
9
MARLJAN SMODE
DEL POHIŠTVA
ČAR
ALKILNI RADIKAL
KOSITER
ČEŠKA REKA
KRAJ PRI OPATIJI
VAS PRI KRANJU
RIMSKI KRALJ
3
STROK. ZA NAVTIKO
MINISTER DEŽELAK
FILMSKA ZVEZDA
SPOJ
ŽIVA OSEBA
ZDRAV. RASTLINA
16
NA MESTU (LAT.)
TUJE MOŠKO IME
13
SMER (LAT.)
VOZNIK FORMULE HAKKINEN
ŠPORTNIK
IRHOVINA
ŠVIC. PIS. CLAUDE
HIŠICA S HRANO ZA PTICE
EGON LAJOVIC
ANTON VIDAV
8
GRŠKA ČRKA
AFRIŠKI VELETOK
AFRIŠKI HRAST
SAMO-VEZNICA
OLIVER HARDY
OBER

GORENJSKI GLAS
RAZLIČNA OBLIKA ISTE PRVINE
GORENJSKI GLAS
GEORGE IRVING
GORENJSKI GLAS
IZDELOV. KOTLOV
GORENJSKI GLAS
SLOV. DEMOKR. STRANKA

ibi
Kranj

Del. čas: od 8. do 19. ure
sobota od 8. do 12. ure

Obiščite trgovino IBI-ja na Primskovem pri Kranju, kjer vam nudijo bogato izbiro dekorativnih tkanin za oblazinjeno pohištvo in zavese po znižanih cenah od 14. do 19. 10. 1996.

Vpis certifikatov še do 14. oktobra

Kranj, okt. - Nacionalna finančna družba certifikate vpisuje še do ponedeljka, 14. oktobra. Ker je država naposled zapolnila "privatizacijsko luknjo", ne bo prikrajšani vsi tisti, ki so ali bodo še certifikat zaupali investicijskim družbam.

Nacionalna finančna družba bo certifikate vpisovala le še do 14. oktobra. Doslej je zbrala že 141 tisoč certifikatov, kar jim je brez dvoma uspelo tudi zaradi tega, ker imajo vpisna mesta po vsej Sloveniji. Vrednost doslej zbranih certifikatov v petih skladih (med njimi je tudi Gorenjski sklad) znaša že več kot 35 milijard tolarjev. Stane Valant, direktor NFD pravi, da je zelo zadovoljen, ker je parlament sprejel zakon, ki razrešuje privatizacijski primanjkljaj.

KOLIKO JE VREDEN TOLAR

MENJALNICA	NAKUPNI 1 DEM	PRODAJNI 1 DEM	NAKUPNI 1 ATS	PRODAJNI 1 ATS	NAKUPNI 100 ITL	PRODAJNI 100 ITL
A BANKA (Tržič, Jesenice)	89,80	91,50	12,65	13,03	8,87	9,28
AVAL Bled			741-220			
AVAL Kranjska gora			881-039			
BANKA CREDITANSALT d.d. Lj	90,20	91,00	12,70	13,00	8,90	9,30
EROS(Stari Mayr), Kranj	90,50	90,90	12,80	12,90	9,00	9,20
GEOSS Medvode	90,50	90,90	12,80	12,90	9,00	9,20
GORENJSKA BANKA (vse enote)	89,20	91,99	12,43	13,08	8,80	8,63
HRANILNICA LON, d.d.Kranj	90,40	91,00	12,75	13,05	9,00	9,25
HKS Vigred Medvode	90,00	91,50	12,60	13,10	8,85	9,35
HIDA-tržnica Ljubljana	90,50	90,80	12,80	12,87	9,07	9,14
HRAM ROŽICE Mengeš	90,40	90,79	12,78	12,87	9,05	9,12
ILIRIKA Jesenice	90,30	91,00	12,78	12,88	9,00	9,20
INVEST Škofja Loka	90,40	90,90	12,78	12,88	9,05	9,15
LEMA, Kranj	90,60	91,00	12,82	12,90	9,00	9,20
MIKEL Stražišče	90,30	91,00	12,80	12,90	9,00	9,18
NEPOS (Šk. Loka, Trata)	90,35	90,81	12,71	12,83	8,95	9,41
NOVA LB Kamnik, Medvode, Šk. Loka	90,30	91,30	12,78	13,10	8,99	9,25
PBS d.d. (na vseh poštah)	88,10	91,20	11,10	13,05	8,10	9,25
ROBSON Mengeš	90,30	90,80	12,77	12,88	9,05	9,20
SHP-Slov. hran. in pos. Kranj	90,00	91,40	12,75	12,90	8,90	9,23
SKB (Kranj, Radovljica, Šk. Loka)	89,20	91,70	12,57	13,03	8,85	9,21
SLOVENIJATURIST Boh. Bistrica	89,20	-	12,43	-	8,80	-
SLOVENIJATURIST Jesenice	90,30	90,90	12,78	12,88	9,00	9,20
SZKB Blag. mesto Žiri	90,00	91,55	12,40	12,99	8,90	9,55
ŠUM Kranj			211-339			
TALON Žel.postaja, Trata, Šk.Loka, Žg. Bitnje	90,50	90,90	12,80	12,90	9,05	9,25
TENTOURS Domžale	89,00	90,80	12,65	13,00	8,90	9,20
TROPICAL Kamnik - Bakovnik	90,40	90,80	12,78	12,88	9,11	9,19
UKB Šk. Loka	89,90	91,50	12,70	13,02	8,95	9,32
WILFAN JESENICE supermarket UNION			862-696			
WILFAN Kranj			360-260			
WILFAN Radovljica, Grajski dvor			714-013			
WILFAN Tržič			53-816			
POVPREČNI TEČAJ	90,02	91,11	12,64	12,95	8,93	9,25

Pri Šparovcu v Avstriji je ATS ob nakup blaga po 12,80 tolarjev.

Podatke za tečajnico nam sporočajo menjalnice, ki se pridružujejo pravico dnevnih sprememb menjalniških tečajev glede na ponudbo in povpraševanje po tujih valutah.

Zaradi pogostih sprememb menjalniških tečajev pri nekaterih menjalnicah objavljamo njihove telefonske številke, na katerih lahko dobite podrobnejše informacije o menjalniških tečajih.

PRODAJNI CENTER
STARI DVOR
Škofja Loka, Kidričeva 26, tel.: 634 - 800

SUŠILNI STROJ WT 900 GORENJE
SUPER CENA
38.433,00
za gotovino
45.216,00
na 5 čekov

DO PRODAJE ZALOG
OKTOBER JE DOBER
ZA NAKUPE V PC STARI DVOR
V PRIHODNJEM TEDNU SUPER CENE ZA PEČI
NA PETROLEJ IN ELEKTRIČNE RADIATORJE
OD 8.10.-15.10. ZA MALE GOSPODINJSKE APARATE
KUPON ZA DODATNI 5% POPUST

GF KMEČKI STROJI KOVINOTEHNA
NEMOGOČE JE MOGOČE!!!

Vse, kar želite izvedeti o sebi in svoji prihodnosti.
Zaupajte najboljšim!
090/41-29
090/42-38
KIMAVEC d.o.o. Lj
PREROK

ARMSTRONG - KNAUF
NUDIMO VAM SLEDEČO SUHO MONTAŽNO GRADNJO
- MONTAŽA STROPOV - KASKAD
- MONTAŽA PREDELNIH STEN IN OBLAGANJE MASIVNIH STEN
- IZDELAVA PODSTREŠNIH BIVALNIH PROSTOROV - MANSARD
- POLAGANJE SUHEGA ESTRIHA (PODA)
- IZDELAVA POSLOVNIH PROSTOROV

MONTAŽA KOVINSKIH OGRODIJ
ZA GRADBENIŠTVO PRI NAROČNIKIH
MATJAŽ VIDIC, S.P.
NA TRATI 16, 4248 LESCE

INFORMACIJE IN SVETOVANJE
TEL.: 0609-646-105
TEL.: 064-49-518

MENJALNICA WILFAN
Vaš najboljši partner pri menjavi deviz
PE KRANJ
Delavski dom, tel.:360-260

P.E. JESENICE supermarket UNION tel.:862-696
P.E. RADOVLJICA, Hotel Grajski dvor tel.: 064/714-013
P.E. TRŽIČ, klet Veletekstil tel.: 53-816

ALSAFLOOR
LAMINATNA TALNA OBLOGA
Bolj odporna kot parket
KOBE TSO
Trgovina s parketi vseh vrst
BTC Ljubljana, hala A/10 klet
Tel.: 061/185 16 16
10% popust za laminat s tem oglasom do 31.10.'96

SMOLEJ NOTRANJA OPREMA
PROJEKTIRANJE, SVETOVANJE IN PROIZVODNJA NOTRANJE OPREME
4290 Tržič, Kovor, Pod gozdom 30,
Tel.:064/58 802
Fax:064/57 313
e.mail tomo.smolej@k2.net

POHIŠTVO ZA OTROŠKE SOBE "TOMAŽ"
kvaliteta in veliko variant za sprejemljivo ceno
JEDILNI KOTI "OVAL"
13 modelov in preko 20 barvnih kombinacij lesenih delov in blaga
možnost prilagoditve dimenzije vašemu prostoru

ODVETNIŠKA PISARNA
Jelka Sajovic
KRANJ, Šorlijeva 21
odprta od 1. oktobra dalje
URE ZA STRANKE:
PONEDELJEK - PETEK dopoldne od 9. do 12. ure
PONEDELJEK in SREDA popoldne od 15. do 18. ure in po dogovoru
Tel./fax: 064/226-010

NOVO • UGODNO • NOVO • UGODNO
RAZŠIRJENA TOVARNIŠKA PRODAJALNA
PLANIKA® Kranj ob vhodu v tovarno
• jesenska ženska, moška in otroška obutev PLANIKA po diskontnih cenah od 500 SIT dalje
• obutev izvoznih programov elefanten MEPHISTO SALAMANDER
Delovni čas: 8. - 19. , sobota 8. - 13. ure, telefon: 064/222-644

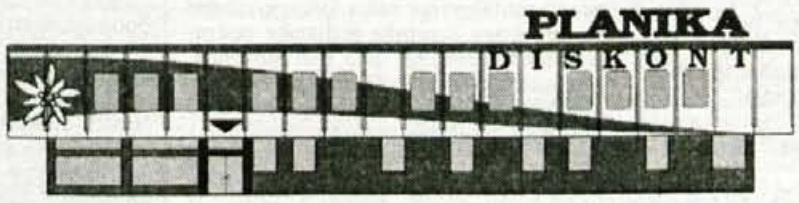

ORPO d.o.o.
Organizacija poslovanja
Gorenjesavska cesta 13b, 4000 Kranj, Slovenija
Tel.: + 386 64 225 524, 225 525, 225 526
Fax: + 386 64 225 527
URL: http://www.orpo.si
E-mail: info@orpo.si

STOPITE V SVET IN ZASURFAJTE PO VALOVIH INTERNETA!
INTERNET
VSTOPNA TOČKA V KRANJU

NA NAŠI VSTOPNI TOČKI V KRANJU VAM NUDIMO:
• vključitev samostojne delovne postaje za samo 1100 SIT mesečno
• lokalno omrežje preko klicne povezave
• lokalno omrežje preko najete linije
• zakup prostora na WWW strežniku
• oblikovanje in izdelava vaše predstavitve

❑ Želim, da mi pošljete prijavnico
❑ Želim, da mi pošljete več informacij o INTERNETU

Podjetje: _____
Ime in priimek: _____
Ulica: _____
Poštna številka in kraj: _____
Telefon: _____ Fax: _____
Datum: _____

Trgatev, kakršne doslej na Slovenskem še ni bilo

Trgatev političnih veljakov

Ljubljana - Grozdje bodo trgali Milan Kučan, dr. Janez Drnovšek, dr. Jože Osterc, Marjan Podobnik in Lojze Peterle.

Tednik Kmečki glas bo danes sklenil akcijo Znani Slovenci in kmečka opravila. Vsi znani Slovenci, ki so doslej po izboru bralcev Kmečkega glasa delali koline (Marjan Podobnik), molzli krave (dr. Jože Osterc), kidali gnoj (dr. Janez Drnovšek), kosili travo in jo polagali živini (Milan Kučan) ter želi in mlatili rž (Lojze Peterle), se bodo zbrali na trgatvi v Beli krajini. Trgatev je vedno bila vesel, družaben dogodek in tako bo tudi danes. Trgači se bodo nedaleč od Metlike zbrali pod lipo na Vinomerju in se odtod odpeljali do Vraničarjeve zidanice, kjer bo trgatev vodil in nadzoroval enolog dr. Julij Nemanič. Slabi dve uri trgatve, mletja in stiskanja lepo dozorelega laškega rizlinga iz vinograda M - Kmetijske zadruge Metlika bi moralo zadostovati za kakšnih tisoč litrov mošta, iz katerega bodo metliški vinarji "izšolali" vino za posebno polnitev, posvečeno skupni trgatvi petih vodilnih in pomembnih slovenskih mož. Ker takšne trgatve doslej še ni bilo, si bo to vino zaslužilo posebno ime. Ime, za katerega je več predlogov - vino prvakov, vino veljakov, veljak, kraljevo vino, vino sloge, krvavi pot politikov, deloznojčan, večni mošt in tako dalje, bodo razglasili na večerni prireditvi v športni dvorani osnovne šole v Metliki. Osrednji del bo pogovor z gosti, zanimiva pa bo tudi dražba predmetov oz. orodja, ki so ga znani Slovenci uporabljali pri delanju kolin, molži, kidanju gnoja, košnji in žetvi. • **C.Z.**

Predavanje

Okrasne japonske češnje v naših vrtovih

Strahinj - V Sloveniji se v teh dneh mudi rojakinja Jelena De Bolder - Kovačič, ki sodi med naugleднejše strokovnjakinje in predavateljice o vrtnarstvu oz. hortikulturi. Danes, v petek, bo obiskala Kranj in srednjo mlekarsko in kmetijsko šolo, opoldne pa bo na šolskem posestvu v Strahinju predavala in prikazovala diapozitive o okrasnih japonskih češnjah v naših vrtovih in parkih. Po predavanju bo še pogovor. • **C.Z.**

Turizem na kmetijah

Brez tečaja ni registracije

Škofja Loka - Na srednji šoli za gostinstvo in turizem v Ljubljani bo v začetku novembra tečaj, ki ga morajo po zakonu o gostinstvu opraviti vsi, ki nameravajo v bližnji prihodnosti registrirati katerokoli obliko turizma na kmetiji. Ker je število slušateljev omejeno, v kmetijski svetovalni službi naprošajo kandidate za tečaj, da se čimprej prijavijo na območnih enotah Škofja Loka, Tržič, Kranj in Bled. V enotah zbirajo prijave tudi za osnovni in obnovitveni tečaj iz higienskega minimuma. • **C. Z.**

Tanin
SEVNICA

TANIN SEVNICA obvešča cenjene lastnike kostanjevih gozdov, da še vedno odkupuje les pravega kostanja. Če lesa sami ne morete posekati, vam to napravijo oni.

Informacije dobite na telefonski številki: 0608 41-349; oziroma na Hermanovi 1 v Sevnici.

MediSan
Medicinski in ortopedski pripomočki

- ORTOPEDSKI PRIPOMOČKI
- NOGAVICE PROTI KRČNIM ŽILAM
- PROGRAM INKOTINENCE
- POMOŽNA ZDRAVILNA SREDSTVA

Kidričeva 47 a, 4000 Kranj, tel.: 064/ 21 87 87

IMATE BOLEČE IN UTRUJENE NOGE ?
LAHKO VAM POMAGAMO Z NOGAVICAMI act

- PREVENTIVNE NOGAVICE PROTI KRČNIM ŽILAM
- 40 DEN
- 70 DEN
- 140 DEN
- Kurativne in postoperativne medicinske kompresijske nogavice (namesto povojev)

Delovni čas: 8-19, sobota: 8-12

Poslovna poteza Gorenjske mlekarne in skrb za zdravje porabnikov

Gorenjsko mleko zdaj še "brez holesterola"

Gorenjska mlekarna je kot prva v Evropi ponudila na trg mleko brez holesterola. Mleko je po sestavi povsem enako običajnemu, le iz mlečne maščobe so s fizikalnim postopkom (brez kemičnega posega) odvzeli skoraj ves holesterol, za katerega je znano, da povzroča poapnenje žil.

Kranj - Sveže gorenjsko mleko brez holesterola vsebuje enako količino maščob (3,2 odstotka) kot navadno mleko, razlika je le v količini holesterola v mlečni maščobi: običajno mleko ga vsebuje povprečno 12,3 miligrama v sto mililitrih, mleko "brez" pa največ dva miligrama.

Kot je na novinarski konferenci povedala **Ivana Valjavec**, direktorica Gorenjske mlekarn, jih vsako leto večji odkup mleka ob vse manjši prodaji surovega, nepredelanega mleka sili k temu, da bogatijo ponudbo z novimi izdelki, in da povečujejo prodajno območje. V takšnih okoliščinah so za ljudi, ki imajo v krvi preveč holesterola ali so glede prehranjevanja že visoko ozaveščeni, razvili nov izdelek, to je sveže mleko brez holesterola, kakršnega še v nobeni evropski državi ne izdelujejo. Postopek, pri katerem iz mlečne maščobe s fizikalnim postopkom, brez kakršnihkoli kemičnih posegov, odvzamejo skoraj ves holesterol, ni povsem njihova pogruntavščina, ampak so si predvsem na začetku precej pomagali s spoznanji avstralskih mlekarjev. Tovrstno mleko energijsko ni nič manj vredno kot običajno mleko, ohranja tudi vse v maščobi topne vitamine, vsebuje pa šestkrat manj holesterola kot običajno mleko. Mlekarna ga na trgu ponuja v litrski embalaži, uporabno je pet dni, maloprodajna cena pa je skupaj z davkom 94,80 tolarja za liter.

Vodstvo Gorenjske mlekarne je ob koncu novinarske konference popeljalo "sedmo silo" še na Zabretovo kmetijo v Bobovek, ki je lani oddala v mlekarno največ mleka (352 tisoč litrov ali le nekaj manj kot tisoč litrov na dan). "Pr' Čuk", kot se pravi po domače, redijo v hlevu na prosto rejo okoli sedemdeset glav živine, od tega je 35 molznic črnobele pasme. Lani so po podatkih AP kontrole dosegli povprečno mlečnost 8.811 kilogramov mleka na kravo, na molzni dan je bilo povprečje 28,25 kilogramov mleka, na krmni dan pa 24,14 kilograma. Izpolnjevanje vse strožjih meril za oddajanje mleka jim ne povzroča večjih težav, samo upajo in želijo si, da bi bilo tako tudi v prihodnje, saj je od kakovosti mleka precej odvisna tudi cena. Sedanja odkupna cena, pravijo, ni spodbudna, ker zaostaja za rastjo pridelovalnih stroškov, predvsem za podražitvami surovin za krmila. Lastna zemljišča jim ne zadoščajo za preživetje črede, še osem hektarjev jih imajo v najemu, nekaj krme morajo tudi dokupiti. - Na sliki: direktorica mlekarne Ivana Valjavec in kmet Janez Zabret.

Večne polemike o holesterolu

Čeprav je med znanstveniki, strokovnjaki in porabniki hrane slišati glede holesterola različna mnenja, je nesporno, da normalno delovanje organizma brez lipoidov ali maščobam podobnih snovi, kamor sodi tudi holesterol, ni možno. Ob tem, ko omogočajo presnavljanje maščob v telesu, lahko pri odraslih in starejših zaradi dedne nagnjenosti, pogostih stresov in neuravnotežene prehrane pride do povečane količine holesterola v krvi. Ljudje, ki imajo tovrstne težave, pa se morajo pri prehranjevanju izogibati živilom, ki vsebujejo večjo količino holesterola.

Štiri do petodstotni donos

Mlekarna bo letos ustvarila okoli 3,8 milijarde tolarjev prihodka, od tega bo nekaj tudi dobička (pričakujejo 4- do 5-odstotni donos na kapital), ki ga bodo delili, kot se bodo odločili lastniki. Poslovni sistem Mercator ima v mlekarni 43-odstotni delež, gorenjske zadruge 42-odstotnega, delavci mlekarne pa 15-odstotnega.

Letos rekordni odkup mleka

V Sloveniji so v letošnjih prvih devetih mesecih odkupili skoraj za en odstotek manj mleka kot v enakem lanskem obdobju, v Gorenjski mlekarni pa so ga v tem času 26,6 milijona litrov, kar je 1,2 milijona litrov ali skoraj pet odstotkov več. Letošnji odkup bo rekorden, zanesljivo bo presegel 35 milijonov litrov, bo najmanj za 45 odstotkov večji kot pred petnajstimi leti in bo mlekarno še utrdil na četrtem mestu v Sloveniji (za ljubljansko, mariborsko in celjsko). Mleko, ki ga odkupuje, je najboljše kakovosti v Sloveniji, saj ga je več kot tri četrtine v ekstra in v prvem kakovostnem razredu. Priznanja potrjujejo, da se iz takšnega mleka da delati tudi kakovostne izdelke. Letos so v ocenjevanje na radgonski kmetijski sejem poslali 12 izdelkov, od tega jih je strokovna komisija osem uvrstila v ekstra razred in štiri v prvega. Jagodni jogurt je bil najboljši med vsemi 32 sadnimi jogurti, zlato medaljo pa so prejeli še za napitek Latella. • **C. Zaplotnik**

Integrirano pridelovanje sadja

S siničko v Evropsko zvezo

Strokovnjaki zatrjujejo, da bo sinička, ki je zaščitni znak integriranega pridelovanja sadja v Sloveniji, naša sadjarska vstopnica za Evropsko zvezo.

V Sloveniji so z integriranim pridelovanjem sadja, ki je okolju in ljudem prijaznejše kot klasično sadjarstvo (s številnim škropljenjem), začeli pred petimi leti, doslej pa se je v tovrstno pridelavo vključilo že 149 sadjarjev s skupno površino 1469 hektarjev nasadov.

Kot poudarja **Milko Krajnc**, poslovodja gospodarskega interesnega združenja Sadjarstvo Slovenije, se slovenski sadjarski strokovnjaki in sadjarji že dolgo časa zavedajo, da sodobni porabnik želi uživati čimbolj zdravo sadje in živeti v čimbolj čistem okolju. Idealno bi bilo, če bi lahko pridelovali sadje brez vsakršne uporabe kemičnih sredstev, vendar to za zdaj ni realno, saj bi bilo pridelano sadje po okusu in izgledu takšno, da ga slovenski in tuji porabniki ne bi sprejemali. Ker pot do prave biološke pridelave vodi le prek novih znanj iz biologije rastlin, živali in tal ter prek vzgoje novih sort, ki bi jih kupci tudi sprejemali, so sadjarji poiskali vmesno pot, ki je v sedanjih okoliščinah za okolje in ljudi, raven tehnologije in potrebe trga najprimernejša oblika pridelovanja.

Kemiji se ne odreka, jo pa zmanjšuje

Gre za t.i. integrirano pridelovanje sadja, za katerega je značilno, da izkorišča naravne prednosti in zmanjšuje uporabo kemičnih sredstev na najmanjšo možno mero. Pokrajine z dobrimi naravnimi možnostmi za pridelovanje sadja imajo pri tem veliko prednost pred deželami, ki lahko dosegajo velike pridelke le z uporabo kemičnih in drugih sredstev. Ko bo Evropska zveza sprejela pravila za integrirano pridelovanje sadja, bodo sadjarske dežele, kot je tudi Slovenija, dobile popolno veljavo in prednost pred sadjarstvom v velikih ravninskih nasadih Francije, Italije, Nizozemske in Belgije. Nemalo jih je, ki pravijo, da bo sinička kot zaščitni znak integrirane pridelave sadja v Sloveniji njena sadjarska vstopnica za vstop v Evropsko zvezo.

"Sinička" ni prinesla višje cene

V Evropi so prvi začeli uvajati integrirano pridelovanje sadja Švicarji, sledile so jim druge evropske sadjarske pokrajine, med njimi 1991. leta tudi Slovenija. Strokovnjaki Fakultete za kmetijstvo v Mariboru so pripravili pravila, takratno Poslovno združenje prehrane Slovenije - odbor za sadjarstvo pa je ustanovilo proizvodno tržno skupnost SIPS - slovenska integrirana pridelava sadja. V prvem letu se je v SIPS vključilo 29 sadjarjev (s skupno 320 hektarji sadovnjakov), med katerimi so prevladovala družbena podjetja. Po krizi pred dvema letoma se je število sadjarjev in površina sadovnjakov, ki je vključena v tovrstno pridelavo, spet povečala. Če so nekateri vsaj na začetku mislili, da jim bo "sinička" prinesla samo višjo ceno sadja, so kmalu spoznali, da tovrstno sadjarstvo zahteva od njih več znanja, povzroča višje stroške in prinaša večje tveganje. Pridelovalec dobi potrdilo o tem, da je izpolnil vse zahteve SIPS-a, šele po strokovnem ogledu nasada, pregledu proizvodnega zvezka, v katerega mora zapisovati tudi uporabo kemičnih sredstev, in po analizi plodov, ki jo opravlja Zavod za zdravstveno varstvo v Mariboru. Spoštovanje pravil nadzirata kmetijska svetovalna služba in Fakulteta za kmetijstvo iz Maribora. • **C.Z.**

Govedorejci na ogled hlevov

Kranj - Govedorejski društvi Škofja Loka in Kranj - Tržič prirejata v torek, 22. oktobra, strokovni izlet v Avstrijo in na Štajersko. Izletniki si bodo na avstrijskem Štajerskem in v okolici Maribora ogledali štiri hleve za goveda, predvsem za prosto rejo molznic. Prijave za izlet sprejemata tajnici društev Majda Luznar (620-580) in Marija Grohar (47-401) do zasedbe mest v avtobusu oz. do 16. oktobra. • **C.Z.**

Na Trati so v sredo odigrali prvo tekmo končnice balinarskega prvenstva in pripravili sprejem za svojega junaka

BALINANJE IMAM RAD IN RAD ZMAGUJEM

Tako pravi novi evropski prvak v natančnem izbijanju Uroš Vehar, ki z velikih tekmovanj nikoli ne pozabi prinesti medalje

Škofja Loka, 9. oktobra - Od takrat, ko je petnajstletni Žirovec Uroš Vehar na slovenskem prvenstvu osvojil prvo zlato medaljo in postal mladinski prvak v natančnem izbijanju, je minilo komaj pet let. Prav toliko časa je tudi potreboval, da je iz slovenskega mladinskega prvaka postal evropski članski prvak v natančnem izbijanju. Vmes je najprej prestopil k škofjeloški ekipi Trate in bil dve leti zapovrstjo državni posamični mladinski prvak, leta 1993 pa je osvojil tudi prvo mednarodno odličje za ekipno drugo mesto na svetovnem mladinskem prvenstvu. Leta 1994 je postal ekipni mladinski svetovni in posamični prvak v hitrostnem zbijanju, lani pa je prvič nastopil v članski konkurenci in v Kanadi postal vice prvak sveta v natančnem izbijanju. Vsem tem naslovom je minulo soboto dodal še naslov evropskega prvaka v natančnem izbijanju.

Uroš, ki je po prvih uspehih v mladinski konkurenci še plaho odgovarjal na novinarska vprašanja, je danes že izkušen in simpatičen sogovornik, ki pa je na "svojem terenu" ob balinišču na Trati najbolj razpoložen: "Balinanje mi ogromno pomeni. Zadovoljen sem, če dobro treniram, če mi gre na treningu, zadovoljen sem, če dobro odigram in zmagam na tekmi. Rad igram in po dobri igri se počutim sijajno," pravi in še malo ne potarna, da je bil po napornih nastopih in po dolgi vožnji s kombijem iz Francije pošteno utrujen. V ponedeljek zvečer je prišel domov, v torek je bil že na treningu, v sredo že na tekmi končnice državnega prvenstva na Trati: "Ko sem leta 1992 prišel v ekipo Trate, so bili v njej večinoma starejši balinarji, vsi pa so me na treningih in tekmah spodbujali, mi veliko pokazali in povedali, tako da sem hitro napredoval. Všeč mi je bilo, ker so dajali nam mlajšim v ekipi prednost, niso nas zapostavljali, veliko smo igrali in se tako kalili. Zato svoje igralce v ekipi še danes spoštujem in jim zaupam," pravi danes prvi traški balinar, ki je hkrati seveda eden najboljših balinarjev na svetu in prvi v Evropi.

Mnogi so še pred kratkim mislili, da je balinanje igra "upokojencev", danes večina tistih, ki se vsaj malo zanimajo za ta šport, ve, da je v zadnjih letih z novimi disciplinami, predvsem natančim in hitrostnim izbijanjem, predvsem šport mladih, ki imajo ogromno kondicije. Uroš je bil najprej svetovni mladinski prvak v hitrostnem izbijanju, danes je evropski prvak v natančnem izbijanju, za dober nastop na ekipnem prvenstvu pa je potrebno pravzaprav vse balinarsko znanje. "Pri ekipnem tekmovanju se igra par, posamezno in igro v krog. Odlično je treba obvladati bližanje in predvsem zbijanje. Pri natančnem in hitrostnem zbijanju pa je potrebno obvladati le zbijanje. Pri hitrostnem zbijanju tečeš pet minut v krogu in zbijaš pozicije. Kolikokrat udariš, toliko točk šteje. Natančno izbijanje pa je po mojem mnenju še zahtevnejše kot hitrostno, saj je zanj potrebna zelo dobra psihična pripravljenost, da si prepričan vase," pravi Uroš, ki se je za letošnje evropsko prvenstvo dobro pripravil. "Seveda so za dobre rezultate potrebne izkušnje, veliko treninga in dobra forma, vedno pa je treba imeti tudi nekaj sreče," je prepričan novi evropski prvak, ki si te dni, v končnici državnega prvenstva želi, da bi ekipa Trate prvič osvojila naslov državnih prvakov, in da bi kmalu uspešno zaključil gimnazijo ter se vpisal na gradbeno fakulteto: "Naslovi prvakov in medalje mi ogromno pomenijo, vendar pa o tem, da bi šel med profesionalne balinarje in si s tem služil kruh, ne razmišljam. Rad bi čez štiri leta nastopil na olimpiadi, vendar pa se do takrat lahko še marsikaj zgodi...," pravi Uroš Vehar.

• **V. Stanovnik, foto: T. Dokl**

V sredo zvečer so balinarji Trate v prvi tekmi končnice državnega prvenstva doma gostili ekipo Skale Euroservisa in jo z odlično igro premagali 14:0.

Kegljavci Iskraemeca so uspešno začeli novo tekmovalno sezono

USPEHA SI ŽELIJO TUDI V SVETOVNEM POKALU

Kot dvakratni državni prvaki se kranjski kegljavci te dni pripravljajo za nastop na svetovnem pokalu v Budimpešti, kamor bodo odpotovali v torek

Stražišče pri Kranju, 11. oktobra - Posebna soba gostilne Benedik je v zadnjem letu postala kraj, kjer se kranjski kegljavci zbirajo ob posebnih priložnostih. In ena takih priložnosti je prav zagotovo nastop na svetovnem pokalu, ki bo od 16. do 20. oktobra potekal v Budimpešti. Na njem bo sodelovalo kar 15 ekip državnih prvakov, Kranjčani pa si želijo, da bi se uvrstili v finale, med najboljše štiri ekipe na svetu. Poleg ekipe Iskraemeca bodo Slovenijo v Budimpešti v ženski konkurenci zastopale kegljavke Miroteksa Celje.

"Glede na rezultate v ekipi lani in letos lahko rečem, da smo letos v enakem obdobju bolje pripravljeni kot lani. Zato sem pred nastopom v Budimpešti optimist in računam na uvrstitev v finale. Take smole, kot smo jo imeli lani, pač ne moremo imeti še enkrat," je svoje misli pred odhodom na letošnje največje tekmovanje kranjskih kegljavcev strnil **trener Franc Belcijan.** Tudi ostali igralci so pred odhodom na pot dobro pripravljeni in razpoloženi, še najmanj optimistična sta najizkušenejša, Boris Urbanc in Albin Juvančič, ki sta opozorila, da forma še precej niha, zlasti glede psihične priprave na tekmi. Najbolj je zaskrbljen Boris Urbanc, ki še po letu dni ne more pozabiti lanskega ponesrečenega nastopa na tem tekmovanju na Dunaju.

Ker pa v ekipi po dveh zmagah v dveh začetnih krogih letošnjega državnega prvenstva vendarle računajo, da bodo ob pravem času tudi v najmočnejši svetovni konkurenci pokazali, kaj znajo, pa bo treba na lansko šesto mesto pozabiti še pred odhodom v Budimpešto.

In če bo za uspehe moške ekipe na tujem in doma (kjer je prvenstvo izredno izenačeno) letos potrebno le še kanček sreče, pa ima več skrbi novi **trener ženske ekipe Vinko Šimnovec,** saj je ekipa letos ostala brez treh standardnih igralk, vsaj še dva meseca na stezi ne pričakujejo obolele Ribičeve in tako lahko na tekmah računajo le s sedmimi igralkami. "Za nas bo uspeh, če se bomo uspeli obdržati v ligi ali celo uvrstiti nekje proti sredini lestvice," je na priložnosti tiskovni konferenci povedal Vinko Šimnovec.

• **V. Stanovnik, foto: T. Dokl**

Keglavci Iskraemeca si v novi sezoni želijo še enega naslova državnih prvakov, prav tako pa želijo biti med najboljšimi na bližnjem svetovnem pokalu. Ekipo letos sestavljajo: Boris Urbanc, Milan Beber, trener Franc Belcijan, Vanek Oman, Peter Hafner (stojijo), Boštjan Mihelič, Marko Oman, Albin Juvančič in Zdravko Štrukelj (čepijo).

Kegljavci Iskraemeca se bodo jutri prvič v novi sezoni predstavili domačim navijačem. Na kegljišču v Kranju bodo ob 16 uri gostili ekipo Cestnega pod-

NOGOMET

STAREJŠI BOLJŠI OD MLAJŠIH

Kranj, 11. oktobra - V sredo popoldne so se na kranjskem stadionu v prijateljskem srečanju pred nastopom slovenske članske ekipe na kvalifikacijski tekmi z BiH za nastop na SP '98, člani pomerili z reprezentančnim moštvom do 21 let. Zmagali so člani z izidom 4:2 (2:1).

Konec tedna pa se nadaljuje tekmovanje v vseh ligah. Tako bo v **2. slovenski ligi** ekipa Nakla gostovala v Ljubljani pri ekipi Ljubljane. Tekma bo v nedeljo ob 15.30 uri. Domžalčani že jutri ob 15.30 uri gostujejo pri Črnučah.

V **3. SNL - zahod** bo ekipa Mengša jutri ob 15.30 uri gostila Lesce, Triglav Creina pa ob isti uri v nedeljo doma (na kranjskem stadionu) pričakuje ekipo Litije.

V **slovenski mladinski in kadetski ligi** ekipi Triglav Megamilka gostujeta pri Factor Ježici, v **OML - zahod** pa Kamnik gostuje pri Kolpi, Ločan pri Slavan Slaviji, ekipa Nakla pa jutri ob 15.30 uri gosti Piran.

Člani v **gorenjski ligi** igrajo VII. krog jutri, v soboto, ob 15.30 uri, pari pa so: Šenčur - Bitnje, Železniki - Ločan, Bohinj - Velesovo, Britof - Trboje, Sava - Zarica, Polet - Jesenice, Preddvor - Visoko, Kokrica - Podbrezeje, Alpina - Podgorje, Hrastje - Kondor, Bled je prost. Jutri ob 10. uri igrajo dečki, ob 13.30 uri pa ml. dečki (razen tekme Triglav C.B. - Triglav C. A., ki bo že ob 10. uri). St. dečki igrajo v nedeljo ob 10. uri, mladinci pa ob 11.30 uri (Sava - Trboje že ob 10. uri). • **V.S.**

VABILA, PRIREDITVE

Na hotaveljski kros! - Športno društvo Marmor Hotavlje bo to nedeljo, 13. oktobra, organizator 3. krosa Hotavlje. Štart bo ob 10. uri, proga pa bo za najmlajše dolga 1 km, za ostale kategorije pa od 2 do 5 km. Prijaviti se je moč na dan tekmovanja do 9.40 ure pri Zadružnem domu na Hotavljah, štart pa bo ob 10. uri. • **V.S.**

Teniški turnir v Preddvoru - Jutri, z začetkom ob 9. uri, bo na igriščih hotela Bor v Preddvoru letošnji peti Red bull rekreativni teniški turnir. Prijave sprejemajo še danes po telefonu 45 -080. • **V.S.**

Začela se je Partizanova vadba - Društvo Partizan Škofja Loka obvešča, da se je z minulim ponedeljkom začela redna vadba vseh sekcij v športni dvorani na Podnu. • **J.S.**

Začetek namiznoteniških lig na Gorenjskem - Ta konec tedna začenjajo z boji v prvi in drugi gorenjski namiznoteniški ligi. V obeh ligah nastopa dvajset članskih ekip. V Škofji Loki pa bo poleg rednega jutrišnjega ligaškega kola v nedeljo gorenjsko namiznoteniško prvenstvo za pionirje. • **J.S.**

Odbojkarski spored - Jutri, v soboto ob 17. uri bodo odbojkarice Bleda v domači telovadnici gostile Ljutomerčanke, odbojkarji Minolte pa bodo ob 19. uri igrali z ekipo Hoteli Simonov zaliv. V 1.B DOL se bosta v gorenjskem derbiju v telovadnici jeseniške gimnazije ob 19. uri pomerili ekipi Žirovnice in Termo Lubnika. Ta konec teda se začenjajo tekmovanja v 2. in 3.DOL. • **B.M.**

Rokometni spored - V 1.B državni ligi za moške ekipa Besnice jutri ob 20. uri gosti Pomurko, Šešir pa gostuje v Grosupljem. V II. ligi za moške ekipa Preddvora jutri ob 18. uri gosti Krim, Sava pa gostuje pri Prulah. V II. B ligi so pari: Dom Žabnica - Slovan (sobota 18.30), Jezersko - Chio Besnica (nedelja ob 11.), Duplje G. Grmač - Radovljica (sobota ob 19. uri), Kodeljevo - Šešir B (sobota ob 13. uri), Hrvatini - Alples pohištvo. V II. ženski ligi Šešir gosti Robit Olimpijo, Sava Kranj pa Ilirsko Bistrico. • **V.S.**

VATERPOLO

TRIGLAV SI ŽELI DRUGO MESTO

Kranj, 11. oktobra - Vaterpolisti Triglava bodo novo sezono odprli danes, ko se bo na pokritem olimpijskem bazenu v Kranju začel kvalifikacijski turnir skupine D v evropskem pokalu državnih prvakov. Na njem bodo poleg Triglava sodelovali še romunska Steaua, grški Olympiakos in državni prvak Velike Britanije, Bristol.

Domači vaterpolisti na turnirju ne bodo imeli lahkega dela, saj so tako Romuni kot Grki izredno močni, v ekipah pa imajo vrsto reprezentantov, ki so nastopili tudi na letošnjih olimpijskih igrah. Kljub temu naši vaterpolisti računajo, da bi bilo poleg Britancev morda moč premagati Romune, ki so trenutno zaradi finančnih težav ekipe malce slabše pripravljeni. Na vsak način pa bi bil velik uspeh drugo mesto, ki poleg prvega še vodi v nadaljnje tekmovanje, med šestnajst najboljših evropskih ekip.

Moštvo Triglava, ki ga bosta vodila **trener Igor Štern in pomočnik Tomo Balderman,** bo nastopilo v postavi: **Igor Belofastov, Matjaž Homovec, Jure Kern, Primož Troppan, Teo Galič, Tadej Peranovič, Branko Hajdinjak, Klemen Štromajer, Krištof Štromajer, Žiga Balderman, Matej Nastran, Erik Bukovac, Gašper Stružnik, Branko Klančar in Matej Ramovš.**

Prva tekma turnirja bo danes ob 19. uri, ko bosta igrali ekipi Olympiakosa in Steaue, Triglav pa se bo ob 20.15 pomeril z ekipo Bristola. Jutri ob 17. uri bo srečanje med Triglavom in Olympiakosom, ob 18.15 uri pa med Bristolom in Steauo. V nedeljo bo ob 16. uri tekma med Steauo in Triglavom, ob 17.15 uri pa med Olympiakosom in Bristolom. • **J. Marinček**

HOKEJ

V PODMEŽAKLI BOLJŠI BELJAČANI

Jesenice, Bled, Ljubljana, 11. oktobra - Minuli torek so hokejisti v Alpski ligi odigrali 11. krog. Sportina je bila prosta, ekipa Acroni Jesenic pa je drugič zapovrstjo doživela poraz v domači dvorani.

Jeseničane so za avstrijskimi državnimi prvaki, ekipo Feldkircha, ugnali še igralci VSV iz Beljaka. Nekaj več kot dva tisoč gledalcev je sicer videlo dober začetek igre domačega moštva, vendar pa priložnosti za gol niso znali izkoristiti. Tako je bil rezultat po prvem delu srečanja 0:0. V drugi tretjini so gostje zadeli z igralcem več, le minuto za tem pa je bilo že 0:2. Šele v zadnjem delu srečanja so domači hokejisti pritiskali na vso moč, vendar pa je izvrstnega vratarja Morschauserja uspelo premagati le Mihi Rebolju. Končni rezultat je bil tako 1:2 (0:0, 0:2, 1:0).

Odlično pa so v torek igrali državni prvaki, Olimpija Hertz, ki so doma gostili Feldkirch in zmagali 7:4 (3:4, 3:0, 1:0).

Na lestvici Alpske lige še vedno vodi ekipa Feldkircha z 18 točkami, drugi je VSV Beljak s 15 točkami, tretje pa Acroni Jesence s 14 točkami. Olimpija Hertz je z 11 točkami peta, Sportina pa z 2 točkama zadnja.

Danes je na sporedu 12. krog. Ekipa Sportine gostuje pri **Bolzanu, Acroni Jesenice pa pri EC Gradcu.** Olimpija Hertz igra doma na četrfinalnem turnirju državnih prvakov, zato bo tekmo 12. kroga z Beljakom igrala šele v torek. V nedeljo Sportina doma gosto Pewag Steiermark, Jeseničani gostujejo pri KAC-ju v Celovcu, Olimpija Hertz pa doma gosti VSV Beljak.

• **V. Stanovnik**

MLADI Z IMENOM CASINO

Jesenice, 10. oktobra - Mlado moštvo Jesenic, ki nastopa v letošnjem domačem hokejskem prvenstvu bo od jutri naprej nastopalo z novim imenom, Casino Kranjska Gora. Pogodbo bosta klub in kranjskogorska igralnica podpisala v naslednjih dneh. • **V.S.**

KOŠARKA

LOKA KAVA V VODSTVU

Škofja Loka, Kranj, Radovljica, 11. oktobra - Košarkarji Loka kave so med tednom odigrali 3. krog v A2 SKL. Gostovali so pri ekipi Zagorja in zmagli z rezultatom 84:99 (46:47). Z novo zmago in 6 točkami so prevzeli tudi vodstvo na lestvici. Ekipa Triglava je s 5 točkami četrta, Didakta iz Radovljice pa s 3 točkami enajsta.

Jutri Ločani, v domači dvorani na Podnu, ob 20. uri gostijo ekipo Ježice. Radovljičani gostujejo pri Iskri Litus, Triglav pa pri Cometu v Slovenskih Konjicah. Ekipa košarkaric Odeje Marmorja v 1. ženski ligi jutri v dvorani na Podnu ob 18. uri gosti Ježico. • **V.S.**

Srednja lesarska šola
Kidričeva cesta 59
Škofja Loka

objavlja delovno mesto

UČITELJA STROKOVNOTEORETIČNIH PREDMETOV

Delovno mesto objavljamo za poln in določen čas.

Pogoj: visoka izobrazba iz lesarstva ali strojništva

Prijave z opisom dosedanjega dela in vsemi dokazili pošljite na naš naslov v 8 dneh po objavi.

Nastop dela po dogovoru.

Kandidati bodo o naši odločitvi obveščeni v 10 dneh po končanem roku objave.

Dobri lovci in slabi učenci

Marko Jenšterle, zunanji sodelavec

V popularni rubriki dnevnika Delo z naslovom Pa še to so pred dnevi opozorili na zanimiv podatek, da je naše notranje ministrstvo za informacijo o mariborskem kriminalcu Maksimilijanu Vollmeierju razpisalo nagrado v višini 5.000 nemških mark, kar je toliko, kot so recimo letos za življenjsko delo dobili najboljši slovenski učitelji. Vrednost "glave" kriminalca je torej enaka življenjskemu delu naših učiteljev, pa se zaradi tega v prihodnje ne smemo čuditi, če se bodo ljudje namesto za naporen študij raje odločali za poklic lovca na glave. O tem, da je naša prosveta podcenjena, je bilo zapisanega že ogromno, zdaj pa smo za te trditve dobili še neposreden dokaz. Da bo objektivnosti zadoščeno, je treba povedati, da sta v omenjenih primerih nagrado-dajalca pač dve ministrstvi (za notranje zadeve in za šolstvo), vir denarja pa je kar isti - slovenski proračun.

Naša oblast očitno nima kakšnega večjega posluha za podporo tistim področjem družbenega življenja, ki na kratek rok ne morejo pokazati velikih uspehov in rezultatov. To so šolstvo, znanost in kultura, za katere pa so v večini razvitih držav že zdavnaj ugotovili, da so bistvenega pomena za družbeni razvoj. Nemčija se je recimo celo odločila, da bo s pomočjo kulture pospešila izvoz svojega gospodarstva, ki je v primerjavi z našim že doslej uspešno, njihova odločitev pa pomeni miselni skok v družbo prihodnosti.

Pri nas pa denar raje vlagamo v stimulacijo vsesplošnega ovaduštva. Pri razpisani nagradi gre v bistvu za obuditev sistema nekoč znane družbene samozaščite, ko so ljudje drug o drugem na ustrezne inštitucije širili informacije, tam pa so iz te množice samo še izluščili zanje in za sistem najkoristnejše. Nobenega dvoma namreč ni, da bo policija pri njeni tokratni akciji dobila še vrsto drugih podatkov, ki z Vollmeierjem niso v neposredni zvezi. Pet tisoč mark je pač dovolj velika vsota, da se ljudem razvežejo jeziki. To je tako kot loterija. Nikoli ne veš, ali ne boš morda za manjši vloženi znesek dobil glavne nagrade. Ves sistem loterije pa temelji ravno na množici teh manjših zneskov, ki se na koncu pretvorijo v ogromen kapital. Zakaj ne bi torej policiji povedal neke skrivnosti, če pa z njo lahko celo zaslužiš 5000 mark.

S Slovenci se je take igrice še posebej lahko igrati, saj so znani po svoji naivnosti. Spomnimo se le vseh afer okoli iger, kot so Catch the cash ali pa nalaganja denarja v banke, ki ponujajo nerealne obresti.

Razloge za tako močno slovensko naivnost je mogoče iskati v samem karakterju Slovencev, saj ti, po podatkih nedavne raziskave Centra za raziskovanje javnega mnenja, med vsemi našimi institucijami sicer res najbolj zaupajo predsedniku republike, tada še bolj od njega pa slovenskemu tolarju. Če bi raziskovalci merili zaupanje v kakšno nemško marko, bi se razlika med prvim mestom predsednika republike in to valuto nedvomno še povečala. V raziskavi so ugotovili, da je visoko zaupanje v slovenski tolar in Banko Slovenije značilno za prav vse sloje naših državljanov. Inštitucija z visokim zaupanjem je med drugim tudi naša policija, ki ima po tej plati torej dovolj vzrokov za optimizem pri razpisu plačane tiralice.

Ob vsem skupaj se ponovno pokaže slovenski materializem, ki prevladuje že od nekdaj. Zato ni čudno, če je ista raziskava pokazala, kako je recimo zaupanje v cerkev in duhovščino izredno slabo, prav tako kot v Državni zbor in sodišča. Najnižje na lestvici pa stojijo politične stranke. Razlaga bi bila lahko precej enostavna. Ljudje v njih še vedno vidijo predvsem velik strošek demokracije, ki ga plačujejo iz svojih žepov, vse omenjene inštitucije pa jim nudijo bore malo konkretnega zadovoljstva, predvsem tistega merljivega v denarju.

Pogled z drugega brega

Labod in grdi raček

Peter Colnar, zunanji sodelavec

Poznate zgodbo o labodu in grdem račku? Podili so ga, zasmehovali in mu grenili življenje. Vsak je izkazoval na njem svojo namišljeno pomembnost - dokler je bil grdi rjavi raček. Raček pa je rastel, zamenjal zunanjo podobo in iz prestrašenega, sramežljivega, žalostnega ptiča postal čudoviti beli labod.

Ne bomo predolgo nakladali. Gre za na Radio Kranj. Na tekmovanju informativnih radijskih postaj Slovenije v Podčetrtku so ga razglasili za drugo najboljšo radijsko postajo v državi! Pred vsemi odličnimi radijskimi postajami, ki se ponašajo z večdesetletno tradicijo in do katerih kaže njihova ožja sredina vse razumevanje!

Seveda gre za vsebino. V materialnem pogledu imamo žal še vedno v občinski kleti račka, ker nekateri tako želijo...

Zgodba o grdem račku.

Politična stranka, ki bo obvladala radio, bo zmagovalec v Kranju! Tako so rekli in ravnali v smislu tistega pregovora o sosedovi kozi. Ob imenovanjih direktorjev je prihajalo na radiu do bolj ali manj zrežiranih "revolucij"... Organa upravljanja ni bilo mogoče imenovati nekaj let... SDK je po naročilih in prijavah temeljito prečesavala in preverjala, kako dihajo na radiu ... Občinske inšpekcije so si podajale kljuke... Kazni in prijave so si sledile... Ne, garancije za posojilo pa občina že ne bo dala... Kdo je bolj pameten... Mora biti radio javni zavod ali javno podjetje... Novi zakon je grozil z ukinitvijo... Rešitev: lastninsko preoblikovanje... Nov vik in krik... Nagajanje in dokazovanje svoje pomembnosti in moči... Radio je bil edini v občinski stavbi, ki je plačeval najemnino... V ogromni občinski tovarni ni bilo prostora za nov studio, vsaj eno dodatno pisarno... Ne, kranjska občina ne bo sodelovala v lastninskem preoblikovanju... Kranjski Olimp je odločil, da mora radio plačati višjo najemnino tudi za nazaj... Ne, Kranj ne bo vodil programskega sveta radia... Kranj je pristal na oddajanje drugih radijskih postaj na Krvavcu... Radio Kranj ostaja na Šmarjetni in ne more biti regionalna postaja... "Zaradi mene je lahko središče Gorenjske tudi v Žabnici!" pravi kranjski župan...

Zgodba o labodu.

Pravzaprav je kranjski radio najboljši. Radio Murski val je vsa leta brez konkurence v vsebinskem in materialnem pogledu. Kranjčani so tudi letos presenečenje festivala. Toliko priznanj, razen Murskega vala, še ni dobil nihče v času radijskih festivalov! Bodimo konkretni.

Prva nagrada Urše Mravlje za reportažo. Druga nagrada za glasbeno oddajo Iztoka Goloba. Druga nagrada za samoreklamni spot Metke Centrih Vogelnik in Igorja Štefančiča. Tretja nagrada Brigiti Potočnik za intervju. Tretja nagrada za humoristično-satirično oddajo avtorjev Tine Primožič, Jureta Franka, Jožeta Jeriča, Zvoneta Tomaca in Igorja Štefančiča, tretja nagrada za dnevno informativno oddajo oziroma poročila, ki jo je oblikovalo 12 novinarskih sodelavcev. V skupnem seštevku je razglašen Radio Kranj za drugo najboljšo radijsko postajo v Sloveniji! Radijska postaja, za katero so nekateri vase zaverovani zagotavljali, da je "brez novinarjev"!

Smo naredili krivico? Na začetek zgodbe o labodu sodi ime Sonje Zaplotnik! Odgovorna urednica je uspela popeljati kolektiv približno petdesetih novinarskih sodelavcev do rezultatov, ki presegajo vsa pričakovanja. Naj ponovim njej in njenim sodelavcem besede, ki sem jih izrekel ob čestitki: Dekleta in fantje! Ali ste znoreli?

Še nekaj. Ponovimo besede besede Jožeta Jeriča: Kranjska občina je na trdnih temeljih, ker ima v njeni kleti prostore Radio Kranj!

Uradni vestnik Gorenjske

LETO: XXIX petek, 11. oktobra 1996 Številka 37

VSEBINA

OBČINA RADOVLJICA

139. ODLOK O SPREMEMBI ODLOKA O DOLOČITVI ŠTEVILA ČLANOV SVETOV KRAJEVNIH SKUPNOSTI IN VOLILNIH ENOT ZA REDNE VOLITVE V SVETE KRAJEVNIH SKUPNOSTI V OBČINI RADOVLJICA

OBČINA RADOVLJICA

139.

Na podlagi 109. člena in 112. člena zakona o lokalnih volitvah (Uradni list RS 72/92, 7/94 33/94 in 70/95), 17. in 39. člena statuta in 29. člena poslovnika Občinskega sveta Radovljica je Občinski svet Radovljica na svoji 3. izredni seji sprejel

ODLOK
O SPREMEMBI ODLOKA

o določitvi števila članov svetov krajevnih skupnosti in volilnih enot za redne volitve v svete krajevnih skupnosti v občini Radovljica

1. člen

S tem odlokom se spremenijo 3., 6., 8., 9. in 11. člen odloka o določitvi števila članov svetov krajevnih skupnosti in volilnih enot za redne volitve v svete krajevnih skupnosti v občini Radovljici (Uradni vestnik Gorenjske, št. 21/96) tako, da se v celoti glasijo:

- ZA VOLITVE ČLANOV SVETA KRAJEVNE SKUPNOSTI BEGUNJE SE DOLOČI PET VOLILNIH ENOT, IN SICER:

I. Volilna enota zajema območje naselja Begunje.
V prvi volilni enoti se volijo trije člani Sveta Krajevne skupnosti iz Begunj.

II. Volilna enota zajema območje naselja Poljče.
V drugi volilni enoti se volijo trije člani Sveta Krajevne skupnosti iz Poljč.

III. Volilna enota zajema območje naselij Zgoša, Zapuže.
V tretji volilni enoti se volita dva člana Sveta z Zgoše in en član Sveta iz Zapuž.

IV. volilna enota zajema območje naselja Dvorska vas
V četrti volilni enoti se voli en član Sveta Krajevne skupnosti iz Dvorske vasi.

V. Volilna enota zajema območje naselij Slata, Srednja vas in Zadnja vas
V peti volilni enoti se voli en član Sveta Krajevne skupnosti teh vasi.

- ZA VOLITVE ČLANOV SVETA KRAJEVNE SKUPNOSTI KROPA SE DOLOČI PET VOLILNIH ENOT, IN SICER:

I. Volilna enota zajema območje naselja Kropa - Center
V prvi volilni enoti se voli tri člane Sveta Krajevne skupnosti.

II. Volilna enota zajema območje naselja Stočje.
V drugi volilni enoti se voli tri člane Sveta Krajevne skupnosti.

III. Volilna enota zajema območje naselja Kropa - Dolina
V tretji volilni enoti se voli en član Sveta Krajevne skupnosti.

IV. Volilna enota zajema območje naselja Kropa - Kotla
V četrti volilni enoti se voli en član Sveta Krajevne skupnosti.

V. Volilna enota zajema območje naselja Brezovica.
V peti volilni enoti se voli en član Sveta Krajevne skupnosti.

- ZA VOLITVE ČLANOV SVETA KRAJEVNE SKUPNOSTI LESCE SE DOLOČIJO ŠTIRI VOLILNE ENOTE, IN SICER:

I. Volilna enota zajema območje naselja Hlebce.
V prvi volilni enoti se volita dva člana Sveta Krajevne skupnosti.

II. Volilna enota zajema območje naselij Hraše in Studenčice.
V drugi volilni enoti se volita dva člana Sveta Krajevne skupnosti iz Hraš in ena član Sveta Krajevne skupnosti s Studenčic.

III. Volilna enota zajema območje naselja Lesce - zahod.
V tretji volilni enoti se voli tri člane Sveta Krajevne skupnosti.

IV. Volilna entoa zajema območje naselja Lesce - vzhod
V četrti volilni enoti se voli tri člane Sveta Krajevne skupnosti.

- ZA VOLITVE ČLANOV SVETA KRAJEVNE SKUPNOSTI LJUBNO SE DOLOČIJO ŠTIRI VOLILNE ENOTE, IN SICER:

I. Volilna enota zajema območje naselja Ljubno.
V prvi volilni enotoise volijo trije člani Sveta Krajevne skupnosti.

II. Volilna enota zajema območje naselja Praproše.
V drugi volilni enoti se voli en član Sveta Krajevne skupnosti.

III. Volilna enota zajema območje naselja Otoč.
V tretji volilni enoti se volita dva člana Sveta Krajevne skupnosti.

IV. Volilna enota zajema območje naselja Posavec.
V četrti volilni enoti se volijo trije člani Sveta Krajevne skupnosti.

- ZA VOLITVE ČLANOV SVETA KRAJEVNE SKUPNOSTI PODNART SE DOLOČIJO ŠTIRI VOLILNE ENOTE, IN SICER:

I. Volilna enota zajema območje naselja Podnart.
V prvi volilni enoti se volita dva člana Sveta Krajevne skupnosti.

II. Volilna enota zajema območje naselij Prezrenj in Zaloš.
V drugi volilni enoti se voli en član Sveta Krajevne skupnosti s Prezrenj in en član Sveta Krajevne skupnosti iz Zaloš.

III. Volilna entoa zajema območje naselij Ovsiše in Poljšica.
V tretji volilni enoti se volita dva člana Sveta Krajevne skupnosti z Ovsiš in en član Sveta Krajevne skupnosti s Poljšice.

IV. Volilna enota zajema območje naselij Rovte, Češnjica in Dobravica.
V četrti volilni enoti se volita dva člana Sveta Krajevne skupnosti, in sicer en član iz Rovt in Češnjice in en član z Dobravice.

2. člen

Ta odlok začne veljati z dnem objave v Uradnem vestniku Gorenjske.

Številka: 008-2/96
Datum: 8/10-1996

PREDSEDNIK
OBČINSKEGA SVETA
RADOVLJICA
Zvone Prezelj, l.r.

PREJELI SMO

Planinski zvezi Slovenije

Planinska zveza Slovenje je bila založnik dveh planinskih kart o Bohinju. Prvo, izdano leta 1984 je izrisal Geodetski zavod SRS in drugo, deset let kasneje, je napravil že Inštitut za geodezijo in fotogrametrijo FAGG v Ljubljani. Obe karti predstavljata Bohinj. Žal se pri prvi Bohinj konča od primorske meje pri vasi Polje in pri drugi malo dlje proti vzhodu pri vasi Bohinjska Češnjica. Če že tako ugledna institucija, kot je Inštitut za geodezijo, ne ve, kje so meje Bohinja in na karti izpusti polovico geografskega območja, ki je tudi pohodniško in planinsko pomemben, potem si te šale ne bi smel dvakrat privoščiti založnik. Planinski zvezi Slovenije priporočam, da pri tretji, čim prejšnji izdaji planinske karte Bohinja zajame tudi Koblo, Sotesko, Gorjuše, Goreljek, Rudno polje, Draški vrh... Morda bo težje, ampak bo za vse mnogo bolje. Da bo dražje, je seveda jasno.

Lesce, 7. 10. 1996
Janko S. Stušek

Pobuda za knjižnico

Gorenjski glas, 17. septembra

V vašem časopisu ste dne 17. septembra 1996 objavili članek z naslovom "Pobuda za knjižnico", v katerem je naveden poziv Mestni občini Kranj, da naj začne z reševanjem prostorskega problema Osrednje knjižnice Kranj, in da je že bivša skupščina sprejela sklep o ustanovitvi Gimnazije v prostorih sedanje študijske knjižnice. Želimo, da objavite naslednji odgovor:

Prostorska problematika Osrednje knjižnice Kranj se rešuje že vrsto let, prav tako pa se tega problema zavedamo tudi v Mestni občini Kranj. Poiskati optimalno rešitev, ki bo zadostila tako strokovnim, kot tudi vsem tehničnim normativom, pa ni vedno enostavno, saj mora biti rešitev dolgoročna in nikakor ne začasna. V Mestni občini Kranj je rešitev prostorske problematike Osrednje knjižnice Kranj ena izmed prioritetnih nalog.

Navedba, da je ustanovitev nove gimnazije v Kranju sprejela že bivša skupščina, ni točna. Sklep o podpori pobude za ustanovitev druge (realke) in tretje (klasični gimnazijski program) gimnazije v Kranju je sprejel Svet Mestne občine Kranj na 3. seji dne 29. marca 1995.

S spoštovanjem
Mestna občina Kranj
Župan Vitomir Gros, dipl. inž.

Delavska 19 v Kranju - skladiščni prostori ali stanovanja

Od januarja letošnjega leta potekajo različne aktivnosti lastnika bivšega samskega doma Tekstilindusa Kranj (Infohip, d.o.o.) za izpraznitev oziroma za uveljavitev novih komercialnih pogojev.

Pri teh dogodkih je vprašljiva vsebinska sprejemljivost sklenjenih pogodb med Stanovanjsko zadrugo Kranj in stanovalci, ki temelji na dveh zakonih in sicer: Zakon o obligacijskih razmerjih in stanovanjskem zakonu.

Iz prikazov posameznih dogodkov v medijih je nesporno razvidno, da v predmetnih stanovanjskih prostorih živijo ljudje (državljani Republike Slovenije in tujci z ustreznimi dovoljenji), in da v prostorih niso skladiščene gajbice.

Iz sklenjenih pogodb je razvidno, da so sankcije za nespoštovanje pogodbenih določil po stanovanjskem zakonu, obveznosti pa po zakonu o obligacijskih razmerjih.

Pred reševanjem zapletov pred državnimi organi je potrebno ugotoviti, ali se bodo obravnavale gajbice ali ljudje. Sodni dogodki v pristojnem sodišču v Kranju in zahtevek lastnikov pri državnem sekretarju za energetiko, g. Borisu Soviču, da se izvede definitiven odklop električne energije je nesprejemljiv in ni v skladu s sklenjeno pogodob, po kateri je lastnik dolžan redno dobavljati električno energijo, kakor tudi pitno in sanitarno vodo.

Vsekakor pa ljudje in gajbice niso in ne morejo biti rešljivi samo pred pravosodnimi organi. Odgovor je treba poiskati v odgovorih na otroška vprašanja otrok iz Delavske 19, v kakšni družbi in v katerem času smo.

Ob zaključku bi želel odgovor od pristojnih služb v našem mestu zakaj smo edina občina v državi, ki ne gradi socialnih stanovanj?

Božo Dukič, Kranj

Zakaj se rušijo tržiški paradni konji?

(2. del)

Na zadnji izredni seji občinskega sveta konec septembra, nam je direktor Peka g. Ferčej v svojem poročilu razkril vso dramatično razsežnost dolgov, v katerih se je znašel ponos tržiške industrije - PEKO. Bivšega glavnega direktorja GRAŠIČA, ki si je mnogo let rezal kar lep kos od pogače za svoj osebni dohodek v Peku, seveda ni bilo na omenjeno sejo posvečeno reševanju nekoč tudi njegove tovarne. Vse skupaj se mu ni zdelo vredno niti opravičila, kaj šele, da bi vsemu skupaj vsaj prisostvoval, kot zadnji vodilni pred razkritjem dejanskih dolgov Peka. Pobral je šila in kopita, ter odpeketal v Ljubljano na zbornico zastopat usnjarsko in obutveno branžo, vzporedno pa se v parlamentu pokaže še kot svetnik - ČIGAV LE? Naj sedaj pride v tovarno PEKO, kjer mu bo posebno tistih 450 odvečnih delavcev rade volje v zahvalo malo posvetilo.

Nerazumljive so odločitve takratnega vodstva, ki je tako brezvestno najemalo samomorilske kratkoročne kredite, katerih je sedaj že za 25 milijonov DEM in samo mesečne obresti brez glavnice znašajo nič manj kot 500.000 DEM. Preprost račun pokaže oderuški procent obresti, kakršne danes zmore odplačevati le malokatero podjetje, večina pa jih pod tem bremenom omaga.

Ko sem zastopnika GORENJSKE BANKE- g. EDVARDA KOŠNJEKA na seji sveta vprašal, od kdaj je kot bivši finančnik Grašičeve garniture zaposlen na banki, mi je z rdečico na obrazu odgovoril, da od konca leta 95.

Seveda nam je bilo vsem jasno, da je še pravočasno preskočil iz tabora dolžnikov v tabor upnikov. Težko bo koga prepričal, zakaj kot vodilni finančnik v kriznih razmerah ni ostal, ampak zavestno z vsemi razpoložljivimi finančnimi podatki o poslovanju Peka, sebi kupil mesto pri največji upnici - GORENJSKI BANKI. Ker vlada tekma med upnicama SKB in Gorenjsko banko, slednji vsaka pravočasna in točna informacija iz prve roke pomeni premoč nad ostalimi upniki, hkrati pa sedanje finančno vodstvo postavlja že na začetku v mat položaj.

Zadeve tečejo v smeri, ko naj bi Gorenjska banka vnovčila svoje terjatve na nepremičninah Peka in ga dokončno zlomila. Banke namenoma zavračajo vse sanacijske programe sedanjega vodstva, ki preko firme PEKO - trade zagotavlja delavcem izplačila plač. Kot so dejali bančniki, imajo oni pripravljeno svojo ekipo, s katero bi delavci odslužili in tako vrnili izposojene kredite in obresti - brez milosti. Gorenjska banka, ki se tako mačehovsko obnaša do Peka in njegovih delavcev, se lahko vpraša, kaj bi s svojo poslovalnico v Tržiču, če Tržičani to blokirajo in bojkotirajo? Igra postaja vse bolj umazana, brezobzirna in kruta predvsem za delavce, ki ne vedo, kaj jih čaka jutri, doma pa čakajo položnice, družine in prazni lonci. Izkušnje kažejo, da ko je igra dovolj umazana, so dovoljena vsa sredstva, saj vrelišče ni več daleč.

DRŽAVA JE Z DENARJEM DELAVCEV SANIRALA BANKE, TE PA BODO SEDAJ LIKVIDIRALE NAŠ PEKO - PRAV LEPA JIM HVALA, DO NASLEDNJE SANACIJE BANK!

Tržič, 5. 10. 1996
Jože Kuhelj, obč. svetnik in podpreds. SLS

Srečanje triturus 7

Med 5. in 10. septembrom se je v Chesteru (Velika Britanija) odvijalo srečanje strokovnjakov in znanstvenikov, ki se ukvarjajo z dvoživkami, iz vse Evrope. Slovenijo je zastopala Nuša Vogrin, predstavnica delovne skupine Declining Amphibian Population Task Force (DAPTF) za Slovenijo in članica Slovenskega ekološkega gibanja - SEG. Svoje raziskave je predstavila v referatu.

Glavne teme pogovorov in predavanj so bile populacijska dinamika, ekologija dvoživk, vpliv pesticidov in umetnih gnojil na njihov razvoj ter ogroženost in varstvo dvoživk. Poseben poudarek je na tem srečanju bil namenjen pupkom (Triturus). Ponovno je bila potrjena ugotovitev, da so zaradi grobih posegov v naravo (uničevanje življenjskih habitatov, onesnaževanje...) dvoživke ene najbolj ogroženih živalskih skupin. Številčnost njihovih populacij se zmanjšuje, nekatere populacije so že izumrle. Prav tako so že izumrle nekatere vrste, mnogim grozi izumrtje. Razmere v Sloveniji niso pri tem nobena izjema.

Pomembne zaključke srečanja je mogoče strniti v nekaj priporočil oziroma smernic. Več raziskav bi se moralo odvijati na področju ekologije dvoživk in na proučevanju vplivov onesnaženja na njihov razvoj. Večjo finančno podporo bi morale biti deležne akcije, katerih namen je varovanje dvoživk in njihovih življenjskih prostorov. Pri tem je potrebno omeniti tudi renaturacijo uničenih habitatov in reintrodukcije vrst.

• **Nuša Vogrin**

3

DELOVNA SLUŽBA - RAD februar/maj 1943

IGOR SLAVEC

PEŠČENO ZRNO V VIHARJU

Kronika mojega življenja v času II. svetovne vojne in še marsičesa, kar se je takrat dogajalo okoli mene in z menoj. Vse skupaj naj bi bila nekakšna pripoved enega izmed članov zadnjega ostanka neke umirajoče generacije.

Leto 1942 mi je teklo med delom v trgovini in za trgovino ter mojim udejstvovanjem pri smučariji pozimi in brcanjem žoge poleti ter druženja z vrstniki in vrstnicami.

Ker sva po februarskih dogodkih v hiši ostala sama, nam je nemška stanovanjska uprava na stanovanje dodelila samskega nemškega uradnika g. Eggerta, samsko gospo in mamino mladostno prijateljico go. Gelo Paarovo ter nemški zakonski par Bena in Elsi Petersen. Tako sva bila pod strogim nadzorstvom budnih oči, kamor lahko prištevam še kakega 'dobrega' soseda.

Dnevi tega leta so nama tekli dovolj hitro, saj je bilo posebno s trgovino dovolj dela: nabava blaga in prodaja, striženje in lepljenje odrezkov živilskih kartic, izdelava raznih pregledov in statističnih podatkov, odnašanje na občino, prejemanje novih nakaznic za blago ter transport - s konjem in vozom ali pa z vožičkom - iz Kranja v Struževo.

Življenje pa se mi je močno spremenilo po Ivovi vrnitvi domov, decembra 1942. Prebival je v najini spalnici, okoli nas pa v dveh sobah kar trije Nemci, vsi trije 'Parteigenosse' - člani nacistične stranke! In ravno to je, mislim, dodobra ščitilo Iva in vse nas! Komu bi sploh lahko padlo na pamet, da se zloglasni partizan Jokl, ranjen, nahaja enostavno doma!

Ko sem februarja 1943 dobil poziv na služenje nemške delovne službe - Reichsarbeitsdienst, skrajšano RAD - je Ivo še vedno močno poležaval in še ni bil sposoben odhoda 'na drugo lokacijo'. Skupno smo se odločili, da pač grem za tri mesece v RAD, ko pa pridem maja na dopust, bomo pa že še videli kako in kaj.

Zjutraj 18. februarja 1943 sem se najprej bratsko poslovil od Iva. Obljubila sva si, da si bova pisala, sicer malo bolj zavito, a še vedno razumljivo. Z mamo pa sva se dogovorila, da me ne bo spremljala nikamor, temveč da se bova poslovila kar na

Mauterndorf I. LUNGAU 464-30

vogalu pred hišo, kjer se bova po vojni spet dobila! Objela sva se in poljubila, besed pa nama je zmanjkalo. Ko sem bil že na cesti, je mama stala na stopnicah na vogalu hiše in mi mahala v pozdrav. Jaz pa sem ji še enkrat rekel: "M't, n'č se ne boj, usaka kugla ne zadene, jest bom sigurn pršu domu!" In sem odšel.

Nisem se več ozrl. Če bi to napravil, bi zagotovo zajokal.

Kako dolgo je mama gledala za menoj, ne vem, kako ji je bilo pri srcu, pa lahko samo slutim.

Ročaj lesenega kovčka me je že močno rezal v dlan, preden sem končno prispel na kranjsko železniško postajo. Tam so bili zbrani že številni mladi Kranjčani, Naklanci in Tržičani ter fantje iz škofjeloške občine. Kmalu smo se strpali v osebne vagone in vlak nas je odpeljal proti Karavankam. Ko smo se vozili mimo Struževega, sem na balkonu naše hiše zagledal mamo, ki mi je še poslednjič mahala v pozdrav. Kako trpko in neusmiljeno slovo!

Vlak je hitel in hitel. V Brucku smo presedlali na ozkotirno železnico, ki nas je popeljala do zadnje postaje v dolini Mure v Mauterndorf. Od tod do taborišča Moosham je bilo peš še 5 km ali uro hoda. Bila je že trda noč, ko smo po zasneženi in poledeneli cesti utrujeni in ožuljeni pridrsali na zborno mesto. Hitro so nas porazdelili po barakah in po naši velikosti: v prvo barako so šli najvišji fantje in v četrto najmanjši. Jaz sem bil v tretji. Naše taborišče je bilo v slikoviti dolinici z rahlo vzpetino okoli nje. Na sami ravnini je bilo veliko peščeno dvorišče imenovano 'Apelplatz', okoli katerega so stale posamezne barake: štabovska, v kateri so imeli svoje bivalne prostore naši predpostavljeni oficirji in podoficirji, naslednja baraka je bila kuhinja z veliko jedilnico, dalje: skladišče uniform in drugih potrebščin za delo, in čisto zadaj na strani še velika latrina. Na vzpetini pa so bile barake za nas, za moštvo. Pred taboriščem je bila dokaj široka dolina, takrat še pokrita s snegom, sicer pa proti vzhodu odprto področje travnikov in pašnikov.

Mi smo bili delavci - Arbeitsmani, naše 'orožje' je bila lopata, z njo smo delali in vadili, podobno kot kasneje s puškami. Disciplina je bila vojaška, povelja pa tudi.

Življenje nam je teklo po ustaljenem redu. Oficirji, ki so bili zaslužni vojaki in člani nacistične stranke, so nas v tistih treh mesecih učili vojaške discipline, nato še pravilno jesti in delati, kako se držijo vilice in kako se rokuje z lopato, kako se kopljejo jarki in kako se postiljajo postelje, snažijo uniforme, čisti in pospravlja latrina. Moram še poudariti, da je bila v taborišču vzorna čistoča in stalno nadzorovana osebna higiena.

Kakšnega posebnega udobja in kakšnega posebnega šikaniranja nismo bili deležni nič bolj in nič manj od Dunajčanov, ki so tudi služili z nami. Ravno radi se pa z njimi tudi nismo imeli. Med seboj pa smo si bili Gorenjci zelo tovariški in kar dobro smo držali skupaj, zato s strani Nemcev ni bilo nobenih pretiravanj in omalovaževanja nas Slovencev. Radi smo prepevali slovenske pesmi, predvsem med delom in po večerji in pri tem nas niso motili ali nam petje prepovedovali, celo prisluhnili so nam, saj smo res lepo peli te milozvočne in često otožne slovenske pesmi.

Med drugimi, se je iz RAD ohranilo tudi moje pismo namenjeno prijatelju Pavletu, z dne 17. aprila 43, katerega odlomek navajam: "Delamo športno igrišče, vreme imamo lepo, delamo brez srajc in smo že kar lepo rjavi. Vse delam z dobro voljo in z namenom, da se kaj naučim za kasnejši čas, kako se vihti kramp in kako se drži lopata, kadar mečeš material na levo stran in kako se drži, kadar mečeš na desno stran, da se ne utrudiš preveč. Za vsakim metom z lopato in za vsakim udarcem s krampom se moraš obvezno vsakokrat lepo zravnati.

Sem lastnik svoje volje! Vse jemljem za šport!

Boža mi jemlje spanec, poskušam ponovno navezati tesnejše stike, pa tudi dom in prijatelji ste mi stalno pred očmi.

Struževo, kdaj te spet videl bom?"

Trije meseci delovne službe so minili, Dunajčani so odšli na dopust, po nas pa so prišli oboroženi vojaki in nas odpeljali v kasarne širom Nemčije, vsakega svoji usodi naproti. Od nas ni v SS odšel nihče, čeprav je bila tovrstna propaganda zelo močna.

Torej, namesto domov, k vojakom v Landsberg. Še enkrat sem odbil očetov predlog, da bi se z njegovo italijansko 'domovnico' podal v Ljubljano, v Italijo, v novo negotovost. Zaupal sem v svojo Usodo, v svoj srečen izhod iz te svetovne povodnji. Počutil sem se kot nebogljeno zrno sredi viharja. Rekel sem: bo, kakor bo!

In z neskončnim zaupanjem sem se prepustil valovom in toku Usode.

NESREČE

Naprej kljub prepovedi

Lepence - V sredo, 9. oktobra, ob pol štirih zjutraj je 22-letni Boštjan C. iz Stare Fužine z mazdo 323 peljal po regionalki od Bleda proti Bohinju. Čeprav so mu policisti dve uri pred tem na Bledu zaradi vožnje pod vplivom alkohola zadržali vozniško dovoljenje in mu prepovedali nadaljevati pot z avtom, se je odpeljal proti domu. Ko je iz nepreglednega levega ovinka v bližini naselja Lepence, ki ga je zvozil po levi, prešel na ravni del ceste, je še približno 200 metrov peljal po levem pasu, nato skrenil na desnega ter s sprednjim kolesom trčil v betonski robnik. Avto je zaneslo še v travnati usek, ko je Boštjan C. sunkovito obrnil volan v levo, pa je avto začel bočno drseti prek ceste na drugo stran ter trčil v varovalno odbojno ograjo. Huje ranjenega voznika zdravijo v jeseniški bolnišnici. Varnostnega pasu ni uporabljal.

Trije tovornjaki na kupu

Podvin - Istega dne pozno zvečer, ob 23.20 pa je bila huda nesreča na magistralni cesti Kranj-Radovljica pri Podvinu, na t.i. klancu skakalnica, zaradi katere je bila cesta zaprta do 5.40 zjutraj, promet pa preusmerjen skozi Zapuže in Otok.

Albanska voznika sta, vsak s svojim tovornjakom, vozila po magistralki od Kranja proti Jesenicam. 36-letni Skender D. je s tovornjakom s polpriklopnikom peljal prvi, za njim pa s tovornjakom s priklopnikom 39-letni Ali S. Ko sta prišla na vrh "skakalnice" in se začela spuščati proti Radovljici, je Skender D. opazil, da se nasproti približuje tovor izrednih dimenzij s predpisanim spremstvom. Zbal se je, da se s tovornjakom ne bo uspel srečati, zato je zmanjšal hitrost, zavil skrajno desno in ustavil. Ali S. pa je bil očitno preblizu za njim, morda tudi z zavorami ni bilo vse v redu, skratka, trčil je v Skenderjev tovornjak. Alijevega je zaneslo na levi pas, in to prav v hipu, ko je nasproti pripeljal s tovornjakom s polpriklopnikom, na katerem je bila naložena jahta, 45-letni Nemec Uwe H. Ta je zaviral, vendar silovito trčil v zadnji levi del Alijevega tovornjaka ter sprednji levi del njegovega priklopnika. Vanj se je od zadaj zaletel še 21-letni Boštjan L. iz okolice Mozirja s kombijem.

V nesreči je voznik Uwe H. ostal vkleščen v kabini, prav tako Alijeva sopotnika, Albanca Marash L., star 38 let, ki je sedel poleg voznika, in 33-letni Hazis B., ki je ležal za njima. Iz razbitin so jih rešili jeseniški poklicni gasilci.

Huje ranjeni Uwe H., Hazis B. in Marash L. se zdravijo v jeseniški bolnišnici, zadnja dva sta še v življenjski nevarnosti.

Gmotna škoda po nestrokovni oceni znaša najmanj sedem milijonov tolarjev. Tovornjaka Uweja H. in Alija S. sta uničena.

Na kraju nesreče sta bila tudi preiskovalni sodnik in državni tožilec. Sodnik je odredil tehnični pregled Alijevega tovornjaka in pregled žarnic na tovornjaku Skenderja D. Povzročitelja hude nesreče je včeraj zaslišal tudi preiskovalni sodnik. • **H. J.**

SAVNA • SOLARIJ
monika Šport
BRDO PRI KRANJU
064/ 22 11 33
TELOVADBA ZA NOSEČNICE
se prične 16. oktobra ob 17. uri
AEROBIKA • HYDRO JET • SAVNA • HYDRO JET
ENERGIJSKI NAPITKI

Teden prometne varnosti se izteka

Po Gorenjski večinoma skromno

Imajo prav zagovorniki različnih ho-ruk akcij, kakršni sta tudi teden prometne varnosti in teden otroka, ali tisti, ki menijo, da je treba določenemu problemu posvečati pozornost vse leto, ni težko presoditi.

Kranj, 11. oktobra - Pa vendar; v tednu prometne varnosti, ki se namenoma usklajuje s tednom otroka - oba se že iztekata - se bolj kot kdajkoli v letu govori o otrocih v prometu, o varnih šolskih poteh, o nujnosti teoretičnega osvajanja in poglabljanja cestnoprometnih predpisov, pa o treznih odraslih voznikih, zmernejši hitrosti, kulturi vožnje sploh itd. Vsaj prejšnja leta je bilo tako. Letošnji teden prometne varnosti po Gorenjski mineva skoraj neopazno.

Policija, ki pa pri ozaveščanju seveda nima prve besede, je ta teden opravljala samo redno delo, tudi za jutri napovedana akcija, v kateri bodo lovili pijane voznike, ni nič izjemnega. Več bi ta teden pričakovali od drugih, predvsem od svetov za preventivo in vzgojo v cestnem prometu, ki v gorenjskih občinah v glavnem spijo.

Ena redkih občin, ki ga ustanavlja, je kranjskogorska. V Kranjski Gori so se tedna prometne varnosti na sploh lotili, kot je treba. V sredo so se zastopniki osnovnih šol in policijske postaje sestali z županom Jožetom Kotnikom (taka navada je bila prejšnja leta povsod) ter spregovorili o prometnih zankah na šolskih poteh. Kar pa je še pomembneje, dogovorili so se, kako jih bodo reševali. Nekatere, ki ne terjajo veliko denarja, se bo dalo z dobro voljo zelo hitro, zahtevnejše pasti bodo zahtevale več denarja in časa.

V tednu prometne varnosti sta se obe osnovni šoli iz kranjskogorske občine pridružili tudi akciji Stopimo iz teme, ki je namenjena pešcem. Tretješolci so razglednice, na katerih so opozarjali na pravilno obnašanje pešcev, poslali starejšim, ki so na cesti najbolj ogroženi. • **H. J.**

V tednu prometne varnosti se je izkazal tudi notranji minister Andrej Šter. V ponedeljek je obiskal učence osnovne šole Staneta Žagarja na Planini ter jim kot pravi "tovariš" svetoval, kako naj se ogibajo prometnim in drugim zankam. - Foto: G. Šinik

NAJCENEJE
Za zdrav duh in telo!
KOLESA
15% ceneje (za gotovino)
KOVINOTEHNA vam razgiba življenje
FUŽINAR JESENICE
M. Tita 1, tel.: 064/81 952
Inše inše...
KOVINOTEHNA

Sodne odredbe v zadevi "delavski dom v Stražišču"

Najemniki dobili elektriko in toplo vodo

Kranj, 11. oktobra - Ta teden je sodnica okrajnega sodišča v Kranju Sonja Teržan odločila v treh predlogih za izdaje začasnih odredb, v katerih so se kot tožniki in toženi 30. septembra izmenjavali najemniki iz delavskega doma v Stražišču ter lastnik doma, podjetje InfoHip. V povprečju so najemniki na sodišču potegnili daljši konec.

Kot je povedal njihov pooblaščenec, odvetnik Jože Kristan, je okrajna sodnica zavrnila predlog za izdajo začasne odredbe, s katero so najemniki terjali od lastnika doma nemoteno oskrbo z električno energijo. Sodišče se sicer strinja, da je bivanje brez elektrike nasilje nad stanovalci, vendar po dogovoru Elektro Kranj dom oskrbuje z električno energijo in zatorej ni razloga za izdajo začasne odredbe. Jože Kristan je dejal, da se je v sredo na takšno odločitev sodišča pritožil.

Kranjsko sodišče pa je izdalo začasno odredbo v drugi pravdi, s katero so najemniki od InfoHipa zahtevali nemoteno oskrbo s toplo vodo. Sodišče je dalo prav najemnikom. Tudi nasprotna tožba, v kateri je InfoHip tožil odvetnika Kristana, ključarja Radikoviča in najemnike iz delavskega doma zaradi vdora v kurilnico, se ni izšla v prid tožniku, saj že prej izdana začasna odredba sodišča, da morajo najemniki omogočiti dostop lastniku v skupne prostore, vključuje tudi kurilnico. **"V ponedeljek okrog dveh so me najemniki iz doma obvestili, da je Janez Janša, eden od lastnikov doma, dve uri prej odšel v kurilnico, se od znotraj zaklenil, nasilno odprl vrata in jih pustil odprta. Najemniki so vrata zaprli in za silo popravili, da ne bi v kurilnico prišel kdo tretji. O tem sem v sredo obvestil policijo, sodišče in pooblaščeno odvetnico InfoHipa,"** je dejal Jože Kristan. Dodal je še, da je v vseh zadevi dobro, da se spori rešujejo po pravni poti in ne z nasiljem. • **H. J.**

Akcija Remonta in kranjskega izpitnega centra

Teoretično znanje voznikov na psu

Kranj, 11. oktobra - V okviru sejma Zaščita '96 je v soboto na prostoru Gorenjskega sejma potekalo prostovoljno preverjanje teoretičnih in praktičnih znanj voznikov. Nad preizkusi je bdel kranjski izpitni center, avtomobile pa je voznikom posodil Alpetour Remont z Labor. Rezultati znanj so bili tudi letos precej porazni.

Teoretičnega preizkusa poznavanja cestnoprometnih predpisov se je udeležilo 72 voznikov. Uspešnih je bilo le dvanajst, torej sedemnajst odstotkov vseh. Nekoliko bolje so se odrezali tisti, ki so se odločili tudi za vožnjo pod budnimi očesi izpitne komisije. Od 52 "junakov" je bilo uspešnih dobra polovica. Največ so grešili pri znakih STOP, pri premikih z avtomobili, pozabili gledati v ogledala ipd.

Teoretični in praktični del vozniškega izpita pa je uspelo opraviti le petnajstim odstotkom prostovoljcev. Vozniška dovoljenja imajo povprečno štirinajst let.

Ob tej priložnosti so se nekateri preizkusili tudi v spretnosti obvladovanja avtomobila na mokri cesti. Za to se je odločilo 60 voznikov, ki so zvečine presenečeni ugotavljali, da reagirajo napačno.

Tudi avto, tako imenovani zaletavček, je bil v soboto deležen precej pozornosti. **H. J.**

GLASOV KAŽIPOT

Obvestila

Koča začasno zaprta

Koča na Gozdu (Kranjska Gora - Vršič) bo v času od 6. oktobra do 6. novembra zaprta zaradi obnovitvenih del.

Dnevi računalniškega opismenjevanja

Škofja Loka - V Srednji lesarski šoli Škofja Loka bodo organizirali dneve računalniškega opismenjevanja in v okviru tega bodo pod okriljem Ministrstva za šolstvo in šport jutri, v soboto, organizirali predstavitev šole z ogledom računalniške učilnice z računalniško opremo in ogled izdelkov, ki jih izdelujejo učenci v šoli. Hkrati bodo obiskovalci lahko prisotni ob prikazu učne ure v učilnici. 19. oktobra bo organizirana predstavitev za učitelje in strokovno javnost, v kateri bodo predstavljeni tudi novi programi, ki so primerni za lesarsko stroko.

Srečanje zbirateljev starin

Ljubljana - Numizmatično društvo Slovenije obvešča, da bo tradicionalno jesensko srečanje zbirateljev starega denarja, značk, odlikovanj, plaket, starih razglednic in drugih drobnih starinskih predmetov jutri in v nedeljo v prostorih Zimskega vrta Hotela Ilirija, obakrat med 9. in 14. uro. Vstopnina je 300 SIT. Do 18. oktobra pa je v Cekinovem gradu odprta tudi jubilejna numizmatična razstava ob 50-letnici delovanja društva.

Izleti

V neznano

Kranj - Planinska sekcija Iskra organizira v soboto, 19. oktobra, tako kot vsa leta dosedaj - izlet v neznano. Odhod posebnega avtobusa bo ob 7. uri izpred Hotela Creina. Med potjo boste reševali nagradno vprašanje, kje je cilj izleta, zato ne pozabite na pisala. Skupna, nezahtevne hoje bo za 4 ure. Zaključek izleta bo, kot je že v navadi, kosilo v po dobri hrani znanem gostinskem lokalu. Prijave z obveznimi vplačili sprejemata: ga. Volga Pajk iz tajništva Iskra ERO, tel.: 221-321, int. 26 44 in g. Matija Grandovec v podjetju Iskratel po tel.: 27-30-93. Upoštevale se bodo samo vplačane prijave - do zasedbe avtobusa!!!

Na Madžarsko

Cerklje - Društvo upokojencev Cerklje vabi v soboto, 3. novembra, na nakupovalni izlet na Madžarsko. Odhod bo ob 3. uri. Prijavite se po tel.: 422-241.

Naklo - Tudi društvo upokojencev Naklo vabi svoje člane na nakupovalni izlet na Madžarsko. Izlet bo 17. oktobra. Čimprej pokličite vaše poverjenike.

Pohod na Goro v Poljanski dolini

Športno društvo Radia Slovenija in Planinsko društvo RTV organizirata v soboto, 12. oktobra, zdaj že tradicionalni pohod na Goro v Poljanski dolini v spomin na znamenitega radijskega reporterja Staneta Ureka. Vse podatke o pohodu boste dobili jutri, v soboto, od 8. do 10. ure v informacijski pisarni v Gostilni na Vidmu v Poljanah. Možni sta dve poti, ena je dolga za 2 uri in pol hoje, druga za eno uro. Ob 12. uri bo na Gori krajša spominska slovesnost, prej pa boste s plačilom 500 tolarjev lahko dobili nov žig v izkaznico ter nato okrepčilo na kmetiji Pr'Martinovc.

Prireditve

Vseznalčkova srečanja

Škofja Loka - Prosvetno društvo Storitje Škofja Loka vabi otroke od 5. do 8. leta na Vseznalčkova srečanja, kjer se bodo igrali in ustvarjali z lutkami, z glino, postali bodo pravljičarji, pesniki in še kaj. Prvo srečanje bo v torek, 15. oktobra, ob 16.30 uri v Martinovi hiši (Mestni trg 26). Dodatne informacije dobite po tel.: 622-629 in 620-249, zvečer.

Šestdeset let TD Žirovnica

Žirovnica - V Okviru 60-letnice TD Žirovnica, ki ga društvo praznuje letos bo jutri, v soboto, ob 19. uri v dvorani na Braznici ena izmed slovesnosti, ki jih je to leto pripravilo društvo. Podelili bodo 26 priznanj za lepo okolje. Trije izžrebanci bodo šli na oktobrski izlet društva. Svetovno znani Žirovničan Aleksander Mežek bo za ta večer pripravil koncert njegovih pesmi. Sodelovala bo tudi folklorna skupina gledališča Julke Dolžan. Vstopnine ni!

Javno opazovanje delnega sončnega mrka

Ljubljana - Poudarek d.o.o. vabi na opazovanje delnega sončnega mrka, ki bo jutri, v soboto, z začetkom ob 15. uri v atriju Ljubljanskega gradu. Opazovali boste lahko z najmodernejšimi teleskopi (tudi v H alfa svetlobi). Za sladokusce so pripravili tudi Day Star filter 0,6 A, skozi katerega morate pogledati!

IV. teden obrti in podjetništva

Bled - V četrtek je bila v Festivalni dvorani otvoritev IV. Tedna obrti in podjetništva. Danes, jutri in v nedeljo bo od 10. do 18. ure odprta razstava izdelkov, jutri pa bo ob 10. uri pred Športno dvorano otvoritev predstavitve tovornih in dostavnih vozil, prikolic in opreme. Ob 15. uri bo pred Festivalno dvorano koncert pihalne godbe Lesce. V nedeljo bo prav tako pred Festivalno dvorano ob 14. uri koncert pihalne godbe Gorje, ob 15. uri bo modna revija, podelitev nagrad ob zaključku IV. tedna obrti in podjetništva ter kulturni program.

Zdravstveno predavanje

Kokrica - Turistično društvo Kokrica danes (petek), 11. oktobra, ob 18. uri v Kulturnem domu na Kokrici prireja zdravstveno predavanje o raku. Predaval bo prof. dr. Andrej Kocjan.

Čajanka

Kokrica - Turistično društvo Kokrica bo tudi v letošnji jesensko zimski sezoni nadaljevalo s priljubljenimi Čajankami. Prva bo jutri, 12. oktobra, ob 17. uri v Kulturnem domu na Kokrici. Tema bo o kristalih in kristaloterapiji. O kristalih bo govoril Vili Rakovec, o kristaloterapiji pa Julijana Jež.

Gledališče

Županova Micka

Naklo - KUD Dobrava Naklo bo v nedeljo, 13. oktobra, ob 16. uri gostovalo v Sorici s komedijo Županova Micka. Igro je priredila Jakobina Bračič, režiral pa Miha Štefe.

Ponovitev komedije

Jesenice - V Gledališču Toneta Čufarja bodo danes, v petek, ob 19.30 ponovili gledališko uspešnico komedijo Rayla Cooneyja Pokvarjeno.

nadaljevanje na 33 strani

☎ HALO - HALO GORENJSKI GLAS ☎ TEL.: 064/223 111

Naročilo za objavo sprejemamo *po telefonu 064/223-111, faksu 064/222-917 ali osebno na Zoisovi 1 v Kranju oz. po pošti - do 12.30. ure* **dan pred izidom** *Gorenjskega glasa! Cena oglasov in ponudb v rubriki:* **izredno ugodna.**

AVTOŠOLA B in B, Begunjska 10, pokličite tel.: 22-55-22
Tečaj CPP se začne v PONEDELJEK, 14.10. dopoldne ob 9. uri in popoldne ob 18. uri

VOZNIK - vpis v program poklicnega izobraževanja - B&B
Pokličite po telefonu 22 55 22 ali se osebno oglasite na Begunjski 10 v Kranju.

NAKUPOVALNI IZLETI — **Palmanova 16. 10, Madžarska Lenti 17.10, 19.10, 24.10, 31.10, 9.11., Trst 22. 10.; Rozman, tel.: 064/715-249**

AVTO ŠOLA ING. HUMAR — Tečaj CPP se začne **v ponedeljek, 14.10. 1996,** ob 9. uri dopoldne in ob 18. uri popoldne. **Tel.: 311-035**

Z AVTOBUSOM NA IZLET — 19.10. Lenti **Drinovec, tel.: 064/731-050**

SLIKANJE NA STEKLO SLIKANJE NA SVILO — **ORGANIZIRAMO TEČAJE** IZOBRAŽEVALNI CENTER FREISING ŠKOFJA LOKA, **tel. 624-462**

GASSER *AVTOBUSNI PREVOZI SP. SORCA 5* — Nakupovalni izlet Madžarska - Lenti, odhod 24.10., 23.11 **UGODNE CENE • INFORMACIJE** na tel.: **064/697-058**

GOSTIŠČE METKA Podljubelj 140, Tel.: 59-086 odprto vsak dan — - klasična in posebna **PERUTNINSKA PONUDBA** - možnost nočitve - ugodnosti za zaključene družbe

GSM MOBITEL - ERICSSON - samo: 69.900,00 SIT
Pingo, d.o.o., Kranj, Opreśnikova 74, tel.: 323-485

OLJNI GORILNIKI — **LAMBORGHINI** od 400 DEM, **BENTONE** od 450 DEM dalje. Cene so brez p.d. **TERMOTECNICA - TRBIŽ - tel. 0039-428-2586.** (100 m od trga levo)

SOBNI PROGRAM, TERMOSTATI — od 90 DEM dalje (Emmeti, Intellitherm, Danfoss), trmost. ventili - Oventrop - 30 DEM, kompl. oprema za cisterno od DEM 65. **TERMOTECNICA-TRBIŽ-TEL. 0039-428-2586.**

AJK KRANJ tel.: 064/222-754 — Nudimo ažurno, strokovno in kvalitetno **vodenje poslovnih knjig** podjetjem in samostojnim podjetnikom.

DISKOTEKA BROADWAY — Danes, v petek, 11. 10., VSE SLOVENSKA TURNEJA D. J. Party tour: D. U. Louro & Company, HAIR Show, VECKO - žongler svetovnega slovesa, NAGRADE in PRESENEČENJA. Jutri, v soboto, 12. 10., PROGRESSIVE HOUSE NIGHT: D. J. Zoki - Di in D. J. Čeh

HOKO PREVOZI Stanislav Hočevar s.p. — V LENTI po nakupih vsak **četrtek,** in **soboto.** Inf. po tel.: 53-876 in 57-757 po 20. uri.

AVTOŠOLA AMD ŠENČUR — Tečaj CPP se začne **v ponedeljek, 14. 10. 1996, ob 17. uri.** Informacije in vpis vsak torek in četrtek od 16. do 18. ure **Tel.: 41-079**

JEREB d.o.o. 621-773, 682-562 — enodnevni nakup v Lenti 24. 10. in v Brno 15. 11. SILVESTROVANJE v Budimpešti 30. 12. - 1. 1. 1997

OB NAKUPU NOVEGA RENAULTA DOBITE V OKTOBRU 4 ZIMSKE GUME SAVA — Varna vožnja skozi zimo z vašim novim Twingom, Cliom, Meganom ali Laguno, pa še ugodne cene, krediti že od T + 0, staro za novo. **v ALPETOUR REMONTU KRANJ, tel. 064/223-276**

RUBIN, d.o.o., KOKRICA tel. 225-151 — **V komisijsko prodajo** poleg drsalk, smuči... vzamemo tudi **športna oblačila** - bunde, pajace, komplete, rokavice. Del. čas: vsak dan od 15. do 19. ure, sobota 9. do 13. ure

METEOR d.o.o. 422-781 Cilka tel.: 41-510 — 24. 10., 26. 10. LENTI; 17. 10. ITALIJA - tovarna čokolade, Portogruaro, Palmanova IN OSTALI IZLETI PO DOGOVORU

REKREACIJSKO DRSANJE — **Jesenice:** v dvorani Podmežakla vsako soboto in nedeljo od 14. do 15.30 ure. Cena vstopnic: otroci do 14 let 200 SIT, odrasli 300 SIT. **Bled:** vsako soboto in nedeljo od 18. do 19.30 ure.

nadaljevanje z 32 strani

Vdova Rošlinka

Javornik - Gledališče AKS pri DPD Svoboda F. Mencinger Javornik- Koroška Bela bo jutri, v soboto, ob 19.30 v dvorani Kulturnega doma na Javorniku začel letošnjo gledališko sezono z ljudsko veseloigro Vdova Rošlinka.

Vaša naša matineja

Jesenice - V nedeljo, 13. oktobra, ob 10. uri bo v Gledališču Toneta Čufarja Vaša naša matineja, na kateri bosta Bernarda in Metka odigrali pravljično igrico Čez hribček v vrtec. Prišla bosta tudi dedek in Mira, ne bo manjkalo tudi risanja, slaščic, pesmice.... Matinejo bodo ponovili ob 14.30 v Kulturnem domu na Dovjem in ob 16.30 v Kinu Bled.

Razstave

Železniška maketa

Jesenice - Vsi ljubitelji velike in male železnice vabljeni na razstavo železniške makete v modulni obliki velikosti H0 (merilo 1:87). Razstava bo v v Razstavnem salonu Dolik na Jesenicah v soboto od 9. do 12. in od 16. do 19. ure, in v nedeljo, 13. oktobra, od 9. do 12. ure.

Razstava karikatur

Javornik - V razstavnem prostoru v Kulturnem domu na Javorniku bodo danes, v petek, ob 19. uri odprli razstavo karikatur slikarja Jožeta Drakskoflerja z Jesenic. Na otvoritvi bo nastopil ženski pevski zbor DU Javornik -Koroška Bela.

Železniške makete

Jesenice - V razstavnem salonu Dolik bodo jutri, v soboto, razstavili železniške makete, modulne oblike (v merilu 1:87). Razstava maket bo odprta v soboto med 9. in 12. uro in med 16. in 19. uro, v nedeljo, 13. oktobra, pa od 9. do 12. ure.

Predavanja

Mobiliziranci v nemško vojsko

Kranj - Združenje mobiliziranih Gorenjcev v redno nemško vojsko 1941 - 1945 Kranj v sodelovanju v Gorenjskim muzejem Kranj organizira v sredo, 16. oktobra, ob 18. uri v veliki dvorani Mestne občine Kranj predavanje univerzitetnega profesorja dr. Stefana Karnerja iz Gradca, ki bo predaval na temo Slovenski prisilni mobiliziranci v nemško vojsko v ujetniških taboriščih nekdanje Sovjetske zveze.

Koncerti

Koncert sakralne glasbe

Kamnik - V frančiškanski cerkvi bo jutri, v soboto, ob 20. uri v okviru festivala Musica aeterna koncert sakralne glasbe ob 60-letnici preslikave frančiškanske cerkve. Pod umetniškim vodstvom Sama Vremšaka bo nastopil ansambel slovenskih pevcev sakralne glasbe in solisti Dragica Čarman, sopran, Jože Kores, tenor, Dejan Bravničar, violina in Hubert Bergant, orgle.

Prešernovo gledališče Kranj

Glavni trg 6, 4000 Kranj
tel.: 064/222-681, 222-701
faks: 064/223-534

Prodaja in rezervacija vstopnic poteka v gledališki blagajni (vhod z Glavnega trga) vsak delavnik od 10.00 do 12.00 ure, ob sobotah od 9.00 do 10.00 ure, ter uro pred začetkom predstav; telefonska številka blagajne 064/222-681.

Predstave v Kranju:
PETEK, 11. 10. 96, ob 19.30 uri, Evald Flisar: JUTRI BO LEPŠE, za abonma PETEK 1, IZVEN in konto
SOBOTA, 12. 10. 96, ob 19.30 uri, Evald Flisar: JUTRI BO LEPŠE, za abonma SOBOTA 1, IZVEN in konto
SOBOTA, 12. 10. 96, ob 10.00 uri, KRTAČKA ZOBAČKA (gostuje Loški oder Škofja Loka), za abonma SOBOTNA MATINEJA, IZVEN in konto
PETEK, 18. 10. 96, ob 19.30 uri, Ray Cooney: TO IMAMO V DRUŽINI, za IZVEN in konto

PG na gostovanju:
PONEDELJEK, 14. 10. 96, ob 19.30 uri v ŽALCU (Ray Cooney: TO IMAMO V DRUŽINI)

Pokroviteljstvo uprizoritve
Evalda Flisarja JUTRI BO LEPŠE: ZAVAROVALNICA TRIGLAV, d.d., območna enota Kranj

Filipinski madrigalisti

Brdo - Zbor Filipinski madrigalisti je znova na koncertni turneji po Sloveniji. Prvi koncert zbora, ki ga označujejo za "zbor z najlepšim zvokom na Zemlji", bo v nedeljo, 13. oktobra, ob 18. uri na Gradu Brdo pri Kranju (zaključeno za povabljence). Koncerti bodo še v Novi Gorici, Novem mestu, Ljubljani (sreda, 16. oktobra, ob 19.30 v Narodni galeriji), v Tolminu in Komnu.

Vabilo na srečanje

Gorenja vas in Gorenjski glas v dvorani društva Partizan v Gorenji vasi
sobota, 19. oktobra, ob 21. uri
- s skupino Pop design
nedelja, 20. oktobra, ob 15. uri
Nastopili bodo: - Ansambel Blegoš
- Ansambel Sava z Jelko
- Gorenjevaški pevci
- in drugi gostje
Žrebanje vstopnic
Vabijo društva iz Gorenje vasi in Gorenjski glas

RADIO 104.5 105.9 107.3 107.5 91.2 OGNJIŠČE
tel. 152-11-26 fax. 152-13-62

HALLO 242-274 PIZZA
DELOVNI ČAS:
VSAK DAN OD 8⁰⁰-22⁰⁰
NEDELJA OD 11⁰⁰-22⁰⁰

HOTEL JELOVICA BLED
ZELENI KLUB
ODPRTO VSAK DAN OD 10. DO 22. URE
notranji bazen
savna, parna kopel
whirlpool, masažne kopeli
Kneipove zeliščne in slane kopeli
ročne terapevtske masaže
solarij
VPISUJEMO V VODENE PROGRAME:
aerobike, joge
avtogeni trening
hydra fitness, tai chi chuan
TEČAJ REFLEKSNE MASAŽE STOPAL 5. IN 6. OKTOBER
ZDRAVSTVENI PROGRAMI
akupunktura, kiropraktika, homeopatsko svetovanje
KOZMETIČNI TRETMANI
Rezervacije po telefonu 7960.

MALI OGLASI

☎ 223-444

APARATI STROJI

MOBITEL YANNI d.o.o. - kompletna ponudba, dobava takoj. Ne izgubljajte časa, pokličite zastopnika na 0609/612-256, 064/218-317 15141

Prodam novo CISTERNO za kurilno olje 3000 l, z A testom, dimenzij 2 m x 1 m x 1.5 m. Cena 50.000 SIT ☎861-298 31977

KNAKER ročni fi 2 in fi 6 mm, kupim. ☎51-662 32298

Zamrzovalno SKRINJO 300 l prodam za 100 DEM. ☎212-463 32302

Prodam centralno PEČ TVT 40.000 KW in BOJLER 180 l, cena po dogovoru. ☎48-176 32312

Prodam malo rabljen pralni STROJ Gorenje, zelo ugodno. ☎242-298 32329

Prodam STROJ za izdelovanje strešne opeke špičak s stopetdesetimi modeli. ☎242-298 32330

TV BLAUPUNKT 40 cm, star 4 leta, ugodno prodam. ☎312-400 32331

Poceni prodam nov štedilnik kuppersbusch na trda goriva. ☎241-551 32346

Prodam PEČ na trda goriva. ☎47-797 32355

MENJAM akumulator še v garanciji za Z 101, JUGO. ☎83-621 32367

Ugodno prodam 100 l elektr. bojler. ☎311-228 32379

Ugodno prodam SILOREZNICO EPPLE, molzni stroj ALFA LAVAL, avtomatski sadilec krompirja in pnevmatski sadilec koruze. ☎47-290 32384

Prodamo dobro ohranjen kombiniran štedilnik. ☎620-685 32386

Prodam pralni STROJ GORENJE in daljinski telefon, cena 15.000 SIT. ☎862-485 32394

Prodam gasilsko mono črpalko cisterno 3200 l. ☎421-433 32406

Prodam kombinirano PEČ za centralno kurjavo, letnik 1991. Ješe, Sp. Dobrava 9, Kropa 32413

Kupim trosilec hlevskega gnoja s pokončnimi valji. ☎736-690 32416

VARILNI APARAT ISKRA E450, CO 2 450 amperov, prodam. ☎721-757, od 8-12. ure 32421

Mizarski ponk prodam. ☎733-196 32428

Prodam ŠTEDILNIK Gorenje (na drva ali na premog). ☎311-394 32431

TRAKTOR IMT 533 in GUMIVOZ prodam. Pavlič, ☎331-346 32442

Ugodno prodam dobro ohranjen kuppersbusch. ☎710-598, popoldan 32455

Poceni prodam LIKALNI STROJ Cordes z valjem, dolžine 65 cm. ☎221-268 32488

Prodam FOTOAPARAT CARENA, samosprožilec, bliskavica. ☎215-040 32502

Prodam trajnožarečo PEČ kuppersbusch. ☎241-509 32505

Prodam prikolico s hiabom za hlodovino, primerno za težji traktor. ☎725-718 32518

Prodam 300 l LTH zamrzovalno skrinjo. ☎422-086 32530

Prodam PEČ Lokaterm (okrogla). ☎741-002 32536

Prodam pod ceno stroj za plastiko, ponk. Hobl. 77-806 32547

Prodam ŠTEDILNIK kuppersbusch, malo rabljen. ☎245-021 32552

Prodam gospodinjski OWERLOCK Singer, malo rabljen, 500 DEM. ☎324-439 32571

Prodam nov, nerabljen kuppersbusch za 45000 SIT. ☎66-148 32575

Prodam dvoredni pletilni STROJ SINGER po ugodni ceni. Bernik, Groh. nas. 33, Škofja Loka 32581

Gorenje pralni stroj, starejši letnik, obnovljen, prodam. ☎332-350, 325-917 32595

Prodam kuppersbusch štedilnik, bele barve. ☎622-030 32612

Poceni prodam PREŠCO za sadje, kompresor 3 fazni in Z 750 celo ali po delih. ☎401-117 32621

Prodam PEČ za etažno centralno s črpalko, ekspanzijsko posodo za 20.000 SIT. ☎78-082 32638

Prodam pisalni STROJ Olympia. ☎41-804 32684

Prodam novo PETROLEJSKO PEČ za 30 000 SIT. Marija, Gregorčičeva 17, Radovljica 32743

ŠIVALNE INDUSTRIJSKE STROJE prodam. ☎41-183 32760

Prodam ŠROTAR za mletje pšenice in koruze (sterži). ☎061-58-681 32767

GLASBILA

Prodam SYNTHESIZER Jamaha SY 22, cena po dogovoru. ☎697-055 32342

Električne KLAVIATURE YAMAHA PSR 310, ugodno prodam. ☎41-498 32402

GR. MATERIAL

DRVA meterska, razžagana, z dostavo in žago na diesel moto, prodam. ☎624-223 32337

Prodam suhe smrekove plohe 50 mm in suha trda mešana DRVA. ☎64-323 32422

Prodam 4000 kosov rdeče fasadne OPEKE (lahko za dimnik). ☎421-556 32427

Prodam GARAŽNA VRATA (200x200) mecesen z izolacijo. ☎66-857 od 19. do 21. ure 32448

Prodam garažna vrata in suha brezova drva. ☎731-638, 731-321 32462

Prodamo PLUTO - Portugalsko in švedsko (vseh vrst). ☎241-687 32500

Ugodno prodam nekaj let stare nerabljene RADIATORJE. ☎332-455 Dare 32566

Zelo ugodno prodam 16 m2 MARMOR PLOŠČIC dim. 30.5x15.25x1 cm, prodam 55 % ceneje. ☎245-030 32570

Prodam naravno suh hrast debeline 3 in 6 cm. ☎64-144 32584

V SPOMIN

7. oktobra je minilo drugo žalostno leto, odkar nas je zapustila naša draga mama

ANA GRAŠIČ

Vsem, ki se je kakorkoli spominjate, iskrena hvala.

Hčerka Irena z družino
Kranj, 7. oktobra 1996

ZAHVALA

Nič ni tako dragoceno
kot tisti del tebe, ki je v drugih,
in tisti del drugih, ki je v tebi.
Tam zgoraj, visoko gori, je vse eno.

Ob boleči izgubi naše ljubljene hčerke, sestre in tete

AGATE PODOBNIK

se iskreno zahvaljujemo sorodnikom, sosedom, prijateljem in znancem, ki ste sočustvovali z nami, zrekli sožalje, darovali cvetje in sveče, ter jo pospremili na njeni zadnji poti. Posebna zahvala kolektivu Pizzerija Oliva, sošolkam in sošolcem osnovne šole, razredniku in sošolkam srednje šole, vsem njenim poslovnim partnerjem, osebju urgentnega bloka in CIT UKC v Ljubljani, gospodu kaplanu za lepo mašo in pogrebni obred in pevkam za lepo petje. Iskrena zahvala Klemenu Videmšku za ganljiv poslovilni govor. Hvala vsem, ki ste jo imeli radi.

Žalujoči: mami Tilka, brat Tone in sestra Jana z družino

TRGOVINA
KITAJ
V ŠK. LOKI NA ŠOLSKI UL.2
VAM NUDI
• VAZE
• ČAJNE SERVISE
• KAVNE SERVISE
IN RAZNA DARILA
VABLJENI!
ODPRTO od 8. do 19. ure
SOBOTA od 8. do 12. ure

Prodam 150 kosov BETONSKIH ZIDAKOV BV 30 ter 200 kosov BV 20 in več kosov GRADBENIH BANKIN 12 X 12 cm. ☎45-809 32617

IZOBRAŽEVANJE

Matematiko in angleščino za osnovne in srednje šole uspešno in poceni inštruiram. Pridem na dom. ☎326-199 31684

AVTO ŠOLA ing. HUMAR
NAJUSPEŠNEJŠA
AVTOŠOLA
vožnja v osebnih vozilih
POLO, GOLF, FIESTA, SUZUKI...
IN Z MOTORNIM KOLESOM YAMAHA
Tečaj CPP vsak
PONEDELJEK
ob 9^{h} dopoldne in
ob 18^{h} popoldne
☎311-035

Inštruiram angleščino za OŠ in SŠ. ☎56-095 31809

Inštruiram SLOVENŠČINO - priprava osmošolcev na testiranje. ☎862-274 32357

Profesorica inštruira vse predmete za osnovno šolo. ☎325-124 32378

Prodam ANATOMSKI ATLAS in PC COMBO KIT. ☎862-071 32390

Inštruiram matematiko za srednje in osnovne šole; Študentka matematike 633-654 32545

SAVNA • SOLARIJ
monika šport
BRDO PRI KRANJU
064/ 22 11 33
TELOVADBA ZA NOSEČNICE se prične 16. oktobra ob 17. uri
AEROBIKA • HYDRO JET • SAVNA • HYDRO JET
ENERGIJSKI NAPITKI

IZGUBLJENO

Dne 8. oktobra izgubljena OČALA! Prosim klicati 213-703 32628

KUPIM

Odkupujemo vse vrste STARINSKEGA POHIŠTVA, ure, umetnine,nakit, kovance, razglednice... Nudimo tudi kvalitetne RESTAVRATORSKE USLUGE. ANTIKA KIRKA, Gregorčičeva 8, Kranj, ☎211-248, ali ☎47-534 16616

HLODOVINO SMREKE večje količine, E klasa, odkupujemo, cena 15500, I. klasa cena 13500 SIT, fco kamionska cesta. ☎061/864-071 ali 061/864-070 27819

ODKUPUJEMO VSE STARE IN UMETNIŠKE PREDMETE: slike, ure, pohištvo, nakit, kovance in razglednice. VSE TE PREDMETE TUDI RESTAVRIRAMO. ANTIKA, Tavčarjeva 7, Kranj ☎221-037 in 211-927 28359

LESPROMET odkupuje les na panju za takojšnje plačilo. ☎621-779, mobitel 0609/635-074 29709

Kupim ohranjen star "lajbič" za srednjo postavo. ☎57-921 32374

Kupim kletko za 120 KOKOŠI nesnic. Pavlin, ☎47-292 32436

Odkupujemo smrekovovo, bukovo, jesenovo, javorovo hlodovino. Lahko tudi na panju. BRZDA, Poljšica pri Podnartu, ☎731-615 32510

Kupim roleto za okno 90x110. ☎324-940 32529

Odkupujem **HLODOVINO,** *češnja, kostanj, javor, jesen, bukev, hrast, smreka. Tel.: 064/85-468, vsak delovni dan od 8. do 11. ure*

LOKALI

Na Planini prodamo cca 40 m2, lepo urejenega poslovnega prostora, primernega za posredniško dejavnost, v pritličju, z inventarjem, za cca 140.000 DEM. AGENT Kranj ☎ 223-485 ali 0609/643-493 29816

V Kranju oddamo lokal, 38 m2, primeren za poljubno dejavnost, za 700 DEM mesečno ali prodamo za 75000 DEM. AGENT Kranj, ☎ 223-485 ali 0609/643-493 29819

STANOVANJA, HIŠE, LOKALI - kupujemo, prodajamo, oddajamo, najemamo MANDAT 22-44-77 30766

ODDAMO: KRANJ restavracijo, pisarne 3 etaže, 685 m2 uporabnih površin, skladišče 135 m2, parkirišča, ODDAMO KRANJ Planina za 10 let oddamo poslovno stavbo ob cesti, v izgradnji, 3 etaže po 120 m2, vlaganja se kompenzirajo z ugodno najemnino. DOM NEPREMIČNINE, Koroška c. 16, Kranj, ☎22-33-00 32211

GOSTINCI POZOR!
Prodamo hišo z lokalom v centru Kranja ter hišo z lokalom in pizzerijo v Preddvoru.
Samo resne ponudbe
PIA NEPREMIČNINE, tel.: 064/623-117, 064/622-318

PRODAMO KRANJ-Stražišče: poslovno stavbo s parkirišči, KRANJ večjo poslovno stavbo v bližini Aquasave, KRANJ CENTER več trgovskih in gostinski lokal v pritličju; MEDVODE okolica samopostrežno trgovino z živili, bife, restavracijo, parkirišča; PREDDVOR Kokra- dobro ohranjen lovski dvorec, 400 m2 v etaži x 3, primeren za gostinsko, turistično ali zdravstveno dejavnost. DOM NEPREMIČNINE, Koroška c. 16, Kranj, ☎22-33-00 32212

Gostilna z odkupom inventarja se daje v najem. ☎323-082 32256

ŠKOFJA LOKA- PODLUBNIK oddamo 70+30 m2 prostorov za skladišče ali mirno obrt. STANING 242-754 32473

KRANJ-PLANINA ODDAMO nove poslovne prostore 300 m2 za trgovino, storitve ali pisarne. STANING 242-754 32474

KRANJ - CENTER oddamo prostor za trgovino na 40 m2. STANING 242-754 32475

V OKOLICI KRANJA vzamemo v najem poslovni prostor za frizerstvo. STANING 242-754 32476

Oddamo v najem 150 m2 POSLOVNEGA PROSTORA s parkiriščem za trgovsko dejavnost v Žirovnici 14 DEM/m2. ☎801-429 32519

Kmetijsko gozdarska zadruga Škofja Loka odda v najem poslovne prostore v zadružnem domu na Bukovici. Prostori so primerni za dejavnost. ☎620-497, 620-552 in KGZ Škofja Loka odda v najem poslovne prostore (84 m2) v zadružnem domu v Zmincu. ☎620-497, 620-552 32559

Prodamo GOSTINSKI LOKAL PIZZERIJO Preddvor, veliko poslopje, vredno ogleda. PIA NEPREMIČNINE, 623-117, 622-318 32663

Kompletno opremo za živilsko trgovino (80 m2), staro 5 let, ugodno prodam. ☎225-162 32667

V centru Kranja prodamo 80 m2 prostorov v I. nad., primernih za poslovno dejavnost. MIKE & comp., 216-544 32670

KRANJ v trgovskem centru na dobri lokaciji oddamo več neopremljenih lokalov za različne dejavnosti in pisarniške prostore. APRON 331-292 32674

Jesenice oddamo neopremljeno okrepčevalnico, v Kranju in Tržiču delno opremljen GOSTINSKI LOKAL. APRON 331-292 32675

Prodamo na Miljah poslovni objekt (trgovina in skladišče), parcela je 1000 m2, cena 150.000 DEM. K 3 KERN, 221-353, tel in fax 221-785 32694

Prodamo BLED poslovno stanovanjsko hišo na parceli 1200 m2, cena 330.000 DEM. K 3 KERN 221-353, tel in fax 221-785 32697

Prodamo Kranj poslovno stanovanjsko hišo s trgovino in bistrojem v pritličju in stanovanjem v nadstropju, podstrešje neizdelano, skupna uporabna površina 520 m2, zemljišče 1150 m2. K 3 KERN, 221-353, tel in fax 221-785 32698

Prodamo v Gozdu Martuljku turist. objekt, 11 sob v pritličju in nadstropju, ter 20 ležišč v podstrešju, objekt stoji ob glavni cesti, lasten parkirni prostor, parcela 475 m2, cena 270.000 DEM. K 3 KERN, 221-353, tel. in fax 221-785 32711

Prodamo v Kraju poslovni prostor 44,80 m2 na Planini, cena 1580 DEM/m2, prodamo poslovni prostor 20 m2 na Planini. K 3 KERN, 221-353, tel. in fax 221-785 32718

Prodamo Bled nov poslovno stanovanjski objekt, sedaj deluje fitness, ima 300 m2 površine, parcela 560 m2. K 3 KERN, 221-353, tel. in fax 221-785 32719

ODDAMO tekstilno trgovino v bližini Kranja 5,5 x 3,5 m. K 3 KERN, 221-353, tel,. fax 221-785 32720

ODDAMO Bled v bližini cca 400 m2 proizvodno skladiščnih prostorov v dveh etažah, cena 7 DEM/m2. K 3 KERN, 221-353, tel. fax 221-785

ODDAMO v bližini Kranja gostinski objekt (pizzerija, bistro in igralnica) s teraso, odkup inventarja z najemnino 65000 DEM. K 4 KERN, 221-353, tel., fax 221-785 32722

Gorenjska obrtna zadruga Kranj, Likozarjeva 1A, Kranj, ODDA **v najem poslovne prostore** - pisarni v izmeri 20 m2 in 9 m2.

ODDAMO tekstilno trgovino 50 m2 v bližini Kranja, odkup inventarja 10.000 DEM, najemnina 700 DEM/mes. K 3 KERN, 221-353, tel. fax 221-785 32723

ODDAMO KRANJ 64 m2 poslovnega prostora v I. nad. v mestnem jedru, primerno za trgovino, ali drugo dejavnost, cena 14 DEM/m2. K3 KERN, 221-353, tel. fax 221-785

Oddamo v Kranju klet, pritličje, 1. nads., mansarda, v nedokončani hiši, primerno za mirno dejavnost ali pisarne, na prometni lokaciji s parkiriščem, vlaganje v dokončanje hiše se poračuna z najemnino. K 3 KERN, 221-353, tel. fax 221-785 32725

Oddamo v centru Kranja 110 m2 poslov. prostorov na odlični lokaciji v Kranju, primerno za odvetniško dejavnost, agencijske storitve. K 3 KERN, 221-353, tel. fax 221-785

KOLESA

Prodam PONY EXPRESS, letnik 1980, ohranjen, 200 DEM. ☎214-173 32288

Prodam GILLERO MXS 125, l.90, cena 3200 DEM. ☎422-690 32362

Prodam MOPED APN po ugodni ceni. ☎800-397 32538

Prodam avtomatik Tomos Kolibri, star 5 mesecev. ☎731-641 32568

OBVESTILA

NAKUPOVALNI IZLET - Italija, vsak teden. ☎49-442 29132

MADŽARSKA nakupovalni izlet, vsak teden. ☎49-442 29135

Izlet v Istanbul - nagrado trgovine Plaček Lahovče prejme Marinka LIPOVEC, Lahovče 30.

OBLAČILA

Ženske barete - dvojne in otroške kape s Hugotom dobite na ☎715-050 31674

NEVESTE - obiščite butik VERITAS in si izposodite pravljično poročno obleko. ☎224-158 31725

OTR. OPREMA

Prodam lepo ohranjeno povijalno mizo z banjico. ☎51-808 32370

AVTOhi-fi
AVTO·avdio·alarm·mobitel·SYSTEMS
Stružnikova 19, 64208 Šenčur
Tel.,Fax: 064/41 016
AVTOAKUSTIKA
GT AVTO ALARM
mobitel
pooblaščeni servis za prodajo in montažo

Prodam otroški avtosedež in vlečno kljuko za Jugota. ☎58-876 32371

Prodam torbo za nošenje dojenčka. ☎57-377 32375

Prodam otroško posteljico rajve barve z jogijem. ☎51-494 32377

Prodam kombiniran otroški VOZIČEK od 0-36 mesecev. ☎725-307 32417

Previjalno mizico za dojenčka, ugodno prodam. ☎862-687 32435

Prodam otroško HOJICO in AVTOSEDEŽ. ☎311-524 32632

Prodamo v Kranju v mestnem jedru 35 m2 v pritličju hiše, primerno za poslovno dejavnost in 96 m2 v II. etaži, cena 95.000 DEM. K 3 KERN, 221-353, tel., fax 221-785 32689

OSTALO

Prodam KOTEL za žganjekuho 80 l. ☎241-865 32290

Prodam JABOLKA in 100 l kotel za žganjekuho. ☎66-351 32345

OPAŽ - 680 SIT z dostavo, smrekov, suh, 1.klasa. ☎063-451-082 32347

Prodam 12-delno rostfrei POSODO, zelo ugodno, ter jedilni pribor znamke Solingen, oboje novo. ☎312-201 Mare 32392

Prodam ribežne za zelje. ☎421-433 32406

BLAGAJNA - SEF, težka, velika, starinska, ugodno. ☎312-520, Kranj 32414

Unikatno kolekcijo 24-ih TAPISERIJ, prodam po polovični ceni, ocenjena vrednost 37.600 DEM. ☎310-588 32444

Prodam kimpež z kovinskim ogrodjem. ☎67-030 32586

Prodam UOKVIRJENE GOBELINE - "zimska idila" in "zadnja večerja". ☎218-001 32613

Prodam oz. oddam PESJAK 2x3 m, z dvojno mrežo. ☎43-017, ali 43-266 32627

Prodam BLAGO v kosih in balah. ☎45-122 32740

PRIDELKI

Ugodno prodam ZELJE v glavah varaždinsko, beli in rdeči krompir. Lahovče 32, ☎421-751 32280

KROMPIR jedilni in krmilni, prodam. ☎325-754 32313

Prodam velikocvetne mačehe in riglčke po 60 SIT. ☎45-532, popoldan 32324

Prodam ZELJE varaždinsko in holandsko, tudi naribano, kislo ter jedilni beli in rdeči krompir, prodam. ☎311-811 32338

Prodam vležan listni hlevski gnoj. ☎57-376, Kovor pri Tržiču 32341

TV-VIDEO-AUDIO-HI-FI
ALFI
ZASTOPSTVO IN PRODAJA
PIONEER Sherwood
HI-FI SISTEM PO KOMPONENTAH:
CD PLAYER
KASETOFON
RECEIVER
ZA SAMO:
98.500 SIT
PRI NAS JE DENAR VREDEN VEDNO VEČ
IZPOSOJA SONY VIDEO KAMERE
CANKARJEVA 5, KRANJ
TEL.:064/222-055

Prodam krmni KROMPIR po 8 SIT in jedilni po 20 SIT. Porenta, Sp. Senica 14, Medvode ☎061-614-021 32348

Prodam neškropljena JABOLKA za ozimnico in mošt ter ZELJE v glavah. ☎311-618 32349

Prodam drobni KROMPIR, cena po dogovoru. Ažman, Malo Naklo 5, Naklo 32364

Balirano GOVEJE SENO z dostavo prodam. ☎067/53-104, zvečer 32395

Prodam obrana JABOLKA. ☎49-012 32408

Prodam rdeč, bel krompir po 15 SIT. Dorfarje 31, 3633-297 32418

Prodam hlevski gnoj ali menjam za seno. Luže 4 32419

Prodam neškropljena JABOLKA voščenke, cena ugodna. ☎632-766

TRGOVSKO PODJETJE
DOM trade, d.o.o.
ŽABNICA
GRADITELJI
Pravi naslov za nakup strešnika BRAMAC in ostalega gradbenega materiala od temeljev do strehe
JESENSKI POPUST V OKTOBRU
SCHIEDEL DIMNIKI -10%
POROLIT 8cm - LJUBEČNA -10%
KERAMIČNE PLOŠČICE KERAMIX -10%
UGODNI PREVOZI Z AVTODVIGALOM
IZKORISTITE UGODEN NAKUP
INF. TEL. 311-545, 312-266

SADJE za žganje kupim. ☎688-063 32432

Prodam STOJEČO KORUZO. Ažman, Suha 5, Kranj 32443

Prodam drobni krompir in krompir za ozimnico. ☎422-610 32453

Prodam domača neškropljena JABOLKA, stari nasad, več vrst. Sr. Dobrava 14, ☎736-619 32464

Sprejemam naročila za mošt iz neškropljenih jabolk. ☎312-392 32477

Prodam drobni KROMPIR. Suha 26, Kranj 32497

Prodam kosmače in voščenke za mošt in ozimnico. LUže 16 32514

Prodam drobni krompir. Olševek 3, ☎43-489 32531

Prodam KORENJE. Sp. Brnik 37, Cerklje 32539

Prodam beli jedilni KROMPIR in nekaj desire, nekaj belega za seme. ☎421-587 32542

GNOJČEK - popolnoma naravno gnojilo za kmete in vrtičkarje, zelo ugodno prodam. ☎061/722-056

Prodam obrana JABOLKA jonatan, voščenke, reneta. ☎327-027 32554

DOMAČA JABOLKA nikoli škropljena prodam: kosmač, voščenka, boskop, jonatan..☎312-028 32579

Več sort JABOLK, HRUŠK, KROMPIRJA in ZELJA, katerega tudi naribamo, dobite pri MATIJOVC-Jeglič, Podbrezje 192, ☎73-11-44 32606

Ugodna prodaja OKRASNEGA GRMIČEVJA za meje in vrtove. Tel.: 311-755

Prodam JABOLKA za ozimnico in univerzalno namizno stružnico. ☎64-081 32609

Prodam kvalitetna zimska jabolka - Jonatan, Jonagold, Idored, voščenka, rdeči boskop I. in II. vrste. Strahinj 10, ☎47-103 32629

JABOLKA neškropljena za ozimnico, prodam. ☎738-346, Sp. Otok 2, Radovljica 32631

Prodam ZELJE v glavah, tudi naribano. Rozman, Križnarjeva pot 2, Stražišče Kranj 32644

Prodam jedilni in krmilni KROMPIR. ☎422-770 32744

JABOLKA za ozimnico ali mošt prodam. Bohinc, Zg. Brnik 57 A ☎421-238 32754

POSESTI

V okolici Kranja kupimo HIŠO, lahko starejšo ali novogradnjo še neizdelano do 130 000 DEM. AGENT Kranj ☎223-485 ali 0609-643-493 29801

HIŠO v okolici Kranja cca. 400 m2 bivalne površine, lahko dvo stanovanjska ali poslovno stanovanjska, na 1300 m2 prodamo za 550 000 DEM. AGENT Kranj ☎223-485 ali 0609-643-493 29803

V dolini Završnice, k.o. Doslovče, prodamo 5,2 ha mešanega gozda, večinoma iglavci, ETAT 160 m2, za 33.000 DEM. AGENT Kranj, ☎223-485. 0609/643-493 29815

K3 KERN d.o.o.
NEPREMIČNINE
tel.: 221-353, 222-566, fax: 221-785
Maistrov trg 12, 4000 Kranj

V bližini centra Kranja prodamo poslovno stanovanjsko hišo, v treh etažah, na 604 m2 zemljišča, vseljivo, z urejeno okolico, cena po dogovoru. AGENT Kranj, ☎ 223-485 ali 0609/643-493 29818

V Kranju ali okolici kupimo več zazidljivih parcel za znane interesente. AGENT Kranj, ☎ 223-485 ali 0609/643-493 29827

Agent - Kranj
Glavni trg 16, Kranj
tel.:064/223-485,0609/634-493
NEPREMIČNINE
AGENCIJA z najnižjimi stroški našega posredovanja

Industrijsko parcelo od 6000 do 10.000 m2, kupimo za znanega interesenta, nekje bo cesti v okolici Kranja. AGENT Kranj, 223-485, 0609/643-493 30398

STANOVANJA, HIŠE, LOKALI - kupujemo, prodajamo, oddajamo, najemamo. MANDAT 22-44-77 30766

V okolici Bleda kupimo zazidljivo parcelo do 500 m2, na lepi sončni lokaciji za znanega interesenta, cena po dogovoru. AGENT Kranj, 223-485 ali 0609/643-493 30778

MAKLER BLED d.o.o.
PRODAJA NEPREMIČNIN
4260 Bled, Ljubljanska cesta 3,
tel.: 064/76-461, fax: 064/77-026

V Šenčurju prodamo starejšo hišo na novo adaptirano, delno podkletena v dveh etažah, na 300 m2 zemljišča za 215.000 DEM. AGENT Kranj, 223-485 ali 0609/643-493 30776

V Starežišču prodamo ZAZIDLJIVO PARCELO 1025 m2, za 97 000 DEM. AGENT Kranj ☎223-485 ali 0609-643-493 31055

V Kranju, Šk. Loki in po celi Gorenjski kupimo stanovanjske hiše do 500.000 DEM, poslovne prostore, zazidljive parcele. Najamemo tudi stanovanj ali poslovne prostore. PIA NEPREMIČNINE, 623-117, 622-318 31278

Prodajamo, kupujemo, oddajamo, najemamo po celotni Gorenjski vseh vrst nepremičnin od parcel, stanovanj, hiš, vil ali kaj drugega. PIA NEPREMIČNINE, 623-117, 622-318 31281

Na relaciji Škofja Loka - Kranj prodamo stavbno zemljišče 2236 m2, primerno za mirno poslovno dejavnost, 100 m od ceste za 170.000 DEM. AGENT Kranj 223-485 ali 0609/643-493 31582

APRON
NEPREMIČNINE
tel./fax:331-292, 331-366

V okolici Kranja kupimo manjšo, starejšo HIŠO, potrebno adaptacije, obvezno ob cesti, na vsaj 500 m2 zemljišča ali STAREJŠE GOSPODARSKO POSLOPJE. Cena po dogovoru. AGENT Kranj ☎223-485 ali 0609-643-493 31932

KRANJ okolica takoj kupimo zazidljivo parcelo do 1000 m2. POSING ☎224-210 in 222-076 31960

ŠKOFJA LOKA Gorenja Vas prodamo samostojno HIŠO 100 m2 stan. površine, 300 m2 parcele, tel., cena 90 000 DEM prodamo še 900 m2 zazidljive parcele, za 35 000 DEM. POSING ☎224-210 in 222-076 31962

KRANJ Primskovo prodamo samostojno HIŠO, 3 etaže, poslovni prostor v pritličju, garaža, CK, tel., za 250 000 DEM. POSING ☎224-210 in 222-076 31963

KRANJ okolica prodajamo polovico samostojne hiše, stara 30 let, takoj vseljiva, velik vrt, cena 110 000 DEM. POSING ☎224-210 in 222-076 31964

Kupim ZAZIDLJIVO PARCELO ali STARO HIŠO za nadomestno gradnjo v Kranju ali okolici. ☎331-266 dop. in 326-585 pop. 32060

PIA nepremičnine, podružnica Škofja Loka, poslovna hiša, Kapucinski trg 7, ***tel.:064/623-117, 064/622-318***

NEPREMIČNINE
posing
POSLOVNI INŽENIRING d.o.o.
Kranj, Poštna 3, tel.:224 210

GARAŽO na Planini ali Primskovem najamem. ☎331-266 dop. in 326-585 pop. 32061

Kupimo v Kranju ali okolici samostojno hišo z vrtom do cca 180.000 DEM. MIKE & Comp. 216-544 32180

Prodamo POLJANSKA DOLINA hišo v III. gr. fazi skupaj s staro kmečko hišo, ter zemljišče 5200 m2 z gradbenim dovoljenjem, ter več vikendov. Mike & Comp. 216-544 32181

Prodamo na Dolenjskem blizu Otočca zidanico z vinogradom za samo 50.000 DEM. Mike & Comp. 216-544 32182

Na območju Kranja, Škofje Loke in Radovljice kupimo hišo, lahko potrebno adaptacije z večjo parcelo, cena do cca 150.000 DEM. POSING, 224-210 32192

Kranj in okolica, Škofja Loka in okolica, Radovljica in okolica takoj kupimo več zazidljivih parcel lahko z ali brez lokacijskega dovoljenja. POSING, 224-210 32194

BAU
KOROŠKA C. 5, TRŽIČ
TEL.:064/52-233

PRODAMO: KRANJ-BITNJE novejšo enonadstropno hišo z dvema garažama na parceli 700 m2; BLED visoko pritl. hišo na parceli 900 m2, 330 m2 uporabne površine 450.000 DEM; KRANJ - PRIMSKOVO dvojček na parceli 900 m2, 320.000 DEM; KRANJ- LABORE manjšo obnovljeno hišo z garažo na parceli 510 m2, 170.000 DEM, KRANJ-DRULOVKA vrstno hišo v IV. gr. fazi, 160.000 DEM; ŠENČUR vrstno hišo v III. gr. fazi, 138.000 DEM, ŠENČUR okolica hišo v izgradnji 10x10 m, IV. faza, na parceli 600 ali 1200 m2, JOŠT - Planica nad Kranjem: manjši vikend na aprceli 600 m2, 77000 DEM. DOM NEPREMIČNINE, Koroška c. 16, Kranj, ☎22-33-00 32207

KUPIMO za znane kupce enodružinske hiše na Gorenjskem. DOM NEPREMIČNINE, Koroška c. 16, Kranj, 22-33-00 32208

PARCELE PRODAMO: sr. Dobrava nad Podnartom 500 m2 25000 DEM; KRIŽE več sončnih parcel v hribu, 40 DEM/m2; ZVIRČE 852 m2 ob zelenem palsu, elektrika + voda na parceli, 60.000 DEM; pod DOBRČO zazidljivo parcelo z lepim razgledom, 1000 m2, 59000 DEM; RADOVLJICA 678 m2 ob cesti, komunalno opremljena, gradbeno dovoljenje urejeno, prispevki plačani, 90.000 DEM. DOM NEPREMIČNINE, Koroška c. 16, Kranj, ☎22-33-00 32209

Primo
AGENCIJA ZA PROMET Z NEPREMIČNINAMI
Partizanska ul. 6, 4290 TRŽIČ
tel./fax: 50-502, mobitel: 0609/646-902

KUPIMO : KRANJ okolica do 15 km: večjo parcelo na izjemno lepi lokaciji za znanega kupca. DOM NEPREMIČNINE, Koroška c. 16, Kranj, ☎22-33-00 32210

V Kranju kupim večjo zazidljivo parcelo ali hišo za poslovno dejavnost za gotovino. ☎324-304 32325

Prodam NJIVO in 200 kg drobnega krompirja. ☎633-545 32396

Oddamo manjšo hišo v okolici Bleda - predplačilo. ☎720-052 32568

BRUNARICO v Jav.Rovtu prodam ali zamenjam za sobo Lesce Jesenice. ☎733-536 32590

HIŠO okolica Šk. Loke ali Poljanska dolina kupim ali menjam za manjše stanovanje. ☎621-252 32593

PIA NEPREMIČNINE

Podružnica Škofja Loka, Kapucinski trg 7
telefon: 064/622-318, 064/623-117

Predstavljamo vam prvo posredniško trgovino z nepremičninami v Škofji Loki z delovanjem po celotni Gorenjski.

Nudimo vam: kompletne storitve pri nakupu, prodaji, oddaji ali najemu vseh vrst nepremičnin, vam svetujemo, pripravimo pogodbe ter vam stojimo ob strani do uspešno rešenega posla.

Poleg tega vam preko naših pogodbenih partnerjev nudimo vse vrste gradbenih del, nadzorstvo gradenj ter vse vrste pravnih pomoči.

Dobite nas v podružnici PIA NEPREMIČNINE v Škofji Loki - poslovna hiša, Kapucinski trg 7, vsak dan od 9. do 16. ure ali pa nas pokličite po telefonu: 064/622-318, 064/623-117.

PRIDITE IN SE PREPRIČAJTE, ZAKAJ SMO MED NAJBOLJŠIMI!

NAKLO-CEGELNICA prodmao visoko pritlično hišo v 4. gr. fazi s 650 m2 parcele za 280.000 DEM. STANING 242-754 32468

KRANJ-BRITOF prodamo novejšo enonadstropno hišo 11 x9 m na parceli 600 m2. STANING 242-754 32469

KRANJ ali širša okolica kupimo hišo do 200.000 DEM. STANING, 242-754 32470

LIPNICA PRI KROPI prodamo zazidljivo parcelo 1760 m2 po 50 DEM/m2. STANING 242-754 32471

STIŠKA VAS pod Krvavcem prodamo zazidljivo parcelo 421 m2 za vikend za 18000 DEM. STANING 242-754 32472

Prodam 2,4 ha GOZDA v Radovni. ☎862-383 32625

NEPREMIČNINE
M&Co. MIKE d.o.o.
064/216-544

Nujno prodam VIKEND PARCELO. ☎58-031 32639

PRODAM: Tržič na Jasi prodamo atrijsko hišo, 290 m2 bivalne površine v III. gr. fazi na parceli 680 m2, cena 179000 DEM. BLED nova hiša z gostinskim lokalom v obratovanju hiša vseljiva takoj, lokal lahko ostane v najemu, cena 580.000 DEM, v račun vzamemo stanovanje, avtomobil. Kranj Tavčarjeva meščansko 3 ss 90 m2 1.nadstr. primerno za poslovni prostor, cena 85000 DEM možen zamik plačila do 6 mesecev. NEPREMIČNINE FRAST,d.o.o., 242-651, 0609/626-581 32653

PREDDVOR prodam starejšo hišo 93 m2 + mansarda 80 m2 ek. tel., vrt 20 m2 parcela 350 mm2 garaža 25 m2, samostojen vhod, prodamo ali menjamo za 1,5 ss, v Kranju, HOTAVLJE hiša stara 22 let, 100 m2 bivalne površine, 2 garaži, parcela 600 m2, cena ugodna 147.000 DEM, GORIČE 374 HIŠE samostojen vhod, vrt 1200 m2, prodam 169.000 DEM ali menjamo za stanovanje v Kranju. NEPREMIČNINE FRAST,D.O.O., 242-651, 0609/626-581 32654

ODDAJAMO opremljen in neopremljene hiše v Škofji Loki. Možen dolgoročni najem. Plačilo po dogovoru. PIA NEPREMIČINE, 623-117, 622-318 32658

Prodamo HIŠO v IIII. gr. fazi v Železnikih, po zelo ugodni ceni, v ceno je vštet višek grad. materijala ter orodje. PIA NEPREMIČNINE, 623-117, 622-318 32660

dom nepremičnine
064 22 33 00

Prodamo končno vrstno hiško v Kranju Drulovka, leto zidave 92, hiša ima dve etaži, garaža, vrt, vsi priključki, cena po dogovoru. PIA NEPREMIČNINE, 623-117, 622-318 32661

Prodamo ČUDOVITO HIŠO s parcelo med Šk. Loko in Žabnico, ki vam zaradi ogromnih bivalnih površin omogoča, da živijo v njej tri starostne generacije. Cena je 430.000 DEM, možen dogovor. PIA NEPREMIČNINE, 623-117, 622-318 32662

Prodamo VIKEND na Jelovici z vsemi dokumenti, zelo lepo urejen, cena 58000 DEM, bivalni vikend v Poljanski dolini, z dokumenti na parceli 1000 m2, cena 150.000 DEM in vikend blizu Škofje Loke za 60.000 DEM. MIKE & comp. 216-544 32668

V okolici Kranja prodamo samostojno hišo z garažo in drvarnico, CK, na parceli cca 700 m2, cena 160.000 DEM. MIKE & comp. 216-544 32669

V Kranju in Radovljici oddamo opremljeno 2 ss s CK in tel. in opremljeno hišo v Podkorenu. Od Kranja do Jesenic najamemo stanovanje in hiše. APRON 331-292 32673

V okolici Radovljice kupimo starejšo hišo z nekaj zemlje za 130.000 DEM in hišo do 250.000 DEM. APRON 331-292 32676

Kranj Stražišče prodamo zazidljivo parcelo 400 m2 lepa sončna lega, cena 40.000 DEM. POSING, 224-210, 222-076 32680

Prodamo Jesenice gornji del hiše, 120 m2 biv. površine, ni CK, 60.000 DEM. K 3 KERN, 221-353, tel.,fax 221-785 32687

Prodamo Jesenice gornji del hiše z vso opremo, v PREDDVORU hišo z 3000 m2 zemljišča; KRANJ podkleteno, enonadstropno hišo s parcelo 600 m2, v KAMNIKU več vrstnih hiš zgrajenih do strehe. K 3 KERN 221-353, tel in fax 221-785 32696

Prodamo v Šenčurju hišo v gradnji, izdelana do strehe in kuplena okna, cena 165.000 DEM. K3 KERN, 221-353, tel in fax 221-785 32698

Prodamo Blejska Dobrava prodamo obnovljeno dvostanovanjsko hišo, parcela 587 m2, cena 178.000 DEM. K3 KERN, 221-353, tel,fax 221-785 32699

Prodamo v Britofu na parceli 900 m2 hišo 9x9 m in poleg nje samostojno delavnico zgrajeno do strehe, ob glavni prometni cesti, cena 330.000 DEM. K 3 KERN, 221-353, tel. fax 221-785 32700

Prodamo Bohinjska Bistrica hišo dvojček, 160 m2, stan. površine, CK na premog, parcela 500 m2, cena 214-000 DEM. K 3 KERN, 221-353, tel. fax 221-785 32701

Prodamo v Cerkljah prodamo novo hišo, parcela 500 m2, cena 250.000 DEM. K 3 KERN, 221-353, tel. in fax 221-785 32702

Prodamo Cerklje (Pšenična polica), kmečko hišo in gospod poslopje za prenovo, parcela 1.574 m2, cena 175.000 DEM. K 3 KERN, 221-353, tel.fax 221-785 32703

Prodamo Goriče prodamo hišo-dvojček parcela 1000 m2, cena 170.000 DEM, Cegelnica 3/4 hiše v pritličju s samostojnim vhodom, parcela 600 m2, cena 112.000 DEM. K 3 KERN, 221-353, tel. in fax 221-785 32704

Prodamo v Žiganji vasi prodamo hišo v 3. gradbeni fazi, cena 130.000 DEM. K 3 KERN, 221-353,tel.fax 221-785 32705

Prodamo v Strahinju pritličje hiše (90 m2) s kletjo, ločen objekt za garažo, samostojen vhod, parcela 636 m2, svojo kotlovnico, cena 98.000 DEM. K 3 KERN, 221-353, tel. fax 221-785 32706

Prodamo v Domžalah nedokončano hišo v sredini Domžal. K 3 KERN, 221-353, tel. in fax 221-785 32707

Prodamo na Drulovki končano atrijsko hišo, na krajni lokaciji, 400 m2 sveta, na Drulovki nedokončano vrstno atrijsko hišo, stanovanjske površine 120 m2 v eni etaži, parcela 400 m2, možna menjava za stanovanje. K 3 KERN, 221-353, tel. in fax 221-785 32708

Prodamo v Tržiču starejšo hišo, potrebno adaptacije, možnost nakupa na kredit 3 ali 5 let z mesečno anuiteto, cena 75000 DEM pri takojšnjem plačilu, v Tržiču v mestnem jedru poslovno stanovanjsko hišo s 457 m2 površine, možnost nakupa na kredit z mesečno anuiteto na 3 ali 5 let; hiša se prodaja tudi po delih. K 3 KERN, 221-353, tel. in fax 221-785 32709

Prodamo v Bistrici pri Tržiču novejšo hišo, tri etaže po 102 m2, parcela 700 m2, cena 300.000 DEM. K 3 KERN, 221-353, fax 221-785 32710

Prodamo na Bledu adaptriano apartmajsko hišo v centru Bleda, s pogledom na jezero. K 3 KERN 221-353, tel. in fax 221-785 32717

V Tupaličah prodamo parcelo 2000 m2 ob glavni cesti, v Belci pri Mojstrani, ob prometni vpadnici prodamo zazidljivo parcelo 1700 m2. K 3 KERN, 221-353, tel., fax 221-785 32727

MLAKA prodamo zazidljivo parcelo 1060 m2, cena 70 DEM/m2 v Tržiču parcelo 1400 m2 za 70.000 DEM. K 3 KERN, 221-353, tel.fax 221-785 32728

LIPNICA pri Kropi: prodamo zazidljivo parcelo 1400 m2, cena 70.000 DEM, v Žirovnici prodmao zazidljivo parcelo 1.011 m2 v delnem naklonu, cena 60000 DEM, SENIČNO prodamo zazidljivo parcelo 1.575 m2 po 45 DEM/m2. K 3 KERN, 221-353, tel.fax 221-785 32729

Podljubelj zazidljivo parcelo 1000 m2, cena 25.000 DEM, Besnica zazidljivo parcelo 1.300 M2, na parceli stoji obejkt. K 3 KERN, 221-353, tel. in fax 221-785 32730

Kamnik prodamo zazidljivo parcelo 1.124 m2 cena 70.000 DEM,Srednja vas Dolge njive prodamo zaz. parcelo 2000 m2, možno deliti na dve parceli, cena 20 DEM/m2. K 3 KERN 221-353, tel. fax 221-785 32731

PODLJUBELJ prodamo brunarico 5x7 m z ločenim garažnim objektom, parcela 1400 m2, cena 150.000 DEM, Škofja Loka, prodamo vikend pod Lubnikom. K 3 KERN, 221-353, tel. in fax. 221-785 32732

KONCERN
lip bled d.o.o.
lesna industrija
4260 bled, ljubljanska c. 32

JESENSKI LIPOV SEJEM
BLED, 15. do 19. oktober 1996

do 20% popust

OPUŠČENI PROGRAMI - popust 30%
-VRATA (notranja, vhodna, garažna)
-POHIŠTVO (spalnice, jedilnice iz masivnega lesa)
PRODAJNI POGOJI
SCONTO:TAKOJŠNJE PLAČILO(GOT., ČEKI)=5%
SCONTO:TAKOJŠNJE PLAČILO(PLAČ. KARTICA)=2%
POPUST:SOBNO POHIŠTVO=5%
POPUST V ČASU SEJMA=10%
- brezplačni kredit:TOM+8%
- brezplačni prevoz ob nakupu nad 120.000 SIT do 60 km
montaža pohištva:8%vrednosti blaga
Vaše želje lepo izkoriščamo!

lip trgovina bled d.o.o.
4260 bled, ljubljanska c. 32
telefon h.c. (064)79-50 maloprodaja (064)795-230
domači trg (064)795-226 telefax (064)741-675

Kranj Trstenik prodamo vikend parcelo 500 m2, z vso dokumentacijo, izgrajeno I. ploščo, cena 50.000 DEM. K 3 KERN, 221-353, tel.fax 221-785 32733

Kranj prodamo apartman na Krvavcu, prodamo vikend pod Krvavcem, 6x8 m, parcela 800 m2. K3 KERN, 221-353, tel. in fax 221-785 32734

Prodamo Gozd Martuljek gozd 1,5 ha in 41 a travnik. K 3 KERN, 221-385, 221-785 32735

V Cegelnici prodamo spodnjo etažo s posebnim vhodom na 570 m2 zemljišča. AGENT Kranj ☎223-485 ali 0609-643-493 32751

A·B·H
ODKUPUJEMO DELNICE
TUDI NA OKENCIH ABANKE
Tel.:061/133 31 21
ABANČNA BORZNO POSREDNIŠKA HIŠA d.d.

V okolici Kranja - od Naklega do Šenčurja kupimo ZAZIDLJIVO PARCELO 3000 m2, na mirni lokaciji za znanega interesenta. AGENT Kranj ☎223-485 ali 0609-643-493 32756

V središče Mengša prodam takoj vseljivo novo HIŠO. ☎061-738-426 32770

PRIREDITVE

GLASBO ZA OHCETI IN SILVESTROVANJE nudi - TRIO "BONSAJ".☎421-498 16200

DUO vam nudi GLASBO, humor za ohceti in zabave. ☎45-292 32317

DUO TWIX vas zabava na porokah, obletnicah in v lokalih. ☎43-497 32368

KLUB BALERINA
KROPA
petek, 11. 10., ob 22. uri
SENDI
NEMIRNA KRI
sobota, 12. 10.,
DANCE PARTY
Vabljeni na žur!

DUO KARINA, glasba za ohceti, zabave, v lokalih. ☎225-724 32376

TRIO GORENJSKI NAGELJ igra na porokah, obletnicah in zabavah. ☎58-353 32389

TRIO ali DUO vam nudi glasbo za ohceti, obletnice in razne zabave. ☎731-015 32412

POSLOVNI STIKI

Factor banka d.d. - odkupujemo delnice: Krka 10.000 SIT, Petrol 10.000 SIT, Pivovrana Union 12.000 SIT, Fructal 860 SIT in ostale. ☎061-17-35-273 in 061-13-14-390 32368

Odkupujemo PRIVATIZACIJSKE DELNICE po najugodnejših cenah. Pokličite ☎217-138, 245-084 ali 624-200 32759

Prodam DELNICE Iskre Emeco. Šifra: SAMO NOTRANJI ODKUP 32776

KRANJSKA ZASTAVLJALNICA
Nudimo vse vrste posojil najugodnejše obresti.
Tel.: 064/211-847

Delnice **KRKE, PETROLA, PIVOVARNE UNION, RADENSKE** in ostale odkupimo po najvišjih dnevnih cenah. Od pon. - pet. od 10. - 16. ure, tel.: 061/314-952

POZNANSTVA

AFRODITA ženitna posredovalnica vas vabi na PLES 12.10. v hotel ILIRIJO v Šiški in že zbira prijave za VESELO MARTINOVANJE. Vsi, ki pa si želite partnerja pa pokličite 324-258 32619

RAZNO PRODAM

Prodam OKOVANE GAJBICE za krompir ali jabolka.☎731-208 23404

Prodam staro sedežno garnituro, lemelni hrastov parket 62 m2, cisterno PVC 2000 l. ☎242-696 32152

VECTRA 92, platišča z gumami, luč za Kadetta, štarter za Jugo, harmoniki, kolo, prodam. ☎224-594 32289

Prodam sedežno, 2 fotelja, malo rabljena, 3 balkonske vrata, 3 vhodne vrata, nove, cena niska. ☎332-535 32299

Prodam HRASTOVA in bukova DRVA z dostavo in tračno žago. ☎685-518 32310

PREROKOVANJE
REIKI
ASTROLOGIJA
RAZLAGA SANJ
REGRESIJA
090 42 80
Agencija SIBILA
Agencija na meji znanega
Cena min. pog. je 156 SIT

PRALNI STROJ, 2 X PONY KOLO, 1 x otroško KOLO - vse rabljeno poceni prodam. ☎216-716 32359

Prodam dva kolesa Rog, strešna okna, rezan les (deske, plohi, trami, Lip plošče za opaž). ☎714-361 32415

Prodam radiatorje, kolesa, M,Ž,O, pomivalno korito, večno kljuko za Uno. ☎685-043 32423

Prodam zimska JABOLKA, teleta simentalca ter smrekove plohe in deske. ☎46-316 32479

Prodam neškropljena JABOLKA in GARAŽNA VRATA, viš. 230 cm, šir. 275 cm. ☎214-068 32489

Prodam mizarsko kombinirko Sicar 300, moško kolo, žensko kolo. ☎730-232 32520

Prodam lesen VETROLOV, poceni TV črnobeli, silikatno opeko, ugodno. ☎67-037 32589

Prodam suha mešana DRVA. ☎47-317 32592

Prodam mešane DRVA. ☎401-462

Prodam francosko posteljo, dva kolesa gorsko moško Horizont in specialko Rog, zbirko knjig Zgodovina v sliki, cena po dogovoru. ☎53-293 32633

Prodam KLOPCE z lesenimi letvicami in gajbe za krompir, jabolka, menjam tudi za bukova drva. ☎422-369 32634

Prodam MIZO za masažo-pedikuro in pokrov motorja Clio. ☎891-029 32636

Prodam HLADILNO OMARO Gorenje in skoraj novo ZAKONSKO POSTELJO 160 X 200. ☎328-683 po 18. 32748

Prodam večjo količino osušenih butar za kurjenje, ugodno. ☎241-016 32332

Prodam PEČ NA PETROLEJ in registrsko BLAGAJNO Sharp. ☎631-932 32354

STAN. OPREMA

Prodamo eno leto stare omare za dnevno sobo. ☎403-170 32292

Prodam dvosed in spalnico. ☎55-382 32546

Prodam starejšo odlično ohranjeno KUHINJO Marles z vgradnim hladilnikom, pomivalno mizo in kuppersbuschom, ter posteljo Masiva smreka 190x180 popolnoma novo. ☎59-701 32553

Ugodno prodam 2 JOGIJA, dim. 200 x 85. ☎242-472 32618

Prodam zakonsko posteljo v barvi luženega hrasta - svetlo rjava. ☎221-119, po 20. uri 32620

Prodam SEDEŽNO GARNITURO - raztegljiva postelja. ☎ 323-800

Prodam ležišče z jogijem (hospital). ☎82-906 32739

Prodam SPALNICO, rjave barve z nočnimi omaricami in ŠTEDILNIK Gorenje - rjav, 4 x el. z pečico. Vse je malo rabljeno. ☎422-212 32773

ŠPORT

Prodam SMUČI MBX I. 93 z okovjem, pancerji in palicami. ☎242-325 32118

ELEKTROINSTALACIJE v novih in starih objektih, stanovanjih, hišah, delavnicah itd., vam nudimo hitro in kvalitetno po ugodnih cenah z garancijo. Vrhovnik, Štefetova 15, Mlaka, ☎0609/641-662 ali 218-997 27037

TESNENJE OKEN IN VRAT, uvožena tesnila, 10 let garancije, 30 % prihranek pri kurjavi. Prahu, hrupa in prepiha ni več. ☎061/813-553 27469

Ugodne cene TV APARATOV Gorenje, TUC GORENJE TTX že od 46.990,00 SIT dalje. ORBITER RTV SERVIS, Jezerska c. 22, ☎241-493, od 9. do 17. ure 30772

Rolete, žaluzije, lamelne plise zavese, markize ter harmonika vrata - IZDELUJMO, MONTIRAMO IN POPRAVLJAMO. ☎213-218 31082

Iščem zidarska in fasaderska dela. Imam skupino, delamo kvalitetno in hitro. ☎401-316 31595

Nudimo ažurno, kvalitetno in strokovno vodenje poslovnih knjig podjetjem in samostojnim podjetnikom. AJK,d.o.o., Kranj, ☎222-754 31700

ROLETARSTVO NOGRAŠEK vam nudi rolete, žaluzije, lamelne zavese. ☎621-443, po 19. uri 31706

DOMOFONE montiramo hitro in kakovostno - ugodni plačilni pogoji. ☎061-1408-433 in 0609-614-346 31742

SERVIS GOSPODINJSKIH APARATOV, če zamrzovalna skrinja pušča vodo, pokličite 332-053 31766

MONTAŽA stropov in sten iz opaža ali gipsa ter montaža drugih mizarskih izdelkov. ☎43-098 31815

SAT SISTEMI od 350 DEM, lahko na čeke. ☎719-014 31869

Družba za gradbeništvo - delamo notranje omete in fasade z lastnim odrom. ☎736-327,od 19. do 21. ure 31903

TV, VIDEO, STOLP, KAMERO in ostalo zabavno elektroniko vam popravimo. PROTON, Bleiweisova 2 (kino Center), Kranj, ☎222-004 32261

SATELITSKE sprejemnike LASAT, PACE montiramo in popravljamo. PROTON, Bleiweisova 2 (kino Center), Kranj, ☎222-004 32252

Sprejmemo vsa zidarska dela. Delamo kvalitetno in poceni. ☎211-071 32271

radio žiri

89,8, 91,2 in 96,4 Mhz STEREO RDS

NA OBISKU V POLJANAH

v petek, 11. oktobra od 17. do 19. ure

JADRALNO PADALO EDEL space, 2. varnostni razred, skoraj nerabljeno, prodam. ☎691-084 32582

FITNESS STUDIO POWER
FIT fitness, savna, solarij, aerobika.
PREBAČEVO
Tel.: 064/320-062, 064/326-346

Prodam SNOW BOARD HOOGER BOOGER. ☎45-338 32637

STORITVE

SERVIS TV-VIDEO-HI FI NAPRAV vseh proizvajalcev na ☎324-698 in bela tehnika na 331-301 od 9-17 h, Čujič Jože, Smledniška 80, Kranj 24539

IZOLIRAM CEVI centralne kurjave in vodovoda z AL pločevino in stekleno volno. ☎061/863-032 25475

SERVIS PEN - PRIDEMO TAKOJ, popravila pralnih, pomivalnih strojev, sesalci, štedilnik, boljerji...☎242-037

Izposodite si VIDEO KAMERO SONY. Uporaba je zelo enostavna, posnetki pa kvalitetni. Cena ugodna. ☎222-055 28997

Šivanje po naročilu in popravila. ☎326-839 30696

Pooblaščeni RTV SERVIS SAMSUNG - Gorenje, popravila TV na domu, ostale aparate v delavnici na jezerski c. 22 (Primskovo) od 9-17. ure. Montaža anten, avtoradiov. ☎241-493 30771

VEDEŽEVANJE 090 44 09

Oblaganje tal in sten z naravnim kamnom ter brušenje kamna, teraca in betona. ☎326-165, po 19. uri 32544

Mizarstvo izdeluje pohištvo in notranjo opremo po naročilu. ☎241-723 32560

Izolacija toplovodnih sistemov. ☎222-504 32303

Prevzamemo vsa gradbena dela. ☎43-442, po 20. uri 32305

Sprejmemo zidarska dela, smo skupina, cena konkurenčna. ☎225-475, zvečer 32306

Delamo vsa zidarska dela, fasade, hitro in poceni. ☎224-730 32326

S.P. ZIDARSTVO - opravljamo vsa zidarska dela, tlakujemo dvorišča, izdelujemo kanalizacijo in zaključna dela v gradbeništvu. ☎061-614-221 po 18. uri 32356

Tfekste vseh vrst tipkamo in računalniško obdelamo, administr. stroitve. AOP 631-522 32366

RTV SERVIS NOVINEC popravila televizorjev vseh proizvajalcev po zelo ugodni ceni. ☎331-245 32373

Deklaracije, oblikovanje s tekstom, črtno kodo, grafiko izdelamo ekspresno. ☎ in fax 633-942 32387

RODE
Strojni estrihi
tel.: 064/41-605

RTV SERVIS ŠINKO! Popravila televizorjev Gorenje na vašem domu. ☎331-199 32420

SERVIS OLJNIH GORILNIKOV, avtomatike, montaža od cisterne do peči, meritve. BETA-s,d.o.o., tel. fax 874-059 32437

Načrtovaje in zasaditve vrtov, grobov, sobnih in balkonskih korit, svetovanje. ☎310-744 32481

Opravljam strojepisne storitve za društva in samostojne obrtnike. ☎621-758 32540

Urejamo in asfaltiramo dvorišča in parkirišča. ☎326-165 po 19. uri 32543

kozmetika ana
ZA SONCEM V SOLARIJ
PRVIH 5 minut GRATIS
Lesce 4a, Gorenjska Tel.: 064/46-368

Ročna masaža, limfna drenaža, nega obraza, odprava celulita, solarij. ☎741-321 32572

SNEGOLOVILCE izdelujemo za vse vrste streh. ☎324-468 32573

SERVIS elek. roč. orodja Blac & Decker, Iskra, Kodrič, Zg. Besnica 36, ☎403-153 32577

Keramične ploščice in opaž polagamo z vašim ali našim materijalom. Kličite po 19. uri na ☎81-124 32630

Želite za zajtrk sveže ŽEMLJE? Pokličite! Pripeljemo vam jih! ☎241-389 32651

ČIŠČENJE in namaz vinas ploščic, toplega poda, linoleja, keramike...LESKET 211-338 32657

Sanacija DIMNIKOV iz nerjaveče pločevine in gradnja. ☎063-715-526

STANOVANJA

V Radovljici prodamo 2.5 ss stanovanje 60 m2, delno obnovljeno, z vsemi priključki, v 2. nadstr. za 92 000 DEM in garažo 14. 56 m2 s souporabo pralnice, za 10 000 DEM. AGENT Kranj ☎223-485 ali 0609-643-493 29609

Nujno na Jesenicah kupimo več enosobnih stanovanj, po možnosti s centralno kurjavo. AGENT Kranj, ☎ 223-485 ali 0609/643-493 29828

Kranj Planina I prodamo zelo lepo, dvosobno stanovanje 52 m2, komfortno, cena 85000 DEM. POSING, 224-210 32187

Kranj Planina I prodamo dvosobno stanovanje 63.40 m2, kompletno adaptirano, za 89.000 DEM. POSING 224-210 32188

Usluga Kranj
cenjene stranke obvešča, da imajo odprto vsak dan od 6.30 do 14.15, ob sobotah zaprto.
Se priporočajo!

V Kranju nujno najamemo več garsonjer in enosobnih stanovanj za znane interesente. AGENT Kranj, 223-485 ali 0609/643-493 30400

V Šenčurju zamenjamo enosobno stanovanje 44 2m, v bloku, za stanovanje istih dimenzij v Kranju. AGENT Kranj, 223-485 ali 0609/643-493 30401

STANOVANJA, HIŠE, LOKALI - kupujemo, prodajamo, oddajamo, najemamo. MANDAT 22-44-77 30764

V VALJAVČEVI prodamo trosobno stanovanje, v I. nads., komplet adaptirano, 75 m2, za 115.000 DEM. AGENT Kranj, 223-485 ali 0609/643-493 30777

V Kranju prodamo več enosobnih stanovanj, lepo ohranjenih. AGENT Kranj, 223-485, 0609/643-493 30778

ASTROLOŠKI ZMENKOFON ZA OSAMLJENE ☎090-42-86

V Kranju prodamo garsonjero, v V. nad., 37 m2, na novo adaptirano, lepo pregrajeno, z vsemi priključki za 75000 DEM. Možnost dogovora. Vredna ogleda. AGENT KRANJ, 223-485 ali 0609/643-493 30781

V Kranju prodamo 2 ss stanovanje 63 m2, nizek blok, z vsemi priključki za 112 000 DEM. AGENT Kranj ☎223-485 ali 0609-643-493 31056

Povsod po Gorenjski prodamo enosobna, dvosobna, trosobna, štirisobna stanovanja. Po Škofji Loki, kranju, Jesenicah, Radovljici! PIA NEPREMIČNINE, 623-117, 622-318 31279

V Železnikih prodam GARSONJERO, 30 m2, tel., CK, SATV, zelo nujno, cena 35 000 DEM oz. po dogovoru. ☎67-464 31664

V Kranju - izključno v Šorlijevem naselju kupimo več stanovanje različnih dimenzij, za znane interesente. AGENT Kranj ☎223-485 ali 0609-643-493 31933

ŠKOFJA LOKA Frankovo naselje prodamo 1 ss komfortno stanovanje, 40 m2, za 70 000 DEM. POSING ☎224-210 in 222-076 31943

Kranj Zlato Polje prodam 3 ss, 68 m2 veliko, prenovljeno stanovanje. ☎224-461 in 22-56-85 32052

Kupujemo in prodajamo STANOVANJA, HIŠE, ZEMLJIŠČA, VIKENDE. Mike & Comp. 216-544 32175

Prodamo Šorlijevo nas. ugodno prodamo 2 sobno stanovanje, CK, balkon, JZ lega, Valjavčeva 2 ss brez CK in na Planini takoj vseljivo 2 ss. MIKE & Comp. 216-544 32176

Prodamo v Kranju več 2 in 3 sobnih stanovanj ter več stanovanj 2+2. Mike & comp. 216-544 32177

Prodamo komfortno GARSONJERO na Planini, 33m2, ločena kuhinja, balkon. Mike & comp. 216-544 32178

Kupimo v Šorlijevi ul. in na Zlatem polju 2,5 ali 3 sobno stanovanje. MIKE & Comp. 216-544 32179

Kranj Planina II prodamo garsonjero 33 m2, komfortna, takoj vseljivo, za 57000 DEM. POSING, 222-076 32183

Kranj Planina II prodamo zelo lepo garsonjero 30 m2, takoj vseljivo za 60.000 DEM. POSING, 224-210 32184

Kranj Planina III prodamo garsonjero 37,50 m2, zelo primerno za družino, cena 72000 DEM. POSING, 222-076 32185

Kranj Planina II prodamo enosobno stanovanje 40 m2, vsi priključki, za 70.000 DEM. POSING 224-210 32186

ASTROLOGIJA in VEDEŽEVANJE po telefonu ali osebno 090-41-43 156 SIT/min

Kranj Planina II prodamo 2 ss 64 m2, zelo lepo urejeno, kasenjša vselitev, za 105.000 DEM. POSING, 224-210 32189

Kranj Planina II prodamo lepo dvosobno stanovanje 68.40 m2, komfrotno, v višjem nadstropju za 102.000 DEM. POSING, 224-210 32190

Kranj Planina III prodamo 2,5 ss 75 m2, komfortno za 122.400 DEM. POSING, 224-210 32195

Kranj center prodamo 3 sobno stanovanje 73 m2, in 40 m2 mansarda, vsi priključki, cena po dogovoru. POSING, 224-210 32196

KUPUJEMO - PRODAJAMO, NAJEMAMO - ODDAJAMO: STANOVANJA, HIŠE, POSLOVNE PROSTORE IN PARCELE. DOM NEPREMIČNINE, Koroška c. 16, Kranj, ☎22-33-00 32203

PRODAMO: KRANJ Planina III: 1 ss, 33,5 m2, 57000 DEM; Planina I 1 ss/I., 44,5 m2, 70.000 DEM; Center 4 ss, 98/III, CK, tel., 145.000 DEM; Planina I: 2+2, 89/m2/VII., 2 balkona, 140.000 DEM, Planina III: atrijsko, 3 ss, 92,4 m2, 145.000 DEM. RADOVLJICA: 2,5 ss, 64m2/I., balkon, CK, tel., kab., 98000 DEM, končno. DOM NEPREMIČNINE, Koroška c. 16, Kranj, 22-33-00 32204

KUPIMO: KRANJ, RADOVLJICA kupimo manjša stanovanja za znane stranke. DOM NEPREMIČNINE, Koroška c. 16, Kranj, ☎22-33-00 32206

ODDAMO: Škofja Loka Frank. nas. 3 ss/IV., CK., tel., kab., predpl. za 2 leti, 700 DEM/mes; KRANJ 2 ss, 50 m2, neopremljeno 450 DEM/mes, 2 letno predplačilo, oddamo za 10 let; KRANJ 3 ss v hiši, 90 m2, CK, tel., 900 DEM/mes, KRANJ: Šorlijevo nas., 3 ss/I., 600 DEM/mes., predplačilo za 3 mesece. DOM NEPREMIČINE, Koroška c. 16, Kranj, 22-33-00 32208

Prodamo v Kranju 2 ss 63 m2 na Planini, cena 88000 DEM. K 3 KERN, 221-353, 221-785 32688

ODDAM v najem stanovanje 30 m2, delno opremljeno, cena 350 DEM oz. 400 DEM mesečno, v Škofji Loki. ☎061/1253-101, od 10. -12. ure 32298

Oddam sobo s souporabo kuhinje in kopalnice mlajši ženski. ☎217-915 32327

CELJE-LIBOJE prodam stanovanje 96 m2 za 32000 DEM ali zamenjam. ☎0609/616-157 32434

Za gotovino v Železnikih na Kresu, kupimo 2.5 sobno stanovanje, pogodba denar. Samo resne ponudbe na **tel.: 064/623-117 064/622-318**

Dvema študentkama oddam 1 sobno, opremljeno stanovanje na Planini. ☎216-090, po 20. uri 32459

KRANJ-ZLATO POLJE prodamo 2 sobno stanovanje s CK, tel. in garažo. STANING 242-754 32466

RADOVLJICA prodamo 2,5 sobno stanovanje s CK in tel., za 95000 DEM. STANING 242-754 32467

Kupim večje STANOVANJE oz. z doplačilom zamenjam (prodam) 1 ss, 50 m2, Planina II za večje v Kranju ali okolici. ☎323-002 ob delavnikih po 17. uri 32487

JESENICE - KUPIMO 3 ss stanovanje s CK za gotovino. ☎860-029 in 0609-636-623 32493

V Radovljici prodam 2,5 sobno STANOVANJE v Gradnikovi ulici in 3 ss v centru. ☎712-249, po 16. uri 32549

Prodam STANOVANJE Kranj Planina III. 2 ss, 62,7 m2, I. nad. , 102.000 DEM. ☎326-042 32640

V Škofji Loki oddam 1 sobno stanovanje. ☎633-631 32650

ŠORLIJEVO NADS. prodamo 2 ss, 52,10 m2, 9. nadstr. , cena 83.000 DEM, Planina II 2 ss, 55,60 m2 8. nadstr., cena 83400 DEM, GOZD 15.000 m2 k.o.o. Brnik prodamo ali menjamo za zazidljivo parcelo. NEPREMIČNINE FRAST, d.o.o., 242-651, 0609/626-581 32655

RAZPRODAJA ENOSOBNIH STANOVANJ, različnih velikosti v Šk. Loki, cena in opremljenost po dogovoru. PIA NEPREMIČNINE, 622-117, 622-318 32659

Prodamo Radovljica 2,5 ss v Isospanu in 3 ss 69 m2 pri občini, Kranj garsonjero v nizkem bloku, jesenice 2 ss 50 m2, od Kranja do Jesenic kupimo enosobno ali dvosobno stanovanje. APRON 331-292 32672

V Kranju Planina II oddamo večje 1 ss takoj vseljivo 450 DEM na mesec, polletno predplačilo. POSING 224-210, 222-076 32677

KRANJ v Šorlijevem naselju oddamo 3 ss, kompletno opremljeno, oddaja se za nedoločen čas, tromesečno predplačilo, cena 650 DEM. POSING, 224-210, 222-076 32678

Kranj Planina III oddamo 2 ss kompletno opremljeno, cena 600 DEM na mesec. POSING, 224-210, 222-076 32679

Kranj Planina III prodamo 2 ss 61,70 m2 1. nad. vsi priključki, cena 100.000 DEM. POSING, 224-210, 222-076 32681

Kranj Vodovodni stolp prodamo 3 ss 75 m2, kompletno obnovljeno, tel., cena po dogovoru. POSING, 224-210, 222-076 32682

Kranj Planina III prodamo 2 ss 62,80 m2 nizek blok, vsi priključki. Cena 112.000 DEM. POSING, 224-210, 222-076 32683

Staning
064 242 754 Kranj
Prodajamo in kupujemo za vas
stanovanja hiše parcele
vikende poslovne prostore

Prodamo Kranj 4 sobno 97,70 m2 atrijsko stanovanje na Planini, krajna lega, tudi menjamo za 2 ss. K3 KERN, 221-353, tel in fax 221-785 32690

Prodamo Radovljica 3 ss 62 m2 v pritličju, cena 92.000 DEM. K 3 KERN, 221-353, tel fax 221-785 32691

Prodamo Radovljica 2 ss 50 m2 v II. nas. zadnja, cena 80.000 DEM. K 3 KERN, 221-353, tel in fax 221-785 32692

Prodamo BEGUNJE 2 ss 60 m2 Zgoše pri Begunjah v pritličju hiše. K 3 KERN, 221-353, tel in fax 221-785 32693

Kranjska gora oddamo 2ss opremljeno v bloku, predplačilo; Bled oddamo 2ss opremljeno stanovanje, predplačilo, Kranj oddamo 3 ss opremljeno stanovanje, predplačilo. K 3 KERN, 221-353, tel. in fax 221-785 32736

V Kranju nujno kupimo več stanovanj različnih dimenzij za znane interesente. AGENT Kranj ☎223-485 ali 0609-643-493 32750

V Kranju prodamo 1 ss stanovanje 42 m2, v pritličju, takoj vseljivo za 65 000 DEM. AGENT Kranj ☎223-485 in 0609-643-493 32752

V Kranju kupimo več 1 ss in 2 ss stanovanj za znane interesente. AGENT Kranj ☎223-485 ali 0609-643-493 32755

OODAM 2 ss stanovanje. ☎326-400 32763

VOZILA DELI

CITROEN AVTOODPAD rabljeni in novi rezervni deli, odkup avtomobilov. ☎692-194 32089

Prodam 2 gumi za Kadett 1.3 rabljeni za 3000 SIT. ☎41-675 32503

PRIKOLICO do 500 kg in 4 nove gume s platišči za golfa 2, prodam. ☎718-144 32574

Prodam AVTOPRIKOLICO, cena 500 DEM. ☎82-424 32606

Prodam prikolico za osebni avto. ☎725-156 32635

GAULOISES BLONDES Club
Koroška cesta 5, Kranj (v hotelu CREINA)
Tel.:064/213-650
ČETRTEK, 17. oktobra:
BORIS NOVKOVIČ
NOVOST KLUBA:
vsako sredo HAPPY HOUSE PARTY z D.J. UMEK-om
Club je odprt ob četrtkih, petkih in sobotah od 22. do 04. ure.

VOZILA

ODKUP, PRODAJA IN PREPIS VOZIL ter možnost kredita, možnost menjave staro za staro. ADRIJA AVTO Šk. Loka, ☎634-148 in 0609-632-577 28076

Odkup, prodaja vozil ter prenos lastništva. ☎325-981 28266

NAKUPOVALNI IZLET v Italijo vsak teden. ☎49-442 29133

MADŽARSKA nakupovalni izlet, vsak teden. ☎49-442 29134

Kupim LADO SAMARO RIVA karavan, MOSKVIČ ALEKO. Prepis na moje stroške. ☎061/1263-400 in 0609/614-484 30206

AVTO AS,d.o.o., Polica 2, Naklo pri Kranju ☎ 47-340 - ODKUP, PRODAJA, PREPIS VOZIL. Možen kredit. 30335

Najugodnejši odkup karamboliranih vozil vseh znamk. Odvoz in prepis na naše stroške. ☎061-344-929 in 0609/614-013 30905

Prodam OPEL OMEGO R, TD karavan, CD oprema, l.88, misje sive barve, cena po dogovoru. Inf. na ☎327-327, 222-479 31309

Prodam VOLVO 460 turbo z vso opremo, l.93, reg. do avgusta 97, ☎401-039 in 620-531 (med 14.30 in 16. uro) 31748

R 19 CHAMADE 16 V, l. 93, 75000 km, prodam. ☎733-504 31904

Prodam GOLF I karavan, l.81, lahko po delih. ☎47-548 31988

SUBARU LEONE karavan, l.88, 1. lastnik, metalik, šibedah, ugodno prodam. ☎422-685 31982

R 4 GTL, l.89, ohranjen, servisiran, prodam za 3400 DEM. ☎325-282 ali 422-475 pop. 32003

Prodam LADO NIVO 1.7 i, l.2/95, reg. do 2/97, 16 000 km, z dodatno opremo, za 13 000 DEM. ☎061-613-699 32053

OPEL KADETT LS SOLZA, l. 86, prodam, cena po dogovoru. Zg-Bitnje 61a, ☎311-691 32293

Prodam R 5, zelen barve, letnik december 1979. ☎326-774 32309

Prodam LADO NIVO, letnik 1987. ☎216-592 32311

Prodam JUGO 45 AX, l. 88, reg. do 6/97, generalno obnovljen, za ceno 1600 DEM. ☎860-312 32314

Prodam HONDO CIVIC 1.4 GL, l.90, prvi lastnik. ☎242-167 32318

Prodam WARTBURG karavan, l. 88, prvi lastnik, lepo ohranjen. ☎241-239 32319

Prodam R 4 GTL, l.88, lepo ohranjen. ☎45-035 32320

Proam R MEGANE 1.6 RT, l. 96. ☎0609/632-536 32321

Prodam ALFO 33 1.3 S, letnik 1987, cena 5000 DEM. ☎422-181 32329

Panasonic 900 MHz brezvrvični telefoni
TELEFAKSI - CENTRALE - MONTAŽA - SERVIS
Najnovejši model KX-F 700 BX/S
faks - tajnica - telefon - nož - glasovna pošta
ATESTI

BREZPLAČEN KLIC
tel.: 080-1590
BREZPLAČNE INFORMACIJE
Dostava na naslov
telefon trade
PE Ljubljanska IA (za hotelom Jelen), tel.:222-150

Prodam SAAB 99, l. 78, reg. do 8/97, cena 2300 DEM. ☎45-648 32333

SEAT IBIZA 1.7 sportline, letnik 1993, odlično ohranjen, prodam. ☎46-477 32339

Prodam VISO 11 RE, letnik 1984, prva reg. 85, reg. do 1/97, brezhiben, za 1700 DEM. ☎710-046 ali 733-430

PRODAJA in ODKUP RABLJENIH VOZIL
Vsak dan v zalogi 40 rabljenih vozil.
NOVA VOZILA FIAT in RENAULT.
AVTO SALON STIL,
tel.: 061/44-45-92 in 44-46-88 ter 064/326-624 po 20. uri

Prodam JUGO 45, l. 90, Valjavčeva 6 st. 8 32297

ALFO 155 1.8 TS, l. 93, prevoženih 45000 km, prodma. ☎325-880, popoldan 32300

Prodam R5 CAMPUS, letnik 1987,3 vrata, metalno srebrne barve, cena 4200 DEM. ☎861-684 32307

GOLF III 1.9 D, CL, l. 92/93, bel, 5 v, prvi lastnik, prodam. ☎58-835 32308

AG GANTAR
Bratov Praprotnik 10, NAKLO
Telefon/fax: 064/47-035
PRODAJA IN MONTAŽA IZPUŠNIH SISTEMOV

Prodam JUGO 45 KORAL, l.90, odlično ohranjen, garažiran. ☎41-893 32351

Prodam GOLF JXD, letnik 1989. ☎323-219 32360

JUGO 45, rdeče barve, letnik 1988, reg., ugodno prodam. ☎332-503 32361

PEUGEOT 306 XR, l.93, izredno ohranjen, prodma. ☎224-646 32372

Prodam VW GL TD INTERCOOLER, l. 91, z maksimalno opremo. ☎332-432 32380

GOLF I. 82, reg. do 7/97, prodam za 2900 DEM in Z 101 l. 83, po dogovoru. ☎224-357 32381

Z 101 l. 86-88, bele barve, ohranjen, reg., kupim. Pernuš, Sr. Bela 57, Preddvor 32383

KADETT l.87 reg. 4/97, solidno ohranjen, prodam. ☎421-191, po 16. uri 32385

Prodam ŠKODO SILVER LINE, l.93, reg. 6/97, cena po dogovoru. ☎633-025 32391

ALFO 33 1.8, l. 88, prodamo ali zamenjamo, 5900 DEM. ☎49-484

Ugodno prodamo TRAFIC FURGON l.89, R 19 RT 5 v l. 93, R 5 PRIMA l. 95; OPEL ASCONA l.83, VOLKSWAGEN PASSAT l. 76. Za vsa vozila možen kredit brez ploga. Vozila so servisirana. Informacije po tel., 422-522, RENAULT Preša Cerklje! 32397

NISSAN PRIMERA 1.6 SLX 16 V, 4 D, l. 91, servo volan, elek. stekla, elek. ogledala, možen kredit. ☎242-277 32398

NISSAN ALMERA 1.6 GX, 16 V, l. 95, 4 vrata, servo volan, cen.zaklepanje, metalna barva, prodam. ☎242-277 32399

FORD EXCORT 1.8 D, CLX, 5 D, l. 91. 70.000 km, prodam. ☎242-277

TALON d.o.o.
Zgornje Bitnje 32
tel.: 064/311 032
ODKUP
PRODAJA
PREPIS VOZIL
(tudi zunanjih)
NOVO!
9% LETNA OBRESTNA MERA ZA RABLJENA VOZILA

NEMEČEK d.o.o.
podjetje za notranjo in zunanjo trgovino
PRODAJA VOZIL tel.: (061)611-851, fax: (061)611-849
ZBILJE 1, 1215 Medvode

IZREDNO UGODNI KREDITI, LEASING IN GARANCIJA

MITSUBISHI PAJERO 2.5 WAGON TD intercooler, ZELO UGODNO
Pozor! Možen kredit za obrtnike in podjetja, možni tudi drugi modeli
FIAT UNO 1.0 ie Fire, 3 V (93), AKCIJSKA CENA 8.500 DEM
FIAT CINQUECENTO (94), garancija, cena 10.800 DEM

NOVI AVTOMOBILI!
PUNTO 55, PUNTO 75, BRAVA, BRAVO, v zalogi letnik 1996, dodatna oprema, UGODNO

RABLJENA VOZILA
BMW 318 i (94), črn, celo leto registriran, kasko, centralno zaklepanje, električna stekla, ABS..., kot nov, cena 37.300 DEM
FORD MONDEO TD (94), rdeč, karavan, 30.000 km, cena 28.500 DEM
FORD SIERRA 1.8 CL TD (91), kovinsko siv, tonirana stekla, cena 12.900 DEM
FORD ESCORT 1.6 CLX (90), kovinsko moder, registriran, 1. lastnik, cena 12.500 DEM
RENAULT 19 1,8 RT Cabrio (94), kovinsko črna, registriran, usnjeni sedeži, cena 27.500 DEM
MITSUBISHI ECLIPSE (93), črn, 40.000 km, registriran celo leto, maksimalna oprema, 1. lastnik, servisna knjižica, cena 31.900 DEM
FIAT PUNTO 55 (95), bel, zelo lepo ohranjen, reg.celo leto, cena 14.900 DEM
FIAT PUNTO 55 (94), rdeč, lepo ohranjen, reg. celo leto, cena 13.500 DEM
FIAT UNO 60 S (88), bel, registnran do 7/97, cena 5.800 DEM
FIAT CROMA 2.0 CHT (92), modra, 1. lastnik, cena 14.500 DEM
FIAT TEMPRA 1.6 SX (93), kovinsko bordo rdeč, reg. celo leto, cena 16.500 DEM
GOLF (88), bel, 88.000 km, reg. do 12/96, ton. stekla, lepo ohranjen, cena 8.200 DEM
LANCIA Y-10 (86), zelen, lepo ohranjen, cena 4.500 DEM
CITROEN C 15 D (90), registriran do konca leta, 5 sedežev, cena 9.500 DEM
SUZUKI MARUTI (91), moder, 60.000 km, reg. do konca leta, cena 5.700 DEM
JUGO 45 (89), bel, 71.000 km, reg. do 2/97, lepo ohranjen, cena 2.500 DEM
JUGO 55 (89), bel, registriran do 9/97, lepo ohranjen, cena 3.300 DEM
NISSAN SUNNY (86), kovinsko srebrn, 103.000 km, reg. celo leto, 1. lastnik, avtoradio, cena 6.900 DEM

SIMCA l.80, reg. 5/97, rdeča 1800 DEM, CLIO 1.4 RT, l. 95/6, bel, 17300 DEM, FIAT PANDA CLX I 95, rdeč, reg. 7/97, cena 12300 DEM, MARUTI 800 l. 94, 5 v, 20.000 km, 7100 DEM, R 5 CAMPUS D, l. 91, bela, reg. 8/97, cena 6900 DEM, KADETT 1.3 LS, l.88, lepo ohranjen, 7400 DEM, PASSAT KARAVAN 1.8 CL l.91, ABS, SV, bel, 16400 DEM, Z 101 letnik 1987, modra 1500 DEM, FIESTA 1.3 SX, l. 93, prvi lastnik, črna, 13300 DEM, JXD l. 86, rdeč, reg. 3/97, 5700, TIPO 1.4S, letnik 91, bel, 9900 DEM, AUDI 80, l. 93, moder, oprema, 23900 DEM, JETTA 1.3 l. 87, nemška, 7400 DEM, ESCORT 1.8 16 v GHIA l. 93, bel, reg.8/97, 16900 DEM, CHRYSLER LE BARON 2.5, l. 92, 100 KM 11900 DEM. AVTO LESCE, ☎719-118 32445

ESCORT 1.6 16 V, l. 94, rdeč 19800 DEM, JUGO 55, l. 88, 3500 DEM, PEUGEOT 405 GL, l. 88, 7400 DEM, DAIHATSU APPLAUSE, l.90, ohr. 10800 DEM, SUZUKI SWIFT 1.3 GL l. 90, reg. 7/97, 9900 DEM, VECTRA 1.6 l. 89, 12.900 DEM, CITROEN VISA CLUB 2, l. 82, 1900 DEM, ŠKODA 136 L, l. 91, bela 6300 DEM, R 18 l. 79, reg. 3/97, 1200 DEM, CX 2.0 SV l. 86, generalno obnovljen, 4900 DEM, AX 11 TRE, l. 90, bel, 6500 DEM, BX 16 TRS, l. 86, reg. 2/97, 5400 DEM, FIAT FIORINO 1.7 D, l. 93, ohranjen, 10.900 DEM, HROŠČ 6500 DEM,ŠKODA GLX l.93, svetlo zelena, reg. 9/97, 8500 DEM, ŠKODA SILVER LINE l. 94, reg. 3/97, 10.500 DEM, R 4 TL, 800 DEM, HYUNDAI PONY 1.3 LS l.90, temno moder, 9000DEM, MICRA l.89, rdeč 1900 DEM. AVTO LESCE, 719-118 32446

Prodam GOLFA, letnik 1980, dobro ohranjen. ☎241-034 32447

NEPAX d.o.o. proda: R 19, l. 91, ZX l. 91, SUBARU 4 WD l.87, SUBARU REX l. 88, GOLF l. 81 benz. ☎323-298, 0609/643-202 32458

ASTRA 1.4 i GL, l.93, 5 V, 35 000 km, 1. lastnik prodam. ☎43-546 32460

Prodam JUGO 55, l.87, reg. do oktobra 97. Voklo 47, Šenčur 32461

Prodam R 4, letnik 1991, cena po dogovoru. ☎622-224, po 20. uri 32466

Prodam OPEL ASCONO 1.6 D, l.84, zelo ugodno, možna menjava. ☎311-841 32484

Prodam R 5 GTS 1.4, l.86, reg. 6/97, zelo ugodno! ☎311-841 32485

Prodam R 18 TLJ, l.1987. ☎311-279 32486

Prodam VW kombi FURGON 2.4 D, l.91, 100 000 km, krilna vrata, 1.lastnik. ☎242-535 32491

OPEL KADETT C, l.76, reg. do 15.10.97, ohranjen. ☎241-560 32495

FLORIDO letnik 90 in UNO letnik 84 prodam. ☎326-741 32496

SERVIS AVTOMOBILSKIH IZPUŠNIH CEVI
ŽABNICA, SP. BITNJE 22
TEL.: 064/311-965

LADA SAMARA 1300, l. 93, HYUNDAI PONY 1.5 GLS, HB, l. 90,prodam. ☎41-860 32504

GOLF JXB, l. 87/88, prodam. ☎51-532 32506

Prodam Z 1.1 GX, l. 87, 75000 km, cena 1800 DEM. Titova 2a, Jesenice 32508

Ugodno prodam VW letnik 1974, reg. 16.7.97 ali menjam, cena po dogovoru. ☎85-424 32509

Ugodno prodam Z 101 super, dobro ohranjeno. ☎58-307 32512

Prodam LADO, l. 87. ☎325-954 32513

Prodam LADO NIVO 1600 letnik 1995. ☎714-736, zvečer 32516

JUGO SKALA 55, l. 1989, bele barve, prodam. ☎224-652 32517

PEUGEOT ZENTRUM-VILLACH
AUTO SÜD
A-9500 VILLACH/BELJAK, Piccostrasse 16, (na severni strani glavne železniške postaje) Tel.: 0043-4242-41468, faks + 8
NADOMESTNI DELI - SERVIS - PRODAJA VOZIL

AUDI COUPE 2.0 16 V, l.92/93, črn, klima 33000 DEM, možna menjava do 15.000 DEM. ☎632-465 32522

Prodam ŠKODO 105 L, l.87, 71000 km, reg. do 8/97. ☎891-411 32524

Prodam NISSAN SUNNY 1.5 SGL, l. 85, reg. do 4.10.97, lepo ohranjen, cena po dogovoru. ☎311-262 32534

Prodam CLIO, letnik 5/93. ☎323-402, popoldan 32541

Prodam SEAT CORDOBA 1.6 GLX, l. 95, 35000 km, za 21000 DEM. ☎47-308 32551

Prodam belo Zastavo 128, letnik 1985, reg. maj 97. ☎633-485 32555

Prodam OPEL KADETT l. 83, reg. celo leto. ☎45-236 32557

Prodam R 18, l. 84, reg. do 6/97, garažiran, dobro ohranjen, cena po dogovoru. Dolenšek, Ljubljanska 13, Bled 32558

R 19 CHAMADE 1.4 TRE, letnik 1990, metalno siv, v odličnem stanju, z dodatno opremo, reg. 7/97, ugodno prodam. ☎323-565, 0609/634-970 32562

Prodam GOLF JXB 1.3, l. 88, lepo ohranjen. ☎55-446 32564

AVTOINTEX proda več vozil: VOLVO 340 GL, SEDAN D l. 88, NISSAN MICRA l. 86, 87, GOLF JXD l.86, 88, BMW 320 i, l. 85, TOYOTA COROLLA l. 87, R 9 l. 82, 88, UNO 60 S l. 86, UNO 1.0 IE l. 93, VISA 11 RE l.87. Možna menjava staro za staro, nakup na kredit, prepisi vozil, trgovina z avtodeli. ☎224-029 32565

ŠKODA l. 94/5 LX katalizator, 32000 km, rdeča, ohranjena, kot nova, prvi lastnik, ugodno naprodaj. ☎325-077 32567

Prodam FIAT FIORINO, star eno leto. ☎720-052 32569

Prodam VW PASSAT 1.9 TD, letnik 3/92, dodatna oprema. ☎242-030 32576

Prodam FIAT 126 P, letnik 89, reg. do konca leta, cena 1250 DEM, lepo ohranjen. ☎323-763 32578

Prodam JUGO SKALA 55, l. 12/89, 65000 km, bele barve. ☎422-453 32585

Prodam GOLF I. 8/86. Kolar, Gor. odreda 8, Kranj 32587

Prodam FORD FIESTO 1.4 I GHIA, kovinska, letnik 1992. ☎311-337 32596

Prodam Z 101 GTL, l. 87. ☎802-031 32598

Prodam GOLF diesel, l.84, 5 V. ☎801-579 32600

Prodam CITROEN AX 11 TRE, letnik 1991. ☎242-387 32603

Prodam FIAT SPORT 128, rumene barve. Pfajfar, Cankarjeva 40, Radovljica 32604

Prodam FIAT TIPO 1.4, l. 88, SEAT TOLEDO 1.9 TD, l. 92, ŠKODA FORMAN l.95. ☎312-430 32607

Prodam R 5 CAMPUS, l. 93, grafitne barve, reg. do 7/97. ☎311-014 32610

MONTANA,d.o.o. PRODAJA VOZIL: AUDI 80 1.9 TDI 93/91/95, AUDI 100 2.0 E 92, ALFA 75 1.6 93, BMW 520 I 88, TEMPRA 1.9 TD 93 1.6 91, 1.6 94, TIPO 1.6 I DGT 92, HYUNDAI PONY 1.3 LS 90, LANCIA Y 10 93, DEDRA 1.8 i 92, astre 1.4 i, 1.6i, 1.8i, 1.7 d 93-94, 3,4,5 VRAT, TUDI KARAVANI. ASTRA 2.0 GSI 93, KADETT 1.3 89, R5 90, ŠKODA FAVORIT 90, ax 91, MONDEO 1.6 16 V 93, GOLF 1.3 B 82, JXD 87, KARAVAN 1.8 I 94. PASSAT 1.6 TD 90. MOŽNA MENJAVA ALI BANČNI KREDITI, Celovška c. 135, Ljubljana 9-17. ure, ☎061/159-30-30, mobitel 0609/615-648 32614

VW TRANSPORTER, l.91, model Krpan Furgon 1.9 diesel in 4 letne in zimske GUME prodam. ☎77-782 32616

Prodam ALFA ROMEO 33 1.3 S, l.87, reg. skoraj celo leto, metalna barva, dodatna oprema, zelo lepo ohranjen. ☎56-085 32623

Prodam R 18, l. 86, reg. do 31.1.97 ali zamenjava z doplačilom. ☎323-741 32624

Prodam TIPO 1.9 delsel, star 4 leta, po ugodni ceni. ☎681-257 32625

Prodam R 4, letnik 1987. ☎41-532 32626

Prodam JETTO JX letnik 1986, odlično ohranjeno, rdeče barve. ☎310-537 32643

Prodam GOLF JXB, l. 89. ☎862-713 32646

Ugodno prodam Z 101 GTL 65, l.87, reg. do 7/97. ☎891-149 32648

GOLF JXB 1.3, reg., ohranjen, prodam. ☎325-667 32649

Z 128, l. 82, prodam, cena 950 DEM. ☎712-365 32652

Prodam JUGO 45 E, l.87, rdeče barve, dobro ohranjen. Kovačičeva 5, Kranj 32664

Prodam JUGO 55A, reg. do 2/97, letnik 1987. ☎422-882 32666

Prodam Z 128, l. 88, reg. odlično ohranjen. ☎218-820 32713

R A D I O
88,4 MHz
POSLOVNI VAL
Z Vami vsak dan od 05. do 09. in od 15. do 21. ure

Privoščite si več in še prihranite hkrati

Gorenjski glas in Radio Poslovni val Vam svetujeta, kako si privoščiti več in še prihraniti hkrati. Škarje v roke, izrežite današnjih pet oglasov in v denarnico z njimi. Ko boste naročali storitve, na katere tokrat v "kuponskih oglasih" predstavljeni oglaševalci dajejo navedene super ugodnosti, bo zadoščalo, če boste s seboj imeli oglas in nižja cena bo Vaša. **Prav zares si lahko privoščite in privarčujete hkrati!**

Kuponske oglase objavljamo najmanj dvakrat mesečno v taki obliki kot tokrat. Če morda ŽELITE SODELOVATI KOT PONUDNIK: pravi naslov za dober dogovor je marketing Gorenjskega glasa, telefon 064/ 223 - 111. Presenečeni boste nad našo super ponudbo za sodelovanje!

10% POPUSTA
za vse storitve
VULKANIZERSTVO AVTOOPTIKA
Cop d.o.o CENTRIRANJE IN MONTAŽA GUM
Ulica heroja Verdnika 23/A, 4270 Jesenice
Tel., fax: 064/84-366, 064/862-550
V zalogi imamo avtoplašče Michelin, Goodyear, Dunlop, Fulda, Sava, Semperit. Montaža pri nas kupljenih gum je brezplačna. Odprto vsak dan od 8. do 18. ure, ob sobotah od 8. do 13. ure, avtooptika pa od 8. do 17. ure, razen sobote. Nedelje zaprto. Med čakanjem na opravljeno storitev Vam postrežemo v prijetnem baru. ZA VSE STORITVE JAMČIMO.

20% POPUST
Tina Raft
Radovljica
RAFTING, IZLETI - PIKNIK, PAINTBALL IGRE, KOMBI PREVOZI
Prešernova 4, Radovljica,
tel./fax: 064/715-005, mobitel: 0609/646-255

5% POPUSTA
za nakup z gotovino
BIROTEH
Trgovina BIROTEH, Jesenice, Titova 38
Tel./fax.:(064) 862-660, mobitel: (0609) 643-076
ELEKTRIČNA HALOGENSKA PEČ
● majhna poraba ● visok izkoristek ● dvo stopenjsko gretje ● varnostno stikalo ● peč se obrača ● ohranja kvaliteto zraka
Posebna ponudba: 16.990 SIT (PD vključen)
Odprto: 9. - 12., in 15. - 19., sobota: 9. - 12.

50% POPUSTA
za vse usluge cluba
CLUB BROADWAY
• Pestra ponudba pijače
• Redna gostovanja priznanih skupin in Discojockejev
• Različne modne promocije
• Možnost zakupa za zaključene družbe
TITOVA 22, JESENICE
(vstopnina, pijača)
Kupon lahko izkoristite do 31. decembra 1996

50% POPUSTA
za tečaj CPP za A in B kategoriji
DEMI
Titova 18, 4270 JESENICE
(POTOVALNA AGENCIJA KOMPAS PEGAZ d.o.o.)
TEL.: (064) 872-641, 83-289, FAX: (064) 81-768
DELOVNI ČAS: VSAK DAN OD 9.00 DO 17.00
● Lastni tečaj iz CPP za kategoriji A in B ● Zdravniški pregledi za kategoriji A in B ● Sodobno opremljena vozila (YAMAHA 125 SR, FIAT UNO, RENAULT 5) ● Možnost plačila na 3 obroke ● Posebne ugodnosti za dijake in študente ● Obnavljanje znanja voznikov, ki že imajo izpit ● Izkušeni ter zanesljivi inštruktorji ● Nagradna žrebanja za kandidate
PRILAGODIMO SE TUDI POSEBNIM ŽELJAM KANDIDATOV!
Kupon lahko izkoristite do 31. 12. 1996.

Prodam ASTRA 1.4 karavan, l. 92, lepo ohranjen, 50.000 km. ☎725-003 32715

Prodam NISSAN MICRO l. 86, 70.000 km, prvi lastnik, dobro ohranjen. ☎401-520 32716

Prodam SEAT IBIZO 1.8 TLX, l. 95. ☎56-020 32738

AX CITROEN diesel 93,najmanjša poraba goriva, prvi lastnik, prodam. ☎324-649 32741

GOLF GTI, l.81, odlično ohranjen, z veliko dodatne opreme prodam. ☎736-410 32745

imtrex 1/2min 78 sit
VEDEŽEVANJE
NON-STOP V ŽIVO Tel.: **090 41 79**
LJUBEZEN, DELO, DENAR, RAZLAGA SANJ

Prodam FORD ESCORT 1.6, 16 V, l.7/94. ☎871-313 po 15. uri 32753

Prodam karamboliranega GOLFA I celega ali po delih. ☎47-548 32757

GOLF JGLD, l.83/84, reg. do 4/97, ugodno prodam. ☎44-178 popoldan 32762

Prodam JUGO 55, l.89, bele barve, reg. do 9/97. ☎324-583 in 41-208 32765

Prodam R 4 GTL, l.89, reg. 1 leto. ☎43-462 32769

Prodam ali menjam BX 16 TRS, l.84 za R 4 GTL, l.86-87. ☎213-153 32771

R 5, l.86, rdeče barve, reg. do 7/97, zelo lepo ohranjen, dodatna oprema, cena 3900 DEM. ☎422-212 32772

Ugodno prodam NISSAN SUNNY 1.6 SLX, l.87, reg. do 7/97. ☎45-670 32774

Kupim karamboliran avto - JUGO ali GOLF. ☎061-841-266 32775

ZAPOSLITVE

Posebna direktna prodajna enota, ki se ukvarja z zbiranjem naročil za dodatno izobraževalni program, nudi redno zaposlitev vsem tistim, ki jim delo ni odveč. Delo poteka v dopoldanskem času ☎0609/637-492, 064/634-064, 56-105 29958

V Kranju zaposlimo dve prodajalki v tekstilni trgovini. Šifra: NON - STOP

Redno zaposlimo **VOZNIKA C in E kategorije** za vožnje v mednarodni špediciji.
AŽMAN d.o.o., Lesce, Tržaška ul. 1.

Iščemo sodelavce za prevzem in odkup hlodovine na terenu za Gorenjsko. Informacije vsak delovni dan po telefonu 064/85-468, od 8. do 11. ure.

V Škofji Loki
takoj zaposlimo mlajšega delavca
za pomoč pri montaži ogrevalnih naprav.
DERLINK s.p.,
tel.: 632-524 po 20. uri

Ne veste kje bi opravili pripravništvo ali iščete redno zaposlitev? Pokličite 76-622 od 17 - 20 h 30544

Redno ali honorarno zaposlimo dekle ali fanta v strežbi. ☎222-233 30839

Delo dobijo PRODAJALCI za prodajo ortopedskih natikačev na terenu. Informacije na ☎7930, int.28/52 od 9-12 in 15-19. ure 31379

Takoj zaposlim dekle v bifeju. ☎211-963, po 14. uri 31517

Potrebujete honorarno ali redno zaposlitev z mesečnim zaslužkom 150.000 do 200.000 SIT in tedenskimi izplačili. Pridružite se skupini zastopnikov, ki tržijo uspešnico SLOVENSKA KRONIKA XX. STOLETJA založbe Nova revija. Delovne izkušnje in lasten prevoz nista pogoj. Zagotovljeno je strokovno uvajanje. Vse potrebne informacije dobite po telefonu: 0609 646 902.

Zaposlim **RAČUNOVODKINJO** s prakso. Šifra: Redna zaposlitev

Ambicioznim nudimo zastopniško delo z odličnim zaslužkom. Terensko delo z izplačili tedensko. MK nudi možnsot redne zaposlitve. ☎212-260 in 0609-620-560 31733

DZS redno ali honorarno zaposli več zastopnikov. Zaslužek 150.000 SIT. ☎331-445 31816

Samostojnega ORODJARJA hoorarno ali redno zapoislim. Ponudbe pod Šifra: PLASTIKA DOMŽALE - DOBER OD 32062

Bistro JURČEK v Begunjah sprejme v redno delovno razmerje DEKLE ZA DELO V SREŽBI. Informacije na ☎733-311 32064

Gostilna v Kranju honorarno zaposli simpatično dekle za delo v strežbi. ☎221-573 32273

KUHARICO za pomoč v kuhinji, lahko mlajšo upokojenko, išče gostilna v Kranju. ☎221-573 32274

Iščem delo na svojem domu. Tatinec 3, Preddvor 32304

Zaposlimo KUHARJA ali kuharico in dekle za delo v strežbi. ☎221-131 32316

VOZNIK C in E KATEGORIJE išče honorarno ali občasno delo. Šifra: KOMBI 32322

Želite na preprost način dobro zaslužiti. Iščemo komunikativne in ambiciozne ljudi za širjenje mednarodne mreže. ☎624-339 32334

Če imate avto, voljo do učenja in dela vam ponujamo dobro plačano delo. ☎742-302, od 8. do 22. ure 32340

SOS telefon za ženske in otroke - žrtve nasilja
vabi na usposabljanje novih prostovoljk z začetkom 10. 10. 1996 ob 17. uri.
Za vse informacije lahko pokličete vsak dan od 18. do 23. ure po telefonu: 061/441-993 ali 061/97-82.
Vabimo vas tudi, da se vključite v našo skupino za samopomoč.

TISK 3 Kranj d.o.o.
Pševska b. št., 4000 Kranj, tel.: 064/310-014, 311-761

Smo mlado grafično podjetje, ki zaradi svoje razširitve vabi nove, dinamične in delavne sodelavce, ki bodo s svojim znanjem in izkušnjami uspešno pripomogli k nadaljnjemu razvoju podjetja, na naslednjih delovnih mestih:

I. VODJA TISKARNE
II. TISKAR
III. KNJIGOVEŽ

Pogoji: ustrezna strokovna izobrazba (najmanj IV. st. grafične smeri), zaželene delovne izkušnje, vozniški izpit B - kategorije
Delo bomo sklenili za določen čas z možnostjo kasnejše zaposlitve za nedoločen čas.
Kandidate vabimo, da pošljejo prijave z dokazili o izpolnjevanju pogojev v 8 dneh na gornji naslov.
Prijavljene kandidate bomo o izbiri obvestili v 30 dneh po končanem zbiranju prijav.

VOZNIK s 30 letno prakso išče honorarno ali redno zaposlitev, ravno tako pomožna delavka ter pripravnik-živilski tehnik. Šifra: ZAPOSLITEV 32344

NATAKARICO zaposlimo ob vikendih v bifeju poleg Kranja. Potreben lasten prevoz. ☎061-442-894 ali 061-159-1598 32353

Fant 18 let išče redno zaposlitev, lahko keramičarstvo. ☎44-002 32363

Plačilo, stanovanje in hrano nudim za pomoč stari gospe v Radovljici. ☎45-176 32388

HOTEL BELLEVUE Kranj
Zaposlimo
KV NATAKARJA z IZKUŠNJAMI.
Pokličete nas lahko vsak dan od 11. do 16. ure po tel. 064/311-211.
Hotel Bellevue, Šmarjetna gora, Kranj.

Zaposlimo dekle za delo v strežbi. Bistro Dama, Nikola Tesla 1, Kranj, Ponudbe osebno ali po pošti, ☎331-206 32666

Če ste brez zaposlitve in imate dovolj prostega časa, vam nudimo za pošteno delo pošten zaslužek. Inf. sobota, nedelja na ☎53-415 32746

Priznana tuja špedicija s poslovno enoto na Brniku zaposli **UVOZNO IZVOZNEGA DEKLARANTA.**
Od kandidata pričakujemo, da je moškega spola, da ima najmanj srednješolsko izobrazbo.
Zaželene so tudi delovne izkušnje na enakih delih. OD po dogovoru.
Rok prijave 8 dni.
Šifra: ZAPOSLITEV TAKOJ

GOSTILNA v Tržiču takoj zaposli NATAKARICO - ustrezna izobrazba. ☎50-125 32758

Zaposlimo ZIDARJE. ☎324-583 in 41-208 32764

Na področju Gorenjske iščemo ZASTOPNIKE za prodajo koledarskega programa. ☎061-737-623 dopoldan ali 061-812-311 popoldan 32768

Skupini in posameznim zastopnikom damo v prodajo učni pripomoček. Šifra: UČNI PRIPOMOČEK 32777

MELOM, d.o.o., TRŽIČ
Grahovše 7a
4290 TRŽIČ

K sodelovanju vabimo novega sodelavca

PROGRAMERJA

Pogoji:
- obvezno znanje programiranja (pascal, delphi)
- vozniški izpit B kategorije
- poznavanje operacijskih sistemov DOS, WINDOWS in NOVELL
- zaželene so delovne izkušnje

Delo obsega razvoj, uvajanje in vzdrževanje poslovne programske opreme za osebne računalnike.

Delo je za nedoločen čas s trimesečnim poskusnim delom.

Pisne prijave pošljite v 8 dneh po objavi na naslov: Melom, d.o.o., Tržič, Grahovše 7a, 4290 Tržič.

AVTOGENEGA VARILCA, ki se čuti sposobnega opraviti atest zaposlim. Pogoji odprti - vse po dogovoru. ☎218-338 po 8. uri zvečer 32490

Iščemo sposobne in komunikativne AKVIZITERJE za prodajo medicinskih aparatov. ☎55-446 in 802-274

Prikupno dekle za delo v strežbi takoj zaposlimo honorarno ali redno. ☎225-690 32501

Dober tedenski zaslužek, brezplačne informacije. Če pošljete kuverto z znamko in vašim naslovom na naslov: Dragan, Trg svobode 25, Tržič

Zaposlimo monterje in badažerje za nedoločen oziroma določen čas. ☎0609/646-105 ali 064/49-518 32515

Iščem kakršnokoli resno delo na domu (šivilja). ☎58-873 32526

PEKA ali delavca z izkušnjami zaposlimo. Pekarna ZEVNIK, Kranj, ☎332-336, od 13. do 17. ure 32537

Zaposlim KV MIZARJE. ☎241-723

Zaposlimo KUHARJA. PIZZERIJA PALERMO, Šk. Loka, ☎632-567

Imate izkušnje s področja RENTNEGA ZAVAROVAJA? Pri nas jih boste dobili še več. Smo prijeten kolektiv. Število je omejeno. Pokličite 0609/636-295 32608

Zaposlimo dekle za delo v strežbi v Restavraciji Bistrica. ☎721-590 32611

Takoj dobita delo 2 simpatični dekleti v pizzeriji "KOŠUTA" Križe. ☎58-758 32665

Želite zaslužiti 30.000 SIT tedensko. Pošljite naslovljeno kuverto na naslov: RAZTRESEN Uroš, Lučine 32, $224 Gor. vas 32426

V redno delovno razmerje sprejmemo električarja vzdrževalca (zaželjeno poznavanje orodjarskih strojev - ni pogoj), lahko tudi elektroinštalater in elektrotehnika elektronika. ☎718-077 32480

ŽIVALI

Prodam domače PIŠČANCE. Zupančič, Sp. Otok 8, ☎738-152 31608

Prodam PRAŠIČE 20 - 20 kg. Kurirska pot 11, ☎242-672 31823

Prodam KRAVO - 3. tele, JUNCA 500 kg in TELETA 200 kg; vsi simenatalci, za pleme ali zakol, krmljeni s senom. ☎795-800 popoldan 32087

Razprodaja 9 mesečnih KOKOŠI nesnic, težkih cca 2 kg, cena 250 SIT. Ugodno tudi za zakol. Drinovec Marjan, Strahinj 38, Naklo, ☎47-019 32169

Prodam dva črnobela telička, stara en teden. Lahovče 32 32279

Prodam 9 mesecev brejo KRAVO simentalko, dobro mlekarico. Ljubno 25 32291

DOBERMANI - rodovniške mladiče, stare 8 tednov, odličnih staršev, prodamo. ☎061/127-34-94 32295

Prodam 7 brejih OVC. ☎634-595 ali 67-065 32301

Poceni prodam starejšo KRAVO s teletom ali brez in bika 240 kg težkega. ☎422-731 32482

KOBILO z žrebico staro 3 mesece in ŠPORTNEGA KONJA prodam. ☎49-326 32483

Prodam TELIČKO simentalko, staro 10 dni. Cesta Janeza Bobnarja 2, Cerklje 32492

V najem oddam NJIVO ekstra klase v Britofu. ☎241-714 32499

Prodam plemenske OVCE jezersko-solčavske pasme in mladega plemenskega OVNA. Bertoncelj, ☎736-603 32511

Prodam 5 let starega KONJA ali menjam za goved ali žrebeta. Pivka 3, Naklo 32521

Prodam 8 dni starega teleta. Sp. Brnik 65 32315

Ugodno prodam več KRAV in brejih TELIC, brejo kobilo in žrebico, staro 15 mesecev - kasač. ☎688-149, od 17. do 20. ure 32323

Prodam teličko en teden, bikca 3 tedne stara in kravo 6 mesecev brejo, vsi črnobeli. Oiševek 40 32335

Prodam mlado KRAVO s teletom ali po izbiri, Zalog 22, Cerklje 32336

Prodam 8 mesecev brejo KRAVO v A kontroli. Škofjeloška 33, Kranj 32350

Prodam KRAVO s teletom. ☎421-416 32365

Prodam BIKCA simentalca, starega 2,5 mesecev. ☎738-421 32369

Podarimo PSIČKE mešančke, stare 7 tednov. ☎621-641 32382

Podarimo mlade MUCKE. ☎741-610 32401

Prodam BIKCA 230 kg težkega, teličko 170 kg težko. ☎44-270 32403

Prodam TELICO sivko, 7 mesecev breja. ☎422-686, po 20. uri 32410

Prodam 9 mesecev brejo simentalko in 10 dnevno črnobelo teličko. Podbrezje 67 32425

Prodam TELIČKO simentalko 100 kg. ☎697-040 32430

Prodam 8 tednov staro TELIČKO simentalko. ☎725-133 32439

Prodam dvomesečno TELICO za nadaljno rejo. Švab, Alpska 1, Lesce 32441

KARUN
Koroška 35, Kranj
Tel.: 064/221-164, 360-750
FOTOKOPIRNI STROJI
MINOLTA

EP 70	***1480 DEM***
EP 2130	***1680 DEM***
EP 1050	***3150 DEM***

POSEBNA PONUDBA DO KONCA LETA
matrični tiskalnik NEC P2X samo 29.999 SIT
laserski tiskalnik NEC LCR S660 samo 59.999 SIT
IN OSTALA IBM RAČUNALNIŠKA OPREMA. MOŽNOST PLAČILA NA 3 OBROKE.

Ugodno prodam mladega KOZLIČKA za meso ali rejo. ☎736-452 32478

Prodam TELIČKO sim. težko 70 kg. Poženik 8, ☎422-579 32452

Prodam meso mlade KRAVE. ☎686-053 32457

Prodam BIKE in bikce, teličko 10 dni in kupim Jugota ali Petko. ☎49-153

Prodam 7 tednov starega teleta simentalca. ☎66-147 32523

STROJENJE KOŽ JEKOVEC PETER
Senično 27 pri Golniku, tel./fax: 064 58 889
Strojimo in prodajamo razne vrste kož ter šivamo krznene preproge po naročilu
delovni čas:
vsak dan: 6-13.30 ure, sob.: 9-12 ure
pon., čet.: tudi od 16-18 ure

Kunce - samice, stare 5 mesecev, pasme francoski ovnači, sive in madagaskar barve, lepe in zdrave za živlai za pleme, prodam. ☎57-760 32550

KOKOŠI za jugo, zaklane v petek, prodam. ☎218-954 Kokrica 32559

NEMŠKI OVČARJI z odličnim rodovnikom, stari 7 tednov, prodam. ☎738-272 32563

Prodam TELIČKO simentalko, staro en teden. ☎52-014 32594

Prodam KRAVO z mlekom ali za zakol. ☎51-092 32597

Prodam PAŠNO krotko dobro KRAVO, ki bo oktobra četrtič telila in 10 mesečno rjavo jenico. Pot na zali rovt 6, Tržič 32602

Prodam 5 mesecev brejo TELICO simentalko in 9 mesecev staro TELIČKO simentalko. Kokalj Jožefa, Golnik 62, Maliljevo od 16. do 18. ure 32615

RJAVE JARKICE tik pred nesnostjo ter bele za dopitanje, prodam. Stanonik, ☎685-546 32622

Prodam BIKCA sim., težkega 250 kg. ☎45-674 32641

Prodam polovico KRAVE simentalke. ☎64-011 32642

Prodam ZAJCE belgijski orjak, za pleme. ☎224-852 32646

Prodam TELIČKO sim., staro 10 dni. ☎632-545 32647

Prodam TELIČKO simentalko, staro 14 dni. Beznik, Gorjuše 74, Boh. Bistrica 32656

Prodam KRAVO s teletom ali brez po izbiri. Praprotna polica 12, Cerklje 32686

Prodam dva plemenska KOZLA, star 8 mesecev in kupim kvalitetno balirano seno. ☎47-628 32712

Prodam težko SVINJO ter hrastovega drva. ☎682-745 32714

Prodam TELIČKO sivko, staro 3 mesece. ☎45-115 32737

Prodam nemške LIŠCE in Kalifornijce. Gasilska 7 A, Šenčur 32742

Prodam TELIČKO simentalko 150 kg za rejo ali zakol. ☎691-232 ali 691-227 32746

Prodam dve telici, v 8. mesecu brejosti. Ogled možen vsak dan po 16. uri v Vrbnjah 11 v Radovljici. 32529

Prodam KRAVO s teletom. ☎736-387 32532

Prodam TELICE, težke 200 kg za rejo ali zakol. ☎421-601 32533

Prodam NESNICE, 19 tednov stare. ☎422-027, 0609/612-150 32539

AKRIS d.o.o.
KO UGASNE ŽIVLJENJE
PREVOZI, UPEPELITVE, POKOPI, PREKOPI,
NOVO
OBNOVA GROBOV, SVETOVANJE, ORGANIZACIJA, IZVEDBA
Nova vas 17, 4240 Radovljica, Tel.: 064/733-365
NON-STOP

OSMRTNICA

Kako pozabil bi gomilo,
kjer blago tvoje spi srce,
ki nam brezmejno vdano bilo
ves čas do zadnjega je dne.
(Simon Gregorčič)

Žalostni sporočamo, da nas je zapustil naš ljubljeni mož, oči, sin, stric, tast, nečak in svak

DOLFI OREHAR

Od njega se bomo poslovili jutri, v soboto, 12. oktobra 1996, ob 15. uri na pokopališču na Kokrici.

Žalujoči: žena Anči, hčerki Nina in Alenka z možem Simonom, nečak Jaka ter ostalo sorodstvo

Mlaka pri Kranju, 10. oktobra 1996

OSMRTNICA

V globoki žalosti sporočamo, da je v 82. letu umrl naš dragi ati

PAVEL KELIH

upokojenec Železarne Jesenice

Od njega se bomo poslovili v nedeljo, 13. oktobra 1996, ob 15. uri na pokopališču v Lescah. Žara bo v mrliški vežici v soboto od 16. ure dalje.

Žalujoči: hčerki Mimi in Irena z družinama
Lesce, Logatec

V SPOMIN

Sem dolgo upal in se bal,
slovo sem upu, strahu dal;
srce je prazno, srečno ni,
nazaj si up in strah želi.
(F. Prešeren)

12. oktobra mineva leto žalosti, odkar nas je zapustil naš ljubi

JANEZ GAŠPIRC

roj. 1975

Iskreno se zahvaljujemo vsem, ki se ga spominjate, postojite ob njegovem preranem grobu in mu prižigate svečke.

ŽALUJOČI VSI NJEGOVI
Voklo, 12. oktobra 1996

OSMRTNICA

Nenadoma nas je zapustil

ANTON BERNIK

naš dolgoletni hišnik

Vestnega in delu predanega delavca bomo ohranili v lepem spominu.

Zaposleni in učenci Osnovne šole Staneta Žagarja Kranj
Kranj, 8. oktobra 1996

ZAHVALA

Ob boleči izgubi našega dragega moža, očeta, starega očeta, tasta in strica

IVANA ZALOŽNIKA

p.d. Hanzi, iz Kokre 69

se iskreno zahvaljujemo sorodnikom, sosedom, prijateljem in znancem, ter vsem, ki ste sočustvovali z nami v teh težkih trenutkih, za izraženo sožalje, podarjeno cvetje, sveče in denarno pomoč. Hvala tudi g. župniku za lep pogrebni obred in pevcem ter Društvu upokojencev, podjetju Navček, Iskri Ero in Triglav konfekciji. Še enkrat hvala vsem, ki ste ga tako številno spremili na njegovi zadnji poti in ste tako globoko, z razumevanjem, ter s sočutjem znali prisluhniti bridkosti, tišini in boleči praznini, ki je nastala v naši družini.

ŽALUJOČI VSI NJEGOVI

OSMRTNICA

Nenadoma je v 88. letu starosti za vedno zaspal naš dobri ata, brat in stric

JOŽE AHAČIČ - MAŽL

iz Tržiča

Od njega se bomo poslovili danes, v petek, 11. oktobra 1996, ob 16. uri na pokopališču v Tržiču. Žara bo na dan pogreba od 9. ure dalje v mrliški vežici na tržiškem pokopališču.

ŽALUJOČI VSI NJEGOVI
Tržič, 8. oktobra 1996

V SPOMIN

Zaman te iščejo naše oči,
zaman te kliče naše srce,
srce ljubeče zdaj v grobu spi,
nam pa solzijo se oči.

10. oktobra minevata dve žalostni leti, odkar nas je zapustil naš dragi mož, oče, stari oče in brat

MARTIN HAKLIN

V naših srcih vlada globoka in temna bolečina. Vedno znova iščemo tvoj glas, tvoj jasni nasmeh, dobroto in ljubezen. Toda vse je zaman, ostaja nam samo spomin, zaradi katerega te bomo zmeraj ljubili in objokovali. Zahvaljujemo se vsem, ki ga še vedno nosijo v srcu in se ustavljajo ob njegovem grobu.

ŽALUJOČI NJEGOVI
Golnik, 10. oktobra 1996

ZAHVALA

Ob boleči in nenadomestljivi izgubi moža in očeta

CIRILA BITENCA st.

se vsem prijateljem, sodelavcem, sosedom in znancem za izraženo sožalje, darovano cvetje in sveče iskreno zahvaljujemo. Posebno zahvalo smo dolžni bratu Francu, Mlinarjevim, Korbarjevima, Zdravstvenemu osebju, župniku g. Kosu, ki je vodil obred, hvala pevcem za zapete žalostinke in g. Pangeršiču za zaigrano Tišino ter sodelavcem skladišča Sadje-zelenjava Živila za poslovilne besede. Hvala vsem in vsakemu posebej, ki ste ga imeli radi in ga tako številno spremili na zadnji poti.

Žalujoči: žena Milka, hči Romana, sin Ciril z družino

ZAHVALA

Ob boleči izgubi našega dragega moža, očeta, dedka, brata in strica

ALOJZA ŽEROVCA

se vsem sorodnikom, vaščanom, prijateljem, znancem, gospodu Dekanu, pevcem, sodelavcem in sodelavkam Zavarovalnice Triglav in Almire, Ključavništvu Zapuže, ter vsem ostalim, ki ste ga imeli radi, iskreno zahvaljujemo za izrečena sožalja, za darovano cvetje in sveče, in da ste ga v tako velikem številu pospremili na njegovi zadnji poti. Iskrena hvala tudi osebju intenzivne nege bolnice Jesenice.

ŽALUJOČI VSI NJEGOVI
Zapuže, Srednja vas v Bohinju, Breznica

ZAHVALA

Ob mnogo prerani izgubi naše drage žene, mamice, sestre in tete

ANKE POLAK

se iskreno zahvaljujemo sorodnikom, znancem, sosedom, vaščanom Letenc, g. župniku za obiske v bolnišnici ter ganljivo opravljen pogrebni obred. Prav tako se zahvaljujemo tudi kvintetu Gorenjci za zapete pesmi ter kolektivu Iskra - Stikala za podarjene vence in denarno pomoč. Vsem še enkrat Bog povrni!

VSI NJENI
Letence, Kranj, Zagreb, Nova Gradiška, Osijek, Goepungen, 6. oktobra 1996

ZAHVALA

V 78. letu starosti nas je zapustil naš dragi mož, oče, stari oče, brat, stric in tast

VINKO KREMSAR

iz Kokre 40

Iskreno se zahvaljujemo sorodnikom, prijateljem in znancem za izrečeno sožalje ter podarjeno cvetje. Zahvala gre tudi dr. Hriberniku za pomoč v bolezni, gospodu župniku za obred, pevcem iz Naklega ter Navčku za pogrebne storitve in kolektivu Gorenjskega tiska. Vsem, ki ste ga spremili na njegovi zadnji poti iskrena hvala.

Žalujoči: žena Mimi, hčerki Anica in Marica z družinama
ter brata in sestra z družinama
Kokra, Kranj, Wallingford, 1. oktobra 1996

Telekom Slovenije p.o.
PE Kranj

TELEFON V VSAK GORENJSKI DOM

Cena telefonskega priključka
102.959,00 SIT.

POSEBNO UGODNO!

Drugi telefonski priključek v gospodinjstvu za
30% ceneje.

Pokličite nas na brezplačno telefonsko številko 080 80 80.

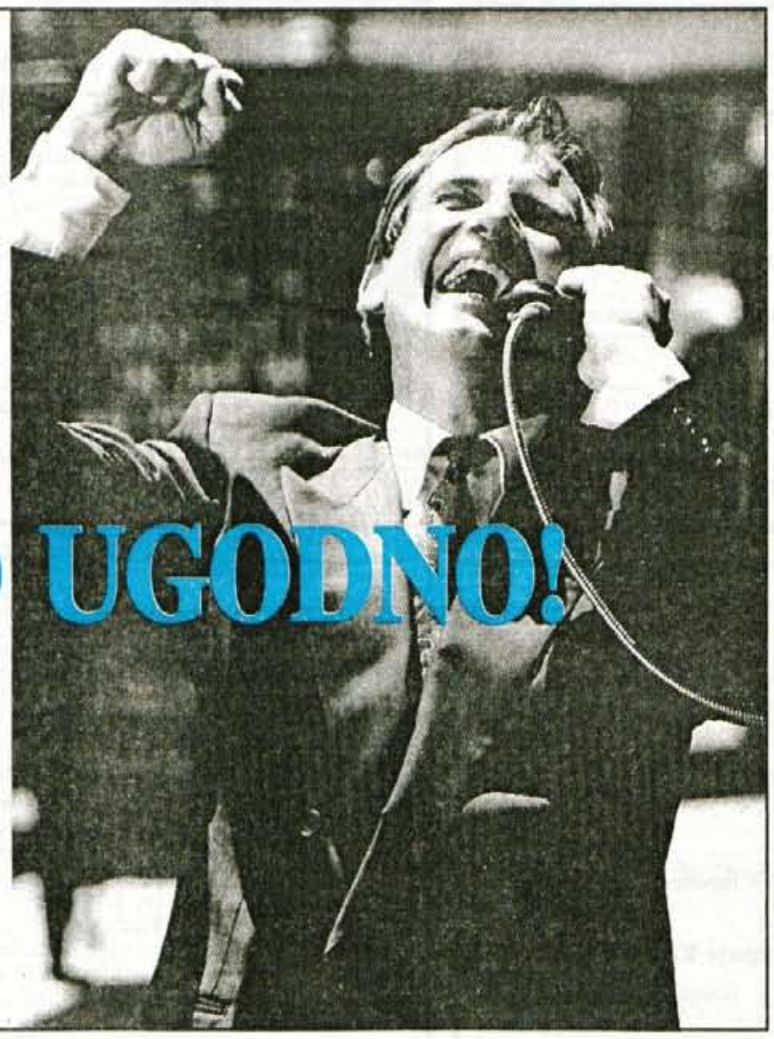

Včeraj so odprli Ljubelj

Ljubelj, 11. oktobra - V poznih večernih urah je včeraj spet stekel promet skozi mednarodni cestni predor na Ljubelju, ki je bil zaprt od 6. septembra 1996 zaradi poškodb notranje betonske obloge. Delavci podjetja SCT iz Ljubljane so namreč uspeli končati prvi del obnove predora pred predvidenim rokom v drugi polovici oktobra.

Za zaščito obstoječe betonske obloge v predoru so porabili 3500 sider in 10 tisoč kvadratnih metrov armaturnih mrež. Ta dela so stala 45 milijonov tolarjev, vrednost vseh načrtovanih sanacijskih del pa ocenjujejo na približno 250 milijonov SIT. Promet skozi predor bo zaenkrat potekal dvosmerno, do februarja prihodnje leto pa bodo zaradi priprav na obnovo občasne omejitve prometa. Med prenovo predora od februarja do začetka prihodnje poletne turistične sezone bo možen le enosmerni promet. • **Š. Saje**

Ljubljana, 11. oktobra - V sredo je bila v Ljubljani slovesnost ob 5. obletnici slovenske carinske službe, na kateri sta direktor Carinske uprave Republike Slovenije in minister za finance Mitja Gaspari najzaslužnejšim delavcem carinske službe tokrat prvič podelila carinske znake in plakete. Med drugimi je zlati carinski znak prejel Janez Filipič, vodja carinske izpostave Jezersko, carinski plaketi pa Mihael Stojan, upravnik carinarnice Jesenice, in Franc Kotnik iz carinske izpostave Plavški Travnik. • **M.A., foto: G. Š.**

G.G.

Cirkus v Tržiču

Od prejšnjega petka je Tržič posebej lepo okrašen. Ob odcepu z magistralne ceste Podtabor - Ljubelj ogromni odprti gobci morskih psov z ostrimi zobmi na velikem plakatu, privezanem na steber javne razsvetljave. Tudi vsi drugi stebri proti mestu in z obeh strani ceste do parkirišča na Mlaki so oblepljeni z obeh strani s kričečimi velikimi plakati v italijanščini. In zraven čisto majčken listek v slabi slovenščini, s katerega se je dalo razvozljati, da v Tržiču gostuje cirkus. Kot nalašč so cirkuški šotor postavili dan zatem, ko je Tržič zaradi nekega drugega "cirkusa" prišel na prve strani časopisov oziroma v prve minute radijskih in TV poročil.

Ravno tak način obveščanja javnosti z velikimi plakati na stebrih javne razsvetljave ob prometnicah so italijanski cirkusanti pred dobrim mesecem uprizorili okrog Kranja in po celotni Škofji Loki. Zaradi tega divjega plakatiranja se doslej nikomur ni zdelo potrebno, da bi zoper organizatorje ukrepal in jim to preprečil. Stebre oziroma zidove nadvozov ob magistralki od Nakla do Jesenic že nekaj let krasijo žalostni ostanki plakatov italijanskega cirkusa in tudi v Tržiču bo še dolgo časa precej stebrov javne razsvetljave vidno označenih s tem, da so cel teden služili plakatiranju. Saj res, le kaj bi se razburjali, če pa imamo dovolj bolj pomembnih reči!

Gorenjski zdravniki so zborovali

Bled, 10. oktobra - Sinoči je bil v hotelu Golf na Bledu občni zbor Gorenjskega zdravniškega društva. V društvenem delu so poročali o dosedanjem delu, imenovali predstavnike za kongres Slovenskega zdravniškega društva in podelili priznanja dr. Gregorja Voglarja ter zlati prstan GZD. Slednjega je letos prejel prim. dr. Jernej Markež, priznanja za življenjsko delo dr. Mihael Sajovic in dr. Štefan Plut, posthumno pa dr. Emil Čelesnik. Za strokovne dosežke so nagradili dr. Jerco Jovan in dr. Maria Kocjančiča, za organizacijske dosežke pa dr. Branka Lubeja. V strokovnem delu srečanja gorenjskih zdravnikov je bila beseda o diagnostiki in terapiji gastrointestinalnih obolenj, kar je pripravil Diagnostični center Bled. Slovesno vzdušje pa je pričaral pevski zbor Blejski odmev. • **D.Ž.**

Spticami si delimo nebo
Poslovna enota Kranj
Koroška 27, 4000 Kranj
(Bežkova vila)
telefon 064 360 800
telefax 064 360 810
mobitel
SLOVENSKI OPERATER NMT & GSM
http://www.mobitel.si

PIZZERIJA
POD GRADOM
TRŽIČ, TEL.:52-055
Pizza ŠTIRJE LETNI ČASI do konca oktobra samo 550 SIT.
Odprto: od 12. do 22. ure, ponedeljek - ZAPRTO

Kamera presenečenja Gorenjskega glasa in Gorenjske televizije TELE-TV

Slovenski muzikanti znajo presenetiti

Zalog pri Cerkljah - Čeprav ne bo ravno na mestu, pa moramo vseeno sporočiti bralcu z Zgornjega Jezerskega, da njegovega predloga ne moremo izpeljati. Jezerjan nam je namreč predlagal, da bi za neko damo pripravili - pozor, usedite se - skok z letala brez padala. Kot kaže, omenjeni bralec z dotično damo ni ravno zadovoljen, a bo moral svoj problem rešiti kar sam.

Sedaj pa v Zalog pri Cerkljah, kjer stanuje Franci Burger. Franci je velik ljubitelj narodnozabavne glasbe, zato je bilo tudi naše presenečenje v tem stilu. V goste smo mu peljali Slovenske muzikante.

Slovenski muzikanti so ansambel, ki skupaj igra in nastopa že celih trideset let. V tem obdobju so se večkrat podali tudi na tuje - v Nemčijo, ZDA, Kanado in celo Afriko. Torej kot nalašč za velikega poznavalca tovrstne glasbe Francija Burgerja.

Vendar Francija sprva nismo dobili, zato smo ga počakali in kasneje tudi dočakali kar pri sosedih. Ko se je že udobno namestil, pa smo pozvonili.

Presenečenje je bilo pravo, saj je Francija povsem zmedlo. Nikakor ni mogel zbrano odgovarjati na naše odgovore. Je pa zato raje plesal, tu ni imel težav.

Skratka, na presenečenje Francija spominja kaseta Slovenski muzikanti - 30 let, vas pa vabimo, da si ogledate današnjo **Kamero presenečenja, ki bo na programu Gorenjske televizije TELE-TV Kranj ob 20.20.**

• **S. Šubic**

OPUS®
Računalniški engineering d.o.o.
Zavod za računalniško izobraževanje
Jaka Platiša 13, 4000 Kranj, SLOVENIJA
Tel.:064/331 441, ISDN:064/350 200, Fax:064/325 978
Microsoft HOT LINE:064 331 020, MS.POMOC&EUNET.SI
DOBER RAČUNALNIK ZA POŠTENO CENO
OPUS - podjetje, vredno zaupanja

Za pravilno naslavljanje poštnih pošiljk vas bomo nagradili s hitrejšim in zanesljivejšim prenosom. Navodila o pravilnem naslavljanju so objavljena v priročniku Poštne storitve in poštne številke v Republiki Sloveniji, ki ga lahko brezplačno dobite na vaši pošti.

RADIO KRANJ 97.3 FM STEREO
2. MESTO NA 7. FESTIVALU RADIJSKIH POSTAJ SLOVENIJE
RADIO KRANJ 97.3 FM STEREO