GORENJSKI GLAS

Leto XLVIII - št. 81 - CENA 105 SIT

Kranj, petek, 13. oktobra 1995

TV, VIDEO, HI-FI CENTER
COMING KRANJ
MIRKA VADNOVA 7, (PRI TURBO SCHUH)
UGODNE PROMOCIJSKE CENE
PHILIPS GRUNDIG Panasonic SONY

Concordia
Pokojninska zavarovalnica d.d.

Gorenjska Banka
Banka s posluhom
VIŠJE OBRESTI ZA VEZANE VLOGE

Proračun je razdvojil občinski svet

Preddvorskemu županu so odvzeli pristojnosti

V občinskem svetu Preddvor, kjer doslej ni bilo političnih nasprotij, so se ob sprejemanju proračuna razdelili na "naše" in "vaše".

Preddvor, 10. oktobra - Spotaknili so se ob sredstvih za krajevne skupnosti, s katerimi je doslej razpolagal župan in s katerimi je bilo to leto opravljenih že precej vzdrževalnih del. Toda v krajevnih skupnostih želijo z denarjem za te namene gospodariti sami.

Na seji občinskega sveta je bilo to vprašanje docela spolitizirano, je na novinarski konferenci, ki jo je sklical te dni, dejal preddvorski župan **Miran Zadnikar.** S preglasovanjem so svetniki, predstavniki LDS, ZLSD in SKD, dosegli, da se županu odvzamejo pristojnosti glede gospodarjenja s sredstvi krajevnih skupnosti. Župan je zdaj v zadregi, ko ga občani sprašujejo o usodi nekaterih začetih del v krajevnih skupnostih. **Več o razprtijah, ki jim župan in predsednik občinskega sveta pripisujeta politično ozadje, na strani 4. • D.Z.Žlebir**

Vlada sprejela predlog proračuna za prihodnje leto

Dogovorjenih 570 milijard

Zagotovljen je denar za splošni otroški dodatek, za pomoč izvoznikom in za izgube pokojninske in invalidske blagajne.

Ljubljana, 13. oktobra - Očitno nobena od vladnih strank ni želela resnejše koalicijske krize, zato je bil dosežen dogovor, sicer po dolgih usklajevanjih, o predlogu državnega proračuna za prihodnje leto. Odhodki bodo znašali 570 milijard, prihodki pa 11 milijard več. Z njimi naj bi pokrili predvsem izgubo v pokojninskem zavarovanju. Predlog proračuna je šel v državni zbor, kjer naj bi ga obravnavali dobra dva meseca, januarja pa naj bi ga, če ne bo zapletov, sprejeli. Utegne se ponoviti zgodba letošnjega proračuna, ko so poslanci vladajoče koalicije zavračali večino dopolnil in sprejeli tak proračun, za kakršnega so se predhodno dogovorili. Prispevne stopnje za gospodarstvo bodo nižje za pol odstotka, maja prihodnje leto pa naj bi začel veljati univerzalni otroški dodatek. • **J.K.**

Tragedija na Begunjski 6 v Kranju

V igri ustrelil sestrico

V torek, nekaj pred drugo uro popoldne, je dvanajstletni deček z očetovo službeno pištolo ustrelil tri leta mlajšo sestrico. Deklica je med zdravniško pomočjo umrla.

STRAN 40

Svet mestne občine Kranj o pomoči odvečnim delavcem Planike

STRAN 4

Od 590 "presežkov" jih bo 210 v Kranju

Predsednik sveta mestne občine Kranj Branko Grims (Socialdemokratska stranka) je napravil precej neobičajno, a upravičeno potezo; na dnevni red sredine seje sveta je uvrstil vprašanje prekinitve poslovnega sodelovanja med nemškim Adidasom in kranjsko Planiko, zaradi česar naj bi trajno izgubilo delo 590 delavcev tega slovenskega čevljarskega giganta, po napovedih sindikata Neodvisnost pa celo več kot tisoč. Kakšne bodo posledice izgube partnerja in kako občina lahko omili socialne stiske napovedanega vala brezposelnih Kranjčanov - to sta bili osnovni vprašanji, na katera so svetniki iskali odgovor. Z županom Grosom vred so ugotovili, da so možnosti občine zelo piškave. • H. J.

Gorenjski glas na obisku - v Srednjem vrhu

Gorenjski glas začenja z novo akcijo: vsako soboto bo v enem izmed gorenjskih krajev novinarska ekipa Gorenjskega glasa.

Vsi, ki v kraju, kjer vas bo obiskal novinar, prebivate, imate možnost in priložnost, da poveste vse, kar vas teži: predstavite svoj kraj, njegove probleme in zanimivosti. V naslednji številki Gorenjskega glasa bo o kraju, kjer bo na obisku novinar, objavljena reportaža.

Jutri, v soboto, 14. oktobra, se bo novinarska ekipa Gorenjskega glasa od **9. do 11. ure** mudila v Srednjem vrhu nad Gozd Martuljkom.

Vabimo vse prebivalce Srednjega vrha, da nas od 9. do 11. ure obiščejo v Penzionu Glava na Srednjem vrhu.

Z nami bo tudi kranjskogorski župan Jože Kotnik, ki ga boste lahko povprašali o vseh problemih, ki vas težijo...

Pričakujemo vas! Prav vsakomur, ki se nam bo jutri med 9. in 11. uro pridružil na pogovoru v Penzionu Glava oglasil, smo pripravili presenečenje: dvojno darilo za vse, ki se boste jutri dopoldan na Srednjem vrhu naročili na Gorenjski glas; žrebanje nagradnih kuponov z Glasovih čepic; priložnostno darilo za vse, ki boste imeli s seboj današnji Gorenjski glas; brezplačni mali oglas do 20 besed, če ga boste oddali med našim obiskom na Srednjem vrhu; in še marsikaj.... Kajti Gorenjski glas je več kot časopis!

Prihodnjo soboto, 21. oktobra, med 16. in 18. uro bo Gorenjski glas na obisku v Sovodnju.

STRAN 11

Gmajnar razrešen

DL Digital Logic
RAČUNALNIKI PROGRAMI
KRANJ - Labore, Ljubljanska c.21, tel. 22 33 73
DL Digital Logic

DATRIS
Prodaja tekočih in trdih goriv
telefon 064 77 081
064 53 429

SIGMA RAČUNALNIŠKI KLUB
486/66 že od 124,467 SIT
ali 12.268,00 SIT mesečno!
Tel./Fax: 064/ 22 10 40

PRINCE of VENICE
Dogodivščina "par excellence"
Portorož - Benetke
VSAK PETEK SOBOTO IN NEDELJO!
TEL 066 73 160
73 167
061 310 320
302 080

AKCIJSKA PRODAJA
14. - 28. oktobra
hladilne in zamrzovalne omare za gostinstvo, hladilni pulti, zamrzovalne skrinje, vitrine, monobloki, agregati, kompresorji, toplotne črpalke, hladilne komponente, reprodukcijski materiali, rezervni deli,...
vsak dan: od 8. do 16. ure, sobota od 8. do 12. ure
Ltth loške tovarne hladilnikov škofja loka
ŠKOFJA LOKA
MALOPRODAJA SERVIS
tel.: 064/631-301

PETROL
UGODNO! KURILNO OLJE PO NIŽJIH CENAH!
NAROČILA: skladišče Medvode tel.: 061/611-340, 611-341
B.S. Radovljica tel.: 064/715-242
NAROČILA SPREJEMAMO 24 UR NA DAN

PIS Bled, d.o.o., Kumerdejeva 18, BLED
TEL. 064/741-788, FAX: 064/741-789
RAČUNALNIKI:
PIS 486DX4/100 96.690 SIT
ali 6*18.532 SIT/12*10.109 SIT
PIS 486DX4/120 99.275 SIT
VODENJE POSLOVNIH KNJIG:
Naročila za vodenje za leto 1996 sprejemamo že sedaj. Rezervacija do decembra - en mesec GRATIS
PROGRAMSKA OPREMA za vaše poslovanje CD ROM igre

NIKA BORZNO POSREDNIŠKA HIŠA d.d.
BREŽICE
Trg Izgnancev 1a, tel.: 0608 62-236
LJUBLJANA
Dunajska 20, tel.: 061 133-11-55
MARIBOR CELJE
Partizanska 3-5 Ljubljanska 3a
tel.:062 29-460 tel.: 063 28-936
KRANJ PTUJ
Koroška 2 Žnidaričevo n. 11
tel.: 064 211-644 tel.: 062 772-531
KOPER
Ferarska 12, tel.: 066 38-290
Prijatli.
Za delnice podjetji v javni prodaji je zanimanje preveliko, zato bo vlagateljem večji del certifikata verjetno propadel.
V NIKI bo vaš CERTIFIKAT zanesljivo in v celoti vložen!
Vpisovanje certifikatov v pooblaščeno investicijsko družbo NIKA PID2 v poslovalnicah in na vseh enotah pošte!

URADNI PRODAJALEC mobitel
064/ 225-060
064/ 860-029
YANI d.o.o.

GORENJSKI GLAS
MALI OGLASI (064)223-444

KRAJEVNA SKUPNOST
64224 GORENJA VAS

objavlja prosto delovno mesto

TAJNIKA KS

Kandidati morajo izpolnjevati naslednje pogoje:
- VI. ali V. stopnja izobrazbe gradbene, organizacijske, upravne ali ekonomske smeri
- znanje dela z računalnikom
- da imajo smisel za delo z ljudmi in sposobnost komuniciranja

Prednost bomo dali kandidatom z nekaj let delovnih izkušenj v vodenju gradbenih del ali upravnih postopkov.

Delovno razmerje bomo sklenili za določen čas - 6 mesecev z možnostjo podaljšanja oziroma zaposlitve za nedoločen čas. Poskusno delo je en mesec. Rok prijave je 10 dni od dneva objave. Podrobnejše informacije dobite po telefonu 681-419 v večernem času. Kandidate, ki bodo izpolnjevali pogoje, bomo poklicali na razgovor.

OBČINA GORENJA VAS - POLJANE
Poljanska cesta 61
64224 GORENJA VAS
ŽUPAN

Na podlagi 111. člena Zakona o lokalnih volitvah (Uradni list RS, št. 72/93, 2/94 in 33/94)

RAZPISUJEM

REDNE VOLITVE
V ORGANE KRAJEVNIH SKUPNOSTI
NA OBMOČJU OBČINE
GORENJA VAS - POLJANE

1. Redne volitve v svete Krajevnih skupnosti Gorenja vas, Poljane, Sovodenj, Trebija, Javorje in Lučine bodo v nedeljo, 17. decembra 1995.

2. Za dan razpisa volitev, s katerimi začno teči roki za volilna opravila, se šteje 13. 10. 1995.

3. Za izvedbo volitev skrbi občinska volilna komisija, volilne komisije krajevnih skupnosti in volilni odbori na posameznih voliščih.

ŽUPAN
občine Gorenja vas - Poljane
Jože BOGATAJ, org. dela

OBČINA NAKLO, Kranjska cesta 1, 64202 Naklo, na podlagi določil odredbe o postopku za izvajanje javnega razpisa za oddajo javnih naročil (Ur. l. RS, št. 35/93 in 19/94) in na podlagi sklepa 9. seje občinskega sveta z dne 28. 9. 1995 objavlja

JAVNI RAZPIS
ZA IZBOR NAJPRIMERNEJŠE AGENCIJE ZA PRIPRAVO IN IZDELAVO CELOSTNE PODOBE OBČINE NAKLO

Agencije naj svoje ponudbe oddajo v roku 8 dni od objave v zaprti kuverti s pripisom "Ne odpiraj! Ponudba za celostno podobo občine Naklo" na naslov Občina Naklo, Kranjska cesta 1, 64202 Naklo.

Ponudba mora vsebovati tudi reference posamezne agencije, na vpogled pa lahko posamezna agencija v istem roku dostavi tudi svoj katalog, s katerim se izkaže o svojem predhodnem delu.

Odpiranje ponudb bo dne 26. 10. 1995 ob 20. uri v prostorih občine Naklo. Zastopniki posameznih agencij, ki bodo prisotni na odpiranju, se morajo izkazati s pismenim pooblastilom.

O izbiri bodo ponudniki obveščeni v roku 10 dni po odpiranju. Po tem roku pa bodo lahko prevzeli tudi dokumentacijo, ki bo priložena ponudbi le na vpogled.

Številka: 147/1-213
Datum: 6. 10. 1995

Župan občine Naklo:
Ivan Štular

Vsak teden ena srečna družina več

Vibroser na Valterski Vrh 1

Ta teden (v torek) je bil naslov, ki ga vsak teden določi žreb v naši nagradni igri Vsak teden ena srečna družina več, Valterski Vrh 1. Kaže, da ste se na igro že kar navadili, saj navadno naši telefoni v zvezi z nagradno igro zvonijo že v torek navsezgodaj zjutraj in le malokomu je potrebno še razložiti pravila igre. Največkrat moramo povedati to, da morate na naslovu, ki ga v zvezdicah najdete skritega v torkovi prilogi, tudi stanovati, in nagrada Vibroser je vaša. Vsekakor se za nagrado, kot je masažni aparat, splača temeljito prebrskati Gorenjski glas, kajti kot ste verjetno že večkrata prebrali (ne samo v našem časopisu), je Vibroser izredno učinkovit pripomoček, ki masira, sprošča, pomirja, je zelo enostaven za uporabo in skratka tistemu, ki njegove izredno pozitivne lastnosti že pozna, postane nepogrešljiv. Prepričani smo, da bodo to na latsni "koži" okusili tudi člani družine Demšar, saj nas je Janez Demšar v torek poklical in nam sporočil, da njihova kmetija, ki šteje kar 25 glav živine, stoji na tem naslovu. Gospodu Janezu Demšarju, njegovi mami ter očetu in seveda tudi sestri, ki skupaj živijo na naslovu Valterski Vrh 1, iskreno čestitamo. • **L. Colnar, K. Stroj**

IZ SLOVENSKEGA PARLAMENTA

V sredo je zasedal državni svet

Plače brez omejevanja

Državni zbor bo spet zasedal prihodnji teden

Ljubljana, 13. oktobra - Državni zbor bo po enotedenskem premoru, ko so zasedala delovna telesa, ponovno zasedal prihodnji teden. Dokončati mora še precej točk dnevnega reda pred štirinajstimi dnevi začete seje.

V sredo se je sestal državni svet. Svetniki so obravnavali nacionalni stanovanjski program in menili, da je stanovanjski fond na splošno zadosten, da pa v središčih stanovanj primanjkuje, na demografsko ogroženih območjih pa jih je dovolj. Čeprav je vsak državljan prvenstveno sam dolžan poskrbeti za rešitev stanovanjskega problema, mora država pomagati predvsem mladim. Pri obravnavi slovenske demografske politike pa so svetniki opozarjali na padanje rodnosti in na redko poseljenost hribovitih in obmejnih krajev. Slovenija bi morala sprejeti regionalno politiko. Na seji državnega sveta pa je bila podprta pobuda interesne skupine delodajalcev, da se spremeni zakon o plačah oziroma tisti del, ki omejuje najvišje plače. Nekateri svetniki so menili, da problem omejevanja najvišjih plač ni največji problem slovenskega gospodarstva. • **J. K.**

Poslanec Sašo Lap sprašuje

Je sredi Kranja islamska molilnica

Poslanec nam je včeraj povedal, da v Tavčarjevi ulici pripravljajo tudi ženski oddelek molilnice.

Kranj, 13. oktobra - Vprašanje poslanca Saša Lapa iz Kranja, ali je v Kranju v Tavčarjevi ulici 14 res muslimanskla molilnica, je dvignilo precej prahu, vendar nedvoumnega odgovora da ali ne ni. Državni sekretar Slavko Debelak je odgovoril, da mu je zadeva znana, in če molilnica je, ni legalna, na kranjski mestni občini pa so povedali, da nihče od islamske verske skupnosti ni zaprosil za prenovo ali gradnjo na Tavčarjevi ulici, v hiši, ki je last islamske verske skupnosti. Njeni predstavniki so užaljeni zaradi teh govoric in namigovanj, naj bi si pred molitvijo umivali noge v vodnjaku. V poslopju sta samo pisarna in učilnica, molilnice pa ni. Dobro bi bilo, če bi ugotovili, kaj je in česa ni v sporni stavbi na Tavčarjevi ulici. **Poslanec Sašo Lap** nam je včeraj povedal, da ilegalna molilnica v Kranju je in da je to jasno povedal tudi državni sekretar Slavko Debelak. Pripravljali naj bi se celo na odprtje ženskega oddelka. Poslanec Lap je včeraj tudi dejal, da so predsednik državnega zbora Jožef Školč, notranji minister Andrej Šter in on dobili pisma, v katerih grozijo s posledicami, če njihova stranka SDA ne bo registrirana v Sloveniji. V pismu je predsednik Omer Osmić zapisal, "kajti ne želim niti pomisliti na posledice onemogočanja sodelovanja naše stranke na volitvah 1996." Lap pravi, da je ta zahteva popolnoma nezakonita, saj v Sloveniji ne smejo delovati stranke, ki imajo sedeže na tujem. • **J. Košnjek**

Minister Kovačič na Gorenjskem

Kranj, 13. oktobra - Minister za lokalno samoupravo Boštjan Kovačič bo danes obiskal Gorenjsko in vodstva Liberalne demokracije. Ob 11.15 bo v Škofji Loki, kjer se bo na Kidričevi 1 pogovarjal z vodstvom stranke in občinskimi svetniki o krepitvi dela stranke v občinskem svetu ter nejasnostih pri uresničevanju zakona o lokalni samoupravi. Ob 15. uri pa bo minister v Tržiču, kjer bo podoben pogovor v prostorih LDS na Trgu svobode 18.

Zakon o pokrajinah

Ljubljana, 13. oktobra - V vladni službi za reformo lokalne samouprave se je sestala strokovna skupina za pripravo zakona o pokrajinah. V strokovni skupini so predstavniki različnih ministrstev, strokovnjaki za regionalno in prostorsko planiranje in predstavniki vladne službe za reformo lokalne samouprave. **Minister Boštjan Kovačič** je menil, da čas ne sme biti razlog za slabo pripravljen predlog zakona, ki mora najprej opredeliti naloge pokrajine, šele nato pa je mogoč pogovor o teritorialni zaokroženosti pokrajin.

SLOVENIJA **IN SVET**

Obiska iz Izraela in Ohia

Na povabilo predsednika državnega zbora Jožefa Školča je prišel na uradni obisk v Slovenijo **predsednik izraelskega parlamenta Ševah Weiss.** Pogovarjal se je s slovenskim državnim vrhom in predstavniki judovske skupnosti v Sloveniji. Izraelski gost ni skoparil s pohvalami na račun Slovenije in njenega boja zoper nacizem in fašizem. Govora je bilo tudi o obisku predsednika izraelske vlade v Sloveniji. S skupino poslovnežev pa je včeraj prišel na obisk v Slovenijo **guverner ameriške zvezne države Ohio George Voinovich s soprogo Janet.** K nam je prišel na povabilo predsednika republike Milana Kučana. • **J. K.**

Lord Cranborne pomemben sogovornik

Ljubljana, 13. oktobra - Lord je s soprogo prišel v torek popoldne k nam na povabilo predsednika vlade dr. Janeza Drnovška. Obiskal je Muzej talcev v Begunjah in Bled, v sredo pa se je sešel z najvišjimi predstavniki slovenske države in parlamentarci, med obiskom pri ljubljanskem županu dr. Dimitriju Ruplu pa se je vpisal v zlato knjigo mesta. Lord Cranborne je član britanske vlade in njen navišji predstavnik v lordski zbornici. Je čuvar državnega pečata, vodja zgornjega doma v parlamentu in član najožjega kroga ministrskega sveta in tajnega državnega sveta. • **J.K.**

STRANKARSKE **NOVICE** STRANKARSKE **NOVICE**

Izjave, sestanki, protesti

Iz **Socialdemokratske stranke Slovenije** sporočajo, da je delegacija stranke pod vodstvom predsednika Janeza Janše na obisku na Češkem pri tamkajšnji socialdemokratski stranki. Delegacija se je srečala s predsednikom češke SDS Milošem Zemanom, češkim predsednikom Vaclavom Havlom, bivšim predsednikom poljske vlade Mazowieckym in enim vodilnih nemških socialdemokratom Koschnikom, ki kot predstavnik Evropske zveze skrbi za urejanje razmer v Mostarju. **Slovenska nacionalna desnica** je v državnem zboru že večkrat zahtevala podrobno poročilo o pogajanjih s Hrvaško, tokrat pa v izjavi za javnost izraža zaskrbljenost zaradi početja južnih sosedov, ki gradijo na zgodovinski slovenski zemlji in z izvršenimi dejstvi postavljajo Slovenijo v podrejen položaj. Mejni prehodi bodo dejstvo. Meja in ostali problemi ne morejo imeti skupnega imenovalca. **Slovenska ljudska stranka** ugotavlja, da doživlja Slovenija posebej pri urejevanju problemov s sosedi neuspeh za neuspehom. To skrbi vse, ki jim je kaj do prihodnosti Slovenije in njenega gospodarskega in političnega ugleda. Marjan Podobnik daje pobudo najodgovornejšim v državi za skupen dogovor o oblikovanju zunanjepolitične strategije, ki bi pomenila največji možni nacionalni konsenz na tem področju. Potrebna bi bila čimprejšnja parlamentarna razprava o tem vprašanju. Sedanji predlog strategije je lahko le osnova, ki pa je omejeno uporabna pri reševanju konkretnih vprašanj. Če bo zunanja politika predvolilna tema in predmet medstrankarskih spopadov, bo Slovenija plačala visoko ceno zaradi neuspešnega notranjega sporazumevanja. Pobuda temelji na izkušnjah dogovora v primerih plebiscita in graditve samostojne Slovenije. Predsednik sveta stranke pa nadaljuje uspešen obisk v Združenih državah Amerike. Delegacija **Združene liste socialnih demokratov,** ki jo je vodila sekretarka predsedstva Nataša Kovač, se je udeležila konference britanske Laburistične stranke v Brightonu. Laburisti nameravajo po 16 letih ponovno prevzeti oblast v veliki Britaniji. Laburisti so ena največjih levih strank v Evropi, delegacija Združene liste pa se je pogovarjala tudi s predstavniki drugih strank in Socialistične internacionale. **Mladi krščanski demokrati** protestirajo, ker namerava vlada ukiniti pomoč pri regresiranju dijaške in študentske prehrane, in upajo, da bo prevladal razum. Šolajoča se mladina bo namreč nosilec razvoja Slovenije. • **J. K.**

Lista na Jesenicah in v Radovljici

Kranj, 13. oktobra - Občinska organizacija Združene liste socialnih demokratov Radovljica vabi člane, simpatizerje in druge zainteresirane občane na zbor, ki bo danes, 13. oktobra, ob 18. uri v Šlandrovem domu v Radovljici. Obravnavali bodo Socialdemokratski program za Slovenijo, sodeloval pa bo tudi državnozborski poslanec stranke Miloš Pavlica. Na Jesenicah pa so gostili poslanca, podpredsednika državnozborskega odbora za mednarodne odnose in podpredsednika Združene liste Boruta Pahorja, ki je sodeloval na tribuni na temo Slovenija in Evropa. Srečko Krč sporoča, da je bil interes za tribuno še večji zato, ker se pojavljajo trditve, da so naši notranjepolitični razlogi vzrok za zastoj vključevanja Slovenije. Pahor je poudaril, da si je Slovenija ob osamosvojitvi zastavila tudi cilj voditi takšno državno in zunanjo politiko, ki bo omogočala utrjevanje slovenske identitete, varnost in povezovanje z drugimi državami. Povezovanje z Evropsko zvezo ima prednostni pomen, vendar moramo pri tem ohraniti svoje interese in identiteto. Govora je bilo o odnosih z Italijo, položaju Slovencev v Italiji in meji s Hrvaško.

Škofjeloška koalicija

Kranj, 13. oktobra - V Škofji Loki so socialdemokrati, krščanski demokrati, Slovenska ljudska stranka in Demokratska stranka - SOPS podpisali koalicijski dogovor o skupnem sodelovanju v občinskem svetu. Tako bodo lažje uresničevale programe strank, kadrovske interese v občinski upravi ter naloge v korist občanov. Zavzemale se bodo za nadaljevanje demokratičnih reform. Poudarjali bodo dajale dograditvi komunalne infrastrukture, ureditvi urbanističnih problemov ter pluralizaciji vzgoje in izobraževanja. Menijo, da bi bil podoben dogovor med strankami slovenske pomladi potreben tudi na državni ravni.

GORENJSKI **GLAS**
Ustanovitelj in izdajatelj:
Časopisno podjetje GORENJSKI GLAS
KRANJ

Uredniška politika: neodvisni nestrankarski politično-informativni poltednik s poudarkom na dogajanjih na Gorenjskem / **Predsednik časopisnega sveta:** Ivan Bizjak / **Direktor:** Marko Valjavec / **Odgovorna urednica:** Leopoldina Bogataj / **Novinarji in uredniki:** Helena Jelovčan, Jože Košnjek, Lea Mencinger, Stojan Saje, Darinka Sedej, Vilma Stanovnik, Marija Volčjak, Cveto Zaplotnik, Danica Zavrl-Žlebir, Andrej Žalar, Štefan Žargi / **Lektoriranje:** Marjeta Vozlič / **Fotografija:** Gorazd Šinik / **Priprava za tisk:** Media Art, Kranj / **Tisk:** Podjetje DELO - TCR, Tisk časopisov in revij, Ljubljana / **Uredništvo, naročnine, oglasno trženje: Zoisova 1, Kranj, telefon: 064/223-111, telefax: 064/222-917 / Mali oglasi:** telefon: 064/223-444 - sprejemamo neprekinjeno 24 ur dnevno na avtomatskem odzivniku; uradne ure: vsak dan od 7. do 15. ure / Časopis izhaja ob torkih in petkih. Naročnina: trimesečni obračun - individualni naročniki imajo 20 odstotkov popusta. Za tujino: letna naročnina 140 DEM. Oglasne storitve: po ceniku. Prometni davek po stopnji 5 odstotkov v ceni časopisa (mnenje RMI 23/27-92), CENA IZVODA: 105,00 SIT

Nove občine in novi davki

V občinah ne razmišljajo o novih davkih

Gorenjski župani zatrjujejo, da novih davkov v občinah ne bo, saj jih je že tako ali tako preveč. Na Bledu bo občinski proračun bogatejši zaradi prostovoljnega prispevka zasebnikov, marsikje pa bodo na neki način obdavčili novograditelje - s prispevkom za minula komunalna vlaganja.

Kaj se pravi - obdavčiti? Neki finančni minister je nekoč hudomušno dejal: obdavčiti se pravi oskubiti gos, ne da bi se ta zavedala, da je izgubila perje!

Ni državljana na tem svetu, ki ne bi godrnjal nad davki. Država po mnenju državljanov povsod pobere preveč in naša ni prav nobena izjema.

Ko smo z novo lokalno samoupravo izvolili župane, je bilo kmalu jasno, da bo v občinah za vse potrebe premalo denarja. Država pobere preveč, še danes pravijo tudi vsi gorenjski župani, kajti od edinega pomembnega vira v proračun - dohodnine - občine dobijo 30 odstotkov. Zato marsikateri župan vztraja, da je treba občinam pustiti vsaj 40 in ne 30 odstotkov dohodnine.

Ko smo vse gorenjske župane vprašali, ali razmišljajo o novih davkih, so v en glas odgovorili: ni govora! Država naj tiste davke, ki jih je predpisala, redno pobere, pa bo dovolj denarja. Novih občinskih davkov pa v nobenem primeru ne bo.

»V naši občini razen predloga SKD, da bi dodatno obdavčili pornografske trgovine, kakšnega drugega predloga o uvedbi davkov ni bilo,« pravi župan občine Medvode **Stanislav Žagar.** »In tudi sam ostro nasprotujem kakršnemukoli novemu obdavčenju, saj je davkov v tej državi že preveč. Občina se bogati z ljudmi, ne pa z novimi odloki o novih davkih.«

Enako razmišlja tudi župan Šenčurja **Franc Kern:** »Mislim, da bi morala država na področju pobiranja davkov napraviti red in davke, ki so predpisani, tudi dosledno izterjati. Lahko bi jih celo znižali.«

Župan občine Žiri **Bojan Starman:** »Dokler bom župan, bom proti novim davkom. Ljudje so že do zdaj veliko, s prostovoljnim delom prispevali k razvoju krajev in še vedno prispevajo.«

»Davke bi morali celo zmanjšati, ne pa razmišljati o kakšnih novih,« pravi župan mestne občine Kranj **Vitomir Gros.**

»V vse občine prihaja ekološka taksa, kar je tudi vse, kar bo uvedla občina Bohinj,« pravi bohinjski župan **Franc Kramar.** »Če bomo v tej državi dosegli finančno disciplino, bo to že veliko. Sistem nadzora nad pobiranjem davkov pa je v rokah države.«

»Ne mislimo uvesti nobenih novih občinskih davkov,« pravi župan občine Železniki **Alojzij Čufar.** »Prizadevali pa si bomo, da bi izterjali prispevek za nadomestilo za stavbno zemljišče, ki ga deloma še dolgujejo nekatere firme. Občini je to pomemben vir dohodka, poleg dohodnine, potreb pa še posebej na področju vzgoje, šolstva in sociale veliko.«

Župan občine Mengeš **Janez Per:** »O nobenih novih davkih ne razmišljamo, celo nasprotno: prizadevali si bomo pridobiti čimveč ugodnih kreditov in spodbujali podjetništvo. Kajti le tako bo občina bogata...«

Župan občine Vodice **Anton Kokalj:** »Posebni občinskih davkov občina v tem trenutku ne pobira razen tistih, ki jih določa zakonodaja. Potrebno pa bo, kot v vseh ostalih občinah, urediti nadomestilo za stavbno zemljišče, ki je zakonsko predpisano. Tu se tudi kaže slaba ažurnost podatkov nekdanjih ljubljanskih služb, ki so bile za to odgovorne.«

Tudi ostalim občinam je pomemben vir nadomestilo za uporabo stavbnega zemljišča. Občina Naklo, denimo, si od firm in njihovega prispevka lahko veliko obeta.

Kaj pa v tistih občinah, kjer firm ni?

V občini Bled župan **Vinko Golc** takole razmišlja: »Novih davkov za občane ne bo, sem pa v dogovoru z zasebniki, ki jih je v občini kar veliko. Zanimivo je, da je več kot 300 podjetnikov - samo v »gadafi« centru na Bledu jih je kar 65 - pripravljeno za razvoj in potrebe občine prispevati letno okoli 2 tisoč nemških mark. Bil sem prijetno presenečen, kajti ni bilo zasebnika, ki bi to pomoč odklonil.«

V kranjskogorski občini župan **Jože Kotnik** že od vsega začetka takole razmišlja:

»V Zgornjesavski dolini je izjemno veliko počitniških domov in vikendov in prva naloga občine je, da tudi vikendaši in firme, ki imajo počitniške domove, ustrezno prispevajo za lokalno infrastrukturo. Nedopustno je, da plačujejo le nekateri, drugi pa nič. Razen tega naš program za urejanje prostora vsebuje zahtevo, da mora vsak, ki želi graditi v občini, dodatno prispevati za razvoj kraja.«

Takega mnenja je tudi župan občine Gorenja vas - Poljane **Jože Bogataj:**

»Domačini so leta in leta plačevali samoprispevke in tudi drugače pomagali pri urejanju komunalnih zadev, zato ni pošteno, da tisti, ki se priseli v kraj ali začne graditi hišo ali vikend, ne prispeva ničesar. Ljudi to moti, zato bo treba razmišljati tudi o ustreznem prispevku za minula komunalna vlaganja.« • **D. Sedej**

GORENJSKA OD TORKA DO PETKA

AMZS

Na AMZS so v dneh od torka do danes po gorenjskih cestah opravili 19 vlek vozil, 5-krat pa so pomagali na kraju okvare ali nesreče.

GASILCI

Ta teden je bil, vsaj kar se tiče ognja in vode, presenetljivo miren. Če pa upoštevamo še nedeljsko polno luno, potem je "mir" že skorajda zaskrbljujoč. Upamo, da to ni zatišje pred nevihto, čeprav so gasilci v vsakem trenutku pripravljeni na vse. **V Kranju, Radovljici, Tržiču in Škofji Loki** tako gasilci niso imeli posebnih intervencij. **Jeseniški gasilci** pa so pogasili požar na smetišču na Jesenicah, reševali pa so tudi ranjeno in vklesčeno osebo iz avtomobila, ki je doživel prometno nesrečo v Sp. Plavžu. Z njihovo visoko lestvijo pa so omogočili tudi delo v žeezarni.

NOVOROJENČKI

Na Gorenjskem se nam je od torka pridružilo 13 novih prebivalcev. In ker smo danes trinajstega, mi pa verjamemo v srečo, smo prepričani, da jim bo trinajstica v življenju prinašala srečo. Pa poglejmo še druge številke: **v Kranju so se rodile 4 deklice in 5 dečkov. Najlažja je bila deklica z 2.800 grami, najtežja prav tako deklica s 4.150 grami. Na Jesenicah** sta se rodili 2 deklici in 2 dečka. Najtežji je bil deček, ki mu je tehtnica ob rojstvu pokazala 4.400 gramov, najlažja deklica pa je tehtala 3.200 gramov.

URGENCA

Seveda tudi v teh dneh ni šlo brez urgentnih primerov v jeseniški bolnišnici. Poglejmo si številke po posameznih oddelkih: kirurgija 118, interni oddelek 32, pediatrija 29 in ginekologija poleg 4 porodov še 15 urgentnih primerov.

Justina ERČULJ, ravnateljica Osnovne šole Bled in članica odbora za podeljevanje nagrad Republike Slovenije na področju šolstva

Gorenjci smo prestrogi do sebe

Letos smo Gorenjci zmogli le en predlog, ki pa ni imel možnosti, da bi uspel med ostalimi kandidati, pravi Justina Erčulj, članica državnega odbora za nagrade.

Letos je bilo ob 5. oktobru, svetovnem dnevu učiteljev, podeljenih 11 nagrad Republike Slovenije na področju šolstva. Med njimi ni bilo Gorenjca. Ali ni bilo predlogov ali pa so bili predlogi slabi.

"Letos je dobil odbor nasploh manj predlogov kot lani. Lani jih je bilo 46, letos pa 33, med katerimi je bilo 28 posameznikov in 5 institucij. Z nekaterih področij predlogov sploh ni bilo. To velja za celotno glasbeno šolstvo, za dijaške in študentske domove, za šolstvo narodnosti in za dopolnilni pouk slovenskega jezika in kulture v tujini. Prav tako se nam je zdelo čudno, da so bili iz srednjega šolstva, ki je v Sloveniji zelo razvejano, samo štirje predlogi. Kaže, da jih je matura res popolnoma okupirala. Z Gorenjskega je prišel samo en predlog, ki pa med znanimi imeni ni imel možnosti za uspeh."

Kdo je bil predlagan?

"Nimam pooblastila, da izdam ime. Takšno je navodilo predsednice komisije. Če bi bilo drugače, bi objavili imena vseh kandidatov oziroma nominirancev."

Kdo pa sploh lahko predlaga kandidate za nagrado, ki ni kar tako, brez pomena?

"Praviloma so to sredine, kjer kandidati delajo, torej šole na vseh ravneh, in vrtci, ter ravnatelji. Pri večini letošnjih kandidatov je bilo tako. Nekatere kandidate pa so predlagali posamezniki ali področja šolstva. Tako ravnajo na primer pri predšolski vzgoji in na področju izobraževanja in usposabljanja otrok in mladostnikov z motnjami v razvoju. Skupno izberejo kandidate in njihov izbor utemeljijo tako dobro, da jim skoraj ne more spodleteti."

Kot človeka iz stroke vas sprašujem, ali na Gorenjskem res ni posameznikov ali ustanov, ki bi zaslužili, da bi jih za nagrado vsaj predlagali? Kolikor poznam področje, bi se imeli z marsičim pohvaliti. Ali tega ne znamo ali nočemo povedati?

"Lani je nagrada prišla na Gorenjsko. Dobil jo je mag. Slavko Brinovec. Tudi več drugih predlogov je bilo. Vendar smo Gorenjci enostavno prestrogi do sebe. Mogoče res nimamo posameznikov takšnega kova, kot so letošnji nagrajenci, mogoče se jih ne spomnimo, vendar so ljudje, ki bi bi bili za nagrado lahko vsaj predlagani. Kaže, da svojih dosežkov ne znamo in nočemo pokazati. V šoli za ravnatelje spoznavam, kako dobro imamo urejene nekatere stvari. Morali bi v javnost preko sredstev javnega obveščanja in opustiti skromnost ob uspehih. Ob razpisu za učiteljske državne nagrade bi morali spodbuditi iskanje in predlaganje kandidatov, popularizirati pa bi morali tudi dobitnike. Lani nisem zasledila večjega pogovora z mag. Slavkom Brinovcem. Šolski uspehi so v primerjavi s športnimi preveč skriti."

Ali lahko dobi na primer nagrado marljiv učitelj na vaški šoli?

"Lahko. To so ljudje, ki niso samo učitelji, ampak držijo vas pokonci. Letos je dobil nagrado gospod Černigoj z osnovne šole na Colu. Ni bil samo učitelj, ni pisal ne člankov ne knjig, živel pa je s krajem in obujal njegovo tradicijo. Take učitelje imamo tudi na Gorenjskem. Predvsem pa mislim, da bi morali ravnatelji skrbeti, da bodo najboljši učitelji deležni priznanj, učitelji pa v ravnateljih tudi videti ljudi, ki držijo šolo pokonci. Zavod za šolstvo pa bi moral ob posameznem uspehu poskrbeti za popularizacijo. Brez koristi jih je skrivati za šolskimi zidovi."

• **J. Košnjek**

SAMSUNG
BIO
☎ 211-142

Naj viža bo! - Naj viža bo! - Naj viža bo!

V petek, 20. oktobra

Prireditev se bo začela ob 20. uri v večnamenski dvorani Gorenjskega sejma v Kranju.

Kranj, 12. oktobra - Zadnjič nam jo je zagodel tiskarski škrat. Naj viža bo torej v petek, 20. oktobra, ob 20. uri. Za zlati prstan Kranja se bo potegovalo deset ansamblov, Slapovi pa bodo tudi po nastopu ansamblov igrali za ples. Obiskovalci bodo izbrali Naj vižo, pomerili pa se bodo tudi v dirigiranju Pihalnemu orkestru Tržič, ki bo na ta način pomagal izbrati najboljšega dirigenta izmed obiskovalcev. **Vstopnice so naprodaj na Gorenjskem sejmu (tel.: 221-634), v Agenciji Knific (tel.: 326-649) in v Malooglasni službi Gorenjskega glasa, Zoisova 1 v Kranju (tel.: 223-444). Glavni pokrovitelj letošnje Naj viže je Foto Bobnar, med sopokrovitelji pa je tudi Gorenjski glas.** • **A. Ž.**

KOCKA
POHIŠTVO, BELA TEHNIKA, ORTOPEDSKE VZMETNICE
TEL.: 064/403-871
TRGOVINA S POHIŠTVOM, SR BESNICA 81

Reichenhauser Ersatzteilvertriebsges.m.b.H.

V okviru grupacije PE-Austria smo vodilno trgovsko podjetje na področju rezervnih delov za tovorna vozila, avtobuse in prikolice. Specializirani smo zlasti na obrabne dele (zavorne obloge, vzmeti, ležaji, filtri, sklopke, izpušni sistemi ...) ter hkrati ekskluzivno zastopamo številne ugledne dobavitelje (AlliedSignal – Jurid, Hengst, Dinex, Timken, Peters, LuK ...).

V naši novi trgovini v Celovcu bomo zaposlili novega sodelavca v starosti od 20 do 35 let z naslednjimi kvalifikacijami:

- znanje nemščine
- zaključena srednja šola tehnične ali ekonomske smeri

Interesenti naj pošljejo svoje prijave v slovenščini ali nemščini z življenjepisom in fotokopijami dokazil o izobrazbi ter s svojim natančnim naslovom in telefonsko številko v osmih dneh po objavi tega oglasa na naslov:

REV
REV Ges.m.b.H.
Rosentalerstraße 189
9020 Klagenfurt/Celovec
Avstrija
"BEWERBUNG – ZA RAZPIS"

Najboljša je policijska postaja Kranjska Gora

Kranjska Gora, 12. oktobra - Župan občine Kranjska Gora Jože Kotnik je čestital Postaji mejne policije Kranjska Gora, ki si je v internem tekmovanju o urejenosti policijskih postaj v svoji kategoriji spet pridobila laskavo priznanje najbolj urejene slovenske policijske postaje.

Komisija ocenjuje urejenost okolja, odnos do strank, Kranjska Gora pa si kot izrazito turistična občina prizadeva, da bi občanom in turistom nudila prijetno in varno bivanje. Pri tem je delo in odnos delavcev Uprave za notranje zadeve in Postaje mejne policije na območju občine še kako pomembno. Večkrat je za mnenje o urejenosti nekega kraja in države odločilen prav prvi stik s policistom na mejnem prehodu, na cesti, ko turisti sprašujejo za informacije in ko potrebujejo pomoč. • **D. S.**

Pokušina mošta in pogovor

Tržič, 13. oktobra - Podružnica Slovenske ljudske stranke Tržič prireja jutri, 14. oktobra 1995, srečanje simaptizerjev in članov SLS v domu krajanov v Lomu. Ob 17. uri se bo začela pokušina mošta, uro pozneje bodo ocenili prinešene vzorce, ob 18.30 pa razglasili rezultate. Ob 19. uri načrtujejo pogovor o problemih kmetijstva v občini Tržič. • **S. Saje**

Svečano odprtje v ponedeljek

Tržič, 12. oktobra - Prvotno so načrtovali, da bodo posodobljeni poštni urad v Tržiču odprli 9. oktobra, na dan pošte. Zaradi dodatnih del tega roka niso ujeli, zato bo odprtje teden dni pozneje. Med krajšo slovesnostjo, ki bo v ponedeljek, 16. oktobra 1995, ob 8. uri, bo spregovoril direktor Pošte Slovenije mag. Alfonz Podgorelec, prenovljeno stavbo pa bo odprl tržiški župan Pavel Rupar. Poleg občinskega vodstva so povabili tudi predstavnike krajevne skupnosti Tržič-mesto. Gostom bodo po odprtju predstavili novosti v notranjosti pošte, ki bodo omogočale hitrejše in kvalitetnejše poslovanje pri raznih poštnih storitvah. Kot je napovedal direktor poštne enote iz Kranja Miran Čehovin, bo delovni čas tržiške pošte še naprej nespremenjen; ob delavnikih od 7. do 19. ure, ob sobotah pa od 7. do 12. ure. • **S. Saje**

Svečana prisega v kranjski vojašnici

Kranj, 13. oktobra - Od začetka oktobra je v kranjski vojašnici na služenju vojaškega roka že trinajsta generacija mladih fantov iz vse Slovenije. Zanjo bo posebno svečano danes, 13. oktobra 1995, ob 16. uri, ko bodo novi vojaki opravili prisego. Kot je ob takih priložnostih v navadi, se bodo v vojašnici zbrali tudi svojci in znanci vojakov.

S. Saje

IZ GORENJSKIH OBČIN

Politična nasprotja v občini Preddvor

Preddvorskemu županu so odvzeli pristojnosti

Doslej se je o vseh delih na vzdrževanju komunalnih naprav in objektov krajevnih skupnosti v občini Preddvor dogovarjal župan, ki je gospodaril tudi z denarjem za te namene. Po zadnji seji občinskega sveta ni več tako.

Preddvor, 10. oktobra - Občinski proračun je bil na zadnji seji preddvorskega sveta sicer sprejet, vendar so se ob postavkah, ki zadevajo financiranje krajevnih skupnosti, svetniki razdelili na dva pola: eni so podprli dosedanjo prakso, ko je s tem denarjem razpolagala občina (v njenem imenu župan), drugi so terjali, da se pristojnosti prenesejo na krajevne skupnosti. Prvi pol predstavljajo svetniki, ki so bili izvoljeni na listi SDSS, drugega pa nova "koalicija" svetnikov iz LDS, SKD in ZLSD.

Tako vsaj nasprotja pojasnjujeta župan **Miran Zadnikar** in predsednik sveta **Florjan Bulovec**, ki sta ta teden sklicala novinarsko konferenco. Župan je pojasnil, kako je doslej gospodaril z občinskim denarjem, namenjenim za vzdrževanje naprav v krajevnih skupnostih in kaj je bilo v občini z njim narejenega. Nekaj del zlasti na krajevnih cestah še ni končanih, tako denimo sanacija ceste Hrib - Potoče, za katero so k občinskemu denarju svoj delež primaknili tudi lastniki. Etapno naj bi obnovili tudi gozdne ceste v Kokri, nujna je obnova mostu v Novi vasi, pa vzdrževalna dela na cestah skozi Bašelj in Belo, ki jih je močno načela tudi nedavna poplava. Začeta dela so obtičala na pol poti, kajti županu so s preglasovanjem odvzeli pravico do gospodarjenja z občinskim denarjem. Občinski statut sicer predvideva, da je za občinsko premoženje (kamor nedvomno sodijo tudi krajevne ceste) odgovorna občina, županovo dosedanje ravnanje pa je sledilo temu načelu. Toda statut hkrati pravi, da so za krajevne ceste pristojne krajevne skupnosti, s tem argumentom pa so na seji sveta nastopili svetniki iz "nove koalicije" in tudi uspeli. Ne nasprotujem krajevnim skupnostim, pravi župan Zadnikar, pač pa sem sledil željam občanom, ki so soglašali, da s krajevnimi cestami kot z vsem ostalim premoženjem gospodari občina. Tudi ob avgustovskih poplavah, ko je bilo na Cestah veliko škode, so se občani obračali neposredno na župana, naj odpravi težave, ne morda na predsednike krajevnih skupnosti. Občani so se torej že privadili obstoju občinske uprave in njene odgovornosti za dogajanje v občini. Na župana se obračajo tudi zdaj, ko po sklepu občinskega sveta nima več moči nad krajevno infrastrukturo. Svetniki iz nasprotnega "tabora" so županu očitali samovoljo, niso pa mu mogli naprtiti neracionalnega in nepoštenega ravnanja z občinskim denarjem, župan je celo predlagal vpogled nadzornega odbora v porabo.

Predsednik občinskega sveta **Florjan Bulovec** pa je dejal, da je bilo oblikovanje nove koalicije v svetu veliko presenečenje, saj so doslej vse občinske zadeve uspešno reševali s konsenzom. Zdaj se je svet polariziral na "nas" in "vas", pri čemer je bila polovica svetnikov izvoljena na listi SDSS (tudi predsednik sveta), trije na listi SKD, dva na LDS in eden kot član ZLSD. Slednje tri stranke so se (kakor po vzoru "velike koalicije" v državnem zboru) zdaj združile in nastopile proti večinski stranki.

D. Z. Žlebir

Seja občinskega sveta Medvode

V prihodnjih letih manj za komunalo

Občinski svet je na zadnji seji sprejel občinski proračun za letos. Župan ni predlagal novih davkov.

Medvode, 12. oktobra - Poleg osnutka sklepov o delitvi premoženja v bivših ljubljanskih občinah, s katerimi so se na zadnji seji člani občinskega sveta samo bolj seznanili, je bila osrednja točka dnevnega reda razprava o proračunu, ki so ga tudi sprejeli.

Dve vprašanji sta izstopali, preden je svet sprejel poročilo o oceni škode po toči 2. avgusta letos in kriterijev za regresiranje. Prvo je bilo, kako je z denarjem za krajevne skupnosti. KS Medvode namreč ugotavlja, da dobiva občutno manj denarja, kot ga je na primer lani. Odgovor je bil, da je višina sredstev po dvanajstinah enaka oziroma v skladu s sklepi sveta. To pa je, kot je poudaril predsednik KS Izlakar, veliko premalo. Pogoji za delo so postali nemogoči in v KS bodo razmislili, ali bodo prostore, ki so jih namenili za občino, ponovno morali vzeti nazaj, kar ne gre razumeti kot grožnjo, marveč izključno za interes, da se stvari s KS in komunalnimi dejavnostmi, ki jih opravlja, uredijo.

Drugo vprašanje pa je bilo, kdaj bo svet dobil v obravnavo stališča in predloge z zborov, ki jih je o organiziranosti lokalne samoupravne v občini oziroma o obliki KS ali drugače sklical spomladi župan. Potrebno bo najprej ugotoviti, ali je za predloge za sejo pristojna statutarna komisija, ali pa župan.

Živahno je bilo že pri razpravi o potrditvi zaključnih računov mesta Ljubljane in občine Ljubljana Šiška za leto 1994, kar je bil pogoj za obravnavo in sprejem občinskega proračuna. Člani sveta so ugotovili, da je vrsta nejasnosti, vprašanj brez odgovorov, sumov o nepravilnostih, vendar je prevladala ocena, da zavrnitev ne bi ničesar rešila. Zato so zaključna računa potrdili. V razpravi o proračunu pa je bila glavna ugotovitev, da je premalo denarja za komunalo, in da bo leta v prihodnjih štirih letih precej na slabšem, kot je bila zadnja leta. Težava pa je tudi, da so tokrat sprejemali prvič proračun in ni nobenih izkušenj in meril. Zato morda ni čudno, da financiranje družbenih dejavnosit predstavlja kar 63 odstotkov proračuna. Po drugi strani pa je zmanjkalo denarja za malo gospodarstvo oziroma obrtništvo in podjetništvo, turizem pa so naknadno vključili na podlagi amandmaja svetnika Bartola s 400 tisoč tolarji, za kolikor so zmanjšali denar na postavki za promocijo občine.

Zgovorna je bila v zvezi s proračunom tudi županova izjava, ki je poudaril, da se ni poslužil možnosti, da bi uvedel nekatere nove davke, ker jih je že država dovolj. Sicer pa kar zadeva investicijsko dejavnost in sredstva v proračunu, ki so ga svetniki potem sprejeli, ne bo moč koristiti, preden ne bodo občinske proračune za letos sprejeli v vseh devetih občinah na območju bivših ljubljanskih občin. • **A. Žalar**

S seje sveta mestne občine Kranj

Občinski praznik 3. decembra

Svetniki so v sredo sprejeli odlok o organizaciji in delovnem področju mestne uprave ter za občinski praznik določili 3. december

Kranj, 13. oktobra - Odlok o organizaciji in delovnem področju mestne uprave, v kateri bo zaposlenih okrog 50 ljudi, so svetniki sprejeli z amandmaji.

Podprli so izdelavo razvojnega projekta Celostni razvoj podeželja in obnova vasi za krajevno skupnost Jošt. S projektom bo občina kandidirala za 50-odstotno sofinanciranje na natečaju ministrstva za kmetijstvo, gozdarstvo in prehrano, medtem ko bo mestna občina iz svoje blagajne zagotovila drugo polovico v znesku 750.000 tolarjev.

Pismo o nameri o skupnem pristopu k projektu gospodarjenja z odpadki v regiji so svetniki sprejeli z nekaterimi predlogi za dopolnitev, za podpis usklajenega pisma so pooblastili župana Vitomirja Grosa. Sprejeli so tudi zasnovo konzorcialne pogodbe za vzpostavitev enotnega gorenjskega sistema za ravnanje s komunalnimi odpadki.

Grosov predlog, naj bi mestna občina Kranj praznovala 3. decembra, je v sredo končno padel na plodna tla.

O razveljavitvi odloka o občinskih poslovnih stavbah in poslovnih prostorih bodo kranjski svetniki govorili tedaj, ko bodo imeli v roku tudi predlog nove politike določanja najemnin v njih. Podoben sklep so sprejeli tudi glede predloga olajšav pri poravnavi dolgov podjetij za nadomestilo uporabe mestnih zemljišč. Dokler ni jasno, koliko denarja bi zaradi "popustov" manjkalo v občinski blagajni, o takšnih ali drugačnih zamudnih obrestih ni mogoče odločati. Preložili so tudi odločanje o izplačilih odškodnin prizadetim lastnikom zemljišč zaradi obnove Oldhamske ceste in C. Staneta Žagarja.

Mestna občina in njen svet sta v sredo dobila vrste odborov. • **H. Jelovčan**

"Primer Planika" na seji mestnega sveta občine Kranj

(Skoraj) vse je odvisno od države

Po najbolj optimistični varianti sanacijskega programa bo v Planiki letos in v prvih mesecih prihodnjega leta trajno ob zaposlitev 590 delavcev, od teh 210 v Kranju.

Kranj, 13. oktobra - Tako je na sredini seji sveta mestne občine Kranj napovedal pomočnik direktorja Planike za kadrovsko področje Anton Hudobivnik, ki je svetnikom uvodoma na kratko orisal razloge za težave v podjetju. Ti so več ali manj znani: izguba 140 prodajaln v nekdanji Jugoslaviji in zalog v njih, negativne tečajne razlike, visoke obrestne mere poslovnih bank, previsoki stroški dela, svoboden trg z obutvijo v Sloveniji, samosanacija Gorenjske banke, ki je s slabimi plasmani obremenila komitente, namesto da bi jih vključila v javni dolg.

V tem, kar je povedal **Anton Hudobivnik** in je nekonkurenčno Planiko v bistvu tudi pripeljalo do prekinitve poslovnega sodelovanja z nemškim Adidasom, je zagotovo veliko resnice. Sanacijski program Planike, ki računa na izdatno podporo države in bank, po najbolj optimistični varianti napoveduje v tem in prvih mesecih prihodnjega leta trajno izgubo zaposlitve za 590 od 2800 delavcev Planike. V kranjski tovarni naj bi dobilo knjižice 210 ljudi - letos 130, drugi prihodnje leto.

Kranjski svetniki so se sicer ves čas razprave trudili, da bi ostali v okvirih pristojnosti, ki jih ima občina pri "vtikanju" v poslovanje samostojnih gospodarskih združb, vendar se niso mogli izogniti opozorilu državi, naj prouči svojo gospodarsko politiko, primerno zaščiti slovenska podjetja na domačem trgu in gospodarstvu pomaga tudi s kratkoročnimi ukrepi.

Svetnik **Nikolaj Bevk** je namreč dejal, da je primer Planike zgolj začetek resnega procesa, s katerim se bo država in še posebej Kranj spopadal v naslednjih dveh letih. Večina proizvodnje sloni na enostavnih, nezahtevnih izdelkih, ki ne prenesejo več visokih stroškov slovenskega standarda, zato se bo še selila v dežele s cenejšo delovno silo, Slovenijo pa bodo zapljusnili novi valovi brezposelnosti. Izhod je v zahtevnejših izdelkih, katerih cena bo prenesla visoke slovenske stroške, v tem bolečem zasuku pa bo prav država igrala zelo pomembo vlogo.

Na sejo mestnega sveta je predsednik Branko Grims povabil tudi **Mileno Koselj Šmit** iz sindikata Neodvisnost, ki trdi, da bo v Planiki več kot tisoč presežnih delavcev, toliko jih je trenudno na čakanju. Koseljeva je sanacijski program namreč ocenila kot strokovno slabo pripravljen, kar po njenem kaže na nesposobno vodstvo. Neodvisnost ima v Planiki 390 članov, večino, okrog 1900, pa Svobodni sindikati. Svetniki so razen priporočila vladi RS, naj gospodarstvu pomaga, izglasovali tudi sklep, naj zamenja vodstvo Planike, če se bo pokazalo, da je vodenje slabo, in da razlogi za težave ter odvečne delavce tičijo tudi v tem grmu.

Sicer pa so mestni upravi naložili, naj prouči možnost zmanjšanja prispevka nadomestila za mestno zemljišče, s čimer bi občina delno razbremenila Planiko in druga kranjska podjetja. Seveda pa hkrati pričakujejo tudi podatek, kaj bi razbremenitev pomenila za občinski proračun. • **H. Jelovčan**

IZ GORENJSKIH OBČIN

Zakaj je Gros razpustil uredniški odbor Kranjskega zbornika

Nedovoljen poseg v avtorstvo

Je imel uredniški odbor pravico presojati vsebino Grosovega uvodnika za 8. številko Kranjskega zbornika oziroma uvodnik zavrniti, na kar je Gros reagiral z razpustitvijo odbora?

Kranj, 13. oktobra - Na seji sveta mestne občine Kranj prejšnjo sredo je uredniški odbor Kranjskega zbornika svetnikom pismeno predstavil razloge in posledice spora z županom Vitomirjem Grosom. Na kratko: uredniški odbor je zavrnil županov uvodnik, župan pa je zatem razpustil uredniški odbor.

Prejšnjo sredo so svetniki slišali samo eno plat, saj je Gros molčal, spregovoril pa je na seji to sredo, ko ga je predsednik sveta Branko Grims prosil, naj pojasni svoje stališče do predloga uredniškega odbora: da odbor nadaljuje delo do izida 8. številke zbornika in njegove javne predstavitve ter da občinska blagajna pokrije še manjkajoči denar, potreben za izid zbornika.

Kranjski župan Vitomir Gros je dejal, da je doslej izšlo sedem številk Kranjskega zbornika, noben uvodnik, ki so jih pisali predsedniki skupščine občine Kranj, nikoli ni bil cenzuriran. Tudi sam ne dovoli posega v avtorstvo. Uredniški odbor je najprej sprejel njegov uvodnik, kasneje ga je zavrnil, kot župan ima Gros pravico razpustiti uredniški odbor kot preživeto ostalino starega občinskega sistema, kar je tudi storil, na to se tudi nihče ni pritožil.

Predsednik uredniškega odbora Milan Sagadin je dejal, da so Grosov uvodnik na prvi seji obravnavali v močno okrnjeni postavi, od petih članov so bili trije za to, da se objavi, dva proti, zato so sklenili, da pridobijo mnenje še od štirih manjkajočih. Na naslednji seji odbora so glasovali 7 proti 2 za zavrnitev uvodnika. Sagadin je še dejal, da prejšnji uvodničarji uvodnikov niso uporabljali za politične obračune, kar naj bi Gros storil, na kar je župan odgovoril, da je to pač Sagadinova ocena. "V prejšnjem režimu me nihče ni cenzuriral, tudi zdaj tega ne dovolim," je pribil Gros. In še enkrat razložil: "S 1. januarjem je prenehal mandat skupščini občine Kranj in vsem njenim organom. Uredniški odbor Kranjskega zbornika je iz dobre volje delal naprej. Posel je končal, zato sem člane razrešil in se jim zahvalil." Dejal je še, da je bilo mnenje manjkajočih članov o njegovem uvodniku večinsko pozitivno.

Svetnik Igor Bele je vprašal, zakaj je bilo sploh potrebno, da so po tem, ko so Grosov uvodnik že sprejeli, sploh še zahtevali mnenje odsotnih članov, kar je bilo po njegovem nepotrebno in nezakonito. Aleksander Ravnikar pa je Grosu očital, da z razpustitvijo uredniškega odbora posega v pristojnost mestnega sveta. Svetniki niso izglasovali predloga uredniškega odbora, da le-ta ostane do predstavitve 8. številke Kranjskega zbornika.

Kot smo zvedeli, se zbornik tiska z zavrnjenim županovim uvodnikom vred. Ko bo izšel, se bomo črno na belem lahko prepričali, kaj tako pregrešnega je župan očital občinskemu izvršnemu svetu in njegovemu predsedniku Petru Oreharju v zvezi s prodajo Tekstilindusa in umikom hipoteke, da njegov uvodnik ni bil primeren za objavo. • **H.Jelovčan**

S seje Sveta občine Bohinj

Svetniki podprli krajane

Bohinjska Bistrica, 10. oktobra - Bohinjski svetniki so se šele po več kot tri ure trajajoči razpravi uskladili pri predlogu sklepa, s katerim podpirajo krajane Bohinjske Bistrice v prizadevanjih za spremembo lokacije strojnice male hidroelektrarne Bistrica.

Krajani Zoisove ulice v Bohinjski Bistrici so svoje nestrinjanje z gradnjo strojnice male hidroelektrarne na potoku Bistrica občinskemu svetu posredovali že tretjič. Opozarjajo, da je po njihovem mnenju strojnica ob potoku Bistrica v nasprotju z vsemi principi prostorskega načrtovanja, in da se z lokacijo ne bodo nikoli strinjali, saj je predvidena tik ob zemljišču, ki je po prostorskem planu namenjeno za stanovanjsko gradnjo in že grozi s poslabšanjem življenjskega okolja najbližnjim stanovalcem. Ti so prepričani, da je za to, po njihovem mnenju, nesmiselno lokacijo odgovorna bivša občinska uprava za urbanizem v Radovljici in v svoji pritožbi navajajo nepravilnosti pri vodenju lokacijskega postopka. Svet občine Bohinj se je zato odločil za podporo občanom in prosi Ministrstvo za okolje, da ugotovi, če so bili postopki pri izdaji ustrezne dokumentacije korektni. Seje se je udeležil tudi direktor podjetja Bistrica, d.o.o.,Franci Mencinger, ki je povedal, da je pet milijonov mark vreden objekt že v gradnji, vendar so glede na pritožbe in strah krajanov pripravljeni iskati tudi novo lokacijo za sporno strojnico, vendar le v sklopu že pripravljene dokumentacije.

Sejo sveta je tokrat vodil podpredsednik Stanko Hodnik, saj je predsednik Jože Cvetek tudi eden od soinvestitorjev projekta in zato vpleten v problematiko, kar so mu v burni razpravi očitali tudi nekateri prisotni krajani. Občinski svet jih je po dolgotrajni in z odmorom kar dvakrat prekinjeni seji vendarle podprl. Svetniki pa so se dogovorili, da zaradi dolgotrajnih razprav o omenjeni problematiki z deseto sejo sveta nadaljujejo v prihodnjih tednih. • **M. A.**

Uspešno delo mladih gasilcev

Prostovoljno gasilsko društvo Kranjska Gora je zadnjih nekaj let zelo aktivno pri vključevanju mladine v svoje vrste. Tako imajo več kot 30 deklet in fantov, ki marljivo vadijo in se pripravljajo na gasilska tekmovanja. Z vajami začnejo že aprila, letos pa so marca izvedli tudi gasilski veleslalom. Tako kot gasilska mladina, so uspešni tudi člani Društva mladi gasilec, ki deluje na kranjskogorski osnovni šoli. Prav letos so dosegli lepe uspehe pri fantih, saj so se na Koroški Beli uvrstili na prvo in tretje mesto in se tako uvrstili na nadaljnje tekmovanje, ki je bilo septembra v Škofji Loki. 16. septembra pa je bilo tudi tekmovanje Društev mladi gasilec, kjer so starejši dečki dosegli 5. mesto, mlajši pa dobro 2. mesto. Izkazali so se tudi likovniki, saj so se starejši uvrstili na prvo mesto, mlajši pa na tretje mesto. Letos je začela delovati tudi mladinska komisija, ki uspešno opravlja različne naloge. Tako so se povezali s starejšimi veterani gasilskega društva ter z njimi pripravljajo razne pogovore o gasilstvu. Mladi gasilci so pripravili marca letos pogovor z najstarejšim kranjskogorskim gasilcem in dolgoletnim predsednikom društva gospodom Alojzom Kosmačem . • **Lojze Kerštan**

ZRCALCE, ZRCALCE...

Kdor kaj nase da, ima Kolodvorsko cesto

***Jesenice** - Jesenice so menda ena redkih slovenskih občin in mest, ki imajo še vedno Titovo cesto. Zato ni čudno, da se v občinskem svetu znova in znova pojavljajo predlogi, naj se cesta enkrat že - preimenuje. A od predloga do uresničitve je prav v tej občini dolga dolga pot. Že več kot pet let je, odkar so bili prvi pobudniki za preimenovanje svoje poti s Koroške Bele, ki so v skupščini celo uspeli, da se njihova Pot ilegalcev preimenuje v Sončno pot, a še do danes ni - nič. Zanimivo je, da bi ob morebitnem preimenovanju Titove ceste lahko razmislili tudi o spremembi v Kolodvorsko cesto, kar so že nekam sramežljivo nekoč pripomnili - jeseniški železničarji. Rekoč, da ima vsako mesto, ki kaj nase da, zanesljivo svojo Kolodvorsko ulico ali cesto. Kar je seveda - res! Jesenice, ki imajo pomembno, celo mednarodno in obmejno železniško postajo, so brez Kolodvorske ulice, medtem ko je sedež občine Kranjska Gora - saj ne moreš verjeti - na Kolodvorski cesti 1! Kranjska Gora seveda nima več nobenega »štacjona« in ne železnice, je pa kljub temu ohranila Kolodvorsko, na kateri je celo sedež občine. Nostalgija za dobrimi starimi časi? Najbrž res samo nostalgija, kajti če bi danes šla nekdanja železniška proga skozi Kranjsko Goro, bi bila proga speljana naravnost skozi recepcijo hotela Kompas!*

Na sklepe se ne sme pozabiti

***Jesenice** - Na minuli seji občinskega sveta Jesenice so na dolgo in široko govorili tudi o tem, zakaj nekateri sklepi niso bili uresničeni. In ena stran sveta je družno ugotovila, da je pa to že res od sile, da se sklepi ne uresničujejo. Debata je dobivala peruti - osemnajst točk dnevnega reda, zapleti pa že takoj na začetku: zakaj, čemu in komu na čast se sklepi ne uresničujejo? Svetniki so ugotovili, da se na nekatere sklepe preprosto - pozabi. Za malo, ampak res za las je manjkalo, da v tej mukotrpni debati nismo doživeli, da jezni jeseniški svetniki niso »sforsirali« še enega, zares enkratnega sklepa, ki bi bil krasota in maskota njihovega mandata. Namreč: Jeseniški svetniki sprejmemo sklep o tem, da se na sklepe ne sme pozabiti.*

Svetnik, ki hoče v »Kremelj«

Svetnik SKD, Rajko Skubic, je v jeseniškem občinskem svetu - neomajen. Že nekajkrat je ponovil pobudo za spremembo lokacije sej občinskega sveta, ker meni, da je sedanji prostor - sejna dvorana občine Jesenice - neprimeren, in da bi bil prostor na cesti Maršala Tita 86 mnogo boljši. Gre za to, da na občini sedaj sedijo svetniki v klopeh, v nekdanjem jeseniškem »Kremlju« pa je dvoranica, kjer bi sedeli v polkrogu in menda lažje debatirali, če bi eden drugega gledali... Svetnik je zagrozil, da bo to ponudo podal na vsaki seji, ki je ne bo v navedeni dvorani v »Kremlju« in tudi želel, da se ta pobuda vsakič zapiše v zapisniku seje. A kaj, ko se vedno najde kakšna opozicija, ki izglasuje, da bo seja zanalašč v sejni dvorani občine. A svetnik je v svoji zahtevi trmast in odločen in jo bomo zato brali v vsakem zapisniku. • **D. S.**

GORENJSKE KORENINE

V zakonu je treba tudi potrpeti

Ivana in Franc Rant praznovala biserno poroko

Škofja Loka - Bilo je karseda svečano. Po začetnem aperitivu in prigrizku se je petinsedemdeset svatov postavilo v špalir. Ko 'mladoporočenca' vstopita, se zasliši vesela pesem Moje dekle je še mlado, ja, ja, ...

Zgornji opis vam nehote prikaže sliko pravkar poročenega para. Kaj le ne bi, saj je slavje v Škofji Loki res potekalo kot na pravi ohceti. Z rahlo izjemo. Ivana Rant svojega priimka ni pravkar prevzela po možu Francu, to se je zgodilo že pred 60 leti.

Sitarjeva Ivana in Franc sta se spoznala že pred 64-timi leti na kmečkem plesu. V tistih časih je bilo takih plesov po okoliških kmetijah veliko. In ker sta oba navdušena plesalca, je bilo tudi priložnosti za druženje veliko.

Po štirih letih poznanstva sta se v Selci vzela, Ivana je bila tedaj stara 22 let, Franc pa 25. Po poroki je Ivana ostala na kmetiji, kjer je bilo dela vedno dovolj. Še posebej, ker je Franc hodil na delo. Sprva v trgovino, nato je večino let preživel na občinskih funkcijah. Po štirih letih partizanstva je bil upravnik kmetijske zadruge Bukovice, kasneje tudi župan Selce. Na 11 hektarjev veliki kmetiji so se jima rodili trije otroci - Franc, Marinka in Alojz, ki je žal že umrl. Otroka imata otroštvo v lepih spominih in sta na starša tudi ponosna. Sin Franc se spominja časov pred 2. svetovno vojno, ko je oče igramujal z orožnih vaj. Družina ga je zelo težko dočakala na veliko soboto.

Za vse, ki se ne morete načuditi, kako sta uspela polnih šestdeset let ostati skupaj, pa je Ivanin recept: "V zakonu je treba včasih tudi potrpeti. Za vsako figo se je nezdravo mujati. Tako kot vsak par sva se tudi midva nekajkrat sprla, pa sva vedno bila prijatelja." Zaželimo jima, da prijatelja ostaneta še naprej. • **S. Šubic, slika: L. Jeras**

Nabornike so pozdravila dekleta z nagelji

Nabor kot pred tridesetimi leti

Bohinjska Bistrica, 10. oktobra - Osemnajstletnike iz Bohinja je na slovesnost ob naboru povabil župan Franc Kramar, vabilu pa so se z veseljem odzvali prav vsi. Zbrali so se zjutraj pred gostiščem Danica, kjer so jih z vozovi lojtrniki pripeljali do kulturnega doma. Tam so jih v kratkem kulturnem programu tako kot pred desetletji pozdravila dekleta s cvetjem, s pozdravnim govorom pa jih je pred naborno komisijo povabil bohinjski župan. Ob tej priložnosti so pred kulturnim domom Joža Ažmana v Bohinjski Bistrici tudi prvič slovesno izobesili novo zastavo Občine Bohinj.

Na naboru v Bohinju je bilo v sredo slovesno kot včasih.

"Pozdravljam odločitev Občine Bohinj, ki se je po toliko letih odločila, da pripelje nabor nazaj v svoj kraj. Lepo so se potrudili, nabornike in komisijo prijazno sprejeli, zato mi je žal, da se prireditve niso mogli udeležiti tudi predstavniki Ministrstva za obrambo, ki sicer obljubljajo, da bodo v Bohinj prišli že takoj ob prihodnjem naboru v začetku novega leta," je povedala Biserka Hirci, vodja izpostave obrambnega ministrstva v Radovljici. Nabor je v preteklih letih potekal v Radovljici, kjer bo komisija tudi letos pregledala fante iz nove radovljiške in blejske občine. Komisijo sestavljajo predstavnik slovenske vojske, naborni zdravnik, v Bohinju župan Franc Kramar, socialna delavka in tajnik. Skupaj z nabornikom se odločijo, v katerem rodu bo služil vojsko, kar je odvisno od zdravstvene ocene, izobrazbe in ostalih dejavnikov. Kot je povedala Biserka Hirci, je nesposobnih za služenje v vsaki generaciji kakih deset odstotkov nabornikov, za civilno služenje pa so se letos odločili le trije od dvestopetdesetih nabornikov.

"Tako organiziran nabor mi bo ostal v prijetnem spominu," je povedal Marko Kolman. "Pri tem želim posebej pohvaliti tajnika občine in župana, ki sta dogodek za nas, nabornike, zelo lepo pripravila." • **M.A.**

REPORTAŽA

Vzgojni zavod Preddvor bo deloval v stanovanjskih skupinah

Zavodskih otrok ne zavijamo v vato

Od lanskega maja devet mladostnikov iz Vzgojnega zavoda Preddvor živi v samostojni stanovanjski skupini na Zlatem polju v Kranju.

Kranj, 10. oktobra - Ta nevsiljiva oblika vzgojnega dela, bolj podobna običajnemu družinskemu življenju, se je dobro obnesla. Zato bodo v kratkem odprli še dve, eno v hiši ob jezeru Črnava v Preddvoru, drugo v Nedeljski vasi na Mlaki, v bližnji prihodnosti pa še dve, tako da bodo sčasoma klasično zavodsko obliko lahko razpustili.

"Prva stanovanjska skupina je nastala v zavodu, in sicer iz potrebe naših mladostnikov, ki so končali osnovno šolo, domov pa se zaradi neurejenih razmer niso mogli vrniti. Zato smo sledili zgledom drugih vzgojnih zavodov, ki so že imeli (dobre) izkušnje s tovrstnim delom," je povedal ravnatelj Vzgojnega zavoda Preddvor **Srečo Burkelc.** V zavodu je sicer vsako leto okrog 60 osnovnošolskih otrok, v stanovanjski skupini na Zlatem polju, ki jo je šolski minister dr. Slavko Gaber slovesno odprl maja lani, pa je prebiva devet mladostnikov. Letos jih je osem, tri dekleta in pet fantov, vsi so vpisani v srednje (večinoma triletne) šole, je povedala **Pavla Gliha,** ena iz ekipe treh vzgojiteljev (poleg nje delata še vodja Jasna Hohnjec in Dušan Kavčič). Medtem ko bivajo v stanovanjski skupini, naj bi mladostniki končali šolo, ta čas naj bi se privadili samostojnemu življenju. Samostojnost in odgovornost sta značilnosti, po katerih se življenje v stanovanjski skupini razlikuje od tistega v zavodu. V slednjem so gojenci bolj zaviti v vato, pri roki jim je kopica svetovalcev in vzgojiteljev, ki jim pomagajo v težavah, za vsakdanje potrebe jim ob popolni zavodski okrbi ni treba skrbeti. Drži pa, da v preddvorskem zavodu otroci niso bili nikoli izolirani od zunanjega življenja, saj so ves čas obiskovali zunanjo in ne

Srečo Burkelc

zavodske osnovne šole. V stanovanjski skupini, kjer živijo mladostniki, ki so tudi osebnostno zrelejši in sposobnejši samostojnega življenja, pa od njih pričakujejo že več odgovornosti za lastno življenje in ravnanje. Osmerica iz stanovanja na Zlatem polju zna kar dobro poskrbeti zase. Kuhajo si zajtrke in večerje, kosila le za konec tedna, ko je samopostrežna restavracija v mestu zaprta; sami si pospravljajo sobe in skupne prostore, tudi operejo in zlikajo si v priročno urejeni pralnici. Zavedajo se svojih šolskih obveznosti, nad katerimi skrbno bedijo tudi njihovi trije vzgojitelji, ki so z njimi tako rekoč 24 ur dnevno. Dokler se namreč redno šolajo, imajo pravico živeti v stanovanjski skupini.

"V stanovanjskih skupinah zasledujemo načela integracije mladostnikov in normalizacije njihovega življenja," pravi Srečo Burkelc. "Zato skupina deluje po modelu življenja družine, v kateri so mladostniki obeh spolov nekakšni kompanjoni v enaki stiski, vzgojitelji pa njihovi starejši prijatelji, ki so vedno na voljo za iskano pomoč in nasvet. Takšno sožitje je videti zelo spontano in domače, od pedagogov pa terja veliko mero profesionalnosti. V skupini velja nekaj trdnih pravil življenja, ki so pogoj, da se mladostniki navadijo na življenje v skupnosti in se

Danes v kuhinji dežura Andreja.

socializirajo za kasnejše življenje, ki ga bodo živeli samostojno, brez pomoči vzgojiteljev. Ti otroci niso zaviti v vato: hodijo v zunanje šole, v bivalnem okolju imajo svoje obveznosti, majhnost stanovanjske skupine pa omogoča, da je vsakdo deležen tolikšne pozornosti, kot jo potrebuje. V majhni skupini tudi ni možnosti izmikanja in osamitve, drug drugemu so nekakšen socialni nadzor, kar jim znova krepi občutek odgovornosti."Po poldrugem letu, kar ti mladostniki živijo v povsem običajni mestni stanovanjski soseski, okolje nanje ni imelo nobenih pripomb. Srečo Burkelc še dodaja, da tudi sicer ni skupine v Sloveniji, s katero bi okolica imela težave.

• D.Z.Žlebir

Stoletje po izgradnji cestnega predora v Dolino

Po levem bregu reke avti, po desnem pešci

Prenova predora bo omogočila varen promet z vozili, za obiskovalce Dovžanove soteske pa so začeli obnavljati staro oglarsko pot.

Dolina, 10. oktobra - Na obeh bregovih Tržiške Bistrice v Dovžanovi soteski se dogajajo spremembe, ki najbrž ne bodo nepomembne za prihodnost naselij nad sotesko. Bolj na očeh so popravila 100 let starega predora, zaradi česar je cesta v Dolino občasno zaprta. V okviru javnih del obnavljajo staro oglarsko pot na desnem bregu reke, kjer so prebili prvi predor že 1759. leta.

Le nekaj let zatem, ko je baron Julij Born kupil vso tržiško gozdno posest in si za svoj sedež izbral gradič Puterhof, je sklenil zagotoviti boljši pristop iz Tržiča v Dolino. Po njegovem naročilu je inženir Viljem Lindauer leta 1895 zgradil dobro vozno pot s predorom na levem bregu Tržiške Bistrice. To se je zgodilo od pomladi do jeseni tistega leta.

V enakem obdobju, vendar stoletje pozneje, se je tržiška občina odločila za prenovo cestnega predora na začetku Dovžanove soteske, saj je zaradi krušljivih sten postal precej nevaren za promet. Delavci podjetja za rudarska dela pri Geološkem zavodu Ljubljana so že spomladi sanirali zunanjo steno predora, ki se strmo vzpenja nad strugo reke. V njej so morali oklesati naravna okna in utrditi skalno gmoto, da se ne bi rušila v notranjost. Ker je soteska zaščiten naravni spomenik, so morali tudi pri popravilu predora ohraniti njegov prvotni videz. To je bilo posebej težavno pri prenovi stropa, med katero bodo do konca oktobra 1995 vgradili prek 200 dvometrskih in

Ta mesec bo končana obnova stoletje starega cestnega predora.

daljših jeklenih sider, razpoke pa utrdili z betonskimi injekcijami. Strop so očistili vseh okruškov, izravnali pa bodo tudi profil notranje stene. Zaradi del bo cesta Tržič - Jelendol ves oktober zaprta od ponedeljka do petka med 7.30 in 9. uro, med 9.30 in 13.30, med 14. in 14.30 ter po 15. uri do teme, ob sobotah pa ves dan. Po obnovi, za katero sta država in občina zagotovili po 2 milijona tolarjev, bo promet skozi stoletje star predor veliko varnejši.

Nekdaj oglarji, danes turisti

Danes je že skoraj pozabljeno, da je pred izgradnjo ceste vodila iz bistriške doline proti Tržiču le ozka steza čez Raten vrh. Tam so oglarji nosili oglje v koših v dolino. Pozneje so sami začeli graditi pot po desnem bregu reke, ki je prehajala na levo stran ob sedanjem cestnem predoru. Pot je vodila mimo Dovžana, Na jame, od tod pa mimo žage do Rude. Ko se je 1759. leta vrnil iz tujine rudar Brusovega rodu, je s smodnikom prebil skalo in naredil prvi predor na tedanji poti iz Doline.

Prebivalci iz Doline in Jelendolâ, kjer živi skupno okrog 240 ljudi, so danes vezani zgolj na cesto ob levem bregu reke. Vseeno bo po načrtih za oživljanje Dovžanove soteske kmalu prehoden vsaj zgornji del stare poti na drugi strani Tržiške Bistrice. Občina se je namreč lotila v okviru javnihdel čiščenja te poti od starega predora do mostu Na jame. Pot bodo razširili in utrdili ter postavili dva manjša mostička in lesene stopnice. Verjetno prihodnjo pomlad bo prišla na vrsto še obnova poti z galerijami proti naselju Čadovlje.

Na robu tega naselja bo v kratkem stekla tudi prenova Jamenškove paštbe, nekdanje sušilnice sadja in lanu. V njej bodo uredili informativni prostor za obiskovalce Dovžanove soteske. Da bi se turisti lažje znašli, bodo namestili na oglednih točkah več tabel. Kot je napovedala **Slavka Zupan** iz urada za gospodarstvo občine Tržič, bodo v kratkem izbrali izdelovalca, še letos pa naj bi bilo nared table s splošnim opisom Dovžanove soteske in opisi zgodovinskih, geomorfoloških, hidroloških in botaničnih zanimivosti.

• S. Saje

SUZUKI

SWIFT 1,3 GLS A/ bag 17.390 DEM
SWIFT 1,3 GX . limuzina z A/ bag 19.850 DEM
BALENO - nove nižje cene že od 18.500 DEM

STARO ZA NOVO
KREDIT
z 10,5% obrestmi - do 4 let
LEASING za podjetja, obrtnike, kmete in fizične osebe - 6% obrestna mera

AVTOSALON KRANJ-KALCIT, d.o.o.
C. TALCEV 69 "na Planini 2- pri pokopališču
Del. čas: od 8.30 do 12. ure in od 15.30 do 18. ure

SERVIS IN PRODAJA:
AVTOSERVIS BOGATAJ, ZVIRČE 30a, Tržič, tel.: 57-208
AVTOSERVIS LUŠINA, GOSTEČE 8, Šk. Loka, tel.: 632-286

V Dupljah bo 22. oktobra slovesno

Polepšani Mihaelovi oltarji

Blagoslovitev obnovljenih, nad 300 let starih oltarjev v Zgornjih Dupljah bo opravil ljubljanski nadškof in metropolit dr. Alojzij Šuštar.

Duplje, 10. oktobra - Zgodovinsko dragocena podružnična cerkvica svetega Mihaela v Zgornjih Dupljah je dokončno urejena in rešena propadanja. Kdaj je bila zgrajena, ni znano. Postavljena je v gotskem slogu. Le za šiljasti zvonik je znana letnica zidave: 1762. Zvonik in streho za začeli urejevati leta 1986, pred dvema letoma pa so restavratorji začeli obnavljati največjo dragocenost te cerkve, tri oltarje, in obnovo končali. Krajani Dupelj, župnik Franc Grahek iz darov v cerkvi ter Zavod za varovanje naravne in kulturne dediščine iz Ljubljane in Kranja so za obnovo oltarjev zbrali skoraj 60.000 mark. V glavnem oltarju je sveti Mihael, ki ga cerkvena zgodovina pozna kot prvaka angelov, zmagovalca nad Luciferjem, ki se je po porazu pogreznil v brezno, sv. Mihael pa se je dvignil v višave. Zato slikajo svetega Mihaela s ščitom in mečem. Ta oltar je bil zgrajen leta 1676 v obliki moštrance. Verjetno pa je še starejši in je bil tega leta le obnovljen. Enake starosti, če ne starejša, pa sta stranska oltarja, posvečena sveti Margareti in svetemu Urbanu. Skladne s svetniki na oltarjih so tudi podobe na zvonovih. Leta 1894 so kupili tri nove zvonove skupne teže 1241 kilogramov. Na velikem so križ, Brezmadežna Marija in sv. Mihael s tehtnico, na srednjem je podoba sv. Urbana z grozdom, na manjšem pa je podoba sv. Margarete z zmajem. **Dupljanski župnik Franc Grahek** je zelo vesel, da so dela v Mihaelovi cerkvici v Zgornjih Dupljah končana. Prepričan je, da mora fara dostojno proslaviti ta uspeh. **V nedeljo, 22. oktobra, ob 10. uri bo ljubljanski nadškof in metropolit dr. Alojzij Šuštar blagoslovil obnovljene oltarje.** To bo prvi obisk dr. Alojzija Šuštarja kot škofa oziroma nadškofa v dupljanski fari. V Dupljah je bil v začetku 80. let kot arhidiakon. Na obnovo pa še čaka osrednja farna cerkev sv. Vida v Spodnjih Dupljah. Na sedanji lokaciji je bila postavljena leta 1789 in še nikdar temeljiteje obnovljena, razen pred leti strehe in zvonika. Sicer pa je dupljanska fara "mlajša". Kot duhovnija je leta 1785 nastala z okrog 600 dušami iz obeh Dupelj in Zadrage iz naklanske in kriške župnije.

• J. Košnjek

TERME ROGLA
ZREČE

užitek nedotaknjene narave

BOOM POČITNICE - ALL INCLUSIVE NA ROGLI

od 28. 10. 95 do 5. 11. 95

V ceno polpenziona (že od 3.300 SIT dalje) je vključeno vsak dan:
1 ura tenisa, kopanje v hotelu Planja, 1 ura namiznega tenisa, 1 ura squasha, kopanje v Termah Zreče s prevozom vred, 1 ura fitnessa, savne na Rogli in v Termah Zreče, gorsko kolo v Termah Zreče in v primeru snega tudi poldnevna smučarska karta.

Ostali termini Boom počitnic:
2. 12. 95 - 19. 12. 95 in 16. 3. 96 - 19. 4. 96

INFORMACIJE IN REZERVACIJE:
***UNIOR TURIZEM, komerciala,* tel. 063/762-451, fax. 063/762-446**
***PREDSTAVNIŠTVO LJUBLJANA,* tel. 061/329-264**

monika šport
064 221-35
SAVNA AEROBIKA
Del. čas: pon. - pet. od 9. do13. ure
in od 16 do 22.30 ure
sobota od 16. do 21. ure
nedelja od 18. do 21. ure
SOLARIJ
BRDO PRI KRANJU FITNES POWER WALK

SAMSUNG
BIO
☎ 211-142

ZAVAROVALNICA MARIBOR

Zavarovalna agencija

Tolstojeva 5
61000 Ljubljana
Telefon: 061/ 343 933
Telefax: 061/ 1685 376

P·A·N·T·A con d.o.o.

PE Kranj :
Staneta Žagarja 29
64000 Kranj
Telefon: 064/ 223 522
Telefax: 064/ 223 760

Skupaj v toku življenja

MI SE PREDSTAVIMO

Smo pooblaščena zavarovalna agencija Zavarovalnice Maribor, d.d. Imenujemo se PANTA con., d.o.o. in smo zelo dinamična, energična, samoiniciativna in med seboj povezana skupina zadovoljnih ljudi, s ciljem biti vedno boljši in čim bolj ugoditi željam in interesom NAŠIH sedanjih partnerjev, ki nam že zaupajo, kot seveda tudi VAŠIM, če se nam boste pridružili.

Že nekaj časa živimo, kreiramo in se uspešno razvijamo in rastemo tudi v našem Kranju (poleg Ljubljane).

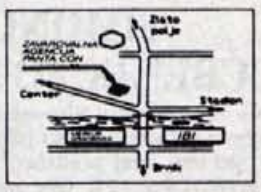

Tukaj smo, da Vam ponudimo pomoč in odlične rešitve na poti skozi življenje v jutri.

Želimo Vas opozoriti, da smo se preselili na novo lokacijo

Čemu ? *kadrovska razširitev in s tem tudi razširitev ponudbe*
Kam ? *v preurejene prostore na ulici* ***Staneta Žagarja 29*** *v križišču ob novem, še nevoznem kokrškem mostu, na strani vodovodnega stolpa*

Ob našem malem prazniku in veselju Vam ob že ugodnih pogojih
(cenovnih in ostalih),
nudimo še posebne ugodnosti :

10% popust

na skoraj vseh vrstah zavarovanj,
razen zavarovanja avtomobilske odgovornosti, AO⁺ in življenjskega zavarovanja v času od 16.10.1995 do 23.10.1995

sodelovanje v

nagradnem žrebanju

3 nagrade *Zavarovanje avtomob. odgovornosti za osebno vozilo (obvezno zav.)*

3 nagrade *Kapa s šiltom*

Odgovore s svojim imenom, priimkom in naslovom pošljite do 23.10.1995 na naslov PANTA con. d.o.o. Staneta Žagarja 29, 64000 Kranj. Rezultati žrebanja bodo objavljeni v Gorenjskem glasu v petek 3.11.1995.

če odgovorite na vprašanje :
Kaj je **PANTA con.** d.o.o. ?

DA VAŠE VOZILO NE BO "ZMRZOVALO"!

Hladni dnevi lahko v motorju vašega vozila povzročijo nepopravljivo škodo. Zato smo v Petrolu po novi, do okolja prijaznejši recepturi pripravili vrsto sredstev za zaščito pred mrazom:

PETROL ANTIFRIZ 40
je pripravljen za uporabo (redčenje ni potrebno)
PETROL ANTIFRIZ *koncentrat*
je treba pred uporabo razredčiti z vodo
PETROL ANTIFRIZ *DH 82*
je pripravljen za uporabo in posebej prirejen za francoska vozila

Petrol Antifriz sodi med najsodobnejše hladilne tekočine, saj ne ščiti le pred mrazom, temveč tudi pred korozijo, hkrati pa učinkovito odvaja toploto iz motorja. Sodobni motorji so namreč izdelani iz različnih materialov v čedalje ožjih tolerančnih območjih, zaradi česar so bistveno bolj občutljivi na razne poškodbe. Prav zato je za zdravje vašega motorja bistveno, da uporabljate kvalitetno hladilno tekočino, ki pri nizkih temperaturah ne zmrzuje, pri visokih obremenitvah ne zavre, hkrati pa ščiti kovino motorja pred korozijo. Voda v hladilniku tudi poleti škoduje motorju vašega vozila! Obiščite najbližji Petrolov bencinski servis in preverite stanje hladilne tekočine - boste videli, da vam bo vaš avto hvaležen.

PETROL *Slovenska naftna družba*

AHA

VELIKA POSEZONSKA RAZPRODAJA KOLES

OD 15 % DO 30 %

KOLIČINE OMEJENE!

Trgovina in servis koles AHA
Ljubljanska cesta 5
(pod Jelenovim klancem)

Delovni čas:
vsak dan od
9. - 12. ure
in od 14. - 19. ure
sobota od 9. - 12. ure

KULTURNI KOLEDAR

JAVORNIK-KOROŠKA BELA - V kulturnem domu na Javorniku razstavlja slike ***Vitomir Piber.***

BEGUNJE - V galeriji Avsenik je na ogled razstava ***Misel in korenine '94*** slikarjev Franceta Šlane, Maksima Sedeja ml. Martina Avsenika in Janeza Černača.

RADOVLJICA - V galeriji Šivčeve hiše so na ogled otroške slike in risbe izbrane na natečaju ***Moj sanjski park, moj sanjski vrt*** ter dela udeležencev ***kiparske kolonije*** pri OŠ F.S. Finžgar Lesce.

ŠKOFJA LOKA - V galeriji Loškega gradu je na ogled razstava slik Lojzeta Tarfile, Edija Severja in Staneta Kristana ter fotografij Vesne in Andreja Muravca. V galeriji Ivana Groharja razstavlja slikar ***Berko.*** V galeriji Fara je na ogled razstava slik ***Janeza in Aleša Justina.*** V galeriji ZKO-Knjižnica razstavlja fotografije ***Janez Konečnik.*** V mini galeriji Občine Škofja Loka ***Joca Jamšek*** razstavlja akvarele z naslovom Metulj.

ŽIRI - V galeriji A. Primožič so še do jutri, sobote, na ogled izdelki nastali v šoli klekljanja v Škofji Loki ter razstava kipcev kiparja Franca Tavčarja.

KAMNIK - V galeriji Majolka razstavlja kipe akad. kiparka ***Saba Skaberne.***

SIMONČIČEV UČBENIK FOTOGRAFIJE

Gorenja vas - Vlastja Simončič je svojo metodo fotografiranja brez fotoaparata, ki jo je spoznalo že veliko otrok pri nas, zdaj predstavil tudi z učbenikom.

Potem ko je pri nas in v tujini uveljavljeni fotograf Vlastja Simončič leta 1971 s skupino otrok v Gorenji vasi uvedel zanimivo "šolo" fotografiranja brez fotoaparata, je z leti novost postala znana ne le doma, pač pa tudi v tujini. Zato je pred časom predsednik mladinske skupine pri FIAP Kurt Batschinski Simončiču predlagal, naj o svoji metodi napiše tudi učbenik. Zdaj je učbenik izšel v nemškem, angleškem in francoskem jeziku, izid pa je omogočila Fotografska zveza Avstrije. Izšel je v nakladi 3000 izvodov.

Učbenik zdaj čaka na priložnost in denar, da ga bodo prevedli in izdali tudi v slovenskem jeziku. Potem ko so učbenik predstavili na nedavnem kongresu FIAP v Andori, kaže, da bo kmalu doživel še izdaje v nekaterih drugih jezikih, najprej v italijanskem in morda tudi v arabskem jeziku. • **L.M.**

LUTKE V GLEDALIŠČU

Kranj - Center kulturnih dejavnosti pri ZKO Kranj se je dogovoril s Prešernovim gledališčem Kranj o uporabi dvorane za sobotne lutkovne predstave.

Potem ko so sobotne lutkovne predstave, ki jih v okviru Centra kulturnih dejavnosti Kranj vodi Lojze Domajnko, dve leti gostovale v prostorih Ragtime kluba na Sejmišču, pa bo v novi sezoni drugače. Otrokom se bodo odprla vrata Prešernovega gledališča, tako da bodo lutkovne predstave od jutri naprej vsako soboto potekale na pravem odru vse do marca prihodnjega leta. Lutke ne bodo prav nič motile gledališke scene, ki je vseskozi postavljena na odru, saj se bodo odvijale pred zaveso. Kadar pa bo gledališče potrebovalo dvorano in oder tudi ob sobotah - zaradi gledaliških vaj - se bodo lutkovne matineje preselile v kino Storžič, ki je po preureditvi prav tako namenjen za najrazličnejše predstave. • **L.M.**

Zveza kulturnih organizacij Kranj in Prešernovo gledališče Kranj

SOBOTNA MATINEJA

Lutkovno gledališče JOŽE PENGOV:

JAZBEČAR TOBIJA

sobota, 14. oktobra 1995, ob 10. uri, v Prešernovem gledališču

TELE-TV Kranj · Sava · GORENJSKI GLAS

Petdeset let Gledališča Tone Čufar

ČAR JESENIŠKIH ODRSKIH LUČI

Jesenice - Naslednji teden, v četrtek, 19. oktobra, se bo s prvo od treh načrtovanih premier na velikem odru Čufarjevega gledališča - Goldonijevim Impresarijem iz Smirne - dvignila zavesa v jubilejni petdeseti sezoni. Prav v tej sezoni bodo postavili na oder tudi tristoto premiero.

Ni prav veliko ljubiteljskih odrov, kjer bi tako dolga gledališka tradicija, kot na Jesenicah, prerasla v tako izjemni kvalitetni vrh. Zgodovina jeseniškega gledališča seveda ni stara le pet desetletij, pač pa sega kar daleč nazaj celo še v prejšnje stoletje. Mesto je v obdobju najživahnejšega gledališkega utripa imelo kar tri gledališke odre. Cankarjeva dela so igrali že pred prvo svetovno vojno, Pohujšanje v dolini šentflorjanski so na primer uprizorili v sezoni 1913/14. Po drugi svetovni vojni se je 8. decembra 1945 z otvoritveno predstavo Cankarjevega Pohujšanja v dolini šentflorjanski začelo nadvse plodno življenje Čufarjevega gledališča.

V prvi gledališki sezoni je bilo kar dvanajst premier, ki jih je režiralo šest režiserjev s prav toliko scenografi. Predstave ogledalo več kot 70.000 gledalcev - številka, ki kasneje ni bila več dosežena. Po tej prvi sezoni so bile še druge prav tako uspešne, občinstvo je lahko gledalo izbor slovenske, jugoslovanske in svetovne dramatike od Cankarja, Finžgarja, Bora, Krefta do Haška, Brechta, Lorce, Molierea, Shakespeara, O' Neila in celo Euripidove Medeje, kar se lahko primerja celo z gledališkim življenjem kakšnega poklicnega gledališča.

V šestdesetih letih je bilo jeseniško gledališče brez dvoma v svojem zenitu, saj je bilo v letih 1961, 1963 in 1965 izbrano kot najboljše amatersko gledališče tako v Sloveniji kot tudi v nekdanji Jugoslaviji. Vabili so jih na gostovanja v tujino, med njimi še danes najbolj odmeva udeležba na mednarodnem festivalu v Monacu. Predstavo Dom Bernarde Albe pa so na povabilo Bojana Štiha zaigrali tudi v ljubljanski Drami. Eno prvih nagrad je gledališče dobilo že 1949 leta na republiškem tekmovanju in sicer za Cankarjeve Hlapce.

Pred tristoto premiero

Na deskah Čufarjevega gledališča se niso branili nastopati tudi poklicni igralci kot Maks Furjan, Metka Bučar, Mihaela Šaričeva, predstave pa so pripravljali tudi znani slovenski režiserji: med triintridesetimi, kolikor jih je kdaj delalo z jeseniškim gledališčem, je vse-

Iz gledališkega arhiva - predstava iz sezone 1967/68: Marjana Čebulj in Ivan Berlot v Golarjevi Vdovi Rošlinki

kakor na prvem mestu Bojan Čebulj, ki je v skoraj treh desetletjih sodelovanja z gledališčem režiral 78 predstav (in 978 nastopov kot igralec). V tem obdobju je na odrskih deskah nastopilo kar 100 igralk in 150 igralcev. V petih desetletjih so na oder postavili skoraj 300 premier. To obletnico bo ansambel še posebej proslavil: 8. decembra letos se bodo na gledališkem večeru pred jeseniškim občinstvom zbrali vsi še živeči igralci, ki so kdajkoli nastopali na gledaliških deskah in seveda režiserji. Oblikovanje večera je prevzel Bojan Čebulj, ki trdi, da je to tudi praznik hvaležnega in gledališko razgledanega jeseniškega občinstva.

Gledališki jubilej bo Gledališče Tone Čufar praznovalo delovno - s tremi premierami na velikem odru v izvedbi domače igralske skupine, s tremi predstavami na Mali sceni, tremi predstavami gostujočih poklicnih gledališč in seveda s predstavami za otroke v izvedbi otroške gledališke skupine in s ponovitvami predstav iz prejšnjih sezon.

"V jubilejno sezono gledališče stopa s predstavami, ki se vsekakor naslanjajo na dolgoletno kvalitetno gledališko

delo. Dober repertoar je bil od nekdaj značilnost jeseniškega gledališča. Vse tri premiere v novi sezoni bodo praizvedbe. Ekološka farsa Evalda Flisarja, danesvsekakor eden vodilnih slovenskih dramatikov, je za naše gledališče napisal noviteto Padamo. Tudi Impresarij iz Smirne, Goldonijeva komedija, s katero začenjamo sezono, doslej še ni bila prevedena in

Nad 300 nastopov v predstavah pa ima v Čufarjevem gledališču kar 32 igralcev. Več kot 1000 nastopov imata igralki Slava Maroševič in Tatjana Košir. Med igralci pa je z nastopi še vedno na prvem mestu režiser Bojan Čebulj, ki je kot igralec nastopil v 987 predstavah.

jo torej prvikrat predstavljamo prav z našega odra," je povedala ravnateljica gledališča Alenka Bole Vrabec. "Noviteta je tudi angleška bulvarka A. Marriota -B. Granta Za ljubezen ni prostora v režiji Mirana Kende, medtem ko Goldonijevo komedijo režira Peter Militarov. Zanimiva bo vsekakor tudi Mala scena, na kateri bo Matija Milčinski režiral Jovanovičevo komedijo Znamke, nakar še Emilija, z

V jubilejni sezoni bo v jeseniškem gledališču kar nekaj veselih dogodkov: poleg petdesete ponovitve Cooneyjeve komedije Pokvarjeno, so povabljeni tudi na gostovanje. Slovensko kulturno društvo Pro kultura slovenica v švicarskem Winterthurju je jeseniško gledališče v novembru letos povabilo na tridnevno gostovanje s komedijo Pokvarjeno.

Nicolajevo Ženska je... ženska pa bo igralka Tatjana Košir proslavila štiridesetletnico nastopanja. Ponovili pa bodo še komedijsko lepljenko Ah, te čarovnice."

Obnova do leta 2005

O obnovi gledališče stavbe nekdanjega Krekovega doma se sicer že dolgo govori, vendar pa je vse doslej ostalo le pri načrtih. Tudi tokratni jubilej je dotrajani stavbi in še posebej dotrajani gledališki opremi prinesel malo novega. Novo pa je to, da ima gledališče vsaj v grobem zarisano obnovo v naslednjih desetih letih. Letos sta ministrstvo za kulturo in Občina Jesenice prispevala denar za projektno dokumentacijo, po kateri naj bi do leta 2005 gledališče postopno dobivalo novo podobo.

• **Lea Mencinger**

OBNOVA PUŠTALSKEGA GRADU

Škofja Loka - Že pred dobrim desetletjem obljubljena obnova Puštalskega gradu v okviru referendumskega programa izgradnje in obnove šol žal ni bila opravljena z enim večjim vlaganjem, pač se leto za letom, počasi in vztrajno uresničuje; vanj se je vrasla Glasbena šola z vso svojo bogato dejavnostjo. Ni jih več sram, če v svoje prostore tudi koga povabijo, saj petdeset koncertov v letu pa priča, da lahko temu rečemo kulturno središče.

Pogosto se dogaja, da so glasbene šole razumljene kot pastorek na meji med šolskim sistemom in vedno siromašno kulturno dejavnostjo; tudi Glasbeni šoli v Škofji Loki, ki že dve desetletji domuje v Puštalskem gradu, ni bilo dano, da bi ji ta objekt naenkrat preuredili. Z veliko iskrene volje je sicer bila pred desetletjem uvrščena v referendumski program obnove in izgradnje šol, vendar so zaostrene razmere onemogočile izpolnitev tedanjih načrtov. Vztrajnost vodstva te šole in razumevanje odgovornih na občini pa vsako leto prispeva delček k uresničitvi sicer širše zasnovanega projekta. Ob petdeseti obletnici šole, ki bo čez tri leta, upajo, da bo dokončno uresničen.

"Vsako leto uspemo preurediti del naših prostorov tako, da postanejo primerni za našo dejavnost in hkrati prijazni za dobro počutje učencev in profesorjev," je povedal ravnatelj Valentin Bogataj. "Ker je letos kar nekaj obnovljenega, hkrati pa je prav letos prišlo do oblikovanja novih občin, smo se odločili, da odgovornim iz vseh štirih občin, ki so nastale iz občine Škofja Loka, predstavimo svojo dejavnost in doseženo pri obnovi gradu." Konec minulega tedna so povabili župane, predsednike občinskih svetov ter predsednike odborov ali druge odgovorne za družbene dejavnosti, da si Glasbeno šolo ogledajo, hkrati pa prisluhnejo koncertu v grajski kapeli.

V preteklosti je grad doživljal zelo pestro usodo, saj je v njem kar dolga desetletja celo delovalo proizvodno podjetje, ob vselitvi, za potrebe glasbene šole pa stavba ni bila posebej preurejena. Poleg šole so v gradu dobile prostore še razne druge organizacije in društva, za katere je bilo postopoma potrebno najti drugačne rešitve. Veliko je pomenila ureditev centralnega ogrevanja ter dogovor z lastnico, da se grajska kapela s čudovito fresko Giullia Quaglia "Snemaje s križa" (ta velja za največjo umetniško vrednoto v Škofji Loki) uredi in nameni za koncertno dejavnost. Postopoma so se povsem zanemarjeni in neuporabni prostori urejali v prijetne učilnice, v letu 1990 pa so uspeli v celoti obnoviti streho in zvonik. Pomemben poseg je bila tudi hidroizolacija temeljev in ureditev odvodnjavanja meteornih voda, zadnji dve leti pa poteka postopna zamenjava stavbnega pohištva. Prav letos je bil pri tem prav poseben premik: s pomočjo občine so uspeli na arkadnem hodniku v nadstropju vgraditi nova, zelo premišljeno oblikovana okna, ki izgled gradu na dvoriščni strani resnično lepo dopolnjujejo.

Za dokončanje obnavljanja prostorov jim preostaja še ureditev petih učilnic, največji potreben poseg pa bo ureditev fasade gradu ter tlakovanje dvorišča. Velika želja vseh delavcev in vodstva Glasbene šole v Škofji Loki je, da bi jim to uspelo dokončati do leta 1999, ko bo šola praznovala 50 let ustanovitve in delovanja. Ker je grad kulturnozgodovinski spomenik prve kategorije, upajo, da bo pri teh zahtevnih delih finančno sodelovala tudi država. Tedaj se lahko uresniči še ena zamisel: da postane akustično zelo primerno in seveda na izgled zelo zanimivo dvorišče možnost za koncerte na prostem.

• **Štefan Žargi**

Art OPTIKA
Kranj, Bleiweisova 18, nasproti porodnišnice
Tel.: 225-600

PREGLEDI VIDA
vsak četrtek od 10.30 do 12. ure
in ponedeljek od 10. do 12. ure

VELIKA IZBIRA UVOŽENIH OKVIRJEV IN MODNIH SONČNIH OČAL

in še povečevalne lupe, foto filmi, baterije - tudi za slušne aparate, tekočine za kontaktne leče

Odprto od 8. do 18. ure, sobota od 8. do 12. ure

Že 14 let Vaša optika
ART OPTIKA KRANJ

Gost-Tur največji slovenski turistični sejem

V sredo, 11. oktobra, so se v Mariboru odprla vrata 3. mednarodnega sejma gostinstva in turizma GOST-TUR 95. Na 27 tisoč kvadratnih metrih prireditvenih površin se bo do 15. oktobra predstavilo 523 razstavljalcev, od tega 87 iz tujine. Sejem, ki ga je ob navzočnosti državnega sekretarja za turizem Petra Vesenjaka in drugih uglednih gostov odprl dr. Davorin Kračun, zajema različne vsebinske sklope: meso, vino forum, pekarstvo in slaščičarstvo, mleko in hrano, ki opozarjajo na slovenske kulinarične in vinske dobrote. Če k temu dodamo še bogat program kulturnih, zabavnih in etnološko obarvanih prireditev, je jasno, zakaj je sicer strokovno in poslovno naravnan sejem deležen tako velike pozornosti. Razstave na sejmu so odprte od 10. do 19. ure, gostinsko zabavni del pa do 23. ure.

Sejem Gost-Tur združuje komercialne turistične dejavnosti z razvojnimi elementi (okrogle mize, strokovna srečanja), s čimer si pridobiva mesto vidnega dogodka v slovenskem turizmu in prispeva pomemben delež k uveljavljanju te gospodarske dejavnosti, je v uvodniku sejemskega časopisa zapisal državni sekretar za turizem Peter Vesenjak. Njegov pogled potrjujejo tudi dogodki na letošnjem sejmu: 2. turistična borza, na kateri je prijavljenih 36 ponudnikov storitev, predstavitev nastajajočega zakona o turizmu, okrogla miza "Turizem v Evropi 95", predstavitev koncepta "Kategorizacije nastavitvenih gostinskih objektov", dvodnevna študijska tura po severovzhodni Sloveniji za tuje tour operaterje in tuje novinarje, posvet sekcij gostincev obrtnih zbornic in drugo.

Jutri, 14. oktobra, ob dnevu turističnega spominkarstva, ki ga organizirata Turistična zveza Slovenije in Obrta zbornica Slovenije, bodo razglasili tudi najboljše turistične spominke iz natečaja TZS v sodelovanju z GZS in Obrto zbornico Slovenije za leto 1995. Prvo nagrado bo odšla na Gorenjsko, prejel pa jo bo Jure Miklavc iz Škofje Loke za svoje grabljice za nabiranje borovnic.

Na sejmu se predstavlja slovenska turistična ponudba, ki jo predstavljajo posamezna mesta, turistični kraji in regije pa tudi turistične agencije. Zastopani so tudi slovenski peki in slaščičarji ter predstavniki živilske industrije (mleko, meso in drugi izdelki). Svoje proizvode razstavljajo tudi proizvajalci opreme za pekarstvo in slaščičarstvo iz več držav in slovenski vinarji ter proizvajalci alkoholnih in brezalkoholnih pijač. Za obiskovalce je posebej privlačna degustacija vrhunskih slovenskih vin. Tuji in domači razstavljalci pa se na sejmu predstavljajo tudi s številnimi novostmi s področja gostinske opreme - od strojev, gostinskih aparatov, hladilnih skrinj, računalnikov, do namizne posode, prtov in dekoracij.

Na osrednjem delu sejmišča se nahaja tudi velika restavracija, kjer potekajo številne prireditve - do 18. ure tam nastopajo slovenske folklorno glasbene skupine, ki predstavljajo ljudske običaje in ljudske pesmi iz vseh krajev Slovenije, od 18. do 23. ure pa nastopajo glasbene skupine.

Od gorenjskih na sejmu prisotne le tri občine

Samo v Preddvoru, Cerkljah in Šenčurju vedo, da je v slogi moč

Gorenjska turistična ponudba krajev in turističnih društev je na letošnjem sejmu Gost-Tur zelo slaba. Edina svetla zvezda med njimi so občine Preddvor, Cerklje in Šenčur, ki so se povezale med seboj in pripravile zares dobro predstavitev svoje turistične ponudbe. Te občine in njihova TD so edini z Gorenjskega, ki se pojavljajo na letošnjem sejmu s predstavitvijo krajevnega turizma.

Ker se v teh treh občinah bivše kranjske občine zavedajo pomembnosti sejma in možnosti uspešne predstavitve gostinsko-turistične ponudbe krajev pod Kamniškimi Alpami, so se odločili, da skupaj s svojimi turističnimi društvi (Bela-Bašelj, Jezersko, Cerklje, Šenčur in Preddvor) ter v sodelovanju s podjetjem Živila Kranj na sejmu predstavijo svojo bogato turistično ponudbo. V ta namen so v sredo, 11. oktobra, na sejmu sklicali novinarsko konferenco, na kateri so sodelovali vsi trije župani - Franc Čebulj iz Cerklj, Miran Zadnikar iz Preddvora in Franc Kern iz Šenčurja.

Namen njihovega sodelovanja na sejmu je potencialne goste in turiste seznaniti z naravnimi značilnostmi občin, zgodovinskimi spomeniki, možnostmi za šport, gostinsko ponudbo, turističnimi prireditvami, kmečkimi turizmom, skratka z vsem, kar zbudi zanimanje turistov. Dodatna spodbuda za letošnje sodelovanje na Gost-Turu jim je bila njihova lanska predstavitev, ki se je izkazala za uspešno, saj je na samo Jezersko prišlo več kot 50 dodatnih avtobusov.

"V šenčurski občini turizem še ni dovolj razvit, zavedamo pa se njegovega pomena v prihodnosti," je rekel **župan Franc Kern** in dodal, da se zavedajo lepot svojih trinajstih vasi, ki se razprostirajo od Olševka ob vznožju Krvavca do Trbojskega jezera, in njihove kulturne dediščine. Zato bodo v prihodnje veliko pozornosti namenjali prav razvoju turistične ponudbe in privabljanju turistov.

Franc Čebulj, župan Cerklj, je poudaril, da bo država morala pripraviti točno določene smernice in opredeliti občine, ki imajo zadosten turistični potencial. **Preddvorski župan Miran Zadnikar** pa je izrazil razočaranje nad državnim sekretarjem za turizem Petrom Vesenjakom, ki ima slab posluh za dejavnost turističnih društev.

TD Preddvor, ki je že na lanskem sejmu spoznalo pomembnost propagandnega materiala, se zato letos predstavlja s popolnoma novimi prospekti v treh jezikih in razglednicami, za katere je zaslužna **tajnica TD Preddvor Mirjam Pavlič,** ki je tudi zasnovala prospekt. Nove razglednice in prospekte pa pripravljajo tudi v Šenčurju.

Na lepo pripravljenem predstavitvenem prostoru treh občin obiskovalcem najbolj pade v oči velika slika - zemljevid vseh treh občin, ki je delo svobodnega umetnika Francija Gučka iz Preddvora in po odzivu obiskovalcev so, po besedah **Janeza Kuharja, člana organizacijskega odbora za predstavitev na Gost - Turu,** že prvi dan sejma ugotovili, da je bila odločitev o skupnem nastopanju pravilna.

Vsak dan se bo na sejmu predstavilo eno turistično društvo - v sredo je bil to Preddvor, včeraj Šenčur, danes Jezersko in Bela-Bašelj, jutri Cerklje, v nedeljo pa bo skupna predstavitev. TD Jezersko je dalo tudi pobudo, da se predstavijo njihovi gostinci s svojo ponudbo in specialitetami. Tako se v teh dneh tam predstavljajo: gostišče Ob jezeru, PD Jezersko - Češka koča, hotel Planinka, gostišče Valerija, zasebne sobe in kmečki turizmi. Janez Kuhar je dejal, da posebno zanimanje pričakujejo v soboto, ko se bo na razstavnem prostoru občin predstavila izdelovalka narodnih noš Milka Zorman z vnukinjo Andrejo iz Zgornjega Brnika.

Pri njihovi predstavitvi na sejmu sodelujejo tudi Živila iz Kranja, ki imajo na tem območju kar dva pomembna hotela - Bor v Preddvoru in Planinka na Jezerskem. Pri Živilih razpolagajo s štiridesetimi gostinskimi lokali, ki skupno pokrivajo 6500 kvadratnih metrov površin. Gostinsko - turistična dejavnost v podjetju sicer pomeni le 5 odstotkov celotnega prometa, kljub temu pa je za podjetje zelo pomembna. Živila se na sejmu predstavljajo tudi svojo pekarno slaščic Kranjski kolaček in njenimi dobrotami. Skupno s petimi TD in tremi občinami se letos prvič povezujemo pri predstavitvi na sejmu, vendar se sodelovanja veselimo tudi v bodoče, pravi Ema Pogačar, vodja sektorja gostinstva in turizma pri Živilih.Letošnja predstavitev Šenčurja, Preddvora in Cerkelj na mariborskem sejmu je lahko vzor vsem ostalim občinam oziroma turističnim društvom, ki se jim ni uspelo povezati in dogovoriti med sabo o sodelovanju na Gost-Turu, saj bi se jim na ta način lahko bistveno zmanjšali sejemski stroški.

• P. O.

Loka
Proizvodno, trgovsko in gostinsko podjetje, Kidričeva 54, Škofja Loka
PRIMA POHIŠTVO PO PRIMA CENAH
pohištvo Alples od 23% do 28% ceneje
in sedežne garniture
Nova oprema do 25% ceneje
Brezplačna dostava do oddaljenosti 60 km.
Brezplačna montaža pohištva Tempo.
Ugodnosti veljajo do 31. oktobra pri takojšnjem plačilu
v Loka PC Alples v Železnikih,
BC v Medvodah in BTC, hala A, v Ljubljani
UGODEN NAKUP JE PRI LOKI NAKUP

AKCIJA POMIVALNI STROJI PHILCO
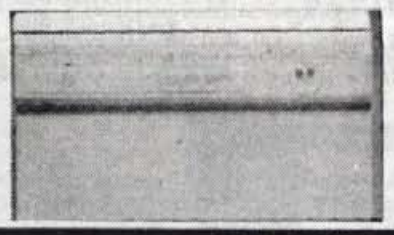
Najcenejši samo 70.788 SIT
ISKRA PRINS - prodaja - inženirig - servis
Planina 4, KRANJ - Telefon 064/326-450

Medi San
TRGOVINA Z ZDRAVILI IN SANITETNIM MATERIALOM D.O.O.
Kidričeva 47a, SI- 64000 Kranj ☎ /fax: 064/ 21 87 87
• Pomožna zdravilna sredstva
• Ortopedski pripomočki
• Nogavice proti krčnim žilam
• Program inkontinence

act
- preventivne nogavice proti krčnim žilam
40 DEN
70 DEN
140 DEN
Kurativne in postoperativne medicinske kompresijske nogavice (namesto povojev)
Del. čas: vsak dan od 8. do 19. ure, sobota od 8. do 12. ure

zavarovalnica triglav

Zavarovalnica Triglav, d.d., Območna enota Kranj

objavlja prosto delovno mesto

ZAVAROVALNEGA ZASTOPNIKA
v organizacijski enoti terenske mreže KRANJ

Delovno razmerje bo sklenjeno za nedoločen čas s polnim delovnim časom in poskusnim delom do 4 mesece.

Za opravljanje del mora kandidat poleg splošnih pogojev izpolnjevati še naslednje posebne pogoje:
- da ima srednjo strokovno izobrazbo (V. stopnja)
- da ima najmanj 1 leto delovnih izkušenj
- starost najmanj 18 let (moški odslužen vojaški rok)
- veselje do terenskega dela in sposobnost za delo z ljudmi
- da stanuje v zastopu oz. njegovi neposredni bližini

Kandidati za navedeno prosto delovno mesto naj svoje prošnje, napisane lastnoročno pošljejo na naslov: Zavarovalnica Triglav, d.d., Območna enota Kranj, Bleiweisova 20, Kranj, sektor za splošne in kadrovske zadeve.

K prošnji je potrebno predložiti zadnje šolsko spričevalo, kratek življenjepis, navedbo dosedanje zaposlitve (delovno dobo) in druga dokazila, ki so potrebna za ugotavljanje izpolnjevanja zahtevanih posebnih pogojev.

Rok za oddajo prošenj poteče 8. dan po objavi. O izbiri bodo kandidati obveščeni v roku 30 dni po izteku razpisnega roka.

MESTNA OBČINA KRANJ
Župan
Številka: 32101-0015/95-6/BČ
Datum: 5/10-1995

SOFINANCIRANJE ŠOLANJA NA KMETIJSKI ŠOLI V ŠOLSKEM LETU 1995/96

1. Mestna občina Kranj sofinancira šolanje na Srednji mlekarski in kmetijski šoli v Kranju (triletni in štiriletni program).
2. Na razpis se lahko prijavijo učenci, ki imajo stalno prebivališče na območju Mestne občine Kranj. Prednost pri sofinanciranju imajo učenci, ki so vpisani v prvi letnik kmetijske smeri in izvirajo iz kmečkih družin.
3. Pisne prijave s priloženim potrdilom o vpisu naj kandidati pošljejo ali dostavijo na naslov Mestna občina Kranj, Oddelek za gospodarstvo (soba 140), Slovenski trg 1, 64000 Kranj, najkasneje 20 dni po objavi v časopisu.

Župan Mestne občine Kranj
Vitomir Gros, dipl. inž.

KAV ANKERST

Vrbnje 9, 64240 Radovljica, tel.: 064/715-016, tel./fax: 064/715-516, mobitel: 0609/613-403

Proizvodnja: *nateznih vijakov*
žičnih spon
karabinerjev
sponskih drogov
ostalih vijakov po naročilu

SAMSUNG BIO
☎ *211-142*

Odkar znam brati, berem GORENJSKI GLAS

VODNOGOSPODARSKO PODJETJE KRANJ
Ul. Mirka Vadnova 5, 64000 Kranj

vabi k sodelovanju nove sodelavce za delovna mesta:

1. GRADBENI DELOVODJA
2. KV ZIDARJE
3. KV TESARJE

Od kandidatov pričakujemo, da imajo:

pod 1.
- delovodsko šolo gradbene smeri (V. st.)
- najmanj 24 mesecev delovnih izkušenj
- vozniški izpit B kategorije

pod 2.
- IV. st. strokovne izobrazbe - KV delavec gradbene smeri

pod 3.
- IV. st. strokovne izobrazbe - KV delavec gradbene smeri

Delovno razmerje bomo sklenili za nedoločen čas s polnim delovnim časom in 2-mesečnim poskusnim delom.
Pisne prijave z dokazili o izpolnjevanju pogojev, kratkim življenjepisom in potrdili o državljanstvu naj kandidati v roku 10 dni po objavi pošljejo na naslov: Vodnogospodarsko podjetje Kranj, Ul. Mirka Vadnova 5, 64000 Kranj.
Kandidate bomo o izbiri obvestili v 8 dneh po sprejeti odločitvi.

MERKUR

POSLOVNI PROSTORI V CENTRU RADOVLJICE

Gorenjska cesta 5

V najem oddamo poslovne prostore **primerne za pisarno** v prvem nadstropju **na Gorenjski cesti 5 v Radovljici** (prodajalna Železnina).

Skupna površina prostorov je **65 m² v treh pisarnah.**

Interesenti pokličite med tednom **od 7. do 14. ure** po telefonu:

064 266 500.

Nzirlo d.o.o.

NAROČILA NA p.p. 45
61101 Ljubljana
ali na tel.: (061) 213-475

ČANG - ŠLANG
shujševalni čaj

每日飲用1－2次
1 次痛宮。
越飯後飲用

Z zmanjševanjem telesne teže krepite organizem

Vsi dosedanji preparati za hujšanje (vitaminske tablete, dietetski preparati) so reševali problem zmanjševanja telesne teže, ne pa tudi ohranjevanja idealne telesne teže. Izjema pri tem je Čang-Šlang čaj za reduciranje telesne teže po kitajski recepturi. Je zdravilen, iz naravnih sestavin in ga lahko uporabljamo za posebno nego telesa, povzroča izgubo teže, vetrov, nakopičenih maščob in spodbuja izgubo teka. Z rednim pitjem čaja Čang-Šlang bodo izgorele odvečne telesne maščobe, vaše telo pa bo postalo gladko in gibčno.

Čaj Čang-Šlang je sestavljen iz posebnih sestavin in je primeren za ženske in moške, stare in mlade, za vse starosti.

Čang-Šlang so nekoč pili Kitajci. S pitjem tega čaja so obdržali vitkost in gibčnost. Tudi vsak obrok hrane so čutili kot en sam požirek.

Škatlica Čang-Šlang vsebuje 40 vrečk čaja, ki so garancija za dosego želene telesne teže. Po pitju čaja ne čutite v želodcu nobene teže niti kakšne druge neprijetnosti, kajti niste pili pivskega kvasa, pač pa Čang-Šlang, čaj s tradicijo več kot 1700 let. Za izgubo teže je dovolj, da vsak dan pred obrokom popijemo eno skodelico tega čaja in vsi problemi bodo rešeni. Zaradi izgube telesne teže ne boste nervozni, nasprotno, ohranili boste dobro razpoloženje. Isti učinek boste dosegli, če popijete dve skodelici Čang-Šlang pred spanjem. Uživanje čaja ni dovoljeno otrokom in nosečnicam.

Cena: **699.- SIT** + poštni stroški in pakiranje

NAROČILNICA

IME IN PRIIMEK .....

ULICA, HIŠNA ŠT. .....

KRAJ, ŠT. POŠTE .....

TELEFON .....

NAROČAM ..... kom Čang - Šlang

NAROČILNICO POŠLJITE NA NASLOV:
DŽIRLO, d.o.o., 61101 LJUBLJANA, p.p. 45

NOVO - PAPIRNICA-BIROOPREMA - NOVO

PERFECT d.o.o.

V KRANJU NA VODOPIVČEVI 12 (Mohorjev klanec)

- ***VSE ZA ŠOLO*** • ***VSE ZA PISARNO***
- ***POTROŠNI MATERIAL ZA RAČUNALNIŠTVO***
- ***FOTOKOPIRANJE***

» ODPRTO OD 7. DO 19. URE
» V SOBOTO OD 8. DO 12. URE

sprejemamo čeke in kartice (AMERICAN EXPRESS, EUROCARD), možnost plačila z odlogom

---

TRIO

TRŽIŠKA INDUSTRIJA OBUTVE IN KONFEKCIJE

TRIO TRŽIČ

POSLOVNI PROSTORI
v Tržiču - v industrijski coni Mlaka 10

V začetku leta 1996 oddamo v najem poslovne prostore

primerne za proizvodne, storitvene, trgovske in druge dejavnosti

Skupna površina je 600 m2, višina prostorov je 4,5 m. Najem je možen v skupni površini ali po delih. Lokacija je dostopna in popolnoma opremljena s potrebno infrastrukturo.

Interesenti pokličite vodstvo podjetja med tednom od 7. do 14. ure.
V tem času je možen tudi ogled.

Telefon: 064/53-551

Elan predstavil novo dvosedežno jadralno letalo

Nova krila tudi za slovenske jadralce?

V Elan flight si prizadevajo, da bi ohranili proizvodnjo jadralnih letal tudi s ponudbo domačim letalskim klubom.

Lesce, 12. oktobra - V torek je oddelek tovarne Elan za izdelovanje jadralnih letal - Elan flight na letališču Alpskega letalskega centra v Lescah pripravil predstavitev najnovejše izvedenke dvosedežnega jadralnega letala DG 505 s komercialnim imenom Orion za predstavnike vseh slovenskih aeroklubov. V slovenskem prostoru so se namreč doslej uporabljala le kovinska dvosedežna letala češke proizvodnje Blanik, ki so po svojih letalnih lastnostih primerna le za osnovno šolanje jadralnih pilotov, medtem ko visokosposobnega jadralnega letala, kakršen je Orion, nikjer ne premorejo. Ker se jadralno letalstvo usmerja v športnem smislu le še v več sto kilometrske prelete, kovinski dvosedi pa za to niso primerni, šolanje in usposabljanje v Sloveniji v tej smeri ni mogoče.

Vodja oddelka Elan flight Aleš Čebavs

Vodja oddelka Elan flight **Aleš Čebavs** je na predstavitvi povedal, da bodo storili vse, da proizvodnjo letal v Elanu ohranijo kljub precejšnji recesiji na tem trgu (povzročila jo je nasičenost, ki je posledica dolge življenjske dobe teh letal), saj so prepričani, da z doseženo kvaliteto lahko konkurirajo vsem evropskim proizvajalcem. Po letu 1979, ko je poletelo prvo v Elanu izdelano letalo, so jih izdelali nad 800, veliko večino za tuji trg. Ker so se uveljavili kot eden najboljših izdelovalcev letal iz kompozitnih materialov, so začeli za avstrijski Ikarus izdelovati tudi krila ultralahkega motornega letala D 4 Fascination, katerega proizvodnjo pa želijo osvojiti v celoti. Kako kvalitetno je jadralno letalo Orion pove tudi podatek, da je z 9 prodanimi primerki v Švici postal pravi prodajni hit. Zagotovili so tudi, da bo ne glede na usodo letalskega oddelka v Elanu, servisiranje letal dolgoročno zagotovljeno.

Na predstavitvi - predstavniki klubov so lahko tudi z novim dvosedom poleteli - je bila v pogovoru ugotovljena le ena "velika napaka": to je cena letala, ki doseže s povprečno instrumentalno opremo, ob ponujenem 8 odstotnem popustu, približno 130 tisoč nemških mark. Na

Po predstavitvi naporov Elana za nadaljnjo proizvodnjo ter ponudbe, so lahko predstavniki slovenskih aeroklubov z novim letalom tudi poleteli.

predstavitvi sta sodelovali sicer tudi predstavnika dveh bank, ki ponujajo kredite oz. leasing, vendar je bilo ocenjeno, da so za skromna slovenska letalska društva ponujeni pogoji nesprejemljivi. Upanje je vzbudila le izjava predstavnika ministrstva za šolstvo in šport, da bi bilo pripravljeno sodelovati pri nakupu, če se pripravi celovit program usposabljanja in treninga športnih letalcev v Sloveniji. • **Š. Ž.**

Na Gorenjskem proizvodnja narašča

Kanj, 12. oktobra - V prvih sedmih mesecih letošnjega leta je bila industrijska proizvodnja na Gorenjskem za 15,3 odstotka večja kot lani v tem času, medtem ko je bila v Slovenija večja za 4,9 odstotka.

Samo julija pa je bila na Gorenjskem industrijska proizvodnja za 17,2 odstotka manjša kot junija, v primerjavi z lanskim julijem pa se je povečala za 13,4 odstotka. Med najpomembnejšimi panogami je v letošnjim prvih sedmih mesecih v primerjavi z enakim lanskim razdobjem proizvodnja za 43,6 odstotka povečala v bazični tekstilni industriji, za 32,3 odstotka v proizvodnji električnih strojev in aparatov, za 21,2 odstotka v kovinsko predelovalni industriji, za 12,2 odstotka v predelavi kavčuka, za 7,3 odstotka v črni metalurgiji in za 6,9 odstotka v lesni industriji. Zmanjšala pa se je v živilski industriji za 4,1 odstotka, v končni tekstilni industriji za 2,5 odstotka, v kemično predelovalni za 0,3 odstotka in v čevljarski za 0,2 odstotka.

Kranj, 11. oktobra - Sava Kranj je na Gregorčičevi 10 slovesno odprla prodajni center umetnega usnja, ki je sicer odprt že nekaj časa, slovesnost pa so pripravili ob njegovi dokončni ureditvi. Sava je najbolj znana po avtomobilskih gumah, 30-odstotni delež pa imajo drugi izdelki, med njimi je tudi umetno usnje. Direktor Save Kranj Trade Franc Šeruga je povedal, da so umetno usnje začeli izdelovati leta 1965 v nekdanjem Standardu, ki se je leta 1969 združil s Savo, leta 1974 pa so odprli tovarno s sodobno tehnologijo na Laborah. Umetno usnje danes ne nadomešča več le pravega, temveč ima tudi druge možnosti uporabe, denimo v kopalnicah ali za oblačila, najbolj znana so Flavistina. Umetno usnje so doslej prodajali med drugimi izdelki v Savini prodajalni na Grogorčičevi v Kranju, poslej pa ima svoj prodajni center, ki so ga uredili v nekdanjem Merkurjevem kolesarskem centru. • M.V., foto: G. Šinik

Certifikatom se življenje izteka

Ljubljana, 11. oktobra - Podjetja bodo morala z lastninjenjem pohiteti, saj se certifikatom konec leta izteče življenjska doba in zaenkrat še ni znakov, da bi jim veljavnost ponovno podaljšali. Podjetjem, ki ne bodo uspeli ujeti rokov bo nemara preostala le ustavna tožba, je na tiskovni konferenci dejala Mira Puc, direktorica agencije za privatizacijo.

Agencija za privatizacijo je doslej odobrila 869 programov lastninjenja podjetij, v obdelavi pa ima še 517 programov. V podjetjih, ki so jim odobrili programe lastninjenja, je dejanska vrednost družbenega kapitala znašala 411 milijard tolarjev. Podatkih po regijah kažejo, da Gorenjska kljub številnim revizijam bistveno ne zaostaja, saj je gorenjski delež v odobrenih programih 9-odstoten, znano pa je, da je po številnih kazalcih delež gorenjskega gospodarstva v slovenskem približno 10-odstoten.

Doslej je bilo odobrenih 73 programov lastninjena, ki so vsebovali tudi javno prodajo delnic, agencija pa ima v obdelavi še 54 takšnih programov, med slednjimi so z Gorenjskega: Žito Gorenjka Lesce, Aerodorom Ljubljana, LIP Bled in Tehnični biro Jesenice.

Težko je seveda verjeti, da bi uspeli do konca leta izpeljati vse javne prodaje, zato se zastavlja vprašanje, kako bodo uspeli, če ljudje ne bodo mogli več s certifikatom vpisovati delnic. Tudi na tiskovni konferenci agencije za privatizacijo so odkimivala na vprašanje, ali bo certifikatom veljavnost podaljšana. Na vprašanje, da bodo prikrajšani v podjetjih, ki zaradi revizij, denacionalizacije itd. ne bodo imeli potrjenega programa, je direktorica agencije Mira Puc odvrnila, da tem državljanom preostane ustavna tožba, saj ne bodo v enakopravnem položaju.

Sklepamo seveda lahko, da je v ozadju tudi interes pooblaščenih investicijskih družb, ki po zakonskih spremembah zdaj z zbranimi certifikati lahko kupujejo delnice na javnih prodajah, če te niso ravno uspešne. Takšni javnih prodaj doslej ni bilo, če se bo certifikatom življenjska doba iztekla, bodo s tem imeli pooblaščene investicijske družbe več možnosti. • **M.V.**

14. oktober - Svetovni dan standardizacije

V Evropo tudi s standardi

Ljubljana, 13. oktobra - Jutri, v soboto, 14. oktobra, praznujemo Svetovni dan standardizacije pod geslom: Ves svet na poti - mednarodni standardi pomagajo pri transportu ljudi, energije, blaga in podatkov.

Mednarodna standardizacijska organizacija je s tem geslom poudarila veliko vlogo transporta v najširšem pomenu. Ker sem spada tudi transport energije in podatkov, je zahteva po skladnosti tehnologije transporta velika. Zato poskuša Urad za standardizacijo in meroslovje Slovenije (USM) v skladu s svetovnimi smernicami s serijo člankov v dnevnem in strokovnem časopisju spodbuditi standardizacijo tudi v slovenskem gospodarstvu.

Po besedah direktorja USM-ja dr. Bogdana Topiča mora Slovenija pri vstopu v Evropsko unijo zagotoviti tudi v Beli knjigi predpisane tehnične pogoje, med katerimi so tudi standardi. Ker je Slovenija na tehničnem področju zaostala za Evropo, bodo potrebne velike investicije, da vsaj v roku petih let ujamemo stik. Prva stopnja je zagotovo zamenjava starega jugoslovanskega standarda (JUS) z novim slovenskim do konca letošnjega leta.

Dr. Topič je na novinarski konferenci razložil: "Evropa ne želi le politične priključitve, zato mora Slovenija preskakovati tudi visoke ovire na drugih področjih. Poskrbeti moramo za kompatibilnost standardizacije in meroslovja ter preverjanja (dokumenti, ...)."

USM pa je že poskrbel za visoko stopnjo vsebinske in pravne organizacije standardizacije, kar priznava tudi Evropa. Zato ni čudno, da je Slovenija že polnopravna članica Evropskega komiteja za standardizacijo, čeprav je članstvo v takih telesih pogojeno s članstvom v Evropski uniji. • **S. Šubic**

Razrešitev je predlagal direktor Žita

Gmajnar razrešen

V Žito Gorenjki Lesce je upravni odbor razrešil dolgoletnega direktorja Matjaža Gmajnarja.

Kranj, 12. oktobra - V Žito Gorenjki Lesce je upravni odbor v petek, 6. oktobra, razrešil dolgoletnega direktorja Matjaža Gmajnarja, kar je predlagal glavni direktor Žita Ljubljana Rudolf Kajtner. Novica je v javnost prišla šele čez nekaj dni, okrašena s številnimi govoricami, kaj vse je narobe v Gorenjki.

Če bi za vse to, kar zdaj berem po časopisih, vedel že prej, bi se že prej odločil za razrešitev. Sploh pa ne vem, zakaj takšno razburjenje, saj mora vsak manager računati tudi s tem, tudi meni se to lahko zgodi, je danes dejal Rudolf Kajtner, glavni direktor Žita Ljubljana, v čigar okvir sodi tudi leška Gorenjka. Leta 1989 je namreč polovico kapitala brezplačno prenesla na Žito, za kar so se delavci odločili na referendum. Po statutu ima namreč glavni direktor Žita pravico, da predlaga razrešitev direktorja Gorenjke, kar je nato upravni odbor tudi sprejel.

Kaj je torej botrovali razrešitvi, če to niso bili odnosi v Gorenjki. Se je zataknilo v odnosih z Žitom? Lahko in ne, je skrivnostno odgovoril glavni direktor Kajtner in vprašal, na kaj namigujemo. Na Gorenjkino poslovno politiko, ki se je vse bolj odmikala od Žitove? Direktor Kajtner je to potrdil in dodal, da so bili še bolj moteči Gmajnarjevi pogovori o kapitalskih povezavah, ki so potekali mimo Žita in brez soglasja upravnega odbora.

Vodenje leške Gorenjske je kot vršilka dolžnosti zdaj prevzela Mojca Budkovič, direktorica finančno-računovodskega sektorja, ki je po statutu namestnica glavnega direktorja. Z razpisom bodo izbrali novega. Sama razrešitve direktorja Gmajnarja ni želela komentirati, povedala je le, da Gorenjka dobro posluje in da v tem ne tiči razlog razrešitve. Plače so 10 do 20 odstotkov nad kolektivno pogodbo, delavci jih redno prejemajo, saj Gorenjka nikoli ni imela blokiranega žiro računa.

V leški Gorenjki se zatika tudi pri lastninjenju, kar pa tako po besedah Rudolfa Kajtnerja kot Mojce Budkovič ni bil razlog Gmajnarjeve razrešitve. Gorenjka računa na javno prodajo delnic, zataknilo pa se je pri cenitvi, ki je zdaj v reviziji. Cenitev je namreč napravil prof. dr. Viljem Rupnik, ki je izgubil licenco, ker je prenizko cenitev opravil za Petrol.

• **M.V.**

Gorenjska Banka

Banka s poslubom

Več kot sto let je minilo kar so se na Gorenjskem oblikovali prvi zametki organiziranega bančništva. Svoj formalni nastanek pa Gorenjska banka d.d., Kranj beleži v aprilu 1955.

IŠČEMO NAJSTAREJŠI DOKUMENT

MOGOČE GA IMATE PRAV VI!

Tri komitente, ki bodo prinesli najstarejši dokument s katerim dokažete poslovno sodelovanje z našo banko, bomo nagradili z enakovrednimi denarnimi nagradami.

IN KAKŠNE SO NAGRADE?

Znesek 20.000,00 SIT, ki jih bomo vezali za obdobje nad 91 dni in jih po poteku, skupaj s pripadajočimi obrestmi, pripisali na nagrajenčev račun.

ROK IN NASLOV

Dokumente lahko oddate:
- vodjem izmen v katerikoli naši ekspozituri
- ali pa na sedežu banke v Kranju, Bleiweisova 1

Dokumente zbiramo do vključno **ponedeljka, 23. oktobra 1995.**

Gorenjska Banka

Banka s poslubom

Nov poslovni časopis Trgovina

Kranj, 11. oktobra - Izšel je nov poslovni časopis Trgovina, ki ga izdaja Gospodarski vestnik, namenjen je predvsem trgovcem in podjetnikom, izhajal bo mesečno.

V Sloveniji se je v zadnjih letih trgovina razcvetela, v domačem bruto proizvodu ima že več kot 10-odstotni delež, zapolnih pa več kot 60 tisoč. Prodaja je lani realno porasla za desetino. Trgovska podjetja so lani ustvarila dobro četrtino prihodka slovenskega gospodarstva.

Trgovina je zelo privlačna za zasebnike in med trgovci je kar 92 odstotkov zasebnih podjetij, kar 24 odstotkov vseh zasebnih podjetij pa je trgovin. Število trgovskih družb sicer ne narašča več tako hitro, vendar pa jih je bilo ob koncu lanskega leta 6.406, kar je dobra petina vseh gospodarskih družb. S trgovsko dejavnostjo pa se ukvarjajo tudi podjetniki posamezniki, teh pa je približno 6 tisoč, zaposlenih imajo približno 5 tisoč ljudi.

Novi časopis naj bi torej imel dosti bralcev, ker je trgovska konkurenca vse večja, bodo lažje preživeli dobro obveščeni, pravijo pri Gospodarskem vestniku. Časopis Trgovina bo pisal o davčni zakonodaji, o kupni moči prebivalstva, o trgovskih izkušnjah, dobrih dobaviteljih itd. in tako trgovcem pomagal premagovati težave.

Mimogrede, pred drugo svetovno vojno so trgovci že imeli Trgovski list, s Trgovino tako ponovno dobivajo svoje glasilo.

Z WATO do turističnega trga

WATA je združenje skrbno izbranih turističnih agencij.

Ljubljana, 13. oktobra - Na Bledu bo od 15. do 20. oktobra potekala 31. Generalna skupščina Svetovnega združenja turističnih agencij (WATA), ki trenutno združuje več kot dvesto turističnih agencij iz 85 držav, med njimi je tudi Slovenija, je na tiskovni konferenci v prostorih Ministrstva za gospodarske dejavnosti sporočil Marjan Jakič, direktor Centra za turistično promocijo Slovenije in predsednik organizacijskega odbora zasedanja.

Wata je 46 let staro združenje, ki gradi na odličnosti in zanesljivosti. Njeno članstvo je zelo selekcionirano, saj je lahko iz enega mesta v združenje včlanjena le ena sama turistična agencija, izjeme so le mesta z nad dvema milijonoma prebivalcev, ki imajo lahko več članov. Članice poslujejo po posebnem poslovnem kodeksu, ki od njih zahteva odlično storitev, konkurenčno ceno in disciplino v plačevanju. Slovenski član WATE je Kompas Turizem.

Na Bledu bodo volili nov petčlanski izvršni odbor, eden izmed kandidatov je tudi Janez Pergar iz Kompasa. V okviru skupščine bo v hotelu Golf potekal WATA Trade Show, kjer se bodo na pobudo slovenskih organizatorjev predstavile sosedske države Avstrija, Madžarska, Hrvaška, Slovenija in verjetno tudi Italija. Podelili bodo tudi priznanja najboljšim WATA partnerjem za najboljšega letalskega prevoznika (Lufthansa), hotelsko verigo (Sheraton), turistični sejem (EIBTM Ženeva) idr..

Državni sekretar za turizem Peter Vesenjak je ob tej priložnosti dejal: "S takimi prireditvami si Slovenija utira pot na turistični trg. Ministrstvo za gospodarske dejavnosti je eden izmed sponzorjev zasedanja, zato je poskrbelo za sprejem in zaključek, pripravilo pa je tudi novo multivizijsko predstavitev Slovenije." • **S. Šubic**

NA ŠTIRIH KOLESIH

Na cesti:

Renault laguna break

Novomeški Revoz je v svoji prodajni mreži v teh dneh začel prodajati novo karoserijsko izvedbo renaulta lagune, z imenom laguna break. Gre za 4,62 metra dolgo kombijevsko različico s petimi vrati, povpraševanje po tovrstnih avtomobilih pa je na evropskih trgih iz leta v leto večje. Laguna break povzema na sprednjem delu enako obliko, kot jo ima limuzinska različica dinamičen izgled avtomobila, pa dopolnjuje izvirno oblikovan zadnji del in strešni prtljažni nosilci.

Temeljito obdelan prtljažni prostor meri 520, ob podrti zadnji klopi pa kar 1762 litrov, prilagoditi pa ga je mogoče tako, da je namenjen petim potnikom in prtljagi ali pa dodati posebno varnostno klop za dva otroka, ki spada pod doplačilno opremo, vsega skupaj pa laguna break ponuja osem različnih prilagoditev notranjega prostora.

V različicah za slovenski trg je serijsko na voljo tudi dvojno odpiranje prtljažnih vrat, tako da je mogoče odpiranje samo steklenega dela ali pa celotnih vrat, kar bistveno olajšuje nakladanje manjših kosov prtljage.

Na začetku prodaje bodo na voljo štirje različni motorji, znani že iz limuzinske različice: najšibkejši je bencinski 1783 kubični štirivaljnik z močjo 68,5 KW/95 KM, sledi 1998 kubični štirivaljnik z močjo 83 KW/115 KM, najmočnejši pa je novi 1948 kubični štirivaljnik s po štirimi ventili na valj in močjo 102 KW/140 KM. Četri pogonski agregat je 2188 kubični štirivaljni dizel, ki razvije moč 61,5 KW (85 KM). Najšibkejši bencinski in dizelski motor sta na voljo v kombinaciji s paketom opreme RT, pri motorju 2.0 je na voljo tudi paket RXE, pri motorju 2.0S pa samo slednji torej najbogatejši. Najcenejša laguna break bio naprodaj za maloprodajnih 3.005.738 tolarjev, najdražja pa za 4.305.535 tolarjev.

KONTAKT LINE
-vam nudi brezplačno pomoč pri iskanju partnerja za trajno zvezo, občasna srečanja, prijateljevanje - diskretnost in strokovnost zagotovljeni
☎ (090) 42 43
PTT stroški 78 SIT 0,5 min

NAGRADNI KUPON
COPLAND

VELIKA NAGRADNA IGRA - CORRADO, GORENJSKI GLAS, RADIO KRANJ

Ko boste zbrali 9 od objavljenih 12 kuponov, jih zalepite na dopisnico ali na kupon iz revije HiFi Journal ter jih vse skupaj pošljite na naslov: Corrado, Vodopivčeva 2, 64000 Kranj, najpozneje do 10. januarja 1996. Javno žrebanje bo 16. januarja, v oddaji "Dober Zvok" na Radiu Kranj! 100 nagrad, v skupni vrednosti 10.000 DEM!

MEŠETAR

Trgovina **AGROIZBIRA**, Smledniška c. 17, Kranj, telefon 324-802 ima v zalogi naslednje rezervne dele za kmetijsko mehanizacijo:

BCS		**URSUS**	
KOSA 127 CM	2.390,00	ČRPALKA VODE C 335	3.890,00
PRST ITL.	985,00	BAT + CIL. KPT	9.800,00
VPLINJAČ	7.200,00	LAMELA SKL.	3.400,00
OJNICA PVC	900,00	HIDR. ČRP. C 335	14.900,00
ZETOR		**IMT**	
VODNA ČRP.	6.990,00	ČRPALKA VODE	8.660,00
BOSCH ČRP.	28.900,00	LAMELA SKLOPKE	8.190,00
LAMELA SKL.	4.000,00	LAMELA KAPD.	5.900,00
ZAGANJAČ	22.900,00	GUMA 600 x 16	5.090,00
UTB		**RAZNO**	
ČRPALKA VODE ITL.	8.990,00	OLJE SUPER 5 10 l	2.950,00
ČRPALKA GORIVA	1.590,00	OLJE SUPER 3 10 l	2.750,00
ČRPALKA BOSCH	39.900,00	AKUMULATOR 12 - 100 t	9.300,00
ZAGANJAČ UTB	19.800.00	AKUMULATOR 12 - 18 t	17.300,00

ODKUPUJEMO HLODOVINO IN CELULOZO VSEH VRST.
UGODNI PLAČILNI POGOJI.

CIRLES
POSEK IN ODKUP LESA

Cirles, d.o.o.,
Tupaliče 21, Preddvor
tel.: 064-45-420,
mobitel: 0609 - 629-415

Porsche leasing tudi v Sloveniji

Pred nekaj dnevi je uradno začela s svojo operativno dejavnostjo družba Porsche Leasing SLO, ki bo na slovenskem trgu pomagala pooblaščeni prodajni mreži za avtomobile Audi, Volkswagen, Seat in Porsche pri prodaji in financiranju avtomobilov. Družba je v 100-odstotni lasti Porsche bank v Salzburgu, ki ima 30-letne izkušnje pri financiranju in zavarovanju vozil, ustanovitveni kapital znaša 58 milijonov tolarjev, v naslednjih dneh pa ga bodo povišali na 360 milijonov tolarjev.

Poleg že poznanega finančnega leasinga, bo družba Porsche leasing SLO v začetku ponujala tudi tako imenovani depozitni leasing, v trajanju od 12 do 60 mesecev in s pologom med 20 in 50 odstotki maloprodajne cene avtomobilov. Sklenitev pogodb bo možna pri vseh pooblaščenih trgovcih v Sloveniji, ki prodajajo avtomobile znamk, ki jih zastopa Porsche Inter Auto.

V prvem poslovnem letu naj bi pri Porsche Leasing SLO, ki je druga hčerinska družba Porsche Bank v tujini (ustanovljena je že v Budimpešti, hkrati pa tudi na Slovaškem), sklenili okoli 3000 pogodb, kmalu pa naj bi ponudili tudi kreditiranje in zavarovanje v sodelovanju z domačo banko in zavarovalnico. • **M.G.**

ALPO
VOZILA S ŠPANSKIM TEMPERAMENTOM
SEAT
Skupina Volkswagen

URADNI PRODAJALEC
C. Staneta Žagarja 30, Kranj
Tel.: 064/331-656
Delovni čas: od 8. do 18. ure, sobota od 8. do 13. ure

VOZILA V ZALOGI:
- IBIZA od 17.242 DEM (darilo ob nakupu: okrasne letve ali sedežne prevleke)
- CORDOBA od 20.389 DEM (darilo ob nakupu: dva avtoplašča M+S)
- TOLEDO od 24.229 DEM (darilo ob nakupu: avtoradio Blaupunkt z montažo)

PORSCHE LEASING SLO
PREDSTAVITEV NAJNOVEJŠIH VOZIL
jutri, v soboto, 14. oktobra, od 8. do 13. ure pred blagovnico NAMA v Škofji Loki

Privilegij Zanesljivejših
GOODYEAR

Pooblaščeni zastopnik in distributer:
PANADRIA d.o.o.
Jana Husa 1a, Ljubljana,
Telefon: (061) 140 30 61, 140 32 30
Telefax: (061) 140 21 53

Pooblaščeni prodajalec:
Avtooprema BOLTEZ,
Kranj, telefon:
(064) 331 639

GOODYEAR NAGRAJUJE
Vsi, ki boste pri našem pooblaščenem trgovcu kupili vsaj dve avtopnevmatiki Goodyear do 30.11.1995, sodelujete v nagradnem žrebanju. Glavna nagrada je smučarski paket za eno osebo v vrednosti 500 DEM s KOMPAS HOLIDAYS-om in več manjših nagrad.
Žrebanje bo pri Avtoopremi BOLTEZ v petek 1.12.1995 ob 16⁰⁰ uri.

AVTOHIŠA MAGISTER d.o.o.
Prešernova 21, Radovljica
TEL.: SERVIS - UPRAVA - 064/715 256
AVTOSALON - 064/715 015
FAX: 064/715 190

POLEG KAKOVOSTNIH VOZIL TUDI UGODNA PONUDBA FINANCIRANJA
PORSCHE LEASING SLO
V ZALOGI POLO
Velja za nova in rabljena vozila VW in Audi
(tudi za fizične osebe)
Del. čas: od 8. do 12. ure in od 14. do 18. ure, sobota od 8. do 12. ure

VREME

Za danes nam vremenoslovci napovedujejo veliko jesenskega sonca, prav tako pa naj bi se sončno in toplo vreme nadaljevalo tudi v soboto in nedeljo.

LUNINE SPREMBE

Polna luna, ki je zasijala v nedeljo, nas je najbrž večtnoma že prenehala nositi, naslednja sprememba položaja lune, ki bo vplivala na nas, pa bo nastopila v ponedeljek, ko ob 17.26 nastopil zadnji krajec. To pa po Herschlovem vremenskem ključu napoveduje lepo vreme.

Sorry pa to...

... namreč v naslovu se hočem opravičiti vsem, ki ste zadnji petek pogrešili Jodlgatorja in to prav zato, ker smo mi tukaj blazno na ozko s placom in ker smo obiskali novinarsko konferenco, na kateri je svoj koncert predstavil Goran Bregović. Tisti Goran Bregović, katerega ta torek v Ljubljani žal nismo videli, hmmm... zaradi takih in drugačnih razlogov. Ja, koncert je pač odpadel. In ker tudi tokrat ne bomo pretiravali z bluzenjem, bo mo šli kar konkretno k stvari, namreč, vidim, da full obvladate Bijelo dugme pa to... Saj vem, da ste nekateri prepisovali tudi s plošč, uni d' best of pa te zadeve, ampak fajn je videti, da se spoznate tudi na glasbeno sceno izpred deset (Lipe cvatu), dvajset (Selma) let. Skratka na vsaki dopisnici je bil napisan vsaj en komad skupine Bijelo dugme, kar je bilo tokrat čisto dovolj. Žrebali smo tako kot ponavadi, namreč ena dopisnica je bila "povhna" ali kako se temu reče. Torej "povhna" je bila dopisnica, ki jo je poslal.... poslalllll **Borut Jenko iz Smledniške c. 76, Kranj.** Torej počakat dopis, pol pa zvizzz v Aligator Music Shop na Cankarjevo v Kranj.

IN ŠE NAGRADNO VPRAŠANJE ŠT. 188:

Hmm... Mariah Carey. Saj jo poznate, jasno, njen prečudovit glas seže v deveto... tudi na Gorenjsko. Napišite recimo, odkod prihaja fest punca kot je Marička, kot jo imenuje Aligator, pod tolažilno vprašanje pa lahko napišete tudi katerega od njenih hitov. Reštive blazno pričakujemo do srede 18. oktobra seveda v uredništvo Gorenjskega glasa, pripis "Jodlgator". Moram se zahvaliti za lepe pozdravčke Mojci iz Umaga in pa Nataši iz daljnega Tunisa, sprašujete pa me tudi, kaj si mislim o missicah? Meni se kar dopade, pa še Primorka je... no pa čav po primorsko.

PREDSTAVLJAMO

Usoda z mano se igra

Kaseta Danijela Šmida-Dannyja

Danijel Šmid - Danny je Slovencem bolj poznan kot vedeževalec in tolmač sanj, voditelj lastnih oddaj na radiu in TV Slovenija ter A Kanalu ter učitelj bodočih generacij, ki jih zanima svet vedeževanja in pa tudi avtor lastnega filma SKRIVNOSTI VEDEŽEVANJA, ki ga je izdal že v letu 1992. In prav v Gorenjskem glasu smo pred davnimi petimi leti objavili prvi javni intervju z Dannyjem.

Slovenski javnosti se tokrat predstavlja tudi v vlogi pevca. Pri založbi AMADEUS iz Ljubljane je pred dobrimi 14 dnevi izšla njegova prva glasbena kaseta z naslovom USODA Z MANO SE IGRA. Na kaseti je devet pesmic, spevnih, prijetnih za uho, saj Danny predvsem rad prisluhne željam in mišljenju ljudi.

Pri njegovem projektu mu je pomagalo kar nekaj znanih ljudi, posebna zahvala pa gre izvršnemu producentu DUŠANU ZORETU, lastniku studija Napoleon v Kamniku, Janezu Hvaletu, Blažu Maslju, Sašu Fajonu, Alešu Klinarju, ki so mu stali ob strani pri izdelavi njegovega projekta.

Pesmi Danijela Šmida - Dannyja bodo prav gotovo postale priljubljene med poslušalci, nekatere so že poznane npr.: MORSKA SERENADA, ki je sedaj preimenovana v USODA Z MANO SE IGRA, potem JUTRO JE, MORDA PA VRNEM SE. Slednjo je Danny posvetil svoji materi. Sam pa stavi na pesem NE PUŠČAJ ME SAMEGA ZDAJ.

Danny pravi, da je s svojo

prvo glasbeno kaseto dosanjal svoje dolgoletne sanje, čeprav vedeževanje ostaja njegov osnovni poklic. Danny je za vse svoje zveste oboževalce na kaseti pripravil dva presenečenja. **Kupce svoje kasete nagrajuje s posebnima kuponoma: s 40-odstotnim popustom pri svojih storitvah vedeževanja in kuponom za izlet, ki ga pripravlja skupaj z agencijo Meggi Tours iz Škofje Loke in založbo Amadeus.** Ob promociji njegove kasete konec meseca oktobra 95 bo javno žrebanje in 30 srečnežev bo potovalo z Dannyjem v Benetke.

Vsi, ki želite naročiti njegovo kaseto po pošti, vam jo bo poštar prinesel samo za 900 SIT, lahko pa jo naročite na spodaj priloženem kuponu na naslov KNJIGARNA IN PAPIRNICA "DOMEN", Bratov Babnik 10, 61117 Ljubljana-Dravlje.

KUPON-GORENJSKI GLAS

Ime in priimek _____

Naslov _____

Naročam ____ kaset Danijela Šmida-Dannyja

LESTVICA 5 + 5

NA RADIU ŽIRI — UREJA SAŠA PIVK

Tuji del:
1. D. J. BOBO: Freedom
2. GOMPIE: Alice
3. ALEN VITASOVIČ: Ne morem bez nje
4. WHIGFIELD: Close to you
5. U2: Hold me, thrill me, kiss me, kill me

Predlog: MADONNA: Human nature

Domači predlog:
1. FARAONI: Ne bom pozabil na stare čase
2. MATULJ: Prišle so štorklje nazaj
3. ANDREJ ŠIFRER: Kako mi zadišiš
4. DANY: Ne pusti me samega
5. DON MENTONY BAND: Lenoba

Predlog: MLADA POT: Ponujal sem ti nebesa

Živio! V sredo sta nam prinesla večerni pozdrav v studio Radia Žiri člana skupine Metulj iz Prekmurja. Ob prijetnem pogovoru smo izžrebali tudi nekaj srečnežev, ki prejmejo nagrade Založbe Amadeus iz Ljubljane in majice Radia Žiri. To pa so: Robi Rajterič, Preglov trg 12, Ljubljana, Marija Gantar, Partizanska 68, Žiri, Maiči Naglič, Bedrih 48, Žiri in Helena Lukančič, Igriška 1, Žiri. Čez štirinajst dni se ponovno slišimo pri klepetu ob glasbi, do takrat pa ostanite v dobri formi in poslušajte Radio Žiri. Pozdrav od vaše Saše.

Sponzor tokratne lestvice je Elegant iz Puštala.

KUPON

GLASUJEM ZA:

MOJ NASLOV:

Kupončke pošljite na Radio Žiri, 64228 Žiri.

TRŽIŠKI HIT vsak ponedeljek ob 17.30

Pozdravljeni! Kupone sprejemamo do vključno ponedeljka, 16. oktobra, na naslovu Radio Tržič, Balos 4, Tržič, zato jih izrežite in pošljite še danes. Tudi za nagrade smo poskrbeli. V žreb pridete vsi: tisti, ki glasujete na kuponih in tisti, ki kličete po telefonu. Nagradi, ki jih je prispeval Kino Kranj, prejmeta Tanja Kadak in Miha Dulc iz Tržiča. Čestitamo! Vesna in Dušan

Lestvica:
1. Won't Run Away - SANDRA
2. Be My Lover - LA BOUCHE
3. Ne pusti me samega zdaj - DANNY ŠMID
4. You are not alone - MICHAEL JACKSON
5. Try Me Out - CORONA
6. BABY, BABY - Corona
7. Misli na mene - JAN PLESTENJAK
8. Ljub je za ljude se - VLADO KALEMBER

Predlogi:
A. FREEDOM - D. J. Bobo
B. NOČ VINA - FARAONI
C. Sem to jaz - DANGER NOISE

KUPON

Glasujem za: 1 2 3 4 5 6 7 8 A B C

Za vnaprej predlagam:

Moj naslov:

R A D I O

88,4 MHz

POSLOVNI VAL

S TURISTIČNO AGENCIJO VEDRINA V VEDER DAN

Na valovih Poslovnega vala lahko vsako drugo sredo ob 15.50 spremljate novo oddajo o turizmu. Prva oddaja je bila na sporedu predvčerajšnjim, v sredo, 11. oktobra 1995, v njej pa je bilo zastavljeno tudi nagradno vprašanje in sicer:

Napišite točen naslov Turistične agencije VEDRINA:

_____

_____

Kupon pošljite na naslov Turistične agencije Vedrina do torka, 17. oktobra, ko bomo izžrebali tri potnike za naš izlet v neznano. "S TA Vedrina v veder dan" na Poslovnem valu ponovno v sredo, 25. oktobra, ob 15.50 in v Gorenjskem glasu 27. oktobra.

Vsak petek na RADIU CERKNO in v Gorenjskem glasu

"Na vsako vprašanje se odgovor najde"

Radio Cerkno svoje poslušalke in poslušalce razvesceljuje že četrt stoletja, Gorenjski glas pa je družinski prijatelj bralkam in bralcem že dvakrat po četrt stoletja. Z RADIOM CERKNO in z GORENJSKIM GLASOM vsak petek lahko sodelujete v nagradnem kvizu "Na vsako vprašanje se odgovor najde".

Danes ob 17. uri na valovih Radia Cerkno (594 KHz oziroma 90,9; 97,2 ali 99,5 MHz) lahko v nagradnem kvizu sodelujete "v živo". Ker bo časa za odgovore v radijski oddaji le 10 minut, bomo sprejeli samo 10 Vaših klicev - in zato je druga možnost sodelovanja v kvizu z odgovorom na kuponu v Gorenjskem glasu. V žrebanju za 10 nagrad - tri nagrade v vrednosti po 2.000 tolarjev ter 7 praktičnih nagrad - bomo upoštevali vse pravilne odgovore danes v kontaktni oddaji na Radiu Cerkno + na kuponih iz Gorenjskega glasa, ki jih bomo prejeli najkasneje do torka, 17. oktobra.

Vprašanje v današnjem kvizu Radia Cerkno in Gorenjskega glasa: Torej: danes ob 17. uri na Radiu Cerkno "v živo" ali na kuponu iz Gorenjskega glasa.

KUPON "Na vsako vprašanje se odgovor najde"

Katero mesečno barvno prilogo ima časopis Gorenjski glas?_____

Pošilja: _____

Pošljite do 17. oktobra na RADIO CERKNO, 65 282 Cerkno, Platiševa 39 oz. na GORENJSKI GLAS, 64000 Kranj.

Na tretje vprašanje v kvizu Radia Cerkno in Gorenjskega glasa minuli petek smo prejeli 252 odgovorov. Ker je občina Cerkno letos (kot nova občina) prvič praznovala svoj praznik 1. oktobra, ob prazniku pa smo v Gorenjskem glasu in na Radiu Cerkno pripravili veliko priložnostnih člankov oziroma oddaj, odgovor na nagradno vprašanje ni bil zahteven - in nepravilnih odgovorov v kontaktni oddaji minuli petek in na kuponih ni bilo. Nagrajenci: 3 nagrade v vrednostih po 2.000 SIT dobijo DUNJA FRELIH, Gradnikova 85, Radovljica; MARIJA GANTAR, Partizanska 68, Žiri; IVAN ČEFARIN, Jazne 26, Sovodenj, 7 praktičnih nagrad (namiznih prtov) pa CILKA KURALT, Dvorje 20, Cerklje; JOŽI PRELOVEC, Šolska 2, Sp. Idrija; MINKA ŽAGAR, Velesovo 14, Cerklje; JANEZ ZAVRL, Pot na Jošta 19, Kranj; ANDREJ JEZERŠEK, Okroglo 3A, Naklo, IRENA DEMŠAR, Gorenji Novaki 66, Cerkno; UROŠ TAVČAR, Labinje 17, Cerkno.

Tema tedna

Srčkani znanci

Pri odnosih med Slovenijo in Italijo ne gre le za trda pogajanja in spore, ampak z naše strani tudi za kolegialno diplomacijo. Naš mladi zunanji minister ne izpusti prilike, da ne bi poudaril: midva, s kolegico Agnellijevo...

Zunanja politika vsake države je tista reč, ki jo obvladajo le najbolj posvečeni; tisti, ki se sučejo v diplomatskih krogih in pravilo naj bi bilo, da je tudi za komentiranje potez zunanje politike sposobno le vešče in poznavalsko novinarsko pero.

Vse to mi je bilo kristalno jasno in teh pravil se je bilo treba držati. Ne komentiraj nečesa, česar ne razumeš!

A človek vzdrži, dokler vzdrži, nenadoma pa poči!

In varovalka mi je pregorela oni dan, ko je bila po TV televizijska konferenca in je v vlogi izprašanca nastopil slovenski zunanji minister.

Mlad, lep, visok človek, prijetnega izgleda, sposoben odgovoriti na vsako vprašanje. Ker v zunanji politiki nimam pojma, ne vem, ali je odgovarjal diplomatsko ali ne.

Mi je pa padlo v oko, uho in še kam, da je že koj na začetku in potem v nadaljevanju še večkrat, striktno uporabljal besedo »kolegica«. S tem je mislil na gospo italijansko zunanjo ministrico Suzano Agnellijevo, s katero se večkrat dobita - menda sta se srečala tudi v neki ameriški trgovini, ko sta kupovala kavbojke.

Zdaj ne gre zato, ali imata zunanja ministra, ki na državne stroške potujeta v Ameriko, pravico vstopiti v štacuno in kupovati kavbojke. Postranska stvar! Gre zato, da naš mladi zunanji minister pred lastno mu slovensko javnostjo vedno govori o gospe Agnellijevi kot o svoji »kole-S kolegico Suzano, s kolegico Agnellijevo...

Kar bobenčki v ušesih mi začnejo pokati, ko zaslišim »kolegica« Agnellijeva..

Pod prvič: kdo je kolega?

Kolega je najbrž še vedno nekdo, ki je kolega po stanu. lahko kolega, po mojem ponižnem in skromnem prepričanju pa naš zunanji minister pred slovensko javnostjo vendarle ne moreta obrazlagati: »Veste, s kolegico Agnellijevo...« Ko bi dejal vsaj z gospo kolegico Agnellijevo, ne pa kar po pastirsko: s kolegico!

Zdravnik iz Kranja ima svojega kolega zdravnika v Novem mestu... Po tej logiki je seveda tudi italijanska zunanja ministrica lahko na neki način kolegica našemu zunanjemu ministru. Če sta se tako zmenila, se zaradi mene v trgovini s kavbojkami lahko pozdravita: O živjo, kolegica Suzana! Tam, v tisti štacuni, sta na štiri oči

Pod drugič: ne morem verjeti, da bi simpatična starejša gospa italijanska zunanja ministrica pred svojim parlamentom ali italijanski javnosti kdaj rekla: Veste, s kolegom Zoranom sva se pa midva zmenila, da...

Tvegam celo trditev, da prva dama italijanskega zunanjega ministrstva z rahlo ironijo sede za pogajalsko mizo, ko so na drugi strani slovenski sogovorniki. Saj kolega Zoran ni kriv, da je mlad... Ampak v diplomaciji je že tako, da so sogovornikovi sivi lasje in dolgoletna praksa tista nujna startna osnova, prednost in odlika. Imeti pred sabo starega diplomatskega mačka ali pa mladega fanta - to je bistvena razlika.

Razen tega naši odnosi z Italijo niso ravno srčkani: gre za spore in trda pogajanja, ki se tudi s tem domačim naslavljanjem »midva s kolegico Suzano« ne morejo skriti. Primerjava je huda in grda, vzdržala pa bi: mar je Štalin kdaj dejal: moj kolega Hitler?

Mar je gospod Milan Kučan kdaj dejal: moj kolega Clinton? Ali pa: moj kolega Havel?

V politiki ni kolegov, v diplomaciji še manj. Priznam: ta »kolegica Agnellijeva« je iz ust našega zunanjega ministra še zato toliko bolj nenavadna, ker je med njima tolikšna starostna razlika. Če bi imela Italija zunanjega ministra Zoranovih let, bi nekako še šlo: se gresta pač dva mlada fanta kolegialno diplomacijo, bomo že preživeli! Tako pa neki starejši ugledni in premožni dami, četudi je na tvojem političnem nivoju, za vse na svetu res ne moreš reči: ti, kolegica Suzana! Tudi zato ne, ker je Slovenija kljub vsemu ena majhna državica, ki si ugled šele pridobiva, Italija pa - kakršnakoli se nam že zdi - znana in uveljavljena svetovna država. • **D. Sedej**

SOBOTA, 14. OKTOBRA

TVS 1

8.55 Radovedni Taček: Slama **9.10** Učimo se ročnih ustvarjalnosti **9.30** O. J.: Moj najuspešnejši primer **9.35** Male sive celice, kviz **9.40** Frida s srcem na dlani, 5. del norveške nadaljevanke **10.50** Tok, tok, kontaktna oddaja za mladostnike **11.35** Zgodbe iz školjke **12.05** Pika in tihotapci, avstralska risanka **13.00** Poročila **13.05** Moški, ženske **14.05** Malo angleščine, prosim **14.20** Tednik **15.05** Dvoriščno okno, ameriški film **17.00** TV dnevnik **17.10** Otroški program **18.00** Boj za obstanek, angleška dokumentarna serija **18.50** Hugo - TV igrica **19.10** Risanka **19.30** TV dnevnik, Vreme **19.46** Šport **19.52** Utrip **20.10** Vesele zgodbe iz zakonskega življenja: Pokojna gospejina mama **21.05** Skrivnostni svet Arthurja Clarka, angleška dokumentarna serija **21.30** Za TV kamero **21.45** Ozare **22.00** TV dnevnik 3, Vreme **22.10** Šport **22.25** Grace na udaru, ameriška nanizanka **22.50** Smrt po smrti, ameriški film **0.20** Sova **0.20** Tiček vražiček, angleška animirana serija

TVS 2

8.00 Euronews **10.00** Festival Radovljica: Hortus Musicus, 2. del **11.00** Tedenski izbor **11.00** Primer za dva, nemško-avstrijsko-švicarska nanizanka **12.00** Turistična oddaja **12.15** Samo za šalo, zadnja epizoda angleške nanizanke **12.40** Sova, ponovitev **14.00** Videošpon **14.45** Euronews **16.00** Mojstri, 6. oddaja: Ljubljana - Nazarje **16.55** Športna sobota: Rogaška Slatina; DP v košarki (m): Rogaška Donat Mg - Kovinotehna Savinjska Polzela, prenos **18.30** Slovenski magazin **19.00** Karaoke, razvedrilna oddaja TV Koper - Capodistria **20.05** Goli šport, 6., zadnji del ameriške dokumentarne serije **20.55** Grdi, umazani, zli, italijanski film **22.45** Sobotna noč: Novice iz sveta razvedrila; Rokumentarec: The Band; Angleška glasbena lestvica

KANAL A

8.05 A shop **8.20** Kaličopko **9.20** Rob Roy, risanka **10.10** Imamo jih radi **10.55** Kino, kino, kino **11.30** Marušini kristali, ponovitev **12.00** Spot tedna **12.05** A shop **12.20** Video strani **16.35** Spot tedna **16.40** Vreme **16.45** A shop **17.00** Splošna praksa, avstralska nadaljevanka **17.55** Klic divjine, nemška nanizanla **18.45** A shop **19.00** Vreme **19.05** Generacija transformerjev II **19.30** Živeti danes, ponovitev **20.00** Vreme **20.05** Splošna praksa, avstralska nadaljevanka **21.00** Blueberry Hill, belgijski barvni film **22.30** Vreme **22.35** Ples v temi, ponovitev filma **0.15** A shop **0.25** Erotični film **1.55** Video strani

MMTV - TELE 59

7.00 Video strani **8.30, 12.00 in 14.30** TV shop **15.00** Robot uničevalec, ponovitev filma **16.45** Radio FM, ponovitev **17.10** Med prijatelji, ponovitev **18.15** Camel Challenge - velika avantura na vodi, šport **19.00** Kuhajmo skupaj **19.30** Glasbeni spoti **20.00** Beverly Hills Buntz, 2. del ameriške nadaljevanke **21.30** Spot tedna Žive scene **21.35** Mladoletni volkodlak, ameriški barvni film **23.15** Nočni obiskovalec, ameriški barvni film **23.35** TV shop **0.00** Video strani **1.00** Deutsche Welle

HTV 1

8.35 TV koledar **8.45** Poročila **8.50** Popotnik, ameriški barvni film **10.30** Program za mlade: Briljantina **11.10** Novigrajsko poletje **11.30** Maksim **12.00** Dnevnik **12.15** Ljubezen, nadaljevanka **12.45** Dokumentarna oddaja **13.25** Mali kaznjenec, risanka **14.45** poročila **14.55** Brazilska trilogija, dokumentarna oddaja **15.45** TV razstava **15.55** Glasba **16.45** Poirot, angleška nanizanka **17.35** Gostovanje HNK v Avstriji in Novi Zelandiji **18.15** prizma **19.15** Na začetku je bila beseda **19.30** Dnevnik **20.15** Ulica zločina, ameriški barvni film **21.55** Naj zvenijo tamburice, glasbena oddaja **22.40** Dnevnik **23.05** Slika na sliko **23.35** Sanje brez meja

HTV 2

15.30 TV koledar **15.40** Slika na sliko, ponovitev **17.15** Košarka: Hrvaško košarkarsko prvenstvo: Croatia osiguranje - Zadar **19.00** Risanka **19.30** Dnevnik **20.20** Korak za korakom, ameriška humoristična serija **20.45** Rezerviran čas **22.10** Šport **22.20** Nočna izmena: Severna obzorja, 93. del ameriške nanizanke; Černi gad, humoristične serije **23.50** Zadarfest 95 **1.10** Vrnitev živih mrtvecev, ameriška grozljivka

AVSTRIJA 1

6.05 Fantastične zgodbe, Zaljubljen v umetnost **6.30** Otroški program, ponovitev **9.05** Vroča sled **9.40** Tao tao **10.10** Alfred J. Kvak **10.40** Scooby Doo **11.15** Duck Tales **11.45** Garfield in prijatelji **12.15** Harry in Hendersonovi **12.35** Klic na pomoč, Kalifornija **14.10** Blossom **14.35** Parker Lewis **15.00** Baywatch, Romantični otok **15.40** Superman - Lois in Clark, Kovinski lopov **16.30** Melrose Place, Ločitve in sprave **17.15** Beverly Hills, 90210, Lepe počitnice **18.00** Nogomet **19.00** Mr. Bean, zadnji del angleške humoristične serije **19.30** Čas v sliki/Kultura **19.53** Vreme **20.00** Šport **23.25** Spodrsljaji, najboljše iz oddaje s skrito kamero in Hopla **0.00** Hale & Pace, skeči z angleškima komikoma **0.25** Čas v sliki **0.30** Morilska noč na Manhattnu, nemška kriminalka **1.50** Klic na pomoč, Kalifornija **2.35** Melrose Place, ponovitev **3.20** Beverly Hills 90210, ponovitev **4.05** Ples vampirjev, ameriška grozljivka

AVSTRIJA 2

7.00 Vreme **9.00** Čas v sliki **9.05** Vrnitev velikega plavolasca, francoska komedija **10.20** James Bond: Človek z zlato pištolo, ponovitev ameriškega filma **12.30** Hello Austria, Hello Vienna **13.00** Čas v sliki **13.10** Vdovec s petimi hčerkami, nemška komedija **14.45** Lopovska čast, nemška kriminalna komedija **16.15** Zemlja in ljudje **16.45** Kdo me hoče? **17.00** Čas v sliki **17.05** Ozri se po deželi **17.35** Svetovne religije **18.00** Milijonsko kolo **18.25** Sporni primeri **19.00** Avstrija danes **19.30** Čas v sliki/Kultura **19.53** Vreme **20.00** Pogledi od strani **20.15** Avč!, avtrijski film **21.45** Čas v sliki **21.50** Napad v kupovalnem centru, ameriški akcijski film **23.05** Mesečniki Stephena Kinga, ameriška grozljivka **0.35** Pogledi od strani, ponovitev **0.40** Šport **1.40** Videonoč

TELE-TV KRAN

... Videostrani **18.45** Test slika **19.00** TV napovednik TELE-TV **19.03** EPP blok - 1 **19.10** Pred državnim kvalifikacijskim plesnim turnirjem v standardnih in latinskoameriških plesih **19.25** Mini pet (otroška lestvica) **20.00** Danes na videostraneh **20.03** EPP blok - 2 **20.10** Kolovrat domačih viž: Ansambel Bratov Poljanšek **21.26** EPP blok - 3 **21.30** 25 let gobarske družine Kranj **22.00** Gobe, gobe... **22.10** Odprti ekran (ponovitev) **22.30** Koncert: Šank rock Primskovo, II. del **23.05** Videoboom 40 (slovenska video lestvica zabavne glasbe), 59. oddaja **00.05** Nočni zabavno-erotični program **2.00** Videostrani

LOKA TV

... Videostrani, non stop

TV ŽELEZNIKI

19.00 Obisk na TVSLO - reportažo pripravili Jani, Igor in Jože **20.00** Antonov obzornik

ATM TV KR. GORA

... Videostrani **18.08** Test **18.15** Napovednik **18.16** EPP blok **18.18** Nenavadni park **18.48** Risanke **19.15** Satelitski program Deutsche Welle **21.15** Videostrani body›

R KRANJ

5.30 Dobro jutro **7.40** Pregled dnevnega tiska **8.40** Pregled tiska **9.00** Gorenjska včeraj, danes **9.20** Rožnati planet s klovneso Miko Mako **10.10** Štiri tačke **12.00** Brezplačni mali oglasi **12.30** Osmrtnice - zahvale **13.00** Pesem tedna **14.00** Gorenjska danes **15.30** Dogodki in odmevi RS **16.20** Izbor pesmi tedna **18.00** Gorenjska danes, jutri **19.30 do 24.00** Večerni program z Metko Centrih Vogelnik

R TRŽIČ

Oddajamo ob 13.30 do 19. ure, z odajnika Kovor na UKV 95 MHz in z oddajnika Grad na UKV 88,9 Mhz.

R JESENICE

Radio Triglav to soboto stika po radovljiških trgovinah. 5.00 Dobro jutro **7.20** Halo, porodnišnica **8.00** Nočna kronika (OKC) **8.30** Telegraf **11.15** Duhovni razgledi **12.00** BBC novice, osmrtnice **13.00** Glasba je življenje, 14. melodija tedna **14.30** Popoldanski telegraf **15.00** Poročila **15.15** Novost na Radiu Triglav: Dee jay time (lestvica najgibljivejših 20 ter novosti tedna) **16.30** Osmrtnice, domače novice **17.00** Moja je lepša kot tvoja **18.00** Voščila

R ŽIRI

5.30 Prva jutranja kronika RA Slovenija **5.40** Napoved programa - servisne informacije **6.20** Noč ima svojo moč **7.00** Novice in dogodki **7.30** Minute za klasično glasbo **8.00** Dogodki **9.00** Mladinski program **10.00** Novice **10.30** BBC-jev jezikovni tečaj angleščine **12.00** Škofjeloških 6 **14.30** Brezplačni mali oglasi **15.00** Dogodki danes - jutri **15.30** RA Slovenija **16.30** Minute za družino **16.50** Športni utrinki **17.00** Sobotno razvedrilno popoldne **19.30** Odpoved programa

R RGL

KRIM: 100,2 MHz-ŠANCE: 99,5 MHz-LJUBLJANA: 105,1 MHz
6.00 Dej nehi, no... **6.15** Novice **8.00** Horoskop **9.30** Kam danes **10.15** Novice **11.00** Naj, naj pesem **11.05** Notranjsko-kraški mozaik **12.00** BBC novice **13.55** Pasji radio **14.00** Lestvica, 13 ožigosanih **15.00** Popoldanski vodeni program **15.15** RGL komentira in obvešča **17.15** Novice **17.30** Tečaj angleščine: BBC - one to one **19.15** Novice **19.25** Vreme **20.00** Stampeedo **22.00** Hot mix music - Jernej Vene **24.00** Camera obscure - Zlato Kreč **2.00** Satelit

ÚÚNEDELJA, 15. oktobra

5.30 - 8.30 Jutranji program **6.45** Duhovna misel, svetnik dneva **8.30** Dop. inf. oddaja **9.00** Sobotna iskrica **11.10** Za življenje, za danes in jutri **12.05** Ponovitev: duhovna misel, svetnik dneva **13.00** Čestitke in pozdravi poslušalcev **15.00** Pop. inf. oddaja **16.05** Mali oglasi **17.15** Naš gost **18.30** Več. inf. oddaja **19.40** Za najmlajše poslušalce **20.15** Radio Vatikan **20.35** Molitev + priprava na nedeljo **21.20** Priprava na papežev obisk oz. redovi na Slovenskem **22.00 - 5.30** Nočni glasbeni program

radio triglav 96 MHz
ZA USPEŠEN POSEL
POKLIČITE 064/223-111
GORENJSKI GLAS

KINO

CENTER amer. akcij. film UMRI POKONČNO - BREZ OKLEVANJA ob 16.30, 18.45 in 21. uri **STORŽIČ** amer. gang. drama ZGODBA IZ BRONXA ob 20. uri **STORŽIČ** amer. zgod. spekt. POGUMNO SRCE ob 17. in 22. uri **ŽELEZAR** amer. pust. thrill. CONGO ob 17., 19. in 21. uri **TRŽIČ** amer. avant. film KNJIGA O DŽUNGLI ob 18. in 20. uri **RADOVLJICA** druž. kom. CASPER ob 18. in 20. uri **ŠKOFJA LOKA** amer. film TRNULJČICA ob 16. uri, amer. film KONGO ob 18. in 20. uri

NEDELJA, 15. OKTOBRA

TVS 1

7.30 Otroški program **7.30** Arabela se vrača, ponovitev zadnjega dela češke nadaljevanke **8.00** Majken, ponovitev švedske nadaljevanke **8.40** Živ, žav, ponovitev **9.30** Čebelica Maja **9.55** Nedeljska maša, prenos iz župnijske cerkve v Idriji **11.00** Grace na udaru, ponovitev ameriške nanizanke **11.30** Obzorja duha **12.00** Svet divjih živali, angleška poljudnoznanstvena serija **12.30** Ljudje in zemlja **13.05** Tedenski izbor **13.05** Karaoke, razvedrilna oddaja TV Koper - Capodistria **14.05** Za TV kamero **14.35** Policisti s srcem, avstralska nanizanka **15.20** Razplamtela srca, ameriški film **17.00** TV dnevnik 1 **17.10** Po domače **18.50** Hugo, TV igrica **19.05** Risanka **19.18** Loto **19.30** TV dnevnik, Vreme **19.46** Šport **19.50** Zrcalo tedna **20.10** Nedeljskih 60 **21.15** Najlonski blues, belgijska dokumentarna oddaja **22.10** Tv dnevnik, Vreme **22.20** Šport **22.25** Sova **22.25** Moški z masko, nemška nadaljevanka **23.20** Med vrsticami zakona, angleška nanizanka

TVS 2

7.50 Videostrani **8.00** Folkart 95, 5. oddaja **8.35** Tedenski izbor **8.35** Planet šport **9.20** V vrtincu **10.05** Lahkih nog naokrog, 7. oddaja **10.50** Pat Metheny Group **12.00** Zadnja mafijska poroka, ameriška nadaljevanka **12.50** Vesele zgodbe iz zakonskega življenje: Pokojna gospejina mama, serija **15.10** Tedenski izbor **15.10** 30 let "Henček" igra naprej, 2. oddaja **15.55** Trend, oddaja o modi **16.55** Goli šport, ponovitev 6., zadnjega dela ameriške dokumentarne serije **17.45** Ljubljana: Rokomet, pokal EHF (ž): Robit Olimpija - Avtomobilist Browary, prenos **19.20** 4 x 4, oddaja o ljudeh in živalih **20.10** Biblija, 31. oddaja: Pavlovo pismo Rimljanov **20.40** Zlati boben, posnetek iz Portoroža **22.10** Poglej in zadeni **23.10** Ljubljana - Mesto žensk, kronika **23.25** Športni pregled

KANAL A

8.00 Spot tedna **8.05** Rob Roy, risanka **9.00** Kaličopko **10.00** Muppet Show **10.30** Imamo jih radi, oddaja o živalih **11.15** Epikurejske zgodbe **11.30** Žametne vrtnice **12.15** Spot tedna **12.20** Video strani **16.25** Mupet Schow, ponovitev **16.55** Unpato, ponovitev **18.00** Count Basie, dokumentarna oddaja **19.00** Vreme **20.05** Klic divjine, nemška nanizanka **20.55** Kino, kino, kino **21.30** Igra brez konca, 2. del angleškega barvnega filma **22.20**. Vreme **22.25** Bluebery Hill, ponovitev filma **23.55** Spot tedna **0.00** Video strani

MMTV - TELE 59

7.00 Video strani **10.00** Skrinjica želja **10.30** Sandokan, risanka **11.00** Cirkuške točke **12.00** Bad influence **12.30** Reke Evrope: Ren, 1. del dokumentarne oddaje **13.30** Zabavajmo se s fiziko **14.00** Capital City, ponovitev **15.50** Mladoletni volkodlak 2, ponovitev filma **18.00** Domači zdravnik, ponovitev **18.30** Vrtnarjenje za vsakogar, ponovitev **19.00** Sanje in resničnost, ponovitev 8. dela dokumentarne oddaje **19.30** Glasbeni spoti **20.00** St. Elswhere, 13. del nanizanke **20.50** Spot tedna Žive scene **20.55** Ob prvem svitu, ameriški barvni film **22.50** Nevzgojen, ameriški barvni film **0.05** TV shop **0.30** Video strani **1.00** Deutsche Welle

HTV 1

9.20 TV koledar **9.30** Poročila **9.35** Otroški program **10.00** Sezamova ulica **11.00** Poročila **11.05** Taza, Cochisov sin, ameriški barvni film **13.00** Folklora, glasbena oddaja **13.30** Mir in dobrota **14.00** Duhovni klic **14.05** Poročila **14.15** Kmetijska oddaja **15.05** Zlate strune Slovenije **16.10** Potovanja a la carte: Turčija, dokumentarna oddaja **16.35** Opera box **17.05** Poročila **17.10** Prvotna namera, ameriški barvni film **18.50** Gašper in prijatelji, risana serija **19.15** TV fortuna **19.30** Tv dnevnik **20.20** zadarfest 95, prenos **22.25** Dr. Quinn, ameriška nanizanka **23.10** Dnevnik **23.35** Slika na sliko **0.05** Šport

HTV 2

15.10 TV koledar **15.20** Slika na sliko, ponovitev **16.05** Slic v sili, 911, ponovitev **16.55** Cro pop rock, ponovitev **17.55** Športna nedelja: ATP magazin; Odbojka na pesku, reportaža; Tae kwon doo: Odprto prvenstvo Hrvaške, reportaža **19.15** Risanka **19.30** Dnevnik **20.20** Črno-belo v barvah: Mestece Peyton, ameriška nadaljevanka; Draga Lili, ameriški barvni film

AVSTRIJA 1

6.00 Deklica iz prihodnosti **6.25** Otroški program **8.35** Lutkovna igrica **9.05** Benjamin Rožca **9.40** Duck Tales **10.10** Ena, dva, tri **10.40** Woody Woodpacker **11.00** Speedy Gonzales **11.30** Bugs Bunny **12.00** Mladinska oddaja **12.50** Blossom, ponovitev **13.15** Ljubim New York, ameriška komedija **14.55** Rokomet, Evropski pokal pokalnih zmagovalcev (m): Bruck an der Mur - FC Porto **16.30** Ator - gospodar ognja, italijanski pustolovski film **18.05** Polna hiša, zadnji del **18.30** Srček **19.00** Korak za korakom **19.30** Čas v sliki/Kultura **19.45** Vreme **19.54** Šport **20.15** Dr. Markus Merthin **21.10** Pravi Dunajčan se ne da, zadnji del **21.55** K stvari **23.10** Čas v sliki **23,15** Vizije **23.20** Novo v kinu **23.50** Ženska zadeva, francoski film **1.35** V morju strasti, ponovitev ameriško-avstralskega filmaa **3.10** Ženska zadeva, ponovitev filma **5.10** Simon Templar

AVSTRIJA 2

6.00 Videostrani **7.00** Vreme **9.00** Čas v sliki **9.05** Avstrija II **10.35** Kultura **11.00** Pogovor z novinarji **12.00** Poročila iz parlamenta **12.30** Orientacija **13.00** Čas v sliki **13.05** Tednik **13.30** Dober dan, Koroška **14.00** Pogledi od strani **14.40** Prelomnice zgodovine **15.30** Moj oče, opica in jaz, nemško-avstrijska komedija **17.00** Čas v sliki **17.05** Klub za seniorje **17.55** Lipova ulica **18.25** Kristjan v času **18.30** Slika Avstrije **19.00** Avstrija danes **19.30** Čas v sliki **19.45** Vreme **19.54** Pogledi od strani **20.15** Kraj zločina **21.50** Čas v sliki/Šport **22.00** Columbo: Avtoportret morilca, ameriška TV kriminalka **23.30** Trojica na begu, francoski italijanski film **1.20** Pogledi od strani, ponovitev **1.30** Kultura, ponovitev **1.55** Videonoč

TELE-TV KRANJ

... Videostrani **8.45** Test slika **9.00** EPP blok - 1 **9.10** Miha Pavliha: Gostja pevka Monika Tratnik (ponovitev otroške oddaje) **10.05** Otroška poročila **10.25** Žrebanje nagrajencev v anketi TELE-TV (ponovitev) **10.55** EPP blok - 2 **11.00** Petkov tedenski pregled, 85. tedenska informativna oddaja (ponovitev) **11.30** Iz sveta glasbe: Skupina Magnet **12.30** Videoboom 40 (slovenska video lestvica zabavne glasbe), 59. oddaja **13.30** Videostrani **17.00** Neposredni prenos iz dvorane Planina: Državni kvalifikacijski plesni turnir v standardnih in latinskoameriških plesih - finale (v živo) ... Videostrani

LOKA TV

19.00 Nedeljska reportaža **19.30** Videostrani **20.00** Napovednik **20.01** Spot tedna **20.05** EPP blok **20.10** Tedenski pregled dogodkov, informativna oddaja **20.40** EPP blok **20.45** Film, podnaslovljen ... EPP blok ... Videostrani

TV ŽELEZNIKI

19.00 Antonov obzronik **19.20** Skrivnost puščave - dokumentarni film **20.00** Pri Toniki - oddajo pripravile Sara, Lidija, Mateja in Tea **20.50** Brez komentarja

ATM TV KR. GORA

... Videostrani **18.08** Test **18.15** Napovednik **18.16** EPP blok **18.18** Kronika tedna **18.48** Risanka **19.15** Satelitski program Deutsche Welle **21.15** Videostrani

R KRANJ

5.30 Dobro jutro **7.40** Pregled dnevnega tiska **10.00** Mojstri kuhanja na Radiu Kranj **11.00** Po domače na kranjskem radiu **12.30** Brezplačni mali oglasi **12.30** Osmrtnice - zahvale **12.40** Kmetijska oddaja **13.00** Dobrodošli med praznovalci **15.30** Dogodki in odmevi RS **17.20** Hitro, daleč, visoko **18.20** Nagradni kviz kina Kranj **19.30 do 24.00** Večerni program - glasba po izboru ZVONETA TOMAČA

R TRŽIČ

Oddajamo od 10. do 15.30, iz Kovorja na UKV 95 Mhz in SV 1584 Khz ter iz Tržiča na UKV 88,9 Mhz.

R JESENICE

7.20 Halo, porodnišnica **7.50** Nočna kronika (OKC) **8.00** Mirin vrtiljak **11.00** Radijski sejem **12.00** Osmrtnice, voščila **13.00** Ansambel Slovenija **14.00** Voščila **15.00** Poročila **16.00** Voščila **17.00** Kondi Pižorn **18.30** Minute za ljubitelje resne glasbe

R ŽIRI

8.00 Napoved programa **8.40** Naš zgodovinski spomin **9.00** Aktualna tema **10.00** Kmetijska oddaja **10.30** Za ljubitelje narodnozabavne glasbe **11.00** Škofjeloški tednik **11.40** Kino **12.00** Nedeljska duhovna misel **12.30** Čestitke **13.30** Nedeljsko popoldne **16.0** Škofjeloških 6 **17.30** Nedeljsko srečanje **19.30** Odpoved programa

R RGL

KRIM: 100,2 MHz-ŠANCE: 99,5 MHz-LJUBLJANA: 105,1 MHz
7.00 Kaličoplava družčina **9.00** BIMI - otroška lestvica **9.30** Naj, naj pesem tedna **9.15** Novice **9.30** Kam danes v Ljubljani **10.00** Horoskop **11.00** Duhovna misel - Rudi Koncilija **12.00** BBC-novice **13.30** Nedeljska reportaža **13.55** Pasji radio **14.00** Slovenska glasbena lestvica za MTV - telefon **15.00** Vodnei program **15.15** Novice **16.45** Vreme **17.15** Hollywood - oddaja o filmu **18.15** Novice **19.00** Rick Dees - ameriška glasbena lestvica **22.30** Jazz galerija **1.00** Satelit

R OGNJIŠČE

5.30 - 8.30 Jutranji program **6.45** Duhovna misel, svetnik dneva **8.30** Dop. inf. oddaja **9.00** Prenos svete maše **10.00** Reportaža **12.15** Čestitke in pozdravi naših poslušalcev **17.45** Slovencem po svetu in domovini oz. misijonski oddaja **18.30** Več. inf. oddaja **19.40** Za najmlajše poslušalce **19.50** Verska oddaja lokalnih postaj **20.15** Radio Vatikan **20.40** Naši svetniški kandidati **21.20** Sakralna glasba **22.00 - 5.30** Nočni glasbeni program

Odkar znam brati, berem GORENJSKI GLAS

KINO

CENTER amer. akcij. film UMRI POKONČNO - BREZ OKLEVANJA ob 16.30, 18.45 in 21. uri, amer. ris. 101 DALMATINEC ob 10. uri **STORŽIČ** amer. ris. 101 DALMATINEC ob 16. uri, amer. zgod. spekt. POGUMNO SRCE ob 17.15 in 20.30 uri **ŽELEZAR** amer. druž. kom. OPIČJE NORČIJE ob 17. uri, amer. pust. thrill. CONGO ob 19. in 21. uri **TRŽIČ** amer. avant. film KNJIGA O DŽUNGLI ob 18. in 20. uri **RADOVLJICA** druž. kom. CASPER ob 18. in 20. uri **ŽELEZNIKI** amer. ris. TRNULJČICA ob 17. uri, amer. avant. film KONGO ob 19. uri **ŠKOFJA LOKA** amer. film NAJINI MOSTOVI ob 18. in 20.30 uri **TIGER BOHINJSKA BISTRICA** amer. akcij. film ZASEBNI DETEKTIV SHAME ob 20. uri

GORENJSKA

Prvi celoviti prikaz hudourničarstva na Slovenskem **STRAN 16**

Voda, mati in mačeha hkrati

Kljub bogati tradiciji in še starojugoslovanskim programom urejanja voda in še posebej hudournikov, smo še daleč od tega, da bi to področje uredili. Poglavitni problem ni stroka, pač pa nerazumevanje pomena, vsem katastrofam in škodam navkljub.

Denarja ni niti za vzdrževanje

Peter Pejakov, dipl. inž. gozdarstva, pri Podjetju za urejanje hudournikov zadolžen za Gorenjsko.

Odločba na poti, jez pa se je podrl

Milan Rus, inšpektor Ministrstva za okolje in prostor - svetovalec glavne republiške inšpektorice za okolje in prostor - enote za okolje.

STRAN 25

POGLEDI Z GORENJSKEGA JUGA

Hude ure sodijo k naši usodi

"Sora, sedaj smo te ujeli v past, ti nam boš služila..." Te samozavestne besede so se izrekle g. Josipu Logarju, žirovskemu županiku, v nedeljo, 13. oktobra 1924, ko so slovesno izročili svojemu namenu novo vodno elektrarno na Fužinah. Vendar je nikoli počivajoči zlodej kmalu poskrbel za neizprosno zanikanje tistega, kar je zatrdil dobri pastir. Ta se je pri omenjenem vodnem podjetju tudi sam močno angažiral in se ni zanašal samo na božjo pomoč. V naslednjih dveh letih (18. junija 1925, 27. septembra in 10. oktobra 1926) so se zvrstile tri "katastrofalne" povodnji, ki so odnesle tako rekoč vse, kar je dotlej postavila človeška roka...

Narava, ki naj bi bila sama del božjega stvarstva, se torej nekako ni strinjala z usodo, kakršno ji je namenil odposlanec božji. Nasprotno: zdi se, da so povodnji v naši dolini prava šiba božja. Ta je tepla, že odkar pomnijo, v našem stoletju najhuje v prej omenjenih letih in pozneje še velikokrat. Sam se najbolj spominjam poplav iz leta 1982. Bil je spomladanski sobotni večer, ko smo se precej dolgo zadržali v komaj odprti novi gostilni Sora v Brekovicah, najjužnejšem objektu te vrste na Gorenjskem. Okoli ene ponoči se je iz Žirov pripeljal domačin, in ko nas je ugledal, je rekel: "Fantje, če mislite, pejte domov, voda je že na cesti!" Nismo se pretirano podvizali ("Predvsem pa brez panike", bi rekel dobri vojak Švejk) in res komaj še prišli do doma. Okoli treh zjuraj se je od Rovt navzdol dobesedno privalil in pribučal val, ki je zalil ves nižinski del kotline in jo spremenil v jezero. Tako ni čudno, da se je po reki že imenovane gostilne takoj prijelo novo ime: "Na Falklandih." Stala je namreč sredi vode, tako kot daljni otoki, za katere so se prav tedaj tepli Angleži in Argentinci.

Če zdaj k obujenim spominom dodamo še nepozabljeno skušnjo z dne 1. novembra 1990 in še "sveže" rane nedavnih poplav okoli Porezna, na Selškem, Cerkljanskem in Baškem, potem se lahko pomirimo s spoznanjem, da so nam povodnji nekako usojene. Če se primerjamo s tegobami dežel južno od nas, v puščavskem pasu, kjer vode sploh ni, ali s tistimi v tropskem pasu, kjer je te življenjske tekočine preveč, in kjer ob poplavah pustošijo še orkanski viharji, potem smo lahko še srečni, da je pri nas tako, kot je: da je vode dovolj, preveč pa le ob občasnih hudih urah.

Huda ura pride takrat, ko se zbudijo in podivjajo hudourniki. Ti trezni in pohlevni potoki in rečice, ki miroljubno žuborijo po naših grapah in dolinah, se vsake toliko napijejo in znorijo. Kaj je pravzaprav hudornik, se vprašam. In pogledam v Enciklopedijo Slovenije: "gorski vodotok s sorazmerno velikim padcem (nad 1%) in z močnim erozijskim delovanjem na vodozbirnem območju ali v strugi". Zanj je vrh tega značilno naglo naraščanje in upadanje neurnih vod; razmerje med slednjimi in najnižjimi je navadno ena proti 200 do 1500, doseže in preseže celo 3000-kratnik! Marijan Zemljič, nekdaj vodja katastra Podjetja za urejanje hudournikov (PUH) in avtor učenega članka, je območje hudournika shematično razčlenil v zgornji, srednji in spodnji tok. Zgornji odnaša, srednji prenaša, spodnji odlaga; zgoraj je območje "ogoličevanja" (denudacije), na sredi je ožina (soteska), kjer nič ne obstane, spodaj je "vršaj", kjer se naplavine odlagajo in kopičijo.

Tu si ne morem kaj, da ne bi učenega prenesel v seksualno in poetično: delovanje hudournika je kot spolni akt. Želeni objekt je treba najprej razgaliti (denudirati), se nato prebiti skozi burno ožino in naposled odložiti, kar se je nabralo. Vendar ta primerjava ne vzdrži; huda ura je namreč veliko hujša od hude potrebe. Tako ni čudno, da je hudournikarje ("puhovce") zamikalo, da bi svoje varovance "regulirali". Ta regulacija je podobna oni drugi, imenovani "načrtovanje in kontrola rojstev". Podobni so tudi rezultati: enkrat se posreči, drugič ne; ko nastopi huda ura, gre do konca in posledice morajo biti. Vprašanje je samo, ali so take, kakršne smo si želeli, ali povsem drugačne.

Regulirani hudourniki so "ukročene trmoglavke". O tem, ali je bila krotitev potrebna ali ne, nima smisla razpravljati, saj so rezultati očitni. Tam, kjer je bila narejena, delajo poplave bistveno manjšo škodo. Druga plat te resnice pa je ta, da se velika voda pač mora nekje razliti; skozi regulirani, denudirani del steče hitreje, nakar se tembolj razlije v vršaju. Ne nazadnje je potrebna še beseda o estetskem videzu tega početja. Z regulacijo, kakršno so naredili v žirovskem toku Sore po letu 1982, so reki storili silo; nekdaj "romantično", povsod obraščeno strugo z lepimi zavoji in številnimi tolmuni, z nepozabnim pokritim mostom na Ledinici, so spremenili v navaden odtočni kanal. Resnična škoda! Hudournikarjem in vodarjem je treba hkrati priznati, da te reči v zadnjem času delajo bolj "človeško".

Huda ura je strašna in hkrati po svoje lepa. Kar ne morem si predstavljati, kakšni bi bili naši ljudje, če ne bi več trepetali pred njo in poplavami. In o čem bi se pogovarjali, ko teh ne bi bilo več. Če ne bi bila hudourna, bi bila naša usoda hudo blagopočasna. ***Miha Naglič***

Voda in ogenj nimata duše

Je le ena od mnogih ljudskih modrosti, ki upošteva in opozarja na to, da dva elementa, brez katerih življenja ne bi bilo, tudi zahtevata svoje. Še bolj, kot za ogenj, velja to za vodo, s katero smo v naših krajih tako bogato obdarjeni, hkrati pa vse preradi pozabljamo, da nas lahko tudi ogroža. Za izbiro današnje teme sta vsaj dva dobra razloga: v minulem mesecu smo na Gorenjskem doživeli hude opomine o tem, da ne smemo vode podcenjevati, da se nam vsaka površnost do vode v naravi lahko bridko maščuje; ter izid monografije o hudourničarstvu z naslovom "Pogubna razigranost", ki nam ponuja številne izkušnje in dokaze za to, da moramo vodo spoštovati in se znati pripravljati tudi na njeno "brezdušnost".

Vedno, kadar nam voda v nekaj urah odplavi kar nekajletna prizadevanja in vlaganja, kot se je to tokrat zgodilo pod Poreznom in njegovi širši okolici, se začnemo spraševati, kaj smo napravili napak, da bi se temu izognili, kaj so storili tisti, ki jih država (družba) za to urejanje plačuje, ali sploh stroka pozna rešitve, ki bi nas obvarovale pred najhujšim. Prav značilno je, da vedno pokažemo druge, ne priznamo pa si, da smo nesrečo mnogokrat prav iskali sami. "V deroči vodi utoneš tudi, če znaš plavati," je bila misel, ki ponazarja, da vse premnogokrat pozabimo na moč vode in še tako navidez močne betonske zidove in mostove lahko hudourna voda prestavi kot za šalo. Ni rešitve v tem, če smo ozko dolino pozidali, sedaj pa bi se radi še z nasipi ubranili pred poplavami, ni ga tako visokega nasipa, ki bi zadržal vodni val, ki potrebuje svoj prostor. V borbi za hitri zaslužek znamo poškodovati gozdove, odlagati les, ali pa tudi odpadke nepremišljeno povsod. V Davči, kjer so si prizadevali več desetletij, da si odprejo širšo in asfaltirano pot v svet, morajo sklonjenih glav priznati, da so včasih delali prepovršno. Na katerem od skoraj 250 hudournikov na Gorenjskem bo udarilo naslednjič?

Vsi naši tokratni sogovorniki so si enotni v tem, da je poglaviten naš odnos do narave, kjer stare izkušnje nekaj veljajo, mnogokrat pozabljeno znanje pa zahteva visok davek. Ni nam potrebno daleč iskati zgledov za to, kako se ravna z vodami, kakšne so potrebne strokovne rešitve, le zavedati se bo treba, da so potrebna za to tudi vlaganja. Še pred desetletjem je bila javna skrivnost, da so se vodarji kopali (tudi) v denarju, danes pa priprte finančne pipe groze, da ne zmoremo niti najosnovnejšega vzdrževanja. Kar priznajmo si: nismo le nesmotrni, pač pa tudi mi brezdušni!

Š. Žargi

Gorenjsko ureja uredniški odbor: zgodovinar Jože Dežman, sociolog Emil Milan Pintar, filozof Miha Naglič, novinarka Marija Volčjak in odgovorna urednica Leopoldina Bogataj.

Fotografija: Gorazd Šinik

Štefan Žargi

Stane Jesenovec

Prvi celoviti prikaz hudourničarstva na Slovenskem

Voda, mati in mačeha hkrati

Kljub bogati tradiciji in še starojugoslovanskim programom urejanja voda in še posebej hudournikov, smo še daleč od tega, da bi to področje uredili. Poglavitni problem ni stroka, pač pa nerazumevanje pomena, vsem katastrofam in škodam navkljub.

Za naslov smo si izposodili le en napis iz bogate zbirke opisov vodnih katastrof zbranih v monografiji "Pogubna razigranost", ki je bila izdana nedavno v čast 110. obletnice hudourničarstva na Slovenskem. Zbornik, ki ga je založilo Podjetje za urejanje hudournikov iz Ljubljane, je uredil Škofjeločan Stane Jesenovec, geograf, novinar in propagandist, ki se s tem področjem že dalj časa ukvarja in o njem tudi redno piše.

Od kod vaše zanimanje za gospodarjenje z vodami in kako ste postali urednik tega zbornika?"

"Voda me je spremljala vse življenje, saj sem konec koncev doma iz "Lontrga" v Škofji Loki, in kar nekajkrat je malo manjkalo, da bi v bližnji Poljanščici, Selščici ali skupni Sori celo utonil. Veliko o vodah sem izvedel tudi od očeta, ki mi je podrobneje pripovedoval o dogajanjih ob vseh treh Sorah. Navezo na vodno gospodarstvo, kot dejavnost, pa je pomenilo srečanje z danes že pokojnim inž. Stanetom Bricljem - nestorjem slovenskih vodarjev in nekaterimi na vodni skupnosti Ljubljanica - Sava. Pozneje sem začel redno sodelovati tudi z drugimi vodnimi skupnostmi ter podjetji na tem področju, poročal o njihovem delu ter sodeloval pri oblikovanju nekaterih predstavitvenih materialov. Tako sodelovanje mi je omogočila tudi moja zaposlitev na Radiu Glas Ljubljane, kjer sem si lahko izbral področje, ki ga podrobneje spremljam in obdelujem."

Kako ste se dogovorili za izdajo zbornika o hudourničarstvu na Slovenskem?

"Prvotna zamisel je bila bolj skromna, saj je bilo predvideno le okoli 120 strani. Po izkušnjah z menoj so mi pred tremi leti prepustili organizacijsko in uredniško delo po uspešnem sodelovanju pri pripravi nekaterih drugih propagandnih materialov. Najprej smo bili dogovorjeni, da bi monografijo izdali v letu 1994, ko smo praznovali 110. obletnico organiziranega hudourničarstva na Slovenskem, vendar je bilo zbranega toliko zanimivega, da smo se na uredniškem odboru odločili za kasnejšo izdajo. V treh letih smo imeli kar 55 sej uredniškega odbora - povprečno torej kar, če izvzamemo čas dopustov, na 14 dni - na katerih smo kresali vsebino. Predvsem smo želeli dokazati, da je zmotno prepričanje o tem, da je bilo vse na področju gospodarjenja z vodami podrejeno nemškemu oz. srbohrvatskemu področju - tako strokovno kot jezikovno, ter da nimamo sami pri tem veliko pokazati, želeli pa smo potegniti tudi določene vzporednice med velikimi vodnimi ujmami v 30. letih, v 50. letih in ujmo v letu 1990."

V zborniku o hudourničarstvu najdemo opise vseh ujm, poplav in povodnji v tem stoletju. Na kratko je opisanih kar 31 tovrstnih naravnih nesreč bolj temeljito pa poplave avgusta 1924 v Polhograjskih Dolomitih, ki so zahtevale največ žrtev in katastrofalno poplavno leto 1926, ko je bilo poplav celo več. Najizčrpnejše pa je razumljivo poročilo iz leta 1990, ko so poplave divjale skoraj po vsej Sloveniji.

V zborniku najdemo tudi zemljevid, iz katerega je razvidno, da hudourniki ogrožajo dobro tretjino Slovenije. Katera izmed vodnih ujm je bila na našem območju najhujša?

"Vsekakor je imela najbolj tragične posledice vodna ujma pred dobrimi 70 leti - leta 1924, na območju spodnjega dela Polhograjskih Dolomitov, ko sta bili zlasti prizadeti dolina Hrastnice pri Škofji Loki ter Ločnice pri Sori na oni strani Mačkovega grabna, ko je bilo kar 19 človeških žrtev. Ta ujma je bila popisana kot najbolj značilen primer oz. posledica utrganega oblaka. Zelo hudo je bilo dve leti kasneje na širšem območju med Žirmi, Škofjo Loko in Ljubljano, tudi s človeškimi žrtvami, mnoge podobnosti pa bi lahko našli tudi z dogodki v letu 1990 in letos. Po popisih sodeč pa gre za dva različna tipa: nenadno hudo neurje z ogromnimi količinami padavin v zelo kratkem času, ter drugi: daljše deževje, po katerem se pojavi dodaten vrh padavin, ki sproži hudourniški udar.

Morda kaže ob tem omeniti tudi razlike v poročanju o teh dogodkih: pred sedemdesetimi leti se je poročalo predvsem o žrtvah, ki so jih neurja povzročila, ter o težavah prebivalstva, danes pa je osrednje vprašanje, koliko je nastalo škode. Pred sedemdesetimi leti je bila večina zemlje in objektov v lasti veleposestnikov in velikih podjetnikov oz. industrialcev, in je bila nastala škoda predvsem njihova skrb, danes pa prizadene večino prebivalstva. Na to opozarjam zato, ker se s privatizacijo vračamo nazaj, in vprašanje je, ali se bo ta pozornost zopet preusmerila."

Ker smo Slovenci v 110 letih v različnih državah doživljali in preživljali različne zakonske ureditve hudourniške dejavnosti, lahko danes ugotavljamo svoj zaostanek za Avstrijo, kjer še vedno velja zakon sprejet leta 1884, ki velja za rojstni dan organiziranega hudourništva pri nas. Še pomembneje od tega pa je seveda spoznanje, da je potrebno za urejanje voda nameniti od 2 do 3 odstotke družbenega proizvoda, pri nas pa letos namenjamo manj od tisočine.

Najpogostejše in že zelo staro vprašanje je, ali človek s svojimi posegi v naravo, vodotoke ravna prav, ali znamo tudi ukrepati, da bi zmanjšali posledice teh vremenskih pojavov?

"Rdeča nit monografije z naslovom "Pogubna razigranost" so primerjave med 30. leti in današnjim časom. Naj ob tem opozorim, da prav besedi "razigranost" in "pogubno" najpogosteje spremljata opise hudournikov. Po

hudih posledicah v 20. in 30. letih je prevladalo spoznanje, da je potrebno kaj storiti za to, da se posledice omilijo, zato je bil tedaj pripravljen večletni načrt urejanja hudournikov in tudi nekaterih nižinskih vodotokov. Glavni nosilec je bil gozdarski inž. Alojzij Štrancar, strokovnjak svetovnega formata, ki je bil neposredno odgovoren za to vse do bana. Skrbel je za pripravo potrebnih projektov, organiziral finančno pokritje in bedel nad izvedbo. Stroka se je tedaj izredno okrepila, žal pa je ta načrtna prizadevanja prekinila druga svetovna vojna. Če bi Štrancarjev program bil uresničen, bi bila Slovenija v veliki meri pred razdiralnimi vodami zaščitena. Po vojni je bilo praktično vse pozabljeno, inž. Štrancar pa iz svetovnonazorskih razlogov zamolčan."

Kljub katastrofalnim opominom?

"Šele poplave v letu 1990 so privedle do tega, da se je zopet izdelal petletni program, vendar se je že po dveh letih praktično prenehal uresničevati. Danes bi lahko rekli, da je vsa hudourniška in vodnogospodarska dejavnost praktično na stopnji izrazitega hiranja, saj so se sredstva po letu 1990 zmanjšala za dve tretjini. Dobra milijarda in pol, ki je namenjena za to področje, v primerjavi s 5,2 milijarde škode samo v ujmah letošnjega septembra kar se da zgovorno potrjuje staro "zlato" pravilo razmerje aritmetične in geometrične progresije: vlaganja in škoda so v razmerju 156 : 903.

Najbolj žalostno pri tem je, da nismo več sposobni niti vzdrževati že zgrajenih objektov, saj je znano, da imajo zidani življenjsko dobo 80 let, da o lesenih niti ne govorimo. Že v 30. letih so spoznali, da je za urejanje hudournikov in voda potrebna državna akcija, danes pa smo na to, kljub številnim besedam pozabili."

Na vodnem in hudourniškem območju Gorenjske je bilo do leta 1950 reguliranih skoraj 12.000 m vodotokov, med letoma 1950 in 1990 kar več kot 22.000, po letu 1990 pa le 770 metrov. V enakih obdobjih je bilo izgrajenih 271, 404 in 5 pregrad, za izgrajene pragove pa pred letom 1950 ni podatkov, v obdobju med 1950 in 1990 je bilo izgrajenih 400, po letu 1990 pa le 79. Študija Vodnogospodarskega podjetja Kranj je pokazala, da bi morali samo za ohranitev že doseženih ravnovesij vsako leto v naslednjih desetih letih obnoviti 8 jezov in 140 manjših pragov, zmorejo pa le občasna krpanja.

V zborniku je sicer omenjen razvoj hudourniške stroke, vendar se ob vsakih poplavah pojavijo tudi dvomi, ali zna stroka primerno ukrepati. Ali je res le vprašanje denarja?

"Dvomov o stroki pri nas ne bi smelo biti, čeprav je res, da je po poslabšanju materialnih razmer (ki soupada z ukinitvijo interesnih skupnosti na tem področju) nastal zelo velik osip. Zlasti to velja za nižinske vodotoke, v hudourničarstvu pa smo lahko še nekaj časa brez skrbi. Dovolj zgovoren pa je podatek, da naj bi zaprli oddelek za hidrogradnje na fakulteti, ker študentov za to področje ni. Zelo zaskrbljujoča pa je tudi ozaveščenost ljudi, ki podcenjujejo nevarnosti voda, zato niso redki primeri, ko se nasveti o varstvu, potrebni temeljiti gradnji ob vodi, ne upoštevajo. Morda je vsaj delno upravičen očitek, da bi lahko razpoložljivi denar v 80. letih bolje izkoristili, več naredili, vendar je kljub temu današnje materialno stanje nevzdržno. Nič čudnega, da se podjetja, ki so skrbela za vodotoke, začenjajo ukvarjati z vsem drugim."

Kot začetek organiziranega hudourničarstva je postavljen sprejem zakona "Postave o neškodljivem odvajanju gorskih voda" leta 1884 še v rajnki Avstro-Ogrski. Ali imamo področje hudourničarstva in širše vodnega gospodarstva pri nas zakonsko urejeno?

"Najprej naj omenim, da se je pri pripravi tega zbornika pokazalo, da se seveda zgodovina ne začenja šele po drugi svetovni vojni, temveč da obstaja izredno bogato gradivo in celo zakonodaja v slovenščini iz časov pred tem. Pokaže se, da so imele Avstro-Ogrska, Krajevina Slovencev, Srbov in Hrvatov in Kraljevina Jugoslavija to področje izredno skrbno urejeno. Staroavstrijski zakon s celim svežnjem podzakonskih predpisov je veljal vse do leta 1930 in bil nato kvalitetno nadomeščen z zakonom o hudournikih Kraljevine Jugoslavije. Inž. Robič iz Kranjske Gore, ki je to proučeval, je prepričan, da nismo zmogli nikdar po vojni tega področja tako dobro urediti, kot je bilo to v stari Jugoslaviji. To velja žal tudi za samostojno Slovenijo.

Najhuje pri tem pa je, da v novem sistemu državne uprave oddelka za hudourništvo sploh ne najdemo, niti uprave za varstvo in gospodarjenje z vodami. Vse skupaj sedaj spada pod varstvo okolja."

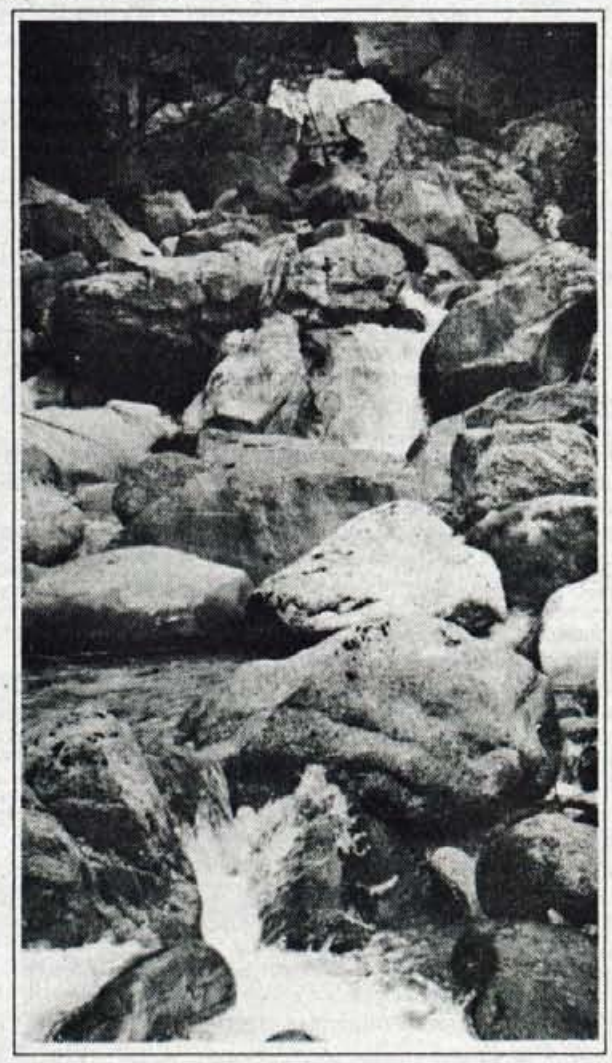

Monografija "Pogubna razigranost" pa se ne dotika le strogo hudourniške problematike, pač pa poleg tega posega tudi na nekatera "mejna področja": pozorno je obravnavan problem erozije, zemeljskih in snežnih plazov, zakaj so propadle številne žage in mlini, ter katere so tudi temnejše plati gradenj malih hidroelektrarn. Prvič je tudi sistematično zbran slovar besed, ki se uporabljajo pri urejanju voda in napravljen je popis vseh opravljenih del in posegov na slovenskih vodah. Posebne vrednosti pa je tudi večkrat preverjen seznam hudournikov, katerih imena se neprestano spreminjajo. Za Gorenjsko je našteto pri Savi Bohinjki 33 hudournikov, Savi Dolinki 69 hudournikov, Savi 63 (od tega 6 na Gorenjskem), za Tržiško Bistrico 13 hudournikov, Kokro 19, Selščico 16, Poljanščico 21, Soro 3 in Kamniško Bistrico 66. Od skupno 759 hudournikov, na katerih so bila izvajana dela, jih je tako za Gorenjsko omenjenih 246.

OGREVANJE, VARČEVANJE Z ENERGIJO

Po pomoč v energetsko svetovalnico

Upoštevanje nasvetov lahko zmanjša stroške energije

Vsi vemo, da so energetski viri omejeni, in da se jih ne bo dalo črpati vnedogled. Poleg tega pa tudi prekomerna raba energentov slabo vpliva na naše okolje. To sta dva temeljna razloga, ki nas opozarjata, da je skrajni čas, da se pri rabi energije začnemo obnašati bolj varčno. In če ste se odločili, da boste tudi vi storili nekaj za prihodnost že danes, ter si z varčnejšo rabo energije zmanjšali stroške, vam pri tem lahko pomagajo v energetskih svetovalnicah.

Na Gorenjskem lahko prosite za nasvet kar na treh mestih - v Škofji Loki, na Jesenicah in od konca septembra tudi v Kranju. Vse tri svetovalnice so del projekta ustanavljanja mreže energetsko svetovalnih pisarn v Sloveniji, ki ga financira Ministrstvo za gospodarske dejavnosti. V teh pisarnah usposobljeni strokovnjaki svetujejo tako tistim, ki gradijo, kot tudi tistim, ki se odločajo le za posamezne posege v že obstoječih stavbah ali stanovanjih.

Če imate težave pri odločitvi, kakšno izolacijo potrebuje vaša fasada, kako vgraditi okna, kakšna zasteklitev je primerna, kaj storiti z izolacijo pod strešno kritino, kako primerno prezračevati prostore, potem obiščite svetovalnico. Morda razmišljate o zamenjavi energenta, pa ne veste, kakšen in kako močan kotel kupiti? Kaj se bo dogajalo z dimnikom, kako ga sanirati? Vas zanima ustrezen izbor priprave tople vode, ali pa alternativni viri energije? V svetovalnicah vam bodo postregli z vsemi podatki glede racionalne rabe energije, pravi **Rudi Dovrtel,** vodja kranjske energetske svetovalnice.

Ste že kdaj pomislili, da se splača poznati tarifni sistem obračuna električne energije, ali kako je možno učinkovito meriti porabo toplotne energije v stanovanjskem bloku? Mogoče pa razmišljate o plinskem priključku in vas zanima, kako poteka plinifikacija na Gorenjskem, kakšne so možnosti za vključevanje, kdaj in po kakšni ceni? Svetovalci vam pomagajo pri izbiri opreme in materialov, vam povedo, kako je z garancijami, servisno službo in ne nazadnje, kako ravnati z izvajalci. Pomagajo vam tudi pri izbiri kvalitetnih izdelkov in vam povedo, ali bo izvajalec za primerno ceno naredil tisto, kar pričakujete od njega. Morda pa se želite vključiti v samoizdelavo sončnih kolektorjev in si s tem prihraniti denar pri začetni investiciji. Svetovalci vam bodo povedali tudi, kakšne so spodbude, ki jih daje država za energetsko učinkovite rešitve in tehnologije, saj država sofinancira investicije zasebnih in javnih objektov v toplotne črpalke, solarne sisteme, zimske vrtove itd.

Vse to in še več lahko brezplačno izveste v eni od treh energetskih svetovalnic na Gorenjskem, kjer vas bodo svetovalci seznanili z varčnejšo rabo energije in vam pomagali pri vaših odločitvah. Vendar pa to ne pomeni, da se boste izognili izdelavi projekta za posamezno rešitev, ki je stvar profesionalca - projektanta. Tudi končna odločitev, čigav proizvod boste kupili, ali kdo bo izvajalec del na vašem objektu, ostaja vaša. Naloga svetovalca je samo svetovati, kaj je dobro oziroma boljše od tistega, kar že imate, in zakaj.

Pred prihodom v pisarno pa morate nekaj malega storiti tudi sami. Zbrati morate nekaj podatkov o svojem objektu, narisati skico in pogledati, kako močan kotel imate. Potrebno pa bo tudi malo dobre volje, da se odločite za vzpostavitev kontakta z energetskim svetovalcem. Smotrna raba energije ni le stvar odgovornih v energetskem gospodarstvu in v občinah, ampak je še kako pomembno, da so o možnostih in načinih rabe energije obveščeni tudi občani. Le tako se bo nepotrebna raba energije zmanjševala. S tem in pa z izbiro čistejših energentov pa bo prizaneseno tudi naravi, do katere smo še vedno skrajno neprizanesljivi.

Delo energetsko svetovalnih pisarn pa ni omejeno le na svetovanje posameznikom. Tudi na željo šol, krajevnih skupnosti ali skupin občanov svetovalci izvedejo predavanja na teme, ki jih zanimajo. Če se zbere 8 do 12 občanov, izvedejo tudi akcijo nabave, izdelave in vgradnje sončnih kolektorjev. Ob podpori strokovnjakov Zavoda za raziskavo materialov in konstrukcij pa bo poskrbljeno za profesionalnost izdelave in montaže.

Kdaj so energetske svetovalnice odprte in kje se nahajajo?

Na Jesenicah na Cesti železarjev 14, telefon: 83-987, vsak torek in četrtek od 15. do 18. ure, na razgovor pa se lahko prijavite vsak delavnik od 8. do 14. ure.

V Škofji Loki v Poslovni hiši na Kapucinskem trgu 3a, telefon: 621-098, fax: 621-977, vsak ponedeljek od 16. do 18. ure in sredo od 15.30 do 17.30 ure, na razgovor pa se lahko prijavite vsak delavnik od 9. do 12. ure

V Kranju v mestni občini na Slovenskem trgu 1, telefon: 373-135, vsak torek in četrtek od 15. do 18. ure, na razgovor pa se lahko izven časa obratovanja prijavite na telefonski številki: 373-161.

MEGAMIK

MEGAMIK, d.o.o.,
trgovina s pečarskim, keramičarskim, kamnoseškim materialom in orodjem,
Retnje 11, Križe, tel./fax: 57-267

Nudimo vam:
- ves material za gradnjo lončenih peči NOVO - zelo kvalitetne italijanske pečnice
- polmontažne kamine
- zidane štedilnike
- granitogres, keramične ploščice
- police, stopnice, pulte iz marmorja in granita

Posebno ugodno:
- **vrtni kamini s posezonskim popustom**
- **pečnice s 50 % popustom**

Pri odločitvi vam svetujemo, skiciramo in opravimo vsa pečarska dela.
Odprto vsak dan od 9. do 17. ure.

ESTA.
Langusova 5
61000 Ljubljana
Tel.: 061/125 07 18, 125 07 19, 125 07 34
Faks: 061/125 07 33

POOBLAŠČENI DISTRIBUTER VISOKOKVALITETNE OPREME PRIZNANIH EVROPSKIH PROIZVAJALCEV

OLYMP ***Oljni in plinski gorilniki***
STAR, VISCOSTAR, in HL Jekleni kotli ÖKO

Vaillant ***Plinski stenski grelniki*** za ogrevanje
- **VC** ali ogrevanje in toplo vodo - **VCW**

Stoječi plinski kotli
- **VK** z atmosferskim gorilnikom

J.B. ROMBACH Mehovni, rotacijski in turbinski plinomeri in regulatorji tlaka

SERVISNA MREŽA: **55 SERVISERJEV** v Sloveniji

S področja industrijske energetike zastopamo:
SAACKE - gorilniki, **LØGSTØR RØR** - predizolirane cevi, **DUNGS, RMG** - plinska tehnika in **ARI** - zaporni ventili za vročo vodo in paro, **GOK** - oljne garniture

MARMORNI RADIATORJI
Ogrevanje 21. stoletja
Električni marmorni radiator ELMATERM
* iz deh kamnitih plošč (marmor, granit), med katerima je električni grelec, z okvirjem iz nerjavečega jekla
* več kot 30 različnih barv
* ekološko neoporečen
* ekonomičen, lep in moderen
* zavzema malo prostora

Cena: od 29.000 SIT

interier babbeo
Interier babbeo, d.o.o.
Jarše 38, 61000 Ljubljana, telefon: 061/371-167

Kuriti je treba pravilno

S pravilnim kurjenjem v napravah za pridobivanje toplote, potrebne za ogrevanje naših stanovanj in hiš, lahko pripomoremo k zmanjšanju onesnaženosti okolja in zmanjšani porabi goriv, saj kurjenje v individualnih kuriščih in kotlih za centralno ogrevanje v stanovanjskih hišah povzroča večje onesnaževanje zraka kot pa emisije iz naših termoelektrarn in industrije.

Kurjenje ni le nalaganje v peč ali kotel, ampak je sestavljeno iz vrste aktivnosti - pravilnega in stalnega vzdrževanja, pravilnega nalaganja goriva, izbire primernega kotla ali peči in rednega čiščenja kurišča in dimnika. Vsako gorivo zahteva njemu namenjeno in oblikovano kurišče. Prav tako pa je pomembno, da je gorivo dobre kakovosti, kotel pa dobro vzdrževan. Zato naj naprave za ogrevanje vsako leto pregledajo strokovnjaki, rezultate pregleda pa je treba zabeležiti. Tako si zagotovimo boljši izkoristek goriva, nižje stroške, manjše onesnaževanje okolja ter podaljšamo življenjsko dobo naprave.

Ker kotli niso smetnjaki, se v njih ne sme pokuriti vseh vrst odpadkov. Zato ni dovoljeno in priporočljivo kuriti z gorivi, ki vsebujejo več kot 0,5 odstotka žvepla, z lesenimi odpadki, ki vsebujejo lepila, barve, sredstva za impregnacijo (npr. vezane plošče iverke, barvan les, železniški pragovi, električni drogovi), z odpadnimi motornimi in drugimi olji ter z odpadki vseh drugih vrst (plastični odpadki, kuhinjski odpadki, moker les, potiskan papir itd).

Izgorevanje odpadkov, časopisnega papirja, ilustriranih revij in iveric je zelo slabo in se ga zato ne priporoča, saj se kisline in težke kovine, ki jih vsebujejo ti odpadki, nalagajo v okolje v obliki fenolov, formaldehidov, dioksinov itd. Zato posebne odpadke raje oddajmo v ločene smetnjake. Odpadni materiali, kot so plastika (ta pri izgorevanju izloča klor, ki uničuje ozon), stiropor, revije in star papir so namreč primerni za reciklirranje, zato jih je potrebno zbirati.

PROEKT doo.
Tržič, Predilniška 16 (poslovno trgovski center BPT)
vam nudi:
material za centralno ogrevanje in vodovodni material, keramične ploščice... ter mojstra, ki to vgradi
Odprto: 7. - 19., sobota 7. - 13., tel.&fax: 064/50-516

Junkers – plinska ogrevalna tehnika

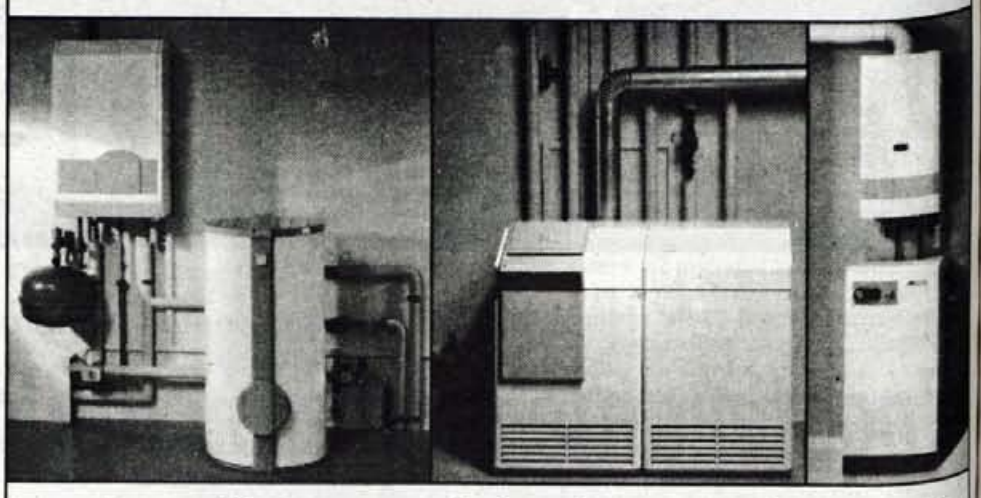

za ekonomično ogrevanje in pripravo sanitarne vode
- Stenski kotli od 8 do 24 kW – dimniški priključek ali prisilna vleka
- Stoječi kotli od 12 do 240 kW – dimniška izvedba
- Pretočni bojlerji od 5 do 16 l
- Neposredno ogrevani bojlerji od 120 do 290 l
- Posredno ogrevani bojlerji od 50 do 450 l

Najugodnejše cene na trgu!

Prijazno človeku in okolju
JUNKERS skupina Bosch
Zastopstvo in veleprodaja:
Robert Bosch d.o.o., področje Junkers, Ljubljana, Celovška 228, tel.: 061/159 03 41

Varčujte s pomočjo Seltronovih elektronskih regulatorjev

Ali že imate elektronski regulator centralnega ogrevanja? Če ga še nimate, potem centralno ogrevanje verjetno še vedno regulirate ročno ali pa s sobnim termostatom. Slabost prvega je, da je takšno reguliranje nezanesljivo, potratno in zamudno, slabost drugega, ki je že bolj zanesljiv, pa so sunkoviti temperaturni prehodi v grelnih telesih in cevovodih, ki na ta način nastajajo, saj ogrevanje deluje samo z maksimalno temperaturo ali pa sploh ne deluje.

Vseh zgoraj navedenih problemov vas reši Seltronovo elektronski regulator, ki skrbi za optimalno upravljanje z vašim centralnim ogrevanjem. To je izpopolnjen sobni termostat, ki vam zagotavlja najpopolnejšo in najvarčnejšo zvezno, običajno tritočkovno regulacijo, deluje pa v povezavi z motornim pogonom in mešalnim ventilom. Tritočkovna nastavitev upošteva zunanjo temperaturo in temperaturo v bivalnem prostoru, ter na osnovi tega uravnava delovanje ogrevalnih naprav. Tako se temperatura grelnih teles spreminja zvezno, brez sunkov, posledica tega pa je izjemno stabilna sobna temperatura in minimalna poraba kuriva.

Naprava omogoča varčno delovanje centralnega ogrevanja, saj skrbi, da se v grelna telesa dovaja le toliko toplotne energije, kot je v nekem trenutku potrebno. Pomemben je podatek, da se s kvalitetno regulacijo poraba kuriva zmanjša od 15 do 25 odstotkov. Če je sobna temperatura previsoka samo za eno stopinjo C, se ogrevanje podraži za približno 6 odstotkov.

V Seltronu, ki je naš glavni proizvajalec regulatorjev za centralno ogrevanje, so razvili tudi program ENCO - elektronske naprave za centralno ogrevanje. Program zajema naprave, ki se uporabljajo za krmiljenje in regulacijo centralnega ogrevanja. Regulatorji ENCO HRC in ENCO DIGIT zagotavljajo zvezno spreminjanje temperature grelnih teles in so opremljeni z digitalnimi programskimi urami za nastavljanje dnevnega in tedenskega časovnega programa ogrevanja. Tako si lahko za nočni čas ali za čas, ko smo odsotni, določimo nižjo temperaturo in varčujemo z energijo. Program se nastavlja za ves teden in se nato ponavlja. Sodoben regulator vam bo podaljšal trajnost ogrevalnega sistema, saj ne bo dopustil delovanja kotla pod minimalno temperaturo in ne bo povzročil ponavljajočih hitrih temperaturnih sprememb v cevovodih in grelnih telesih. S tem se prepreči rosnje kotla ter neprijetno in škodljivo pokanje cevi in grelnih teles.

Osnovni napravi družine ENCO sta kotlovna regulatorja ENCO HK10 in HKT10, ki z vključevanjem gorilnika vzdržujeta želeno delovno temperaturo v kotlu centralnega ogrevanja. Paleta petih elektronskih regulatorjev ENCO HRC in dveh digitalnih regulatorjev ENCO DIGIT pa poskrbi, da imamo v bivalnih prostorih želeno in stabilno temperaturo. Za to pa je potrebno v grelna telesa dovajati vodo ustrezne temperature, pri čemer nastajajo potrebe po regulaciji talnega in radiatorskega ogrevanja ter pripravi sanitarne vode.

Regulatorji ENCO HRC se delijo na dva osnovna tipa - 10 in 11. Znotraj posameznega tipa je vsak naslednji model nadgradnja prejšnjega. Vsi imajo digitalno programsko uro, s pomočjo katere se nastavi dnevni in tedenski program ogrevanja. Glede na zunanjo temperaturo in nastavitve regulirajo temperaturo vode dvižnega voda. Želeno dnevno in nočno temperaturo prostora nastavimo na regulatorju ali pa na daljinskem upravljalniku, ki ga montiramo v dnevnem prostoru. Vsi regulatorji imajo vgrajeno zaščito proti zmrzovanju.

Naslednja stopnja regulatorjev pa so ENCO DIGIT, ki prav tako zvezno regulirajo temperaturo dvižnega voda in kotla ter vsebujejo kompletni regulator za pripravo sanitarne vode. Na voljo imamo sedem časovnih programov za programiranje delovanja ogrevanja in pripravo sanitarne vode. Vsebujejo tudi mnoge zaščitne in kontrolne funkcije ter prikaz vseh izmerjenih in izračunanih temperatur.

Posamezni regulatorji imajo različne možnosti: - upravljajo samo mešani ventil in obtočno črpalko, - vklapljajo in izklapljajo tudi gorilnik in s tem uravnavajo temperaturo kotla, - ob naštetem skrbijo še za pripravo sanitarne vode.

Torej, če želite nastavljati želeno temperaturo v svojih bivalnih prostorih, čas delovanja varčevalnega temperaturnega režima in druge funkcije, vam pri tem pomagajo Seltronovi elektronski regulatorji, ki vam jih bo vgradil pooblaščen monter. Več informacij lahko dobite na telefonski številki 062/661-095.

REGULACIJE CENTRALNEGA OGREVANJA
SELTRON selektivna elektronika
RUŠKA CESTA 96, 62342 RUŠE
tel.: 062/661-095, faks: 062/662-183

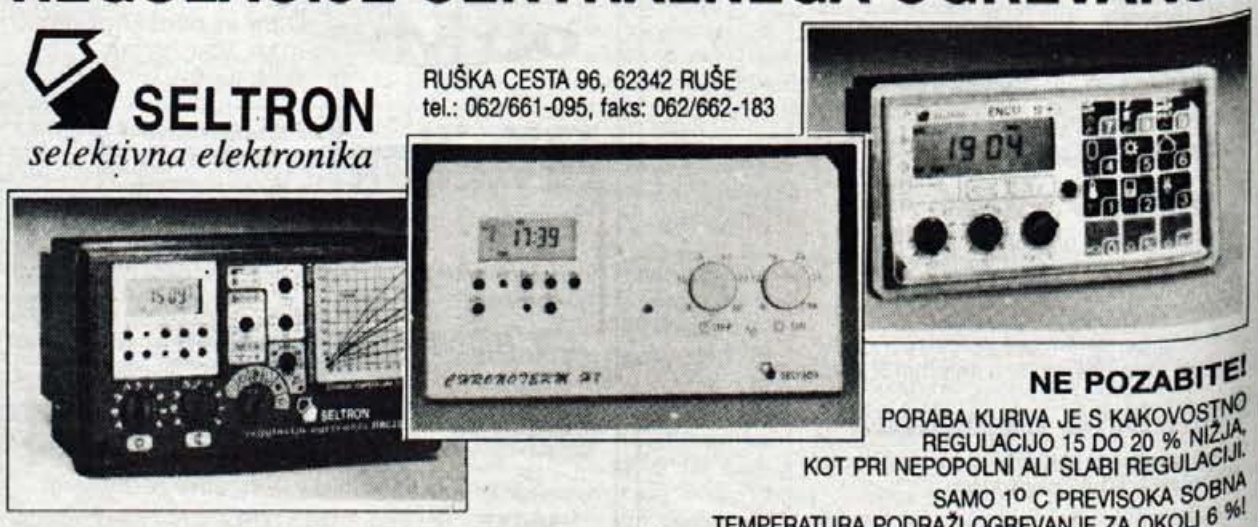

NE POZABITE!
PORABA KURIVA JE S KAKOVOSTNO REGULACIJO 15 DO 20 % NIŽJA, KOT PRI NEPOPOLNI ALI SLABI REGULACIJI.
SAMO 1° C PREVISOKA SOBNA TEMPERATURA PODRAŽI OGREVANJE ZA OKOLI 6 %!
PROIZVODNJA - TRGOVINA - SVETOVANJE - MONTAŽA

SANITARNA KERAMIKA

MAKOS

PODJETJE ZA TRGOVINO, STORITVE IN ZASTOPNIŠTVO

LJUBLJANSKA C. 30, 64000 KRANJ, TEL.: 064/332-202, FAX: 064/332-203

ZA PRIJETNEJŠI DOM V TRGOVINI MAKOS

Salon podjetja MAKOS prav gotovo že poznate, saj stoji na vsem lahko dostopni lokaciji takoj ob vstopu v Kranj iz ljubljanske smeri. S pestro ponudbo keramičnih oblog, sanitarne keramike, armatur, raznovrstnega kopalniškega pohištva in še zanimivejših dodatkov bodo zadovoljili še tako zahtevnega kupca. Za obrtnike pa je v salonu MAKOS na voljo tudi vodovodni instalacijski material.

Iz programa ***sanitarne keramike*** si v salonu MAKOS lahko izberete izdelke italijanskega proizvajalca **CERAMICA DOLOMITE,** različnih barv in oblik. Prav tako pa tu lahko kupite tudi kopalniško opremo za invalide.

Posebej pestra je ponudba ***keramičnih oblog.*** Kopalniški program ploščic z vzorci in bordurami je zelo pester. Zadnja novost so visoko kvalitetne ploščice **SANT' AGOSTINO,** v prefinjenem rustikalnem stilu. Seveda so v ponudbi salona **MAKOS** tudi keramične obloge drugih proizvajalcev. Firma ***GRANITOGRES*** izdeluje takšne, ki so še posebej primerne za balkone in terase. Od domačih proizvajalcev pa sta v salonu zastopana ***GORENJE*** in ***KERAMIKIS,*** ki ta čas ponuja posebno ugoden program ploščic, s katerimi lahko opremimo pomožne stanovanjske prostore, kot so garaže in kleti.

Široko paleto ***armatur*** predstavljajo izdelki firm ***NOBILI in domačega ARMALA.*** Slednjega lahko v teh dneh kupite s kar **20-odstotnim popustom** za gotovinsko plačilo.

V programu ***kopalniškega pohištva INDA SARTOR*** je prav gotovo vse, kar potrebujete za opremo moderne kopalnice. Najrazličnejši modeli v več barvah z vgrajenimi umivalniki programa dolomite so na voljo po naročilu. To pomeni, da lahko ob pomoči strokovnjakov salona **MAKOS** za svojo kopalnico izberete prav tisto kombinacijo pohištva, ki vam najbolj ustreza. Popestrili jo bodo dodatki iz programa **INDA,** raznolikih barv in oblik, v višjem ali nižjem cenovnem razredu.

V ponudbi kopalnine opreme salona so tudi ***tuš kabine*** italijanskega proizvajalca ***MEGIUS:*** plastične, steklene, različnih dimenzij in celo oblik. Posebej za manjše kopalnice nemreč ponujajo zelo zanimive polkrožne kabine, za katere imajo tudi primerne tuš kadi.

Vodovodni instalacijski material je prav gotovo najbolj zanimiv za obrtnike. V zalogi imajo izdelke švicarske firme ***GEBERIT*** in kanalizacijske cevi **WAVIN.** Obrtnikom zagotavljajo zelo ugodne plačilne pogoje, končnim kupcem pa možnost plačila na dva ali tri čeke.

ELTRON

Ogrevanje od ideje do izvedbe

Kljub temu da te prve oktobrske dni doživljamo pravo podaljšano poletje, pa nas pogled na koledar kaj kmalu lahko prepriča, da ni več daleč do mrzle in hladne zime. Prav oktober in november sta meseca, ko se najbolj intenzivno pripravljamo na prihajajočo zimo in z njo tudi nižje temperature. Brezhiben sistem ogrevanja, naj bo v našem bivalnem prostoru ali pa na delovnem mestu, je nameč edini porok za naše ugodno in prijetno počutje v mrzlih zimskih dneh. Pravi naslov za vsakršna razmišljanja v tej smeri je vsekakor podjetje za trgovino, zastopanje in inženiring Eltron, d.o.o., iz Kranja, podjetje, v katerem se boste "spoznali" z vašim bodočim sistemom centralnega ogrevanja in... Nič, kar lepo po vrsti.

Konec tega meseca bo ravno eno leto, odkar je podjetje Eltron svoje prostore v celoti preselilo na novo lokacijo na Primskovo pri Kranju. Sicer začetki podjetja segajo v leto 1990, ko so s svojo dejavnostjo začeli v skromni prodajalni v kompleksu trgovine z gradbenim materialom Dom trade v Žabnici, vendar pa je širitev njihovega delovanja zahtevala tudi novo lokacijo in nove večje prostore. Tako podjetje Eltron danes dobimo na Ručigajevi 3 na Primskovem pri Kranju, kamor bomo prišli tako z brniške strani oziroma z obvoznice Kranj - vzhod ter zavili desno takoj za bencinsko črpalko, kot iz smeri mesta Kranja, preko že skoraj obnovljenega mostu čez Kokro, v prvem velikem križišču na levo in po sto, dvesto metrih, pred poslopjem Cestnega podjetja na desno.

"Našo dejavnost skušamo organizirati v duhu slogana: Od ideje do izvedbe, kar pomeni, da poleg širokega izbora kvalitetnih in cenovno konkurenčnih materialov, kupcu svetujemo, pomagamo pri nakupu, kupljeno pripeljemo na želeno mesto, po želji pa lahko tudi posredujemo posamezne izvajalce del," je poudaril lastnik podjetja Jernej Gortnar. Že na samem začetku pred petimi leti so se v Eltronu specializirali za področje centralnega ogrevanja in grobe vodovodne instalacije. Glede na to, da je nakup oziroma investicija v centralno ogrevanje dolgoročna investicija za petnajst in več let se v Eltronu trudijo, da v njihovi ponudbi predstavljajo kvalitetno in cenovno konkurenčno blago. Posameznik vedno bolj pogosto na prvo mesto postavlja kvaliteto izdelka.

Prav želja po kvaliteti in cenovni konkurenčnosti pa sta podjetje Eltron vodila k zastopanju tujih firm, ki izdelujejo tovrstne materiale. Že tri leta tako poslovno sodelujejo, hkrati pa so tudi ekskluzivni slovenski zastopniki za tri znane blagovne znamke Ocean, Bentone in Esbe.

Italijanska firma OCEAN, ki proizvaja pločevinaste radiatorje, je firma z evropskim renomejem, kar 70 odstotkov celotne proizvodnje pa izvozi na zahtevni nemški trg. To da so imetniki standarda ISO 9001, med drugim govori o tem, da dejanska kvaliteta njihovih izdelkov ne odstopa od njihove deklarirane kvalitete. Prav zato so radiatorji znamke Ocean odlično sprejeti tudj na našem trgu.

Švedska firma BENTONE, ki izdeluje oljne in plinske gorilnike, je ena od petih največjih evropskih proizvajalcev, saj letno proizvede več kot 160.000 gorilnikov. So eni izmed prvih Evropskih proizvajalcev tovrstnih gorilnikov, ki jim je bil dodeljen standard ISO 9001, kar zagotavlja kvaliteto in seveda tudi uspeh na našem trgu, kjer se Bentonovi gorilniki po zaslugi Eltrona pojavljajo že tri leta. Na voljo je preko 40 različnih tipov oljnih ali plinskih gorilnikov, po moči v razponu med 14 KW in 3000 KW. Pri Eltronu imajo v zalogi gorilnike do moči 1000 Kw za posebna naročila pa zagotavljajo kratke dobavne roke.

Tretje Eltronovo zastopstvo vključuje predstavljanje in prodajo izdelkov švedske firme ESBE. Le-ta proizvaja različne tipe mešalnih ventilov, v različnih dimenzijah in izvedbah.

Nedavno pa so se v Eltronu povezali z novim švedskim partnerjem in sicer firmo CTC, ki se po nekaj letih premora ponovno pojavlja na našem trgu. Podjetje CTC velja za priznanega proizvajalca kotlov, bodi si za kurjenje z oljem ali pa kombiniranih, na različna goriva. To so kotli višjega cenovnega razreda, izdelani so iz kvalitetnega švedskega jekla. Mnogi Slovenci iz lastnih izkušenj vedo, da so kotli znamke CTC zelo dobri, še posebej pa trajni.

Izdelke firm, ki jih zastopa kranjski Eltron, boste našli v vseh dobro založenih trgovinah s tovrstnim materialom, največji izbor pa imajo seveda prav v Eltronovi prodajalni na Primskovem pri Kranju. Poleg tega pa je v omenjenem razstavno prodajnem salonu na voljo tudi pestra izbira raznovrstnega instalacijskega materiala za centralno ogrevanje, tako tujih kot najboljših domačih proizvajalcev. Svojo ponudbo bodo v prihodnje razširili s programom stenskih plinskih grelnikov, ki so ob prihajajoči plinifikaciji tudi na Gorenjskem in v ostali Sloveniji vse bolj v uporabi.

V Eltronovo prodajalno vabijo vse bralke in bralce Gorenjskega glasa posebej pa še potencialne graditelje. Le obiščite jih, z veseljem vas bodo sprejeli, vam svetovali in pomagali pri vaših odločitvah. Pričakujejo vas od ponedeljka do petka od 7. do 19. ure in v soboto od 7. do 12. ure, za vas pa je "odprt" tudi telefon (064) 24-22-29. Eltron vas bo zagotovo ogrel.

ELKOTERM d.o.o BREZJE

PODJETJE ZA ELEKTROINSTALACIJE, KLIMA OGREVANJE, PROIZVODNJO IN INŽENIRING

Plin, olje, premog - od projekta do izvedbe

Pred dnevi je ELKOTERM, d.o.o., Brezje na Brezjah, kjer je sedež podjetja, predstavil celovito ponudbo za kakršenkoli način ogrevanja in pripravo tople vode. Če se nameravate odločiti za drugačen način ogrevanja, kot ga imate v stanovanju ali stanovanjskem objektu zdaj, ali pa ste zgradili hišo in ste pred izdelavo inštalacij za centralno ogrevanje, potem se oglasite v podjetju ELKOTERM, d.o.o., Brezje, kjer vam bodo svetovali, izdelali projekt in zgradili centralno in ogrevanje, za kakršnega se boste odločili: plin, olje ali premog.

Letos spomladi, ko smo v Gorenjskem glasu pisali o podjetju Elkoterm z Brezij, je predstavitev njihove peči na olje brez bojlerja vzbudila veliko zanimanje. No, zdaj je ta peč že dokaj poznana na domačem trgu, prvotno ponudbo pa je Elkoterm zdaj še razširil.

Spomnimo se najprej, da so bile do nedavnega poznane na trgu le plinske peči za centralno ogrevanje, ki so omogočale tudi pripravo sanitarne vode brez bojlerja. To so peči, ko odpreš pipo za toplo vodo, vključiš tudi gorilec plinske peči, ki segreje toliko vode na določeno temperaturo, kolikršna je pač trenutna poraba. Ob ekološki prednosti plina je osnovna značilnost teh peči tudi zelo majhna delovna prostornina, ki je sicer potrebna za centralno ogrevanje in sanitarno vodo pri pečeh na olje in trda goriva.

Direktor Elkoterm, d.o.o., Brezje Grega Debelak

No, spomladi pa so v Elkoterm, d.o.o., Brezje predstavili peč na olje ali plin, kjer prav tako ni potreben bojler za sanitarno vodo.

Prednost te peči na olje brez bojlerja je, da ne potrebujete v stanovanjski hiši več kotlovnice oziroma posebnega prostora zanjo, marveč le peč, ki je priključena na dimno tuljavo in elektriko zaradi avtomatskega krmiljenja in seveda možnost priključka na inštalacijo za centralno ogrevanje. Vse druge naprave pa so že vgrajene v peči.

Pri razvoju te novosti sta poleg elektrotehnika Grega Debelaka, direktorja Elkoterm, d.o.o., sodelovala še Gregov brat Janez Debelak, ki je projektant pri Elkoterm, d.o.o., Brezje in elektrotehnik Janez Frantar, ki ima na Dobrem polju firmo Siop Elektronika.

Konec minulega tedna je bila predstavitvena seznanitev v Elkoterm, d.o.o., Brezje

Med nedavno predstavitvijo najnovejših novosti v ELKOTERM, d.o.o., Brezje, je **direktor Grega Debelak** povedal, da so se peči na olje brez bojlerja, ki jih firma tudi sama montira in so zanje zagotovljeni vsi rezervni deli, že uveljavile na trgu in tudi, kjer jih imajo, so z njimi zelo zadovoljni.

Od projekta do izvedbe

V ELKOTERM, d.o.o., Brezje vam zdaj izdelajo projekt (potrebno dovoljenje za to pričakujejo v teh dneh - op.p.), ogrevanje in pripravo tople vode v stanovanju ali v stanovanjski hiši. ELKOTERM bo poslej namreč tudi pooblaščena organizacija za projektiranje oziroma inženiring, že zdaj pa je za izvedbo ogrevanja na trdo gorivo, olje ali plin.

Glavni projektant pri firmi Elkoterm, d.o.o., Brezje Zvone Hrastar: "Kot je povedal že direktor Grega Debelak, so se predpisi na primer s področja projektive v Sloveniji zaostrili. Firma Elkoterm pa bo imela tudi vse potrebne dokumente, dovoljenja, ateste... (upravna enota, inšpektorati, inštituti) za projektivo, proizvodnjo in izdelavo oziroma napeljavo plinskih instalacij, saj ima na primer tudi ateste varilcev. Elkoterm ima svoj inženiring, projektant pa je Janez Debelak."

Na predstavitvi novosti s področja dejavnosti firme ELKOTERM, d.o.o., konec minulega tedna je direktor Grega Debelak povedal, da so zaradi organizacije hitre in učinkovite oskrbe na trgu in založenosti z rezervnimi deli ter s potrebnimi materiali pri lastni proizvodnji in montaži navezali poslovno sodelovanje s Proizvodnim trgovskim podjetjem RONA iz Kranja, katerega direktor je **Pavel Žibert. RONA, d.o.o., Kranj je sicer poznana kot dobavitelj vseh vrst električnih žarnic Tungsram.**

Direktor RONA Kranj, d.o.o., Proizvodno trgovsko podjetje Pavel Žibert: "Naša firma oskrbuje z vso nabavo in dobavo firmo Elkoterm. Po dobrem letu dni sodelovanja, ugotavljamo tako v naši firmi kot v Elkotermu, da je sodelovanje utemeljeno, saj na ta način prihranimo pri času in denarju. Za nas je to uspešna poslovna poteza, za Elkoterm pa dragocen časovni prihranek pri delu na Gorenjskem in osvajanju drugih trgov v Sloveniji."

Pomembna in hkrati zanimiva novost v firmi ELKOTERM, d.o.o., Brezje pa je montaža in servisiranje kvalitetnih plinskih peči priznane firme Junkers Skupina Bosch, za katere strokovnjaki radi rečejo, da so v rangu najboljših. To, kar je pri avtomobilih Mercedes, je pri plinskih pečeh Junkers Bosch.

Predstavnik firme Junkers Skupina Bosch v Sloveniji Janez Špiler: "Elkoterm je firma, pri kateri nas ne skrbi, da bo kvaliteten serviser in montažer sicer zares kvalitetnih in priznanih plinskih peči. Elkoterm ima tudi vsa dovoljenja, ateste... za izdelavo, montažo plinskih napeljav in naprav."

ELKOTERM, d.o.o., Brezje je torej ta trenutek na Gorenjskem firma, kjer vam na podlagi lastnega znanja in poslovnega sodelovanja s firmama RONA Kranj in Junkers Skupina Bosch Ljubljana, naredijo vse: od projekta do ogrevanega stanovanja hiše in preskrbe s toplo vodo na premog, olje ali plin.

ELKOTERM d.o.o. BREZJE **NE POZABITE:** ELKOTERM d.o.o. BREZJE

PODJETJE ZA ELEKTROINSTALACIJE, KLIMATSKO OGREVANJE, PROIZVODNJO IN INŽENIRING.

Telefon: 064/738-969 Faks: 064/738-128 Mobitel: 0609/616-861

JUNKERS

Skupina Bosch

Udobno ogrevanje za majhna in velika stanovanja

JUNKERS Bosch je v Evropi poznana firma plinskih kotlov. Letos na primer Junkers beleži stoletnico. Zanimiv pa je podatek, da peči oziroma kotli, kot jim strokovno pravijo, obratujejo dvajset let brez kakršnihkoli potrebnih posegov ali okvar. Sicer pa so Junkersovi plinski kotli za centralno ogrevanje in za ogrevanje sanitarne vode tudi stoodstotno varni. Če bi prišlo do uhanja plina, le-tega takoj zaznajo posebni senzorji in peč v tistem trenutku ugasne in je ni moč več vključiti, dokler ni okvara odpravljena oziroma plin "odstranjen" iz prostora.

Predstavljamo vam nekaj možnih variant uporabnosti kotlov oziroma peči Junkers Skupina Bosch. Za nasvet, projekt in montažo pa se obrnite na ELKOTERM, d.o.o., Brezje.

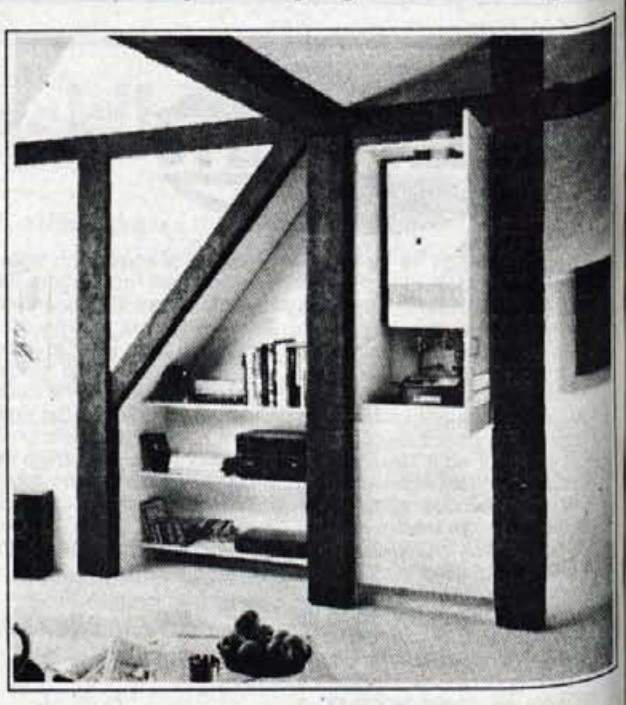

Etažno ogrevanje

Junkers - stenski kotli so idealne peči za centralno ogrevanje majhnih stanovanj. Z njimi je moč ogrevati etažna stanovanja, vrstne hiše in majhne enostanovanjske hiše do 140 kvadratnih metrov stanovanjske površine. Za ogrevanje večjih stanovanj priporočajo kotle 18 in 24 kW. Junkersovi kotli so naprodaj v dimniški in fasadni izvedbi.

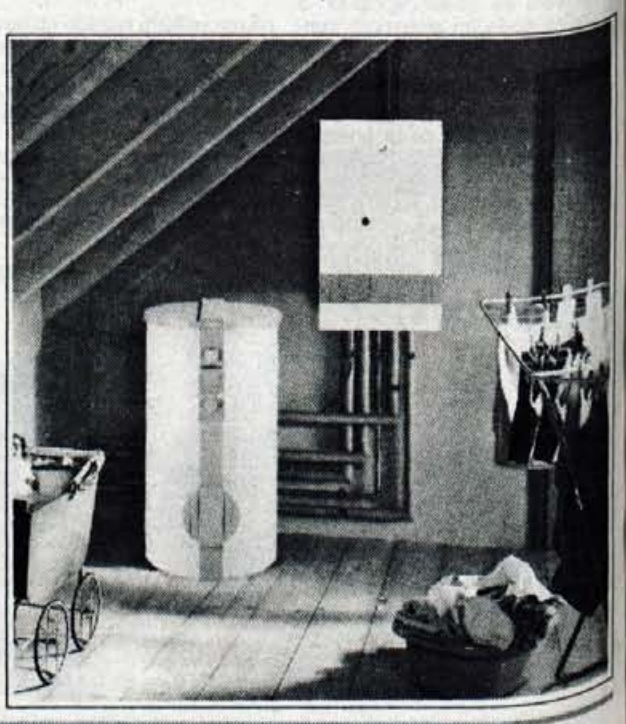

Posredno ogrevan bojler

Lahko se odločite za posredno ogrevan Junkersov bojler za toplo vodo. Na voljo so bojlerji od 90 do 450 litrov. Za povezavo s stenskimi kotli oziroma pečmi pa so na voljo tudi 50- in 80-litrski bojlerji.

RONA Kranj, d.o.o. Trgovina **SANDOR**

Edini, najboljši in naj, naj naj...

Prav v teh dneh imajo v trgovini Sandor na Bledu, Ljubljanska cesta 13a, veliko izbiro žarnic po enotni ceni 40 SIT za vse vrste klasičnih žarnic znamke TUNGSRAM. Poslovodja Robert-Mihael Potočnik v trgovini Sandor na Bledu pa nas je opozoril tudi na črpalko za centralno ogrevanje znamke GRUNDFOS (1-colski) po ceni 9.900 SIT.

Sicer pa je trgovina dobro založena z izdelki in napravami za centralno ogrevanje, vodovodnimi materiali, z gospodinjskimi električnimi aparati, video in audio aparati, svetili, praktičnimi električnimi izdelki...

V trgovini imajo ugodne plačilne pogoje - popusti, nakupi na tri čeke.

Robert-Mihael Potočnik je med obiskom poudaril: **"Napišite, da smo Edini, najboljši in naj, naj, naj....!"**

Poslovodja Robert-Mihael Potočnik: "Smo Edini, najboljši, naj, naj, naj...!"

Predstavljamo vam SANDOR na Bledu

Obiščite pa ga sami. Prepričani smo, da boste po obisku na Ljubljanski 13a zadovoljni.

V trgovini SANDOR imajo veliko izbiro najrazličnejših izdelkov.

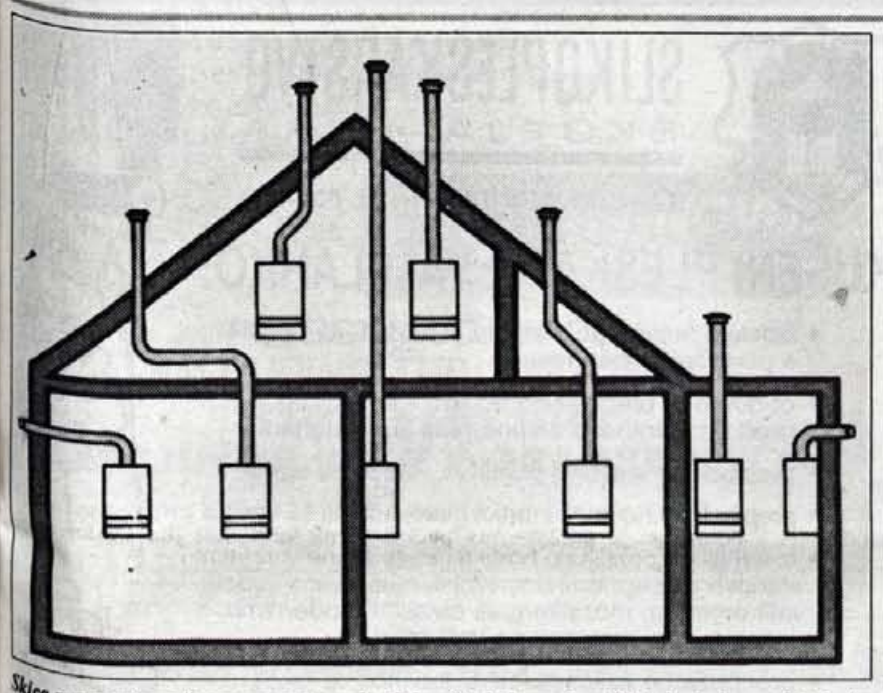

Skica ponazarja možnost namestitve plinskih peči glede na dimniški izhod plinov ali tako imenovani fasadni-prisilni vlek. Gre za to, da stensko Junkers Bosch plinsko peč lahko namestite kjerkoli.

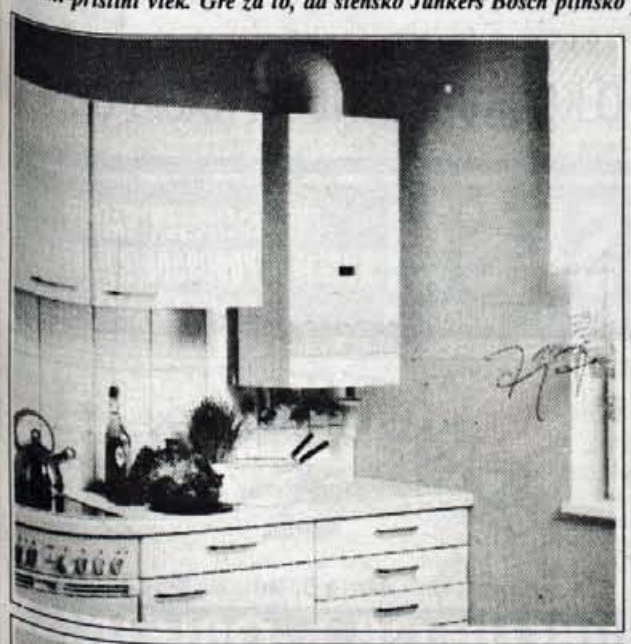

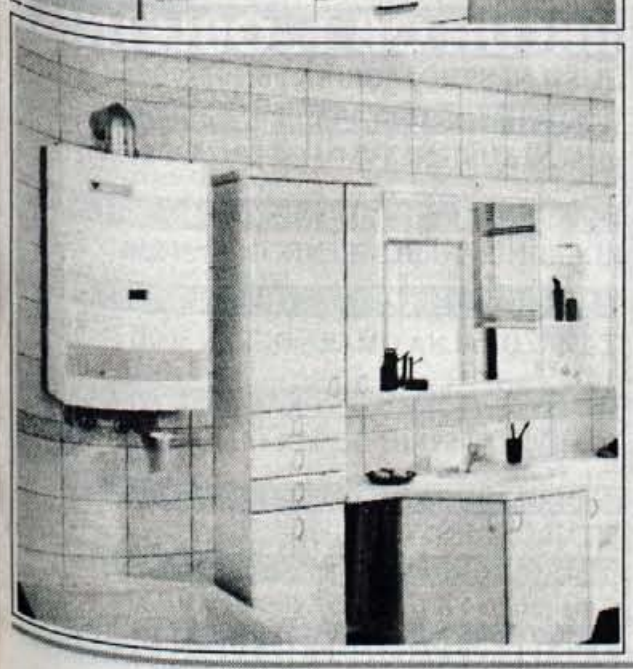

Projektant Janez Debelak v Elkoterm, d.o.o., Brezje pa je lani naredil izračun porabe goriva v kurilni sezoni za stanovanjski objekt (hiša Q = 30 KW): bukova drva (14 kubičnih metrov) = 1.075 DEM, kurilno olje (3.000 litrov) = 1.215 DEM, premog (6 ton) = 1.160 DEM, elektrika (30.000 KWh) = 2.250 DEM, zemeljski plin (2.900 Nm) = 1.050 DEM, naftni-propan plin (2.200 kg) = 1.200 DEM. Izračun cen je iz septembra 1994.

Povečano udobje

Junkersova kombinirana plinska peč vam omogoča centralno ogrevanje in pripravo sanitarne vode hkrati. Peč namestite na steno v kopalnici ali v kuhinji. Ko odprete pipo za toplo vodo, se peč avtomatsko vključi in segreje toliko vode do želene temperature, kolikor je potrebujete (na primer neskončno dolgo tuširanje, kar pri bojlerju ni mogoče, ko toplo vodo enkrat porabite). Hkrati s pečjo ogrevate radiatorje oziroma stanovanje. Tovrstne peči so zelo primerne za obnovo starih stanovanj, za etažna stanovanja in enodružinske hiše. Na voljo so peči dimniške in fasadne izvedbe. Za takšno peč potrebujete manj kot pol kvadratnega metra površine na steni, njena globina pa je 25 centimetrov.

JUNKERS
Skupina Bosch

Robert Bosh d.o.o.
Področje Junkers
61000 Ljubljana, Celovška 228
tel.: (061) 1590-341
telefax: (061) 576-534

Trgovina SANDOR Bled ima tisto, kar potrebujete za centralno ogrevanje.

Mali, električni gospodinjski aparati so tudi ena od značilnosti trgovine SANDOR.

Žarnice TUNGSRAM pa so najpomembnejša ugodna posebnost trgovine SANDOR Bled.

& ETIKS d.o.o.

Prožinska vas 15
63220 Štore
tel. & fax: 063/771-077
tel.: 0609/619-569

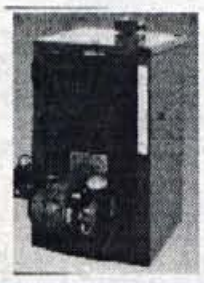

VIADRUS U-22: kombinirane litoželezne peči za trda, tekoča in plinska goriva moči od 17 do 58 kW.
VIADRUS G-27 in G 100: specialne plinske litoželezne peči z atmosferskim gorilnikom moči od 15 do 120 kW.
VIADRUS G-300: litoželezne peči za vgradnjo plinskega ali oljnega gorilnika moči od 100 do 310 kW.
KALOR IN TERMO: litoželezni radiatorji

MALOPRODAJA: gotovinski popusti, odlog plačila s čeki, ugodni krediti

VELEPRODAJA: pogodbene dobave za montažerje in trgovine z ugodnimi rabati.

GARANCIJA TRAJNOSTI 15 LET

Kaj je pomembno pri toplotni izolaciji

Toplotna izolacija je postopek, s katerim preprečimo prehod toplote iz prostora v prostor in navzven. Njen namen je ohraniti ustrezno temperaturo v bivalnih prostorih z uporabo ustreznih gradbenih materialov, ki se jih vgradi v zidovje, stropove, plošče nad podhodi, kletmi in garažami. Dosega želenega cilja pa je odvisna od kvalitete vgrajenih materialov in od pravilnosti vgraditve.

Različni materiali nudijo prehodu toplote različne upore. Eni so boljši, drugi slabši izolatorji. Toplotna prevodnost materiala je namreč odvisna od prostorninske teže in vsebnosti vlage.

Najboljša izolacija je miren zrak v porah materiala. Čimveč ima material por, manjša je njegova prostorninska teža in boljša njegova toplotna izolacija. Pomembna je tudi razporeditev por po enoti prostornine in način njihove povezave - čim manjša je "toplotna pot" po osnovnem materialu, ki obdaja zračne pore, boljši toplotni izolator je material.

Izolacijski material je potrebno zaščititi proti vlagi, saj njena prisotnost zmanjšuje njegovo toplotno izolacijsko sposobnost. Čim vlažnejši je material, tem manjši upor nudi prehodu toplote.

Toplotno izolacijo običajno nameščamo na zunanji steni, pri čemer so izjema objekti, ki jih ogrevamo občasno. S pravilno namestitvijo toplotne izolacije je mogoče doseči ugodne bivalne pogoje v prostoru. Tehnično je velikokrat lažje vgrajevati toplotno izolacijske obloge na notranji strani, kar seveda ni napačno, vendar so v nekaterih primerih potrebni dodatni ukrepi, npr. parne zapore. Zato se je pred takšnim posegom potrebno posvetovati s strokovnjakom, poudarja **prof. dr. Niko Seliškar s Fakultete za gradbeništvo in geodezijo.**

OBRTNO PODJETJE KRANJ p.o.
Ul. Mirka Vadnova 1
64000 KRANJ

Mizarstvo, Steklarstvo, Pleskarstvo, Pečarstvo, Polaganje podov, Tapetništvo.

Informacije: Komunalna cona, Mirka Vadnova 1
Tel.: (064) 242-061
Telefax: (064) 241-146

EP - COMMERCE Bled, d.o.o.
Podjetje za prodajo in dobavo nafte in naftnih derivatov - kurilnega olja

EP COMMERCE, d.o.o., Bled obvešča vse svoje cenjene kupce kurilnega olja, da smo se preselili v nove poslovne prostore v Lesce, Železniška 6.

Nudimo vam možnost nabave kurilnega olja na več čekov in brezplačni prevoz po ceni 33,60 SIT/L. Pri plačilu z gotovino pa je cena 33,10 SIT/L.

Pokličite nas po telefonu: 718-139, 718-320 od 7.30 do 15.30 in ob sobotah od 8.00 do 12.00.

Priporoča se

EP COMMERCE, d.o.o., Bled

SLIKOPLESKARSTVO
ŠKOFJA LOKA
TAVČARJEVA UL. 21, tel. 632-700

IZKUŠENI PLESKARJI VAM LAHKO:

- izdelajo fasado po sistemu JUBIZOL ali DEMIT s pooblastili obeh tovarn
- obnovijo in prepleskajo fasado - novo, staro, gladko in teranovo z apnom ali acrycolorjem
- prepleskajo stavbno pohištvo - novo ali staro
- prepleskajo nove ali stare izdelke iz lesa ali kovine
- izravnajo in preslikajo nove ali stare stene v vašem stanovanju z apnom, disperzijskimi barvami (jupol), valit ometom, mozaikom ali ostalimi modernimi dekorativnimi materiali po vaši izbiri
- protipožarno zaščitijo les ali kovino
- položijo vse vrste keramike
- položijo parket, topli pod, tapison

PREPRIČAJTE SE O KONKURENČNOSTI NAŠIH CEN!

KABELSKE GRELNE INSTALACIJE

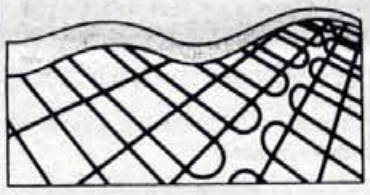

projektiranje izvedba garancija

ATESTIRANO

EGRO
ELEKTRO GRELNA OPREMA
ZORMAN
Gora 20a 61218 Komenda
Tel & Fax 061 841 583

- ***TALNO OGREVANJE*** *bivalni, poslovni in drugi prostori*
- ***TALJENJE SNEGA IN LEDU*** *na voznih in pohodnih površinah*
- ***TALJENJE SNEGA IN LEDU*** *v strešnih žlebovih, žlotah in ceveh*
- ***OGREVANJE CEVOVODOV*** *proti zamrzovanju ali procesno vzdrževanje temperature*

SKSM
ŠMIDOVA 1 KRANJ ŠENČUR
INŠTALACIJE CENTRALNIH KURJAV IN VODOVODNIH NAPELJAV
064/327 323

GRADBENI CENTER SLOVENIJE
61000 LJUBLJANA, Dimičeva 9, Slovenija

tematska predstavitev

OGREVANJE DOMA

od torka, 17. oktobra, do 7. novembra, vsak dan od 10. do 18. ure

Gradbenem centru Slovenije, Ljubljana - Bežigrad, Dimičeva 9

RAZSTAVA ustreznih domačih in tujih ogrevalnih naprav

PREDSTAVITVE programov posameznih proizvajalcev

IZBOBRAŽEVALNI PROGRAMI za strokovno javnost

IZOBRAŽEVALNI in SVETOVALNI PROGRAMI za potrošnike

Organizira: Gradbeni center Slovenije skupaj z Ministrstvom za gospodarske dejavnosti - Agencijo za učinkovito rabo energije in projektom ENSVET / Energetsko svetovanje/

Če vas zanima izbira ogrevalnega sistema in ogrevalnih naprav; zamenjava in vzdrževanje ogrevalnih naprav; zmanjšanje porabe energije; izbira ustreznega energetskega vira in ostala vprašanja o rabi energije: VSAK DAN OD 17. OKTOBRA DO 7. NOVEMBRA "OGREVANJE DOMA" v Gradbenem centru Slovenije, Dimičeva 9 v Ljubljani!

UGODEN NAKUP OPREME ZA CENTRALNO OGREVANJE

PRODAJA NA DEBELO IN DROBNO:

- **oljnih gorilnikov** svetovno znanega proizvajalca **OERTLI** iz ŠVICE, in **ECOFLAM**
- **litoželeznih peči** z že vgrajenim oljnim gorilnikom **OERTLIBLOC**
- **litoželeznih peči** proizvajalca **SIME:**
  - kombinacija olje ali plin
  - kombinacija olje ali trda goriva
- **plinske stenske peči** na zemeljski plin ali propan - butan proizvajalca **RADIANT**

Za vse proizvode nudimo:
- montažo in servis
- garancijo
- plačilo na 3 čeke brez obresti

ZELO UGODNE POGOJE
nudimo
TRGOVINAM IN MONTERJEM.

LUMA TRADING, d.o.o. - ogrevalna tehnika
ŠUCEVA 23, 64000 KRANJ; tel./fax: 064/241-219
(naši prostori se nahajajo v Trgovskem centru Dolnov v industrijski coni na Primskovem)

DOMOTEHNIKA
Kranj, c. 1. Maja 5, tel.: 331-552

AKCIJA OB 1. OBLETNICI

SUŠILNI STROJ PERILA gorenje 900 x	39.900
PRALNI STROJ gorenje 906 x	56.900
PRALNI SUŠILNI STROJ OCEAN WT 2300	89.900
KOMBINIRANI HLADILNIK OCEAN 280 L	53.991
KOMBINIRANI HLADILNIK OCEAN 250 L	52.990
ZAMRZOVALNA OMARA OCEAN 200 L	56.900
ZAMRZOVALNA OMARA OCEAN 300L	69.900
POMIVALNI STROJ CANDY C 7800 W	83.160
POMIVALNI STROJ OCEAN 45 cm	79.900
TV GRUNDING 37cm	37.790
TV GRUNDING TTX 51cm	63.900
TV GRUNDING TTX 55cm	69.900

Cene veljajo ZA GOTOVINO DO PRODAJE ZALOG

V OKTOBRU POSLUJEMO VSE SOBOTE DO 17. URE

SLIKODESIGN
d.o.o. Šk. Loka, Stara cesta 2, tel./fax.:(064) 620 612

TRGOVINA:
- LAMELNI PARKET
- LEPILA
- DISPERZIJSKE BARVE
- BARVE ZA LES
- PLESKARSKO ORODJE
- LEPILA ZA KERAMIKO
- DEMIT FASADE
- STENSKE TAPETE
- SAMOLEPILNE FOLIJE
- VIJAKI ASPA
- ČISTILA
- KLJUKE ZA VRATA IN OKNA (UVOZ HOPPE)
- POHIŠTVENA VODILA IN OKOVJE "BLUM"
- DETERGENT ZA ROČNO POMIVANJE POSODE IN MEHČALEC ZA PERILO TOČIMO V VAŠO EMBALAŽO

posebna ponudba
mavčne plošče

ZA IZDELAVO SPUŠČENIH STROPOV IN PREDELNIH STEN Z VSO POTREBNO PRIPADAJOČO PODKONSTRUKCIJO
debelina 10 ali 13 mm
(vodoodporne, protipožarne)

NOVO!
Električna orodja

POLEG UGODNIH CEN VAM NUDIMO TUDI SVETOVANJE
IZVAJAMO TUDI ZAKLJUČNA DELA V GRADBENIŠTVU
DELOVNI ČAS: VSAK DAN od 7.00 do 19.00, sobota: od 8.00 do 12.00

Placo sistemi: Neskončno število rešitev za vse zahteve modernega gradbeništva

10 bistvenih prednosti, ki so jamstvo za kakovost:

Pregrade, stenske obloge in stropne obloge... Toplotna in zvočna izolacija - Protipožarna zaščita Mehanska trdnost...

Pri vsaki vrsti gradnje, iz starega v novo in za vse tehnične zahteve, zagotavlja Placo učinkovitost in uporabnost.

1 ODPORNOST
Placo sistemi se ustrezno odzivajo pritiskom, ki nastajajo pri udarcu mehkega telesa s trdim telesom, pri visečih obremenitvah in vibracijah, ustrezno standardom, ki jih zahtevajo direktive Evropske skupnosti. To velja tako pri pregradah kot pri stenskih oblogah.

2 LAHKOST
Zaradi majhne teže omogočajo Placo sistemi, da se med projektiranjem predvidijo nosilne konstrukcije omejenih dimenzij, kar pomeni gospodarnost pri stroških izvedbe.

3 ESTETIKA
Placo sistemi imajo gladko površino, ravno in brez vidnih spojev, zato so pripravljeni za sprejem vseh vrst končnih obdelav in dekoracije (barvanje, tapeciranje, ploščice). Poleg tega nudi njihova vsestranskost neštete arhitekturne rešitve (ravne stene, v loku ali krožne, škatle za roloje), kar omogoča valorizacijo obstoječih struktur.

4 ZVOČNOST
Zaradi večplastne strukture, dajejo Placo sistemi rezultate, ki so boljši od tistih, ki jih predvideva zakon. To nastane zaradi učinka spremembe akustične prepreke pri prehodu zvočnih valov skozi različne plasti in zaradi recipročnega zmanjšanja, ki nastaja med njimi.

5 TOPLOTA
Placo sistemi lahko omilijo hladnost zime in neugodnosti poletne zadušljivosti zelo učinkovito in dokončno. Vse to predstavlja bistven prihranek energije, hkrati pa nudi največji bivalni komfort.

6 OGNJEVARNOST
Placo sistemi zagotavljajo učinkovito zaščito pred požarom, za kar skrbi mavec v ploščah; za še bolj učinkovito zaščito se lahko uporabijo posebne plošče iz mavca, ki so visoko odporne na ogenj.

7 RENTABILNOST
Placo sistemi nudijo rešitve, ki so izredno ugodne iz ekonomskega vidika. To gre pripisati izredno hitri izdelavi in izjemni in napredni tehnologiji, ki je dosežena s pomočjo različnih gradbenih postopkov.

8 PROŽNOST
Ne da bi se pri tem pojavile razpoke, Placo sistemi absorbirajo vse strukturne premike, ki se običajno pojavijo v zgradbah. Tehnika Placo za obdelavo spojev, armirni trak in še premaz, zagotavljajo mehansko kontinuiteto površin.

9 JAMSTVO
Placo sistemi, podvrženi najstrožjim preizkusom, ki jih potrjujejo uradno priznani laboratoriji, nudijo maksimalno jamstvo, podkrepljeno z večdesetletnimi mednarodnimi izkušnjami znamke Placo.

10 DOSEGLJIVOST
Plošče in pripomočki Placo za izvedbo pregrad, stenskih in stropnih oblog so dosegljivi na celotnem ozemlju države, na številnih specializiranih prodajnih mestih. Usposobljene ekipe so v tesnem sodelovanju s tehnično službo Placo, da lahko priskočijo na pomoč pri vsaki zahtevi in za razrešitev vsake problematike gradbišča.

10 pomembnih prednosti Placo so vaše najboljše jamstvo.

Zemeljski plin onesnažuje bistveno manj

Plinifikacija Kranja za široko potrošnjo v polnem zagonu

Plin je gorivo, ki zaradi svojih lastnosti omogoča varno in ekonomično obratovanje. Oskrba gospodinjstev s plinom za ogrevanje, pripravo tople vode in kuhanje zelo zmanjša zahteve po drugih vrstah energije. Oskrba Kranja s plinom je potekala v dveh etapah - od leta 1978 do leta 1990 in od leta 1990 naprej. V prvem obdobju so vse kranjske tovarne, ki so do tedaj močno onesnaževale zrak, prešle na najbolj čist energent - plin.

Mimo Kranja teče glavni 50-barski plinovod, na katerem sta bili zgrajeni dve reducirni postaji, iz njih pa se je zgradil obroč okoli Kranja, iz katerega se danes napajajo vse tovarne. Tako so največji onesnaževalci danes lokalna kurišča in promet. To pa je dober razlog za nadaljevanje aktivnosti pri plinifikaciji Kranja. Na obroču je za posamezna območja postavljenih okoli deset merno-reducirnih postaj. Te zreducirajo tlak na dva sistema: na 0,1 bara (ta tlak poteka do vseh gospodinjstev) in na 3 bare (za večje porabnike oz. kotlovnice v naseljih).

Druga etapa pa se je začela leta 1990, ko se je začela plinifikacija za široko potrošnjo. Takrat so na Domplanu, ki je zadolžen za oskrbo široke potrošnje Kranja z zemeljskim plinom, izdelali obsežno študijo o energetiki cele kranjske občine. Njen cilj pa je bil preveriti, na kakšen način vsakemu uporabniku pripeljati najcenejši vir energije. Na osnovi te študije je bil narejen idejni projekt, ki je bil uvrščen v vse mestne in urbanistične dokumente. "Območja v Kranju, ki se bodo priključila na plinsko omrežje, so staro mestno jedro, precejšen del severnega dela Kranja, kjer še niso zgrajeni vročevodni sistemi, Primskovo, Stražišče, Drulovka in Orehek, Hrastje, Čirče in Struževo. V projekt pa so vključena tudi vsa večja naselja ter vasi v okolici Kranja," je povedal **France Vilfan, vodja poslovne enote Inženiring.**

Sicer pa se plinifikacija široke potrošnje loči na dva dela - na individualne priključke za plin in na plinifikacijo večjih kotlovnic. **Andrej Krč, vodja poslovne enote Energetika,** je dejal, da so v Kranju tri največje kotlovnice za ogrevanje že plinificirane. To so kotlovnice na Planini, na Gregorčičevi ulici in pri Vodovodnem stolpu. Preko njih se ogreva že približno 6000 stanovanj.

Kaj je že narejeno?

V prvi in najpomembnejši fazi je potrebno zgraditi priključni plinovod in merno-reducirno postajo, v kateri se meri poraba plina za celo območje in se reducira plin na pravo zmanjšanje tlaka. Do sedaj so položili 6 km tribarskega jekla in 13 km plastičnih cevi 0,1 bara. Trenutno je že okoli 300 izvedenih hišnih priključkov. Priprava tehnične dokumentacije in pridobitev uporabnih dovoljenj pa trenutno poteka za tri postaje - Primskovo, Stražišče in Orehek - Drulovka. Gradnja je predvidena za drugo leto, v načrtu pa imajo tudi še postajo v Čirčah, ki pa naj bi se začela graditi leta 1997.

Pred začetkom gradnje plinovoda so na Domplanu izvedli anketo, ki je pokazala, da je 60 odstotkov anketirancev zainteresiranih za napeljavo plina. Danes, ko gradnja že poteka, se za plinske priključke odloča velika večina, kar 95 odstotkov. Trenutno so plinski priključki speljani do približno 300 hiš. Po končani plinifikaciji pa naj bi bilo v Kranju od 4 do 5 tisoč direktnih priključkov.

Koliko stane priključitev na plin in kako se meri poraba?

Želimo, da bi se na plin priključilo čim več gospodinjstev. Cena priključka je 60 nemških mark v tolarski protivrednosti na en KW priključne moči ogrevalnih naprav. Ta cena vključuje ventil, omarico na hiši in plinske cevi do hiše. Vendar pa je naloga vsakega posameznika, da si skoplje jarek za cevi. Ponavadi pride na stanovanjsko hišo 25 KW, torej so stroški plinskega priključka 1500 nemških mark. Ta znesek se lahko plača v štirih mesečnih obrokih, tako da so mesečni stroški okrog 30 tisoč tolarjev na mesec.

Enaka cena velja tudi za stanovanjske bloke, kjer pa je priključna moč manjša - med 15 in 20 KW. Vsak uporabnik ima svoj števec, ki meri porabo plina, in na podlagi porabe se izračunajo stroški. Cena plina v široki potrošnji brez davka pa je 29,5 tolarja na standardni kubični meter.

Kako pridete do svojega priključka?

Ko se postavijo plinovodne cevi v bližino nekega naselja ali ulice, se pooblaščena oseba s pogodbo o izgradnji hišnega priključka oglasi pri vsaki hiši, ter ponudi pogodbo v podpis. Če je interes dovolj velik in pogodbo podpiše vsaj 60 odstotkov hiš v ulici, se začne gradnja plinovoda.

Ko ima hiša svoj plinski priključek, potrebuje še projekt, ki ga lahko izdela le projektivna organizacija, ki ima ustrezno usposobljene strokovnjake. Na Domplanu so na podlagi javnega razpisa naredili tudi spisek projektantov, ki imajo vsa potrdila, da smejo projektirati plinsko napeljavo. Na enak način so naredili tudi spisek izvajalcev. Seznami so na voljo na Domplanu in v kranjski energetski svetovalnici.

lesnina TRGOVINA KRANJ d.o.o.

M. Vadnova 9, tel. 064/241-076
del. čas od 7. do 19. ure

PONOVNO PESTRA PONUDBA REPROMATERIALA ZA MIZARJE IN ŠIROKO POTROŠNJO

• iverne plošče • žagan les (domači in eksotični) • vezane plošče MDF • laminati • lepila • opaž, talne in stropne obloge • keramika • stavbno pohištvo • gradbeni material

POSEBNO UGODNO že za 32.000 SIT
• vhodna smerkova vrata
• LESOMAL BELI 3,2 mm 313 SIT/m2
• ultrales 3,2 mm 189 SIT/m2

PARKIRNI PROSTOR ZAGOTOVLJEN • MOŽNOST DOSTAVE NA DOM

PRIPOROČAMO SE ZA OBISK IN NAKUP
Informacije: ☎ 241-076

Sončne ogrevalne naprave STROJ

Sonce v radiatorjih

Franci Stroj iz Dvorske vasi izdeluje kombinirane sončne peči, zadnja novost pa je prenosni sončni kolektor

Dvorska vas, 11. oktobra - Kaj je spet 'pogruntal' novega, se vprašam vsakokrat, ko se odpravim k Franciju Stroju v Dvorsko vas pri Begunjah. Nenehno namreč snuje nove izdelke, vsi pa so povezani z uporabo sončne energije. Zadnja novost je sončni kolektor z bojlerjem, ki ga lahko sami postavite na teraso, dvorišče itd. V polnem zamahu pa je že izdelava kombiniranih peči za ogrevanje, pri katerih ima prednost sončna energija, gre pa za izviren izdelek, kakršnega ni na evropskem trgu.

Franci Stroj je danes že dobro znan kot inovator in izdelovalec sončnih ogrevalnih naprav, dodobra se je že uveljavil z izvirnimi sistemi za izkoriščanje sončne energije. Čeprav ima dela dovolj, še vedno snuje novosti, saj mu inovatorska žilica ne da miru.

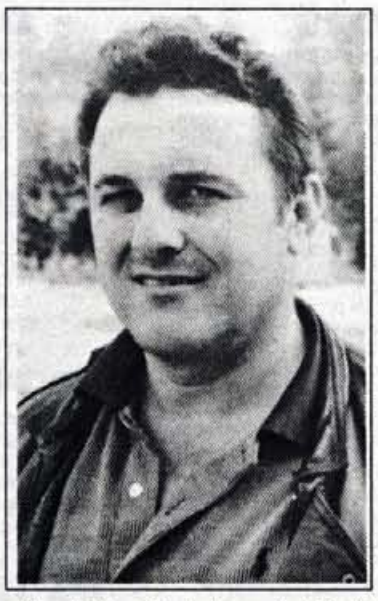

Kombinirane peči za ogrevanje

Kombinirane peči za ogrevanje prostorov in sanitarne vode, ki so prirejene na uporabo sončne energije, tekočih in trdih goriv ter električne energije, izdeluje že nekaj let. Več kot trideset jih je že montiral in delujejo brez težav. Peči so atestirane in spadajo med specifične kotle. Franci Stroj jih je patentiral kot inovacijo in po njegovih besedah je to edinstvena peč v Evropi. Peč je plod več kot dvajsetletnega Strojevega ukvarjanja z uporabo sončne energije, narejena pa je tako, da ima sončna energija prednost pred drugimi gorivi. Praktično to pomeni, da se avtomatično vključijo denimo uporaba kurilnega olja, če sončne energije ni dovolj. V peči je bojler, po kolektorjih in radiatorjih pa se pretaka ista voda in tako res lahko rečemo, da gre sonce naravnost v radiatorje. Za Strojeve sončne kolektorje je namreč značilno, da ne uporabljajo tekočine proti zmrzovanju.

Vse to omogoča veliko boljši izkoristek energije in Franci Stroj pravi, da je vsaj polovico boljši kot pri drugih sistemih ogrevanja.

Peč je izdelana iz nerjavnih materialov. Zelo preprosta je za upravljanje, kar je za uporabnike seveda zelo pomembno, saj individualne stanovanjske hiše nimajo kurjačev.

In kar je dandanes zelo pomembno: Franci Stroj pravi, da so njegove peči tudi cenovno ugodnejše.

Prenosni sončni kolektor

Zadnja Strojeva novost pa je sončni kolektor z bojlerjem, ki ga lahko namestite sami, postavite pa ga lahko na balkon, teraso, dvorišče, vrt, ob bazen, kjerkoli vam pač ustreza. V bojlerju je prostora za 140 litrov vode, ki se zelo hitro segreje, kar nam je Franci Stroj praktično pokazal in zatrdil, da je vodo moč segreti tudi do 90 stopinj Celzija. Takšen sončni kolektor je moč uporabljati do minus pet stopinj Celzija, torej osem mesecev na leto. Zelo primeren je torej za poletno tuširanje oziroma segrevanje sanitarne vode.

K zadnji novosti so Francija Stroja spodbudili uvoženi sončni kolektorji, ki so zelo dragi, drugačen pa je seveda tudi princip njihovega delovanja. Najbolj me je razjezilo, da so tako dragi, da bi tako drago plačevali tuje izdelke, namesto da bi jih izdelovali sami, pravi Stroj. Njegov sončni kolektor z bojlerjem stane 1.400 mark, dva torej 2.800 mark, medtem ko je za uvožena potrebno odšteti približno 4.500 mark.

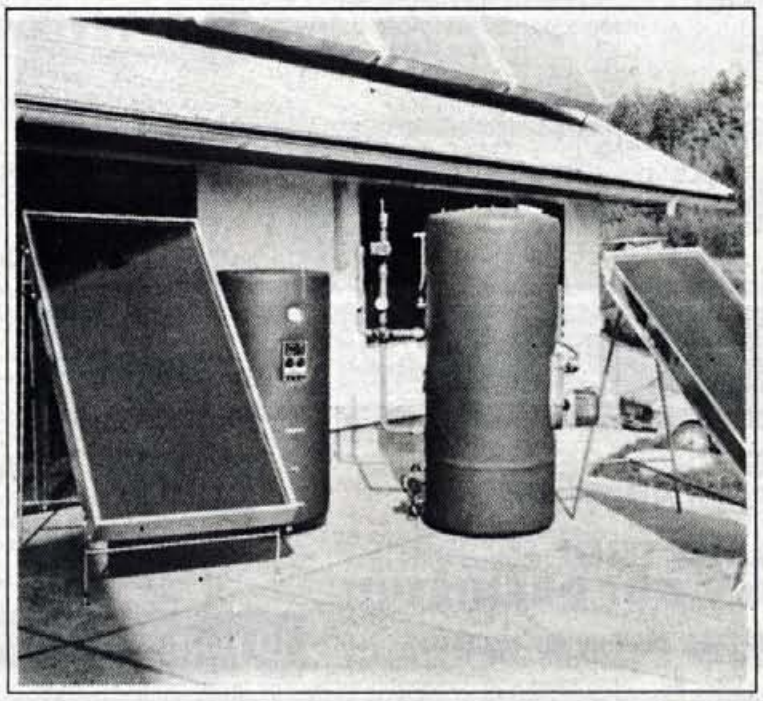

Zakaj ni sodeloval na nedavni blejski razstavi obrti? Ker ga je lani užalil radovljiški župan Vladimir Černe, ki mu je dejal, da sončni kolektor ni težko narediti, in da bi ga znal narediti tudi sam. Prežagal bi ga, videl, kako je sestavljen in jih začel izdelovati. Naj začne, pravi Franci Stroj, če je stvar res tako preprosta, zaslužil bo lahko več kot zdaj kot župan. Sicer pa to sploh ni več razstava obrti, je še dodal, saj je bilo tam več kot pol trgovcev, veliko pa najrazličnejših zastopnikov, le približno desetina so bili res obrtniki in podjetniki, ki imajo lastno proizvodnjo.

Strojevi kolektorji na Kredarici

V Strojevih delavnicah izdelujejo vse za centralno ogrevanje, tudi bojlerje od 8 do 5 tisoč litrske, poudarek pa je na uporabi sončne kot najčistejše energije. Zelo primerna je tudi za planinske koče in tri postojanske v Triglavskem pogorju so že opremljene s Strojevimi kolektorji. Največje so te naprave na Kredarici, kjer je nameščenih trinajst kolektorjev ter kombinirana peč za ogrevanje, instaliranih pa je toliko moči, da v lepem vremenu dodajo dve kilovatni uri električne energije.

Pri nameščanju in servisiranju sončnih ogrevalnih naprav na tako težko dostopnih krajih Franciju Stroju zelo prav pride helikopter, ki ga ima že dve leti, zdaj pa namerava kupiti novega, večjega.

PLIN - OKOLJU PRIJAZNA ENERGIJA

ACCORRONI CLIMATE TECHNOLOGY

ACCORRONI - samostojni plinski grelniki zraka, alternativa klasičnemu načinu ogrevanja, nova tehnologija delovanja: dovod zraka od zunaj in odvod plinov na prosto, idealna rešitev ogrevanja poslovnih prostorov, počitniških hišic, manjših stanovanj, torej povsod, kjer ni predvidena ali mogoča napeljava za centralno ogrevanje. Deluje na zemeljski plin ali plin iz jeklenke, za določene modele ni potreben električni priključek.

IMMERGAS

Immergas - vse vrste plinskih peči za centralno ogrevanje in toplo sanitarno vodo, stenske pretočne peči in z dodanim akumulacijskim bojlerjem, vse vrste litoželeznih talnih peči.

KERMI profiliert

Kompaktni profilirani radiatorji vrhunskega nemškega proizvajalca Kermi, z vso opremo.

JADRAN export import d.d. Partizanska cesta 69 - 66210 SEŽANA Tel.: 067/31841 - Fax: 067/72889 - 31161

EKSKLUZIVNI ZASTOPNIK ZA SLOVENIJO

Prodajna mesta so v vseh večjih krajih v Sloveniji.

Za pravilno nastavitev in brezhibno delovanje vseh aparatov skrbijo pooblaščeni serviserji po vsej Sloveniji.

Zamenjava kurilne naprave zahteva sanacijo dimnika

Ni je več hiše na svetu, ki ne bi imela dimnika, saj ima skoraj vsaka vgrajeno klasično kurilno napravo za pridobivanje toplotne energije. To pa se že od nekdaj pridobiva z izgorevanjem trdnih, tekočih ali plinastih goriv. Pri tem pa nastajajo dimni plini, ki jih je potrebno odpraviti v okolico skozi dimnik.

Zato je dimnik najbolj obremenjen sestavni del hiše, ki mora biti zgrajen kakovostno, da prenese vse obremenitve, ki jim je izpostavljen - visokim temperaturam, vlagi, kislinam, katranskim smolam, prahu, pepelu, vremenskim vplivom in tudi čiščenju.

Če se na dimniku pojavijo poškodbe, če zamenjamo kurilno napravo, vrsto goriva ali pa, če samo rekonstruiramo obstoječo, se je potrebno odločiti za sanacijo dimnika. V primeru zamenjave kurilne naprave zaradi spremembe vrste goriva, npr. prehod iz trdnega goriva na plin, gre za zamenjavo kurilne naprave s sodobnejšo v energetskem, ekološkem in vzdrževalnem smislu. Vendar pa je treba zamenjavi prilagoditi tudi dimnik. Pri njem je treba preveriti stabilnost, požarno in sanitarno varnost, kontrolirati je potrebno vleko, temperature in hitrost dimnih plinov v dimniku.

V večini primerov je potrebno dimnik sanirati - obstoječi dimnik uporabimo za nosilni del dimnika, v katerega vstavimo novo dimniško tuljavo (najprimernejša je kovinska dimniška tuljava). Sanacija je potrebna zato, ker običajno obstoječi dimnik ni odporen na kondenzacijo, in ker ima prevelik svetli presek dimniške tuljave. Ob zamenjavi obstoječe kurilne naprave s sodobnejšo je sanacija obvezna, če je dimnik zidan, saj ni odporen na vlago.

S sanacijo dimnika pred priključitvijo sodobnejše kurilne naprave se prepreči poškodbe obstoječega dimnika. Če pa sanacija ne bo izvedena pravočasno, bo potrebno kasneje poškodovani dimnik obnoviti v celoti.

Prav v primeru prehoda iz trdega goriva na plin se z dimniki pojavljajo največji problemi. Plinske kurilne naprave imajo namreč zelo nizke temperature in količine dimnih plinov, temperatura kondenzacije vlage v dimnih plinih pa je zelo visoka. Pri kurilnih napravah na plin je potrebno upoštevati tudi nižjo nazivno toplotno moč in možnost zvezne regulacije toplotne moči, zato je sanacija dimnika neizbežna. Potrebna pa je tudi pri drugih kurilnih napravah na olje ali trdno gorivo, če dimnik ni prilagojen zahtevam. Zato vam Energetski servis E.S., d.o.o., predlaga, da zaupate izvajanje del pri sanaciji dimnika strokovnjakom, ki poznajo problematiko dimnikov.

Štefan Žargi

Denarja ni niti za vzdrževanje

Peter Pejakov, dipl. inž. gozdarstva, pri Podjetju za urejanje hudournikov zadolžen za Gorenjsko.

Gorenjska zagotovo spada med najbolj hudourniško ogrožene predele Slovenije. Kje vidite najpomembnejše vzroke za to, da se ne uspemo učinkoviteje zoperstaviti razdiralnim vodam?

"Vzrokov za tako stanje je več: premajhen vpliv hudourniške stroke pri načrtovanju rabe prostora, slabo načrtovanje in izvajanje rekonstrukcij lokalnih cest, neustrezni gozdni red in črni posegi v gozdovih ter nezadržno propadanje številnih jezov nekdanjih zasebnih žag in mlinov. Ko se učinki seštejejo, se ni čuditi, da nam v ekstremnih vremenskih razmerah vode napravijo toliko škode."

Omenjate nezadosten vpliv hudourniške stroke na urejanje prostora. Kateri so največji grehi pri tem?

"Najhuje je, kjer je človek začel s pozidavo na poplavnih območjih, na plazljivem terenu, v retenzijskem prostoru vodotokov (prostori, kjer naj bi se hudourniške vode brez škode razlivale in s tem omilile vodne udare) ter območjih, ki jih ogrožajo plazovi. Posledice takega ravnanja se pokažejo ob neurjih, ko utesnjeni vodotoki pospešeno vdro v doline, tam pa po večjih naseljih napravijo izredno veliko škodo. Podobno nespametno je ravnanje ob izgradnjah lokalnih cest, kjer se v težnji po čimveč kilometrih asfalta zanemarja pomen zavarovanja brežin cest ter pogosto napravijo premajhni vodni propusti. Del krivde je tudi na nekdanjih občinah, ki so pod pritiski lokalnih skupnosti pri priglasitvah del preveč popuščale. Prav poškodbe cest v sedanji občini Železniki ob zadnjih ujmah, so tipičen primer tega."

Pri urejanju prostora postaja vse bolj pomemben je en vidik - varstvo okolja, neokrnjenost narave, ki pa ima včasih tudi precejšnjo ceno. Ob zadnjih poplavah so opozarjali na primer prav na neprimernost kamnitih zložb, kot oblike varovanja brežin, ki so jih zahtevali okoljevarstveniki.

"Res se je pokazalo, da v utesnjenih dolinah, kjer praktično ni prostora za razlitje vode, da kamnite zložbe, ki so jih zahtevali varstveniki narave ob sanaciji po poplavah leta 1990, niso zdržale. Kjerkoli je voda prišla za te objekte, jih je porušila, pač pa so zdržale vezane zgradbe. Nauk je zagotovo ta, da bo potrebno na takih mestih graditi drugače in surovi ter moteči izgled betonskih zidov, ki so nujni, obložiti s kamenjem. Teh napak ne smemo ponoviti. Ponekod bo potrebno dela celo razdeliti v dve fazi: najprej napraviti betonski oporni zid, kot nujno sanacijo pred bližajočo se zimo, nato pa ga zaradi izgleda še pozidati s kamenjem. To bo potrebno tudi iz finančnih razlogov."

O poškodbah in škodi v gozdovih je sicer slišati bolj malo, pravite pa, da so nove razmere pri upravljanju z gozdovi prispevale k škodi tudi na drugih objektih?

"V gozdovih so se po našem mnenju po "razsutju" gozdarske službe razmere bistveno poslabšale. Zadnja ujma je pokazala, da tam leži ogromno lesa na povsem neprimernih mestih, ki ga je voda odnesla in nato z njim poškodovala ceste, mostove in druge objekte, ponekod je prav ta les hudourno celo vodo preusmeril. Več kot očitna želja po hitrem zaslužku s sečnjo vsevprek tudi vodi lastnike gozdov h gradnji gozdnih cest, ki se nato ne vzdržujejo, vlak in propustov na črno, taki nepremišljeni posegi pa nato sprožajo usade, plazove in zajezitve hudournikov. Mnogi taki posegi se po dveh letih spremenijo v hudourniške jarke, ki zelo pospešujejo erozijo."

V Davči smo slišali, da je razdejanje mogoče pripisati tudi temu, da ni več več kot dvajsetih jezov nekdanjih žag in mlinov. Se s tako oceno strinjate?

"Zagotovo je propad žag in mlinov velik greh preteklega sistema, in ima tudi pri stanju vodotokov precejšnje škodljive posledice. Sam sem premlad, da bi vedel, kje so te žage bile, razen jezu pri Tajnetovi žagi, ki smo ga obnovili, o ostalih ni ostalo nobenega sledu. Zagotovo je res, da smo pomen tovrstnih objektov v preteklosti podcenjevali, in v sanaciji, ki je pred nami, bo potrebno misliti tudi na jezove oz. pregrade, ki bodo zadrževale les in umirjevale vodo."

V Davški grapi je bila pred leti izgrajena tudi mala hidroelektrarna. Kakšne so vaše izkušnje v tem konkretnem primeru in širše pri takih objektih?

"Za elektrarno v Davči lahko rečemo, da je bila zgrešeno izgrajena, saj cevovod ni bil vgrajen v cesto ob Davči, kot je bilo predvideno, pač pa v drugi breg tega hudourniškega potoka. S tem posegom pa se je sprožilo dodatno zajedanje tega brega, sprožili so se plazovi, zato se tudi lastniki srečujejo z velikimi poškodbami, tako leta 1990, kot letos.

Tudi širše gledano velja, da so praviloma zasebni graditelji varčevali tudi tam, kjer ne bi smeli, gradnje v hudourniških koritih pa ne prenesejo in ne odpustijo nobene površnosti. Izkušnje so tako problematične tudi iz naravovarstvenega stališča, da mislim, da je prav, da se določi, katere vodotoke bomo pustili zanamcem neokrnjene, kar je tudi cilj posebne študije in kategorizacije vodotokov, ki je v izdelavi. Tehnično je vse izvedljivo, praksa pa opozarja na potrebno previdnost. Sistem podeljevanja koncesij in predpisana temeljita proučitev ter priprava, sta zato kar primerni."

V zborniku "Pogubna razigranost" lahko preberemo, da je bil v tridesetih letih pripravljen celoviti program urejevanja hudournikov, čigar uresničevanje pa je prekinila druga svetovna vojna. Ali imamo v Sloveniji še tak program in v kolikšni meri se uresničuje?

"Na področjih, ki jih upravljamo, obstajajo celoviti načrti urejanja posameznih povodij. Na primer za Selščico: bila je temeljito študijsko obdelana skupaj s poplavno ogroženostjo Železnikov. Vendar za gradnjo predvidenih potrebnih ukrepov, v omenjenem primeru suhih zadrževalnikov nad Železniki, ni nikoli dovolj denarja. Podobno velja tudi za načrtovano omejevanje erozije in prodonosnosti v zgornjem toku. Žal smo se znašli v položaju, ko je za urejevanje vodotokov namenjeno le 0,09 odstotka družbenega proizvoda, v primerljivih evropskih državah pa se v ta namen daje med 1 in 1,5 odstotka. Še huje: celo objektov iz 30. let, ki ste jih omenili, in ki so bili izgrajeni v večini iz lesa, zato se jim je življenjska doba že zdavnaj iztekla, ne moremo obnavljati. Napaka je zagotovo tudi ta, da razpoložljiva sredstva niso najbolje razporejena, saj za začetek oblikovanja vodnih režimov v gorah, na račun urejanja ravninskih vodotokov, ni dovolj denarja."

Štefan Žargi

Odločba na poti, jez pa se je podrl

Milan Rus, inšpektor Ministrstva za okolje in prostor - svetovalec glavne republiške inšpektorice za okolje in

Na vaših vratih piše, da ste vodnogospodarski inšpektor. Od kdaj ta sprememba?

"Sprememba je bila uveljavljena z novim letom. Do tedaj smo se vodnogospodarski inšpektorji ukvarjali predvsem z vodami, pri čemer moram poudariti, da vodotoki niso bila naša glavna naloga, pač pa problemi v zvezi z odpadnimi vodami, ki seveda te vodotoke najpogosteje onesnažujejo. Z novo razporeditvijo pa so nam bile dodane še naloge na področju smeti, hrupa, varstva naravnega okolja, varstvo zraka, celo spremljanje nabiranja gob, pa še sem verjetno na kaj pozabil."

Ali to pomeni, da bo nadzora nad stanjem vodotokov manj?

"Kot sem naštel, ima okoljevarstvena inšpekcija veliko novih zadolžitev kljub kadrovskemu primanjkljaju: za Gorenjsko nas je predvidenih 5 do 6 inšpektorjev, smo pa trije - od tega je ena kolegica na porodniškem dopustu, druga pa se je v delo šele uvedla. Če k temu še opozorim na to, da se moramo kar pogosto ukvarjati z zadevami, ki so bile neučinkovito rešene, zelo pogosto pa tudi na zahtevo sodišč z nepomembnimi zadevami, ki jih povzročajo medsoseski spori, je jasno, da je naša prisotnost pri resničnih problemih premajhna. Nadzor nad vodami in ožje vodotoki nam ob tem ostaja, pripomniti pa je potrebno, da se na tem področju pripravlja nova zakonodaja."

Omenjate novo zakonodajo. Ali dosedanja ni bila dobro urejena?

"Po mojem mnenju je dosedanji zakon o vodah kar dobro služil tudi pri operativni uporabi, zato upam, da bo novi samo njegova nadgradnja. Znano je, da imamo krovni zakon o varstvu okolja, sedaj pa naj bi zakoni o posameznih področjih dogradili ta sistem. Glavna napaka dosedanje zakonodaje je zagotovo preveliko administriranje: za vsako gradnjo ob vodotoku je potrebno imeti vodnogospodarsko soglasje, ki ga izdaja pristojni občinski organ na osnovi mnenja pristojne vodne skupnosti, žal pa ne kot samostojni dokument, pač pa eno od soglasij, potrebnih za izdajo gradbenega dovoljenja. Torej za vsak "zidek" ob vodi je potrebna lokacijska dokumentacija, gradbeno dovoljenje, vsi ti postopki pa so tako zapleteni, dolgotrajni in dragi, da je razumljivo, da ljudje manj tvegajo, če se takih posegov lotijo na črno in tvegajo kazni. Veliko pametneje bi bilo, če bi taka dela obravnavali na način priglasitve del, pa bi lahko ljudem v enostavnejšem postopku svetovali, kako to primerno urediti.

Najpogostejša napaka pri teh gradnjah, ki so strokovno vsekakor zahtevne, je, da so slabo temeljenje. Na oči izgledajo dobro, ko pride visoka voda, pa se podrejo. Poleg tega bi morala država, če hoče imeti red, občutno povišati kazni, saj sedanje naravnost "silijo v greh"."

Kakšna je torej nadzorna vloga vaše inšpekcije pri gradnjah ob vodotokih?

"Mi kontroliramo vodotoke ter objekte ob njih le pri tehničnih pregledih in na podlagi posebnih prijav ter zahtevkov. Ni naša naloga torej, da bi z obhodi ob vodotokih kontrolirali njihovo stanje. Svoje nadzornike pa ima vodnogospodarsko podjetje, ki nam v težjih primerih te sporoči."

Kateri so najpogostejši posegi na naših vodotokih, s katerimi se srečujete?

"Največja škoda se dela, ker nimamo zadosti izgrajene kanalizacije in čistilnih naprav. Še vedno je veliko brezbrižnosti pri odvajanju odpadnih voda, vsak rad pokaže na drugega, zlasti nizki vodostaji pa pokažejo, kako globoko smo pri tem zabredli. Najhujši primer je čistilna naprava v Bantalah pri Stražišču, ker je nestrokovno reševanje povzročilo za okolje resnično hud problem. Po našem mnenju je rešitev tako zahtevna, da smo predlagali, da se v to vključi država.

Drug zelo aktualen problem je vzdrževanje objektov na samih vodotokih. Naj vam za primer omenim jez na Rupoščici, ki ga je sicer imelo VGP za popravilo že nekaj let v planu. Po ogledu na terenu sem naložil takojšnjo sanacijo, saj sem ocenil stanje kot kritično. Žal se je, ko je bila odločba na poti, že podrl. Pri tem moram opozoriti, da je za vzdrževanje teh objektov vse manj denarja, zato tudi take posledice. Na neučinkovitost pogosto vplivajo tudi skrajni pristopi: urbanisti, ki bi kar vse pozidali na eni strani, ter okoljevarstveniki, ki bi želeli, da se vse ustavi na drugi."

Se kot inšpektor srečujete tudi s problematiko malih hidroelektrarn?

"Po novi ureditvi - Zakonu o varstvu okolja, je potrebno za graditev MHE pridobiti koncesijo, ki jo daje država. Mislim, da je to primerno in potrebno. Podrobneje poznam kakih 50 tovrstnih objektov, in ugotavljam, da se graditve takih elektrarn ljudje vse prepogosto lotevajo kot gradnje stanovanjske hiše: samo gradijo, med gradnjo iščejo posamične, pogosto nestrokovne rešitve. Po mojem mnenju je prav tu najpomembnejša dobra strokovna priprava, dober projekt.

Vodo je potrebno izkoristiti v celoti, paziti pa na naravno okolje in vodotok. Ni pa mogoča primerjava s starimi žagami in mlini, ki so bili okolju v okras, danes pa se marsikdo odloči, da slabo pripetih pločevinastih cevi niti ne pokrije z zemljo, ali pa jih celo vdela v strugo in jo s tem poškoduje. Znano je, da so nekdaj mlinarji ali žagarji znali skrbeti za strugo, jo urejali, mašili in podobno. Tudi množica inšpektorjev tega ne bo popravila, če se ne bosta spremenila ozaveščenost in odnos ljudi do narave!"

GLASOVA GORENJSKA RAZISKAVA

Gorenjci o pogostih vodnih ujmah

V tem tednu - raziskavo smo izvajali v torek - smo v Glasovi gorenjski raziskavi javnega mnenja zavrteli 303 telefonske številke naključno izbranih telefonskih naročnikov širom po Gorenjskem. Tokrat smo Gorenjke in Gorenjce povprašali po njihovem mnenju o pogostih vodnih ujmah, ki zlasti letos krepko pestijo precej gorenjskih krajev, in o vzrokih povodnji.

Tokratna tri vprašanja in odgovori nanje so v preglednici. V telefonski anketi smo ponudili možnost variantnih odgovorov. Seveda smo številčne podatke o odgovorih tudi tokrat preračunali v odstotke, zaradi boljše preglednosti izidov ankete. Anketirani 303 Gorenjke in Gorenjci po spolu, (samoocenjeni) izobrazbi, starosti in alokaciji kot vzorec večidel ustrezajo statističnim podatkom o gorenjski populaciji. Anketiranci so z območja vseh 19 gorenjskih občin, odgovori v anketi pa so izrazito kritični od tistih krajanov, ki so že doživeli strahote vodnih ujm.

Med 303 Gorenjkami in Gorenjci je krepka večina prepričanih, da je na Gorenjskem v zadnjih letih več vodnih ujm kot nekoč, zlasti pa so hujše posledice. Med vzroki so, po večinskem mnenju anketiranih, predvsem vremenske oziroma podnebne spremembe. Takšno je, na primer, tudi mnenje strokovnjakov, ki pogoste vodne ujme pripisujejo učinku "tople grede" in postopnemu zviševanju povprečnih temperatur zemeljskega ozračja.

V zadnjih letih je bilo na Gorenjskem kar nekaj vodnih ujm. Kaj menite o tem?	52,5%	povodnji so precej pogostejše kot včasih in s hujšimi posledicami	159
	20,8%	povodnji so bile in bodo oziroma zadnja leta niso bolj pogosto kot nekoč?	26,8
	26,8%	ne vem, ne želim odgovoriti	81
Kakšno je vaše mnenje o vzrokih pogostih vodnih ujem na Gorenjskem?	19,8%	povodnji so predvsem posledica neustreznih regulacij vodotokov	60
	12,9%	do povodnji prihaja zlasti zaradi opustitve jezov na vodotokih	39
	41,6%	glavni vzrok povodnji so vremenske oziroma podnebne spremembe	126
	25,7%	ne vem, ne želim odgovoriti	78
Katera mnenja bi pri urejanju hudournikov morali predvsem upoštevati?	25,7%	mnenja strokovnjakov vodarjev	12
	19,8%	mnenja ljudi, krajanov, ki ob vodi živijo	60
	50,6%	tako mnenja stroke kot mnenja krajanov	153
	25,7%	ne vem, ne želim odgovoriti	78

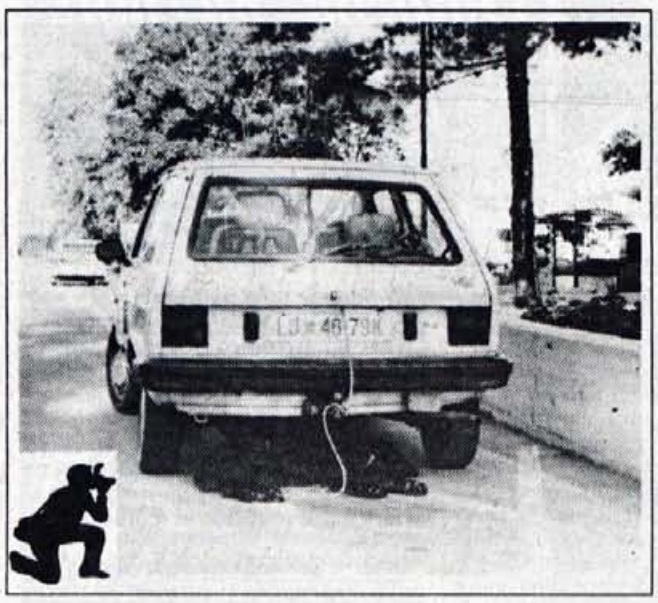

Minulo soboto, 4. oktobra, je bil Svetovni dan živali. Podobno, kot ga je praznoval ubogi kuža na sliki, se je dogajalo brzčas še kateremu štirinožcu. Zato v FotoEJGA rubriki povsem resno predlagamo, da se takšni "skrbni" gospodarji čimprej organizirajo v "Društvo ZA mučenje živali".

O tem, da se po dolgih letih poslovnega sodelovanja kranjsko Planiko zapušča družba Adidas in da je izpad Adidasovih naročil spravil na čakanje več kot tisoč delavk in delavcev največje kranjske tovarne obutve, zgovorno priča tudi plakat na izložbi Planikine prodajalne v matičnem Kranju. Izdelki Adidas so pri Planiki na razprodaji - Planika pa pri Adidasu.

Rafael Kužnik in Zmago Jelinčič, poslanca Slovenske nacionalne stranke v Državnem zboru, pisatelju Ivanu Janu: "Bivšemu članu naše stranke in vašemu someščanu Sašu Lapu bi podarila kakšno od vaših knjig. Ampak notri mora biti kaj o sokolih!"

zelo prijubijen.

● **Gross magister**

Nekdanji svetovni rekorder in

Župan kranjski ima znamenitega soimenjaka s podvojenim "S", ki sliši na ime Michael, kot nekdanji svetovni rekorder in olimpijski zmagovalec pa je med najuspešnejšimi plavalci vseh časov. Na vrhuncu svoje športne poti je Michael Gross obesil plavalke in plavalno kapo na klin, se vrgel na študij novinarstva in ima na vizitki ugleden naziv "diplomirani novinar". A študija po diplomi ni obesil na klin: lotil se je podiplomskega študija in na vizitki mu piše tudi "magister novinarstva". Vendar tudi magisterij Grossa še ni ustavil - zdaj dela tudi doktorat. In zakaj ob opisu kariere znamenitega nemškega plavalca omenjamo župana kranjskega? Morda bi se dr. Gross oglasil v Kranju in s svojimi bogatimi izkušnjami iz plavanja & novinarstva pomagal, da gorenjski novinarji ne bi preveč poročali o zapletih s kranjskim olimpijskim bazenom.

Kamniški župan Tone Smolnikar, sicer novinar v gospodarski redakciji TV Slovenija, je v prvih devetih mesecih svojega županovanja krepko prispeval k ž[illegible] vahnejšemu utripu v Kamniku. Zlasti Kamničanke so navdušene, ker je njihov šarmantni župan redni udeleženec družabnih prireditev, kjer pa niti slučajno ne samo zaradi protokola in pozdravnega nagovora. FotoEJGA je Toneta "ujel" pri metanju podkve (v ozadju: županove navijačice).

Sava TRADE

Vabimo vas, da obiščete nov specializirani prodajni center za umetno usnje v Kranju na Gregorčičevi ulici 10.

Ob otvoritvi smo za vas pripravili promocijske cene,

v času med 12. in 28. oktobrom 1995 in sicer za vse izdelke iz naše prodajne ponudbe:

- oblačilno umetno usnje FLAVISTA (otip velurja)

- izdelke iz Flaviste

- galanterijsko, čevljarsko, tapetniško in oblačilno metrsko umetno usnje

V času promocije bomo vsak nakup nagradili s praktičnim darilom.

Naši prodajalci pa vam bodo ob nakupu pomagali s strokovnimi nasveti in pomagali pri izbiri pravega izdelka.

Pokličete nas lahko po telefonu, številka: 064/223-174.

PONUDBA NOVOLETNIH DARIL

Veliko izbiro stenskih in namiznih koledarjev, rokovnikov, pisal, usnjene galanterije, švicarskih ur in nožkov ter še mnoga druga poslovna darila ponujamo po izjemno nizkih cenah in ugodnih prodajnih pogojih.

Pokličite na naslov: Zebra Kranj, d.o.o. - 064/211-752, 211-787 ali v Ljubljani WTC - 061/1687-415, 1687-222

Oktobra izbiramo GORENJCA MESECA SEPTEMBRA 1995

Franciju več glasov kot Petru

V redni rubriki na "EJGA" strani z Vašim sodelovanjem in z glasovanjem poslušalk oz. poslušalcev gorenjskih radijskih postaj izbiramo Gorenjke & Gorenjce meseca. V utečenem načinu izbiranja popularnih Gorenjk in Gorenjcev je od petka, 5. oktobra, novost: glasovanje za GORENJCA MESECA SEPTEMBRA 1995 poteka tudi na kabelski televiziji TELE-TV Kranj! Gledalke in gledalci programa TELE-TV: drevi v oddaji "Odprti ekran" ob 20.10 uri z voditeljico ANJO ILC ponovno lahko sodelujete v najbolj odmevni gorenjski vsakomesečni akciji izbiranja NAJ GORENJK oziroma NAJ GORENJCEV. Kontaktni telefon TELE-TV: 33-11-56.

FRANCI HARTMAN

PETER STUDEN

Danes, drugi oktobrski petek, se začenja II. glasovalni krog za GORENJCA MESECA SEPTEMBRA 1995. Glasujete lahko v radijskih oddajah, v TV oddaji ali pa z dopisnicami vse tja do ponedeljka, 30. oktobra, /torek, 31. oktober, je praznik/. Izmed Gorenjk in Gorenjcev, ki so minuli mesec s svojimi dejanji opozorili nase, sta za GORENJCA MESECA SEPTEMBRA 1995 predlagana:

1/ FRANCI HARTMAN z Dovjega, ki je s sodelovanjem Turističnega društva Dovje-Mojstrana lastnoročno obnovil zanemarjen 13 metrov dolg most čez potok Bistrica v Triglavskem narodnem parku;

2/ PETER STUDEN, tržiški občan z Brega ob Bistrici in član Kinološkega društva Naklo, edini Gorenjec na svetovnem prvenstvu šolanih psov sredi septembra na Finskem, kjer je Peter častno zastopal gorenjske kinologe s svojo psico Kvino Janovsko.

Vmesni rezultat po prvem glasovalnem krogu: od prejšnjega petka do včeraj smo prejeli natanko 160 glasov poslušalk in poslušalcev gorenjskih radijskih postaj, gledalk in gledalcev oddaje Odprti ekran TELE-TV in bralk oz. bralcev Gorenjskega glasa. Franciju Hartmanu ste dali 107 glasov, Petru Studenu pa 53. Kot zanimivost: 90 odstotkov glasov na Radiu Triglav je bilo lokalpatriotsko dodeljenih Franciju; v glasovanjih na Radiu Kranj in na Radiu Tržič pa so skoraj vsi glasovi "padli" Petru.

Za GORENJCA MESECA SEPTEMBRA 1995 lahko "v živo" glasujete danes, v petek, 13. oktobra, v kontaktnih oddajah Radia Kranj, Radia Triglav Jesenice, Radia Tržič in Radia Žiri ter TELE-TV Kranj. Kadarkoli v oktobru z lahko pošljete dopisnico z Vašim glasom za FRANCIJA ali za PETRA na naš naslov: UREDNIŠTVO GORENJSKEGA GLASA, 64000 Kranj - ob glasovanju pa gre upoštevati, da vsak teden izžrebamo pet nagrad v vrednosti po 1.000 tolarjev in pet prejemnikov praktične nagrade (v oktobru je nagrada lep namizni prt).

Nagrajenci iz prvega oktobrskega glasovalnega kroga so: JASMINA JERAM, Podlubnik 157, Škofja Loka; BOGDANA HRIBAR, Blejska Dobrava 127, Bl. Dobrava; MARINKA JENKO, Zg. Brnik 75, Cerklje; MARJAN KOPAČ, Cankarjeva 15, Tržič; SAŠO ROZMAN, Janeza Puharja 1, Kranj - prejmejo nagrade v vrednosti po 1.000 SIT. Namizne prte pa tokrat prejmejo: VIDA JAMAR, Bokalova 15, Jesenice; MARIJA ZUPAN, Partizanska 26, Bled; MIRAN PAUŠER, Stara cesta 28, Cerklje; STANE KREMPELJ, Likozarjeva 27, Kranj, BORIS KOKALJ, Tatinec 12, Kranj.

PONEDELJEK, 16. OKTOBER

TVS 1

10.00 Malo angleščine, prosim 10.15 Kapitan Power, ameriška nanizanka 10.40 Izziv, poslovna oddaja 11.05 Zdravje - naše največje bogastvo: Amalgami v zobozdravstvu 11.10 Grdi, umazani, zli, italijanski film 13.00 Poročila 13.05 Športni pregled, ponovitev 15.50 Obzorja duha, ponovite 16.20 Dober dan, Koroška 17.00 TV dnevnik 17.10 Otroški program 17.10 Radovedni Taček: Kopa 17.25 Oglejmo si!, angleška dokumentarna serija 18.05 Simpsonovi, ameriška nanizanka 18.30 Umetnost in civilizacija, Umetniki za svet 18.45 ABC - ITD., TV igrica 19.10 Risanka 19.17 Žrebanje 3 x 3 19.30 TV dnevnik, Vreme 19.56 Šport 20.05 Karel Veliki, francoska nadaljevanka 21.05 Glasbeni september 22.10 Tv dnevnik, Vreme 22.26 Šport 22.30 Žarišče 22.50 Sova 22.50 Seinfield, ameriška nanizanka 23.20 Med vrsticami zakona, angleška nanizanka

TVS 2

14.35 Umetniki za svet: Ob 50-letnici OZN 14.45 Utrip 15.00 Zrcalo tedna 15.15 Nedeljskih 60 16.15 Rdeči alarm, francoska nadaljevanka 17.05 Sova, ponovitev 18.00 Regionalni studio Maribor 18.45 TV avtomagazin 19.00 Sedma steza 20.05 Pro et contra 20.55 Primer Paragon, 3., zadnji del švedske drame 21.50 Studio City 23.00 Brane Rončel izza odra 0.30 Umetniki za svet: Ob 50-letnici OZN

KANAL A

7.00 Video strani 10.05 Spot tedna 10.10 A shop 10.25 Luč svetlobe, ponovitev 11.15 Dracula, ponovitev 11.40 Žametne vrnice, ponovitev 12.00, 14.00 in 16.00 Novice 12.25 Spot tedna 12.35 A shop 16.40 Brlog, španska nanizanka 17.10 To trapasto življenje, ponovitev 6. dela 18.00 1. SKL, reportaža 18.45 A shop 19.00 Novice 19.05 Risanka 19.10 Luč svetlobe, ameriška nadaljevanka 20.00 Zlata dekleta, ameriška humoristična nanizanka 20.30 Filmska uspešnica: Kdo mi ubije ženo, ameriški barvni film 22.00 Rodeo 23.00 Novice 23.05 A shop 23.20 Spot tedna 23.25 Video strani

MMTV - TELE 59

7.00 Video strani 8.30, 12.00 in 14.30 MMTV shop 15.15 Santa Barbara, ponovitev 16.00 St. Elsewhere, ponovitev 16.50 Ob prvem svitu, ponovitev filma 18.10 Domači zdravnik 18.40 Santa Barbara 19.30 Glasbeni spoti 20.00 Capital City, nadaljevanka 20.50 Živa scena, glasbena oddaja 22.35 Reši me, ameriški barvni film 0.10 TV shop 0.30 Video strani 1.00 Deutsche Welle

HTV 1

7.55 Poročila 8.00 Dobro jutro 10.00 Poročila 10.05 Izobraževalni program 11.30 Otroški program 12.00 Poročila 12.15 Ljubezen, nadaljevanka 12.45 Življenjska izkušnja, dokumentarna serija 13.35 Henrik in njegovih šest žena, angleški barvni film 15.35 Izobraževalni program, ponovitev 16.30 Hrvaška danes 17.30 Santa Barbara 18.15 Kolo sreče 18.50 Dokumentarna oddaja 19.30 Dnevnik 20.20 Volitve 95: "Hrvatski narodni pokret" 21.25 Volitve 95: "Madžarska narodna stranka Hrvatske" 23.30 Poslovni izbor 23.35 Dnevnik 0.00 Slika na sliko 0.30 Video strani

HTV 2

14.20 TV koledar 14.30 Slika na sliko, ponovitev 15.15 Volitve 95 18.25 Dr. Quinn, ameriška nadaljevanka 19./15 Risanka 19.30 Dnevnik 20.20 Murphy Brown, ameriška humoristična nanizanka 20.50 Joseph Conrad, francoska nadaljevanka 21.45 Lovejoy, angleška nanizanka 22.35 Dalijev muzej, dokumentarna oddaja

AVSTRIJA 1

6.05 Korak za korakom, ponovitev 6.25 Otroški program 9.00 Umor, je napisala 9.45 Baywatch, ponovitev 10.30 Vesoljska ladja Enterprise, ponovitev 11.15 Ator, ponovitev italijanskega fantazijskega filma 13.00 Otroški program: Peter Pan in gusarji 13.25 Konfeti 13.40 Mila superstar 14.05 Tennis-Trophy: z Dunaja 15.40 Vesoljska ladja Enterprise - nova generacija 16.25 Baywatch 17.10 Strašno prijazna družina 17.35 Zlata dekleta 18.05 Tennis - Trophy 19.30 Čas v sliki/Kultura 19.53 Vreme 20.00 šport 20.15 Po nevarni poti, ameriški film 21.50 Napad na Enterbbe, ameriški film 23.15 Čas v sliki 23.55 Tennis - Trophy 0.10 Bandolero, ameriški vestern, ameriški vestern 1.50 Staršno prijazna družina 2.15 Schiejok, ponovitev 3.15 Dobrodošli v Avstriji, ponovitev 5.10 Trapper John, ponovitev

AVSTRIJA 2

6.00 Videostrani 6.00 Vreme 9.00 Čas v sliki 9.05 Schiejok, ponovitev 10.05 Moj oče, opica in jaz, ponovitev nemško-avstrijske komedije 11.30 K stvari, ponovitev 12.50 Vreme 13.00 Čas v sliki 13.10 Zapuščena mesta v ZDA 13.55 Orientacija, ponovitev 14.25 Doktor Trapper John, zadnji del 15.10 Umor, je napisala 16.00 Vsak dan s Schiejokom 17.00 Čas v sliki 17.05 Dobrodošli v Avstriji 18.55 Kuharski mojstri 19.00 Zvezna dežela danes 19.30 čas v sliki/Kultura 19.53 Vreme 20.00 Pogledi od strani 20.15 Gozdarska hiša Falkenau 21.10 Tema 22.00 Čas v sliki 2 22.30 Ob pol enajstrih, kultura 23.05 kako vam je všeč?, Literatura in kritiki 23.35 Veliki režiserji: Federico Felini 23.45 Sladko življenje, italijanski film 2.30 Cesta, italijanski film 4.10 Julija in duhovi, italijanski film

TELE-TV KRANJ

... Videostrani 18.45 Test slika 19.00 TV napovednik TELE-TV 19.03 EPP blok - 1 19.10 Poročila: Objektiv Gorenjske 30 19.30 Iz izbora: MINI PET (otroški glasbnei videospoti) 20.00 Danes na videostraneh 20.03 EPP blok - 2 20.10 Podjetnik tedna: Jože Hribar 20.22 Sprehod po Šenčurju 20.30 Kegljavci Iskraemeco pred odhodom na svetovno prvenstvo 21.10 Nenavadni šport: Paintball 21.20 Videospot 21.23 EPP blok - 3 21.30 Mladi za mlade (v živo) 22.00 Potepanje po Manhetnu 22.43 Poročila: Objektiv Gorenjske 30 23.03 Videostrani

SODELUJTE V KONTAKTNIH ODDAJAH TELE-TV TELEVIZIJE KRANJ - POKLIČITE PO TELEFONU: 33 11 56!

LOKA TV

20.00 Napovednik 20.01 Spot tedna 20.05 EPP blok 20.10 Športni pregled dogodkov 20.50 EPP blok 20.55 Tedenski pregled dogodkov, ponovitev 21.25 EPP blok 21.30 Film (izbor iz sat. programov) ... Videostrani

TV ŽELEZNIKI

VIDEOSTRANI TV Železniki od 17. ure do 19. ue ob glasbeni podlagi radia Žiri. VIDEOSTRANI TV Železniki na videokaseti ob 18., 19.20 in 21. uri.
19.00 Misijonska tombola '94 v Železnikih 20.00 Sejem ZAŠČITA '95 v Kranju in odmevi

ATM TV KR. GORA

... Videostrani 18.08 Test 18.15 Napovednik 18.16 EPP blok 18.18 Koča na gozdu (arhivski posnetki) 18.43 Kremenčkovi 19.15 Satelitski program Deutsche Welle 21.15 Videostrani

R KRANJ

5.30 Dobro jutro 7.40 Pregled dnevnega tiska 9.00 Gorenjska včeraj, danes 9.20 U škripcih - Andrej Šifrer 10.20 U škripcih - Andrej Šifrer 10.40 Informacije o zaposlovanju 11.30 Kviz 12.30 Osmrtnice - zahvale 12.40 Pometamo doma 13.00 Pesem tedna 13.20 Črna kronika 13.40 Pometamo doma 14.00 Gorenjska danes 14.30 Točke, metri, sekunde 15.30 Dogodki in odmevi RS 16.00 Terenski studio - Preddvor 18.00 Gorenjska danes, jutri 18.10 Vsakdo svoje pesmi poje 20.00 Večerni program: Drugačen pogled - tema: Kaj je dobrota 22.00 Glasbena oddaja - Old timers shop

R TRŽIČ

Oddajamo od 13.30 do 19.00 z oddajnika Kovor na UKV 95 Mhz ter SV 1584 Khz in z oddajnika Grad na UKV 88,9 Mhz.

R JESENICE

5.00 Dobro jutro 7.20 Halo, porodnišnica 8.00 Nočna kronika (OKC) 9.30 Lestvica TRI, tri, tri in AS 11.00 Portret ženske na vodilnem položaju 12.00 BBC novice, osmrtnice 13.00 Pregled športnih dogajanj 13.30 Poroča prometni inšpektor za Gorenjsko Ivan Demšar 14.00 Melodija tedna 14.30 Popoldanski telegraf 15.00 Poročila, vreme 16.00 Črna kronika 16.30 Domače novice 17.00 Zimzelene melodije z Dragom Arianiem 18.00 Voščila 18.30 BBC novice 18.50 Pogled v jutrišnji dan

R ŽIRI

5.30 Prva jutranja kronika 5.40 Napoved programa - servisne informacije 6.20 Noč ima svojo moč 7.00 Novice in dogodki 7.30 Zelene melodije 8.00 Dogodki 9.30 Glasbo izbirate poslušalci 11.00 Izobraževalno temo Ljud. univerze Šk. Loka 12.00 Škofjeloških 6 14.30 Brezplačni mali oglasi 15.00 Dogodki danes -jutri 15.30 RA Slovenija 16.30 Tolar za knjigo 17.00 Otroški program 18.45 Zabavno glasbena lestvica 3+3+AS 19.30 Odpoved programa

R JESENICE

RGL
KRIM: 100,2 MHz-ŠANCE: 99,5 MHz-LJUBLJANA: 105,1 MHz
5.00 Jutranji program 5.15 Novice 7.00 Horoskop 7.35 Vremenska napoved 8.00 Dopoldne na RGL 8.15 Napoved dogodkov 8.30 Jutro je tudi takšno 9.30 Kam danes 10.15 Novice 11.00 Anketa 12.00 Novice bbc 12.15 Novinarjev gost 13.00 3x1 - glasbena oddaja 13.15 Novice 14.05 Pasji radio 14.30 Hello again 15.00 Popoldne z Blanko M. Koželj 15.15 RGL komentira in obvešča 15.45 RGL za študente 16.00 Avtomobili: Alpetour - Remont 16.10 Spoznajmo se 16.25 Nagradna uganka 17.15 Novice 19.15 Novice 19.25 Vreme 20.00 Ballantines glasbeni kviz 21.00 Modni bla-bla 22.00 Sršenovo gnezdo 1.00 Satelit

R OGNJIŠČE

5.30 - 8.30 Jutranji program 6.45 Duhovna misel svetnik dneva 8.30 Dop. inf. oddaja 9.00 Ponovitev: Naš gost 10.15 Ponovitev ned. oddaje 12.05 Ponovitev: duhovna misel, svetnik dneva 15.00 Pop. inf. oddaja 16.05 Čestitke in pozdravi poslušalcev 17.45 Izbor Vaša pesem 18.30 Več. inf. oddaja 19.00 Glas Amerike 19.40 Za najmlajše poslušalce 20.15 Radio Vatikan 20.35 Prijatelji Radia Ognjišče 21.40 Poezija za lahko noč 22.00 - 5.30 Nočni glasbeni program

STUDIO RAFAELA
Trg Prešernove brigade 4/6, Kranj
☎ 326-683

KINO

CENTER prem. amer. druž. kom. OPIČJE NORČIJE ob 16. in 18. uri, amer. akcij. film UMRI POKONČNO - BREZ OKLEVANJA ob 20. uri **STORŽIČ** amer. zgod. spekt. POGUMNO SRCE ob 17. in 20.15 uri **ŽELEZAR** amer. gang. drama ZGODBA IZ BRONXA ob 18. in 20. uri **TRŽIČ** amer. drama KAZNILNICA ODREŠITVE ob 17.30 in 20. uri

TOREK, 17. OKTOBER

TVS 1

9.55 Tedenski izbor 9.55 Volk in kozlički, lutkovna igrica 10.25 Juhuhu, jaz nisem Kekec 11.00 Povejte ji, da jo ljubim, francoski film 12.45 TV avtomagazin 13.00 Poročila 13.05 Tedenski izbor 13.05 Sedma steza 14.05 Sobotna noč 16.20 Mostovi 17.00 TV dnevnik 17.10 Otroški program 17.10 Samo za punce, kanadska nanizanka 17.40 O.J.: Beg 17.50 Lahko noč, ljubica, 1. epizoda angleške nanizanke 18.20 Umetnost in civilizacija, Umetniki za svet 18.40 Kolo sreče, TV igrica 19.10 Risanka 19.30 TV dnevnik 22.16 Šport 22.20 Žarišče 22.40 Poslovna borza 22.50 Sova 22.50 Ko se srca vnamejo, ameriška nanizanka 23.15 Med vrsticami zakona, angleška nanizanka

TVS 2

13.50 Umetniki za svet: Ob 50-letnici OZN, ponovitev 14.00 Malo angleščine, prosim 14.15 Najlonski blues, belgijska dokumentarna oddaja 15.10 Studio City 16.20 Simpsonovi, ameriška nanizanka 16.45 Sova, ponovitev 18.00 Regionalni program 18.45 Iz življenja za življenje 19.15 Videošpon 20.05 Gore in ljudje 20.55 Roka rocka 21.55 Frančišek Asiški, 3. oddaja: Duh Assisija v Sloveniji 22.35 Ljubljana - mesto žensk, kronika 22.50 Svet poroča 23.20 Somrak stoletja: Druga Evropa, angleška dokumentarna nadaljevanka 0.15 Umetniki za svet: Ob 50-letnici OZN

KANAL A

10.05 Spot tedna 10.10 A shop 10.25 Luč svetlobe, ameriška nadaljevanka 11.15 Brlog, ponovitev 11.45 Državnik novega kova, ponovitev agleške nanizanke 12.15 A shop 12.30 Spot tedna 16.35 Spot tedna 16.40 A shop 16.55 Dracula 17.25 Rodeo, ponovitev 18.20 Generacija transformerjev II 18.45 A shop 19.00 Vreme 19.05 Risanka 19.10 Luč svetlobe 20.00 Hermanova glava, ameriški znanstveno-fantastični film 20.30 Zgodovina ameriškega podjetništva, 5. del dokumentarne serije 21.00 Večni krog, oddaja o astrologiji 21.30 Državnik novega kova, angleška nanizanka 22.00 Angleški vrt, 1. del dokumentarne serije 22.30 Benny Hill 23.00 Novice 23.05 A shop 23.20 Spot tedna 23.25 Video strani

MMTV - TELE 59

7.00 Video strani 8.30, 12.00 in 15.30 MMTV shop 15.50 Santa Barbara, ponovitev 17.00 Reši me, ponovitev filma 18.40 Santa Barbara, 1108. del 19.30 Glasbeni spoti 20.00 Max Headroom, ameriška nanizanka 20.30 To je ljubezen, serija 21.00 Spot tedna Žive scene 21.05 Avtodrom MMTV 22.05 Večni nasmeh, ameriški barvni film 23.40 TV shop 0.00 Video strani 1.00 Deutsche Welle

HTV 1

7.55 Poročila 8.00 Dobro jutro 10.00 Poročila 10.05 Izobraževalni program 11.05 Moje telo: Varuhi orgaizma, izobraževalna oddaja 11.30 Otroški program 12.00 Poročila 12.15 Ljubezen, nadaljevanka 12.45 Sledge Hammer, ameriška humoristična serija 13.10 Življenjske izkušnje, dokumentarna oddaja 14.00 Maru Mara, ameriški barvni film 15.35 Izobraževalni program 16.30 Hrvaška danes 17.30 Santa Barbara, ameriška nadaljevanka 18.15 Kolo sreče 18.50 Besede, besede, besede, dokumentarna oddaja 19.30 Dnevnik 20.20 Volitve 95: "Socijaldemokratska partija Hrvatske" 21.25 Volitve 95: "Hrvatska stranka" 22.30 Dnevnik 22.55 **Slika na sliko** 23.25 Sanje brez meja

HTV 2

14.05 Video strani 14.20 TV koledar 14.30 Slika na sliko, ponovitev 15.15 Volitve 95 18.25 Joseph Conrad, francoska nadaljevanka 19.15 Risanka 19.30 Dnevnik 20.25 Videosmešnice 20.50 Joseph Conrad, francoska nadaljevanka 21.40 Civilistke, nadaljevanka 22.30 Volitve 95/ Videostrani

AVSTRIJA 1

6.00 Fantastične zgodbe 6.25 Otroški program, ponovitev 7.30 Kai iz zaboja, nemški otroški film 9.05 Umor, je napisala 9.50 Baywatch, ponovitev 10.35 Vesoljska ladja Enterprise, ponovitev 11.20 Po težji poti, ponovitev ameriškega filma 13.00 Otroški program: Peter Pan in gusarji 13.25 Konfeti 13.40 Mila Superstar 14.05 Tennis- Trophy 15.40 Vesoljska ladja Enterprise 16.25 Baywatch 17.10 Strašno prijazna družina 17.35 Zlata dekleta 18.05 Tennis - Trophy 19.30 Čas v sliki 19.53 Vreme 20.00 Šport 20.15 Garamba - Neznosni sloni 21.10 Hunter 22.00 Morilski sum, ameriška TV kriminalka 23.35 Čas v sliki 23.50 Umor duhovnika, francosko-ameriški film 1.40 Strašno prijazna družina, ponovitev 2.05 Schiejok, ponovitev 3.05 Dobrodošli v Avstriji, ponovitev 5.10 Blagoslovljena dvojica, ponovitev

AVSTRIJA 2

7.00 Vremenska panorama 9.00 Čas v sliki 9.05 Schiejok, ponovitev 10.05 Ljubimkanje, nemški ljubezenski film 11.30 Na prizorišču, ponovitev 12.00 Klub za seniorje, ponovitev 12.45 Vreme 13.00 čas v sliki 13.10 tema 14.00 Slika Avstrije, ponovitev 14.25 Blagoslovljena dvojica 15.10 Umor, je napisala 16.00 Vsak dan s Schiejokom 17.00 Čas v sliki 17.05 Dobrodošli v Avstriji 19.00 Zvezna dežela danes 19.30 Čas v sliki/Kultura 19.53 Vreme 20.00 Pogledi od strani 20.15 Akti X - skrivnostni primeri FBI 21.10 Poročilo 22.00 Čas v slikia 22.30 Na prizorišču, reportaža tedna 23.00 Miriam Makeba, portret južnoafriške pevke 23.55 Bheki Mseleku, dokumentarec 0.45 Magic at 4 a.m., politični musical iz Južne Afrike 1.40 Pogledi os strani, ponovitev 1.40 Videonoč

TELE-TV KRANJ

... Videostrani 18.45 Test slika 19.00 TV napovednik TELE-TV 19.03 EPP blok - 1 19.10 Pod krinko 19.30 Otroški program: Svet živali, 1. del 20.00 Danes na videostraneh 20.03 EPP blok - 2 20.10 Utrip Kranja 20.30 Torkova tema: 3. teden obrti in podjetništva 95 - območna gospodarska zbornica Radovljica 21.15 SOdobna elektronika '95 (Produkcija: STUIDO SIGNAL SKYLINE) 21.28 EPP blok - 3 21.35 Film 23.00 Videostrani

SODELUJTE V KONTAKTNIH ODDAJAH TELEVIZIJE TELE-TV KRANJ - POKLIČITE PO TELEFONU: 33 11 56!

LOKA TV

20.00 Napovednik 20.01 Spot tedna 20.05 EPP blok 20.10 Škofjeloški kulturni utrip 20.40 EPP blok 20.45 Športni pregled, ponovitev 21.25 EPP blok 21.30 Nedeljska reportaža, ponovitev

TV ŽELEZNIKI

VIDEOSTRANI TV Železniki od 17. ure do 19. ure ob glasbeni podlagi radia Žiri. VIDEOSTRANI TV Železniki na videokaseti ob 18., 19.20 in 21. uri.
19.00 Otroška oddaja 20.00 Glavni dobitek - odrska predstava gledališče skupine "SCENA" iz Železnikov 20.50 Brez komentarja

ATM TV KR. GORA

... Videostrani 18.08 Test 18.15 Napovednik 18.16 EPP blok 18.18 Torkov športni pregled 18.48 Mini pet (otroška lestvica) 19.15 Satelitski program Deutsche Welle 21.15 Videostrani

R KRANJ

5.30 Dobro jutro 7.40 Pregled dnevnega tiska 9.00 Gorenjska včeraj, danes 9.20 Prostorska stiska v srednjih šolah 10.40 Informacije - zaposlovanje 11.10 Kviz 11.20 Vedeževanje v živo 12.30 Osmrtnice - zahvale 13.00 Pesem tedna 13.20 Tudi jeseni je lepo 14.00 Gorenjska danes 15.30 Dogodki in odmevi RS 17.20 Mladi, nadarjeni, obetavni 18.00 Gorenjska danes, jutri 19.30 do 24.00 Večerni program 20.00 911 turbo

R TRŽIČ

Oddajamo od 13.30 do 19. ure na frekvencah UKV 95 Mhz in SV 1584 Khz iz Kovorja ter UKV 88,9 Mhz iz Tržiča.

R JESENICE

5.00 Dobro jutro 7.20 Halo, porodnišnica 8.00 Nočna kronika (OKC) 8.30 Telegraf 9.00 Horoskop 10.00 Aktualno 11.00 Pogovor 12.00 BBC novice, osmrtnice 13.00 Gibljive slike 14.00 Melodija tedna 14.30 Telegraf 15.00 Poročila 16.30 Osmrtnice, domače novice 17.00 Torkova osrednja tema 18.00 Voščila 18.30 BBC novice 18.50 Pogled v jutrišnji dan

R ŽIRI

5.30 Prva jutranja kronika 5.40 Napoved programa servisne informacije 6.20 Noč ima svojo moč 7.30 Minute za country glasbo 8.00 Dogodki 9.30 Glasbo izbirate poslušalci 10.00 Servisne informacije 11.00 Zabava in glasba 12.00 Škofjeloških 6 13.45 Osmrtnice 14.30 Brezplačni mali oglasi 15.00 Dogodki danes, jutri 15.30 RA Slovenija 17.30 Selški sejalec 18.00 Pogovor z županom občine Železniki 19.30 Odpoved programa

R RGL

KRIM: 100,2 MHz-ŠANCE: 99,5 MHz-LJUBLJANA: 105,1 MHz
5.00 Jutranji program 5.15 Novice 7.00 Horoskop 7.35 Vremenska napoved 8.00 Dopoldne na RGL 8.15 Napoved dogodkov 8.30 Jutro je tudi takšno 9.30 Kam danes v Ljubljani 10.15 Novice 11.00 Anketa 11.50 Borza znanja 12.00 Novice bbc 12.15 Novinarjev gost 13.00 3x1 - glasbena oddaja 13.15 Novice 14.05 Pasji radio 14.30 Pop informacije 15.15 RGL komentira in obvešča 16.00 J. Walker's golf time 16.10 Spoznajmo se 16.25 Nagradna uganka 17.15 Novice 18.15 Okrogla miza 19.15 Novice 19.25 Vreme 21.30 Avstralska glasba 22.00 Camel RHYTHM 23.00 Egostyle - Ines Kokalj 24.00 7200 sekund - D. J. Alf 2.00 Satelit

R OGNJIŠČE

5.30 - 8.30 Jutranji program 6.45 Duhovna misel, svetnik dneva 8.30 Dop. inf. oddaja 9.00 Ponovitev: Reportaža 10.15 Predstavljamo vam... 11.10 Glasb. ured. predstavlja... 12.05 Ponovitev: duhovna misel, svetnik dneva 15.00 Pop. inf. oddaja 16.05 Čestitke in pozdravi poslušalcev 17.15 Šport na radiu Ognjišče 18.30 Večerna inf. oddaja 19.00 Glas Amerike 19.40 Za najmlajše poslušalce 20.15 Radio Vatikan 20.35 Sončna pesem 22.00 - 5.30 Nočni glasbeni program

21.30 KANAL A

DRŽAVNIK NOVEGA KOVA
5. del angleške nanizanke
Alan S. Vinja sreča nekdanjega sošolca Martina, ki mu zaupa, da je predsednik države S. Ivan. Na neznatnem otoku gojijo posebno opojen tobak in hrepenijo po tujih vlagateljih, ki jih ni od nikoder. S. Vinja zavoha dobiček...

KINO

CENTER amer. druž. kom. OPIČJE NORČIJE ob 16. in 18. uri, amer. akcij. film UMRI POKONČNO - BREZ OKLEVANJA ob 20. uri **STORŽIČ** amer. zgod. spekt. POGUMNO SRCE ob 17. in 20.15 uri **ŽELEZAR** Danes zaprto! **ŠKOFJA LOKA** amer. film CASPER ob 18. uri, amer. drama KAZNILNICA ODREŠITVE F. G. ob 20. uri **TIGER BOHINJSKA BISTRICA** amer. thrill. LEON ob 20. uri

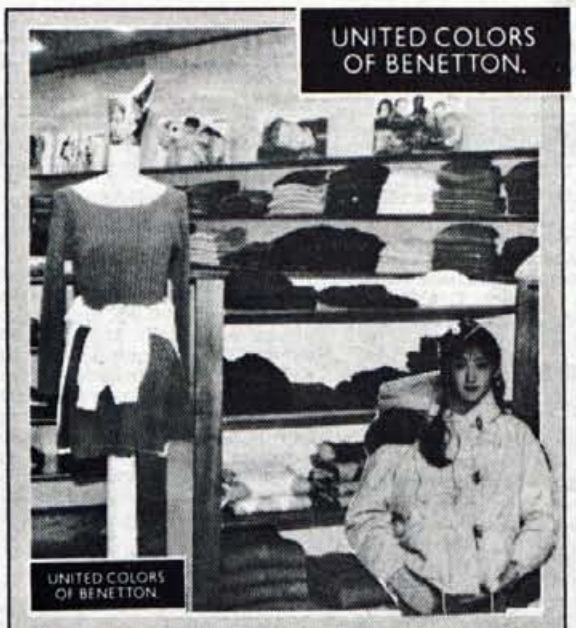

NOVO, SVEŽE, ŠOKANTNO - V KOKRI

ZA VSE GENERACIJE - V KOKRI

V KORAK Z MODO - V KOKRI

VSE ZA OTROKA - V KOKRI

NAJLEPŠI CVET - V KOKRI

Kokra Nagradna križanka Kokra

Sponzor današnje križanke je trgovsko podjetje KOKRA iz Kranja. Za srečne izžrebance so pripravili naslednje nagrade:

1. nagrada - bon v vrednosti: 10.000,00 SIT
2. nagrada - bon v vrednosti: 5.000,00 SIT
3. nagrada - bon v vrednosti: 5.000,00 SIT
Tri nagrade kot vedno prispeva Gorenjski glas.

Rešitve križanke (nagradno geslo, sestavljeno iz črk z oštevilčenih polj in vpisano v kupon iz križanke) pošljite na dopisnicah do četrtka, 26. oktobra 1995, v Gorenjski glas, Zoisova 1, Kranj. Dopisnice lahko pošljete na GORENJSKI GLAS, 64000 Kranj, Zoisova 1, ali pa oddate v pisarnah TD Bohinj, TD Cerklje, TD Dovje - Mojstrana, Turistično agencijo Meridian Jesenice, TD Kranjska Gora, TD Radovljica, TD Škofja Loka ali v Agenciji TIK-TAK v Preddvoru. Rešitev pa lahko oddate tudi v naši malooglasni službi.

20 LET BAZENA ŽELEZNIKI

*Včeraj ob 8. uri je komisija bralcev Gorenjskega glasa izmed **1744** rešitev nagradne križanke izžrebala 6 nagrajencev.*

1. nagrada: MIHA PUČKO, Na Kresu 12, Železniki (sezonska karta za savno + bazen)
2. nagrada: NADA LUKEŽ, Likozarjeva 17, Kranj (sezonska karta za savno)
3. nagrada: PRIMOŽ FRELIH, Zminec 50, Škofja Loka (sezonska karta za bazen)
4. - 6. nagrada Gorenjskega glasa v vrednosti po 1.000 SIT prejmejo: ANDREJ ZARGAJ, Grad 41, Cerklje; TONE INTIHAR, Cankarjeva 29, Radovljica; TINA VRBANEC, Škofjeloška 36/D, Kranj. ***ČESTITAMO!***

ATRAKTIVNA MODNA REVIJA 20. OKTOBRA OB 17. URI V VELEBLAGOVNICI Kokra GLOBUS, KRANJ

SESTAVIL F. KALAN

	1	2	3	4	5	6	7	8	9	10	11	12	13	14	15	16	17	18	19	20	21	22	23	24	25	26	27	28	29	30	31	32	33	34	35	36	37	38
ZNAMKA AKUSTIČNIH APARATOV																																						
GESLO																																						
VINSKA ZNAMKA																	17																					
MAKED. KOLO																					15																	
ODPRTINA KJER UHAJA OGLJIKOV MONOKSID																	26																					
PRIST. OB AZOVSKEM MORJU																																						
JEZERO V ETIOPIJI																																						
ŽENSKO IME / EGON RAUSCH																												1										
ŠVIC. PIS. CLAUDE / ŠVIC. PSIHOLOG JEAN																																						
ČEŠKI AVTO																																						
TUJE ŽENSKO IME																																						
SAMODEJNI STROJ																																						
OČESNA BOLEZEN																																						
IME ZA ZRAČNO GLASBILO																																						
ČEZMERNA POTROŠNJA																																						
JAP. DRSALKA MIDORI																																						
POVRŠ. MERA / MERJASEC																																						
DRUGO IME ZA ALBANCE																																						
VISOKA KARTA																																						
JAPONSKA IGRA																																						
OTOK PRI INDONEZIJI / AREST																	8																					
KOKRA KRANJ																																						
VRSTA SOCVETJA																																						
EBENOVINA																																						
VIKTOR AJLEC																																						
SOSEDNJA DRŽAVA																																						
MADŽ. NARODNA JED																																						
RAZSTAVNA TABLA / HARMONIKA (POGOV.)																																						
GESLO / POTUJOČI DELCI																																						
REDKO ŽENSKO IME																																						
TOPLOTNA KRIVULJA / TVORBA NA NEBU																																						
ZDRAVILIŠČE																																						
NEMŠKI SLIKAR EMIL HANSEN																																						
FIN. ARH. SAARINEN / VZDRŽEN ČLOVEK																																						
GLASB. ZNAMENJA / PASMA																																						
ANTON TIŠLER / LUNINO ŠTEVILO																																						
HUMOR. ERŽIŠNIK / IGRALEC MINEO																																						
ANG. SLIKAR PAUL																																						
OBRAMBA / POD																																						
KONICA																																						
VRSTA PROJEKCIJE MARJAN LUŠINA																																						
GOSTIJA / IRSKI PLES																																						
LIDIJA KODRIČ																																						
GESLO / GESLO																																						
OTOK ČAROVNICE KIRKE / MESTO V TURČIJI																																						
ČOLN IZ ENEGA DEBLA																																						
MOGOTEC / SLOV. IGRALKA MILA																																						
KOŽA MLADIH KOZLIČEV / RUDNINA																																						
NIKOLA TESLA																																						
GEORGE TOWER																																						
VRSTA OPICE																																						
POLOŽAJ																																						
CARL KOENIG																																						
NEZNANEC / POTNIK (LAT.)																																						
INDIJANSKO PLEME / LUTECIJ																																						
PERJE PRI REPI																																						
DANSKI OTOK / PESNICA NEGRI																																						
GESLO																																						
OLIVER TRAUME / PAMET																																						
MORSKI SESALEC																																						
BREZALK. PIVO / RDEČE RJAVA BARVA																																						
DODATNO OPRAVLJENA URA																																						
GORENJSKI GLAS																																						
ETIOPSKI VELIKAŠ / REKA V ETIOPIJI																																						
EGON ČIŽEK / ATEK																																						
LAHKA MREŽASTA TKANINA																																						
HRV. PUBLICIST KERŠOVANI																																						
PRIIMEK BOGINJE JUNONE																																						
ODŽAGAN KOS DEBLA																																						
ORANJE																																						

Ustanovljeno združenje videogramske industrije Slovenije

Še letos protipiratska pisarna

Kranj, oktobra - Po večmesečnih pripravah je bila 4. oktobra v Ljubljani ustanovna skupščina Združenja videogramske industrije Slovenije, med temeljne naloge so zapisali boj proti video piratstvu ter nelegalnemu prenašanju programov po kabelski televiziji.

Novo združenje vključuje uvoznike, distributerje, proizvajalce in tehnične baze pravnih oseb, ki se ukvarjajo z uvozom, izvozom in prometom s filmi, posredovanimi na videografskih zapisih. Slovenski distributerji se želijo uveljaviti samostojno, saj številni tujci še vedno prodajajo pravice za celotno ozemlje bivše Jugoslavije, ta odvisnost pa Sloveniji ne ustreza več, saj je na tem področju že dosegla raven srednje razvitih držav.

V tem pogledu je zanimiv podatek ameriške družbe Warner Bros, da njeni filmi ustvarijo v dvomilijonski Sloveniji večji dohodek kot v tridesetmilijonski Poljski. Tam stane vstopnica za kino 15 centov, medtem ko pri nas 4 dolarje. Slovenski trg je sicer majhen, vendar po dohodku na prebivalca pomemben.

Uvozniki in distributerji bodo usklajevali cene pri nakupih v tujini, organizirano naj bi prvič nastopili novembra na mednarodnem filmskem sejmu v Milanu. Ena pomembnih nalog je skrb za uveljavljanje slovenskega jezika ter za njegovo pravilno uporabo pri prevedenih in podnaslovljenih tujih filmih.

Do konca letošnjega leta naj bi zaživela protipiratska pisarna, polovico stroškov njenega poslovanja naj bi pokrivala mednarodna organizacija za varstvo intelektualne lastnine. Razprava je pokazala, da je jeza distributerjev in uvoznikov filmov zoper kabelske televizije razumljiva in upravičena, saj nelegalno prenašajo tuje programe, zlasti filmske. S pravnega je nedovoljen prenos tujih programov kršitev intelektualne lastnine in kaznivo dejanje, ki se po novem preganja po službeni dolžnosti in ne več na zasebno tožbo.

Z predsednika združenja je bil soglasno izvoljen **Milan Ljubić** (Infomedia 3 Filming), za sekretarja za zakonodajna in pravna vprašanja Saško Djuraševič (Trias), za stike z videotekami in organizacijska vprašanja Kruno Šegovič (Creativa). Sedež združenja je pri Gospodarski zbornici Slovenije na Dimičevi 9 v Ljubljani, pri Združenju za tisk.

Posojilo za ceste

Kranj, 12. oktobra - Deset slovenskih bank bo v okviru bančnega konzorcija namenilo 100 milijonov dolarjev dolgoročnega posojila za izgradnjo slovenskih avtocest.

Bančni konzorcij sestavljajo Nova Ljubljanska banka, Slovenske zadružne in kmetijske banke, SKB banka, Dolenjska banka, Banka Vipa, Nova Kreditna banka Maribor, Banka Celje, Splošna banka Koper, Abanka in Krekova banka. Poslovodni odbor bančnega konzorcija je na prvi seji oblikoval pogoje, pod katerimi je pripravljen Družbi za avtoceste odobriti dolgoročno posojilo v zahtevani višini 100 milijonov dolarjev. Članice konzorcija so za svojega agenta izbrale Novo Ljubljansko banko, ki bo usklajevala in pripravljala posojilne pogodbe med bančnim konzorcijem in Darsom ter vodila posle v zvezi s črpanjem in odplačevanjem posojila.

Sindicirano posojilo Darsu za izgradnjo avtocest je že tretji posel v letošnjem letu, pri katerem v vlogi agenta nastopa Nova Ljubljanska banka.

Ko je (ni) kupec kralj

Pišite nam, povejte dobre in slabe primere, rubrika bo takšna, kakršno boste napravili sami

Kako posluje podjetje K & 2 K, d.o.o., Jesenice

"Kar Thaler naj vam vrne denar!"

Od avgustovske bliskovite akcije hrvaške vojske v kninski krajini je minilo že dva meseca. Takratni dogodki so marsikateremu Gorenjcu prekrižali počitniške načrte in večina turističnih agencij je - zaradi izrednih razmer - upoštevala odpovedi počitniških aranžmajev in korektno vrnila vplačane akontacije. Navsezadnje je precej zunanjih ministrstev, vključno s slovenskim, odsvetovalo potovanja v širša vojna področja Hrvaške, Lufthansa in Adria Airways sta ustavila letalske polete v Split...

Jeseniško podjetje K & 2 K, d.o.o., podjetje za gostinstvo, turizem in storitve, Cesta železarjev 7, telefon int. 31-20 v Železarni Jesenice, pa je na našo prošnjo za vračilo vplačanih akontacij za letovanje v Crikvenici v terminu od 4. avgusta do 11. avgusta odgovorilo: "Kar Thaler naj vam vrne denar!" Po dveh mesecih urgenc je podjetje K & 2 K vendarle vrnilo 70 odstotkov vplačane akontacije, ostalih 30 odstotkov plačane akontacije si je zadržalo kot svoj prihodek, ker je bila odpoved letovanja v Crikvenici naša lastna želja. Vse, kar je slovenskim državljanom glede potovanj na Hrvaško priporočalo zunanje ministrstvo, je po mnenju lastnika in direktorja K & 2 K, d.o.o., čista dezinformacija. Zato sva menila, da bo ta primer "poslovnosti" podjetja K & 2 K, d.o.o., Jesenice zanimiv tudi za druge Gorenjke in Gorenjce.

• **Bralca Gorenjskega glasa; podatki v uredništvu**

Oktobrske dražbe ne bo

Kranj, 11. oktobra - Četrte javne dražbe sklada za razvoj oktobra ne bo, saj se je nabralo premalo podjetij oziroma paketov njihovih delnic in naslednjo dražbo tako lahko pričakujemo decembra.

Na skladu za razvoj pravijo, da je glavni razlog odpovedane oktobrske dražbe predvsem premajhno število podjetij oziroma paketov njihovih delnic, saj nekatera tudi neupravičeno zavlačujejo s pridobitvijo drugega soglasja.

Na oktobrski dražbi bi lahko sodelovali 125 podjetij in paketi njihovih delnic bi bili vredni 14,5 milijarde tolarjev. Če se spomnimo prvih treh dražb to ni malo, saj bi paketi delnic vrednostno celo prekašali vse dosedanje dražbe. Na prvi dražbi so bili ponujeni paketi delnic vredni 3,4 milijarde tolarjev, prodani pa za 2,15 milijarde tolarjev. Na drugi dražbi je bilo ponujenih za 14 milijard tolarjev in prodanih za 11 milijard tolarjev paketov delnic. Na tretji dražbi pa je bilo ravno obratno, saj so bili ponujeni paketi delnic vredni 6,7 milijarde tolarjev, prodani pa so bili za 11 milijard tolarjev, saj so pooblaščene investicijske družbe zelo dražile in tako krepko dvignile tečaje.

Pooblaščene investicijske družb so zbrale za približno 256 milijard tolarjev certifikatov, na dražbah pa so porabili za dobrih 24 milijard tolarjev certifikatov, torej približno desetino. Ker pa so nekatere družbe oziroma njihovi skladi prodali oziroma tudi za certifikate kupili nekaj paketov delnic, imajo na razpolago verjetno še nekaj manj certifikatov. • **M.V.**

KOLIKO JE VREDEN TOLAR

MENJALNICA	NAKUPNI	PRODAJNI	NAKUPNI	PRODAJNI	NAKUPNI	PRODAJNI
	1 DEM		1 ATS		100 ITL	
A BANKA (Kranj,Tržič)	85,20	86,30	11,94	12,25	7,37	7,93
AVAL Bled	85,30	85,65	12,10	12,17	7,50	7,70
AVAL Kranjska gora	85,25	85,65	12,07	12,17	7,40	7,70
BANKA CREDITANSALT d.d. Lj	85,30	85,90	12,05	12,25	7,50	8,00
EROS(Stari Mayr), Kranj	85,45	85,55	12,10	12,14	7,60	7,70
GEOSS Medvode	85,45	85,65	12,11	12,16	7,58	7,70
GORENJSKA BANKA (vse enote)	84,60	86,45	11,78	12,28	7,17	7,94
HRANILNICA LON, d.d.Kranj	85,40	85,80	12,10	12,19	7,50	7,85
HIDA-tržnica Ljubljana	85,50	85,65	12,09	12,14	7,60	7,69
HRAM ROŽICE Mengeš	85,45	85,54	12,13	12,24	7,41	7,53
ILIRIKA Jesenice	85,25	86,20	12,00	12,20	7,40	7,90
INVEST Škofja Loka	85,35	85,80	12,07	12,19	7,40	7,95
LEMA Kranj	85,30	85,70	12,08	12,15	7,55	7,75
MIKEL Stražišče	85,35	85,80	12,12	12,18	7,55	7,90
NEPOS (Škofja Loka, Trata)	85,50	85,70	12,11	12,15	7,50	7,80
PBS d.d. (na vseh poštah)	84,00	85,80	10,80	12,15	6,70	7,80
ROBSON Mengeš	85,50	85,80	12,10	12,20	7,60	7,80
SHP-Slov. hran. in pos. Kranj	85,40	85.59	12,10	12,14	7,60	7,80
SKB (Kranj, Radovljica, Šk. Loka)	84,55	86,29	11,98	12,33	7,25	7,75
SLOVENIJATURIST Boh. Bistrica	84,60	-	11,78	-	7,17	-
SLOVENIJATURIST Jesenice	85,25	86,30	12,00	12,23	7,40	7,90
SZKB Blag. mesto Žiri	85,15	86,20	11,80	12,28	7,30	7,91
ŠUM Kranj	85,45	85,65	12,11	11,16	7,58	7,70
TALON Žel. postaja Trata, Šk. Loka	85,50	85,80	12,10	12,17	7,55	7,75
TALON Zg. Bitnje	85,50	85,80	12,10	12,17	7,55	7,75
TENTOURS Domžale	85,40	86,00	12,08	12,25	7,50	7,90
TROPICAL Kamnik-Bakovnik	NI PODATKOV					
UBK d.d. Šk. Loka	85,15	86,05	11,98	12,28	7,45	7,90
WILFAN Kranj	85,50	85,70	12,10	12,16	7,55	7,75
WILFAN Radovljica, Grajski dvor	85,40	85,60	12,10	12,15	7,55	7.75
WILFAN Tržič	85,50	85,70	12.10	12,14	7,70	7,80
POVPREČNI TEČAJ	85,25	85,85	12,01	12,20	7,45	7,81

Pri Sparovcu v Avstriji je ATS ob nakupu blaga po 12,00 tolarjev.

Podatke za tečajnico nam sporočajo menjalnice, ki si pridržujejo pravico dnevnih sprememb menjalniških tečajev glede na ponudbo in povpraševanje po tujih valutah.

MENJALNICA WILFAN
Vaš najboljši partner pri menjavi deviz
P.E. KRANJ, Delavski dom tel.: 064/211-387
P.E. RADOVLJICA, Hotel Grajski dvor tel.: 064/714-013
P.E. TRŽIČ, klet Veletekstil tel.: 53-816

VULKANIZERSTVO - AVTOOPTIKA - AVTOVLEKA
MARENK D.O.O.
MENJAVA IN PRODAJA IZPUŠNIH LONCEV WALKER Z DVOLETNO GARANCIJO
Prodaja avtoplaščev: Dunlop, Michelin, Good Year, Kleber, Pirelli, Semperit, Sava
Brezplačna montaža pri nakupu novih avtoplaščev
Popravilo avtoplaščev za osebna vozila in kmetijsko mehanizacijo
Menjava rok in končnikov
Nastavitev kolotekov
Prodaja platišč Tekno, Mak, Mim
Nastavitev žarometov
Menjava hladilne tekočine
Možnost plačila na 4 čeke
GRAJSKA 44, 64260 BLED
TEL./FAX: 064/741-213, MOBITEL: 0609 616-879

EROTIKA po telefonu 18+
NJENE AVANTURE
akcija v minuti
090 7 22 7

EROTIČNI IN SEXUALNI TELEFON
090/31-20 → SAMO ZA ODRASLE
→ 156 SIT/MIN → KISS LINE
→ 24 UR V ŽIVO

Vse, kar želite izvedeti o sebi in svoji prihodnosti, boste izvedeli pri nas!
VEDEŽEVANJE ASTROLOGIJA
v živo: 090/41-29 0,5min 65 SIT+PD in pismeno:
PREROK p.p.101, 61260 LJUBLJANA
Zaupajte svoje težave našim prerokom, s svojim videnjem Vam bodo pomagali premagati nepremagljive ovire!
Preroki: Tanja, Marica, Rada, Jožica, Ivanka, Majda, astrolog: Milena
ZAUPAJTE NAJBOLJŠIM
Skupina PREROK

DAN NOČ
ROHR-BLITZ d.o.o.
KOMUNAL TEHNIK
• ČIŠČENJE VSEH VRST HIŠNIH IN KANALIZACIJSKIH CEVI
• KANAL TV PREGLEDI
• BEBANJE IN ČIŠČENJE POD VODNIM PRITISKOM
• ČIŠČENJE BENCINSKIH, OLJNIH IN MAŠČOBNIH LOVILCEV
• IN VSE OSTALE KOMUNALNE USLUGE
ČISTIMO ZAMAŠENE CEVI!
TEL/FAX: 061 451 586

AVTOHIŠA KADIVEC
HYUNDAI
SUBARU
ROVER
SERVIS, PRODAJA, STARO ZA NOVO
KREDIT, LEASING
Janez Kadivec
Pipanova 46, Šenčur
TEL.: 064/41-573, 41-426

FINAUTO
Ižanska 303, Ljubljana
Tel.: 061/12-72-684
Mobitel: 0609/623-986
Pon. - Pet.: 9. - 17.
NOVA VOZILA
FORD ESCORT ATLANTA 1.6 16V ..... 27.990 DEM
FIAT TIPO 1.6 i.e. SX ..... 19.990 DEM
RABLJENA VOZILA
FORD FIESTA 1.1. CHEERS 1. 12/94 ... od 14.500 DEM
(eurogarancija, od 10. - 20.000 km)
LANCIA DEDRA T. INTEGRALE 4X4 ..... 26.500 DEM
PLAČILA V SIT PO PRODAJNEM TEČAJU LB, d.d., ZA PODJETJA
PLAČILO S KREDITNO KARTICO LB, d.d.

HYUNDAI SUZUKI
LUŠINA
ŠKOFJA LOKA, GOSTEČE 8, TEL.: 064/632 - 286
POOBLAŠČENI SERVIS TER PRODAJA NOVIH IN RABLJENIH VOZIL
kredit - leasing - staro za novo

Edini pravi. Jeep Ameriška legenda. Tradicija tehnologije.
turbo diesel 2,5 l
116 KM
od 51.532 DEM
CHEROKEE TURBO DIESEL
VALANT
AVTODELI - AVTOSALON
ŽELEZNIŠKA 6, LESCE, TEL.: 064/718-596

Salon vozil
Gregorčičeva 8, KRANJ
CIMOS CITROËN
telefon: (064) 211 380
Bogat izbor vozil v zalogi.
CITROËN ZX
MERKUR
UGODNI KREDITNI POGOJI (R + 9,5%)

Mimogrede

Krompirjeva raznolikost

Krompirja je na Gorenjskem očitno dovolj - in še veliko preveč. Kmetje ga poskušajo vsaj nekaj prodati sami, na drobno, kjer so cene vsaj malo boljše kot, denimo, pri prodaji kmetijski zadrugi ali drugim večjim odjemalcem. Da je ponudba krompirja res velika, dokazujejo tudi številne obcestne table, ki vabijo k nakupu. Zdi se, da jih je letos več kot kdajkoli doslej.

Če se peljete proti Lahovčam, Cerkljam ali proti Škofji Loki, boste takšno tablo opazili ob domala vsaki kmetiji v bližini ceste. Večina je na table napisala preprosto "krompir", nekateri "prodajamo krompir", drugi "pridelovalec krompirja", tretji "krompir naprodaj"... Raznolikost je tudi v izvedbi. Številni so se potrudili in so izdelali lične table, ki jih bodo uporabljali ali jih že uporabljajo vrsto let, drugim se je mudilo in so na prvo desko, ki jim je bila pri roki, na hitro napisali "krompir"... Večina je table pritrdila na količke, zapičene v tla, na stavbe, drogove ali na druge priročne predmete, drugi poskušajo biti izvirni ali vsaj iznajdljivi. Eden od pridelovalcev je tablo z napisom "krompir" postavil kar na traktor, ki "počiva" v bližini ceste, drugi je izrabil "obstoječe stanje" in jo pritrdil na drog, na katerem je (pred ovinkom) nameščeno že ogledalo...Učinek je verjetno kar dober. Kdor se vsaj malo boji za avto (in za svojo "r..."), zanesljivo pogleda v ogledalo - in vsaj z enim očesom tudi v tablo "krompir"! • **Č.Z.**

Sodelovanje zadružnikov treh dežel

Pred kratkim so predstavniki treh dežel, italijanskega Trenta, avstrijske Tirolske in Slovenije so pred kratkim v Ljubljani podpisali protokol o sodelovanju v okviru programa za nadaljnji razvoj zadružništva, ki poteka pod okriljem in s podporo Evropske unije Protokol predvideva predvsem sodelovanje na tistih področjih, kjer posamezne zadružne organizacije nimajo dovolj moči za delovanje, predvsem pa je poudarek na področju izobraževanja, na področju razvoja potrošniških zadrug in na področju trženja. Poleg tega je predideno tudi sodelovanje pri nekaterih drugih projektih Evropske unije. • **M. G.**

ODKUPUJEMO SMREKOV LES NA PANJU

Vse ostalo po dogovoru.

MIZARSTVO OVSENIK
KRANJ - tel. 064/242-110, 242-481

Klasje TEL.: 064/331 375

KRANJ, C. na Klanec 9

Vam nudi:

- *REZERVNE DELE za traktorje IMT, TV, Zetor, Univerzal, Fiat, Ursus*
- *motorna olja, filtri*
- *vse vrste kardanov in rezervne dele za kardane*
- *veliko izbiro vseh tipov AKUMULATORJEV Vesna in servis akumulatorjev Vesna za Gorenjsko*
- *POPRAVILO kardanov in traktorjev: Torpedo, IMT, Univerzal, Fiat, Tomo Vinkovič, Zetor*
- *Generalna popravila motorjev*
- *Popravila hidravlik, menjalnikov*

Popravila izvajamo tudi na vašem domu!
Preden se odločite, pokličite!

KMETIJSKA TRGOVINA **Cegnar**

OB PETI OBLETNICI OTVORITVE TRGOVINE SE VSEM ZVESTIM KUPCEM NAJLEPŠE ZAHVALJUJEMO.

V TEDNU
OD 16. 10. DO 21. 10. 95
PA VAM NUDIMO NA
VSO PRODAJNO BLAGO
5 % POPUSTA.

Repa zginja z gorenjskih polj

Leta dobrega zaslužka so minila

Praprotna Polica ostaja še naprej najbolj "repnata" vas na Gorenjskem, čeprav se je proizvodnja kisle in obeljene repe prepolovila. Pred desetimi, petnajstimi leti so jo praproški kmetje pridelali več 100 ton in z njo dobro služili.

Praprotna Polica, 13. oktobra - Na vprašanje, kolikšno vlogo predstavlja pridelovanje repe v gorenjskem kmetijstvu, je **Franc Pavlin s svetovalne službe kranjske enote Kmetijskega zavoda Ljubljana** odgovoril, da ne velik. Repo še pridelujejo, največ na območju Cerkelj, vendar ne več toliko kot nekdaj. Repo večinoma kisajo ali pa jo celo, oprano in očiščeno izvažajo v Italijo.

Praprotna Polica ohranja sloves najbolj "repnate" vasi na Gorenjskem, če ne celo v Sloveniji. Pred dvajsetimi leti se je začela repa množičneje pojavljati na praproških poljih in pridelovalcem prinašala lep dohodek, veliko boljši kot krompir, druge poljščine in živina. Uveljavila se je "ta dolga" repa, sočnejša in okusnejša od navadne, okrogle. Nekaj sto ton so jo v najboljših sedemdesetih in prvih osemdesetih letih pridelali v vasi in jo prodajali skisano ali celo, obeljeno. Dnevi, posebno pa večeri od konca oktobra do novega leta so bili namenjeni pranju, lupljenju, rezanju in kisanju repe. Domačini vedo povedati, da so pomagali drug drugemu in so bili samo ob sobotah in nedeljah prosti. To je bilo težaško delo, saj je bilo treba repo od puljenja do kisanja premetati tudi po dvanajstkrat. Samo rezanje je bilo strojno. Okrog 20 ljudi je bilo sposobno en večer olupiti tudi do 5 ton repe. Najbolje se kisa v kadeh, predvsem lesenih in tudi poliestrskih. Če je temperatura pravšnja, začne narezana repa takoj vreti in se že drugi dan pojavijo mehurčki. V dveh ali treh tednih je skisana in godna za prodajo. Če pa mora čakati, je treba ravnati z njo tako kot s kislim zeljem: vrhnjo plast je treba prati in pobirati vodo, ki nastaja zaradi obtežitve pri kisanju. Razen kisle prodajajo na Praprotni Polici tudi obeljeno repo in "kosmato", slednjo predvsem v Italijo, kjer cele repe kisajo v vinskih tropinah in je po kisanju ena priljubljenih italijanskih kulinaričnih specialitet.

Mlakarjeva oče in sin s Praprotne Police.

Sedaj je ročnega dela manj, manjši pa je tudi dohodek. Repa, predvsem kisla, ki jo odkupujejo zadruge, trgovsko podjetje Živila in nekatera ljubljanska trgovska podjetja, je zadnja leta manj iskana. Zato je proizvodnja, vsaj za Praprotno Polico to velja, skoraj prepolovljena. Proizvodnja pa postaja tudi vedno bolj zahtevna in tvegana. Pridelovanje je zahtevno. Repa je občutljiva poljščina s dolgim 6-letnim kolobarjenjem, vmes pa je treba njive vsaj enkrat apniti. Pogostejše pa so tudi razne bolezni.

Repa je bila kot beli kruh

Mlakarjevi iz Praprotne Police so še naprej med večjimi pridelovalci repe. Začeli so leta 1977. To so bila leta, ko je prinašalo kisanje repe dober denar. Cena kilograma kisle repe je bila enaka ceni kilograma belega kruha. S padanjem cene se je zmanjševala pridelava in danes obstala na okrog 20 tonah.

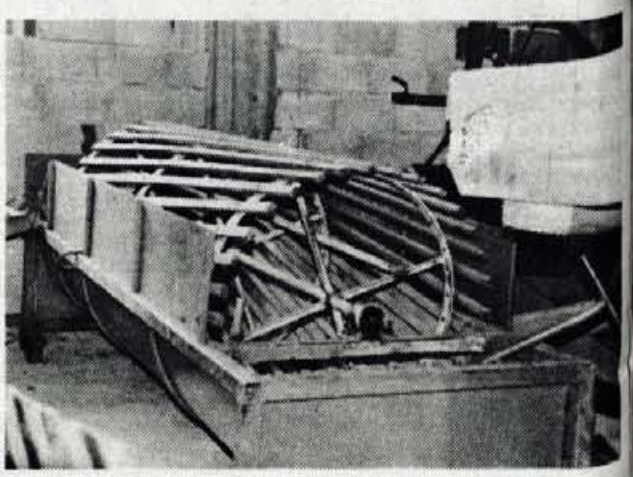

Stroj za pranje repe. Foto: J. Košnjek

"Cena za kilogram kisle repe je nizka. Lani je bila sprva 60, nato pa je padla na 50 tolarjev. Za letos so pri Živilih napovedali ceno okrog 60 tolarjev, ki pa utegne preko zime pasti. Tako se običajno dogaja, da je prvih štirinajst dni cena najugodnejša," sta v torek povedala Mlakarjeva oče in sin **Franc Jenko starejši in Franc Jenko mlajši.** "Vseh stroškov in dela, ki ga z repo ni malo, cena ne pokriva, vseeno pa deloma še vedno nadomešča izpad dohodka pri krompirju. Repa je občutljiva. Ker ima kratko vegetacijo in ozek koreninski sistem, jo je treba ročno okopati in gnojiti ter najmanj dvakrat škropiti zoper bolhe in gosenice. Rastlina postaja vedno bolj občutljiva tudi za razne bolezni, kot je golšavost in gnitje takoj za kožo."

Nekdanje težaško ročno delo so zamenjali stroji. Sin Franc je sam pogruntal stroj za pranje (nekdaj so šle ure in ure za pranje v kadeh, ker je vaški potok zaradi umazanije neprimeren), nekaj njegovih idej pa je tudi v stroju za lupljenje in rezanje. "Ko smo prali ročno, smo zmogli v eni uri oprati največ eno tono, strojno pa v enakem času petkrat več. Kisamo večinoma v 2,5 tonskih lesenih in poliestrskih kadeh, na tono dodamo od 20 do 25 kilogramov soli in repa morabiti, če je vse normalno, skisana v največ treh tednih. Repa je sedaj še na njivah. Ponavadi jo začnemo puliti malo pred prvim novembrom. Upam, da bomo letošnjo kislo repo uspeli prodati," sta povedala Mlakarjeva. • **J. Košnjek**

Sindikat Slovenske kmečke zveze opozarja

Za kmetijstvo bi potrebovali 30 milijard

Premalo proračunskega denarja in prenizke odkupne cene - Dodatno poldrugo milijardo za subvencije

Predstavniki Sindikata Slovenske kmečke zveze so tik pred usklajevanjem proračuna za leto 1996 ponovno opozorili, da se kmetje soočajo s številnimi težavami zaradi neustrezne vladne politike, ki tudi za prihodnje leto ne obeta, da se bo stanje izboljšalo.

V Sloveniji se povečuje število neobdelanih površin, predvsem na tistih področjih, ki jih je težje obdelovati, vendar pa tudi ponekod, kjer geografskih razlogov za neobdelanost ni. Razlog za opuščanje obdelovalnih površin je predvsem v zmanjšani reji goveje živine, ki se je v zadnjih dvajsetih letih na nekaterih področjih skoraj prepolovila, obdelovalne površine pa so ponekod manjše za skoraj trideset odstotkov.

Nezadovoljstvo kmetov povzročajo tudi prenizke odkupne cene za pšenico in sladkorno peso, vladi pa je namenjen očitek, da se pri sprejemanju in usklajevanju odkupnih cen ne upoštevajo interesi pridelovalcev. Tako naj bi slovenski pridelovalci za letošnjo letino pšenice dobili okoli 400 milijonov tolarjev manj, ker bo inflacija 11-odstotna, vlada pa je odkupne cene pšenice sicer zvišala, vendar samo za 3 odstotke. Prav tako so kmetje mnenja, da so neustrezne odkupne cene sladkorne pese. Tako je vlada določila odkupno ceno 7,20 tolarja za kilogram pese s sladkorno stopnjo 15,5 odstotka, vendar bodo pridelovalci dobili manj denarja, ker večina letošnjega pridelka te stopnje ne dosega.

Proračun za leto 1996 predvideva, da bo za kmetijstvo namenjenih 18,6 milijarde tolarjev, vendar se kmetje bojijo, da bo ta vsota, tako kot v proračunu za letošnje leto naknadno znižana. Po koalicijskem usklajevanju naj bi za subvencije v kmetijstvu namenili nadaljnjo poldrugo milijardo tolarjev, vendar pa glede na zahteve kmetov tudi to ne bo zadoščalo. Po njihovem mnenju bi morali v prihodnjem letu kmetijstvu nameniti 26 milijard tolarjev in še 4 milijarde za pridruževanje k Evropski uniji.

Eden glavnih očitkov vladi pa je, da ne sodeluje s kmeti pri pripravljanju kmetijskih ukrepov, tako se je zgodilo tudi na pogajanjih o pridruženem članstvu Slovenije k Evropski skupnosti, kjer so sodelovali samo ekonomisti, ne pa tudi kmetijci, podobno pa se je zgodilo tudi pri pogajanjih v okviru združenja GATT in na kongresu FAO.

Vladi poleg neustreznosti kmetijske politike in prepočasnosti pri sprejemanju ukrepov očitajo tudi negospodarno porabo sredstev in premalo sredstev za spodbude kmetijstvu v hribovitih, gorskih in kraških območjih. • **M.G.**

Izlet na Primorsko

Odbor kmečkih žena Sloga vabi na dvodnevni izlet izlet na Primorsko. V strokovnem delu je predviden ogled doline Dragonje in predelave rib v izolskem Delamarisu, v družabnem delu pa kopanje v bazenu z ogrevano morsko vodo v enem izmed hotelov v Portorožu. Prijave izlet sprejema Kmetijska svetovalna služba vKranju, na telefonski številki 242-736, do torka, 17. oktobra.

UREJA: Vilma Stanovnik

Od danes do nedelje bo v Celovcu potekal sklepni del letošnje Alpske lige

NA PRVI SLOVENSKI DERBI ČEZ MEJO

Med šestimi najboljšimi ekipami iz Italije, Avstrije in Slovenije, ki so se po rednem delu tekmovanja v Alpski ligi uvrstile v končnico, sta tudi ekipi Acroni Jesenic in Olimpije Hertza - Prvi letošnji slovenski derbi bo že danes ob 19.15 v ledeni dvorani celovskega sejmišča

Jesenice, Celovec, 13. oktobra - V torek pozno zvečer je padla končna odločitev o finalistih letošnjega tekmovanja v Alpski ligi. Olimpija Hertz je gostovala pri ekipi Bolzana in zmagala, ter si tako zagotovila drugo mesto v skupini A, Feldkirch je, kljub porazu na zadnji tekmi z ekipo Lustenaua postal zmagovalec skupine B, ekipa Acroni Jesnic pa si je že pred zadnjima srečanjema zagotovila prvo mesto v skupini C.

Ker imata pravico do nastopa na sklepnem turnirju po dve najboljši ekipi iz vsake od treh skupin, je bilo najbolj napeto v skupini A, kjer je možnost za nastop ob morebitni zmagi imel tudi naš državni prvak. Zmago v skupini A si je že prej zagotovila ekipa celovškega KAC-a, ki je imela 19 točk pred drugouvrščeno ekipo Villacha, ki je zbrala 14 točk. Tako je Olimpija Hertz, ki je imela kolo pred koncem 12 točk za nastop v finalu potrebovala zmago z ekipo Bolzana. V torek zvečer ga je premagala z 2:8 (1:0, 0:2, 1:6) in tako osvojila drugo mesto.

V skupini B je ekipa Feldkircha kljub porazu 5:4 (po kazenskih strelih) v zadnjem kolu osvojila prvo mesto z 12 točkami, prav toliko točk pa je na drugem mestu zbrala ekipa Vareseja. Tako sta finalista skupine B Feldkirch in Varese.

V skupini C pa je bilo vse odločeno že pred torkom. Ekipa Acroni Jesenic je imela nedosegljivo prednost in si je že zagotovila prvo mesto s 14 točkami, prav tako pa se je po sobotni zmagi nad Sportino na drugo mesto uvrstila ekipa CE Wien z Dunaja, ki je zbrala 12 točk. Tako je bila torkova tekma za Jeseničane le trening in temu primeren je bil tudi rezultat.

Navijači jeseniških hokejistov Red steelersi sporočajo, da bodo na današnji slovenski derbi v Celovec odpotovali s posebnim avtobusom. Ob 15.15 uri bo odpeljali izpred Gradisove menze na Trati pri Škofji Loki, ob 15.50 uri se bo ustavil v Tržiču, ob 16.50 uri pa bo zadnji postanek na Jesenicah.

Ekipa Brunica jih je namreč visoko premagala.

Že danes pa se v Celovcu s finalnim turnirjem začenja sklepni del letošnje alpske lige. Najprej se bosta ob 15.30 uri pomerili ekipi Vareseja in WC Wiena, ob 19.15 pa bosta prvič v novi sezoni prekrižala palice slovenska kluba: Acroni Jesenice in Olimpija Hertz. Zmagovalec tekme med Olimpijo Hertz in Acroni Jesenicami se bo jutri ob 15.30 pomeril z ekipo Feldkircha, ob 19.15 uri pa bo še obračun med ekipo KAC-a in zmagovalcem tekme Varese - WC Wien. Finalni tekmi bosta na sporedu v nedeljo. Ob 13.30 uri bo tekma za tretje mesto, ob 17.30 uri pa tekma za prvo mesto.

"Moram reči, da naša ekipa trenutno ni v najboljši formi, vendar pa bomo to skušali nadomestiti z veliko borbenostjo in trmo, po kateri pa smo vselej sloveli," je pred odhodom v Celovec povedal **tehnični vodja ekipe Acroni Jesenic Brane Jeršin.**

Na vsak način se bo vsaj ena od slovenskih ekip borila v polfinalu letošnje alpske lige, to pa je nov lep uspeh slovenskega hokeja. • **V. Stanovnik**

ŠPORTNO PLEZANJE

SLOVENSKE PLEZALKE NAVDUŠILE

Dve Gorenjki sta priborili dve medalji, eno pa je dodal Ločan Strojan v hitrostnem tekmovanju.

Kranj, 11. oktobra - "To je imeniten uspeh, ki obeta dobre dosežke mladinskih reprezentantov tudi v članski konkurenci. Tuji trenerji so me največ spraševali, kako ima lahko tako majhna država tako močno ekipo. Naša prednost je gotovo v možnosti za skupne treninge, ki jih bomo v prihodnje še bolje organizirali," je povedal po vrnitvi s svetovnega mladinskega prvenstva selektor reprezentance mladih športnih plezalcev Tomo Česen.

Na svetovnem prvenstvu od 6. do 8. oktobra 1995 v Franciji je sodelovalo 193 mladih plezalk in plezalcev iz 23 držav. V slovenski reprezentanci je bilo 9 deklet in 12 fantov, med njimi kar 11 Gorenjk in Gorenjcev. Največji uspeh so dosegle najmlajše plezalke, med katerimi je osvojila srebrno medaljo Kranjčanka **Katarina Štremfelj** (PK Škofja Loka), poleg 4. in 6. mesta Velenjčank Špele in Urše Šeliga, pa je z 9. mestom razveselila tudi Saša Truden iz Tržiča. V srednji skupini je Maja Šuštar iz Kamnika dosegla 6. mesto, v najstareši skupini pa je Mojstrančanka **Martina Čufar** spet segla v vrh in si priborila bron. Pri tekmovanjih fantov so vidnejše rezultate dosegli Primož Žitnik (PK Škofja Loka) z 10. in Boštjan Potočnik (Slov. Bistrica) s 13. mestom v najmlajši kategoriji, Matej Sova (ŠPO Tržič) z 11. mestom v srednji skupini in David Stepanjan iz Kranja s 13. mestom v starejši skupini. Prvič doslej so izvedli tudi tekmovanje v hitrostnem plezanju, kjer je v srednji kategoriji presenetil s 3. mestom **Aleš Strojan** iz Škofje Loke.

"Že pred prvenstvom smo zaradi uspešnih nastopov na mednarodnih tekmah imeli dober občutek. Katarini Štremfelj je v finalu le malo zmanjkalo, da ni premagala Američanke; obe sta se dotaknili najvišjega oprimka, vendar je o zmagi odločil boljši nastop v polfinalu. Pri fantih je imel veliko smole Potočnik, ki je izpadel v polfinalni smeri, vendar bi v finalni zagotovo premagal konkurente. Vseeno sta dve medalji slovenskih deklet uspeh, ki veliko pomeni! Slovenija ima v športnem plezanju velik ugled, saj te po plezalski bazi ne more primerjati s tujimi državami. Zaenkrat so dekleta boljša od fantov, med katerimi nas je tokrat prijetno presenetil Strojan z medaljo v hitrostnem plezanju. Plezalce, ki so že nekoliko utrujeni od tekem, sedaj čakajo še zadnji nastopi do konca državnega prvenstva v novembru. Uspeh s prvenstva bo zanje spodbuda za nadaljnje delo, za nas pa potrditev, da je potrebno sistem skupnih treningov še bolj izpopolniti. Za to bodo boljše možnosti tudi po postavitvi plezalne stene v novi športni dvorani na Zlatem polju v Kranju," je ocenil selektor reprezentance **Tomo Česen** uspehe mladih. • **S. Saje**

AVTO-MOTO ŠPORT

MOTOCIKLISTI KONČALI PRVENSTVO

S sedmo dirko, na kateri so slovenski tekmovalci ponovno gostovali na dirkališču Grobnik pri Reki, se je končalo slovensko državno prvenstvo v cestnohitrostnem motociklizmu.

Ponovno so se na tej zadnji dirki odlično odrezali gorenjski tekmovalci: v razredu superbike je nastopil **Albin Štern iz Čirč pri Kranju** in na motorju yamaha 750 ccm v dirki za mediteranski pokal med 25 tekmovalci na štartu iz petih držav osvojil 7. mesto. Enako uvrstitev je dosegel tudi za pokal Alpe - Jadran, na dirki za državno prvenstvo pa je osvojil odlično 3. mesto. V skupni uvrstitvi je zmagal Marjan Malec iz Postojne AMD Domžale, na 2. mesto pa se je uvrstil Albin Štern - ŠTERN RACING TEAM.

V razredu do 250 ccm je nastopil **Miran Hudovernik** ravno tako iz Čirč pri Kranju, član AMD Domžale in na motorju yamaha osvojil 8. mesto za mediteranski pokal ter enako mesto za pokal Alpe - Jadran, za prvenstvo Slovenije pa je osvojil 4. mesto. Na štartu te kategorije je bilo 21 tekmovalcev iz štirih držav. V tej kategoriji je postal državni prvak Jerman AMD Domžale, na 3. mesto pa se je uvrstil Miran Hudovernik.

Tretji gorenjski tekmovalec na tej dirki pa je bil **Miha Zupan iz Struževega pri Kranju,** član RACING CLUBA KRANJ in je na motorju znamke Honda nastopil v kategoriji do 125 ccm GP. Na dirki za pokal Mediteran je osvojil 5. mesto, enako mesto je osvojil tudi za pokal Alpe - Jadran, na dirki za državno mesto pa je osvojil 3. mesto. Skupni zmagovalec v tej kategoriji je Gorec AMD Kamnik, Miha Zupan pa je prvenstvo končal na 3. mestu. • **Matevž Jenkole**

LOKOSTRELSTVO

ZMAGA SITARJU, NASLOV MRAKU

Tržič, Škofja Loka, 11. oktobra - Konec prejšnjega tedna je Lokostrelski klub Polzela pripravil letošnjo zaključno tekmo alpskega pokala. V izredno močni konkurenci si je absolutno zmago priboril **Vlado Sitar (GLK Tržič),** ki je zmagal tudi med člani compound, **Dejan Sitar (GLK Tržič)** pa je bil absolutno tretji, v svoji kategoriji med kadeti pa prvi. Tržiška lokostrelca sta s tema rezultatoma dokazala svojo vrhunsko pripravljenost, Vlado pa ima tudi lepe možnosti za nastop na svetovnem prvenstvu prihodnje leto.

Od gorenjskih predstavnikov je potrebno omeniti še tretje mesto **Ksenije Podržaj (Šenčur)** v ženski konkurenci in drugo mesto **Lojzeta Mraka (Škofja Loka)** med člani compound. Lojze Mrak pa je tudi končni skupni zmagovalec alpskega pokala. • **B.Ž, V.S.**

NAMIZNI TENIS

TOP TURNIR ZA MLADINKE

Škofja Loka, 10. oktobra - Prejšnjo nedeljo je Partizan EGP organiziral prvi TOP 12 gorenjske za mladinke. Tekmovalo je 24 igralk iz šestih gorenjskih klubov, zmagala pa je **Maja Rozman (Križe),** ki je v finalu premagala Nado Petrovič (Partizan EGP Škofja Loka) z 2:0. Tretje mesto je zasedla Mateja Muzik (Križe). • **J. Rant**

VABILA, PRIREDITVE

Gorski tek na geoss - TVD Partizan Litija je organizator gorskega teka na vrh Zg. Slivne, ki bo 22. oktobra s štartom ob 10. uri pri v Spodnjem Hotiču. Dolžina proge je 9 km, višinska razlika pa 650 metrov. Moški bodo razdeljeni v štiri kategorije, ženske pa v dve. Prijave bodo od 8. ure naprej sprejemali na štartu pri Mane baru v Sp. Hotiču. • **V.S.**

Rokometni spored - Rokometaši v II. ligi - zahod bodo jutri odigrali II. krog. Ekipa Besnice bo gostila Global B. Grosuplje (jutri ob 20. uri), Preddvor gostuje v Kopru, Šešir pa v Črnomlju. V II. ženski ligi - zahod Lokastar gostuje pri Mlinotestu B, Planina Kranj pri Krim Electi B in Lokastar B pri Polju B. V III. državni ligi za moške - II. skupina so pari: Preddvor Gorjanc - Duplje (nedelja ob 10.30), Besnica B - Jezersko (nedelja ob 10. uri), Dom Žabnica - Radovljica Š. Bled (sobota ob 18.15), Šešir B - Kamnik (sobota ob 20. uri), Krim - Sava Kranj (nedelja ob 11. uri). Redno kolo igrajo tudi kadeti in starejše deklice. • **V.S.**

Gorenjski teniški večer - Za sklepno dejanje letošnje gorenjske teniške lige so se organizatorji, Modri klub iz Kranja, odločili, da pripravijo tako imenovani Gorenjski teniški večer. Potekal bo jutri, 14. oktobra, z začetkom ob 20. uri v hotelu Jelovica na Bledu. Ob slavnostni razglasitvi rezultatov bo še zanimiv družabni program, ob slovenski večerji in nastopu folklorne skupine z Bleda pa bosta za dobro razpoloženeje skrbela ansambel Bonbon in voditelj prireditve Janez Dolinar. Rezervacije sprejemajo na recepciji Hotela Jelovica po telefonu 79 - 60. • **V.S.**

Nogometni spored - V 10. krogu druge slovenske nogometne lige bo **Naklo v nedeljo ob 14.30 igralo v Šenčurju z Radeče Papirjem.** Naklanci imajo priložnost za novo zmago. V slovenski kadetski in mladinski ligi **moštvi Gorenjskega glasa** gostujeta jutri v Ljubljani pri Železničarju Oscarju. Kadeti bodo igrali ob 12.30, mladinci pa ob 14.30. V tretji nogometni ligi zahod gostuje **Visoko** v nedeljo ob 15. uri pri Taborju v Sežani, **Triglav Creina** pa jutri ob 15. uri pri zadnjeuvrščenih Brdih. V območni mladinski ligi igrajo **Živila Naklo** na Visokem jutri ob 14. uri s Taborjem iz Sežane, **Sava Zarica** pa gostuje jutri pri Elanu v Novem mestu. V zadnjem kolu je v gorenjskem derbiju Zarica premagalo Naklo. **V gorenjskih ligah** bodo kadeti igrali jutri ob 10. uri, mlajši dečki jutri ob 13. uri, razen tekme Visoko : Britof, ki bo ob 11,30, člani pa jutri ob 15. uri. Derbi bo med Zarico in Savo in med Jelovico LTH in Britofom. Pred sobotnim kolom so na prvih mestih Zarica, Britof, Lesce, Sava in Jelovica LTH. Starejši dečki bodo igrali v nedeljo ob 10. uri, mladinci pa v nedeljo ob 10. uri. Le tekmi Podgorje : Sava in Visoko : Trboje bosta ob 11.30. Lestvice pred tem kolom povedo, da pri članih A vodi Zarica pred Britofom in Lescami, med člani B Velesovo pred Hrastjami in Trbojami, pri starejših dečkih A Jesenice pred Zarico in Triglavom Creino, pri starejših dečkih B Lesce pred Podgorjem in Šenčurjem, med mladinci Jelovica LTH pred Velesovim in Savo, pri kadetih Šenčur pred Zarico in Jesenicami, pri mlajših dečkih pa Triglav Creina pred Zarico in Naklom. • **J.Košnjek**

KOŠARKA

Brane Lojk, trener ekipe košarkarjev Triglava

MLADA EKIPA SI ŽELI ZMAG

Kranj, 13. oktobra - Te dni slovenska košarka praznuje petdeseto obletnico. Tudi kranjski Košarkarski klub Triglav ima že dolgo zgodovino, vedno pa so bili v njem dobri igralci, člani reprezentance in tudi dobri trenerji, ki so jih pripeljali do takšnih izkušenj. Trenutno pa bi za kranjski klub lahko zapisali, da se bori za preživetje. Najboljši igralci so spričo slabših pogojev, kot so drugod v Sloveniji (dvorana, denar...) odšli v drugam, pri Triglavu pa ponovno stavijo na mladince, ki so lani osvojili naslov državnih prvakov. O tem, kakšne možnosti ima močno pomlajena ekipa, pa smo se pogovarjali z novim trenerjem in dolgoletnim košarkarskim delavcem prof. Branetom Lojkom.

V začetku letošnjega pripravljalnega obdobja ste prevzeli močno pomlajeno ekipo Triglava, ki jo je zapustilo nekaj standardnih igralcev, dobili pa ste dva nova tujca. Kdaj ste začeli s pripravami?

"Ekipo je res zapustilo šest standardnih igralcev in ostali so praktično samo mladi. Najstarejši je Grega Lojk, ki je star 21 let, vsi ostali pa so mlajši. Tako praktično v prvi ligi igra mladinska ekipa, fantje stari osemnajst, devetnajst let, le nova tujca sta malce starejša - Dragan Krčmar je star osemindvajset let, Zoran Drobnjak pa štirindvajset let. Ta dva igralca sta oba iz Črne gore in sta prišla v ekipo malce kasneje, sredi avgusta, kar je za ekipo kar malo pozno. Sicer pa smo s treningi začeli 1. avgusta. Marsikateri dan smo trenirali kar po šest ur, fantje so bili prizadevni, vendar pa se je nato na prvih tekmah pač pokazalo, da so to igralci, ki imajo premalo izkušenj. Ko so nadigarni izgubijo voljo in to je pač odraz mladosti, ko si kot edino želijo doseči dober rezultat."

Kljub mladi ekipi in težavam ste vendarle v petih kolih zabeležili zmago in minimalne poraze. Kaj pa ambicije do konca sezone?

"Res smo prvo tekmo igrali nekaj časa dobro, potem smo v igri padli, na naslednji tekmi je bilo že bolje, potem pa smo vendarle premagali Helios. To nam je uspelo z lepo obrambno igro in moram reči, da smo kljub vsemu kar zadovoljni. Težko pa je odgovoriti na vprašanje, kakšno uvrstitev v državnem prvenstvu si lahko obetamo, saj so vsi klubi v A1 ligi močnejši od nas. Vendar pa se seveda ne mislimo predati in si kljub vsemu želimo priti med osem najboljših ekip, kar bi bil velik uspeh. Če bo treba igrati končnico, pa upamo, da nam bo uspelo obdržati mesto v ligi. "

Navadno je težava klubov tudi višina igralcev. Koliko ima Triglav trenutno "dvometrašev"?

"Pri nas je najvišji Krčmar z 206 centimetri, Zoran Drobnjak je visok 202 centimetra, Eržen je visok 201 centimeter, Dragiša Drobnjak pa je visok 200 centimetrov. Tako imamo kar štiri dvometraše, kar ni tako slabo, bolj zaskrbljujoča je mladost in s tem neizkušenost ekipe."

Triglav je vedno vzgajal dobre mlade igralce, ki so kasneje šli k Olimpiji ali v tujino. Je tudi kdo med sedanjimi zelo perspektiven?

"V lanski sezoni sta v reprezentanci do 22 let igrala Gregor Hafner in Dragiša Drobnjak, ki sta uspešno nastopala, trenutno pa je v članski reprezentanci Gregor Hafner, ki je prav gotovo eden najbolj perspektivnih mladih igralcev pri nas. Dejstvo je, da sedanjo člansko ekipo Triglava v največji meri sestavlja ekipa, ki je lani osvojila naslov slovenskih mladinskih prvakov. Vendar pa sedaj ti igralci, da bi se razvili v vrhunske, rabijo še vsaj leto ali dve dobrega in trdega dela." • **V. Stanovnik, Foto: L. Jeras**

Žirovski košarkarji se borijo za preživetje

CILJ JE OBSTANEK V LIGI

Žiri, 12. oktobra - Letošnja košarkarska sezona za Žirovce še zdaleč ne bo lahka. Ekipa je tekmovanja pričakala močno pomlajena, ostala je brez glavnih sponzorjev, težave so bile s trenerjem, poleg tega pa igralce pestijo še poškodbe.

Na trenersko mesto je v zadnjem hipu vskočil dolgoletni košarkar, sedaj pa novinec na trenerski klopi, **Marjan Mržek,** ki takole ocenjuje možnosti ekipe, ki igra v slovenski članski C ligi - zahod: "Priprav pred letošnjo sezono praktično ni bilo, ekipo sem prevzel tri tedne pred začetkom prvenstva, tako da osnovnega dela bazičnih priprav nismo mogli izvesti. Moštvo je mlado in neizkušeno, trije ključni igralci so prenehali z igranjem, poleg tega imamo težave še s poškodbami. Ob takem spletu okoliščin pa je naš cilj le obstanek v ligi, čaka pa nas veliko dela."

Košarkarski klub Žiri ima letos tudi novega predsednika. **Tine Jesenko,** ki je v kriznem času prevzel vodenje kluba pravi: "V tem trenutku je največja težava denar, oziroma zagotavljanje denarja za letošnjo sezono. Ostali smo brez glavnega sponzorja in tako pomoč iščemo pri manjših, ki so pripravljeni podpirati košarko. Sicer pa vidim smisel našega dela dolgoročno, saj bo le s strokovnim delom z mladimi selkcijami čez nekaj let moč pričakovati uspehe in večje zanimanje sponzorjev."

Žirovci, ki so znani po svoji nepopustljivosti, bodo brez dvoma znali prebroditi tudi sedanjo krizo, saj se zavedajo, da prihodnost stoji na mladih in skrb zanje je prevzel trener in pedagog Bogdan Erznožnik, ki je z najmlajšimi že dosegel lepe uspehe. • **S. Gaber**

KOŠARKA MOŠKI A2 LIGA

JUTRI, V SOBOTO, 14. 10., OB 20.00
LOKA KAVA: KRKA NOVO MESTO '92
HALA PODEN

KOŠARKA ŽENSKE 1. SKL

JUTRI, V SOBOTO, 14. 10. OB 18.00
ODEJA MARMOR: POMURJE
HALA PODEN

NAVIJAČI VABLJENI!

KOMENTAR

Indijansko poletje

Jože Novak, zunanji sodelavec

Z neverjetno naglico so se predsedniki vseh treh koalicijskih strank dogovorili o proračunu za naslednje leto, kar je dokaz več, da je najlažje deliti tuj denar, še posebej, ker gre za 570 milijard tolarjev. Zato, če boste v Ljubljani, potem obiščite na Gregorčičevi ulici sedež slovenske vlade in na Zupančičevi ulici finančno ministrstvo, da boste videli, kje uradujejo ljudje, ki z neverjetno lahkotnostjo barantajo z vašim denarjem. Obisk ostalih ministrstev prihranite za naslednjič.

V Italiji so si pred leti izmislili domiselno definicijo za finančnega ministra. Definicija pravi, da mora biti finančni minister nenavadna mešanica molzne krave, hrčka in psa na verigi vlade. Od vseh naštetih lastnosti ima slovenski finančni minister Mitja Gaspari samo prvo lastnost. Niti Gaspari, še manj pa Drnovšek, Kocijančič in Peterle seveda najprej niso analizirali, kako je bil porabljen denar iz letošnjega proračuna, ki je bil sprejet šele pred nekaj meseci. Raje so se lotili delitve nove pogače že za naslednje leto, ker vedo, da je proračun živec države. Pri tem je zanimivo, kako (ne)spretno so v zadnjih štirinajstih dneh nekateri mediji poskušali preusmeriti pozornost javnosti z bistvenih stvari pri proračunu na stvari postranskega pomena. Za upokojence in družine je seveda pomembno pokritje izgub pokojninskega sklada in otroški dodatek, toda oboje skupaj znese le nekaj deset milijard tolarjev. Veliko bolj je pomembno, kako bodo ministrstva porabila ostalih debelih petsto milijard tolarjev. Mnogim se zdijo razprave o delitvi proračunskega denarja v parlamentu najbolj dolgočasna stvar na svetu, čeprav se bo delil njihov denar. Zato sami pomagajo, da delitev denarja poteka skrita očem navadnih smrtnikov, med katere lahko štejemo tudi večino poslancev.

Kot pravijo dobro obveščeni krogi v ZLDS, je Drnovšek pohitel s sprejetjem proračuna, ker si hoče zagotovili vsaj še kak del vsak dan manjše politične moči. Kot kažejo številne raziskave javnega mnenja, Združeni listi vsak dan bolj pada ugled v javnosti. Zato Združena lista na vse strateško pomembnejše pozicije v državni upravi postavlja svoje ljudi. Seveda po načelu, ni važno, da je pismen, važno, da je naš. Pri ministrstvu za finance so pred kratkim ustanovili posebno komisijo, ki naj bi pripravila reformo davčne zakonodaje, seveda pa se večina članov te komisije dosedaj strokovno ni ukvarjala z davki. Tudi Ropova komisija za ugotavljanje oškodovanj družbene lastnine deluje po preverjenem principu, namreč, ko drugemu stopiš na nogo, potem moraš tuliti kot da je nekdo tebi stopil na nogo. Kot kaže bo Ropova komisija celo leto raziskovala in obravnavala "primere", potem pa bodo volitve in na kraje družbene lastnine se bo pozabilo. Po razbitju bivše SDK je med vodilnimi ekipami v podjetjih namreč zavladalo veliko navdušenje, ker upajo, da bodo sedaj lahko pograbili družbeno lastnino. Iz predalov so namreč začeli vleči programe lastninjenja, ki jih je SDK že zavrnila.

Predsednika Milana Kučana pred kratkim niso povabili na srečanje italijanskega in avstrijskega predsednika v Gorici, kar pomeni, da ga v svetu vse bolj obravnavajo kot kakega pokrajinskega glavarja. Zato je razumljivo, da bo Kučan skušal doma poiskati zadoščenje. Spopad Kučan-Drnovšek za kontrolo nad LDS bo gotovo eno izmed pomembnejših vprašanj do naslednjih volitev. Zato so v vodstvu LDS nekateri že popolnoma zmedeni in neki samozvani koordinatorji za Gorenjsko panično sklicujejo sestanke vodstev zaradi "izrednih razmer". Kot pravijo zlobneži, ima generalni tajnik LDS Gregor Golobič sedaj pisarno v Iskrini stolpnici, zato zaradi megle ne vidi, kaj se dogaja okoli njega...

Proračun (čigave?) naše radosti

Janez Poštrak, publicist

Navajeni smo že tarnanja politikov in prišlo je že v navado, da mediji v času priprav in sprejemanja državnega proračuna zaskrbljeno ugotavljajo neverjetno težavnost, napornost in potem še herojskost tega početja. Pa ne, ker bi naj bil proračun vendarle temeljni akt državnega gospodarjenja oz. gospodarjenja države s sredstvi davkoplačevalcev in bi naj, torej, to povzročalo kakšne težave - ne, dobro se ve, kako bi se naj denar porazdelil in tudi koliko. Če bi šlo v resnici za državni proračun normalne demokratične države, države celo s kančkom idealizma (če preimenujemo pojem odgovornosti) in želje, da bi državotvorno vsaj ravnala. A ne, vlada sicer vidi potrebe in stisko tistih, ki ji napolnjujejo blagajno, a hkrati tudi ne more in niti noče imeti neke strategije, ne prioritet, ker to, kar počne zdajšnja vladna koalicija ni več sprejemanje državnega, ampak prejkone strankarskega proračuna. proračuna vladnih strank, seveda, in resorjev, ki so si jih priborili ali so jim bili dani. In njihovih skladov in družb in agencij in vsega tistega, kjer se denar "izgublja in plemeniti" po stran(kar)skih, nekontroliranih poteh, da se potem še bolj nekontrolirano troši, deli po zaslugah pripadnosti in zapravlja v sebične namene in lastno promocijo. Da ne rečemo, kako so lahko ta sredstva osnova in gojišče raznoraznih koruptivnih mehinacij. Če spregledamo težnjo strank, da si ustvarijo svoj in zasben sloj političnih bogatešev. Pa saj smo vendar v kapitalizmu, ta pa je gnil in pokvarljiv, in takšna razredna opredelitev pride našim povzpetnikom, zlasti političnim, zelo prav. Je celo opravičilo in spodbuda hkrati. Marksistično "razumljen" kapitalizem je prava zlata jama. Za nekatere. Ki imajo možnost in koncesije kopati po njej. Razumljivo, da sicerjšnji politični program ali svetovnonazorska opredelitev pri vseh teh možnostih ropanja države in državljanov ne igra nobene (moralistične) vloge; tukaj je konsenz vladnih strank zavidljivo jasen.

In bo jasne tudi v parlamentarni razpravi. Nekaj škodoželjnosti bo pokazala opozicija, nekaj demagoških, rado slišanih amandmajev si bo privoščila in tako odigrala vlogo, ki jim ji bo vsilila pozicija, pač zategadelj, ker pač imamo državni zbor in pravila poslovnika to pač zahtevajo. Proračun je lahko namreč sprejet tako ali tako tudi brez opozicije. In so potemtakem številke tako rekoč že povsem nezanimive, z razdeljenim denarjem se bo šlo predvsem na nove volitve. Da bi se potem enako in podobno nadaljevalo. Najrajši celo v isti postavi, z isto posadko; Bog nam pomagaj in volivčeva odločitev. Lepo je v naši domovini biti na moji političnega kriminala, ki nato prinaša radosti proračuna. Neuravnoteženost proračuna lahko jezi le davkoplačevalca, ne pa elite, ki od tega denarja živi. In ji ga je vedno premalo, ne za potrebe javnosti, zase ji ga je premalo. Napornost pri usklajevanju je bila naporna zaradi sebičnosti strank in v bistvu zgolj navidezna, pesek v oči. Polni smo že peska v očeh v teh nekaj kratkih letih državne samostojnosti, ki čedalje bolj postaja koristna igračka spretnih in samovoljnih povprečnežev. Imamo torje res vlado, kot si jo zaslužimo? Vsekakor imamo politike, ki si jih redimo za njihov blagor. Ne frak in metalar jim nista dovolj, da bi nas poniževali in slepe vodili po taborih in mendaorndik konferencah, ščuvajoč drugega proti drugim preproste in zaupljive ljudi. Sicer pa tudi čedalje bolj strankarsko zaslepljene. Tako pa se krog tudi nenehno obnavlja, pa tudi krči in oži. Do pričakovanega ali načrtovanega zloma?

Ali lahko pričakujemo kakovostni zasuk družbenega stanja, če bi prihodnje leto zmagala zdajšnja opozicija? V čem se je izkazala, razen v samozadostnem drobnjakarstvu in v cenenem hujskaštvu. Kakšno alternativo ponuja razen ideološke strnjenosti? Ki bi naj potem bila podlaga pri porazdeljevanju naslednjega strankarsko podržavljenega proračuna.

16

ZAKAJ NE BI BIL SREČEN IN ZADOVOLJEN?!

USODE

PIŠE: MILENA MIKLAVČIČ

"Dobro se še spominjam nekega smučanja v Kranjski Gori. Zapeljem po bregu in tedaj mi progo prečka smučarka. Zaletiva se in po nesreči oba padeva v sneg. Seveda sva se prekopicovala, saj je bil breg. Potem ko sva se ustavila in prišla k sebi, je smučarka na ves glas zakričala in si pokrila obraz z dlanmi. O moj, bog, kaj sem vam naredila, je vpila in z grozo v očeh strmela v moj štrcelj... Mislila je namreč, reva prestrašena, da mi je s smučko odrezala nogo...

Ves čas, kar sem se pogovarjala z Rajkom Stržinarjem, sva se smejala. Včasih kar tako, ko je kdo izmed naju rekel kaj smešnega, drugič pa, ko se je spomnil na take in podobne dogodke iz svojega življenja. "Saj sem lahko zelo resen, mi je zatrdil, toda življenje, kakršno mi je bilo dano, sem moral gledati z vesele plati. Ves čas sem moral misliti na to, da moram vztrajati in iti naprej. Toda, če bi bil kar naprej potrt, slabe volje in čemern, kako neki bi mi to uspelo?!" Kdo je pravzaprav Rajko Stržinar? Moški pri petdesetih, ki pa jih še zdaleč ne kaže. Športnik od nog do glave: najprej smučar, potem pa kegljavec in malček balinarja. "Šport je "kriv", da sem danes to, kar sem, pravi Rajko. Konec koncev bi lahko rekli, da če ne bi bilo smučanja, kdo ve, morda bi si še dandanašnji iskal življenjsko družico... "Zgodilo se je neke nedelje. V Ljubljani. Pod Lipco sem peljal prodat motor. Nenadoma pa je z nekega dvorišča zapeljal predme tricikel in mi zaprl pot. Hotel sem se mu ogniti, pa mi ni uspelo. Samo nekaj centimetrov je manjkalo, da bi speljal mimo... Obležal sem na tleh s poškodovano nogo. Nič posebnega ni bilo: zlom, odrgnine, udarec."

Nesreča se je zgodila le nekaj dni prej, preden se je 1963. leta treslo v Skopju. V bolnišnici je bilo tedaj bolj malo zdravnikov, saj jih je večina odhitela na pomoč v Makedonijo. Kljub temu so Rajku dali mavčno oblogo in ga spravili v posteljo. Da pride k sebi. In da ga imajo pod kontrolo. Toda noga ga je začela vedno bolj boleti. Potožil se je dežurnemu zdravniku, ki pa se za to ni kaj dosti zmenil. Njegove zle misli je odgnal z besedami, da pač takale stvar vsakega malo boli. Toda noga je nenadoma postala "plava". Tedaj pa so se "zbudili" tudi zdravniki. Naredili so vrsto operacij, da bi odstranili zamaške, toda zaman. Noga je še kar naprej odmirala. Kamor si se je dotaknil, je pritekel gnoj. Noga je dobesedno gnila in pogled nanjo je bil več kot grozeč... "Amputacijo bomo naredili," so mi rekli zdravniki. Malce nenavadno se sliši, toda z lahkoto sem jo sprejel. Vedel sem, da ne gre drugače, da je že vse zamujeno. In če hočem živeti, se to MORA narediti. Ne spominjam se več, kateri dan je bil, ko so me odpeljali v operacijsko sobo. Le Franca, cimra še vidim v spominu, kako mi maha z roko in me hrabri, da bo še vse dobro."

Operacija je trajala več kot štiri ure. Rajko je bil, potem ko se je zbudil iz narkoze, deležen njihove posebne pozornosti. Čuden občutek je bil to, ko se je prebujal. Zdelo se mu je, da je noga še zmeraj tam, kjer bi morala biti. Čutil je mravljince, bolečino. "Ta občutek, da nogo še imam, me spremlja še danes," mi je še enkrat potrdil Rajko.

Takrat pa je bilo malce nenavadno. Posebno še, ker sem več kot dva meseca le ležal in sem bil poleg vsega drugega še ves vrtoglav, brez moči, mehak. Prvič, ko sem vstal, sem bil zelo previden. Vse se je začelo vrteti okrog mene, tako da sem se hitro spet vlegel pod odejo. Toda nisem obupal. Kar naprej sem vadil in tako mi je po enem tednu uspelo, da sem z berglami šel že na stranišče." Tu pa je prišlo do nesreče... nenadoma se mi je zameglilo pred očmi, izpustil sem bergle in padel na tla. Imel sem smolo, da sem se "ujel" ravno na krn. Grozna bolečina me je prešinila... potem pa sem se izgubil in ne vem več, kako sem se ponovno znašel v postelji.

Kljub ponovnim bolečinam pa Rajko ni "pozabil", da mora le vaditi in vaditi. Korak za korakom se je spuščal v novo življenje, v drugačno življenje... "Slabo hitro mine, je nadaljeval med smehom, začel sem jesti, postajal sem močan in čez približno tri tedne sem že potrkal na vrata Zavoda za rehabilitacijo. O tem, da bi šel domov, še nisem smel razmišljati. Celo večnost, dolgo šest mesecev, sem preživel med sebi enakimi." In potem je odvisno od človeka, kdaj zbere toliko poguma, da vrže stran bergle in se nauči hoditi s protezo. Takrat se je Rajko počutil kot dojenček. Korak za korakom se je moral znova in znova učiti. Potrpežljivo, počasi, z voljo, s pogumom in z vedrino. "Nikoli nisem razmišljal, da bi bil zato, ker so mi nogo odrezali drugačen, da bi bila moja invalidnost vzrok zapostavljanju. Počutil sem se enak ostalim in tako sem se tudi obnašal. Vrnil sem se nazaj v službo, obenem pa sem nadaljeval s študijem. Stanoval sem v kapucinskem stanovanju. Tu so imeli vajenci sobe in ena izmed njih je postala moj dom. Po sreči ali čisto po naključju sem med študijem naletel na profesorja telovadbe, Bojana Hrovatina, pregovoril me je, da sem skupaj z njim odšel na smučarsko tekmovanje invalidov v Kranjsko Goro. Zdelo se mi je neverjetno, toda okrog sebe sem tedaj zagledal same smučarje brez ene noge. Nobenih težav niso imeli niti z ravnotežjem, niti s smučkami." Tedaj pa je padla odločitev. Tako je postalo smučanje Rajkova druga usoda, njegova "ljubezen" in cilj. "Zakotnikov Gašper mi je pomagal narediti ustrezne smuči za nogo s protezo. Zelo dobro mu je uspelo in še tisto leto sem se vpisal na smučarski tečaj. Najbolj je bilo zanimivo, ko sem lovil ravnotežje. Tega je bilo včasih zelo težko "ujeti". Ker pa sem vztrajal in vadil, je bilo iz dneva v dan bolje. Bele, zasnežene planjave so me dobesedno potegnile... Iz mirnega, tihega fanta, doma s kmetov, se je izoblikoval odličen smučar. Danes ima v svoji zbirki že na desetine pokalov, priznanj in prvih mest. Vsaj desetkrat je stal na zmagovalni stopnički še v bivši Jugoslaviji, o tem, kolikokrat je bil republiški prvak, niti ne ve več.

"Na olimpiadi v Sarajevu sem bil med 30. najboljšimi invalidi sveta. Spustili smo se po prizorišču in s tem želeli doseči, da bi se lahko tudi invalidi vključili v olimpijsko tekmovanje. Ni nam uspelo, ostali pa so lepi spomini... S smučarji je potem prerajžal vso Evropo, tja do Skandinavije. Tega, da si je po tisti nesreči Rajko ustvaril tudi družino, se nisva, vse do konca najinega pogovora, niti dotaknila.

"Imam hčerko, gimnazijko, mi povej najprej. Ampak to, kako sva se spoznala z ženo, pa bi te utegnilo tudi zanimati...

S smučarji, kolegi, smo bili na treningu v Avstriji, ko je med nami padla malce nora ideja, da se teden dni ne bi brili. Seveda smo bili vsi za, zakaj pa ne. Prvi prekrškar pa bi moral, jasno, dati za pijačo. Vsi smo se tega držali in postajali iz dneva v dan "lepši". Le trenerju brada ni bila kaj prida všeč in nekega jutra se med nami pojavi lepo urejen, s seboj pa pripelje, poleg pijače, tudi frizerko. Za naše kosmate glave, pravi. No, in ta frizerka potem ni bila usodna samo za mojo brado in lase, temveč tudi za moje srce," z nasmehom dokonča Rajko.

Danes je Rajko že upokojen. Verjamem mu, da so spomini na prve dneve invalidnosti že malce zbledeli, preprosto zato, ker jim ni nikoli posvečal svoje pozornosti. Življenje mu je tistega usodnega leta 1963, krenilo v povsem drugo smer. Kdove, pravi, če bi bilo brez te nesreče moje življenje prav tako srečno in polno in zadovoljno, kot je? Všeč mi je njegovo razmišljanje. Kajti v našem življenju se nam zgodi marsikaj: včasih nas zaboli, prizadene bolečino, drugič spet nas razveseli in osreči. In vsak dan, ki ga živimo, lahko sprejmemo kot nekaj posebnega. Edinole tako nam bo prinesel vsaj delček tistega, po čemer hrepenimo in si želimo.

KOLEDARJI POSTER 70X100 1000sit za 1 kos PO NAROČILU
tel.: 0609 634 089, 311 055 MediaArt Z VAŠIMI MOTIVI

PREJELI SMO

Protestno pismo organizacije Združenja zveze borcev NOB Žiri

Naslovljeno na:
- Županu občine Žiri g. Bojanu Starmanu
- Svetu občine Žiri
- Odboru za kulturo pri Svetu občine Žiri
- Radio Žiri za objavo

Odbor združenja borcev NOB Žiri je na seji dne 5. 10. 1995 med drugim razpravljal tudi o pripravah na bližajoči se krajevni - občinski praznik 23. oktober. Že mnogo let nazaj je program za proslavo v počastitev tega praznika pripravljala komisija pri Svetu krajevne skupnosti Žiri v sodelovanju s KD Svoboda, šolo in borčevsko organizacijo, nastale stroške pa je poravnal Svet KS iz proračuna.

Misleč, da bodo priprave stekle tudi letos, se je predsednik ZB NOB Žiri Lojze Kolenc v soboto, 30. septembra 1995, o tem pogovarjal z žirovskim županom Bojanom Starmanom, ki pa je na naše veliko presenečenje izjavil, da kolikor je njemu znano, letos proslave ne bo, da se razmišlja o zamenjavi tega praznika z drugim datumom in drugim pomenom.

Borci smo ogorčeni nad takimi izjavami in odločno protestiramo proti ukinitvi krajevnega oz. občinskega praznika Žiri na dan 23. oktobra. Svoje nestrinjanje z nameni Sveta občine Žiri utemeljujemo z naslednjimi dejstvi:

1. Datum 23. oktober je za svoj praznik izbrala že leta 1953 takrat samostojna občina Žiri in sicer na podlagi dveh zgodovinskih dogodkov, ki sta se dogodila 23. oktobra 1943 v Žireh

a) Na ta dan so bile Žiri osvobojene in okupator iz Žirov pregnan

b) Isti dan je bil izvoljen v Žireh I. Narodnoosvobodilni odbor na Gorenjskem.

Da je prišlo prav v Žireh do take situacije že leta 1943, moramo razsvetliti še nekatera dejstva.

Takrat, ko je bil naš slovenski narod okupiran od italijanskih in nemških fašistov in so Slovenijo razkosali, ko se je temu nasilju večina naroda uprla smo tudi Žirovci vedeli, kje je naše mesto in se pridružili borcem za osvoboditev. Dokaz za to je, da so pošteni in zavedni mladi žirovski fantje in možje množično odhajali v partizane. Imeli smo tudi svojo žirovsko četo in mnogi so žrtvovali svoje življenje za svobodo. Uspeh se je pokazal ob osvoboditvi Žirov 23. 10. 1943, ko je bil v sodelovanju vaših organizacij iz celega območja Žirov in partizanskih brigad, ki so se nahajale v okolici izvoljen I. Narodnoosvobodilni odbor, ki je predstavljal začasno civilno oblast na našem področju. Vse to je dalo velik zgodovinski pečat Žirovcem za tisti čas in za prihodnje.

Zato je zanikanje teh pomembnih dogodkov in dokazanih zgodovinskih dejstev v zgodovini našega kraja skrajno nepošteno, nekulturno in sramotno.2. Praznik 23. oktober smo obdržali vsa leta ne glede, kako se je struktura oblasti spreminjala (samostojna občina Žiri, občina Logatec, občina Škofja Loka), le da je bil včasih praznik občine, potem krajevne skupnosti, vedno pa praznik Žirovcev.

3. Kolikor nam je znano, krajevni praznik 23. oktober še ni bil z nobenim aktom ukinjen, torej še vedno velja in ga je treba na dostojen način proslaviti, še posebej letos, ko ga ponovno praznujemo v samostojni občini Žiri.

Dokaz, da je bila naša pot poštena in pravilna kljub nekaterim nepravilnostim in napakam, ki so se porajale pri delu in življenju po vojni, je naša žirovska dolina in griči okrog nje posejana s krasnimi novimi hišami in vrtovi. V njih živijo zadovoljni ljudje. Gospodarski razvoj se je razcvetel v organiziranju novih podjetij in tovarne, kjer so žirovski ljudje zaposleni. Ni več malih revnih bajtarjev, hlapcev in dekel, da o nekdanjih beračih ne govorimo. To razliko bi morali primerjati: Žiri v stari Jugoslaviji ali Žiri v tako od nekaterih imenovani "enoumni - svinčeni" Jugoslaviji.

Sedaj živimo v svododni demokratični državi. To smo dokazali tudi Žirovci, borci z vsemi našimi člani na plebiscitu in na vseh volitvah. Na zadnjih občinskih volitvah 1994. leta smo demokratično izvolili župana in občinski svet z upanjem, da bomo imeli svoje ljudske - dobre predstavnike v občinskih organih, ki nas bodo vodili in skrbeli za vsesplošno dobro vseh Žirovcev, ne pa izgubljali dragoceno energijo za strankarske interese nekaterih skrajnežev in zanikali vse, kar je bilo dobrega storjeno v preteklosti.

Po vseh naštetih dejstvih, ki govorijo proti ukinitvi praznika 23. oktobra žirovski borci pričakujemo, da bo svet zadevo proučil in upošteval naše želje in upravičene zahteve.

Pričakujemo odgovor!

Žiri, 5. 10. 1995
Odbor Združenja zveze borcev NOB Žiri

Odgovor g. Branku Grimsu

(drugič in morda zadnjič)

Končno je g. Branko Grims le dojel, da je na 6. seji 28. junija Mestnega sveta "odredil", da bo naslednja seja šele jeseni. Ni pa g. Grims izdal "odredbe", to je akt, ki bi moral biti javno objavljen. V njegovem drugem pismu navaja stvari, ki jih nisem nikdar napisal. Še sreča, da se marsikateri dokazi hranijo na magnetogramih.

Kar pa se tiče osnutka proračuna, kdaj bo na seji mestnega sveta, je izključno odvisno od župana g. Grosa. Župan je na sestanku predstavnikov strank pred 7. sejo in na njej podal nekaj tehtnih razlogov, zakaj ni predlagal osnutka proračuna. Mislim, da po teh mesecih lahko nastopijo nove okoliščine za sprejemanje proračuna. To bi moral vedeti tudi g. Grims, ki bi kot predsednik mestnega sveta moral malo bolj poznati problematiko proračuna. Zgleda pa, da je za njega bolj enostavno, da javno "napade" župana v medijih. To pa ni oblika sodelovanja. Kot davkoplačevalec bi želel, da bi g. Grims bolj aktivno sodeloval v življenju in razvoju Mestne občine Kranj.

Jože Javornik
oddelek za finance
Mestne občine Kranj

Oskrbovanci Doma dr. Janka Benedika Radovljica

Smo se 4. oktobra zjutraj zbrali pred Domom, pripravljeni za jesenski izlet na Šmarjetno goro pri Kranju, ki ga je odlično organizirala direktorica, gospa Minka Robič s svojim kolektivom.

Med izletniki so bili tudi taki, ki potrebujejo pomoč pri hoji. Medicinske sestre so požrtvovalno skrbele zanje ves čas, do povratka.

Po prihodu na cilj smo bili nagrajeni s čudovitim razgledom s 664 m visoko ležečo Šmarjetno goro po okolici, nato deležni osvežilne pogostitve in z razlago razvoja tega kraja in slednjič še zgodovine cerkvice sv. Marjete.

Prijetno smo bili presenečeni nad tem nepričakovanim izletom, h kateremu je pripomoglo še lepo, sončno jesensko vreme, da je bilo naše razpoloženje še večje.

Z velikim zadovoljstvom v srcu, smo zaključili naš izlet. Zato čutimo dolžnost za prisrčno JAVNO zahvalo vodstvu DOMA, konkretno direktorici ga. Minki Robičevi za tako zamisel. Ko nam poleg že tako ali tako dobre oskrbe nudi še prijetno razvedrilo. Tudi g. šoferju avtobusa se zahvalimo, da nas je, po sicer, kar težki poti srečno pripeljal nazaj v naš DOM.

Hvaležni oskrbovanci
Doma dr. Janka Benedika

Odgovor dr. Alojzu Paulinu

Na članek o uboju živinozdravnika Vinka Bedenka

Vse o Bedenku in kje so shranjeni zapisi o takratnih dogodkih, vam je že povedal g. Ivan Jan, zato tega ne bi ponavljal. Začuden sem, zakaj se niste oglasili že prej, zakaj ste 50 let molčali? Varno, v zavetju ste čakali na demokracijo, moj oče pa je bil toliko moža, da se je pridružil tistim, ki so se uprli okupatorju, čeprav je dobro vedel, da bo iz te vojne težko prišel živ. Če ste pa čakali, da bodo priče takratnih dogajanj pomrle, ste se pa oglasili prezgodaj. Živi še starejša sestra mojega očeta, katera bi vam lahko povedala več, kot si mislite.

Žalostno je, da ne veste, koliko Slovencev je bilo interniranih med vojno. Kar 80000 jih je bilo. Samo iz Dupelj je bilo interniranih deset družin v Ratzberg pri Erlangenu v Nemčiji. Med njimi sva bila tudi midva z mojo materjo. Tam smo bili cela tri leta. Kje ste bili pa vi in vaša družina v tem času? Varno v zavetju doma ste čakali na konec vojne in če priznate ali ne, osvobodili so vas "gošarji".

Preseneča me, koliko silnega sovraštva veje iz vašega pisanja. Ne bi si upal bolan priti k vam po pomoč, saj nosim očetovo ime in ponosen sem na to.

V zahvalo za tri leta izgnanstva, za izropan dom po prihodu iz izgnanstva, za izgubo očeta, ki je padel v hajki v Udin borštu leta 1942, sem doživel še žalitve, ki ste jih napisali v omenjenem članku.

Miha Perko, ki ga tudi omenjate v članku, živi v Južni Ameriki in ne v Avstraliji, kot trdite.

Janez Perko, Duplje

Postajne ute

Ko je spomladi cestno podjetje začelo z ureditvijo cestnega križišča na Laborah pri Kranju, so delavci odstranili na obeh avtobusnih postajališčih **ute,** niso jih pa postavili nazaj na za to določena mesta, tako morajo sedaj potniki čakajoč na avtobuse biti brez vsake zaščite pred vsemi vremenskimi nevšečnostmi. Zato prosimo Avtobusno podjetje Kranj, da naj poskusi to zadevo urediti vsaj še pred prihajajočo zimo.

Stanovalci Krajevne skupnosti Labore in delavci tovarne Sava Kranj pričakujemo, da bo naša želja uresničena. **Z. Repolusk**

Zahteva za zdravo pitno vodo

V petek, 29. septembra 1995, objavljeni članek pod naslovom Zahteva za zdravo pitno vodo, ki ga je podpisal gospod Saje ni resničen.

Gospod Saje, na seji niste bili prisotni, zato tudi članek ne more biti resničen. Škoda. Drugič se vabilom, če ste ga seveda dobili, odzovite osebno.

Lep pozdrav!

Marija Krašovec

KRIMINAL

Jeseniški ropar prijet

Jesenice - Prijeli so 25-letnega B. M., osumljenega poskusa ropa prejšnjo soboto dopoldne v jeseniški menjalnici Laser.

B. M., ki je stalno prijavljen na Jesenicah, začasno pa stanuje v Ljubljani, so prijeli v torek, 10. oktobra. Kriminalisti so ga pridržali za 48 ur, ki so jih izkoristili za zbiranje dokazov, da je bil res maskirani ropar v Laserju. Kriminalisti UNZ Kranj skupaj z ljubljanskimi kolegi razčiščujejo še nekatera kazniva dejanja po Gorenjski, ki jih ima na vesti morda prav B. M.

Kdo je skočil pod vlak?

Kranj - Kdo je moški pri štiridesetih, ki je v torek zvečer v Drulovki skočil pod vlak?

Obvestilo o nesreči so dežurni policisti na številki 92 sprejeli ob 18.23. Neznanec je skočil pod vlak, ki je peljal od Kranja proti Ljubljani, v bližini cestnega nadvoza v Drulovki. Vlak ga je zbil do smrti. Policisti prosijo vse, ki bi jim lahko pomagali identificirati neznanca, naj pokličejo na številko 92 ali se oglase pri najbližjem policistu. Neznanec je bil oblečen v drap vetrovko, sivo modre hlače, karirasto srajco, drap pulover z V izrezom, na nogah je imel temno modre nogavice in črne čevlje številka 44. Visok je 175 centimetrov, srednje postave, temnih, nekoliko osivelih las, z delno čelno plešo, star približno 40 let. Pri njem niso našli nobenih dokumentov.

Trije so se spravili nad enega

Povod debata o Natu in Bosni?

Kranj - Policisti še vedno pozvedujejo za tremi neznanci, ki naj bi pred domom borcev in invalidov v Kranju krvavo pretepli 42-letnega Z. M.

Povod za pretep naj bi bila gostilniška debata. Kranjčan Z. M. se je v lokalu z natakarico pogovarjal o Natovih napadih v Bosni. Ob njegove besede naj bi se spotaknili trije neznani gostje, možaka prijeli in ga po stopnicah zvlekli ven ster premlatili. Z. M. ima hude telesne poškodbe po glavi (zlom nosne kosti in zgornje čeljusti, izbitih več zob) in prsnem košu. Eden od napadalcev naj bi bil po pretepu celo tako "dober", da ga je odpeljal do Zdravstvenega doma in ga tam pustil. Reševalci so ga iz Kranja prepeljali v urgentni blok Kliničnega centra v Ljubljani.

Poskusi ilegalnih prehodov meje

Kranj - V nedeljo ob štirih zjutraj je patrulja prometne policije Kranj na cestninski postaji Torovo ustavila voznika kombija mercedes ljubljanske registracije...

Pri pregledu so policisti v kesonu odkrili petnajst "ilegalcev", med njimi je bil tudi petletni otrok, ki so jih na črno pripeljali s Hrvaške v Slovenijo, da bi jih spravili v Nemčijo. Organizatorji prevoza naj bi za vsakega begunca iz Bosne pokasirali po 2500 mark.Kriminalisti urada kriminalistične službe UNZ bodo kaznivega dejanja prepovedanega prehoda prek državne meje ovadili 25-letnega K. F. iz Brežic in 18-letnega A. D., begunce pa je obravnaval sodnik za prekrške. Naložil jim je denarne kazni in jim iszrekel varstveni ukrep pregona iz Slovenije.Da je organizirane ilegalnih prehodov prek meje donosen posel, dokazuje tudi odkritje tržiških policistov. V bližini starega mejnega prehoda Ljubelj so prijeli 22-letnega M. Š. iz Ljubljane, državljana BiH, ki je 3. osktobra pomagal petim sonarodnjakom pri ilegalnem prehodu slovensko-avstrijske meje. M. S. je bil že obravnavan zaradi kaznivih dejanj, sodnik za prekrške mu je celo iszrekel varstveni ukrep prepovedi vstopa v Slsovenijo do leta 2006. Razen za M. S. bo državno tožilstvo dobilo kazenske ovadbe še za trojico njegovih pomagačev: 30-letnega J. H. iz Domžal, državljana BiH, ter za 35-letnega B. P. in 41-letnega S. M. iz Kranja. 14. septembra naj bi se dogovorili, da bodo za denar ilegalno prepeljali v Avstrijo pet bosanskih beguncev. Dobili so se v Domžalah in se odpeljali v bližino starega mejnega prehoda na Ljubljeni, od koder so begunce peš napotili proti Avstriji.

Razbijalec šip

Zg. Jezersko - Za zdaj še neznani storilec je 7. oktobra med drugo in tretjo zjutraj prišel do gostilne Grabnar na Zg. Jezerskem. Razbil je kar osemnajst šip ter s tem lastnika oškodoval za najmanj 30 tisočakov. Neznanca še iščejo, ko ga bodo dobili, ga bodo ovadili tožilstvu zaradi suma storitve kaznivega dejanja poškodovanja tuje stvari. Blejski umor na Višjem sodišču

Ukradel čevlje

Kranj - V soboto, 7. oktobra, so se možje postave pogovorili z 28-letnim D. U. iz Kranja, osumljenim tatvine petnajstih parov obutve iz Planike. D. U. je varnostnik zalotil ob 3.20 in ga predal kranjskim policistom. Ti ga bodo ovadili tožilstvu. Ukradeni čevlji so vredni okrog 40.000 tolarjev. D. U. je (bil) zaposlen v Planiki. • **H. J.**

Podaljšana prepoved za avtobuse

Kranj - Mejni prehod Ljubelj bo zaradi zakasnitve cestnih obnovitvenih del na avstrijski strani zaprt še najmanj do 10. novembra.

Blejski umor na Višjem sodišču

Nova priložnost za Koširja?

Sredi aprila je Okrožno sodišče v Kranju Primoža Koširja spoznalo za krivega umora svoje 24-letne žene Mateje in ga obsodilo za devetletno zaporno kazen. Nadaljevanje na Višjem sodišču v Ljubljani.

Kranj, 13. oktobra - Na sodbo petčlanskega kranjskega senata, ki mu je predsedoval sodnik Igor Mokorel, sta se pritožili tako državna tožilka Andreja Šarabon kot Koširjeva zagovornica, odvetnica Lucija Ušaj Šikovec. Prva zato, ker naj bi bila kazen premila, druga zato, ker je (bila) prepričana, da je njen varovanec nedolžen.

Ker je sodni red javnosti dela sodišč izredno nenaklonjen, so vse vesti okrog nadaljnje usode obtoženega Koširja neuradne. Pred dvema tednoma naj bi senat Višjega sodišča v Ljubljani razpravljal o pritožbah, ko smo spraševali za sklep, smo naleteli na zid molka.

Ta teden naj bi Višje sodišče obravnavalo blejski umor 4. avgusta lani, vendar je bila obravnava prestavljena. Odgovora, ali gre res za nadaljevanje kranjske obravnave po prvem odstavku 380. člena Zakona o kazenskem postopku, pa spet nismo dobili. Sliši se namreč, da kranjske sodbe Višje sodišče ni niti razveljavilo, niti je potrdilo. Omenjeni člen zakona namreč pravi: **Obravnava pred sodiščem druge stopnje se opravi samo, če je treba zaradi zmotne ali nepopoldne ugotovitve dejanskega stanja izvesti nove dokaze ali ponoviti že sprej izvedene dokaze in če so podani upravičeni razlogi za to, da se zadeva ne vrne sodišču prve stopnje z novo glavno obravnavo.**

Kaj je potemtakem povod za obravnavo na Višjem sodišču, lahko samo ugibamo. Primer, ki je v javnosti zbudil izjemno zanimanje, ima pečat stroge zaupnosti, torej ne kaže drugega, kot počakati na izid. Primož Košir je v priporu že od 15. septembra lani. • **H. J.**

☎ HALO - HALO GORENJSKI GLAS ☎ TEL.: 064/223 111

Naročilo za objavo sprejemamo *po telefonu 064/223-111, faksu 064/222-917 ali osebno na Zoisovi 1 v Kranju oz. po pošti - do 12.30. ure* **dan pred izidom** *Gorenjskega glasa! Cena oglasov in ponudb v rubriki:* **Izredno ugodna.**

AVTO ŠOLA B in B Tel.: 22-55-22	**NAJ - NAJ AVTO ŠOLA!** Tečaj CPP se začne v **ponedeljek, 16. 10. 95,** ob 9. uri dopoldne in ob 18. uri popoldne.
IZPIT ZA TOVORNJAK IN AVTOBUS	**V Avto šoli B. & B. Vožnja na novih vozilih IVECO. Tel.: 22-55-22**
NOVO - IZPIT C, D, E kat. V RADOVLJICI	Tečaj CPP se začne **v ponedeljek, 23. oktobra, ob 18. uri** v gasilskem domu v Radovljici. Vožnja na vozilih IVECO. **Tel.: 22-55-22**
NAKUPOVALNI IZLET GARDALAND	**MADŽARSKA - LENTI, 19.10.; PALMANOVA 18.10.; TRST 24.10. Rozman, tel.: 064/715-249**
AVT ELECTRONIC S E R V I S VIDEO, TV, AVDIO	SERVISIRAMO: vse vrste video, TV, avdio in SAT aparatov. Pogodbeni servis za: **Seleco, Toshiba, Goldstar, Fenner, Samsung, Loewe ...** Ugodne cene novih aparatov! **Škofja Loka, Sp. trg 2/a, tel./fax: 064/620-205**
AVTO ŠOLA ING. HUMAR	NAJBOLJŠA AVTO ŠOLA! Tečaj CPP se začne **v ponedeljek, 16. oktobra,** ob 9. uri dopoldne in ob 18. uri popoldne. **Tel.: 311-035**
V HIT CASINO PERLA Kranjska Gora	bo danes, 13. in jutri, 14. oktobra ob 22. uri nastopil znani italijanski iluzionist RUITZ. 14. oktobra bo nastopu sledila modna revija.
Trgovina "VIDA" Kranjska 1, Šenčur Reševa 14, Kranj	**NOVA TELEFONSKA ŠTEVILKA tel.: 323-667** ženske spodnje majice od 550,00 SIT dalje, velika izbira termovelurja po 2.390 SIT, gobelini ROYAL PARIZ od 3.990 SIT dalje, perilo MTČ, LINNE, VENUS.
SILVESTROVANJE V ŠPANIJI	Z ansamblom Blegoš od 28. 12. 1995 - 2. 1. 1996 Cena samo 600 DEM. Tel.: 224-130 ali 213-160
AKCIJSKA PONUDBA PIZZ!	**10 zamrznjenih pizz samo 2.500 SIT.** Po Kranju in okolici jih dostavljamo na dom in vaše trgovine. **PI-BIP Pizzerija Dare, 221-051**
PINGO, d.o.o., Kranj SALON GOSTINSKE OPREME Oprešnikova 74 Tel.: 064/323-485	HLADILNA OMARA S STEKL. VRATI 119.500 SIT SALAMOREZNICA 300 MM 73.600 SIT MESOREZNICA TC 22 380 V 139.000 SIT 8-DELNI KOMPLET POSODE 45.000 SIT PEČ ZA PIZZO 147.600 SIT BLAGAJNE, TEHTNICE, LEDOMATI, FRITEZE...
Frizerski salon ZORKA Glinje 5/a, Cerklje	NOVO! Salon za ženske, moške in otroke. **Ugodnosti!** Smer: Kranj - Cerklje - Šmartno - Glinje. **Tel.: 064/421-040**
IZJEMNA PRILOŽNOST	Razprodaja sitotiskarske opreme Tel.: 224-024, 403-207 ali 328-429
PO NAKUPIH SE PELJITE Z NAMI	14.10., 19.10. LENTI **Drinovec tel.: 064/731-050**
GLOBINSKI SESALCI IN ČISTILCI NA PARO	**ENKRATNA PRILOŽNOST -** najnovejše modele dobite takoj tudi pri plačilu na obroke. Cena zelo ugodna! **Tel.: 685-600**
MEGGI TOURS ŠKOFJA LOKA Kapucinski trg7	**ORGANIZIRAMO:** vsak četrtek nakupovalni izlet na Madžarsko v Lenti, cena je samo 2.000 SIT. Letne oddihe v Grčiji, v Španiji, Italiji, na Hrvaškem in na slovenski obali. Organiziramo tudi skupinske izlete doma in v tujini. NOVO - NOVO - Izposojamo potovalne kovčke vseh velikosti zelo poceni. Pridite in se prepričajte. Informacije: Meggi Tours Kranj, tel.: 064/223-488, fax:064/223-870, Meggi Tours Škofja Loka: tel.: 064/624-155, fax: 064/624-169
UGODNI NAKUPI - VEČ OBROKOV	majice tiskane: Diesel, Levi's, Reebok, Chiemsee... 2.700 SIT; jeans original: Levi's 501, Sexes od 4.190 SIT; jakne in bunde po 6.000 SIT, anoraki 2.300 SIT; velurji 5.600 SIT, trenirka spodnji del 2.000 SIT; fitness hlače 3.600 SIT, razprodaja raznovrstnih hlač od 1.500 do 2.000 SIT **QUEEN, Cankarjeva 12, Kranj**
TEDDY - TE, d.o.o., Jesenice	Prodamo kompletno opremo za izdelavo testenin. Cena ugodna - možno 2 obroka. Tel.: 881-687, 880-005 g. Radman zvečer
WEBASTO EBERSPÄCHER	GRELNIKI KAMIONSKIH KABIN! Prodaja, montaža, servis! OMNIA TRADE, s.p., C. Ljubljanskih brigad 23, Ljubljana, tel.: 061/159-76-08
TRGOCOM, d.o.o. KRANJ Ljubljanska c. 5 Tel./fax: 064/222-388	Avto deli Zastava, Golf, Renault, Lada, Rover, Ford... Dodatna oprema (avtotepihi grt. 1.680 SIT), avtokozmetika, avtoakustika (zvočniki 2-sist. 50W 4.092 SIT), zavorni sistemi ATE - original (ploščice Golf II 3.944 SIT), antifriz 4 l 100 % 1.103 SIT, olja, filtri, amortizerji Monroe, izpušni sistemi Walker itd. **Tel.: 064/222-388, od 7. do 19. ure, sobota od 8. do 12. ure**
REVOK TRADE, d.o.o. Kidričeva 2, KRANJ Tel.: 064/212-367 SAMSUNG SAMSUNG	**PRVI OKOLJU PRIJAZNI TELEVIZORJI NA SVETU** SAMSUNG - BIO, SAMSUNG - BIO, SAMSUNG - BIO ekran 63 cm, stereo, teletekst, BIO samo **120.060,- SIT** ekran 72 cm, stereo, teletekst, BIO samo **125.080,- SIT**
DU TRŽIČ in REGIONALNI IC RADOVLJICA	vas vabita v strojepisni tečaj (delo na računalniku), enostavno in dvostavno knjigovodstvo, računalniški tečaj WORD for WINDOWS ter jezikovne tečaje za otroke in odrasle. **Informacije po tel.: 52-155 ter 714-403**
ZAČETNI TEČAJ RAČUNALNIŠTVA	organizira Ljudska univerza Radovljica. Tel.: 715-265
LJUDSKA UNIVERZA RADOVLJICA	organizira tečaje ANGLEŠKEGA in NEMŠKEGA JEZIKA od 1. do 3. stopnje. Tel.: 715-265
TEČAJ SLOVENŠČINE ZA TUJCE	organizira Ljudska univerza Radovljica. Tel.: 715-265
AVTOŠOLA ŠOFER Balos 4, Tržič	Tečaj CPP se začne v ponedeljek, 16. 10. 95, ob 18. uri, tel.: 733-584
BISTRO VISOKO Visoko 67/A, Visoko	Bistro Visoko na Visokem, vas vabi od 13. 10. do 21. 10. 95 na teden **pizz** (po 350 SIT) in **stocka** (po 120 SIT 0.5).
NAKUPOVALNI IZLET	na Madžarsko - LENTI - 14. 10. 95, vozovnica 1.400 SIT; tel.: 064/214-963
NEVERJETNO! V AVTOSERVISU BOGATAJ Zvirče, 30 a, TRŽIČ Tel.: 57-208, 58-850	**NOVE NIŽJE CENE ZA VSE MODELE SUZUKIJA, DAEWOOJA IN MARUTIJA** MARUTI 800 DX CITY STAR **10.990,00 DEM** SUZUKI SWIFT 1,3 GL 3DR **17.390,00 DEM** SUZUKI BALENO 1,3 GL ECO **18.990,00 DEM** DAEWOO RACER 1,5 BASE 5DR **15.991,00 DEM**
RONO SENČILA Mavsarjeva 46 61357 Notranje Gorice	Žaluzije, lamelne in plise zavese, rolete, izdelujemo in montiramo. Na zalogi imamo tudi vse komponente za omenjena senčila. **Tel.: 061/651-247, 061/651-014**
JEREB Tel.: 621-773, 682-562	LENTI - 19. 10. - 1.500 SIT; TOSCANA - 27. - 28. 10. - 110 DEM; prijave za SILVESTROVANJE na Češkem ŽE SPREJEMAMO!
ALP COM Cesta talcev 7 tel./faks: 331-677	Prodajamo avtomobile ŠKODA FELICIA, FELICIA COMBI ter vso dodatno opremo in rezervne dele.
ČISTILNI SERVIS - METOD Tel.: 064/326-969	vam nudi čiščenje prostorov, sedežnih garnitur, stekel, tapisone premaze ali lakiranje talnih oblog, kristalizacije ali premaz iz marmorja!
Trgovina "CVETKA" Kranj, C. St. Žagarja 16 Tel.: 064/225-162	**Ugodna ponudba izdelkov iz lastne proizvodnje:** otroške bunde **5.900 - 7.900 SIT,** pižame za otroke in odrasle, spodnji deli trenirk in trenirke za vso družino. **Del. čas:** 9. - 12., 15. - 19., sobota - 9. - 12. ure VABLJENI!
Gorenje maloprodaja ASCOM, d.o.o. Kranj, J. Puharja 10 Tel./fax: 064/325-257	Mali gospodinjski aparati 25 % got. popusta Zamrzovalna hladilna tehnika - 20 % got. popusta Kuhinje Gorenje 35 % got. popusta.

PRINCE OF VENICE VSAK PETEK SOBOTO IN NEDELJO! Portorož - Benetke Venezia - Portorose TEL.: 066 73 160, 73 167, 061 310 320, 302 080

GLASOV KAŽIPOT

Izleti

Kolesarski izlet

Kranj - Kolesarska sekcija pri Društvu upokojencev Kranj vabi na izlet v Kovor, Pristavo in Tržič. Izlet bo v torek, 17. oktobra, z odhodom ob 8. uri izpred stavbe DU Kranj, Tomšičeva 4.

V Zreče

Žabnica - Društvo upokojencev Žabnica vabi svoje člane in druge upokojence na kopalni izlet v Terme Zreče. Izlet bo v sredo, 18. oktobra, z odhodom ob 8. uri z vseh avtobusnih postaj od Stražišča do Sv. Duha. Prijave sprejemajo poverjeniki društva, razen za Zg. Bitnje, kjer se prijavite pri Mariji Pečnik, tel.: 311-932.

Pohod Smlednik - Vodice

Kranj - Sekcija za pohodništvo pri Društvu upokojencev Kranj organizira v četrtek, 19. oktobra, pohod po okolici Smlednika. Hoje bo za približno 2 uri. Prijave sprejema DU Kranj, Tomšičeva 4.

Družinski pohod na Babni Vrt

Kokrica - V nedeljo, 15. oktobra, organizira Turistično društvo Kokrica peti družinski pohod v letošnji sezoni. Zbor udeležencev pohoda bo ob 10.30 pred brunarico na Čukovem bajerju na Kokrici.

Predavanja

Potovanje po Albaniji

Škofja loka - Danes, v petek, 13. oktobra, se bodo v organizaciji Kluba škofjeloških študentov začela vsakotedenska predavanja. Ob 20. uri bo v hotelu Transturist Kranjčan g. Tomo Štular predstavil svoje vtise, doživetje in diapozitive iz popotovanja po Albaniji, kjer je preživljal letošnje poletje.

V Cerkljah

Cerklje - Jutri, v soboto, bo v veroučni učilnici v Cerkljah predavanje iz cikliusa predavanj pod skupnim naslovom Da bi imeli življenje in ga imeli v izobilju. Začelo se bo ob 19. uri, mladim pa bo predaval zakonski par Meta in Rudi Tavčar. Naslednjo soboto pa bo predaval duhovnik Anton Jamnik.

Plesno prvenstvo

Kranj - Plesni klub Urška Kranj vabi na ogled Plesnega prvenstva "Državni kvalifikacijski plesni turnir v standardnih in latinskoameriških plesih, ki bo v nedeljo, 15. oktobra, v športni dvorani na Planini. Prireditev se bo z uradno otvoritvijo in nastopom pionirskih in mlajših mladinskih plesnih parov začela ob 10. uri, ob 15. uri bodo na vrsti mladinski, starejši mladinski in članski plesni pari, ob 18. uri pa bodo finalna tekmovanja - nastopi najboljših plesnih parov in zaključek prvenstva s podelitvijo medalj in diplom. Vstopnice lahko kupite v malooglasni službi Gorenjskega glasa, v Delavskem doku v Kranju, v turističnih poslovalnicah Alpetourja, na avtobusnih postaja v Kranju, Škofji Loki, Tržiču in Radovljici ter na sedežu KS bratov Smuk na Planini v Kranju.

Čajanka

Kokrica - Turistično društvo Kokrica prireja jutri, v soboto, ob 17. uri v kulturnem doku na Kokrici prvo Čajanko v letošnji sezoni, ki bo nosila naslov Pogovor z jasnovidcem Davorjem Drenskim. Postregli vas bodo s čajem in domačim pecivom.

Piknik v Završnici

Žirovnica - Pohodno-planinska sekcija DU Žirovnica vabi v torek, 17. oktobra, na jesenski piknik v Završnici. Zbor udeležencev bo ob 8. uri pri M. Jemcu. Prijave do ponedeljka zbira Jože Lipnik, tel.: 802-763.

Gledališče

Ponovitve komedije

Kranj - V Prešernovem gledališču Kranj bodo danes, v petek, ob 19.30 uprizorili komedijo Rayja Cooneyja To imamo v družini - za abonma petek 2., izven in konto. Jutri, v soboto, bodo predstavo ponovili za abonma sobota 2., izven in konto.

Lutkovna matineja

Hrušica - V Kulturnem domu na Hrušici bo v nedeljo, 15. oktobra, ob 10. uri nedeljska lutkovna matineja. Bernarda in Metka bosta predstavili lutkovno pravljico Lačna gosenica. Prišel bo tudi čarovnik, matinejo pa bo vodil Pavliha.

Koncerti

Koncert zborovske glasbe

Begunje - V galeriji Avsenik bo jutri, v soboto, ob 19. uri koncert, na katerem bosta nastopila Moški zbor iz Krope in mešani zbor, v katerem prepevajo pevke Izvira z Brezij in Glasbene šole ter pevke iz Krope. Na sporedu bodo skladbe B. in G. Ipavca, D. Jenka, V. Vodopivca, R. Gobca, W.A. Mozarta, G. Verdija, A. Schwaba in drugih. Del koncerta bosta spremljali J. Potočnik na klavirju in T. Gašperšič na harmoniju.

Koncert Mie Žnidarič

Bled - V Cafe Belvedere, Titova čajnici nad Vilo Bled, bo jutri, v soboto, ob 21. uri ob predstavitvi svoje nove CD plošče Hold my hand nastopila pevka Mia Žnidarič. Pevko bodo spremljali pianist Steve Klink, kontrabasist Henning Gailing, za bobni bo Kruno Levačić.

Orgelski koncert

Sv. Duh - V župnijski cerkvi pri Sv. Duhu bo danes, v petek, ob 19. uri David Končan izvedel javni diplomski koncert na orglah.

Razstave

Razstava v Doliku

Jesenice - V razstavnem salonu Dolik bodo danes, v petek, ob 18. uri odprli razstavo Ustvarjalnost v obdobju Jesenice.

Razstava v Šivčevi hiši

Radovljica - V galeriji Šivčeve hiše bodo danes, v petek, ob 18. uri odprli razstavo likovnih del akademskega slikarja Andreja Pavliča. V glasbenem programu bosta nastopila Brina Jelen Brezavšček in Bojan Brezavšček.

Fotografska razstava

Tržič - V paviljonu NOB bodo danes, v petek, ob 18. uri odprli fotografsko razstavo tržiškega fotografa Božidarja Šinkovca z naslovom Kvadrat kot izziv II - Kilimanjaro. Ob otvoritvi bo nastopila skupina Duma s koncertom slovenskih ljudskih pripovednih pesmi Pred nebeškimi vrati.

Oblikovanje v aluminiju

Ljubljana - Na Prešernovem trgu bodo v ponedeljek, ob 17. uri odprli razstavo Oblikovanje v aluminiju. Predstavljeni bodo izdelki nastali v medinstitucionalni oblikovalski delavnici Oblikovanje v aluminiju Talum 95, ki je od marca do junija letos potekala v Ljubljani.

Prireditve

radio triglav 96 MHz

PREJELI SMO

Spoštovani g. Preša

Na seji predsedstva sklada 5. septembra 1995 sem bil seznanjen z objavo članka v Gorenjskem glasu 25. avgusta 1995. V tem članku je navedeno, da vaši delavci s strani skladov (Medobčinskega sklada za izobraževanje delavcev Gorenjske in Stanovanjskega sklada delavcev v samostojnem osebnem delu (v občini) Kranj niso nikoli dobili nobenih sredstev.

V arhivu Stanovanjskega sklada obstajajo podatki, iz katerih je razvidno, da sta sredstva stanovanjskega sklada dobila vaša delavca: Sluga Franc, Kurirska pot 30, Cerklje, je dobil posojilo za adaptacijo stanovanja in to 10.000.000 din junija 1989. leta, kar je preračunana vrednost za 2,86 kvadratnega metra stanovanjske površine in Dolinar Brane, Poženik 2, Cerklje, ki je dobil posojilo januarja 1990. leta v višini takratnih 30.000 din ali preračunano v vrednost za 11,88 kvadratnega metra stanovanjske površine.

Po ceni kvadratnega metra, preračunano v dem, sta vaša dva delavca dobila posojilo v višini cca 15.000 dem. Vrednosti posojila, ki sta ga vračala skladu, je seveda zmanjšala inflacija, saj je bilo posojilo dano po 20-odstotni letni obrestni meri. Inflacija v letu 1989 je bila 2.722-odstotna, v letu 1990 105-odstotna, v letu 1991 92,9-odstotna in v letu 1993 še vedno 22,9-odstotna. Tako je inflacija krepko znižala realno vrednost stanovanjskega sklada, ki je v času obstoja od leta 1987 razdelil za več kot 2.000 kvadratnih metrov stanovanjske površine posojil. Kljub temu pa bo sklad v letu 1995 razdelil za cca 25.000.000 SIT novih posojil, zadnji 16. razpis je bil objavljen 8. 9. 1995 v Gorenjskem glasu. Prilagamo vam pregled stanovanjskih posojil, prikazan po naslovih obrtnikov, pri katerih so bili zaposleni v času, ko so dobili posojilo. Glede na časovno odmaknjenost, v kateri sta vaša delavca dobila posojila verjamem, da se tega ne spomnite več. Vsa dokumentacija je na razpolago v arhivu sklada.

Obenem Vas prosimo, da o možnostih za stanovanjsko posojilo seznanite vaše delavce, ki so zaposleni v obrti. O možnostih, da bi dobili kredite tudi delavci, ki so sedaj zaposleni v d.d. pa se še dogovarjamo.

S pozdravi!

sekretar sklada:
Konrad Derlink

STROJNO KLJUČAVNIČARSTVO
Izdelovanje kmetijske mehanizacije
DUŠAN JAGODIC
IZDELUJEM IN PRODAJAM STROJE ZA IZRAVNAVO BETONSKIH TLAKOV (estrihov)
Cesta na Klanec 37, Kranj - tel. 064/331-361

OBLAČILA ZA MOČNEJŠE POSTAVE
Lina, Tomšičeva 16, Kranj
(stari del mestnega jedra)

V NAŠI SPECIALIZIRANI TRGOVINI Z OBLAČILI ZA ŽENSKE Z MOČNEJŠO POSTAVO VAM NUDIMO PESTRO IZBIRO JESENSKO-ZIMSKIH OBLAČIL

od št. 44 - 54:
- plašče
- jakne
- kostime
- krila
- hlače
- bluze
- pletenine

OBLAČILA SO IZDELKI ZNANIH IN KVALITETNIH SLOVENSKIH PROIZVAJALCEV.

Ugodni plačilni pogoji.
ZELO UGODNA PONUDBA ZIMSKIH PLAŠČEV IN JAKEN!

OSMRTNICA

Po dolgi in hudi bolezni je dotrpela naša mama

LEOPOLDINA GROS

Od nje se bomo poslovili jutri, v soboto, 14. oktobra 1995, ob 14. uri na pokopališču v Goričah. Do pogreba bo njena žara v tamkajšnji mrliški vežici.

VSI NJENI

HALLO 242-274 PIZZA
DELOVNI ČAS:
VSAK DAN OD 8°° - 22°°
NEDELJA OD 11°° - 22°°

MALI OGLASI

☎ 223-444

APARATI STROJI

PANASONIC telefoni, telefaxi, tajnice in telefonske centrale. SERVIS telefonskih aparatov. ☎632-595 22131

MOBITEL YANNI,d.o.o., - KOMPLETNA PONUDBA. Ne izgubljajte časa, pokličite zastopnika na ☎ 0609/612-256, 064/218-317 23052

AGROIZBIRA ČIRČE, nudi ugodno rezervne dele za silokombajne SIP Šempeter, vse vrste gum za traktorje, akomulatorje Vesna in Topla. Vedno na zalogi deli za treaktorje TV, Ursus, Zetor, Univerzal, IMT, Torpedo, Deutz, filtri olja, jermeni itn. Obiščite nas ali pokličite na ☎ 324-802 23159

Izposodite si VIDEO KAMERO SONY. Uporaba je zelo enostavna, posnetki pa odlični. Cena ugodna. ☎ 222-055 23361

MarK
SAVSKA C. 34, KRANJ
TEL./FAX. 064/224 640 MTEL. 0609/620 009
VSE VRSTE REKLAMNIH TABEL IN TRANSPARENTOV
MODULARNI ROTACIJSKI DISPLAYI
NAJNOVEJŠA TEHNOLOGIJA ZA IZDELAVO VSEH DIMENZIJ BARVNIH PLAKATOV

Prodam enoosni VOZ za traktor. ☎77-634 25222

PANASONIC brezžični telefon 14.200 SIT, z dvojno tipkovnico 19300 SIT, s tajnico 24.300 SIT; plačilo na obroke. 0609/630-102 23857

Prodam BAKRENE CEVI fi 18, 120 m, primerne za centralno, nov kuppersbusch in STRUŽNICO Maximat, novo. Za vse cena po dogovoru. ☎622-707 24371

Levoročni ŠIVALNI STROJ Singer za usnje, prodam. ☎46-169 25141

Industrijski ŠIVALNI STROJ, stolparica Adler ZA USNJE, PRODAM. ☎46-169 25142

OWERLOCKE PFAFF in SINGER, nove, z garancijo, prodam tudi na obroke. ☎215-650 25198

Prodam otroški TRAKTOR. ☎41-169, Tilen 25205

Nov nemški namizni VRTALNI STROJ prodam za 220 DEM. ☎0609/631-874 25211

Samonakladalno prikolico za seno, zelo malo rabljeno in transportni trak za pobiranje kvadratnih bal s travnika, zelo malo rabljen, po ugodni ceni prodam. ☎061/815-233 25213

Prodam novo PEČ kuppersbusch. ☎64-132 25294

Prodam malo rabljen kuppersbusch in PEČ na olje. ☎718-476 25229

Prodam TRAČNO ŽAGO, sekular in Aligator žago B &D. ☎715-847 25230

Prodam RAČUNALNIK C 64 s televizorjem in igricami. ☎691-213

Prodam VEBASTO 14,5 KW z omarico. ☎736-605 25226

IQ + ♥ = ŠKODA
Volkswagen Group

Prodam črnobele BIKCE stare 10 dni in 7 tednov ter HLADILNI BAZEN 200 l, zelo dobro ohranjen. ☎47-442

Na podlagi odredbe o postopku za izvajanje javnega razpisa za oddajo javnih naročil OBČINA ŠKOFJA LOKA objavlja

JAVNI RAZPIS

za izvedbo del na uvedbi zemeljskega plina za centralno ogrevanje štirih stanovanj na PARTIZANSKI C. 12, ŠKOFJA LOKA

1. INVESTITOR OBČINA ŠKOFJA LOKA
2. PREDMET RAZPISA:
   je uvedba zemeljskega plina za centralno ogrevanje štirih stanovanj v stanovanjskem objektu PARTIZANSKA C. 12, ŠKOFJA LOKA
3. ORIENTACIJSKA VREDNOST
   razpisnih del je 3.800.000,00 SIT
4. VSEBINA PONUDBE
   - naziv in naslov ponudnika,
   - ponudbena cena,
   - reference,
   - seznam tehničnega osebja, odgovornega za izvedbo del,
   - registracija in odločba o opravilni sposobnosti za opravljanje razpisanih del.
5. ROK IZVEDBE RAZPISANIH DEL:
   razpisana dela je treba izvesti do 15. 12. 1995
6. MERILA ZA IZBIRO IZVAJALCA:
   najugodnejši ponudnik bo izbran na osnovi referenc, ponudbene cene in plačilnih pogojev
7. RAZPISNA DOKUMENTACIJA:
   ponudniki lahko dvignejo popise predvidenih del na OBČINI ŠKOFJA LOKA, MESTNI TRG 15/11 pri g. MIHI BIZJAKU, tel. 064/624-050 ali 624-190.
8. ROK ZA ODDAJO PONUDBE:
   ponudbo je oddati pismeno **do 27. 10. 1995 do 10. ure** na naslov:
   OBČINA ŠKOFJA LOKA, Poljanska 2, 64220 ŠKOFJA LOKA
   Ponudba mora biti v zapečateni kuverti z oznako ponudnika in oznako:
   "UVEDBA ZEMELJSKEGA PLINA" - NE ODPIRAJ!
9. Odpiranje ponudb **bo 27. 10. 1995 ob 11. uri** v prostorih OBČINE ŠKOFJA LOKA, Mestni trg 15 v sobi 19/II.
10. PONUDNIKI bodo o izidu natečaja obveščeni pismeno v 10 dneh po odpiranju ponudb.

OBČINA ŠKOFJA LOKA

KONTAKT LINE
-vam nudi brezplačno pomoč pri iskanju partnerja za trajno zvezo, občasna srečanja, prijateljevanje
- diskretnost in strokovnost zagotovljeni
☎(090) 42 43
PTT strošek 78 SIT 0,5 min

Za simbolično ceno prodam ZAMRZOVALNO SKRINJO in ČB TELEVIZOR. ☎45-091 25214

Ugodno prodam univerzalno stružnico WEILER, dobro ohranjeno, stružne dolžine 1000 mm. ☎632-657 25490

Ugodno prodam zelo malo rabljen PRALNI STROJ Gorenje in zamrzovalno OMARO. ☎57-695 25506

GORENJE PRALNI STROJ, 6 let, brezhiben, prodam. ☎332-350, 325-917 25508

221 - 051
HALO - HALO
PI - BIP
PIZZA ZREZEK SOLATA
OD 9 - 02

Prodam stružnico univarzal VDF in šrotar za mletje koruze (storžev) in žita. ☎ 58-681 25236

Ugodno prodam novo DIGITALNO KLJUNASTO MERILO 150 mm. ☎324-629 25254

Prodam električni strojček za brušenje, dva brusilna kolesa 150 DEM. ☎85-592 25256

Prodam rabljen mešalec za beton. ☎621-468 25263

Prodam trajno žareči KAMIN EMO 5. ☎872-096 25268

VALJ za valjanje njiv, transportni trak in avtomatsko tehtnico, prodam. Kozina, ☎328-238 25273
25308

Prodam TRAKTOR FIAT ŠTORE 404, letnik 1979, opravljenih 2500 ur. ☎881-390 25321

Prodam novo PEČ za centralno KTK 3500 Kcal. ☎421-433 25358

Prodamo novo PEČ FEROTERM in malo rabljeno peč kuppersbusch. ☎224-168 25372

Prodam POMIVALNI STROJ Gorenje in kombinirani ŠTEDILNIK Gorenje, cena po dogovoru. ☎738-820 25381

Ugodno prodam TERMOAKUMULACIJSKO PEČ 1,5 KW. ☎216-803
25403

Prodam ZVOČNIKE 2x150 W, cena po dogovoru 350 DEM. ☎328-292
25409

Ugodno prodam PEČ za CK Ferotherm, malo rabljeno. ☎738-184
25412

Prodam enofazni števec, malo rabljen in pralni stroj. ☎64-014 25420

ČEVLJARSKE STROJE prodam. ☎691-503 25423

Kuppersbusch nov, rjav, širina 40, ugodno prodam. ☎41-543 25430

SESALEC KIRBY MIDI prodamo 30 % cenje. ☎45-129 25438

Prodam 400 l ŠKROPILNICO. Bašar, Zg. Bitnje 18 25448

GLASBENI STOLP nov prodam za 10.000 SIT. ☎218-929 25463

Prodam dve pogonski nerabljeni traktorski GUMI dim. 9.5x24, znamke Rekord. ☎695-533 25466

PRALNI STROJI - obnovljeni, naprodaj. ☎632-002 25481

KONZOLNO DVIGALO in CIRKULAR 4 KW prodam. ☎311-877 25486

VRTAČ
SERVIS IN AVTOSALON
Visoko 77a, Visoko pri Kranju 64212
Tel./Fax: 064/43-019, 43-072, 43-148

● **POOBLAŠČENI TRGOVEC IN SERVISER**
ZA VOZILA VOLKSWAGEN IN AUDI

RAZPISUJE
PROSTO DELOVNO MESTO
PRODAJALCA

Pogoji:
zahtevana izobrazba V. stopnje trgovske, ekonomske ali komercialne smeri
Prošnje z dokazili o izpolnjevanju pogojev pošljite v 8 dneh.

Znanje za zdravje!

SEJEM MEDILAB

4. mednarodni sejem medicinske in laboratorijske tehnike, farmacevtike in materialov ter rehabilitacijskih izdelkov in storitev

Od 17. do 20. 10. 1995 od 9. do 18. ure na Gospodarskem razstavišču v Ljubljani

LJUBLJANSKI SEJEM

Prodam PEČ na olje in vibro kamin na petrolej. Dvorje 108, Cerklje 25547

Prodam ČB in barvni TV sprejemnik, cena po dogovoru. ☎ 43-155 25570

Ugodno prodam rabljeno ETAŽNO PEČ za centralno ogrevanje, skupaj z ekspanzijsko posodo in pumpo. ☎77-649 25586

GLASBILA

SYNTHESIZERJI Casio, Roland, Jamaha, po ugodnih cenah v trgovini Sinkopa, Žirovnica 59, ☎802-274, 801-211 23045

Ugodno prodam PIANINO star dve leti. ☎58-816, popoldan 25316

GR. MATERIAL

Izdelamo cisterno po meri, lahko tudi na vašem domu iz 4 mm pločevine. ☎0609/635-262, 85-292 22211

Posezonsko znižanje cen OPAŽA I. kvalitete 650 SIT, II. kvalitete 400 SIT ter ladijskega poda I. kvalitete 1100 SIT. ☎64-103, 64-514 24451

SNEGOLOVCI nerjaveči po najnižji ceni, možna montaža. ☎725-319 24914

Prodam rabljeno STREŠNO OPEKO (Kikinda). ☎ 216-525 24935

Prodam 20 kg AL FOLIJE za izolacijo po 600 SIT/kg. ☎061/841-034 24938

Prodam dva STREŠNA OKNA 40x50, opeko foic, steklena (svetloba) šablone 40x40 sive, nove. ☎211-882 25175

Ugodno prodam OPEKO špičak(cca 900 kosov). ☎801-087 25217

Prodam rabljeno zastekljeno OKNO s polkni, mere 130/130. ☎324-286 25218

Ugodno prodam 60 rabljenih SALONITK, okenska krila. ☎242-437 25261

Prodam zastekljeno kletno OKNO 100x95 (Logatec). ☎872-096 25269

Prodam materijal za fasado, radiatorje, sekular in rosfrei pomivalna korita. ☎685-043 25293

Kupujete nova vhodna vrata? Zelo ugodno! ☎310-020 25299

Prodam PUNTE, bankine in deske za šolanje. ☎682-634 25312

12 kom. kubolit stekla dolžine 2.4 m, prodam. ☎421-320 25361

Prodamo TEGULO CANADESE v vseh odtenkih. Dostava na dom, svetovanje in montaža. LAR,d.o.o., Mošnje 17 a, Radovljica, ☎738-184 25413

Prodam rabljeno PLOČEVINO in LATE za kozolec. ☎622-629 25422

MREŽE kovinske, protivlomne, zaščitne, okrasne za OKNA in VRATA, po naročilu na ☎45-129 25439

Prodam betonske kvadre, debeline 20 cm, 170 kos, ugodno. ☎43-553 25513

IZOBRAŽEVANJE

UČITELJ uspešno inštruira matematiko in fiziko. ☎311-471 23844

Inštrukcije za osnovno šolo na ☎ 633-169 24944

Študentka matematike inštruira matematiko za srednje in osnovne šole. ☎633-654 25215

Iščem inštruktorja za nemščino. ☎725-214 25346

KEMIJO inštruiram za vse stopnje. ☎221-043 25384

Nudim inštrukcije iz matematike in fizike ter pripravo na maturo (za OŠ in SŠ). ☎216-724 25393

Inštruiram matematiko in fiziko za srednjo šolo. ☎730-072 25404

Ugodno inštrukcije angl. za osnovne in srednje šole. ☎720-145, zvečer 25414

Inštruiram nemščino in angleščino za OŠ in SŠ. ☎45-327 25437

Uspešno inštruiram matematiko, angleščino in nemščino za vse šole. ☎311-800 25492

PREVAJALKO za angleški in nemški jezik iščemo za honorarno zaposlitev. ☎634-146 25537

KUPIM

Odkupujemo vse vrste STARINSKEGA POHIŠTVA, ure, umetnine, nakit, kovance, razglednice...Nudimo tudi kvalitetne RESTAVRATORSKE USLUGE. ANTIKA KIRKA, Tavčarjeva 7, Kranj, ☎221-037 ali 47-534 2

Odkupujemo HLODOVINO vseh listavcev in iglavcev. ŠVELC,d.o.o., ☎58-094, mobitel 0609/637-100 24818

LESPROMET odkupuje les na panju za takojšnje plačilo. ☎621-779, mobitel 0609/635-074 24948

Kupim suha bukova DRVA, razžagana z dostavo. ☎215-730 25483

LOKALI

KUPUJEMO, PRODAJAMO, ODDAJAMO in NAJEMAMO hiše, stanovanja, poslovne prostore. MANDAT 224-477 24700

Urejena prostora za skladišče, delavnico 70 m2, 80 m2 - Cerklje, Tenetiše oddamo. MANDAT 224-477

POSLOVNE PROSTORE ODDAMO: KRANJ Center več trgovskih lokalov različnih površin; Planina II 40 m2 trgovino z živili (odkup inv. 18000 DEM); Kokrica 80 m2 skladišče s pisarno in WC, gostinski lokal v okolici z odkupom inventarja 85000 DEM. DOM NEPREMIČINE, Koroška c. 16, Kranj, nova tel.št. 223-300

Oddam v najem 60+20 m2 za skladišča ali mirno obrt, na lepi lokaciji. ☎218-343 24950

PRODAMO trgovski objekt v bližini Kranja, odkup inventarja ni obvezen. K 3 KERN Kranj, ☎221353 25134

NAJEM nudimo bistroja z odkupom inventarja. K 3 KERN Kranj, 221-353

V centru Kranja prodamo poslovno stanovanjsko hišo, v Šk. Loki dvostanovanjsko hišo. Košnik, s.p., ☎332-061 25239

Samostojnemu ZOBOZDRAVNIKU oddamo sobe za ordinacijo. Vidmar, Pajerjeva 6, Šenčur, ☎41-372 25285

Oddam prostor 24 m2, primeren za skladišče ali mirno obrt. Šifra: suh in visok prostor 25342

Vpeljano ROČNO AVTOPRALNICO in AVTONEGO v bližini Lesc, oddam v najem. ☎331-352, po 20. uri 25497

V najem oddam manjši PROSTOR za garažo ali skladišče. ☎326-186

ODDAMO gostilno v obratovanju v okolici Kranja, odkup inventarja MIKE & Co., d.o.o., ☎216-544 25594

Ob glavni cesti oddam poslovne prostore cca 60m2 + skladišče + enosobno stanovanje, primerno za mirno obrt, računovodske storitve ipd.
☎ 311-705 ☎ 311-291

KOLESA

Prodam žensko KOLO Holand bele barve, 3 prestave, ter PONY kolo Rog, velika kolesa, cena po dogovoru. ☎332-378 24746

Prodam gorsko KOLO, novo, z opremo v garanciji, 21 prestav, cena po dogovoru. ☎57-919 25159

GORSKO KOLO SCOTT Montana, Schimano 500 LX oprema, prodam. ☎311-266 25177

Poceni prodam 3 rabljena gorska kolesa. Zgornje Duplje 93 ☎ 47-203

SAVNA • SOLARIJ • AEROBIKA • FITNES
monika šport
BRDO PRI KRANJU
064/22-11-33
SAVNA • SOLARIJ • AEROBIKA • FITNES

Prodam MOŠKO GORSKO KOLO na 18 prestav, star eno leto. ☎57-841 25223

Ugodno prodam C BX, letnik 1986, reg. 3/96, bel, dodatna oprema. ☎061/219-574 25257

Nujno prodam motorno kolo KAWASAKI Z 750 l. 81, malo vozen, dobro ohranjen, z dodatno opremo. ☎719-517 25348

Prodam TOMOS BT 50, letnik 1987 in veliko rezervnih delov, prodam. ☎218-945 25449

OBVESTILA

Nakupovalni izlet NA MADŽARSKO 14.10.95, cena 1400 SIT. ☎214-963

NAKUPOVALNI IZLET enodnevni s kombijem na Madžarsko - torek, petek, sobota. ☎49-442 25395

POPRAVEK

V objavi Planinskega društva Jesenice za prosti delovni mesti v Erjavčevi koči na Vršiču (Gorenjski glas, št. 80, torek, 10. oktobra 1995) se tekst glede roka prijav pravilno glasi: "Pismene prijave pošljite na naslov PLANINSKO DRUŠTVO JESENICE, Cesta Železarjev 1, 64270 Jesenice, v 8 dneh od objave.

Sporočilo: Gospa Biserka Car iz podjetja NARACIJA,d.o.o., od 10.10.1995 dalje ni več predstavnica agencije za nepremičnine DOM iz Kranja. 25573

Rok za vpis certifikatov se počasi izteka; Krona Senior jih bo sprejemala le še do 20. oktobra

Krona Senior odšteva dneve

Ljubljana - Na Kroni, pooblaščeni družbi za upravljanje investicijskih skladov in družb, te dni zopet opažajo povečan vpis certifikatov, ki je posledica skorajšnjega izteka roka za vpis delnic sklada Krona Senior. Povečan je tudi interes s strani dosedanjih vlagateljev, ki jih zanimajo predvsem Kronini dosedanji nakupi delnic.

Za Krono je bilo to poletje v znamenju intenzivnega trgovanja s privatizacijskimi delnicami. Družba se je najprej udeležila tretje dražbe Sklada Republike Slovenije za razvoj. Delnicam **Iskraemeca**, sedmega največjega proizvajalca električnih števcev na svetu, ki svoj prihodek že od leta 1991 povečuje za kar 20% letno, **Minerve Žalec**, ki bo letos dosegla 10-odstotno povečanje proizvodnje cevi, za drugo leto pa ima v načrtu tudi donosne posle na področju gradnje cest in plinskih omrežij, **Hotela Slon**, najbolje zasedenega hotela v slovenskem glavnem mestu, ter **Arhitektnega biroja Kranj** je Krona na zadnji dražbi dodala še delnice **Pivovarne Laško**, ki se kot ena večjih evropskih pivovarn uvršča med najbolj dobičkonosna slovenska podjetja. Manjši del nakupa pa so predstavljale delnice podjetij **Varnost Mengeš** in **Final Nova Gorica**.

Ker je bila ponudba delnic na zadnji dražbi precej majhna, je Krona pristopila tudi k nekaterim ugodnim javnim prodajam delnic olastninjenih podjetij, nekaj dobrih nakupov pa je opravila tudi pri drugih investicijskih družbah. Poleg delnic nekaterih manjših podjetij, ki se uspešno uveljavljajo predvsem na regijskih trgih, so v premoženju delničarjev zdaj tako tudi delnice **Kolinske**, vodilnega slovenskega proizvajalca prehrambenih izdelkov, **Tekstilne tovarne Prebold**, ki kar 80 odstotkov svojih kakovostnih tkanin izvozi v Nemčijo, Anglijo in Ameriko, **Svilanita Kamnik**, ki je eno redkih slovenskih tekstilnih podjetij, ki mu tudi na tujih trgih uspeva nastopati pod lastno blagovno znamko, **Cementarne Trbovlje**, ki je v svoji panogi vodilno podjetje pri nas, ter **Kompas hotelov Kranjska gora**, ki se jim v prihodnjih letih obeta povečanje prometa na račun porasta zanimanja za alpski turizem pri nas in drugod po Evropi.

Delnice sklada Krona Senior bo še do 20. oktobra mogoče vpisovati na vseh Kroninih pooblaščenih vpisnih mestih vključno z enotami PTT podjetja Slovenije in UBK banke.

EUROIN FOND KRONA UBK BANKA

ENODNEVNI NAKUPOVALNI IZLET v Italijo - Portoguaro, Palmanova, sreda. ☎49-442 25397

PALMANOVA - Portogruaro-Gorica - 19.10. LENA Žiri, ☎691-624, zvečer 25425

Terapija z bioenergijo - spremenjena številaka - nova 326-176! 25535

OBLAČILA

VERITAS - najcenejša izposoja poročnih oblačil v Sloveniji, samo 10-15000 SIT z vsemi dodatki. ☎224-158 24248

NEVESTE - obiščite izposojevalnico poročnih oblačil v centru Kranja (Adamičeva hiša), Maistrov trg 11, ☎224-158 24249

Mladoporčenci: izposojevalnica VERITAS, vas vabi, da si pridete izbrati razkošne POROČNE OBLEKE iz uvoza. ☎224-158 24250

Ženske BARETE dvojne, ugodno dobite na ☎715-050, zvečer 24416

HLAČNE NOGAVICE proti krčnim žilam pošljemo po pošti. Trgovina Tanja, ☎224-570 25182

NAJCENEJŠE TRENIRKE - prepričajte se! RUBIN KOKRICA, "225-151 25367

OTR. OPREMA

Prodam kombiniran OTROŠKI VOZIČEK in kuhinjsko tuš pipo (3 cevke).☎ 213-828 25339

OSTALO

Prodam OKOVANE GAJBICE za jabolka ali krompir. ☎731-208 ali 731-366 22754

Prodam LOVSKO PUŠKO Mauser 6.5x57 z daljnogledom. ☎880-136 24982

Iščem prevoz do Moskve. ☎332-706 25242

140 let stare STEBRE od kozolca in smrekove TRAME prodam. ☎632-716 25252

TAPISERIJO "Zadnja večerja" 260x105 cm, prodam. Cena 7500 DEM. ☎310-588 25311

KOLIČKE, primerne za sajenje sadnega drevja, PRODAM. ☎688-063 25507

PRIDELKI

Prodam ZELJE v glavah in HLEVSKI GNOJ. Zg. Bela 57 24952

Prodamo ZELJE v glavah, katerega vam tudi naribamo. Matijovc-Jeglič, Podbrezje 192 25000

Prodam BALIRANO OTAVO (v folijo). Tupaliče 23, ☎45-425 25010

Prodam MAČEHE in sprejemam naročila za IKEBANE. Konc, Mošnje 37, ☎ 738-943 25049

UGODNO: prodaja okrasnega grmičevja za meje, vrtove, grobove,...
Telefon: 311-755

Ugodno prodam živo mejo LEGUSTER, sadike. ☎ 311-474 25188

ZELJE po 30 in KROMPIR po 20 SIT/kg, prodam. ☎401-179 25201

Dobro hruševo in češnjevo ŽGANJE, prodam. ☎686-013 25224

Prodam ZELJE v glavah. Studenčice 12 A, Lesce, ☎733-116 25225

Prodam LAGUSTER za živo mejo. ☎216-524, po 20. uri 25274

Prodam KROMPIR za ozimnico več sort in ZELJE v glavah po dogovoru, tudi nariban. Žabnica 61, ☎311-811 25277

Prodam HRUŠKE moštnice in drobni KROMPIR. Okroglo 11, ☎47-761 25280

Prodam HRUŠKE MOŠTNICE dva soda, hlevski gnoj. ☎57-376 25297

Prodam HLEVSKI GNOJ. Luže 4 25305

Prodam 300 kg KROMPIRJA za ozimnico. ☎ 061/627-028 25340

Prodam drobni KROMPIR in ŠKROPILNICO 400 l. Praprotna polica 11, Cerklje 25363

Poceni prodam HIBRIDNE VELIKOCVETNE MAČEHE. Cena samo 50 SIT/kom. ☎45-532 25145

Prodam KROMPIR za krmo. Ropret, Voglje Šenčurska 25 25147

Prodam HRUŠKE moštarice. ☎ 622-488 25187

Prodam SVEŽE ZELJE v glavah. Eržen, zg. Bitnje 41 25378

Za ozimnico prodam beli krompir, vrste Marys bard. ☎49-324 ali 49-203 25386

Kvalitetno visokogrsko SENO in OTAVO, prodam. ☎50-007, zvečer 25399

Prodam MOŠTARICE. Lesce, ☎718-512 25415

Prodam HRUŠKE MOŠTARICE in ZELJE. ☎725-254 25426

Prodam krmilni krompir. Bašar, Zg. Bitnje 18 25446

Prodam REPO za kisanje. ☎401-366 25471

Prodam HRUŠKE moštarice. ☎47-136 25472

Prodam HRUŠKOVO ŽGANJE. ☎686-073 25477

Prodam drobni KROMPIR za krmo. ☎421-082 25515

Prodam ZELJE v glavah. ☎49-264 25548

Prodam HRUŠKE in JABOLKA za mošt. ☎631-581 25566

Prodam JABOLKA sorte elstar, jonatan, zlati delišes, jonagold, idared. Čadovlje 3, Golnik 25579

POSESTI

PRODAMO: v Kranju prodamo blizu kopališča novejšo hišo s prizidkom in 700 m2 sveta. K 3 KERN Kranj,d.o.o., 221-353 24301

PRODAMO: v Šenčurju prodamo hišo v 3. gr. fazi in 500 m2 zemljišča. K 3 KERN Kranj,221-353 24302

V Komendi prodam dvo stanovanjsko hišo v podaljšani 3 fazi z možnostjo obrtne delavnice ali lokala v pritličju. ☎ 061/812-001 24507

GARAŽO v Šorlijevem nas. oddam v najem. ☎216-724 24625

Polovico hiše na parceli 2000 m2 v Lescah prodamo. MANDAT 224-477 24695

HIŠO aprcele 7300 m2, 5000 m gozda med Kranjem in Loko prodamo. MANDAT 224-477 24696

ZAZIDLJIVE PARCELE na odlični lokaciji v Mostah pri Žirovnici, prodamo. MANDAT, 224-477 24697

KUPUJEMO, PRODAJAMO, ODDAJAMO IN NAJEMAMO hiše, stanovanja, poslovne prostore. MANDAT 224-477 24699

Komfortno opremljeno HIŠO - vrt, savna, garaža pod Krvavcem oddamo. MANDAT 224-477 24701

HIŠE PRODAMO: Kranj Center in Primskovo več starejših hiš primernih za poslovno dejavnost; Stražišče visokopritlična, obnovljena, 188000 DEM, Škofja Loka Center: starejša hiša vrez vrta 70.000 DEM, Bled bivalni vikend na manjši parceli za 280.000 DEM; 1/2 starejše hiše ob cesti hiše z lokalom v pritličju, Zalog pri Cerkljah nedokončna hiša na lepi parceli 1200 m2, SUHA dvostanoanjska, nedokončana, na parceli 500 m2 itd. DOM NEPREMIČNINE, Koroška c. 16, Kranj, nova tel.št.: 223-300 24734

V Prebačevem prodamo dve zazidljivi parceli. K 3 KERN Kranj, 221-353 24806

V Besnici prodamo zazidljivo parcelo velikosti 1.390 m2. K 3 KERN Kranj, 221353 25136

POLJANSKA DOLINA- Gor. vas, prodamo HIŠO 100 m2 stan. površine na parceli 300 m2. ☎681-627 25195

Prodam njivo na Sorškem polju. ☎ 633-545 25232

Prodam 5000 m2 zemljišča, 2000 m2 in 600 m2 zazidljive parcele. Košnik,s.p., ☎ 25238

V Šenčurju prodamo HIŠO v III. gr. fazi in 1000 m2 zemlje, Lesce 172 hiše+2000m2 zemlje. Košnik, s.p. 332-061 25246

Ugodno prodam PARCELO v Bistrici pri Tržiču, cena po dogovoru. ☎52-324, zvečer 25279

Prodam NJIVO v izmeri 6900 m2 na Primskovem. Kert, Jezerska c. 88, Kranj 25354

V Lescah prodamo enodružinsko HIŠO, površine 170 m2 na parceli 700 m2, obnovitvena in razširitvena dela v teku, mirno okolje. ☎061/132-62-67, int. 42 25407

Prodam TRAVNIK 4600 m2. Žirovnica, ☎733-666, po 16. uri 25427

KUPUJEMO-PRODAJAMO-NAJEMAMO-ODDAJAMO STANOVANJA, HIŠE, POSLOVNE PROSTORE, OPRAVLJAMO STROKOVNE CENITVE NEPREMIČNIN. DOM NEPREMIČNINE, Koroška c. 16, Kranj, ☎22-33-00 25571

PARCELE PRODAMO: GRADBENE Goriče 800 m2; Sr. Bitnje 900 m2, Trstenik 500 m2; Podkoren 2000 m2. DOM NEPREMIČNINE, Koroška c. 16, Kranj, ☎22-33-00 25572

PRODAMO novejšo hišo v Bitnjah, 2x100 m2, klet, CK, tel., parcela 760 m2, v Šenčurju hišo v gradnji, na parceli 1000 m2, pri Škofji Loki starejšo, obnovljeno hišo na parceli 500 m2. MIKE & Co. d.o.o., ☎216-544 25588

PRODAMO: pol hiše in 300 m2 vrta v Britofu, novejši dvojček v Podbrezjah, CK, tel., parcela 500 m2 pri Bledu dvostanovanjsko hišo, CK, tel., na parceli 3000 m2. MIKE & Co,d.o.o., 216-544 25589

KUPIMO enostanovanjsko hišo v okolici Kranja ali Škofje Loke. MIKE & Co.d.o.o., ☎216-544 25590

STRAHINJ PRI NAKLEM, prodamo samostojno enodružinsko hišo v IV. gradbeni fazi, 176 m2, parcela 288 m2, stara 1 leto, za 90.000 DEM. POSING, 061/126-45-02, 9-16. ure 25600

NAKUP NA KREDIT starejša prenovljena hiša v Stražišču za 180.000 DEM, hišo dvojček v Goričah za 150.000 DEM. K3 KERN Kranj,d.o.o., 221-353 25608

PRODAMO: v Kranju prodamo novo hišo "blejski jurček". K3 KERN Kranj,d.o.o. 221-353 25607

Prodamo na Drulovki vrstno hišo in atrijsko hišo. K 3 KERN Kranj,d.o.o., 221-353 25608

Najem: 50 m2 poslovnega prostora v pritličju v prenovljeni hiši na prometni ulici. K 3 KERN Kranj,d.o.o., 221-353 25609

V Šenčurju prodamo parcelo 734 m2 po 60 DEM/m2. K3 KERN Kranj, 221-353 25610

Parcele: v Podkorenu prodamo zazidljivo PARCELO 2500 m2. K3 KERN Kranj, 221-353 25611

V Prebačevem prodamo zazidljivo parcelo 616 m2, v Trbojah 600 m2, obe po 70 DEM/m2. K3 KERN Kranj,d.o.o., 221-353 25612

PRODAMO v Vogljah pri Šenčurju prodamo starejšo pritlično delno podkleteno hišo in 970 m2 sveta. K 3 KERN Kranj, 221353 25439

Prodamo v Žireh hišo z vrtom, cena je 110.000 DEM. K 3 KERN Kranj, 221-353 24307

NA JEZERSKEM PRODAMO 2000 m² VELIKO ZAZIDLJIVO PARCELO ZA GRADNJO. IZREDNO LEPA LOKACIJA NA ROBU NASELJA, V GOZDU. CENA 135.000 DEM.
MAKLER BLED, d.o.o. Tel.: 76 461

RAZNO PRODAM

LESTVE iz lesa vseh vrst in dolžin dobite Zbilje 22, ☎061/611-078 24999

Prodam bukova suha DRVA večjo količino. Pretnar, Zatrnik 86, Zg. Gorje 25176

Prodam SUHA BUKOVA DRVA ☎45-791 25291

Prodam ŽAGANA SUHA BUKOVA in BOROVA DRVA. ☎211-017 25296

Prodam okovane GAJBICE in vlečno kljuko za GOLFA. ☎43-469 25306

Ugodno prodam MOTOR avtomatic. kolo, žensko in moško, opeko streš. no folc. ☎212-087 25363

Prodam Z 750, celega ali po delih, ter bojler za TVT peč. ☎245-074 25416

Prodam teden dni starega BIKCA črnobelega in smrekove deske 2,5 cm. Triler, Okroglo 6, ☎47-764 25446

Prodam večjo količino suhih mešanih drv. C. na Klanec 5, Kranj 25454

Prodam BUKOVO OGLJE. ☎67-758 25469

Prodam jabolka, domače žganje, termoakumulacijsko PEČ, preso za mošt. ☎78-823 25464

Prodam LETVE 4x5 cm in hlevski GNOJ. Visoko 31 25470

PRIREDITVE

Kvaliteten narodno zabavni kvintet, igra na Martinovanju, silvestrovanju, ohceti...☎631-746 25468

Glasbo za ohceti in razne zabave vam nudi DUO. ☎45-292 25469

Z IGRO DO NAGRAD
VSAK DAN NAJBOLJŠI PREJME 100 DEM
090 45 09
cena 58.50 SIT/0,5 min

RESTAVRACIJA METULJČEK prireja sobotne večere ob živi glasbi. Informacije na ☎622-270 25505

Glasbo za ohceti in zabave nudi TRIO "BONSAJ". ☎ 421-498 22348

URŠKA, več kot plesna šola na Gorenjskem. Če ste sami ali v dvoje, začetniki ali dobri plesalci, vabljeni v VESELI SVET PLESA v KRANJU, ŠK. LOKI, na JESENICAH, v RADOVLJICI in KAMNIKU. ☎ 064/41-581 23362

TRIO JURČEK vam igra na ohcetih in zabavah. ☎685-459 24204

DRUŽABNI PLESNI VEČERI V RESTAVRACIJI PARK VSAK PETEK IN SOBOTO. VABLJENI! 25176

DUO TWIX VAS ZABAVA NA PORDKAH, OBLETNICAH IN V LOKALIH. ☎43-497 25237

TRIO ali DUO vam nudi glasbo za ohceti in zabave. ☎731-015 25258

GAULOISES BLONDES Club
Koroška cesta 5, Kranj
(v hotelu CREINA)
Tel.:064/213-650
OKTOBRSKO PRESENEČENJE:
DANES (petek) in JUTRI (sobota):
VSTOPNINE NI !!!
(do 24. ure)
Club je odprt ob četrtkih, petkih in sobotah od 22. do 04. ure.

POSLOVNI STIKI

CERTIFIKATI - vpis, odkup! ☎714-724 24886

Sponzorja za knjigo "Skrivnost univerzalnega znanja" (geometria sacra). Iščem. ☎310-588 25310

KRANJSKA ZASTAVLJALNICA
Nudimo vse vrste posojil najugodnejše obresti.
Tel.:064/211-847

POZNANSTVA

Moški z Gorenjske, star 54 let, nekadilec, išče simpatično, osamljeno žensko za najino srečanje. Šifra: LEPŠA PRIHODNOST 24940

STAN. OPREMA

OMARO za dnevno sobo in kotno kuhinjsko KLOP, prodam. ☎421-727 25194

KUHINJSKE ELEMENTE MARLES in kombiniran ŠTEDILNIK Gorenje, dobro ohranjeno, prodam. ☎213-491 25174

Prodam PEČ na trda goriva "Planika" Lokaterm. ☎ 064/311-711 25191

KUHINJO kompletno z vsemi elementi in tehniko, prodam. ☎421-734, 421-727 25249

Prodam francosko posteljo ali zamenjam za kavč.☎ 214-315 25313

Poceni prodam kuhinjsko MIZO in 6 STOLOV v temno rjavi barvi. ☎620-843 25278

ŠPORT

Nove NIKE SUPERGE nizke št. 39, prodam za 6000 sit. ☎211-706 25173

SNOWBOARD HOOGER COMP X TRA 161 z okovjem WOMBAT, vožen eno sezono, prodam za 500 DEM. ☎710-112 25377

STORITVE

Kamionski prevoz tovora - 3 t. ☎ 064/218-798 22344

AVTOVLEKA NON-STOP. ☎064/241-168 23133

ROLETARSTVO BERČAN
rolete, žaluzije, lamelne zavese!
Tel.: 061/342-464
0609/630-700

BOJLERJI, pipe, ventili, WC kotlic... popravilo in montaža. ☎325-815 24197

SERVIS TV, VIDEO, HI-FI NAPRAV vseh proizvajalcev, Smledniška 80, Kranj, obvešča vse stranke, da imamo NOVO TEL. ŠTEVILKO: 324-888. Del. čas od 9. do 17. ure. Se priporočamo! 24206

STEKLARSTVO SELIŠKAR: zasteklujemo vse vrste balkonov, teras, vetrolovov in opravljamo ostala steklarska dela! ☎061/272-381 24349

Izdelovanje testenin Grobovšek
GROBOVŠKOVI DOMAČI REZANCI
tel.: 45-596

RENT A CAR - izposoja osebnih vozil; POSEBNA PONUDBA - vozila za poroke. ☎ 45-755, 0609/624-521 24369

ŠIVANJE po naročilu in popravila. ☎326-839 24379

Rolete, žaluzije, lamelne plise zavese izdelujemo, montiramo, obnavljamo in popravljamo, tudi na obroke. ☎064/213-218 24455

SERVIS GOSPODINJSKIH APARATOV. Če vam zamrzovalna skrinja pušča vodo, pokličite ☎ 332-053 24522

PRALNI, POMIVALNI STROJ, ŠTEDILNIK popravimo hitro in strokovno. ☎331-450 24670

RENT-A-CAR RUDOLF izposoja osebnih vozil in kombijev z voznikom. Posebna ponudba za poroke. ☎45-755, 0609/624-521 24819

IZVAJAMO GRADBENA DELA - tlakujemo dvorišča, obnavljamo dimnike ter opravljamo vsa druga gradbena dela. ☎061/614-221, od 19. do 20. ure 24995

Popravljam vse vrste elektro in telefonskih inštalacij. ☎216-935 25153

RTV servis ŠINKO! Popravila televizorjev Gorenje na vašem domu. ☎ 331-199 25234

Teletekst Gorenje! Vgradnja dekoderja na vašem domu - ugodna cena. ☎ 331-199 25235

Delamo zidarska in fasaderska dela, notranje omete, škarpe s kamnjem. ☎241-591, po 19. uri 25241

VODOVODNE INSTALACIJE, hitro in kvalitetno, ter po konkurenčnih cenah. Košnik, s.p. 332-061 25245

KOMBI PREVOZI tovora. ☎215-211 ali mobitel 0609/631-776 25247

STROJNO IZDELOVANJE estrihov.
Klemenc, tel.: 47-813

Popravilo hladilne tehnike, previtje elektromotorjev, rotorjev električnega orodja. Naklo, Pivka 20, ☎47-490 25301

SERVIS ORODJA Iskra, B&D, Makita, AEG, Bosch, Elu, Methbo. Naklo, Pivka 20, ☎47-490 25302

Izkoristite lepe jesenske dni za čiščenje vaših bivalnih prostorov. Čistimo okna, stekla, tapisone, itisone..... HRIBAR BLESK,d.o.o.,☎331-431 25328

AVTO GABETA d.o.o.: odkup in prodaja vozil, prenos lastništva.☎47-340 25334

Izvajamo vsa zidarska in fasaderska dela. Hitro in poceni. ☎ 064/225-362 25336

VODOVODNO INSTALATERSTVO VSEH VRST, novogradnje in adaptacije (lahko tudi zidava in ploščice), kot tudi razna drobna popravila, čiščenje bojlerjev in odtokov, vam naredimo kvalitetno in po solidni ceni. ☎218-427 NON STOP 25345

Montaža avtoradiev hitro in ugodno. ☎225-151 25369

OLJNI GORILCI montaža , avtomatika, servis, meritve, prodaja. ESA, Kranj, ☎327-319 25387

RODE
izdelovanje estrihov
Telefon: 064/41-605

Soboslikarska in pleskarska dela na področju Gorenjske. ☎84-623 25494

Popravilo gospodinjskih aparatov in termoakumulacijskih peči za vso Gorenjsko. ☎57-695 25495

Strokovno popravilo plinskih ŠTEDILNIKOV za vso Gorenjsko. ☎57-695 25496

Poceni delam vsa zidarska dela, fasade, tla in polagam keramične ploščice. ☎45-832 25502

STANOVANJA

Kupimo takoj vseljivo 3-sobno STANOVANJE (okrog 70m2) Kranj okolica. ☎221-209 25160

Prodam 3 sobno STANOVANJE z balkonom v Kranju. ☎213-869 25167

KUPUJEMO, PRODAJAMO, ODDAJAMO IN NAJEMAMO hiše, stanovanja, poslovne prostore. MANDAR 224-477 24698

GARSONJERO v Ljubljani - Bežigrad ali Šiška, najamem. ☎324-940 25092

PORTOROŽ- Lucija, STANOVANJE komfortno opremljeno, veliko 47 m2, prodam. ☎061/486-080 25103

Na Drulovki nudimo najem 2 s+2 k stanovanje s CK in telefonom. K 3 KERN Kranj, 221-353 25137

PRODAJNI CENTER STARI DVOR
Škofja Loka, Kidričeva 26, tel.: 634 - 800

PRALNO SUŠILNI STROJ PHILCO LA 103 RXT	88.117.-
POMIVALNI STROJ PHILCO DWN 17 - 7 PROGRAMOV	64.984.-
PRALNI STROJ GORENJE WA 904 X	48.250.-
TV VOYAGER TTX 55 cm	53.200.-
POSODA 12 KOSOV GOLDEN GENOVA	15.990.-
PEČ NA PETROLEJ TOYOSET RCA 37	37.890.-
GLOBINSKI SESALEC PHILIPS	49.908.-

VELIKA PRODAJNA AKCIJA OD 6. 10. DO 3. 11.
OKTOBER JE DOBER ZA NAKUPE V PC STARI DVOR
15% GOT. POPUST KOLESA ROG
10% GOT. POPUST BELA TEHNIKA GORENJE ALI PRODAJA DO 10 ČEKOV
15% GOT. POPUST VRTNE KOSILNICE
10% GOT. POPUST SVETILA IN ELEK. MATERIAL
✶ GOTOVINSKI POPUSTI, PRODAJA NA VEČ ČEKOV
✶ BREZPLAČNA DOSTAVA NA DOM
✶ŽREBANJE VSEH RAČUNOV 3. 11. OB 17 h
1. NAGRADA GLASBENI STOLP
2. NAGRADA VOZIČEK+ZAL. CEV
3. NAGRADA LIKALNIK ELMA
CENE SO ZA GOTOVINO DO PRODAJE ZALOG
KMEČKI STROJI KOVINOTEHNA
NEMOGOČE JE MOGOČE!!!

STANOVANJA PRODAMO: Kranj Center: popolnoma obnovljeno 3 ss, 60 m2, 1500 DEM/m2, obnovljeno 2ss, 63 m2, CK, tel., 1200 DEM/m2, obnovljeno 2ss, 75 m2, CK, tel., 1200 DEM/m2, starejše brez CK, 76 m2, 2,5 s, 900 DEM/m2, Šk. Loka Center, obnovljeno z lokalom, 120 m2, 1000 DEM/m2, Podlubnik 2 ss, 65m2, 80000 DEM - za gotovino. DOM NEPREMIČNINE, Koroška c. 16, Kranj, nova tel. št.: 223-300 24732

STANOVANJA KUPIMO: za gotovino kupimo manjšo garsonjero, 1 s in 3 ss v S delu Kranja; 2+2 na Planini III. DOM NEPREMIČNINE, Koroška c. 16, Kranj, nova tel. št. : 223-300

SATELITSKE ANTENE
+
AVTOMATSKI VRTLJIVI SISTEMI
+
Možnost plačila 2 do 12 čekov
+
tel.: 064/422-585, 421-108
SAT TRADE d.o.o.
Poženik 10 Cerklje
kon148

Takoj najamemo garsonjero ali 1 ss, v Radovljici ali Lescah, za našo stranko.☎ 064/736-325 Stanič s.p.

V Kranju prodamo 3 ss, Lesce 1 ss in 2 ss, Zlato polje 2 ss, Podljubelj 2 ss+500 m2 zemlje. Košnik, s.p., ☎332-061 25244

Najamem sobo v Škofji Loki ali v okolici. Šifra: NUDIM POMOČ 25264

Stanovanje v Radovljici 1,5 in 2 sobno kupim z gotovino, takoj. ☎213-749 25278

Mlada družina najame dvo ali več sobno stanovanje za daljši čas. Nudimo predplačilo. ☎ 326-726

Najamemo več stanovanj od garsonjere do dvosobnega. ☎324-165 25303

Oddamo sobo z lastnim vhodom, velikosti 25 m2, s CK, predplačilo eno leto. ☎632-946 25318

Do 70.000 DEM kupim stanovanje v Kranju ali Radovljici, takoj! ☎327-150 25450

Oddam ogrevano SOBO - prednost imajo študentje. ☎224-249 25468

Kranj, Planina III. 50 m2, delno opremljeno STANOVANJE oddam, obvezno predplačilo. ☎41-172 25516

KUPIMO eno manjše in eno večje stanovanje v Kranju in Škofji Loki; MIKE & Co., d.o.o., ☎216-544 25592

PRODAMO: v Kranju 3 sobno, 88 m2, CK, VII. nad., v Škofji Loki 3 sobno, 75 m2., VIII. nad, CK. MIKE & CO.d.,o.o., ☎216-544 25593

KRANJ, ŠK.LOKA, kupimo garsonjero ali enosobno stanovanje, ter dvo ali trisobno stanovanje. POSING, 061/126-20-13, 9-18. ure 25601

Prodam STANOVANJE velikosti 60 m2, preelano v manjše 3 sobno, staro 7 let, leseni stropi, opaž in s kompletno stanovanjsko opremo. Begunje 160, ☎733-142 25542

Par najame 1 sobno STANOVANJE v Kranju - Šorlijevo nas., za 300 DEM. ☎0609/632-545 25575

PRODAMO v Kranju 2 sobno 63 m2, CK, takoj vseljivo, 2,5 sobno, 72 m2, I. in II. nad., CK, nizek blok in stanov. 2+2, 88m2, pritličje, takoj vseljivo. MIKE & Co.d.o.o., ☎216-544 25591

KRANJ, Partizanska ul. enosobno stanovanje, 37 m2, balkon, CK., tel., opremljeno , prodamo za cca 50.000 DEM. POSING, 061/126-23-14, 061/126-23-29, od 9-18. ure 25602

NAKUP NA KREDIT iz Republiškega sklada v Kranju, stanovanja: 1,5 ss 53 m2, 2,5 sobno 68 m2, 3 sobno 79 m2, 3 sobno 75 m2 (v mestu), 3 sobno 89 m2, 2 sobno + 2 kabineta 98 m2 in 99 m2. K 3 KERN Kranj,d.o.o, ☎221-353 25603

NAKUP NA KREDIT iz republiškega sklada na Jesenicah: 2 sobno 54 m2 (ni CK) z garažo, 2 sobno 88 m2 v pritličju s CK, 3 sobno 72 m2. K3 KERN KRANJ,221-353 25604

NAKUP NA KREDIT iz Republiškega sklada v Škofji Loki 2 sobno 65 m2 na 80.000 DEM, 73 m2 3 sobno za 70.000 DEM. K3 KERN Kranj,d.o.o., ☎221-353 25605

VARSTVO

Potrebujemo srčno in pošteno žensko za varstvo starejše žene (86), delno pokretne; predvsem ob delavnikih v popoldanskem in nočnem času. Začasna možnost bivanja na domu, plačilo po dogovoru. ☎876-038 25096

VARSTVO otroka in pomoč v gospodinjstvu 5-6 ur. ☎631-755 25255

VOZILA DELI

AVTOAKUSTIKA po zelo ugodnih cenah Peoneer, Blaupunckt, montaža in prodaja. SINKOPA trgovina, Žirovnica 59, ☎802-274, 801-211 23046

CITROEN AVTOODPAD, rabljeni in novi rezervni deli, ODKUP avtomobilov. ☎064/692-194 24585

Prodam MOTOR za JUGO 45, letnik 1990, prevoženih 32000 km. ☎734-075 25209

Prodam ZIMSKE GUME 175/70/14. ☎730-723 25267

Po delih 126 P, Z 750 in 101 in volan stikalo Jugo rjave barve. ☎53-176 25374

Prodam luči za Jugota. Zalog 49, Cerklje 25464

RADIO
104.5 105.9 107.3 107.5 91.2
OGNJIŠČE
tel. 152-11-26 fax. 152-13-62

VOZILA

PRODAJA, ODKUP rabljenih vozil in prenos lastnišva. ☎325-981, 325-659, po 20. uri 9526

AKOMULATORJE za vse vrste avtomobilov, kamionov, traktorjev, nudimo PO ZELO UGODNIH CENAH. NUDIMO MOŽNOST PLAČILA NA ČEKE, LASTEN SERVIS, BREZPLAČNA MONTAŽA, dve leti garancije. Predno se odločite za nakup, nas pokličite na ☎ 324-802. Se priporočamo AGROIZBIRA ČIRČE. 23150

Prodam HONDO civic, 16 V, letnik 1989, dobro ohranjen, s sončno streho, cena 11.000 DEM. ☎ 861-317 24356

Prodam belo HONDO CIVIC LSI, letnik 1992. Ogled po 17. uri. Hrastje 117, ☎324-478 24532

Prodam OPEL KADETT 1,3 LS limuzina, letnik 1989, bele barve, 1. lastnik, cena 11700 DEM. ☎50-230 24546

Prodam AUDI 100 2.3 E, letnik 1992. ☎45-755, 0609/624-521 24820

Prodam JUGO 45, letnik 1990. ☎632-651 24942

ODKUP-PRODAJA IN PREPIS VOZIL! ☎634-148, 0609/632-577 25003

SUBARU JUSTY 1.2, 4 WD avtomatik, prodam, l. 90, 12000 km. ☎77-052 25019

Karambolirano vozilo ali vozilo v okvari takoj kupim. ☎061/1273-856 25032

Prodam PONY GLS, letnik 90/91, metalik, centralno zaklepanje, elek.stekla. ☎324-943, zvečer 25054

MERCEDES 190 D, letnik 1984, ugodno prodam. ☎421-350 25085

Prodam 126 P, letnik 1989, prevoženih 60.000, cena 2000 DEM. ☎43-390 25143

Prodam VW 1300, letnik 1972, registriran 17.3.1996, poceni. ☎55-158 25149

Prodam JUGO 1.1 GX, letnik december 1987, registriran do maj 1996. ☎214-838 25151

Prodam JUGO 55, letnik 1990. Sp. Bela 3, Preddvor 25155

Prodam R 19, letnik 1993. ☎061/823-239 25158

Prodam GOLF TD 1.9, letnik 1993, nekarambroliran in ASTRO 1.6, letnik 1992, karambolirano. ☎241-016 25161

Prodam FIAT REGATO 75, letnik 1986, cena po dogovoru. ☎84-002 25163

Prodam JUGO 45 AX, letnik 1987, registriran do 3796. ☎730-180 25164

Prodam R 5 CAMPUS, letnik 5/93. ☎713-072 25168

Prodam JUGO KORAL 45. ☎211-841, od 9. do 14. ure 25169

Prodam JUGO KORAL 55, letnik 1989. ☎403-106 25170

Prodam GOLF JXD, letnik 1986, prevoženih 137000 km, cena 7800 DEM. ☎83-665 25179

Prodam JUGO 55, letnik 1987, 37000 km, cena 2500 dem. ☎741-116 Mitja 25181

BX 16 dec. 89, rdeč, 153000 km, solidno ohranjen, ugodno prodam. ☎45-481, 0609-629-033 25184

Prodam NISSAN SUNNY, letnik 90. ☎421-580, po 19. uri 25227

Prodam JUGO 45 A, letnik 1986, neregistriran. ☎52-104 25248

Prodam GOLF diesel, letnik 1987, cena 7800 DEM. ☎310-537 25250

Prodam R 5, letnik 1992, registriran do 20.8.96. ☎46-240 25253

PLAVALNI BAZEN
VESELJE DRUŽINE, OKRAS HIŠE, ZDRAVJE, SPROSTITEV IN REKREACIJA
- Projektiranje, pridobitev gradbenega dovoljenja in izgradnja betonskih plavalnih bazenov
- Dobava in montaža poliesterskih plavalnih bazenov
- Prodaja bazenske opreme in pribora
- Originalne švedske savne
- Whirpooli
GRADBENI INŽENIRING JURCA & OSTALI, d.n.o.
Sr. vas 30, 64208 Šenčur, tel.: 41-220, fax: 41-360

Prodam YUGO koral 45, letnik 1990, prevoženih 59.000 km. ☎ 631-020 25189

Prodam YUGO 45, letnik december 1989, ogled popoldan, po 17. uri. Kužnik, Vrečkova 9/26. 25190

Prodam R 4 GTL, letnik 1988, registriran do 8/1996, radio, šibedah, cena 3.200 DEM.☎ 41-893 25192

Z 101 GTL, letnik 1987, prevoženih 75000 km, reg. do 25.9.96, prodam. ☎681-627 25196

Prodam SKALO 55, l. 1989, redič, reg. do 12.7.96. Majstorovič, Trg svobode 25, Tržič 25197

Prodam GOLF 1100, reg. celo leto, cena 1600 DEM ter MERCEDES 280 SE, letnik 1979. ☎327-279, po 15. uri 25200

Prodam Z 101, letnik 1986, reg. 23.5.96 ali zamenjam. ☎634-652 25206

Prodam KATRCO R 4 TL, letnik 1978, neregistriran, vozen, cena 250 DEM. ☎215-118, v večernih urah 25207

Prodam ŠKODO FAVORIT, letnik 7793, dobro ohranjena. ☎212-260 25208

Prodam GOLF D, letnik 87/88, odlično ohranjen, nekarambroliran, cena po dogovoru. ☎323-235 25210

Prodam R 5 1.1 francoz, letnik 1986, reg. do 6/96, rdeče barve. ☎421-107, popoldan 25212

SATELITSKE ANTENE SISTEMI "Amstrad"
199 KANALOV
GRAFIKA NA EKRANU (11 JEZIKOV)
TV IN RADIJSKI PROGRAMI
Z MONTAŽO SAMO 549 DEM
•DEKODERJI KARTICE ZA FILMNET•
•VRTLJIVI SISTEMI•
•OBROČNO PLAČILO•
SAT- VRHOVNIK
Šk. Loka, GODEŠIČ 125
TEL.: 064/633-425
kon71

Prodam Z 128, letnik 1988, registrirana do 4/1996, dobro ohranjeno. ☎ 326-276 25282

Prodam Z 128, letnik 1988, registrirana do avgusta 1996, cena 2.600 DEM. ☎ 736-565 25283

Prodam dva GOLFA diesel, l. 88, GOLF bencinar 87/88, RENAULT 5, l. 93, ter VW PASSAT TD l. 90, prodamo. ODKUP, PRODAJA in PREPISI VOZIL. AVTOMINEX,d.o.o., Kranj, ☎212-073 25288

Ugodno prodam BMW 325, letnik 1991 oktober, bordo rdeče barve, z dodatno opremo. ☎325-855, po 15. uri 25289

FORD FIESTA, l. 91, 1.4 Ghia, prodam. ☎714-392 25290

128 SCALA ZASTAVA 55, l. 89, reg. celo leto, ohranjen, cena 3600 DEM, prodam. ☎718-308 25292

Prodam Z 128, letnik 1985, rdeče barve, lita platišča, cena po dogovoru. ☎682-243 25298

TV-VIDEO-AUDIO-HI-FI
ALFA
ZASTOPSTVO IN PRODAJA
PIONEER
NOVO !
VELIKA IZBIRA HI-FI KOMPONENT IN MINI LINIJ
ZNAMKE PIONEER
FOCAL Jamo KEF
marantz SONY
-DEMO SOBA ZA PREIZKUŠANJE ZVOČNIKOV IN HI-FI KOMPONENT
SURROUND
CANKARJEVA 5, KRANJ
TEL.:064/222-055

Prodam JUGO 45, letnik 1986, registriran do 21.3.96, po ugodni ceni. Šučur, Groharjevo nas. 5, Šk. Loka

GOLF TURBO DIESEL, l.90, dobro ohranjen, prodam. ☎ 622-263 25256

Prodam kombinirano VOZILO TAM tip 80 A 5, letnik 1986. ☎422-759 25262

Prodam R 4 GTL, letnik 1991. ☎323-914 25266

Prodam VW, letnik 1974. ☎45-520 25275

NISSAN MICRA 1,0 GL, letnik 1986, dobro ohranjen, prodam. ☎58-850

SAMARO,letnik 90, 1300, 63000 km, prodam resnemu kupcu. ☎310-020 25300

ODKUP, PRODAJA rabljenih vozil. ☎323-298, 331-214 25304

GOLF D, letnik 1991, rdeč, ohranjen, MAZDA 626 l.90 5 v, ugodno, možnost kredita. ☎323-298 25306

R 5, letnik 1987, 70.000 km, 7300 DEM, JUGO 55 KKORAL, l. 89, neregistriran, fiksna cena 3600 DEM. ☎331-214(323-298) 25307

ČE SI ŽELIŠ POGOVORA IN SPROSTITVE, POKLIČI
090 31-04
NAJ TE ZAJAME VROČA STRAST OGNJA, KI GORI V MENI!
090 31-03 VROČE ZGODBICE
78 SIT/0.5 min

Prodam Z 101, letnik 1985, reg. do 4/96. ☎731-634 25317

Prodam FIAT TIPO 1.7 DGT, bele barve, l. 90, digitalna armatura, klima, električna stekla, prevoženih 118.000 km, cena po dogovoru. ☎57-994 25319

Prodam osebni avto LADA SAMARA 1500, letnik 1993. ☎881-390 25320

Prodam Z POLY, letnik 91, reg. 5/96, Z 101 nereg., letnik 1979, ugodno. ☎45-282 25322

Prodam ŠKODO FAVORIT, letnik 1993, dobro ohranjeno, garažirano, prva lastnica, cena 10.000 DEM. ☎57-736 25323

Karambolirano vozilo ali vozilo v okvari takoj odkupim. ☎061/1273-856, 0609/614-484 25324

Prodam JUGO 45 KORAL, letnik 1981, za 3100 DEM. ☎323-751 25327

Prodam GOLF JGL D, letnik 1984, registriran do 05.10.1996, ohranjen. ☎ 323-118 25330

Prodam GOLF JX B, letnik 1989, izredno ohranjen, kovinska barva. ☎ 47-340 25331

Prodam GOlf JXD, letnik 1986, po zelo ugodni ceni. ☎ 47-340 25332

Prodam FORD FIESTO SXI 1.3, letnik 1993, kovinska barva. ☎ 47-340 25333

izredna ugodnost
industrijski sesalec prahu
še nikoli tako poceni

cena: 1200 DEM
moč: 1500W
pretok zraka
785 m³

ikos
Industrija Kovinske opreme Kranj
telefon: 064 221 151

Prodam R 4GTL, rdeče barve, letnik 1987, registriran do 6/1996. ☎ 43-070, Gorazd 25335

Prodam YUGO 55, rdeče barve, letnik 1991 april, cena 5.200 DEM. Oven, Podreča 5, Mavčiče 25337

Prodam R 5 campus, letnik 5/1993.☎064/713-072 25341

Prodam R 5, letnik 1988. Partizanska 29 A. 25343

FORD ESCORT 1.4, letnik 1992, 28.000 km, bel, temna stekla, centralno zaklepanje, radio. ☎ 712-069 25344

Prodam FORD FIESTA XL 2.i 1.8 16 V, 130 KM, letnik 1992, 33000 km, možen kredit. ☎871-272 25350

Prodam LADO karavan, letnik 1991, reg. do 26.8.96. ☎221-072 25355

Prodam Z 101 SKALA 55, letnik 1989, reg. celo leto. ☎324-537 25356

Prodam GOLF S PAKET, 1.6 D, l. 84, 128000 km, generalno obnovljen, moder, 5500 DEM. ☎85-323, od 13. do 14. ure 25360

Prodam R 5 - five, letnik 1994, 5800 km. Sp. Besnica 180 25365

PASSAT KARAVAN 1,8, l. 90, prodam. RUBIN KOKRICA, ☎225-151 25366

AVTOAKUSTIKA Sony in Pioneer, zelo ugodno.☎225-151 25368

FORD ESCORD 1.8 16 V, l. 92, prodamo. ☎225-151, RUBIN KOKRICA 25370

SEAT IBIZA 1,5 GLX, l. 89, prodamo ali zamenjamo. RUBIN KOKRICA, ☎225-151 25371

FIČO, letnik 1978, poceni prodam. Vule, Čirče 11 25373

Prodam JUGO 55, l. 89, zelo dobro ohranjen. Adergas 27, Cerklje 25380

Prodam OPEL OMEGO 2000 IGL karavan, letnik 1992. ☎43-107 25385

Prodam Z 101, letnik 1988 in JUGO 55, l. 89. ☎323-558 25389

Proam R 18, letnik 1983, reg. 14.9.96, prodam za 2800 DEM. ☎731-086 25390

Prodam GOLF JGL, letnik 1982, reg. do 6/96, dodatno opremljen, dobro ohranjen. ☎401-171 25391

ENODNEVNI NAKUPOVALNI IZLET V ITALIJO - Portoguaro, Palmanova, sreda, ☎49-442 25396

Prodam JUGO 45, letnik 1988, rdeče barve, cena po dogovoru. ☎328-292

Prodam NISSAN SUNNY, l. 90, prevoženih 76000 km, reg. do 8/96. ☎421-580 25411

Prodam Z 128, l. 86, reg. do 6/96, lepo ohranjeno, cena 1650 DEM. ☎332-718 25419

Z 101 GTL 55, reg. 5/96, prodam. ☎222-609 25429

Prodam Z 80-10 letnik 1988 z hladilno komoro v dobrem stanju. ☎46-561 25431

Prodam VW KOMBI s sedeži, letnik 1978. ☎46-561 25432

Prodam AX IMAGE, letnik 93/4, 39000 km. ☎242-803, popoldan 25435

Prodam Z 101, letnik 1984. ☎725-052 25436

MONTANA d.o.o.

Celovška 135, Ljubljana
tel.: 061/159-30-30 Mobitel: 0609/615-648
Delovni čas: od 9. do 18. ure

FIAT, OPEL, SEAT, AUDI

UNO 3V FIRE, temna stekla, kat.	93	11.690
UNO 1.0 3V START, temna stekla, kat.	94	12.990
TIPO 1.4 5V, alarm, meglenke, radio, t. stekla, katalizator	93	15.990
TIPO 1.4 3V, ABS, servo, nastavljiv sedež, el. stekla, t. stekla, klop 1/3	93	18.490
TIPO 1.6 5V, ABS, air bag, servo, el. pom. stek., c.z., el. stekla, t. stekla	94	21.490
TIPO 1.9 TD GT 5V, servo, c.z., alarm, meglenke, el. stekla, t. stekla	92	17.490
TIPO 1.9 TD GT 5V, klima, servo, c.z., alarm, meglenke, el. stekla	93	18.990
TEMPRA 1.4 SX, klima, servo, alarm, meglenke, c.z., el. ogle., el. stekl.	92	17.490
TEMPRA 1.9 DIESEL SX, el. stekla, alarm, servo, meglenke, el. ogleda	92	17.490
TEMPRA 1.6 SX, klima, servo, meglenke, el. stekla, radio, el. ogledala	92	17.990
TEMPRA 1.9 TD SX, klima, servo, alarm, meglenke, el. ogledala	93	19.990
FIAT COUPE 2.0 16V TURBO plus kompletna max. oprema	94	40.990
FIORINO PANORAMA 1.7 DIESEL, 6 sedežev	92	11.990
LANCIA Y10 1.1 FIRE KAT, metalic, el. stek., c.z., pom. streha, lita platišča	93	od 11.890
LANCIA DEDRA 1.8, ABS, servo, klima, meglenke, el. stekla, c.z.	92	20.490
LANCIA DEDRA 2.0, el. stekla, cent. zak., servo, ABS, klima, meglenke	93	22.490
LANCIA DEDRA 2.0 TD, max. oprema, klima, ABS, servo, el. stek.	92	21.490
OPEL CORSA 1.2 SWING, 2 x air bag., c.z., el. stekla, 6 zvoč. ojač.	95	17.990
OPEL ASTRA 1.4 GLS 5V, klima, c. z., meglenke, daljinsko, el. stekla	93	19.190
OPEL ASTRA 1.4 GL 5V, el. stekla, c. z., air bag, model 95, koda	94	21.990
OPEL OMEGA 2.4 CD, ABS, servo, lita platišča, računalnik c. z., t. stekla, el. ogledala - gretje, klop 1/3, meglenke	90	18.490
SEAT TOLEDO 1.8 GLX, servo, c.z., 4x el. stekla, klima, alarm, radio, volan in sedež nastavljiv po višini, nasion za roko, klop 1/3, meglenke	94	23.990
AUDI 100 2.3 E. automatik, el. pom. streha, ABS, servo, el. ogledala	92	26.990
RENAULT 18, registriran do 8/96, radio, pom. streha, kljuka	86	5.350
MERCEDES 300 D, t.s., c.z., servo, radio, ABS, violet m., reg. do 8/96	91	45.000

VOZILA V ZALOGI - PLAČAJ ODPELJI
MOŽNOST PLAČILA S KREDITOM ALI KREDITNO KARTIČO LB, CENE SO V DEM, DO REGISTRACIJE, PLAČLJIVE V SIT PO TEČAJU LB, d.d.

PEUGEOT
Avtohiša **KAVČIČ** d.o.o.
Milje 45, 64212 Visoko
tel./fax: 064 43 142

POOBLAŠČENA PRODAJA IN SERVIS

Sprejemamo naročila za novi model P - 406

OPEL VECTRO 1.6 l, 5 vrat, radio temna stekla, prodam. ☎224-746 25392

Enodnevni NAKUPOVALNI IZLET s kombijem na Madžarsko- torek, petek, sobota. ☎49-442 25394

AUTO KRAINER
CELOVEC, Völkermarkterstr. 184
TEL 0043-463-38330
AVOS

Prodam PEUGEOTA 205 XR, letnik 86/5. Mrakova 1, st. 4 25441

JUGO 45, letnik 1989, reg. do 9796. ☎326-344 25451

Prodam FIAT 126 P, l.1986, reg. do 23.7.96 ali menajm. ☎218-945 25453

Prodam R CLIO 1.2 RN, 3 v, l. 93. ☎421-344, popoldan 25454

Prodam JUGO 45, letnik 1987, reg. marec 96, cena 2000 DEM. ☎331-417 25457

AVTOhi-fi
AVTO·avdio·alarm·mobitel·SYSTEMS
Stružnikova 19, 64208 Šenčur
Tel., Fax: 064/41 016
AVTOAKUSTIKA
GT AVTO ALARM
mobitel
pooblaščeni servis za prodajo in montažo

Prodam OPEL KADETT 1.3 LS, 5 v, letnik 1989. ☎312-255 25458

Prodam LADO SAMARO 1300, letnik 1990, 5 v. ☎312-255 25459

Odkup, prodaja in prepis vozil. AVTOPRIS,d.o.o., ☎312-255 25460

FORD ESCORT 1.6 CLX, letnik 1991, cena 16800 DEM. ☎312-255 25461

Prodam R 4 GTL reg. do 4/96, letnik 1984. ☎332-107 25467

Prodam OPEL KADETT, letnik 1988. ☎633-954 25473

R 4 l. 10/88 in ALFA 33, 1.5, l. 7/86, prodam. ☎41-323 25475

Prodam JUGO 55 SCALA, l. 12/89, 31000 km, prodam. ☎725-547 25476

JUGO 55, letnik 88, rdeč, prodam. Rodič, Zlato polje 3 d 25480

Prodam VISA SUPER E, l. 83, reg. 9.6.96, rjave barve, cena 2200 DEM. ☎46-874 25487

Po ugodni ceni prodam GOLF diesel l.88. Košenina, Sv. Duh 37, ☎633-205 25504

Prodam FIAT REGATO, 1.7 D. ☎741-705, Zasip 25514

Prodam JUGO KORAL 60, letnik 1989/11. ☎326-326 25519

Prodam dve Z 101, l. 80 in l.81, registrirana in neregistrirana, cena po dogovoru. ☎715-625 25520

ŠKODO 120 L, l. 82, bež barve, brez motorja, prodam, 25000 SIT. ☎332-350 25521

FIAT 127 šport, letnik 1980, 75 KM motor, lepo ohranjen, ugodno prodam. ☎46-819 25523

Prodam AUDI 100, letnik 1987. ☎326-969 25526

Prodam GOLF l. 81, neregistriran, bele barve, v voznem stanju, cena 1600 DEM in JUGO l.84, rjav, cena 1200 DEM. ☎686-046 25527

Ugodno prodamo R 5 deisel, 5 v, l. 91, R 5 CAMP, 3 v, l. 92, R 5 CAMP, 3 v, l. 91, R 5 GTS, 5 v, l.89, CLIO 1.4 RT 5 v, l. 93, R 19 1.4 RT, 5 v, l. 94, JUGO 45, letnik 1988. Za vsa vozila možen kredit. RENAULT PREŠA, Slov. c. 51, Cerklje, ☎422-522 25528

Prodam JUGO 55, l. 85, neregistriran, v voznem stanju. ☎224-154 25534

GOLF JGLD S paket, letnik 1984, prodam. ☎332-178 25536

Prodam AX GT, l. 90. ☎422-793 25540

R SAFRANE, zadetek Slovenskega poletja, ugodno prodam. Cena po dogovoru. ☎58-401 25541

Prodam Z 101, letnik 1985, dobro ohranjen, registrirana celo leto. ☎46-068 25544

KAMION z delom kupim. ☎061/733-077, od 20.-21. ure 25546

R 5 SAGA, letnik 12/91, z nekaj dodatne opreme, prodam. ☎710-090 25549

R 4 GTL, letnik 1990, prodam za 5200 DEM. ☎860-043 25552

Prodam GOLF, letnik 1981, registriran celo leto, ugodno. ☎325-055 25558

Prodam vozno Z 850, letnik 1984, celega ali za dele. Cof, Šutna 11 25563

Prodam Z 101 comfort, l." 85 v voznem stanju, cena po dogovoru. ☎403-332, po 18. uri 25566

Prodam DAIHATSU CHARADE TD. l. 11/90. ☎633-481 25567

Prodam R 19 1.4, letnik 1994, bele barve, z dodatno opremo: centralnim zaklepanjem, lita platišča, spojler, temne stekla z električnim pomikom. Cena po dogovoru. UGODNO!☎ 064/874-322 25569

JUGO 45, letnik 1985, pravkar registriran, ugodno prodam. ☎46-819 25576

VISA 11 RE, letnik 1985, prvi lastnik, prodam za 3000 DEM. ☎310-544 25596

FORD FIESTO 1.1, letnik 1993, 3 v, ugodno prodamo. Možen kredit. ☎634-463, 634-056 25597

OPEL
TIGRA, CORSA, ASTRA
DOBAVLJIVI TUDI ŽE MODELI 96
UGODNI KREDITI R+ 10,9%
DOBAVLJIVI TUDI VSI OSTALI MODELI
VRBA d.o.o., Struževo 4
Kranj, tel.: 064/211-090

LADA NIVA na zalogi ter ostali modeli vozil LADA. Nakup možen na kredit.☎634-463, ☎634-056 25598

UNO 1.0, 3 v, letnik 1993, zelo ugodno. Dobava takoj, nakup možen na kredit. ☎634-463, 634-056 25599

Prodam JUGO 45 E, letnik 1986, 55000 km, reg. do 6/96. ☎620-505 25613

ZAPOSLITVE

Za terensko delo nudimo dober OD. Inforamcije v nedeljo dopoldan, ☎214-080 24207

Matematični priročnik za lažje razumevanje šolske matematike in turistični vodnik Slovenije sta projekta vredna, da jih predstavljate tudi vi. Možna redna zaposlitev, tedenska izplačila honorarjev. ☎212-260, 0609/620-560 24291

Zaposlimo offset tiskarja - pripravnika
Informacije, tel.
064/43-252

Želimo zaposliti sposobnega delovnega **KV OBDELOVALCA POVRŠIN** (avtoličarja) ali priučenega z najmanj 5-letno delovno prakso. Delovno razmerje se sklene za nedoločen čas s poskusnim delom dveh mesecev. OD po načelu - za dobro delo, dobro plačilo! **Prijave po telefonu 064/47-117, vsak dan od 8. do 15. ure, razen sobote in nedelje.**

PRODAJALCA za nedoločen čas, zaposlimo, Bled. ☎ 77-067 24330

DZS redno ali honorarno zaposli več zastopnikov. OD ali honorar 150.000 in več. ☎331-445, po 14. uri 24344

Redno zaposlim VOZNIKA, ki ima C in E kat. in vsaj eno ali dve leti prakse. Šifra: REDNA ZAPOSLITEV 24755

Študentke in vsa dekleta, ki bi želela dobro zaslužiti z delom na novoletnih sejmih, pokličite nas na ☎064/332-594, dopoldan 24762

Zaposlimo več DEKLET za delo v strežbi. ☎49-411 24763

Iščemo NATAKARICO ali dekle z veseljem do dela v strežbi. Pogoj: znanje nemškega jezika. ☎59-143 24765

Iščemo zidarsko in fasadersko delo. Delamo kvalitetno in poceni. ☎331-375, po 20. uri 24980

PRODAJALCA tehnične stroke za delo z deljenim delovnim časom, z izpitom B kategorije, zaposlimo. ☎ 211-142 25051

ŠIVILJO in PREŠIVALKO za serijsko šivanje zaposlim honorarno ali redno. ☎401-504 25094

Prevzamem vsa ZIDARSKA DELA. ☎422-350 25120

Zaposlimo dve dekleti za strežbo v pizzeriji
FONTANA, Škofja Loka, tel.: 632-307

Smo internacionalna družba in iščemo za skorajšnjo zaposlitev v naši podružnici v Kranju:

1. ***BRUSILCA*** orodij za obdelavo lesa (zaželena praksa v lesni ali kovinski industriji)
2. ***MIZARJA*** za obiske naših strank - voznik B kategorije
3. ***ADMINISTRATIVNEGA DELAVCA*** za stike s strankami in fakturiranje (srednješolska izobrazba administrativne smeri z znanjem dela z računalnikom)

Interesenti z znanjem nemščine imajo prednost!

Če ste mladi in dinamični, pošljite pismene ponudbe na **šifro "291".**

Posebna prodajna direktna enota, ki se ukvarja z zbiranjem naročil za dodatni šolski izobraževalni program, nudi redno zaposlitev. Delo poteka od ponedeljka do petka v dopoldanskem času. Kličite 0609/637-492, 064/634-064, 56-105 25131

Iščem TAJNICO z znanjem nemškega jezika ter poznavanjem knjigovodstva za podjetje v Kranju. ☎066/34-026, zvečer 25148

Želite poslovno uspeti v mrežnem marketingu podjetja AKTIVA. ☎731-379 25154

KUHAR s prakso išče delo v Kranju ali okolici. ☎221-172 25171

Iščem zidarska in fasaderska dela. Delamo poceni in kvalitetno. ☎401-316, zvečer po 20. uri 25174

Podjetje, ki se ukvarja z veleprodajo blaga široke potrošnje, išče SPOSOBNO OSEBO za delo v pisarni (Ekonomske ali komercialne smeri). Ponudbe: STEEL PLAST,d.o.o., Otoče 32, 64244 Podnart 25183

Takoj zaposlimo kvalificiranega TRGOVCA v športni trgovini. ☎ 221-210 25185

Zaradi večjega obsega dela zaposlimo večje število DELAVCEV. Lexies, d.o.o., ☎327-034, od 8.-12. ure 25193

Iščemo zastopnike za prodajo VRHUNSKE KOZMETIKE. ☎324-207, po 17. uri 25194

Iščem službo samo dopoldneve, imam B, C, E kategorijo. Milan, ☎242-356 25202

ŠIVILJA dobi honorarno delo. ☎51-485 25204

Sprejmem vsa zidarska in adaptacijska dela. ☎632-437, zvečer 25219

Če želite dobro zaslužiti s prodajo, pokličite. ☎874-061, po 15. uri 25259

Zaposlimo dekle za delo v strežbi v Okrepčevalnici Šink. ☎215-028 25260

"PIRS-POSLOVNI INFORMATOR" redno zaposlimo komercialnega zastopnika. Gorenjska ☎55-349, po 19. uri 25271

PIVNICA SODČEK - takoj redno zaposli NATAKARJA ali NATAKARICO. Zahtevana gostinska izobrazba, lahko tudi pripravnik. ☎312-151, 242-724, popoldan 25272

IŠČEMO urejeno žensko z znanjem iz kozmetike, za pomoč v drogeriji na Bledu. ☎ 741-129 25276

Od ponedeljka-petka v popoldanskem času dobi delo ŠTUDENTKA za pomoč v šanku. ☎331-714, 331-3[illegible] 25291

Zaposlimo zidarja in gradbenega delavca. ☎ 41-208 25303

Iščemo delo za šiviljsko delavnico od krojenja do izdelka. ☎326-115 25347

Pridružite se prodaji ekskluzivnih izdelkov, med njimi tudi čudežne krpice. V kratkem tudi novi artikli, na zahodu že postajajo prodajni hit. Čaka vas priložnost za odličen zaslužek. ☎715-702 25[illegible]

Nudimo možnost dobrega zaslužka ☎81-369, 84-479 25[illegible]

Iščete delo - nudimo vam **možnost redne zaposlitve. Če imate izkušnje na področju trženja lesnih izdelkov - pohištva in nekaj znanja in smisla za projektiranje - ste v prednosti.**

Pogoj: srednja ali višja šola, zaželeno znanje tujega jezika - nemščine. **Naše načelo je: za najboljše delo tudi najboljše plačilo!**

Prošnje z dokazili na šifro: **"Pripadnost"**

Iščem delo na domu. Šivanje usnjenih izdelkov: torbice, denarnice, rokavice ali lažja usnjena oblačila. ☎691-412, po 19. uri 25[illegible]

Gostilna v okolici Kranja zaposli kuharja in natakarja. ☎49-305 25[illegible]

Redno ali honorarno zaposli samostojnega kuharja-ico in natakarja-ico. ☎421-337 25[illegible]

Iščem pripraviško delo za strojnega plemenitilski tehnik. Maja, ☎47-15[illegible] 25417

Honorarno zaposlimo SNAŽILKO v Jesenicah. ☎331-709, v ponedeljek 16.10. od 7. - 9. ure 25[illegible]

Zaposlim FRIZERKO. ☎719-529 25474

Zaposlimo simpatično dekle v okrepčevalnici Zimzelen. ☎422-[illegible] 25488

Bistro Matjaž v centru Kranja zaposli študentko za pomoč v strežbi. ☎222-430 25[illegible]

Redno zaposlimo NATAKARICO, staro do 30 let, za delo v novi kava baru v Škofji Loki. ☎633-15[illegible] od 15. do 19. ure 25[illegible]

ZASLUŽEK 2000-4000 DEM mesečno!! Iščemo kandidata(tko) za vodenje prodaje s SŠI komercialne in zdravstvene smeri. Prednost imajo kandidati z osebnim vozilom in telefonom. Ponudbe s kratkim življenjepisom pošljite pod Šifra: ZANESLJIVOST 25[illegible]

KV PRODAJALKA išče delo v Kranju in okolici. Naslov v oglasnem oddelku. 25[illegible]

Želite s prodajo izdelka, ki je šele začel navduševati Slovenijo, zagotoviti sebi in svoji družini boljšo prihodnost? ☎061/185-1262, 061/131-7164, 061/577-675 25[illegible]

M & ALPLES
Češnjica 48, Železniki

razpisuje
delovno mesto:

- PRODAJALCA

gumarskih izdelkov ter avtoopreme

v PE Trgovina Škofja Loka, Partizanska c. 1, Škofja Loka

Pogoji:
- trgovska šola ali druga smer
- izobrazba z opravljenim izpitom za prodajalca pri GZS

Prijave pošljite na naslov podjetja v 8 dneh po razpisu.

Informacije po telefonu: 064/67-781.

Za zastopniško prodajo zdravstvenega artikla nudimo dober zaslužek in možnost redne zaposlitve. ☎53-415, po 19. uri 25550

Za delo v kamnoseški delavnici iščemo DELAVCE in KLJUČAVNIČARJA - vzdrževalca. ☎47-845 25551

Iščem mizarja ali delavca za mizarsko delavnico. ☎241-046 25560

Redno zaposlitev dobi več KV KLJUČAVNIČARJEV z znanjem varjenja in KV MIZAR. Vse informacije dobijo kandidati na ☎47-574 25568

Razpisujemo: delovno mesto poslovne TAJNICE. Pogoji: srednja ali visoka šola, znanje na PS računalniku. K sodelovanju tudi vabimo PREVAJALCE italijanskega in angleškega jezika. Pisne ponudbe pošljite na naslov: SARA, p.p. 48, Kranj 25583

Zaposlimo NATAKARJA ali natakarico za delo v bistroju v Kranju. ☎731-293 25587

Zaposlim VOZNIKA B,C,E kategorije za vožnja v vzhodno Evropo. ☎721-560,zjutraj ali zvečer 25595

BIO NOVA, d.o.o.
Prosvetna 3 a
64270 Jesenice

Vas veseli delo v pisarni in na terenu, delo s strankami, radi delate v skupini. Če imate dokončano vsaj 5. stopnjo izobrazbe, imate vozniški izpit (zaželen lasten prevoz) in ste stari 25 do 40 let, vas mogoče čaka redna zaposlitev. Naš naslov: BIO NOVA, Prosvetna 3 a, 64270 Jesenice, 064/82-954.

ŽIVALI

ODDAM KANARČKE dobre pevce, lahko posamezno ali v paru. Kološa, ☎325-368 24223

Prodamo PAPIGE skobčevke, nimfe, rozele, aleksandre, borki, amazonke. ☎422-169, zvečer 25039

Prodam DOMAČE OČIŠČENE PURANE. ☎218-341 25062

Prodam KOZO. ☎730-965 25140

KUNCE francoske ovnače, stare 5 mesecev, samce in samice, prodam. ☎49-532 25148

Ugodno prodam in pripeljem na dom različno težke prašiče. ☎46-832

Oddam mlade KUŽKE. ☎421-787

Prodam simentalko 120 kg, za rejo ali zakol. Zalog 51, Cerklje, ☎421-576 25157

Prodam PAPIGE skobčevke, nimfe, agapornize, mlade. ☎47-818 25162

Več črnobelih BIKCEV, starih 14 dni prodam. Oman, Zminec 12, ☎621-475 25165

KOKOŠI za zakol ali za nadaljno rejo prodam. Oman, Zminec 12, Škofja Loka, ☎621-475 25166

Prodam KRAVO simentalko po izbiri. ☎421-036 25172

Prodam JALOVO TELICO. Benedičič, Prezrenje 19, ☎731-028 25199

Podarimo mladega OVČARJA. Kirin, ☎733-542 25203

AGAPORNISE, nimfe, kanarčke, skobčevke standard, prodam. ☎422-415 25216

Prodam plemensko brejo kozo, kozla, mrkača. ☎725-605 25220

Prodam LOVSKE PSE JACK RUSSEL TERIER z rodovnikom, odličnih staršev. ☎78-341 25221

Prodam TELICO simentalko, težko 220 kg, stara 6 mesecev. ☎725-312 25228

Prodam TELICO simentalko, brejo 9 mesecev. Sp. Lipnica 36, Kamna gorica 25233

Prodam BIKCA simentalca, stara 7 in 9 tednov. Škofjeloška 33, Kranj 25240

Prodam TELIČKO simentalko 100 kg težko od težke krave simentalke. Nasovče 26, Komenda 25243

Prodam BIKCA simentalca, 90 kg. Velesovo 45, Cerklje 25287

Prodam 10 dni starega BIKCA simentalca. ☎632-126 25295

Prodam KRAVO v 9. mesecu brejosti. Jezerska c. 92, Kranj 25296

Prodam breje TELICE po izbiri. Koprivnikar, Golnik 15 25314

Ugodno prodam enoletne KOKOŠI nesnice. Koprivnikar, Golnik 15, ☎46-678 25315

Prodam mlado KOZLIČKO, staro 5 mesecev. ☎49-001 25325

Prodam KRAVO frizijko 9 mesecev brejo. ☎47-621 25328

Prodam SIMENTALKO staro 6 tednov. ☎061/841-400 25352

Prodam BIKCA simentalca, težkega 130 kg za nadaljno rejo. ☎401-481 25357

Prodam teden dni starega teleta. Ljubno 60 25359

Prodam dva BIKCA sim. težka od 160 - 200 kg. Roglej, Ravne 32, Cerklje 25362

Prodam BIKCA simentalca, starega 8 tednov. ☎310-012 25364

Kupim BIKCA simentalca, starega 10 dni. ☎631-614, popoldan 25375

Prodam KRAVO simentalko, 8 mesecev brejo. ☎891-051 25379

Prodam BIKCA simentalca 80 kg. ☎422-579 25383

Prodam TELICO staro 13 mesecev. Arih, Črnivec 8, Brezje 25386

Prodam razne vrste PAPAGAJEV. ☎49-442 25398

Prodam KOZO. ☎50-976 25401

Prodam SIMENTALCA, starega 14 dni. ☎738-017 25402

Prodam jalovo KRAVO z 15 l mleka. Špruk, Lenart 4, Cerklje 25405

Prodam 2 telička, stara 7 dni. Sp. Brnik 60 25406

Prodam TELIČKO simentalko 90 kg. ☎49-444 25410

Prodam PRAŠIČKE za odojke ali nadaljno rejo. Šparovec, Zg. Duplje 26, ☎47-157 25418

Prodam BIKCA simentalca, težkega 100 kg. ☎061/841-059 25421

MESO polovice mladega bika, prodam. ☎691-503, od 18-19. ure 25424

Prodam jalovo KRAVO. Velesovo 35, Cerklje 25428

Prodam 120 kg težkega črnobelega bikca. ☎421-499 25433

Prodam 10 dni staro TELIČKO križanko. Zaloše 5, ☎731-458 25434

Prodam mladiče KOKRŠPANJELA. ☎403-097 25442

Prodam brejo KRAVO po izbiri. ☎64-282 25443

Visoko brejo KRAVO simentalko, prodam. Podreča 24 25445

Prodam 10 dni staro TELIČKO simentalko. Bašar, Zg. Bitnje 18 25447

PERZIJSKO MAČKO in malega belega MUCKA, prodam. ☎45-129 25455

Kupim BIKCA simentalca starega do 10 dni. ☎421-817 25456

Prodam 4 samce BELGIJSKE ORJAKE bele in eno samico. Naklo, Gorenjska c. 28, Sajovic 25470

TELIČKO ali BIKCA simentalca 7 tednov starega, prodam. Oblak, Dol. Dobrava 7, Gor. vas 25479

Prodam OVCE. ☎876-171 25482

Prodam več TELET nad 150 kg in mešane drva. ☎738-876 25485

Prodam vsestransko SEDLO KIEFER ACHEN, z opremo in uzdo, oboje malo rabljeno. ☎216-607 25489

Prodam 8 tednov staro TELIČKO simentalko. Rakovica 11, Besnica 25491

Prodam mlado KRAVO in TELICO simentalko. ☎721-576 25499

Prodam mlado KRAVO in TELICO simentalko. ☎57-491 25500

Prodam BIKCA 200 kg, kravo z mlekom. Zapoge 33, Vodice 25501

Izredno lepo leglo IRSKI SETRI, rodovniški (samci in ena samica), rezervacija, prodaja. ☎720-052 25503

Prodam visoko brejo mlado KRAVO. Sr. vas 112, Šenčur 25510

Prodam BIKCE in TELIČKI simentalci in hruške moštarice. ☎43-496 25511

Prodam KRAVO simentalko z mlekom in agregat. ☎721-690 25517

Kupim bikca simentalca do 100 kg. ☎ 733-369 25545

Lepe, simpatične čistokrvne PERZIJSKE MUCKE, stare 12 tednov, zelo ugodno prodam. ☎84-329 25574

SPOROČILO O SMRTI

Svojo življenjsko pot je sklenil naš upokojeni sodelavec iz Tovarne avtopnevmatike Sava Semperit - pregled plaščev

VIKTOR ČUFER

rojen 1932

Od našega dolgoletnega sodelavca smo se poslovili v torek, 10. oktobra 1995, ob 16. uri na pokopališču v Bitnjah. Ohranili ga bomo v trajnem spominu.

KOLEKTIV SAVA

ZAHVALA

Ob nesrečni smrti našega moža, ata, deda, pradeda, brata in strica

FRANCA GIACOMELLIJA - BENA

se zahvaljujemo vsem, ki so mu v najbolj usodnih urah nesebično priskočili na pomoč, še posebej dr. Radku Radoševiću, Rajku Debeljaku, Borisu Padovcu in Franju Jelencu, reševalcema reševalne postaje Šk. Loka in med. sestri Marjeti, nevrokirurgu dr. Velimirju Jankoviču ter drugim zdravnikom in osebju CIT na UKC v Ljubljani. Hvala govornikom za tople besede ob slovesu, pevcem okteta in članoma godbe na pihala Alpine, Katrnikovim, športnim, kulturniškim in drugim prijateljem ter znancem in vsem, ki ste nam ustno ali pisno izrazili sožalje. Hvala za darove v dobrodelne namene, za cvetje in sveče, seveda pa tudi vsem, ki ste ga v velikem številu pospremili na zadnji poti.

VSI NJEGOVI

Žiri, Ljubljana, Växjö, Železniki, 6. oktobra 1995

V SPOMIN

Minula so žalostna peta leta,
odkar si zapustil dom,
vse tvoje drage si.
Na tvojem preranem grobu
lučke gorijo, ki grenke solze rosijo.

12. oktobra mineva pet let,
odkar nas je zapustil dragi sin, brat in stric

DARJAN ŠUŠTAR

Vsem, ki se ga kakorkoli spominjate, iskrena hvala.

VSI NJEGOVI

Hrastje, 1995

V SPOMIN

Včeraj je minilo žalostnih pet let,
kar se je prekinila nit življenja dragemu sinu, bratu in stricu

KARLU GLOBOČNIKU

Vsem, ki se ga spominjate, iskrena hvala.

VSI NJEGOVI

Hrastje, 1995

ZAHVALA

Ob boleči in prerani izgubi dragega moža, očeta, sina, brata, strica in svaka

BOJANA IZDE

iz Češnjice pri Železnikih

se iskreno zahvaljujemo sorodnikom, sosedom, prijateljem, znancem, učencem in učiteljici 6. b razreda, dijakom, razredničarki in vzgojitelju 2. letnika srednje policijske šole, kolektivu DOMEL in GB, d.d. Kranj PE Škofja Loka za izrečeno sožalje, podarjeno cvetje in sveče in kakršnokoli drugo pomoč, ter spremstvo na njegovi zadnji poti. Posebej se zahvaljujemo g. župniku in pevcem za lepo opravljen obred, hvala govorniku za lepe poslovilne besede pri odprtem grobu in praporščakoma.

Žalujoči: žena Breda, sinova Klemen in Gregor, mama, ata, brat Jaka in Milan z družino in ostali sorodniki

OSMRTNICA

Za vedno nas je zapustil
oče, dedek, pradedek in tast

LUDVIK ŠTRAUS - MARTIN

Pogreb dragega pokojnika bo jutri, v soboto, 14. oktobra 1995, ob 11. uri na pokopališču v Kranju. Ohranili ga bomo v trajnem spominu.

Žalujoči: sin Vitomir z ženo Nurko, vnukinja Dijana z družino

LADO GROS

rojen 23. 7. 1933 - umrl 26. 8. 1995

Povsod okrog tebe mir, tišina
tvoj zadnji dom postala je tujina,
v tvojem srcu je ostala domovina,
ki ne bo pozabila
tržiškega sina.

Bratje, sestre

V SPOMIN

6. maja je minilo 4 leta — 13. oktobra mineva leto dni

Srce je dalo vse,
kar je imelo,
nobene bilke
zase ni poželo.

odkar sta nas zapustila draga starša

IGNAC in JOŽEFA GODNOV

Vsem, ki jima prinašate cvetje, sveče in se ju spominjate, iskrena hvala.

Hčerka Mici
Naklo

Tragedija na Begunjski 6 v Kranju

Bratec v igri ustrelil svojo sestrico

Deklica umrla v zdravniških rokah, pretresenega bratca, ki se je samo igral z očetovo pištolo, pa so kriminalisti s soglasjem staršev odpeljali v začasno tetino varstvo.

Kranj, 13. oktobra - Po družinski tragediji, ki se je v torek zgodaj popoldne zgodila v stanovanju na Begunjski 6 v Kranju, je načelnik urada kriminalistične službe UNZ Kranj Boštjan Sladič sklical tiskovno konferenco, da bi bila informacija javnosti čim bolj objektivna. Ne nazadnje gre za storilca, ki je star šele dvanajst let...

Bilo je torej v torek okrog enih, ko je deček prišel iz šole domov. Pred blokom ga je čakala devetletna sestrica, ki ni mogla v stanovanje, ker ni imela ključa. Skupaj sta vstopila, starša sta bila odsotna.

"V stanovanju sta se bratec in sestrica zaigrala. Deček je iz omare v dnevni sobi vzel pištolo CZ, last ministrstva za notranje zadeve, poleg nje sta bili še dve škatli s po 25 nabojev kalibra 7,65. Deček je vzel dva naboja in ju vstavil v nabojnik, ga vzel iz pištole, vendar pa je vmes pištolo napel, tako da je en naboj ostal v cevi. Prepričan, da je pištola prazna, je z njo nameril v sestrico in sprožil. Zadel jo je nad zgornjo ustnico na levi strani obraza. Potem ko je videl, kaj se je zgodilo, je odšel v sosednjo trgovino Živil in povedal, da je v stanovanju mrtva sestrica. Iz Zdravstvenega doma je prihitela zdravstvena ekipa, za njo še skupina kranjskih kriminalistov. Deklica je med zdravniško pomočjo umrla," je povedal Boštjan Sladič, tudi sam vidno pretresen.

Po tragediji so kriminalisti fantka odpeljali s seboj in se v prisotnosti socialne delavke iz kranjskega Centra za socialno delo z njim pogovorili. Nato so ga s soglasjem staršev odpeljali k njegovi teti v začasno varstvo.

"Ocenjujemo, da je šlo za otroško igro, ki se je, žal, tragično končala. Ker je deček mladoleten, bomo na okrožno državno tožilstvo poslali poročilo, o ukrepu proti njegovemu očetu M. B., pa se s tožilcem še posvetujemo. Po zakonu o orožju, ki obvezuje tudi delavce ministrstva za notranje zadeve, se mora orožje hraniti na ustreznem, za nepoklicane nedostopnem mestu. Zaradi malomarne hrambe, ki je imela za posledico smrt, M. B. lahko ovadimo, sicer prekrške te vrste obravnava sodnik za prekrške," je še pojasnil Boštjan Sladič.

Koliko vojaškega, policijskega, lovskega, športnega orožja se valja po domačih omarah, nezaklenjenih predalih, celo hladilnikih, torej na dosegu radovednim otrokom, ne ve nihče. Družinska tragedija na Begunjski 6 v Kranju naj bo zato vsaj opomin tistim, ki z orožjem ravnajo kot s krompirjem. Morda bo preprečila kakšno novo podobno tragedijo.

• **H. Jelovčan**

Glasova nagradna anketa o branosti časopisov

V Glasovih telefonskih anketah, ki jih opravljamo že peto leto, sprašujemo tudi o tem, kako Gorenjke in Gorenjci beremo časopise. Doslej smo vsaj enkrat bržčas že zavrteli tudi Vašo telefonsko številko ter Vas povprašali o tem, kaj predvsem radi preberete in kaj pogrešate v časopisu. Zlasti seveda v Gorenjskem glasu. Vseh Vaših mnenj smo veseli - ničesar ne moremo zameriti niti tistim zelo zelo redkim, ki so Glasovim anketarjem neprijazno vrgli slušalko na aparat in nas tako rekoč "pribili na trdna tla" takoj potem, ko smo se predstavili, od kod in zakaj kličemo. Z Glasovimi anketami o branosti časopisov smo doslej zbrali ogromno mnenj: pohval in graj; nasvetov in želja; dobronamernih pripomb in ostrih kritik. Pri vsakdanjem uredniškem delu so nam mnenja bralk in bralcev zelo koristen napotek.

Ustvarjalne pobude Gorenjk in Gorenjcev o tem, kaj naj bi v Gorenjskem glasu še posebej radi prebrali, nas prepričujejo v potrebnost tovrstnih telefonskih Glasovih anket tudi vnaprej. Od prejšnjega tedna smo jim dodali še nekaj: vsak teden izžrebamo po eno Gorenjko in enega Gorenjca izmed sodelujočih v Glasovi telefonski anketi in ju nagradimo z udeležbo na enem od naših izletov po izbiri - letos ali v letu 1996. V drugem oktobrskem tednu smo se o branju in branosti časopisov v Glasovi anketi pogovarjali s 93 naključno izbranimi telefonskimi naročniki širom po Gorenjskem in za nagradi izžrebali: LIDIJO POPIT, Cegelnica 54, pošta in občina Naklo; ANTONA VOLČIČA, Gorenja vas - Reteče 5, Škofja Loka.

Vsem, ki ste že sodelovali, oziroma Vas bomo kdaj kasneje vključili v telefonsko anketo o Gorenjskem glasu, se za sodelovanje najlepše zahvaljujemo

GORENJSKI GLAS

Občina Kranjska Gora bo uredila pogorišče

Stara Kajžnikova hiša bo zdaj muzej

Rateče, 12. oktobra - Pogorela je stara Kajžnikova hiša, na kateri je freska, zanimiv portal vhodnih vrat in sončna ura. Občina Kranjska Gora bo prizadetemu lastniku obnovila drugo hišo, stara Kajžnikova hiša pa prehaja v last krajevne skupnosti Rateče.

Minulo soboto, popoldne okoli 17. ure, je domnevno zaradi dotrajane elektroinstalacije zagorelo na hiši in na gospodarskem poslopju Jožeta Erlaha iz Rateč. Tega dne je gospodar nekaj ur s »puhalnikom« premetaval seno v zgornje nadstropje. Požar se je z gospodarskega poslopja hitro razširil tudi na stanovanjsko hišo, v kateri je prebival 59-letni Jože Erlah s svojo 90-letno materjo. Stara hiša z gospodarskim poslopjem je stala pod gostilno Žerjav, v strnjenem naselju, in če ne bi domači gasilci in gasilci vse Zgornjesavske doline tako hitro ukrepali, bi se požar razširil na vso vas.

Kljub hitremu posredovanju gasilcev pa domačije niso mogli rešiti. Gasilci so požar le lokalizirali.

Pogorišče so si ogledali predstavniki občine in župan Jože Kotnik, ki so se takoj odločili za ustrezne ukrepe.

Stara Kajžnikova hiša je popolnoma pogorela. Občina bo poskrbela, da se Jože Erlah in njegova mama preselita v drugo hišo, pogorišče pa bodo uredili v vaški rateški muzej.

Občina Kranjska Gora je preko krajevne skupnosti Rateče organizirala pomoč sovaščanov, najela delavce za odstranitev pogorišča in zagotovila prehrano ljudem in delavcem, ki so bili pripravljeni pomagati prizadeti družini.

Jožetu Erlahu in njegovi materi bodo še pred zimo uredili primerno bivališče, občina pa bo poskrbela tudi za namestitev živine.

S pogorišča so že odstranili vse neuporabne dele in del nadzidave tako, da ostane samo del stare stavbe. Pomoč obsega tudi ureditev okolice pogorišča in odstranitev provizorijev pod cesto pri hiši, ki se premestijo na željo lastnika na drugo, primernejšo lokacijo.

Lastnik pogorišča ne bo več obnavljal, zato bo hišo s pogodbo oddal v upravljanje krajevni skupnosti Rateče in sicer za daljše obdobje. Občina in krajevna skupnost Rateče bosta poskrbeli, da se bo stavba še letos prekrila in da se bo tako preprečilo nadaljnje propadanje. Stavba naj bi bila namenjena vaškemu muzeju, predvsem zato, ker ima vrsto posebnosti: črno kuhinjo, kamro, hišo, stara okna, zanimiv portal vhodnih vrat, sončno uro in fresko.

Občina Kranjska Gora bo po dogovoru z lastnikom in po podpisu pogodbe takoj začela z ureditvijo njegove stare hiše v Ratečah, ki trenutno ni primerna za bivanje. Ureditev obsega: obnovo kuhinje, ureditev sanitarij, zamenjava oken ter obnova fasade.

Za sodelovanje pri obnovi so zaprosili tudi Zavod za spomeniško varstvo iz Kranja in Upravno enoto Jesenice za dovoljenja, pri obnovi pa sodeluje tudi Komunala Kranjska Gora z ljudmi in mehanizacijo. • **D. Sedej**

Viličar na cesti

Jesenice - V torek ob pol enajstih dopoldne na bila na Spodnji Plavžu prometna nesreča, v kateri sta bila hudo ranjena 4[illegible]-letni Sašo K. in 46-letna Jolanda K. iz Mojstrane.

Jeseničan Marjan K., star 37 let, je vozil viličarja, čeprav zanj nima dovoljenja, od skladišča Ingro proti carinarnici. Ko je pripeljal do vhoda za skladišče Merkurjeve Maloprodaje, je zavil levo, pri čemer je izsilil prednost vozniku osebnega avtomobila Sašu K. Po ugotovitvah prometnikov je [illegible] pripeljal prehitro glede na znak za omejitev hitrosti [illegible] kilometrov na uro in poseben znak z narisanim viličarjem, ki voznike opozarja na nevarnost. Zavorna pot avta je bil[illegible] namreč dolga kar devetnajst metrov. Kljub zaviranju Sašo [illegible] ni uspel ustaviti, silovito je trčil v desni bok viličarja. V nesreči sta bila z ženo hudo ranjena, oba so odpeljali v jeseniško bolnišnico. Ženo, ki je bila vklešča na v avtu, so iz njega rešili jeseniški poklicni gasilci.

UREJATE OKOLICO VAŠEGA DOMA?
Tlakovce, plošče in vse druge betonske izdelke izdeluje, dostavi in vgradi
CEGRAM
PODBREZJE, tel.: 064/ 731-154

V ponedeljek čez kokrški most

V ponedeljek, 16. oktobra, naj bi bil novi most čez Kokro v Kranju uradno odprt za promet. Obnovljeno križišče "pri Jaku" ima že semaforje, C. Staneta Žagarja tudi asfaltirane pločnike, do ponedeljka naj bi končali še na drugi strani mostu, v križišču Partizanske, Oldhamske in C. Staneta Žagarja. - • **H. J., foto: G. Šinik**

MERKUR

TC DOM
Naklo

Sobotni živalski živ žav
sobota, 14. oktober 1995

HOBBY PROGRAM
IZBIRA NAJBOLJ PRIKUPNEGA HIŠNEGA LJUBLJENCA
Zmagovalce čakajo praktične nagrade.

Samo to soboto bodo izdelki Top Dog, Top Cat, Maxis in magnetne rokavice HP po posebno ugodnih cenah.

Pričetek prireditve bo ob 9. uri z nastopom pevca narodnozabavne glasbe Darka Kegla. Tekmovanje za NAJ- ljubljenca bo potekalo od 10.00 do 11.30. Tekmovanja se lahko udeleži vsak. Hišne ljubljence, kakšni so in kaj znajo, bo ocenjeval strokovni sodelavec podjetja Hobby Program.

Najboljše čakajo nagrade, vse pa obilo zabave.

Torej: pridite vsi.

Predstavljamo vam izdelke TANIN Sevnica. Od 9. do 12. ure vam strokovnjak svetuje, kako pravilno zaščitimo les. Izdelki BIOTAN, PROTEKTAN in LARVIN bodo v soboto, 14. oktobra, v TC DOM-u za najmanj 10 % cenejši.

RADIO KRANJ 97.3 FM STEREO
POROČILA - GORENJSKA DANES - VSAK DAN OB 14. URI
RADIO KRANJ 97.3 FM STEREO