GORENJSKI GLAS

Leto XLVIII - št. 11 - CENA 95 SIT

Kranj, torek, 7. februarja 1995

Zimske radosti je zmotil veter

Z gondolo gor, z avtobusom dol

Veter je na Krvavcu zadržal skoraj štiristo, na Veliki planini pa čez trisopetdeset smučarjev. Podobno je bilo na Voglu, zato pa so na Kobli prodali več popoldanskih kart.

Kranj, 6. februarja - Kar nekaj let zapored zime niso več to, kar so včasih bile. Letošnja se je sicer začela spodbudno, saj je že na prvi zimski dan padlo kar nekaj snega. Žal (ali pa za nekatere tudi ne) je pri prvotni količini snega tudi ostalo. Tistega v dolini je že pred časom pobralo sonce, k sreči ga je vsaj nekaj ostalo v malo višje ležečih smučiščih. Smuka je torej možna, razen...

Razen če ne začne pihati veter. Zadnji konec tedna je na skoraj vseh gorenjskih smučiščih kar dobro vleklo. Tako je na Krvavcu veter kar nekajkrat potegnil hitreje od 70 kilometrov na uro, kar je običajen znak vodji žičnice za zaustavitev naprav. Tako so morali sedežnico na Zvoh precejkrat ustaviti, jo kasneje spet pognali, na splošno pa je bilo smučanje z Zvoha možno na obroke. Na Krvavcu so nam pojasnili, da je letošnje leto med najbolj vetrovnimi v zadnjih letih, kar je potrdil tudi Hidrometeorološki zavod Slovenije. Prave težave so se na Krvavcu začele proti večeru, ko so bili sunki vetra tako močni, da so morali zaustaviti gondolsko žičnico v dolino. Na smučišču je tako ostalo med tristo in štiristo smučarjev. Nekaj se jih je v spremstvu žičničarjev odpravilo peš v dolino, večina pa se je del poti na smučeh del pa peš odpravila do Ambroža. Otroke, starejše ljudi in najbolj utrujene smučarje so do tam pripeljali s teptalci ter terenskimi vozili. K Ambrožu je nato pripeljalo pet avtobusov, zadnji pa je odpeljal v dolino ob osmi uri ter prispel v dolino ob pol devetih. Hujših poškodb na smučišču ni bilo, tako da se je vetroven smučarski dan kar srečno končal.

Z enakimi težavami kot na Krvavcu so se srečevali tudi na Veliki planini. Sunki vetra so bili med najmočnejšimi v zadnjih tridesetih letih, največ preglavic pa so povzročili zvečer, ko so se smučarji začeli vračati domov. Zaradi izredno močnih sunkov so sedežnico morali zaustaviti, ljudi, ki so ostali na njej pa so rešili, kakor hitro se je dalo. Na smučišču je tako ostalo 361 ljudi, ki so jih razmestili po bivalnih kočah. S smučišča so o tem obvestili vse svojce smučarjev, poleg tega pa so smučarjem omogočili todi telefonske pogovore domov, danes pa so vsi že lahko zapustili smučišče. Poškodb ni bilo, vsi smučarji pa so bili z oskrbo zadovoljni.

Podobno je bilo na Voglu. Okrog enajste ure je začelo močno pihati, tako da so okrog poldneva smučišče zaprli. Smučarje so nato počasi spuščali v dolino, tiste pa, ki so prihajali na smuko, pa so preusmerjali na druga smučišča predvsem na Koblo. Na Kobli so tako prodali nekaj več popoldanskih kart, kar petsto smučarjev od sedemstotih se je pri njih odločilo za popoldansko smuko.

Med vsemi smučišči so imeli še najmanj težav na Zelenici. Veter jim skorajda ni nagajal, tako da so smučarji pri njih preživeli lepo smučarsko nedeljo. • **Uroš Špehar**

Zdravniška zbornica je razsodila

Zdravnici so izrekli opomin

Pol leta po tragičnem dogodku, zaradi katerega je umrl Gašper Mihelič iz Podbrezij, je zdravniška zbornica izrekla opomin zdravnici iz kranjskega zdravstvenega doma. Sodna preiskava je ustavljena.

Kranj, 7. februarja - Sedemčlanski senat zdravniške zbornice je pretresel okoliščine, v katerih je umrl Gašper Mihelič. Pretepenega na Kranjski noči so z reševalnim avtomobilom pripeljali v dežurno ambulanto kranjskega zdravstvenega doma, in ker je bil nemiren, je dežurna zdravnica odredila, da ga odpeljejo na policijsko postajo in tam umirijo.

Senat zdravniške zbornice, ki je razsojal o odgovornosti zdravnice, se je strinjal, da policijska postaja ni primerno mesto, kjer naj bi umirili ranjenca. Dr. Mariji Gašperlin Kuralt, dežurni zdravnici v tisti noči, je zato zdravniško razsodišče izreklo javni opomin. Na obravnavi je bila navzoča tudi družina Mihelič. Zdravnici in njenim zagovornikom so naslovili tudi nekaj vprašanj o tem, zakaj v usodni noči ni ravnala drugače, na kar so dobili odgovor, da fantovo vedenje ni kazalo na tako hude poškodbe.

Miheličevi so vztrajali, da se ukrepanje dežurne zdravnice razišče. Gašperjev oče Stane Mihelič je večkrat poudaril, da nimajo kakih maščevalnih nagibov, terjajo pač osebno zdravnikovo odgovornost, če je bila storjena napaka. Opomin, ki ga je zdravnici izreklo stanovsko združenje, že kaže na to. Sicer pa naj bi o "primeru Gašper Mihelič" razsojalo tudi sodišče. Toda preiskava, ki jo je tožilstvo v Kranju uvedlo zoper zdravstvo in policijo, je bila januarja ustavljena z utemeljitvijo, da je prvo ravnalo v skladu s stroko, drugo pa po zakonu. • **D. Ž.**

Nove znamke

Ljubljana - Pošta Slovenije je sporočila, da danes, v torek, 7. februarja, izidejo štiri nove priložnostne znamke. Tri so posvečene znamenitim osebnostim: arhitektu Ivanu Vurniku (vrednost 70 SIT), A.T. Linhartu (20 SIT) in Lily Novy (70 SIT). Z znamko ljubezni (20 SIT) pa pošta obeležuje zdaj že tudi pri nas uveljavljeno "valentinovo". Ob vsaki znamki so izšle tudi priložnostne kuverte z žigom prvega dne 61106 Ljubljana. Dve od teh novih priložnostnih znamk iz serije znameniti Slovenci-o arhitektu Vurniku in A.T. Linhartu - bo Pošta Slovenije predstavila v petek, 10. februarja, ob 18. uri v galeriji Šivčeve hiše v Radovljici. • **L. M.**

Gorenjska Banka d.d. Kranj

Banka s posluhom

Živé naj vsi národi
ki hrepené dočákat dan,
De kóder sónca hódi,
Prepír iz sveta bó pregnán,
Derzják
Prost bo vsák,
Ne vrág, le sósed bo mejàk.

8. februar - slovenski kulturni praznik
Želimo Vam lep praznični dan.
Uredništvo

SPAR - MARKT
SPAROVEC
STRUGA - Strau 27
tel.: 0043-4227-23-49

moka, 1 kg,	export ATS	4,45	EG - CENE
čokolada, 300 g,	export ATS	17,00	
Rama margarina, 500 g,	export ATS	13,50	
Konica, 24 posnetkov,	export ATS	24,20	
olje, 10 litrov,	export ATS	113,60	
prašek Genie automat, 6 kg,	export ATS	99,00	

SIOL.net RAČUNALNIŠKI KLUB
486/40 že od 121,507,00 SIT
ali 7,048,00 SIT mesečno !
T-l./Fax: 064/ 22 10 40

mobitel
Uradni prodajalec
YUNI
064/225-060
DOBAVA TAKOJ

STRAN 28

Obtoženi se zagovarja: "Mateje nisem ubil!"

Primož Košir prihaja na kranjsko sodišče. - Foto: L. Jeras

stran 28 Foto: Lea Mencinger

Še en črn vikend na gorenjskih cestah

mobitel

BEŽKOVA VILA - arh. PLEČNIK 1936
PE KRANJ, Koroška c. 27
Tel.: 064/222-616

GORENJSKI GLAS
MALI OGLASI (064)223-444

UNIVERZITETNA KNJIŽNICA LJUBLJANA

Pogovor predsednikov vladnih strank

Soglasje za normalno delovanje države

Na zahtevo Združene liste socialnih demokratov so se pretekli teden sešle delegacije treh vladnih strank: krščanskih in liberalnih demokratov ter Združene liste.

Dogovorili smo se za iskanje soglasja o tistih vprašanjih, ki omogoča normalno delovanje države, skušali pa bomo sestaviti listo vprašanj, o katerih je dogovor koristen, ni pa nujen, je dejal po pogovoru **predsednik Liberalne demokracije Slovenije in predsednik vlade dr. Janez Drnovšek.** Stranke so enotnega mnenja, da je treba zadržati letošnji proračun na 510 milijardah tolarjev, čeprav dosegajo zahteve ministrstev 650 milijard tolarjev, da je nujno zadržanje obetavne gospodarske rasti in zniževanje inflacije na okrog 10 odstotkov. Doseči je treba dogovor s socialnimi partnerji, kar bo po odločitvi o ukinitvi zvišanja poslanskih plač lažje, vendar bo zadržanje proračuna na predvideni ravni težko, saj so obveznosti iz naslednstva bivše skupne države, financiranje novih občin ter primanjkljaja v pokojninski in zdravstveni blagajni veliko dodatno breme. Razen proračuna bo koalicija po besedah dr. Drnovška delovala usklajeno na področju zunanje politike, pri urejevanju odnosov s sosedi in Evropsko unijo ter pri popravi krivic in spravi, o čemer naj bi se vsaj dogovorili pred proslavitvijo 50. obletnice osvoboditve in konca druge svetovne vojne. Liberalni demokraciji je v bistvu vseeno, ali ima s krščanskimi demokrati in Združeno listo ločeni koalicijski pogodbi ali pa enotno pogodbo. Tudi **Združena lista** ni pogojevala nujne koalicijske enotnosti s podpisom enotne pogodbe. To je predvsem zadeva dveh prizadetih strank **Združene liste in Slovenskih krščanskih demokratov** Vodstvi obeh strank se bosta v kratkem sešli. Krščanski demokrati morajo stališče do enotne pogodbe sprejeti še na organih stranke. • **J.Košnjek**

Proračunski maraton

Premier dr. Janez Drnovšek je opozoril na težave zaradi dolgotrajnega sprejemanja državnega proračuna. Ponavadi ga za tekoče leto dobimo šele maja, kar je prepozno, saj bi morali takrat že začeti pripravljati izhodišča za novi proračun. Ko pošlje vlada predlog državnega proračuna v državni zbor, mine do sprejema 80 dni, kar je predolgo in državnozborsko obravnavo bi morali skrajšati.

Avstrijce zanima Krško

Ljubljana, 7. februarja - Včeraj je prišla na dvodnevni obisk v Ljubljano delegacija avstrijskega parlamenta, ki jo vodi poslanec socialdemokratske stranke Georg Oberhaidinger. Avstrijske parlamentarce zanima predvsem obratovanje in varnost jedrske elektrarne v Krškem. Obiskali jo bodo in se pogovarjali z državnim sekretarjem Borisom Sovičem in direktorjem republiške uprave za jedrsko varnost mag. Miroslavom Gregoričem. Pogovarjali se bodo tudi z vodstvom našega državnega zbora.

IZ SLOVENSKEGA PARLAMENTA

Marjan PODOBNIK, predsednik Slovenske ljudske stranke, govori o "vladi v senci"

V vlado skozi glavna vrata

Slovenska ljudska stranka ob oblikovanju programa organizira tudi ljudi, ki bodo sposobni, ko bo prišel čas za to, program uresničiti. Jedro teh ljudi je v "vladi v senci."

Pred dnevi ste javnost obvestili, da je vaša stranka oblikovala vlado v senci. Gre morda za kopijo "senčne vlade", ki jo je leta 1990 oblikoval Emil Milan Pintar?

"Za nobeno kopijo te vlade ne gre. Predvsem je treba vedeti, da je vlada v senci za demokratične države nekaj normalnega in je marsikje postavljena kot institut oziroma ima opredeljen status znotraj države. Za Slovensko ljudsko stranko je vlada v senci način dela in posledica razvoja stranke do takšne mere, da smo začeli razmišljati tudi o njej. Imamo program, ki ga dopolnjujemo do celovitega programa, imamo pa tudi ljudi, ki po strokovnih in političnih referencah zadostujejo pogojem, da bi ta program lahko uresničevali. To je širša ekipa, katere večji ali manjši del bo konkuriral tudi za ministrska mesta, ko bo na dnevnem redu oblikovanje nove vlade, ali v okviru sedanjega državnega zbora ali pa po prihodnjih volitvah."

Ali gre za ljudi samo iz Slovenske ljudske stranke ali je izbor razširjen na stranke opozicije oziroma slovenske politične pomladi?

"Pretežno gre za ljudi iz Slovenske ljudske stranke. V ekipi so pa tudi posamezniki, ki so simpatizerji nekaterih drugih strank, ali ljudje, ki sami izrazito poudarjajo svojo nestrankarskost, so pa pripravljeni uresničevati naš program. O imenih za zdaj še ne morem javno govoriti. Imamo pa ugledne ljudi s statusom in strokovnimi referencami, zanesljivo najmanj enakovrednimi, kot jih imajo člani sedanje vlade. Glede verodostojnosti pa sedanjo vladno ekipo presegajo. Eden ključnih meril za delovanje vsake vlade je usklajenost, ne pa zbirek interesov posameznih strank, kot je primer sedaj, ko je minister samo izvrševalec interesov posamezne stranke ne glede, ali pelje takšna politika k nekemu cilju, ki ima za državo pozitivno težo. Ko bo čas, bomo javno objavili tudi imena naših ljudi."

Je vaša vlada v senci priprava na trenutek, ko vam bo omogočeno sodelovanje v vladi ali celo njeno oblikovanje, da takrat ne boste nepripravljeni?

"To je dejansko delo na dolgi rok, ki je sploh značilno za Slovensko ljudsko stranko. Smo stranka, ki je med vsemi strankami najdlje v opoziciji. Zaupanje v nas je vedno večje. Bili smo na najnižji točki, ko je bilo na naši strani po odhodu Ivana Omana k Slovenskim krščanskim demokratom le dva do tri odstotke volivcev, sedaj pa se je podpora dvignila na 13 odstotkov. Imamo največ županov in veliko občinskih svetnikov. Smo za postopnost in računamo, da bo na prihodnjih volitvah podpora Slovenski ljudski stranki še višja in bomo lahko začeli svoj program uresničevati tudi v vladi, v katero bomo prišli skozi glavna in ne skozi stranska vrata." • **J. Košnjek, slika G. Šinik**

Poslanske plače

Najprej gor, potem pa dol

Poslanci so se premislili in predvsem zaradi negodovanja javnosti znižali plače na raven lanskega decembra.

Ljubljana, 7. februarja - Odločitev poslancev, da si z začetkom letošnjega leta zvišajo plače za 20 odstotkov (s tem bi izničili 20-odstotno znižanje, za katerega so se odločili leta 1993) in si dodajo še 10 odstotkov, je hudo napela politična jadra. Javnost se je zgražala, vsaj večina, sindikati so zagrozili, da bodo štrajkali in da z dogovarjanjem o socialnem sporazumu ne bo nič, posredno pa je po poslanski odločitvi udrihala tudi vlada, ker bi ji dodatna dobra milijarda še bolj otežila pripravo letošnjega, že sicer napetega državnega proračuna. Pretekli petek, ko bi morali dobiti poslanci plače po novem, se je ustrezna komisija odločila, da sklep o povišanju prekliče in predlaga celovito analizo plač v državni upravi.

Sklep je pozdravil **predsednik vlade dr. Janez Drnovšek,** ki je ocenil, da bo sedaj pogajanje o socialnem sporazumu lažje, pa tudi pri proračunskem usklajevanju je ena ovira manj. **Združena lista socialnih demokratov,** ki je bila od vsega začetka proti povišanju in je sklep o vrnitvi plač na lansko raven predlagala, je zadovoljna in si za to lasti velike zasluge. **Marjan Podobnik je v imenu Slovenske ljudske stranke** dejal, da je za take plače poslancev, ministrov in drugih nosilcev državnih funkcij, ki jih bo mogoče utemeljevati z realnim stanjem države in državljanov. S poslanci v razvitih zahodnih in drugih državah se bomo lahko primerjali, ko se bodo lahko primerjali tudi drugi poklici oziroma sloji prebivalstva. Utemeljevanje, da so poslanske plače lahko višje zato, ker imajo visoke plače tudi nekateri vodilni delavci v družbenih podjetjih, je zdrži kritike. Oblast bo verodostojna in prepričljiva, če bo začela pri sebi. Je pa res, pravi Podobnik, da je bil vržen kamen v poslance, ob tem pa se ob privatizaciji krade in dosegajo plače tudi desetkrat več od poslanskih. **Socialdemokratska stranka Slovenije** predlaga zamrznitev poslanskih plač na ravni lanskega decembra, enako pa tudi za vse funkcionarje, ki so plačani na osnovi zakona o poslancih. Skupina poslancev naj pripravi ustrezen zakon. **Slovenska nacionalna desnica** pa meni, da je to politična igrica z namenom degradirati državni zbor, kar počne predvsem vlada, ki s tem skriva svoje višje plače in razne ugodnosti. Gnev nezadovoljnih in nizko plačanih delavcev se usmerja proti poslancem, Združena lista, ki bi lahko za delavce marsikaj stoprila, pa nabira politične točke. Poslanske plače gledé milijardnih koristi zaradi dobro sprejetih zakonov niso previsoke. Poslanci morajo biti plačani skladno z zakonom in obenem tako dobro, da so manj dovzetni za podkupovanje. SND bo zahtevala, da državni zbor poviša minimalne in zajamčene plače, ki so prenizke. • **J. K.**

STRANKARSKE NOVICE

Cerkev, porodniški dopust, koalicija

Predsednik Slovenske nacionalne stranke Zmago Jelinčič je na časnikarski konferenci opozoril, da Cerkev z uvajanjem verouka v šole vstopa na področje države, kar naj bi ji omogočila tudi nova šolska zakonodaja, ki ni plod dela strokovnjakov, ampak LDS in se vsebinskih vprašanj sploh ne loteva. Slovenija naj ima laično osnovo šolo, sploh pa je neustavno spustiti v šole med 26 verskimi skupnostmi, ki jih imamo v Sloveniji in so vse enakopravne, samo rimskokatoliško cerkev. **Socialdemokratska stranka Slovenije** je bila po besedah predsednika Janeza Janše edina stranka, s katero se premier dr. Janez Drnovšek ni sestal. Pogovori so bili manever pred razpravo o predlogu ustavne obtožbe predsednika in interpelacije o delu obrambnega ministra. Glede vladne koalicije je Janša dejal, da se ukvarja predvsem sama s seboj in nima obetavne prihodnosti, napovedal pa je, da bo stranka ta mesec sprejela stališča do nove šolske zakonodaje in proslavitve 50. obletnice zmage nad fašizmom in konca druge svetovne vojne. Stranka bo 18. februarja ustanovila kulturni forum. Klub seniorjev in seniork Socialdemokratske stranke Slovenije pa v izjavi z naslovom Tri leta z mamico ali očkom ugotavlja pozitivne plati predloga za uvedbo triletnega porodniškega dopusta. Na pobudo **predsednika Slovenske ljudske stranke Marjana Podobnika** so se v Ljubljani sestali predstavniki oškodovancev pri Les banki, predstavniki Zveze potrošnikov in pravni svetovalci. Analizirali so dosedanje aktivnosti pri reševanju problema 17.000 oškodovancev. Sodni postopek za okoli 400 primerov se bliža koncu. Sodišče je tudi ugotovilo, da je šlo pri registraciji Les banke za napako, zato oškodovanci pričakujejo, da bo država prevzela odgovornost za izplačilo njihovih prihrankov. Oškodovanci so razočarani nad ukrepanjem državnih organov, SLS pa so hvaležni za pomoč in podporo. **Mladi liberalni demokrati in demokratke** protestirajo zoper vandalizem na spominskih tablah v nekdanjem koncentracijskem taborišču na Ljubelju. To početje potrjuje pravilnost njihovega opozarjanja na nevarnost nestrpnosti tudi pri nas. Obenem pozivajo državne organe, da se pridružijo prizadevanjem za preprečitev razraščanja nazadnjaške miselnosti, ki ima korenine v fašistični temi. **Slovenska nacionalna desnica** edina od parlamentarnih strank nima predstavnika v državnem odboru za proslavitev 50. obletnice konca druge svetovne vojne in zmage nad fašizmom. Stranka meni, da je bila edina osvobodilna vojna na Slovenskem vojna junija leta 1991, obenem pa obsoja obe totalitarizma: komunistično in fašistično. • **J. K.**

NAGRADNA IGRA

Hišna številka prinaša družinsko srečo

Tudi tokrat se splača natančno prelistati Gorenjski glas in v njem poiskati dva podatka, ki sta tako, kot nad tem tekstom piše "nagradna igra". Podatka vključujeta:1.: neko gorenjsko naselje (in ulico v njem, če je v naselju uveden ulični sistem) ; 2.: številko. Oboje skupaj sestavlja hišno številko, ki je tokrat ***srečna hišna številka in družini, ki na tej številki stanuje, prinaša nagrado v vrednosti 20.000 tolarjev.*** *Hišna številka je izbrana naključno z ločenima žrebomа in lahko pomeni npr. večdružinski stanovanjski blok (ali celo stolpnico), lahko je v naselju ali ulici več enakih začetnih hišnih številk z dodatki (a; b; c ...). Zato nagradna igra, ki poteka enkrat tedensko v torkovem Gorenjskem glasu, vključuje tudi hitrost: tisti, ki* ***prvi najde svojo hišno številko, objavljeno po navedenih pravilih, in prvi pokliče uredništvo Gorenjskega glasa, telefon 064/ 223 - 111,*** *prejme nagrado. Igra traja do jutri, srede, do 14. ure - dvajsettisoč tolarjev vredno nagrado pa prejme prvi, ki nas s srečne hišne številke pokliče. V petek preberite, kako je bilo v tem krogu nagradne igre Gorenjskega glasa "S hišno številko vsak teden ena srečna družina".*

GORENJSKI GLAS
Ustanovitelj in izdajatelj:
Časopisno podjetje GORENJSKI GLAS KRANJ

Uredniška politika: neodvisni nestrankarski politično-informativni poltednik s poudarkom na dogajanjih na Gorenjskem / **Predsednik časopisnega sveta:** Ivan Bizjak / **Direktor in glavni urednik:** Mat Valjavec / **Odgovorna urednica:** Leopoldina Bogataj / **Novinarji in uredniki:** Helena Jelovčan, Jože Košnjek, Lea Mencinger, Stojan Saje, Darinka Sedej, Vilma Stanovnik, Marija Volčjak, Cveto Zaplotn Danica Zavrl-Žlebir, Andrej Žalar, Štefan Žargi / **Lektoriranje:** Marjeta Vozlič / **Fotografija:** Gorazd Šinik / **Priprava za tisk:** Media Art, Kranj / **Tisk:** Podjetje DELO - TČR, Tisk časopisov in revij, Ljublja / **Uredništvo, naročnine, oglasno trženje: Zoisova 1, Kranj, telefon: 223-111, telefax: 222-917 / Mali oglasi:** telefon: 223-444 - sprejemamo neprekinjeno 24 ur dnevno na avtomatskem odzivniku; uradne ur vsak dan od 7. do 15. ure / Časopis izhaja ob torkih in petkih. Naročnina: trimesečni obračun - individualni naročniki imajo 20 odstotkov popusta. Za tujino: letna naročnina 140 DEM. Oglasne storitve: ceniku. Prometni davek po stopnji 5 odstotkov v ceni časopisa (mnenje RMI 23/27-92), CENA IZVODA: 95,00 SIT.

"Bela knjiga" spet razvnela razpravo o šolski zakonodaji

Javna šola bo laična, zasebne bodo lahko vzgajale v verskem duhu

Februarja pride v parlament nova šolska zakonodaja, ki je bila že dolgo prej deležna mnogih polemik. Minuli teden je o njej na javni razpravi, ki jo je pripravil skupščinski odbor za kulturo, šolstvo in šport, govorilo pol stotnije razpravljalcev.

Pred nedavnim je izšla "Bela knjiga o vzgoji in izobraževanju v Republiki Sloveniji", ki je objavila načela in koncepcije, ki so vodila k predlaganim spremembam šolskega sistema pri nas. Še preden je bila javno objavljena, so se o šolski zakonodaji vnele mnoge polemike. Izstopale so zlasti razprave o religiji v šolskem predmetniki ter pomisleki ob prepovedi konfesionalnosti v šolah. Kako bo umerjena naša šola v prihodnosti, od devetletne osnovne šole do univerze, kako bo poučevala, kakšno znanje bo zahtevala, v kolikšni meri bo dopuščena svetovnonazorska vzgojna naravnanost, o tem je v "Beli knjigi" zbrano obsežno gradivo. Izšlo je v 3500 izvodih. Dobile so ga vse šole, kjer je dostopno tudi staršem.

"Bela knjiga", neke vrste nacionalni program izobraževanja pri nas, predstavlja temelj za javno razpravo, ki bo pred prvim skupščinskim branjem nedvomno še zelo vroča. Izobraževalni sistem se namreč korenito spreminja, upajmo, da tokrat za daljše obdobje, kot smo bili vajeni v preteklih letih eksperimentiranja z generacijami. Med novostmi, ki jo kanijo vpeljati v naslednjih letih, je devetletna osnovna šola, kjer bo šolanje razdeljeno na tri triade, na koncu vsake bodo preverjali znanje, na koncu tretje bo zunanje preverjanje znanja iz petih predmetov. Iz osnovne šole bo vodilo več poti: ena na gimnazije in splošne srednje šole, kjer bo ob koncu šolanja matura kot zelena luč za na univerzo; ali na strokovne šole, kjer zakonodaja loči izobraževanje za nadaljevanje šolanja od izobraževanja za poklic. Spet se vrača dualno poklicno izobraževanje (vajeništvo), kakršnega je usmerjeno izobraževanje ukinilo.

Predlagana shema sistema vzgoje in izobraževanja pa ne sproža toliko polemik kot vsebina tega šolanja. Nekaj časa že trajajo razprave, kako bo religija zajeta v šolske predmetnike. V "Beli knjigi" sicer ni najti konkretnih vsebinskih vprašanj, ki zadevajo predmetnike, načelno pa so znana stališča, ki jih ima predlagatelj šolske zakonodaje do teh vprašanj. Javna šola naj bi bila laična, kar pomeni, da verske vsebine, kakršne sicer podajajo pri verouku, v njej nimajo mesta. Pač pa bi se o religijah kot elementu splošne izobrazbe učenci lahko poučili na dva načina: eden gre skozi vsebino že obstoječih učnih predmetov, denimo slovenščine, zgodovine, sociologije, filozofije, umetnosti; druga pot pa prek izbirnega predmeta, ki bi poučeval o teh vsebinah. V zadnjih dveh razredih osnovne in v prvih dveh letnikih srednje šole morajo namreč učenci obvezno izbrati določeno število (ur) izbirnih predmetov. Lahko si bodo denimo izbrali predmet "kultura in religija", če bodo želeli o tej temi izvedeti kaj več, vendar pâ predmet prinaša zgolj spoznanja o verstvih in ni konfesionalen. O tem, ali verouk sodi v šole ali ne, je bilo v času priprav nove šolske zakonodaje že veliko slišati. Osnovana je bila celo mešana komisija, v kateri so poleg vladnih predstavnikov tudi predstavniki katoliške cerkve, vendar so pogajanja v njej obtičala. Iz predloga nove šolske zakonodaje je že jasno, da verouka v šoli ne bo, saj avtonomija šolskega prostora prepoveduje konfesionalno dejavnost. To ne pomeni, da je verouk iz šole povsem izgnan, saj eden od členov zakona posebej poudarja, da ne prepoveduje verouka v prostorih javne šole, pod določenimi pogoji ga celo dopušča, vendar pa ga morajo izvajati v času, ko v šoli ni pouka.

Javna šola bo torej laična. To ne pomeni, da so povsem spregledane želje staršev, ki bi radi, da se njihovi otroci šolajo v duhu religioznega svetovnega nazora. Nasprotno. Konfesionalnost bo, kakor je že zdaj, dopuščena v zasebnih šolah. Slednje pri nas že obstajajo, imajo državno koncesijo, država jih je torej tudi financirala. Kot je razvidno iz predloga nove šolske zakonodaje, naj bi jih tudi v prihodnje, vendar pa država ni obvezana k stoodstotnemu financiranju zasebnih šol, temveč naj bi njen delež znašal od 75 do 85 odstotkov. Podobno bo tudi z zasebnimi vrtci. **D. Z. Žlebir**

IskraTEC gre v stečaj

Delavci vodstvu ne zaupajo več

Kranj, 4. februarja - V Iskratecu, podjetju s 380 zaposlenimi, je že uveden stečajni postopek. V petek je vodstvo sklicalo zbor delavcev, da bi predlagalo morebitno ohranitev proizvodnje in kakih 350 delovnih mest, vendar je naletelo na veliko nezadovoljstvo, saj ljudje ne zaupajo sedanjemu vodstvu z direktorjem Srečom Vengarjem na čelu.

Kljub stečaju, ki ga pričakujejo sredi februarja, je proizvodnja obetavna, saj je bila januarja vredna 1,2 milijona nemških mark. Tudi za naprej imajo še precej naročil, zato vodstvo IskraTECA ni zainteresirano, da se po stečaju vse konča. Predlagali so, da se po stečaju znova osnujeta podjetji TIV in MKD, iz katerih je nastal IskraTEC. Delavci, ki bi z dnem stečaja ostali na zavodu za zaposlovanje, bi spočetka pogodbeno delali za novi firmi in na zavodu dobivali pripadajoče nadomestilo. Potem naj bi svoje nadomestilo v enem znesku dvignili na zavodu denar, ki bi ga sicer dobivali do največ dveh let, in ga vložili v novi podjetji. Tako bi zaposleni postali solastniki.

Zamisel je na prvi pogled videti dobra, vendar ji delavci niso ravno ploskali. Nasprotno: glasno so izražali nezaupanje do vodstva, ki je po njihovem mnenju krivo sedanjega položaja. Če bi že vlagali svoj denar, potem bi ga pod pogojem, da pride novo vodstvo s svojim programom. Terjali so tudi jamstvo, da v primeru kapitalizacije vsaj nekaj let obdržijo delovna mesta. Druga slabost predlagane rešitve je v dejstvu, da bi kranjski Zavod za zaposlovanje težko zmogel toliko kapitalizacij naenkrat, saj jih sicer mesečno podelilo manj kot deset. Boljša možnost za podjetje bi bila, da bi za ohranitev delovnih mest kandidiralo pri ministrstvu za delo.

Vzdušje na petkovem zboru delavcev je bilo zelo naelektreno: delavci nič več ne zaupajo vodstvu.

O dolgoročnejših rešitvah se na petkovem zboru delavcev niso mogli dogovoriti. Delavce so naposled skušali le prepričati, da bi se po stečaju ne razbežali, temveč bi delali pogodbeno vsaj toliko časa, kolikor jim dovoljuje zakon, medtem ko so kot stečajniki prijavljeni na zavodu za zaposlovanje.

D.Z.Žlebir Foto: L. Jeras

Lastninjenje v Triglavskem narodnem parku

Sporne turistične zadruge

Njihovo ustanovitev predlagajo Slovenski krščanski demokrati, državni zbor pa je v prvi obravnavi zakona njihove pristojnosti bistveno zmanjšal. O problemu in namenu zadrug govori poslanec Slovenskih krščanskih demokratov in predsednik komisije za nadzor preoblikovanja družbene lastnine IZIDOR REJC.

Ljubljana, 4. februarja - Predlog zakona o lastninskem preoblikovanju podjetij z družbenim kapitalom, ki opravljajo turistično dejavnost in katerih nepremičnine se nahajajo na območju Triglavskega narodnega parka gre v drugo parlamentarno obravnavo. Predlog zakona so predlagali poslanci Slovenskih krščanskih demokratov, v prvi obravnavi pa je državni zbor sklenil, naj zakon za drugo obravnavo pripravi vlada, vendar naj bodo iz njega izločene vse posebne pravice članov turističnih zadrug pri lastninjenju podjetij, in pravice, ki naj bi jih imele te zadruge kot investicijske družbe. Problem je torej v pravicah in pooblastilih tako imenovanih turističnih zadrug.

O tem smo se pogovarjali z **enim od predlagateljev zakona, poslancem Slovenskih krščanskih demokratov v državnem zboru IZIDORJEM REJCEM**, ki je tudi predsednik državnozborske komisije za nadzor preoblikovanja družbene lastnine.

Kaj naj bi počele turistične zadruge?

"Sporne so predvsem turistične zadruge na območju Triglavskega narodnega parka, ki bi sodelovale pri upravljanju in razvoju Triglavskega narodnega parka, vendar jim nekateri nasprotujejo. Menijo namreč, da bi dobile te zadruge enak položaj kot pooblaščene investicijske družbe, kar pa ne drži. Pooblaščene investicijske družbe delujejo na celotnem območju države, zadruge pa bi delovale samo na območju Triglavskega narodnega parka in bi bile v svojem delovanju omejene. Zdi se mi prav, da se ljudje organizirajo v zadruge, zbirajo tudi denar in tako vplivajo na svoj razvoj. Pravice in dolžnosti take zadruge naj določi zakon, zanesljivo pa turistične zadruge ne bodo kmetijske ali njim podobne zadruge. Smisel turističnih zadrug je zbiranje kapitala za posege v Triglavski narodni park, za razvoj in ohranjanje podobe izredno lepega ter dragocenega območja države. Pričakujem, da se bo spor glede položaja predlaganih zadrug vlekel še nekaj časa."

Gre za lastninjenje podjetij z družbenim kapitalom oziroma njihove nepremičnine na območju parka? Za katere nepremičnine gre?

"V poštev prihajajo nepremičnine, ki so družbena lastnina. To se nekateri hoteli in drugi objekti, zemljišča, žičnice in vlečnice, ki jih posedujejo in upravljajo podjetja z družbenim kapitalom. V kompleks teh neprimičnin bi kazalo vključiti še nekatere druge objekte na tem območju, na primer stare vojaške kasarne, ki imajo tudi zgodovinsko vrednost in propadajo. Tako bi jih rešili. Če pa to ni več mogoče, pa gre vsaj za zemljišča." **J.Košnjek, slika G. Šinik**

KOCKA
POHIŠTVO, BELA TEHNIKA, ORTOPEDSKE VZMETNICE
TEL.: 064/403-871
TRGOVINA S POHIŠTVOM, SP BESNICA 81

Peto leto lastnega programa TV Medvode

Prednost pred opremo ima vsebina

Televizija Medvode, ki je bila zgrajena pred dobrimi desetimi leti, je po razsežnosti največja v Evropi.

Medvode, 7. februarja - Pred dobrimi desetimi leti so skupaj z izgradnjo telefonije na takratnem območju bivše občine začeli graditi tudi kabelski TV sistem. Zapletov in takratnih težav glede soglasij in dovoljenj se prav gotovo še posebno dobro spomni najbrž tudi takratni predsednik gradbenega odbora dr. Jože Duhovnik.

Televizija Medvode, ki ima 2.300 priključkov, je danes na območju 50 kvadratnih kilometrov in s petimi daljšimi kraki, od katerih ima najdaljši kar 16 kilometrov, med največjimi v Evropi. Ni čudno, da so si sistem že ogledali številni upravljalci tovrstnih sistemov, saj je ena od prizanih značilnosti TV Medvode, da ima tudi zadnji imetnik priključka zelo kvalitetno sliko.

Vendar pa odgovorni urednik TV Medvode **Iztok Pipan** rad poudari, da v primerjavi z nekaterimi drugimi lokalnimi televizijami v okolici, v TV Medvode namenjajo največjo (tudi materialno) skrb vsebini in kvaliteti lastnega programa. **"Pri nas so "hiper" produkcija, prostori, oprema, bolj drugotnega pomena. Veliko pa smo vlagali v kadre. Tako smo si vzgojili svoje novinarske in tehnične sodelavce z organizacijo posebnih tečajev skupaj z ZKO Slovenije in RTV Slovenija. Na podlagi redne programske sheme tako danes oddajamo vsak dan v tednu po 20. uri predvsem lastni program; razen ob sobotah in ponedeljkih, vendar načrtujemo, da bomo v kratkem pokrili tudi ponedeljke."**

Televizija Medvode je danes sestavni del Zavoda v zasebni lasti. Lastniki so vsi naročniki. Območje sedanje nove občine je tako v pretežni meri pokrito, vendar imajo v programu, da bi priključke slej ko prej dobili tudi tisti občani v večstanovanjskih objektih.

"Prvič so lastniki priključkov kabelskega sistema dobili sliko na internem kanalu 1987. leta. Dobre tri leta smo vrteli video strani. 1990. leta, ko so tudi Medvode doživele poplavo, pa smo se predstavili z lastno oddajo in od takrat redno oddajamo lasten program. Vsebinsko, v primerjavi z drugimi, je naš program zelo pester. Najmanj pa imamo pravzaprav filmov. Smo namreč televizija, ki dosledno spoštuje avtorske pravice. Zato na primer filme praviloma nadomestimo z informativnim programom."

Televizija Medvode ima za uresničitev programske zasnove poleg dveh redno zaposlenih kar 21 honorarnih novinarjev in 10 tehnikov. Za gospodarstvo in socialo na primer skrbi Silvana, za komunalo in politiko Sandi, za "nenavadne" športe (jamarstvo, gumi...) Ulla (Ulla-hop). Lojz ima na skrbi krajevne novice, Andreja in Vili mladinske, razvedrilne oddaje (tutuu), Jure ima glasbene (Na juriš), Nasta in Vojka otroške (Vsi smo face), Branka in Boštjan pa skrbita za filme in grafično podobo TV Medvode.Njihove redne oddaje so postale zelo priljubljene, odgovornega urednika Iztoka Pipana pa ne preseneča, da jih večkrat "citirajo" tudi veliko večji mediji.

"Na žalost je tako, da se zelo gledana TV Medvode z lastnim programom, kjer dajemo poudarek kvaliteti, samofinancira. Nekaj prispevajo naročniki priključkov, nekaj pa dobimo skozi reklame. Pričakujem pa, da bo občina Medvode "bolj radodarna". Upam, da bodo občinski svetniki držali besedo o tovrstnih obljubah. Zadnje čase, mimogrede, so namreč najbolj gledane oddaje na naši televiziji prenosi zasedanj občinskega sveta občine Medvode.

A. Žalar

IZ GORENJSKIH OBČIN

Tanja Vidmar - Tischlerjeva nagrajenka

Jesenice, 6. februarja - Narodni svet koroških Slovencev in Koroška katoliška zveza sta letos že šestnajstič podelili Tischlerjevo nagrado, ki jo podeljujejo mladim, perspektivnim ljudem.

Letošnji zmagovalec je bil Blaž Potočnik, Tischlerjevo nagrado za govorniške sposobnosti pa so podelili 17-letni dijakinji Zveze trgovskih akademij iz Celovca **Tanji Vidmar, doma v Planini pod Golico.**

Tanja Vidmar, ki se je natečaja udeležila prvič, je bila zmage zelo vesela. Izbrala si je temo Spomin kot ovira ali odskočna deska za pot v prihodnost, v svojem nastopu pa je govorila predvsem o miru in spravi med ljudmi. Tanja Vidmar je tudi drugače že precej nastopala v raznih šolskih kulturnih in dramskih krožkih, piše pesmi in knjigo, predvsem pa ji je lastna velika ljubezen do slovenske besede. Nagrado in diplomo za prvo mesto govorniškega natečaja so Tanji Vidmar podelili na slavnosti, ki je bila 23. januarja v Celovcu, njen uspeh pa so zabeležile kamere avstrijskih televizijskih postaj in avstrijski časopisi, med katerimi so nekateri njen spis tudi objavili. • **D.S.**

Kulturni dan kriških šolarjev

Križe, 7. februarja - Današnji dan bo minil za učence osnovne šole Križe povsem dugače kot ponavadi. Namesto pouka imajo namreč celostni kulturni dan, med katerim bodo spoznavali razne prireditve. Zjutraj bodo vsi šolarji v svojih razredih prisluhnili šolskemu radiu, na katerem bodo predvajali krajši slavnostni program pred slovenskim kulturnim praznikom. Prvošolčki si bodo nato v domači šoli ogledali lutkovno predstavo Gledališča 3 Peter Klepec, učenci drugega razreda pa bodo obiskali ljubljansko lutkovno gledališče, kjer jim bodo predstavili igrico Cirkus. Za učence od 3. do 5. razreda bodo v Prešernovem gledališču v Kranju uprizorili Špeckahlo na kahli; petošolci si bodo zatem ogledali še kulturne znamenitosti Kranja. Za učence od 6. do 8. razreda bodo v tržiškem kinu predvajali film Ledena steza. **S. Saje**

Osnovna šola Matija Valjavec v Preddvoru

Šolski okoliš "razkosan" med tri občine

Od štirih šol, ki sodijo k matični osnovni šoli Matije Valjavca v Preddvoru, je ta še najmlajša, le 30 let šteje.

Vse tri podružnice so že davno prekoračile stoletje: šola na Jezerskem pred 35 leti, šola v Olševku pred 20 leti n pred desetletjem tudi tista v Kokri. Vse skupaj štejejo 517 učencev, v treh vrtcih, ki sodijo v organizacijski okvir šole, pa je 114 otrok. Čeprav je v osrednji šoli skoraj enako število učencev kot pred tremi desetletji (tedaj 468, danes pa 414), so vendarle precej utesnjeni. Prva dva razreda zaradi prostorske stiske gostujeta kar v vrtcu.

Četrt učencev namreč obiskuje šolo v dveh izmenah. Če naj bi izmenskost sčasoma odpravili, potem bi potrebovali štiri učilnilnice, še najmanj dve pa, če naj bi že čez dve leti začeli z devetletno osnovno šolo, je povedal ravnatelj preddvorske šole **Luka Karničar.** Med preddvorskimi šolarji sta domala dve tretjini vozačev: najbolj oddaljeni so tisti z Jezerskega, ki jih je letos 49. Za bližnje, ki se vozijo z Visokega, Hotemaž, Bašlja in Bele, so se s prevoznikom dogovorili za tako imenovane "zimske vozovnice", ki veljajo od novembra do marca.

Vožnje otrok v šolo so zaradi velikega šolskega okoliša precej drag zalogaj, pravi Luka Karničar, saj predstavljajo 7 od 12 milijonov tolarjev stroškov, kolikor jih ima šola letno. Nova lokalna samouprava je podružnice preddvorske šole razdelila med dve občini, in če bo obveljala še občina Jezersko, celo med tri. Ker novim občinam pripada tudi plačevanje nekaterih materialnih stroškov za šole, ravnatelj v Preddvoru upa, da bodo nove občine manj mačehovske, kot je bila prejšnja, ki je zadrževala amortizacijo in materialne stroške na prav nizki ravni.

Zaradi tega si niso mogli privoščiti večjih naložb. Tako menda kot zadnji na Gorenjskem še kurijo na premog, za nekatere učne pripomočke (kopirni stroj, grafoskopa in komplete za geografijo) pa so za "sponzorstvo" zaprosili pri starših. Za dober odziv so se zahvalili s predstavo Sneguljčice.

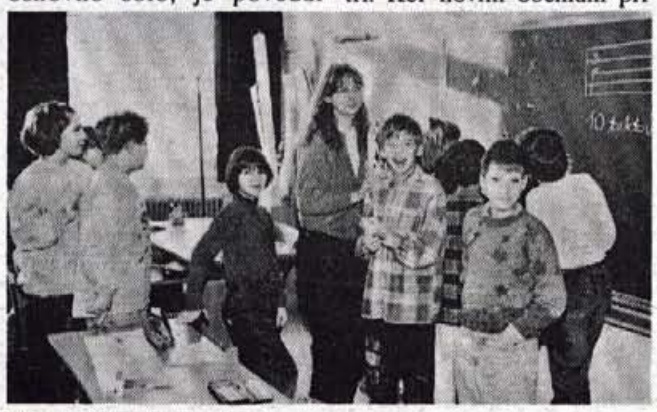

Pred glasbenim poukom

Luka Karničar

Ena od posebnosti osnovne šole v Preddvoru je 36 otrok iz bližnjega vzgojnega zavoda, ki so bodisi integrirani v redne šolske razrede, bodisi z nižjim normativom (12 otrok) sestavljajo samostojne razrede. Čeprav so zavodskih otrok v šoli vajeni več desetletij, ravnatelj pravi, da gre z njimi veliko energije. Z drugačnimi otroki se v razredih veliko ukvarjajo, z njimi v šoli zdaj dela tudi specialni pedagog.

D.Z.Žlebir, foto:G. Šinik

Da preddvorska šola živi s krajem, dokazujejo tudi dejavnosti v krožkih, ki negujejo krajevno izročilo. Imajo kmetijski krožek, ki se ukvarja s šolskim vrtom in sadovnjakom, krožek pletenja košar, ročna dela, ki jih uči ena od domačink. Vsega imajo 32 krožkov. 26 otrok pa v domači šoli obiskuje tudi glasbeno šolo, kjer se učijo klavirja, harmonike in glasbene teorije.

Plesni klub Urška Kranj ima že dvanajst tekmovalnih parov

Šport, ki je tudi zabava

Klub bo v nedeljo v dvorani na Planini priredil kvalifikacijski plesni turnir v latinskoameriških in standardnih plesih za pionirje, mladince in člane

Kranj, 7. februarja - Malokateri šport se po lepoti more kosati s plesom; glasba, ritem, bogata oblačila, pari, ki lahkotno drse po parketu... V Kranj se športni ples spet vrača. Da bo tokrat tudi ostal, zagotavljajo v plesnem klubu Urška, ki trenutno združuje dvanajst obetavnih tekmovalnih parov.

Recept, kako postati športni plesalec, je preprost. Najprej je treba "diplomirati" v plesni šoli Urška, ki jo vodi znani plesni učitelj Janez Borišek, za njim pa talentirane in marljive pare prevzame trener Miran Pritekelj iz Pirnič, nekdaj tudi sam športni plesalec, uveljavljen tudi na tujih parketih. Komur pa ni ravno za tekmovanja, ki seveda pomenijo ure in ure treningov, litre znoja, potovanja s turnirja na turnir, pa plesa vendarle noče kar tako pustiti, je na voljo druga, preprostejša pot: rekreacijska "liga".

A ostanimo pri športnem plesu. Plesni klub Urška Kranj, ki prek ljubljanske matice širi svetovni plesni program na Gorenjsko, ima trenutno dvanajst tekmovalnih parov v latinskoameriških in standardnih plesih v pionirski, treh mladinskih in članski konkurenci. Nekateri pari dosegajo na kvalifikacijskih turnirjih po Sloveniji vse boljše uspehe, članski par Andreja Hočevar in Marjan Pevec, denimo, sta bila v svojem razredu že štirikrat zmagovalca.

Sekretar plesnega kluba Urška **Danijel Pangeršič** pravi, da je cilj kluba oblikovati gorenjski plesni center, ki bi bil za plesalce odprt tako rekoč 24 ur na dan. V klubu je za to dovolj volje, z njo bodo slejkoprej zagotovo prišli tudi do primernega prostora.

Plesni klub Urška Kranj, ki finančno živi predvsem od denarja svojih članov, zlasti starši plesalcev nosijo ogromno breme, je včlanjen v plesno zvezo Slovenije in njeno sekcijo za standardne in latinskoameriške plese. Zveza mu je zaupala organizacijo državnega kvalifikacijskega turnirja. Turnir bo v nedeljo v športni dvorani na Planini. V latinskoameriških in standardnih plesih bodo tekmovali pionirji, mlajši mladinci, mladinci, starejši mladinci in člani. Prireditev, ki so jo kaže ogledati, bo trajala od 10. do 21. ure. Pričakujejo udeležbo okrog 250 plesnih parov.

H. Jelovčar

Na smučišča ali na vlak smrti

...ali pa, če ste brez smučk, je za vas v Kranjski Gori poskrbljeno. Prijaznost Kranjskogorcev je poznana in tudi njihova ponudba ne zaostaja dosti za tem. Nanjo naletiš tako v restavracijah kot v izposojevalnici smuči ali v agenciji, kjer se željni česa novega lahko organizirano podajo na turno smuko ali na vznemirljivo nočno sankanje. Turistični delavci iz Poreča pa so v Kranjsko Goro pripeljali nekakšno kabino, ki vas popelje na vznemirljivo vožnjo z vlakom smrti ali z letalom.

Tudi obiskovalci in zaposleni v tem zimskem letovišču, ki smo jih povprašali o turistični ponudbi ter o smučini, so bili zadovoljni. Pretekle dni je bila Kranjska Gora precej obiskana, obiskovalci pa so prišli iz mnogih različnih držav.

Laura Mertius z Nizozemske, srednješolka: "V Kranjsko Goro smo prišli s turistično srednjo šolo, da vidimo, kakšen je turizem pri vas. Za Slovenijo prej nisem vedela, sem pa zelo zadovoljna z vašo prijaznostjo. Tukaj ostajamo en teden, vse kar manjka, je le debela snežna odeja."

Catrinus Seinstra z Nizozemske, delavec: "Tukaj stanujemo v apartmajih in turistično-gostinska ponudba je na dobrem nivoju. Cene se mi ne zdijo previsoke, kar se pa tiče smučišč, so pa le ma preveč ledene."

Andrej Belovič iz Ljub jane, študent: "Ponudba sicer v Kranjski Gori pes vendar je premalo snega res dobro smuko in glede to se mi zdijo karte pre rage."

Marjan Ulčar, delavec kranjskogorski menjalnic "Mislim, da je v tem kra letos še vedno največ tujc Italijanov, vsaj dnevnih, prihajajo sem na smuk Sicer pa je veliko tudi Niz zemcev, nekaj manj pa Ma žarov. Kar pa se tiče menja tuje valute, menim, da hotelski gostje premalo sc nanjeni z ugodnejšo menja v drugih menjalnicah, ne hotelskih."

Špela Vid

Laura Mertius

Catrinus Seinstra

Andrej Belovič

Marjan Ulčar

Pred 3. sejo občinskega sveta v Tržiču

Župan namerava delati poklicno

Tržič, 7. februarja - V četrtek, 9. februarja 1995, ob 17. uri se bo sestal na svoji tretji seji občinski svet občine Tržič. Tokrat bo na sporedu 13 točk dnevnega reda.

Po potrditvi zapisnika 2. seje bodo svetniki obravnavali predlog sistemizacije delovnih mest v občinski upravi, ki je predviden kot začasni akt. Po njem naj bi imela občinska uprava poleg tajništva še štiri organizacijske enote; to so oddelki za pravno-administrativne zadeve, za gospodarstvo in družbene dejavnosti, za urejanje prostora in varstvo okolja in za finance. Začasno je sistemiziranih 15 delovnih mest, od tega 5 višjih upravnih delavcev, 6 upravnih delavcev in 4 strokovno-tehnični delavci.

V nadaljevanju se bo svet odločal o predlogu, da bi bila funkcija župana profesionalna. Župan namreč ugotavlja, da je občina Tržič postala po reformi lokalne samouprave teritorialno največja občina na Gorenjskem, v njej pa so prisotni tudi veliki gospodarski in socialni problemi. Prav zaradi njih je župana doslej obiskalo že okrog 300 občanov. Tako sam župan kot občinski tajnik Tomaž Mikolič menita, da si ni moč zamisliti uspešnega reševanja zahtevnih nalog brez profesionalnega opravljanja županske funkcije.

Po imenovanju načelnice za pravne in administratitvne zadeve bo svet potrdil sklep o organiziranosti civilne zaščite in se seznanil z imenovanji poveljnikov ter štabov CZ. Župan bo podal tudi informaciji o problematiki deponije komunalnih odpadkov v KS Kovor in projektu srednje šole v Tržiču. Med drugim bodo obravnavali še predloga za povrnitev stroškov volilne kampanje kandidatom za župana in političnim strankam, predlog za dotacijo političnim strankam in predlog za plačilo sejnine članom občinskega sveta. • **S. Saje**

LEPŠA PODOBA KNJIŽNICE V TRŽIČU - Od 1. februarja je ponovno odprta knjižnica dr. Toneta Pretnarja v Tržiču, ki so jo prenavljali ves prejšnji mesec. Lepših prostorov so veseli tako zaposleni kot obiskovalci, žal pa stiska s prostorom ni nič manjša. Med preurejanjem so le izločili iz uporabe med 300 do 400 enot neaktualnih gradiv, predvsem o zgodovini in družbenih vedah. Najvidnejša pridobitev so nove police v čitalnici, kjer segajo po periodiki in priročni biblioteki mlajši in starejši obiskovalci. Prve dni februarja so jih med branjem občasno še zmotili delavci pri zaključnih delih. Kogar zanima nova podoba knjižnice, lahko izkoristi "Dan oprtih vrat" 9. februarja 1995; za prvi obisk bodo bralce podarili članarino, vsi zamudniki pa bodo lahko vrnili knjige brez plačila zamudnine.

Besedilo in slika: S. Saje

IZ GORENJSKIH OBČIN

Predlog radovljiškega župana

Ne uprava, ampak županstvo

Občinska uprava bo enovita, brez oddelkov in služb, in bo predvidoma štela 17 do 20 ljudi.

Radovljica - Ko je radovljiški župan Vladimir Černe prejšnji torek na seji občinskega sveta poročal o svojem delu med prvo in drugo sejo, je priznal, da se je v tem času največ ukvarjal z vprašanjem, kam naj bi javno podjetje Komunala po zaprtju deponije na Črnivcu vozilo komunalne odpadke. In kot vse kaže, se bo s tem vprašanjem (v sodelovanju z župani sosednjih in okoliških občin) moral po sili razmer ukvarjati tudi v prihodnje. Razlog je v tem, da bo Komunala lahko vozila smeti na kranjsko deponijo v Tenetiše le do sredine meseca in da bo treba nadaljevati s postopkom iskanja lokacije za novo (regijsko) deponijo.

Ker se bo zakon o lokalni samoupravi verjetno že v kratkem nekoliko spremenil, župan ni hitel z odločitvami in predlogi, ki zadevajo oblikovanje občinske uprave, in zato na torkovi seji tudi ni predlagal tajnika občine, kot je bilo sicer predvideno z dnevnim redom. Občinska uprava bo, kot pravi, predvidoma štela od 17 do 20 uslužbencev. Predlaga, da bi se uprava imenovala županstvo in da bi bila enovita, brez oddelkov, služb in šefov. Župan naj bi bil vsaj na začetku tudi zaposlen, pomagal naj bi mu tajnik, v upravi pa bi bili še pravnik ter strokovnjaki za različna področja: za upravne zadeve, finance, gospodarjenje z občinskim premoženjem in za "usmerjanje" gospodarstva, za družbene dejavnosti, urejanje gospodarske infrastrukture in prostorsko urejanje. Občina bo komunalno redarstvo in nekatere druge službe poskušala organizirati skupaj z bohinjsko in blejsko, skoraj zanesljivo pa ji to ne bo uspelo pri prostorskem urejanju, kjer bohinjska in blejska občina vsaj za zdaj zagovarjata rešitev, da bi vsaka občina sama organizirala "zavod za prostorsko urejanje". Kar zadeve krajevne skupnosti, naj bi z novim statutom, ki ga že pripravlja posebna komisija občinskega sveta, dobile še večjo samostojnost, kot so jo imele doslej.

Župan Vladimir Černe tudi pravi, da se je država dobro organizirala in da je v upravno enoto "potegnila" vse najboljše kadre, medtem ko bo občina lahko zaposlila v svoji upravi preostale, ki seveda izpolnjujejo pogoje. • **C.Z.**

Seja blejskega občinskega sveta

O upravi, tajniku, grbu in zastavi

Župan predlaga za tajnico občine Sonjo Šlibar.

Bled - Občinski svet občine Bled se bo v četrtek v TV salonu Park hotela na Bledu sestal na drugi seji. Župan **Vinko Gole,** ki do sprejetja statuta občine in imenovanja predsednika sklicuje in vodi seje, bo svetnikom poročal o svojem delu med prvo in drugo sejo, predsednik komisije za pripravo statuta občine ter poslovnika za delo občinskega sveta **Franci Kindlhofer** pa o dosedanju delu komisije. Na seji bodo razpravljali in odločali tudi o statutarnem sklepu, s katerim bodo do sprejetja statuta urejali organizacijo in delovno področje občinske uprave in določili načrt delovnih mest. Kot predvideva osnutek sklepa, bo v okviru občinske uprave, ki jo bo vodil župan oz. tajnik, organizirano tudi komunalno nadzorništvo.

Svetniki bodo obravnavali tudi začasni načrt delovnih mest v občinski upravi ter predloge za grb in zastavo občine, imenovali pa naj bi že tudi tajnika občine. Župan predlaga za to funkcijo začasno tajnico občinskega sveta, diplomirano ekonomistko **Sonjo Šlibar** z Bleda, ki je bila pred razdelitvijo radovljiške občine sekretarka občinske skupščine in izvršnega sveta Občine Radovljica. Župan bo na seji zaprosil občinski svet za pooblastilo pri dogovorjanju glede plinifikacije in kabelske televizije, svetniki pa se bodo seznanili tudi z informacijo o urejanju občinske stavbe na Cesti svobode 13 in s stroški urejanja. • **C.Z.**

S proslave občine Naklo v Pobrezjah

Prešernovi verzi kot vzor

Zedinjeni in brez razprtij naj ljudje živijo tudi v mladi državi, je zaželel Viktor Jesenik.

Podbrezje, 4. februarja - Spominu na največjega slovenskega poeta je bila namenjena osrednja proslava ob slovenskem kulturnem prazniku v občini Naklo, ki so jo pripravili v Podbrezjah. Svoje pogled na Prešerna je predstavila tudi pisateljica Mimi Malenšek, ki je ohranila mladostna doživetja iz Podbrezij v vrsti svojih del. Nekaj so jih prebrali domači šolarji.

Za majhen kraj, kot so Podbrezje, je osrednja občinska proslava velik dogodek. Zato je polna dvorana domačinov v kulturnem domu prisrčno pozdravila tudi goste od drugod, med katerimi so bili nakelski in kranjski župan Ivan Štular in Vitomir Gros, nakelski občinski svetniki, pisateljica Mimi Malenšek in njen polbrat Danijel Malenšek ter drugi povabljenci. Zbranim je izrekel dobrodošlico predsednik KS Podbrezje **Viktor Jesenik,** ki je kot prevajalec Prešerna v francoščino spomnil najprej na pomen verzov v Zdravljici. Zaželel je, da bi zedinjeni in brez razprtij živeli tudi današnji rodovi v mladi slovenski državi. Kaj vedo o Prešernu in koliko njegovih pesmi znajo, pa so starejšim predstavili učenci štirih razredov podbreške osnovne šole.

Prireditev je bila posebno mikavna zaradi ponovnega srečanja s pisateljico **Mimi Malenškovo,** ki je v Podbrezjah preživljala svojo mladost. V pogovoru s Stanetom Miheličem se je ob mizi s petrolejko spominjala tudi Miklavževega večera pri njenih štirih letih, ko je v vasi prvič zasvetila električna luč. Pozabila ni niti svoje prve učiteljice, s katero sta ob poznejših srečanjih večkrat govorili o njenem pisateljevanju.

Prebivalce Podbrezij je razveselila z obiskom pisateljica Mimi Malenšek. • Foto: Š. Saje

Le-to se je začelo s pisanjem in objavljanjem preprostih zgodbic, iz katerih so prebrale nekaj odlomkov učenke višjih razredov Anja Mihelič, Lučka Pirih in Ana Goličič. Plodno ustvarjanje pisateljice Malenškove, ki ga je ponazorila tudi razstava njenih knjig v dvorani, je zaokrožilo obsežno delo o Prešernu. Kot je menila avtorica, je v knjigi Pesnikov nokturno predstavila poeta v novi, celoviti podobi. Iz te knjige je sama prebrala sklepni del o bližajoči se pesnikovi smrti. Prevajalec Jesenik je pogovor obogatil s sedmim Prešernovim sonetom v francoščini, govorjeno besedo pa je dopolnilo več pesmi v izvedbi mešanega pevskega zbora iz Podbrezij. • **Š. Saje**

Veselo pod marelo

Na treh prireditvah 11. Pod mengeško marelo so prišli na svoj račun minulo soboto številni ljubitelji narodno abavne glasbe.

Mengeš, 7. februarja - Sobotno popoldne z večerom je bilo v Mengšu ob koncu tedna v znamenju narodnozabavne glasbe in prijetnega razpoloženja. Kar na treh predstavah, ki so trajale vsaka poltretjo uro, so se zbrali domači narodnozabavni ansambli od Krima, Borisa Razpotnika, Stoparjev, Naglja, Slovenskega kvinteta in Mengeškega zvona. Med gosti so bili Zoran Zorko, Slovenski muzikantje in gostje iz Avstrije, za smeh pa je poskrbel Boutique Moped show.

Enajsto prireditev Pod mengeško marelo je tudi tokrat po scenariju Ivana Sivca pripravila Mengeška godba v sodelovanju z Razvedrilnim programom Radia Slovenija in ob podpori številnih sponzorjev, med katerimi je bil tudi letos Gorenjski glas.

Poleg spodbujanja na področju narodnozabavne glasbe je tradicionalna Mengeška marela hkrati tudi prireditev, s katero si Mengeški godbeniki pomagajo pri uresničevanju svojega vsakoletnega in programa ter delovanja in na ta način danes dosegajo že kar profesionalno raven pihalnih orkestrov v Sloveniji. • **A. Žalar**

Adaptacija ali novogradnja šole v Kokri?

Ministrstvo za šolstvo in šport je v svoj program naložb uvrstilo tudi podružnično šolo v Kokri, ki že močno kliče po obnovi. Ministrstvo ponuja dve možnosti: rušenje stare šole in postavitev nove stavbe, kar naj bi veljalo 14 milijonov tolarjev, ali pa le adaptacijo, ki bi znesla 4 milijone tolarjev. Polovico naložbe pokrije ministrstvo, polovico obveznosti pa mora prevzeti občina. Občinski svet Preddvor je svet krajevne skupnosti Kokra pooblastil, da imenuje odbor, ki bo proučil obe možnosti.

Ne le podružnica, tudi osrednja osnovna šola Matije Valjavca v Preddvoru se ubada s prostorskimi težavami. Če bi hoteli uvesti enoizmenski pouk, bi potrebovali tri ali štiri dodatne učilnice. Kot je bilo slišati na zadnji seji občinskega sveta, bi prostorsko stisko lahko začasno rešili v prizidku gasilskega doma, ki ga začenjajo graditi letos. Ponuja pa se še ena možnost, če bo Vzgojni zavod Preddvor izpraznil graščino. V tem primeru bi do prostorov ne prišla samo šola, temveč tudi vaška knjižnica, nemara celo občinska uprava in še katera od sedaj brezdomnih občinskih dejavnosti.

Pritekli štirje, odtekli trije milijoni

Do konca januarja se je na žiro račun občine Preddvor nateklo za 4,1 milijona tolarjev denarja. To so bila sredstva za vse občine, ki so bile prej del kranjske, ki pritekajo iz državnih virov. Številka je slišati visoka, vendar se je v tem času nabralo že za tri milijone tolarjev računov, je na drugi seji občinskega sveta Preddvor dejal župan Miran Zadnikar. Plačati je namreč treba ogrevanje šolam, prevoz šolskim delavcem in tudi otrokom, subvencionirati oskrbnine v vrtcih in podobno.

Kolikšen bo letni proračun nove občine, za zdaj še ni docela znano. Po okvirnem programu naj bi sredstva, ki bodo na voljo za delovanje občine, razdelili na dvanajstine in jih razdeljevali v okviru te orientacije. Za vse (številne) potrebe občine ne bo dovolj denarja, zato bo z njim treba pametno gospodariti.

Prednost asfaltu od Tupališč do Olševka

Iz presežka proračunskih sredstev, ki so bila v občini Kranj namenjena financiranju krajevnih skupnosti, je preddvorska občina dobila 15 odstotkov. V denarju je to znašalo 2,4 milijona tolarjev. Glavnina denarja naj bi namenili asfaltiranju ceste Tupaliče - Olševek (900 tisoč tolarjev) in za turistične namene, ostalo pa naj bi po sorazmernih deležih razdelili med krajevne skupnosti. Tako so se predstavniki KS dogovorili na srečanju z županom. Občinski svetniki pa predlagajo, naj denar dobijo tiste krajevne skupnosti, ki so za leto 1995 oddale svoje programe dela.

Velik praznik za ljubiteljsko kulturno dejavnost v Predosljah

Dvorana, da se "šika"

Pred poldrugim letom je v upravnem odboru predoseljskega kulturnega društva dozorela pobuda za obnovo dvorane...

Predoslje, 7. februarja - V soboto zvečer so dvorano, vso izboljšano in polepšano, svečano odprli. Zahvalo najbolj zaslužnim za obnovo so združili s podelitvijo zlatih Linhartovih značk Zveze kulturnih organizacij Slovenije in z uprizoritvijo Molierove komedije Scapinove zvijače.

Glavno besedo na svečani otvoritvi prostorov KUD Predoslje je imel njegov predsednik Jakob Vreček. Povedal je, da je načrte za obnovo brezplačno izdelala arhitektka Mojca Basaj Kos predlansko jesen, nakar se je začela trnova pot zbiranja denarja. Člani KUD so vsa dela, razen tistih, ki jim sami niso bili kos, prav tako opravili brezplačno. Za obnovo elektroinštalacij je poskrbel Bogo Grašič, strop in stene je lično oblekel v les Marjan Kovačič, zavese so ukrojile in sešile upokojenke iz krožka, Vera Krč in Ivanka Pozvek sta v domu vodili pravcato šiviljsko delavnico, obnovljen je oder, pod, oder na balkonu, kjer so pridobili 45 dodatnih sedežev, obnovljeni so tudi močno načeti zidovi pod oknom in odrom, pod odrom so igralci pridobili 60 kv. metrov velik prostor, skratka, ljubiteljska kulturna dejavnost v Predosljah je pridobila dvorano, ki jih daleč naokoli ni para.

Scapinove zvijače na predoseljskem odru.

Jakob Vreček se je ob tej priložnost zahvalil vsem, ki so omogočili obnovo: kranjska občina, zavarovalnica Triglav, Protokolarni objekti Brdo, Oljarica, podjetji Opeka, Iskom, mesarija Arvaj, pleskarstvo Močnik, IBI, gostilni pri Johanci in Krištof, elektro Logar. Posebej pa se je Jakob Vreček poleg že omenjenih članov kuda še Franciju Kozelju, Bogu Grašiču, Andreju Krču, Nacetu Krču, Franciju Sircu, Milanu Pernetu, Janezu Lebanu in drugim.

Na slovesnosi je Janko Eržen predoseljskim igralcem, ki vztrajajo na odru že več kot 30 let, izročil zlate Linhartove značke Zveze kulturnih organizacij Slovenije. Za več kot 30-letno zvestobo gledališkim deskam so značke prejeli Andrej Kerč, Franc Kozelj, Franc Bajželj in Cveto Lebar, za več kot 40-letno Nace Krč in za več kot 50-letno Rozka Kern.

Po uradni slovesnosti so domači igralci uprizorili Molierovo komedijo Scapinove zvijače in tako zaokrožili prijeten večer v prenovljeni in polni dvorani. • **H. Jelovčan**

Praznovanje na Kokrici

Kokrica - Pod naslovom Bliža se železna cesta bo drevi (7. februarja) ob 18.30 v Osnovni šoli na Kokrici pri Kranju prireditev ob slovenskem kulturnem prazniku. Program bodo pripravili učenci Osnovne šole. • **A. Ž.**

Druga seja občinskega sveta Kamnik

Kamnik, 6. februarja - Predsedsednik občinskega sveta občine Kamnik Igor Podbrežnik je za četrtek, 9. februarja, sklical drugo sejo občinskega sveta. Tokrat dnevni red sestavlja kar štirinajst točk. V zvezi z organiziranostjo in delovanjem nove občine so na dnevnem redu Predlog statutarnega sklepa občine Kamnik, Predlog sprememb in dopolnitev začasnega poslovnika, Predlog odloka o organizaciji in delovnem področju občinske uprave ter delavcih v občinski upravi in odloka o začasnem financiranju javne porabe v občini za letos ter imenovanje vršilca dolžnosti tajnika občine Kamnik. Po ugotovitvi sklepčnosti in potrditvi zapisnika bo kot tretja na dnevnem redu točka: pobude in vprašanja svetnikov. Predlagan je Bojan Mlakar (roj. 1955) iz Godiča 65/G. Pri točki Ugotavljanje in dajanje soglasij k delovni uspešnosti direktorjev zavodov občine Kamnik, katerih ustanovitelj je občina, naj bi občinski svet za to pooblastil župana občine. Na dnevnem redu pa so tudi predlogi treh odlokov, ki se nanašajo na urejanje prostora in sicer Predlog odloka o spremembah in dopolnitvah prostorskih sestavin dolgoročnega in srednjeročnega družbenega plana, nadalje o prostorsko ureditvenih pogojih in o sprejetju zazidalnega načrta območja K-7 Alprem. Zeleni Kamnika pa predlagajo ustanovitev komisije za ugotovitev javnega interesa za delovanje podjetja Velika planina, Zaklad narave, d.o.o. Na seji pa naj bi sprejeli tudi sklep o delnem povračilu stroškov organizatorjem volilne kampanje kandidatov za župana in list kandidatov za občinski svet. • **A. Ž.**

Predstavitev ponatisa

Tržič, 7. februarja - Zavod za kulturo in izobraževanje Tržič prireja v četrtek, 9. februarja 1995, ob 18.30 v knjižnici dr. Toneta Pretnarja predstavitev ponatisa knjige Viktorja Kragla Zgodovinski drobci župnije Tržič. Današnji pogled na zanimivo delo iz leta 1936 bo opisala kustosinja v Tržiškem muzeju Mateja Gašpirc, psiholog Tone Brejc pa bo spregovoril o pomenu zgodovinskih drobcev za Tržičana izven domačega kraja. Besedam bo dodal nekaj domače glasbe harmonikar Vital Ahačič, ki bo po dolgem premoru spet nastopil v domačem kraju. • **S. Saje**

Proslavili kulturni praznik

Vračanje v rodni kraj

V avli gorenjevaške Osnovne šole Ivana Tavčarja je bila v nedeljo proslava ter otvoritev dveh razstav ob slovenskem kulturnem prazniku. Prireditev sta letos že tretje leto zapored organizirali Krajevna skupnost Gorenja vas ter tamkajšnja osnovna šola.

Gorenja vas 5. februarja - Zbrane je najprej nagovoril župan Jože Bogataj, v bogatem programu pa so nastopili Moški pevski zbor Trata, Gorenjevaški oktet, osnovnošolski dekliški pevski zbor ter mladi glasbeni talenti: Urška Čadež, Anka Jurjevčič in Ana Bohinc na klavir ter Gorazd in Neža Buh, prvi s trobento, sestra pa ga je spremljala na klavir. Proslavo je spremljala otvoritev treh razstav: osnovnošolci so pripravili cel sklop razstav o Zali, zakonca Simončič sta v stalni fotografski galeriji v avli osnovne šole razstavila svoje fotografije o Zali, Metod Bohinc pa je poleg predstavitve svoje knjige V rodni kraj pripravil sočasno še razstavo fotografij Jakoba Kalana.

Metod Bohinc

Knjiga V rodni kraj naj bi predstavila življenje Bohinčeve družine v avtorjevi mladosti. Pri Bohinčevih doma so imeli neke vrste hotel, poleg tega pa je bil oče organist ter vodja pevskega zbora, tako da se je pri njih doma vedno kaj dogajalo. Vse to je pustilo v spominu Metoda Bohinca polno vtisov, iz katerih je izoblikoval dvanajst zgodb. Ko je knjigo napisal, je začel iskati fotografsko dokumentacijo. Spomnil se je slik iz otrotva, jih nekaj našel doma, nekaj pri sosedih, znancih, vse to iskanje pa mu je prineslo veliko fotografskega gradiva. Knjiga je družinski projekt Bohinčevih. Vse ptrebno so naredili sami doma, od urejanja in oblikovanja do iskanja sponzorjev. Ko je bila knjiga že končana, je v muzeju v Škofji Loki našel negative Jožeta Kalana, gorenjevaškega fotografa amaterja iz njegove mladosti. Fotografije, ki dokumentirajo življenje v Gorenji vasi v času dogajanja knjige, je predstavil na razstavi vzporedno s predstavitvijo knjige, saj se knjiga in razstava praktično dopolnjujeta.

Matjaž Slabe, učitelj glasbenega pouka, je dejal, da na šoli delujeta en otroški in en mladinski pevski zbor, poleg tega pa delujeta še dva pevska zbora na podružničnih šolah. Nastopi otrokom veliko pomenijo, saj to poleg spodbude predstavlja še njihovo potrditev pred starši. V glavnem so vezani na nastope na šolah, zato se z drugimi šolami skušajo dogovoriti za čim več zborovskih revij, na katerih bi lahko nastopili, pri delovanju pa imajo precejšnjo podporo vodstva šole. V kraju je kar nekaj mladih glasbenih talentov, ki skupaj z zborom lahko pripravijo dober program.

Mentorica turističnega krožka na šoli, Milena Pisk, nam je povedala, da je skozi celo šolsko leto potekal projekt V Zali, ki naj bi ljudem približal lepote tega dela Poljanske doline. Turistični krožek se je posvetil raziskovanju mlinov v Zali, posebej najstarejšega Budlovega mlina. Mlin je star že več kot sto let, zadnjič pa so v njem mleli žito leta 1978. V Mlinu je še vsa mlinarska oprema. Prav zato, predvsem pa za zaščito mlina pred nadaljnjim propadanjem, so učenci predlagali, da bi se v njem organiziral muzej na prostem.

Ob kulturnem prazniku pa je bil včeraj prav tako v osnovni šoli tudi literarni večer. Na njem so Franček Bohanec, Jože Drabik ter učenci pripravili literarni večer, na katerem so predstavili pisatelja Ivana Tavčarja ter njegovo delo V Zali. Tako so imeli v zadnjih dneh v Gorenji vasi zares bogat kulturni program. S prireditvami bodo nadaljevali tudi v prihodnje, vsekakor pa bodo razmislili o širitvi publike iz dosedaje Krajevne skupnosti na celo novo občino, saj, kot je na začetku proslave ugotovil župan, kultura povezuje.

Uroš Špehar

2. seja žirovskega občinskega sveta

Sprejeli statut občine ter se pogovarjali o proračunu

Žiri, 3. februarja - Občinski svetniki so se pred kratkim zbrali na drugi seji občinskega sveta. Po sprejemu zapisnika je za začetek seje dosedanji predsednik KS Žiri Anton Beovič pripravil poročilo o dosedanjem delu Krajevne skupnosti. Ta je po njegovih besedah v zadnjih letih delovala kar uspešno, saj se je v tem času v kraju uredilo precej stvari, poleg tega pa je tudi njena zaključna bilanca pokazala precejšnji presežek sredstev.

Svetniki so se nato lotili sprejema statuta občine. V razpravi so se najprej pojavili dvomi o ustreznosti sprejema statuta že na tej seji, saj so nekateri predlogi kljub že končani javni razpravi do predsednika statutarne komisije prišli praktično pred samo sejo. Kljub temu so ugotovili, da z odlogom statuta praktično ne bi spremenili nobene stvari, tako da so statut soglasno sprejeli, pred samim sprejemanjem pa je predsednik statutarne komisije Vilijem Eržen nove predloge na kratko predstavil tudi drugim članom sveta. Poleg statuta občine pa so svetniki sprejeli še predlog statutarnega sklepa. To je začasni akt, ki določa organizacijo skupnih služb občin naslednic stare škofjeloške občine. Sprejem tega dokumenta je bil za občino nujnost, saj bi nesprejem ohromil delo skupnih služb v Škofji Loki, to pa bi škodovalo tako Žirem kot tudi ostalim občinam v škofjeloškem koncu.

Župan je svetnikom v nadaljevanju seje informativno predstavil okvirni načrt proračuna. Prav proračun je po županovih besedah temeljni akt, ki ga mora občina sprejeti, za svoje nemoteno delo. Na račun občine Žiri zaenkrat še ne pritekajo nobena sredstva, vsa sredstva so nakazana na skupni račun občin. Sredstva bodo začela pritekati šele, ko bo občina začela delovati kot prava občina, eden temeljnih pogojev za to pa je sprejeti proračun. Prav zaradi pomembnosti proračuna je pozval vse svetnike k čimboljšemu sodelovanju pri njegovi sestavi.

Ob koncu seje pa so svetniki sklenili, da bodo od skupnih služb v Škofji Loki zahtevali poročila o njihovem delu ter popis aktov, ki veljajo na prostoru nove občine, od direktorja škofjeloškega Komunalnega podjetja poročilo o kompletnem koncesionarnem sklopu, s katerim upravlja. V prihodnje se bodo zavzeli, da se uvede zaščitna znamka žirovske čipke, ki bo temeljila na stari žirovski čipkarski šoli.

Uroš Špehar

Srečanje lovcev dveh dežel

Preddvor, 7. februarja - Danes, 7. februarja 1995, ob 9 uri se bo v hotelu Bor v Preddvoru začelo redno letno srečanje podpisnikov mednarodnega dovora o gojitvi jelenjadi v Karavankah. Člani lovskih družin pod obronki tega gorstva pri nas, strokovnjaki zavoda Kozorog iz Kamnika in lovci iz koroških organizacij prek meje bodo obravnavali aktualne probleme v zadnjem obdobju. Povsod namreč ugotavljajo, da odstrel jelenjadi še naprej upada. • **S. Saje**

EMO ETERNA
Posoda za vse čase!

KSILIT
OKOLJU PRIJAZEN PREMOG

NOVO NOVO NOVO NOVO NOVO

PREDNOSTI KSILITA
- NIZKA VSEBNOST PEPELA
- USTREZNA GRANULACIJA
- UGODNE LASTNOSTI PRI GORENJU
- KONKURENČNA CENA

LASTNOSTI KSILITA

KURILNOST	13 000 kJ/kg
ŽVEPLO	0.47 g/MJ
GORLJIVE SNOVI	59,0 ut. %
PEPEL	1,9 ut. %
SKUPNA VLAGA	39,1 ut. %

LASTNOSTI KSILITA
- Premog z vsebnostjo gorljivega žvepla pod 0,5 g/MJ je za uporabo v malih in individualnih kuriščih ekološko ustrezno gorivo.
- Minimalni negorljivi ostanek

INFORMACIJE:
RUDNIK LIGNITA VELENJE
Partizanska 78
63320 Velenje
TELEFON : 063 / 853 312, 853 864
FAX: 063 / 854 986

GORENJSKI GLAS

SLOVENSKE ŽELEZARNE
TOVARNA VIJAKOV
1895 plamen
KROPA d.o.o.

RAZPRODAJA
- univerzalni rezkalni stroj, tip 6 M 12 P - l. izd. 1961
- kompresor FMA POKORNY, tip V2 30 E - l. izd. 1969
- povozna tehtnica 20 ton
- centrifugalna stiskalnica FLOTWEG tip Z 1 L - l. izd. 1976
- kratkohodni skobelni stroj rip KB 350 - l. izd. 1958
- stružni avtomat, tip AD 25 - l. izd. 1972
- ekscentrična stiskalnica HASENCLEW - l. izd. 1935
- škarje za rezanje paličastega železa - l. izd. 1919
- dvoplaščna cisterna za kurilno olje 3 m3
- razstavljivi MOBILARO blok (bivalni prostor) - l. izd. 1982
- varilni transformator za polavtomatsko varjenje po MIG in MAG postopku, tip P 10 - 400 (nov)
- razne vrste ležajev, klinastih jermenov, elektro materiala
- rezervni deli za stare tipe tovornih vozil FAP in TAM

CENE PO DOGOVORU!
Informacije: vsak delavnik od 7. do 15. ure v nabavnem oddelku tovarne. Telefon: 064/736-461.

NIKO ŽELEZNIKI
KOVINARSKO PODJETJE, p.o., Železniki
na podlagi sklepa delavskega sveta razpisuje

JAVNO DRAŽBO

za prodajo delavniškega in skladiščnega prostora v prittličju stavbe Na Racovniku 35, v skupni izmeri 203,35 m2, s pripadajočim funkcionalnim zemljiščem, na parc. št. 667/5, k.o. Železniki.
Izklicna cena je 110.000 DEM v tolarski protivrednosti na dan plačila, po prodajnem tečaju Gorenjske banke.
Javna dražba bo v petek, 17. 2. 1995, ob 8. uri v sejni sobi podjetja NIKO Železniki p.o., Otoki 16.
Na dražbi lahko sodelujejo pravne osebe, ki imajo sedež na območju RS in fizične osebe, ki so državljani RS. Pooblaščenci pravnih oseb morajo na javni dražbi predložiti pisno pooblastilo za javno dražbo.
Na delu nepremičnine, ki je predmet dražbe, je sklenjena najemna pogodba do 30. 9. 1998. Če kupec ne bo najemnik, se izklicna cena poveča za vložek najemnice v višini 50.000 DEM v tolarski protivrednosti in za dodatno vložena dela najemnice.
Varščino v višini 10 % od izklicne cene plačajo dražitelji do dneva dražbe na žiro račun NIKO Železniki, št. 51510-601-1079 pri SDK Škofja Loka. Pred dražbo morajo predložiti dokazilo o plačilu varščine. Varščino bomo uspešnemu ponudniku vračunali v kupnino, drugim pa vrnili brez obresti v 3 dneh po končani dražbi.
Najboljši ponudnik mora skleniti pogodbo v 8 dneh po končani dražbi, sicer bo prodajalec vplačano varščino zadržal.
Kupec mora kupnino plačati v roku, določenem s pogodbo.
Kupec mora plačati prometni davek in vse stroške, ki so povezani s prenosom lastništva.
Nepremičnino prodajamo po načelu videno-kupljeno.
Nepremičnine si je mogoče ogledati na podlagi predhodnega dogovora. Informacije v zvezi s prodajo dobite po telefonu 064/66-221 int. 56.

Premalo delovnih mest, močni pa v kmetijstvu in turizmu

Občina Gorenja vas - Poljane je med novimi štirimi občinami najbolj kmetijska, sicer pa najbolj "revna". Država bo morala največ primakniti.

orenja vas - Poljane, februarja - Vsaj tisoč delovnih mest i morali imeti v novonastali občini Gorenja vas - Poljane eč, pa bi bili na konju, ocenjuje župan Jože Bogataj. Zato o pridobitev novih delovnih mest v prihodnje glavna smeritev. Pri tem pa seveda ne bo šlo brez podpore iziroma državnega denarja. Občina Gorenja vas-Poljane je amreč med štirimi novimi občinami na območju nekdanje občine Škofja Loka najbolj "revna". Je nabolj kmetijska občina, hkrati pa ima najmanj delovnih mest. Na 14.913 ektarjih ima 6.417 prebivalcev. Število delovnih mest na njenem območju pa predstavlja le 16 odstotkov celotnega prebivalstva občine.

Zelo "prav bi jim zato prišla" takšna razdelitev, da bi Termopol Sovodenj spadal v to občino, ne pa v občino Žiri. Pa ne gre, mimogrede, za tistih 113 delovnih mest. Župan je še pred izvolitvijo večkrat obljubil nezadovoljnim prebivalcem Koprivnika zaradi državne opredelitve, da sodijo pod Žiri, da bodo sprožili postopek, da Koprivnik pride pod občino Gorenja vas - Poljane. Imajo pa še en, dva takšna nerazumna razdelitvena primera, kjer ljudje pravijo, da so se jim v pisarnah v Ljubljani "roke tresle", ko so meje risali.

Ob zapiranju rudnika se je veliko domačinov odločilo za zasebne dejavnosti. Z državno pomočjo bo občina še naprej podpirala odpiranje novih delovih mest. Turizem, ki pomeni dolgoročno vlaganje, bo treba razvijati tudi v dolini. Odgovor, kakšni so rezultati vlaganj vanj, najdemo onkraj meje v Avstriji. Občina Gorenja vas-Poljane ima po županovem prepričanju za to vse možnosti. Vlaganja pa bodo potrebna tudi kmetijstvo.

Rudnik - gospodarska jama

Za sedanjo gospodarsko moč občine je med najpomembnejšimi **Marmor Hotavlje** z okrog 150 zaposlenimi, ki je po svoji proizvodnji znan doma in v tujini. Najbolj popularen pa je prav gotovo **Rudnik** s 137 zaposlenimi, kjer je s programom Ministrstva za obrambo bilo prezaposlenih 20 ljudi. Včasih je bilo v Rudniku zaposlenih 450, zdaj je gotovo le to, da bo zapiranje trajalo še lep čas. Še bolj pomembno ob tem pa je, da bo v njem treba najti program, ki bo občini "odprl" nova mesta. Rudnik, če bo prava usmeritev, bi bil lahko gospodarska jama občine. Med pomembnejšimi obrati na območju občine so še **Jelovica** z obratoma na Sovodnju (29 zaposlenih) in v Gorenji vasi (63). V obeh izdelujejo stavbno pohištvo. **V Termu** v Poljanah, kjer je 34 zaposlenih, izdelujejo izdelke za izvoz iz poliestra za gradbeništvo, avtomobilsko industrijo in ladjedelništvo.

Precejšnja vlaganja so bila v preteklosti namenjena v oskrbo z vodo in v cestne povezave. Vendar je, kar zadeva slednje, še vedno 24 kilometrov lokalnih in 310 krajevnih cest v makadamu. Veliko dela jih čaka tudi v kanalizaciji in gradnji čistilnih naprav.

Interes občine bo, da se to podjetje, kar zadeva zaposlovanje, čimbolj razvije. 34 zaposlenih ima tudi LTH motorji, ki naj bi se prav tako čimbolj razvil. **Gidor** je žal trenutno podjetje, kjer je bilo marsikaj narobe pri odločitvah, vendar si bo po županovem zagotovilu občina prizadevala, da v njem pridobijo nova delovna mesta.Razvoj podjetništva se je že začel: **Karel Jezeršek na Hotavljah - proizvodnja stopnic, Plasteks Hotavlje** - proizvodnja medicinskih pripomočkov, **Stanonik** v Poljanah - strojna in kovinska proizvodnja. Precej je novih lokalov, nekaj poznanih obrti. Prednost bosta še naprej imela obrt in podjetništvo. V Poljnah je 3 hektarje prostora za obrtno cono, možnosti pa so morda tudi v okviru rudnika.

Močna na kmetijskem področju

Kar zadeva kmetijstvo, je občina Gorenja vas - Poljane najmočnejša med štirimi nanovo nastalimi občinami. Na podlagi popisa iz leta 1991 ima 764 kmetij, kar predstavlja 33 odstotkov vseh kmetij bivše občine Škofja Loka. V 626 kmetijah je vsaj en član tudi redno zaposlen v gospodarstvu. V občini je 11.257 hektarjev kmetijskih in gozdnih površin v zasebni lasti, 4.638 hektarjev pa je obdelovalnih površin.

Velike možnosti v turizmu

V povezavi s kmetijstvom ima danes občina tudi največ turističnih postelj in sicer pod Blegošem v KS Javorje. Glavni nosilci razvoja na tem področju (pod Starim vrhom) danes so **Frenk Dolenc, Tončka Logar, Franc Urh, Milena Kržišnik, Marko Dolenc, Janez Dolenc, Matej Demšar, Marija Jelovčan in Lado Debeljak. V občini je 71 sob prve in druge kategorije in 2 apartmaja. Imajo dve kmetiji odprtih vrat. V okviru programa CRPOV pa je načrtovanih trenutno 8 sob in 10 apartmajev. Na območju Starega vrha je danes več različnih turističnih poti, imajo bazene, teniška igrišča.**

Pozimi je Stari vrh idealen za smučanje. Občina Gorenja vas - Poljane in Škofja Loka pa imata ob skupnem dogovoru možnosti, da Stari vrh z umetnim zasneževanjem postane resnično najlepše smučišče v državi Sloveniji. Še neodkrite so tudi turistične možnosti tudi na območju Leskovice, Lučin, Javorij... Imajo vrelec tople vode (Topličar). V občini je vrsta dobrih gostiln (Lipan, nova gostilna pri Šedmici, v Lučinah), doma in v tujini je poznan Penzion Rezka z bazenom (Hlavče njive), na Trebiji je poznana Diskoteka.

Več kot 140 obrtnikov danes zaposluje 190 delavcev. Vseh podjetij oziroma obratovalnic v občini pa je danes 95.

Na kmetijah imajo prek 4.900 glav goveje živine in blizu 1.700 prašičev. Lani so na kmetijah v občini proizvedli 2,682 milijona litrov mleka in 687 ton mesa.

Prostorsko in urbanistično se občina s kmetijstvom pravzaprav kaže kot rezervirana za turistično usmeritev in razvijane dejavnosti na tem področju. Primanjkuje ji sicer prostora za stanovanjsko gradnjo, vendar na prostoru, ki je za to že namenjen, po županovem mnenju ni razlogov za bojazen, da mladi občani ne bi mogli na različnih področjih razvijati gospodarsko moč doma.

MARMOR HOTAVLJE p.o.
Gorenja vas
TEL.: 064/681-100 TRGOVINA: 064/681-010
TELEFAX: 064/681-640

PEKARNA
Gorenja vas
64224 GORENJA VAS
TEL: 064 681-629

DISCOTEKA
FAJN KLUB
GORENJA VAS
Tel.: 064/681-107

MERKUR KRANJ
PRODAJALNA ŽELEZNINA,
GORENJA VAS 94
TEL.: 064/681-701 FAX: 064/681-573

GOSTILNA-LIPAN TILKA FILIPIČ
HOTAVLJE 5 64224 GORENJA VAS
tel.: 064/681-310

PESKANJE PETERLIN
ZVONE PETERLIN
Gorenja vas 244
tel./Fax 064 681 257
Mobitel 0609 613 835

Penzion Rezka
Mi vemo za kotiček, kjer boste našli:
- osvežitev v vodi
- odlično hrano,
- zabavo,
- neokrnjeno naravo,
- prijazne ljudi...
Gorenja vas - Hlavče njive 1 a

MIZARSTVO Jezeršek
Izdelava stopnic
KAREL JEZERŠEK
Hotavlje 3
TEL. FAX: 064 681 693 64224 Gorenja vas

AVTOMEHANIKA KRMELJ
CIMOS
CITROËN
SERVIS
avtokleparstvo • avtoličarstvo • avtoelektrika
Gorenja Dobrava 7, 64224 Gorenja vas
Tel./fax: 064 681 094

JEZERŠEK
HOTAVLJE 64
64224 GORENJA VAS
tel.:064 681-660
cementni izdelki
Izdelujemo STREŠNIKE in POHODNE ali TALNE PLOŠČE

esp
Servis elektromotorjev, transformatorjev in hladilnih naprav
Franc Debenec, Gorenja Dobrava 13
64224 Gorenja vas, tel. (064) 682 076

na produ
trgovina
POLJANE tel. 65 771

KMETIJSKO GOZDARSKA ZADRUGA, z.o.o.
ŠKOFJA LOKA
ENOTI:
POLJANE nad Škofjo Loko
- reprodukcijska trgovina 65-702
- špecerijska trgovina 65-603
GORENJA VAS
- špecerijska trgovina in blagajna Zadružne hranilno kreditne službe tel.: 681 - 403

frizerski salon
ZEVNIK OLGA
Poljane 66
tel. (064) 65-832
od 8-12 in 14-18 PONEDELJEK ZAPRTO

KULTURNI KOLEDAR

KRANJ - V galeriji Prešernove hiše je na ogled razstava **Prešernovi nagrajenci 1994**. V Stebriščni dvorani Mestne hiše razstavlja slike in plastike akad. slikar ***Peter Abram.*** V galeriji Mestne hiše razstavlja slike, akvarele in objekte akad. slikar ***Klavdij Tutta.*** V Mali galeriji Likovnega društva Kranj razstavlja slikar in grafik ***Silvester Plotajs-Sicoe.*** V galeriji Šenk v Britofu razstavlja akad. slikarka ***Klementina Golija.*** V galeriji Bevisa je na ogled razstava olj in akvarelov **Franceta Slane.**

VRBA - Prešernova rojstna hiša je s februarjem znova odprta vsak dan, razen ponedeljka, med 9. in 16. uro, ob sobotah in nedeljah med 10. do 16. ure.

RADOVLJICA- V galeriji Šivčeve hiše je na ogled tematska razstava ***"Rodbina Vurnik iz Radovljice"***. V galeriji Avla Občine Radovljica je predstavljena **celostna podoba radovljiških obletnic** oblikovalke Petre Černe, v galerijskem hodniku pa so razstavljeni plakati z detajli iz arhitekturne zapuščine Ivana Vurnika.

ŠKOFJA LOKA - V galeriji Ivana Groharja razstavlja fotografije ***Vinko Skale.*** Stalne zbirke Loškega muzeja so na ogled le ob sobotah in nedeljah od 9. do 17. ure, med tednom pa med 9. in 13. uro. V okroglem stolpu - pedagoški delavnici je na ogled razstava ***Partizansko šolstvo na Gorenjskem.*** V mini galeriji občine Škofja Loka razstavlja oljne slike ***Franc Rant,*** član likovne skupine Domel iz Železnikov.

PRIREDITVE OB PRAZNIKU

KRANJ

Pevci Prešernu

Kranj - Tako kot že vsa leta doslej se tudi danes, v torek, na predvečer kulturnega praznika kranjski pevski zbori s pesmijo klanjanjo pesniku Prešernu. Začetek bo z APZ France Prešeren ob 17.30 v Prešernovem gaju, kjer bo govoril prof. Franc Drole, prireditev pa se bo nadaljevala s podoknicami ME OZ Iskra pred Prešernovo hišo in zaključila od spomeniku pesniku pri Prešernovem gledališču, kjer bo pel MoPZ dr. Janez Bleiweis.

Proslava ob prazniku

Kranj - V kinu Storžič bo danes, v torek, ob 19. uri osrednja kranjska prireditev v počastitev kulturnega praznika. Slavnostni govornik bo župan Vitomir Gros, sledil pa bo koncert Komornega orkestra Carnium pod vodstvom Petra Škrjanca.

Danes zvečer bodo proslave tudi na osnovni šoli France Prešeren - recital in likovna razstava, v Kulturnem domu Stražišče, v Kulturnem domu na Visokem, v Prešernovem hramu bo literarni večer KUD Ljiljan Kranj, v Dupljah bosta pela moški in ženski pevski zbor.

Jutri, na dan praznika, bo ves dan v kranjski župnijski cerkvi molitveni maraton za mir. Proslava bo tudi na Trsteniku, kjer bodo nastopili trije pevski zbori, v galeriji Dežman bodo odprli slikarsko razstavo Marjana Belca, v kranjski župnijski dvorani pa bo prof. France Pibernik predaval o zamolčanem pisatelju Karlu Mauserju.

V četrtek, ob 18. uri bo v dvorani gradu Kieselstein srečanje z akademikom prof. dr. Borisom Paternujem in prevajalcem dr. Klausom D. Olofom ob izidu nemške monografije o Prešernu.

PREDDVOR

Preddvor - Jutri, v sredo, ob 18. uri bo v domu krajanov občinska proslava ob kulturnem prazniku. Nastopajo umetniki iz občine Preddvor.

VRBA

Vrba- V Prešernovi rojstni hiši bo jutri, v sredo, ob 18. uri prireditev, na kateri bo z recitacijo Prešernovih pesmi nastopila igralka Milena Zupančič, z izborom pesmi slovenskih in tujih skladateljev pa se bo predstavila ženska vokalna skupina Kvarta. V drugem delu prireditve bodo vrteli na videokaseto posnete filme Božidarja Jakca o otvoritvi Prešernove rojstne hiše iz leta 1939, Rudija Omota in Marjana Foerstera film O,Vrba iz leta 1940 in film Metoda in Milke Badjura ob stoletnici Prešernove smrti iz leta 1949.

RADOVLJICA

Razstava in predstavitev znamk

Radovljica- Osrednja radovljiška prireditev ob prazniku bo v petek, 10. februarja, ob 18. uri, ko bodo v Šivčevi hiši odprli razstavo Rodbina Vurnik iz Radovljice. Ob tej priložnosti bodo predstavili tudi poštni znamki - Vurnikovo in znamko ob 200-letnici Linhartove smrti. Prireditev se bo nadaljevala še v Glasbeni šoli s koncertom "A.T. Linhart med slovenskimi skladatelji" in solistom baritonistom Damjanom Rističem in pianistom Aleksandrom Vremšakom.

ŠKOFJA LOKA

Glasbene prireditve

Škofja Loka - Vrsta izbranih glasbenih prireditev bo pospremila škofjeloški kulturni utrip: v dvorani na Loškem odru bo danes, v torek, ob 19. uri slavnostni koncert Pihalnega orkestra Škofja Loka. Jutri, v sredo, ob 19. uri bo v kapeli Puštalskega gradu nastopila članica orkestra Slovenske filharmonije flavtistka Patricija Mihelač-Korica. Glasbenica, ki se je začela inštrumenta učiti prav v škofjeloški Glasbeni šoli pri prof. Ažmanovi, je dobitnica vrste nagrad na glasbenih tekmovanjih in tudi študentske Prešernove nagrade. Na klavirju jo bo spremljal Vladimir Mlinarić.

V petek, 10. februarja, ob 18. uri pa bo v kapeli Loškega gradu koncert KPZ Loka z naslovom Slovenska in evropska romantika v besedi in glasbi. Prireditev bosta povezovala Alenka Bole Vrabec in Marko Črtalič.

ŽIRI

Žiri - Jutri, v sredo, ob 20. uri bodo v kinodvorani zavrteli novi slovenski film Halgato režiserja, žirovskega rojaka Andreja Mlakarja. V petek, ob 19. uri pa bo v galeriji Svobode literarni večer ob izidu knjig žirovskih avtorjev - Tončke Stanonik, Jožeta Peternelja, Franca Kopača in ilustratorja Vlasta Kopača.

KAMNIK

Kamnik - V razstavišču Veronika bo jutri, v sredo, ob 19. uri literarno glasbeni recital ob kulturnem prazniku: predstavili bodo izid knjige Izbrane pesmi pesnika in dramatika Antona Medveda (1869-1910). Pesmi bo predstavil dr. Emil Cesar, v glasbenem programu bodo nastopili Irena Baar, sopran, Vladka Vremšak, klavir in Samo Vremšak, bariton, klavir.

Razstava o rodbini Vurnik

KAMNOSEKI, PODOBARJI, ARHITEKT

Radovljica - Čeprav bo uradna otvoritev tematske razstave Rodbina Vurnik iz Radovljice v petek, 10. februarja, je razstava v galeriji Šivčeve hiše na ogled že od sredine prejšnjega tedna. Na ta način so organizatorji pravzapr povezali veliko pregledno razstavo o arhitektu Ivanu Vurniku v Cankarjevem domu in razstavo izbranih risb v galeriji DESSA v Ljubljani v zaokroženo celoto.

Obenem pa je razstava o Vurnikih tudi prireditev, ki vsekakor sodi v prireditve namenjene letošnjim radovljiškim jubilejem. Mesto se je na ta način vsekakor oddolžilo ne le spominu in delu arhitekta Ivana Vurnika - po njegovih načrtih je v Radovljici zraslo kar nekaj stavb, na primer hotel Grajski dvor, žal med arhitekturno stroko najbolj cenjenega Vurnikovega projekta kopališča Obla gorica ni več - pač pa tudi rodbini Vurnik.

Prav razstava v Šivčevi hiši se je namreč lepa priložnost, da se z originalnimi načrti, fotografijami in drugo dokumentacijo predstavi Vurnikove z njihovo kamnoseško in podobarsko delavnico, v kateri je nastala med njimi še danes ohranjene cerkvene opreme, kot so oltarji, prižnice, cerkvene klopi, razpela in drugo. V takem okolju, že zgodaj seznanjen z umetnostjo je rastel Ivan Vurnik in se za arhitekta šolal na Dunaju. V razstavo je vključen tudi del izvirnih Vurnikovih načrtov, nekateri med njimi so tudi prvič na ogled javnosti, ter vpogled v dela, ki so nastala v Radovljici v sodelovanju z Vurnikovo ženo slikarko Heleno.

Klemen Rodman

"Večino gradiva za razstavo o rodbini Vurnik smo sicer dobili v Arhitekturnem muzeju, v Narodni galeriji Ljubljana, v Foto ateljeju Vengar, nekatere načrte, predvsem pa skice, fotografije pa tudi v še nearhiviranem gradivu v Vurnikovi hiši," je povedal Klemen Rodman, ki si je skupaj z Renatom Repšetom in Markom Smrekarjem zamislil in pripravil razstavo in jo tudi oblikoval.

Pri predstavitvi zapuščine arhitekta Ivana Vurnika se je od prve delovne zasnove v avgustu 1991, zbiranja gradiva na terenu, strokovnega posveta, razstav in zbornika izoblikovala še cela vrsta zamisli o dodatnih predstavitvah arhitektovega dela. Vurnik se je na primer veliko ukvarjal tudi s cerkveno opremo. Pri zbiranju materiala za pregledno razstavo v Cankarjevem domu je pripravljalcem razstave odprl vrata tudi škofovski arhiv. Seveda ni bilo vsega odkritega tako načrtov kot eksponatov tudi vključiti v katero od razstav, zato je nastala zamisel o razstavi cerkvene opreme kot jo je zasnoval Ivan Vurnik. Gradivo je že zbrano, trenutno pa se odloča le še o lokaciji med postav vijo v Ljubljani ali v Stični.

"Projekt Vurnik nam je podrobnosti predsta vpogled v Vurnikovo de Seveda prav vsega ne razstavah niti ne v zborni ni bilo mogoče predstav Precejšen del nepredstavl nega pa sodi še v arhiv zapuščino: pisma nekat načrti, skice, zapiski, vse gradivo bi bilo potreb temeljitejše strokovne obr nave. Arhitekti, Vurnik učenci, pa so prispevali nekatere nove podatke objektih po Vurnikovih za slih," je povedal Klem Rodman.

Razstava v Cankarjev domu je zdaj podaljšana, dvideno pa je, da jo bo predstavili še kje, najver neje v Budimpešti, na Dun in v Brnu. Razstavo pa najverjetneje lahko še dop nili z dodatno razstavo - ko na primer izbor iz Vurniko seminarjev, za kar na pregle ljubljanski razstavi - zasnov v stilu radovljiškega kopali s stolpom vred - ni b prostora. Prav o tej pregle razstavi nastaja še nova p likacija, izšla naj bi še v letu. • **Lea Mencinger**

Iz Vurnikove delavnice v Radovljici (fotografija ni datirana)

Pomemben sestavni del projekta Vurnik so vsekakor fotografije. Potem ko je bil na javnem natečaju izbran za fotografa projekta Vurnik Miran Kambič, tudi sam arhitekt, je v približno letu in pol nastala fotografska podoba Vurnikove arhitekture, ki z načinom fotografske prezentacije in interpretacije dopolnjuje njeno razumevanje.

Ne glede na to, da bodo vse naslednje razstave Vurnikovo delo predstavljale še v nadaljnih podrobnostih, pa se je pokazalo, da podoba moderne na slovenskih tleh nikakor ne bi bila popolna brez Vurnika. Prav gotovo se je proces odkrivanja in umestitve njegovega dela začel, vsekakor pa bodo več kot dobrodošle tudi vse nadalnje primerjave in ugotovoitve o vplivu, ki ga je njegovo delo imelo za razvoj slovenske arhitekture.

K razstavi sodi tudi srebrna spominska medalja predstavljena že lani v Ljubljani ob 110-letnici Vurnikovega rojstva, kovanci pa bodo tudi v prodaji na razstavi. Petkova otvoritev prinaša tudi predstavitev Vurnikove znamke in znamke ob 200-letnici smrti A.T. Linharta. Vurnikovo znamko kot tudi spominsko medaljo je oblikoval Klemen Rodman, Linhartovo pa Petra Černe. Znamke bo predstavil mag. Alfonz Podgorelec, direktor Pošte Slovenije.

ZIMSKO LIKOVNO SREČANJE

Kranj - Minuli petek se je na Krvavcu zaključilo mednarodno likovno srečanje, ki se ga je udeležilo 21 slikarjev iz Avstrije, Hrvaške, Kitajske, Italije, Makedonije, ZDA in Slovenije.

Po izkušnjah projekta Slovenija, odprta za umetnost, se je likovno srečanje z udeležbo umetnikov iz več dežel tokrat prvič odvijalo v zimskem času. Ob sodelovanju Gosttura sta organizatorja slikar Klavdij Tutta in Društvo slovenskih likovnih umetnikov Kranj pripravila delovne in bivanjske prostore za udeležence srečanja na Kriški planini. Organizator srečanja Klavdij Tuta je sam povabil večino slikarjev, le avstrijska slikarja je povabila galerija Šikoronija. Štiri dni so v krvavškem zimskem ateljeju ustvarjali: Roland Boeck, Gustav Boehm, Fulvio Juričić. Robert Pauletta, Wang Hui Quin, Nicoletta Leghisa, Marino Casetti, Franco Milani, Dimitar Malidanov, Paul Redfern, Zvest Apollonio, Maja Šubic, Žarko Vrezec, Klementina Kolija, Boni Čeh, Henrik Marchel, Stane Kolman, Zmago Puhar, Marko Tušek, Vinko Tušek in Klavdij Tutta.

Izbor slik nastalih na zimskem mednarodnem likovnem srečanju bo predstavljen na likovni razstavi v Mali galeriji v Kranju spomladi letos v okviru likovne prireditve Risbe v prostoru; razstava sodi v ovir sodelovanje Alpe Jadran. • **Z.I.**

MPZ Lubnik v Slovenski filharmoniji

SLAVNOSTNI KONCERT OB PETNAJSTLETNICI

Škofja Loka - Pevski zbor Lubnik je pravzaprav že z lanskim božičnim koncertom 27. decembra v škofjeloški cerkvi sv. Jurija vstopil v jubilejno pevsko sezono, v kateri bo proslavil 15-letnico svojega obstoja.

Tako lep jubilej za šestdesetčlanski pevski zbor, ki ga z poldrugo desetletje vodi Tomaž Tozon, je vsekakor potrebno obeležiti kar z več koncerti. Prvi te vrste v tem letu bo v četrtek, 9. februarja, v Slovenski filharmoniji v Ljubljani.

Program slavnostnega koncerta je skrbno izbran. V prvem delu koncerta so na sporedu dela tujih in slovenskih skladateljev, med njimi Verdijeva Ave Maria, Gounodova Gloria iz maše št. 6, ki so jo v celoti izvajali na decemberskem božičnem koncertu, Panis Angelicus Cesarja Franca ter šest pesmi slovenskih skladateljev: Sattnerja, Simonitija, Vrabca, Ukmarja in Venturinija. Drugi del koncerta je v celoti posvečen pesmim s Koroške, kakor so jih uglasbili Vremšak, Deu, Tomc, Lebič, Mirk in Hubad.

Vstopnice za četrtkov slavnostni koncert so že razprodane. Zaradi velikega zanimanja pa bodo koncert v veliki dvorani Slovenske filharmonije ponovili v četrtek, 16. februarja, ob 19.30. Vstopnice se dobijo v predprodaji pri Alpetourju in pri pevcih zbora Lubnik.

Na slavnostnem koncertu bo Mešani pevski zbor Lubnik izvajal program ob sodelovanju tenorista Marjana Trčka in organista Toneta Potočnika. Oba sta sodelovala s pevci že na božičnem koncertu, na katerem je del programa izvajal tudi godalni orkerster. Prireditev je bila še posebej slovesna, ker je dolgoletni dirigent zbora Tomaž Tozon prejel Gallusovo plaketo, odličje Zveze kulturnih organizacij Slovenije in Slovenske pevske zveze za umetniške dosežke in dejavnost pomembno za slovensko glasbeno kulturo. Odličje je na koncertu odlikovancu izročil mojster Bojan Adamič. Na sliki: dirigent zbora Tomaž Tozon ob prejemu odličja, ob njem predsednica zbora Majda Bogataj in Bojan Adamič. • **Lea Mencinger**

Jeseniški Acroni in idrijska Rotomatika sklenila nov triletni dogovor

Dolgoročno zavezništvo Rotomatike in Acronija

Dobave elektropločevine bodo z 38 tisoč ton v zadnjih treh letih povečali na 52.500 ton v naslednji triletki.

Jesenice, 2. februarja - Edvard Svetlik, direktor idrijske Rotomatike, in Anton Šteblaj, direktor jeseniškega Acronija, sta slovesno podpisala nov dogovor o dolgoročnem sodelovanju, kar seveda najbolje potrjuje uspešnost dosedanjega sodelovanja. Na tuje trge tako gredo končni izdelki, družno pa sta obe tovarni po Svetlikovih besedah močna igralca na trgih Evrope, ZDA in Daljnega vzhoda.

Pred slovesnim podpisom so si pripravili ogled Acronijeve proizvodnje na Koroški Beli, strateški dogovor pa so podpisali v prostorih Tehniškega muzeja na Stari Savi. Prisostovali so mu tudi minister za gospodarske dejavnosti dr. Maks Tajnikar, ministrica za delo Rina Klinarjeva in poslanec Izidor Rejc ter predstavniki Slovenskih železarn in drugi poslovni gostje. Med izrečenimi čestitkami so nedvomno najlepše zvenele Tajnikarjeve besede, da je vodstvo železarn konsolidirano, in da bo kmalu operativen zakon, po katerem lahko Acroni pričakuje posojila tudi za nujne investicije.

Korenine sodelovanja segajo v leta, ko je Rotomatiko prevzelo sedanje vodstvo

Korenine dolgoročnega strateškega zavezništva Rotomatike in Acronija segajo v leto 1981, ko je idrijska Rotomatika prihodom sedanje vodstvene ekipe z direktorjem Svetlikom na čelu doživela zelo velike spremembe. Začela se je razvijati v zelo pomembnega porabnika elektropločevine ter napravila skok s tedanjih 3 tisoč ton letne porabe na 23 tisoč ton predvidene porabe elektropločevine v letošnjem letu.

Z upoštevanjem zelo strogih tržnih, kakovostnih in razvojnih meril se je jeseniškemu Acroniju pred tremi leti uspelo prebiti med najpomembnejše Rotomatikine dobavitelje, čeprav so na njem seznamu zveneča imena, kot so denimo nemška Alcatel in Thyssen, italijanska Ilva, ameriški Dupont itd. Tako sta Rotomatika in Acroni po desetih letih intenzivnega sodelovanja junija 1992 podpisala prvi triletni strateški dogovor, ki se je iztekel z lanskim letom.

Zadnja tri leta je na začetku zaznamovala globoka recesija tako železarstva kot elektroindustrije v svetu, lani pa se je dokaj hitro zasukala v dolgo pričakovano konjunkturo in dogovor je polno prišel do izraza. Zaradi dobrih medsebojnih izkušenj so sodelovanje razširili tudi na dobave elektropločevine Rotomatikinim partnerjem, na primer največjemu svetovnemu izdelovalcu elektromotorjev Emerson Electricu. V najtežjih trenutkih krize pa je bilo dobro sodelovanje tudi pot za premagovanje težav pri oskrbi proizvodnje z materiali za njen nemoten potek.

Prva triletka je bila v celoti izpolnjena, dobavljenih je bilo 38 tisoč ton elektropločevine, izboljšana je bila tudi njena kakovost, kar je za razvoj Rotomatike strateškega pomena. Pomemben korak so napravili tudi pri samih dobah, saj so uvedi tako imenovani JIT sistem, kar pomeni, da gre jeseniška pločevina brez skladiščenja naravnost v idrijsko proizvodnjo.

V novi triletki za skoraj 40 odstotkov večje dobave pločevine

Z novim strateškim dogovorom za obdobje 1995-1997 bodo dobave povečali na 52.500 ton elektropločevine v teh treh letih in jeseniški Acroni bo tako ostal 65-odstotni dobavitelj hitro rastoče porabe elektropločevine v idrijski Rotomatiki, ki bo tako porabila 30 odstotkov jeseniške elektropločevine.

Tržna moč obeh poslovnih partnerjev se bo torej še povečala, sodelovanje pa bodo nadgradili s finančnim sodelovanjem na posameznih investicijskih projektih, ki bodo v Acroniju pomembno vplivali na zmanjšanje stroškov. Usmerili se bodo tudi v višje oblike predelave elektropločevine, v teku so že študije za postavitev obrata za proizvodnjo lamel in/ali elektromotorjev na Jesenicah. Izboljšali bodo kakovost elektropločevine in še izboljšali sistem dobav.

Anton Šteblaj, direktor jeseniškega Acronija.

Idrijska Rotomatika je bila leta 1771 ustanovljena kot obrat Iskre iz Železnikov, doživela več reorganizacij, sanacija in intenziven razvoj pa se je začel v začetku osemdesetih let s prihodom sedanje vodilne ekipe. Kasneje se je osamosvojila in leta 1989 izstopila iz Iskre, tega leta je kot prvo slovensko podjetje pridobila certifikat ISO 9000. Izdeluje elektromotorje, lamele in rotorje, izvozi 96 odstotkov proizvodnje in je na svojem področju eno vodilnih podjetij v svetu.Leta 1993 je z nemško firmo Alcatel-SEL ustanovila skupno firmo Ydria Motors za izdelavo malih asinhronih motorjev in ventilatorjev, ki naj bi postala največja na tem področju v svetu. Izvoz Rotomatike je lani znašal 63 milijonov mark, kar je na zaposlenega znašalo 95 tisoč mark, zaposlenih pa je 672. Letos nameravajo izvoz povečati na 100 milijonov mark, pri tem pa ohraniti v svetu že uveljavljeno blagovno znamko Rotomatika. Kljub skupnim vlaganjem s tujimi partnerji bo Rotomatika ostala v večinski domači lasti. • **M. Volčjak**

Jeseniški Acroni 60-odstotno preskrbuje Rotomatiko z elektropločevino. Foto: G. Šinik

Sanacija Acronija uspešno poteka, Rotomatika ozdravljena že nekaj časa

Medsebojna odvisnost je vse večja, druži nas zdravo sodelovanje in tekmovanje, zato smo vse močnejši igralci v svetu. Druži nas tudi podobno okolje geografsko zaprtih dolin, vendar odprtih ljudi, z veliko železarske in rudarske tradicije, v naši tovarni smo prestrukturiranje že prešli, na Jesenicah je zdaj v teku, je ob podpisu novega sporazuma dejal Edvard Svetlik, direktor idrijske Rotomatike.

Za Acroni (naslednik ploščatega programa jeseniške Železarne) je obnovitev sporazuma zato toliko bolj pomembna. Njegov končni izdelek so trakovi iz pločevine, osnovna surovina pa staro železo, ki ga približno 60 odstotkov uvozi. Acroni je lani izvozil 55 odstotkov izdelkov, pred štirimi leti pa je bil izvoz le 10-odstoten. Obseg proizvodnje je leta 1992 znašal 130 tisoč ton, lani pa 189 tisoč ton, vrednostno pa se je v tem času s 7,6 milijarde tolarjev povzpela na 15,4 milijarde tolarjev. V svetu sodi med manjše jeklarne, vendar pa pri izdelavi elektropločevine po velikosti na petem mestu v Evropi. Zdaj zaposluje 1.770 ljudi, še vedno posluje z izgubo, saj ga bremenijo stare obveznosti, visoki so stroški financiranja obratnih sredstev, nekatere proizvodne naprave pa slabe. V zadnjih letih pridobiva nove poslovne partnerje in izboljšuje kvaliteto izdekov, predvsem pri izvozu pa se jim je že v veliki meri uspelo približati potrošnikom. Na domačem trgu ima posredna prodaja prek grosistične mreže več kot 50-odstotni delež, kar jim je seveda v pomoč zaradi slabih likvidnostnh razmer v Sloveniji.

Turistični promet v lanskem letu

Skoraj četrtina tujih gostov več

Število tujih nočitev se je lani povečalo za 23 odstotkov, število domačih pa je ostalo na ravni leta poprej

Kranj, 6. februarja - V Sloveniji je bilo lani 9 odstotkov turističnih nočitev več kot leta 1993, vračajo se tujci, predvsem poleti, medtem ko je domači turistični promet najbolj porasel februarja in marca.

Dokončnih podatkov o turističnem prometu v Sloveniji sicer še ni, statistiki so postregli s predhodnimi, ki pa se običajno dosti ne razlikujejo od dokončnih. Lani je turistični promet v primerjavi z letom poprej narastel v vseh mesecih, z izjemo januarja, zanimivo pa je, da je bila največja, 20 odstotna rast dosežena marca, z 19 odstotno rastjo pa sledita februar in oktober. V celoti pa je bilo lani doseženih 5.864.814 turističnih nočitev, kar je bilo 9 odstotkov več kot leto poprej.

Domači turistični promet je lani zelo nihal, padec je bil največji januarja, ko je bilo domačih nočitev za 17 odstotkov manj kot januarja leta 1993, sledi 11-odstotni avgustovski padec, 6-odstotni julijski in 4-odstotni majski. Največji porast pa so zabeležili februarja, ko je bil 26-odstoten in marca,ko je bil 21- odstoten. Številke so torej zelo zanimive, saj smo se za dopust v domačih turističnih krajih torej odločali vse bolj izven poletne turistične sezone. Podatek za vse leto pa kaže, da se domači turistični promet ostal na ravni leta poprej.

Domačih turističnih nočitev pa je bilo še vedno več kot tujih, čeprav je število tujih lani poraslo kar za 23 odstotkov; domači gostje so ustvarili 3.384.052 nočitev, tuji pa 2.480.762. Posebnost lanske sezone je torej velik porast tujih nočitev, pri tem pa je zanimivo, da se vračaju tudi gostje iz držav bivše Jugoslaviji, njihov nočitev je bilo sicer le 378.238, vendar pa jih je bilo za 6 odstotkov več kot leto poprej.

V Sloveniji je turistični promet še vedno največji poleti, julija in avgusta je bilo ustvarjenih več kot tretjina vseh turističnih novčitev, od junija do septembra pa več kot polovico. Vendar pa pa je bila koncentracija le nekoliko blažja kot leto prej. To pa ne velja za goste iz klasične tujine, ki k nam prihajajo predvsem poleti, julija in avgusta lani so ustvarili 34 odstotkov vseh nočitev, od junija do septembra pa 54 odstotkov.

Javna prodaja delnic Gorenjskega tiska

V javni prodaji delnic Gorenjskega tiska iz Kranja bo na voljo 26 odstotkov družbenega kapitala podjetja

Kranj, 6. februarja - Do konca marca bo v Gorenjskem tistku potekala interna razdelitev in notranji odkup za lastninske certifikate, v tem času pa bo podjetje del premoženja prodalo tudi z javno prodajo delnic.

Gorenjski tisk je po otvoritveni bilanci vreden dobro milijardo tolarjev, v podjetju je zaposlenih 480 ljudi, pohvali se lahko s solidnimi poslovnimi rezultati. Predali so zastavili obežen projekt posodabljanja proizvodnje in za njegovo izpeljavo dobili avgusta lani za 3,5 milijona mark posojila Evropske banke za obnovo in razvoj. V posodobitev proizvodnje so v treh letih vložili 13 milijonov mark.

V javni prodaji bo na voljo 26 odstotkov druženega kapitala, ki se lastnini,, kar predstavlja dobrih 23 odstotkov podjetja. Prodajna vrednost delnic znaša 700 tolarjev, kupiti pa jih je moč tudi za gotovino, vendar največ za 10 tisoč tolarjev. Lastninske certifikate bodo vpisovali zgolj na sedežu podjetja v Kranju.

Podjetje SKB Nepremičnine & Leasing kupilo nekdanji hotel Miklič v Ljubljani

Bivši dom JLA bo postal sodna palača

Ministrstvo za pravosodje in vlada sodita, da je lokacija najbolj primerna za sedež ljubljanskega okrajnega in okrožnega sodišča

Kranj, 6. februarja - Pred časom smo pisali, da kranjska Živila nameravajo kupiti nekdanji hotel Miklič v Ljubljani, v katerem je bil po vojni Dom JLA, saj naj bi bila stavba namenjena poslovno trgovskemu centru s hotelom. Vendar so se stvari zasukale drugače, kupilo ga je podjetje SKB Nepremičnine & Leasing, kar sta mu predlagala ministrstvo za pravosodje in vlada, saj naj bi tam prostore dobilo zdaj utesnjeno ljubljansko sodišče.

Poslopje se nahaja nasproti avtobusne oziroma železniške postaje, torej v strogem središču Ljubljane, ki se v prostorsko urbanistični dokumentaciji Ljubljane imenuje CO 2/3 in je eno redkih območij, kjer je še možna preureditev in prezidava. Zategadelj je razumljiv interes ministrstva za pravosodje in vlade, da se s preureditvijo tega poslopja razrešijo prostorsko stisko sodišča v Ljubljani.

Podjete SKB Nepremičnine & Leasing je k sodelovanju za arhitekturno urbanistično rešitev prenove objekta povabilo tri arhitekte, izbrala je projekt podjetja SCT Visoke gradnje, avtorja Vladimirja Koželja. Z dvema večjima tujima hotelskima verigama se že dogovarja za nakup in upravljanje hotelskega dela, ugoden je tudi odziv pri preverjanju možnosti za prodajo poslovnih prostorov in lokalov.

Sodna palača na Tavčarjevi v Ljubljani je pretesna, po reorganizaciji sodstva so se razmere še poslabšale, preureditev poslopja pa ni možna. Z novo lokacijo bi razrešili prostorsko stisko, pri tem pa je seveda pomembno, da je v neposredni bližini sedanje sodne palače, torej v samem centru mesta, kjer so tudi prostori javnega tožilstva.

Idejni projekt na kompleksu, ki ima približno 22 tisoč površinskih metrov pokritih površin, predvideva prenovo in nadzidavo obstoječega objekta, izgradnjo prizidka (sedanja trgovina Ona-On), in podzemnih garaž z 260 parkirnih mest ter novega atrijskega objekta. Načrt predvideva ureditev in prenovo pročelja, prenovljeni objekt in novi vogalni objekt pa bosta skupaj tvorila zgradbo mestnega videza in po arhitekturni plati bo stavba pripomogla k lepšemu in sodobnejšemu videzu mesta na tem območju.

Pritličje nove sodne palače naj bi bilo namenjeno zemljiški knjigi, pošti, banki, trafiki, gostinstvu, kopirnici in vložišču, v nadstropjih naj bi bile pisarne sodnikov ter durge sodne pisarne, v atrijskem objektu pa razpravne dvorane. Projekt so 25. januarja predstavili sodnikov, saj želijo dobiti njihove pripombe, kako naj bo sodna palača urejena. • **M.V.**

TURISTIČNE **NOVOSTI**

Združenje turističnih jam

Konec preteklega leta je bilo v Postojni ustanovljeno Gospodarsko interesno združenje turističnih jam Slovenije. V združenje se je povezalo devetnajst upraviteljev turističnih jam in dveh urejenih rudniških rovov. Njihov skupni projekt Turistična jamska transverzala, ki bo ljubiteljem kraškega podzemlja omogočala spoznati podzemski svet s pomočjo vodnikov. Vanjo so vključene naslednje jame: Vilenica, Škocjanske jame, Ravenska jama nad Cerknim, Antonijev rov v Rudniku živega srebra v Idriji, jama pod Predjamskim gradom, Otoška jama (1,5 kilometra od Postojnske jame), Pivka in Črna jama, Postojnska jama, Planinska jama, Zelniške jame pri Rakeku, Križna jama pri Cerkniškem jezeru, Županova jama pri Turjaku (prej Taborska jama), Železna jama pri Domžalah, Snežna jama na Raduhi, podzemlje Pece v Rudniku svinca in cinka Mežica, Rotovnikova jama v Šaleški dolini, jama Pekel pri Šempetru, Konstanjeviška jama pod Gorjanci, Divaška jama, Dimnice in Sveta jama na Socerbski planoti.

Penzion Jager v Srednji vasi

Garni penzion - apartma Jager se nahaja v Srednji vasi v Bohinju, razpolaga z enajstimi, sodobno opremljenimi apartmaji, ki so opremljeni tudi z direktnim telefonom in satelitsko televizijo. Gostom je na voljo tudi dostava živil in lastna taksi služba, ker so povezani s turistično agencijo Alpinum lahko gostje koristijo tudi njihove storitve: izposoja smučarske opreme, smučarska šola, vrtec na snegu, nočna smka, izposoja koles, kajakov itd. Srednja vas pa je seveda izhodišče za številne za planinske izlete in pohode.

Prospekt Zreškega Pohorja

Unior Turizem iz Zreč je pred kratkim izdal prospekt, ki predstavlja počitniške na Zreškem Pohorju, kjer so možnosti tako zimskega kot letnega turizma. Rogla je znano smučišče, na voljo pa so tudi športne dvorane ter seveda kopanje v Termah Zreče. V prospekt so vključili tudi gostinsko in ostalo ponudbo, ki gostom omogoča prijetno bivanje.

V Avstrijo odhajamo predvsem pozimi

Slovenci vse pogosteje odhajajo na počitnice v Avstrijo, podatki so sicer nekoliko zastareli, vendar kljub temu zanimivi. Leta 1993 je 47 tisoč slovenskih državljanov ustvarilo v Avstriji 156 tisoč prenočitev, kar je bilo 260 odstotkov več kot leto prej. Med tujimi obiskovalci Avstrije so naši državljani na 22. mestu, kar 67 odstotkov pa jih tam letuje v zimskih mesecih, predvsem januarja in februarja. Med avstrijskimi deželami jih je 38 odstotkov obiskalo Koroško, 18 odstotkov Solnograško, na tretjem mestu pa je s 14 odstotki Dunaj. Največ, približno 28 odstotkov, jih je prenočilo v hotelih s tremi zvezdicami, na drugem mestu so z 20 odstotki hoteli s štirimi in petimi zvezdicami, medtem ko se je za počitniške apartmaje odločilo le 1,5 odstotka slovenskih turistov.

NA ŠTIRIH KOLESIH

VOZILI SMO: ŠKODA FELICIA

DRUGAČNI ČASI

Ljubljanski Avtoimpex v teh dneh začenja s prodajo nove škode felicie, ki bo nasledila dosedanji model favorit. Nasledstvo pomeni tudi to, da je Škoda zdaj z obema nogama že skoraj povsem v središču evropske avtomobilske industrije. Poleti in jeseni se bosta novemu avtomobilu pridružila še kombijevska in dostavna izvedba.

Že pri zunanji podobi felicie je opazno, da je šlo oblikovanje po poti preizkušenih receptov, in tudi to, da je felicia pravzaprav zelo dobro in očitno preoblikovanje svojega predhodnika favorita. Vendar, nič več ostrih karoserijskih robov in nič več nenatančnih karoserijskih spojev in to je bilo koristno za bistveno zmanjšanje koeficienta zračnega upora iz 0,43 pri favoritu na 0,34 pri felicii in seveda za tudi za prijaznejšo celotno podobo avtomobila. Ob tem, da je na zunaj felicia še vedno dovolj prepoznaven naslednik favorita, je povsem drugače v notranjosti, kjer je po novem sodobno in ergonomično oblikovana armaturna plošča s preglednimi in dovolj velikimi merilniki, priročnimi stikali, novim volanskim obročem in novimi obvolanskimi ročicami.

Pri voznih lastnostih so zaznavne nekatere spremembe na podvozju, zato je nagibanja karoserije v ovinkih nekaj manj, stabilnost avtomobila je občutno boljša, vožnja pa zato bolj lahkotna. Za pogon je vsaj do sredine letošnjega leta na voljo znani in preizkušeni 1289 kubični štirivaljnik, ki pa ima zdaj dve različni moči in dve različni oznaki. Šibkejši, tako kot pri favoritu, zmore 40 KW (52 KM) pri 5.000 motornih vrtljajih, močnejši pa 50 KW (68) KM pri 5.500 vrtljajih.

Tako kot pri favoritu sta tudi pri felicii na voljo dva paketa opreme označena z LX in GLX, pri izvedbah z močnejšim motorjem pa jim dodajo še črko i. Bogatejši paket je izpopolnjen z deljivo zadnjo klopjo, merilnikom vrtljajev, prednjimi meglenkami in še nekaterimi drugimi dodatki, medtem ko je že ali pa bo v kratkem na voljo tudi obilo dodatne opreme. To pomeni, da si bo za felicio mogoče naročiti tudi zračni vreči za voznika in sovoznika, zavorni sistem ABS, alarmno napravo, osrednjo ključavnico, klimatsko napravo, ogrevana in električno nastavljiva zunanja ogledala in sčasoma tudi elektriko za pogon stranskih stekel.

Cene do registracije: LX 1.277.000 SIT - GLX 1.409.000 SIT - LXi 1.310.000 SIT - GLXi 1.442.000 SIT.

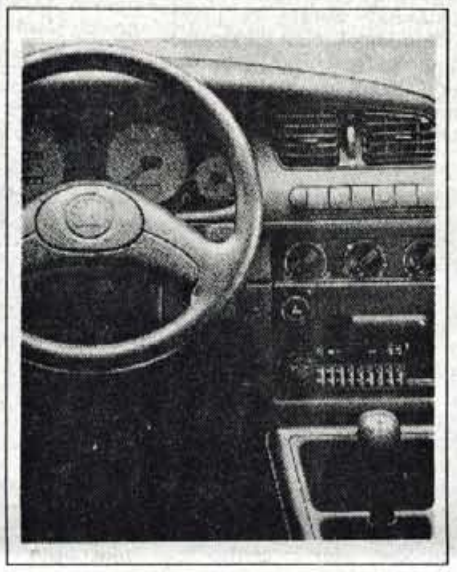

Lani so v tovarni Škoda v Mladi Boleslavi izdelali 175.000 avtomobilov, kar je nekaj manj kot leto prej, vzrok pa je v pripravi proizvodnih linij za felicio. Največ avtomobilov je ostalo doma na Češkem, v države Zahodne Evrope so jih prodali 88.000, na Vzhod in v Azijo pa 53.000. najbolje so se Škode prodajale v Veliki Britaniji, Nemčiji in na Slovaškem, Slovenija pa je bila po prodajnih količinah na osmem mestu.

Felicia (tako se je že imenoval eden od Škodinih avtomobilov iz konca šestdesetih let) ima torej dober izhodiščni položaj, da postane uspešen avto, o podrobnejši vtisih pa po našem rednem preizkusu. • **M.G.**

MEŠETAR

Na avkciji prevladuje uvoženo blago

Splošna kmetijska in avkcijska borzna družba, d.d., Ljublja je minuli teden pripravila dva avkcijsko borzna sestanka, katerih je prevladovala ponudba uvoženega sadja in zelenja Na torkovi avkciji je kotiralo 20 standardnih pridelkov prehrambenih izdelkov v skupni količini okoli 194 ton, pro pa so le nekaj limon, suhih marelic, kislega in kitajskega ze Na četrtkovi avkciji je bila ponudba večja, saj je kotiralo kot 30 pridelkov in izdelkov. Še zlasti veliko je bilo južn sadja. Več je bilo tudi kupčij. Prodali so nekaj hrušk, jag nektarin, marelic, suhih marelic, rozin, sveže paprike, ring in kislega zelja. Na borznem delu sestanka je bila ponu obakrat skromna. Ponujali so le avstrijsko gnojilo Biomag četrtek pa poleg tega še kislo konjsko seno.

Poglejmo še na avkcijsko tečajnico! Na avkciji so kislo ze pakirano v vrečke po en kilogram, prodali po 100 tolar španske jagode (25 dkg) po 225 tolarjev, domače hruške po in 85 tolarjev za kilogram, kitajsko zelje po 97 tolarjev... K konjsko seno so ponujali po začetni ceni 17 tolarjev kilogram, nizozemsko korenje po 81 tolarjev, hrvaško cvet po 125 tolarjev, avstrijsko čebulo po 123 tolarjev, ameriški r fižol po 155 tolarjev...

Cene sadja in vrtnin "na debelo"

Kakšne cene veljajo pri prodaji sadja in zelenjave na debel

* hruške	100 - 110	* jabolka	70 - 9
* krompir	40 - 50	* peteršilj	200
* endivija	80 - 150	* česen	170 - 1
* čebula	63 - 90	* zelje v glavah	70 - 8
* kislo zelje	80 - 90	* kisla repa	90 - 1
* por	150 - 180	* cvetača	150
* radič	130 - 140	* hren	333
* črna redkev	80	* korenje	75 -

Cene semenskega krompirja

Mercator - KŽK Kmetijstvo Kranj, skladišče krompirja v Šenčurju (vse cene so brez prometnega davka):

Uvoženo seme:		
* desiree, elita,	debelina 35 do 55 mm	99,00 SIT/
* jaerla, elita,	debelina 35 do 55 mm	108,00 SIT/
* bintje, A,	debelina 35 do 45 mm	95,00 SIT/
Domače seme:		
* sante, elita,	debelina 35 do 55 mm	100,00 SIT
* carlingford, original,	debelina 35 do 55 mm	99,00 SIT
Sortno - jedilni krompir:		
* jaerla,	debelina 35 do 55 mm	55,00 SIT
* ulster sc.,	debelina 35 do 55 mm	65,00 SIT
* ulster sc.,	debelina 28 do 35 mm	72,00 SIT

7D

POIZKUSITI NI GREH.
GREH JE BREZPLAČNO ZAVRNITI!
Preberite 2 številki tednika 7D! Izpolnite naročilnico in jo vrnite do 15. februarja na naslov: ČZP VEČER, Prodaja edicij, Svetozarevska 14, 62000 Maribor. Tednik 7D vam bomo prvič poslali 22. 2. in nato še 1. 3.

NAROČILNICA ZA BREZPLAČNO PREDSTAVITEV
7D ime in priimek
7D ulica
7D poštna številka in pošta

Izpušni sistemi za vse osebne avtomobile

AMBROŽ

Podgorje pri Kamniku
Tel. (061) 812-541
• *Najnovejša tehnologija*
• *Dvojna ALU pločevina*

Proizvodnja, servis, montaža

NAMBr

Sava

Prosto je delovno mesto:

NATAKARICE V OBRATU DRUŽBENE PREHRANE IN NASTANITVE

Kandidati morajo izpolnjevati naslednje pogoje:
- poklicna gostinska šola - smer natakar
- zaželene so delovne izkušnje, lahko tudi začetnik
- primerne psihofizične lastnosti

Delo se opravlja v dveh izmenah.

Z izbranim kandidatom bomo sklenili delovno razmerje za določen čas. Poskusno delo traja 2 meseca.

Prijave s priloženimi dokazili o izobrazbi pošljite v 8 dneh po objavi na naslov: Sava Kranj, Kadrovski sektor, Škofjeloška 6, Kranj.

Prijavljene kandidate bomo o izbiri pisno obvestili v 8 dneh po opravljeni izbiri.

SAVNE - SAVNE
UGODNO IN POCENI ŽE ZA 3300 DEM
DRUŽINSKA SAVNA VELIKOSTI 200x200x200 cm
po sistemu sestavi sam (v ceni zajeta vsa oprema)
Tel.: 062 303 104, 38 705, fax: 062 31 150

NSAVE

GF KMEČKI STROJI KOVIN◇TEHNA

PRODAJNI CENTER STARI DVOR
Škofja Loka, Kidričeva 26,
Tel.: 064/634-800

PRODAJNI PROGRAM
vodovodne in toplovodne inštalacije
elektroinštalacije
vijaki - žičniki - okovje
ročno in električno orodje
bela tehnika
akustika
mali gospodinjski aparati
svetila
barve, laki, premazi
posoda, steklo, porcelan, gospodinjske potrebščine

AKCIJSKA PRODAJA!

ŠTIKALO LINEA IN LAGUNA	OD 637 - 990
ŠTEVCI ELEK.	OD 9.861 - 22.033
ELEKTRIČNA OMARICA	OD 4.597 - 5.866
PRENAPETOSTNI FILTRI	OD 1.964 - 4.889
INFRA STIKALA	8.919
KLJUKE ZA OKNA IN VRATA	OD 1.029 - 3.675
VLEČNE VRVI	699
ŽAGA LOCEN	690

IN ŠE VELIKO RAZLIČNEGA BLAGA ZA VSAKDANJO RABO !

AKCV7

AVKCIJSKA HIŠA

razpisuje

9. AVKCIJO TERJATEV

iz naslova prometa blaga, storitev ali drugih p godbenih obveznosti med pravnimi osebami v Sloveniji, ki bo **23.2.1995** ob **12.** uri

v novih prostorih na naslovu
Avkcijska hiša Ljubljana, Šmartinska 152 (pri BTC

POGOJI ZA SODELOVANJE NA AVKCIJ

Prodaja in nakup terjatev z doseženim discontom gotovinsko plačilo. Prodajalci so pravne osebe, ponudijo v odplačen odstop ustrezno dokumentira terjatve (prejem plačila v treh dneh). Kupci so prav ali fizične osebe, ki želijo kupiti terjatev do določen dolžnika za gotovinsko plačilo, po ceni, doseženi avkciji (plačilo v treh dneh).

Prodajalci terjatev predložijo (najkasneje do 16.2.1995)
avkcijsko naročilo (obrazec Avkcijske hiše)
avkcijsko ponudbo (obrazec Avkcijske hiše)
specifikacijo terjatve, potrjeno s strani dolžnika
potrdilo o plačilu kotizacije

Kupci terjatev predložijo (pred avkcijo):
potrdilo o plačilu kotizacije
pravne osebe: tri akceptne naloge ali čeke v de Avkcijski hiši
fizične osebe: varščino v višini 10% od vrednosti terja ki jo nameravajo kupiti

Popolne ponudbe terjatev, uvrščenih na avkcijo, bomo obj v medijih.

Kotizacijo 8.000,00 SIT plačate na ŽR 50100-601-202302, Avkci hiša Ljubljana, za deveto avkcijo. Provizija Avkcijske hiše po pro terjatvi na avkciji znaša 1% nominalne vrednosti terjatve 1.000.000,00 SIT, 2% od terjatve med 500.000,00 do 999.99 SIT in 3% od terjatve do 499.999,00 SIT.

Obrazce za prodajo terjatev lahko dobite na ***novem nasl*** *kjer vam bo g. Ljubo Rolih posredoval tudi vse dod informacije.*

Avkcijska hiša Ljubljana, d.o.o., Šmartinska 1
tel. 061 185 52 50 (n.c.) in 185 52 70, faks 443 7

VREME

Danes bo po napovedih vremenoslovcev pretežno jasno, jutri pa naj bi se pooblačilo. Tudi v četrtek bo pretežno oblačno. Občasno bo tudi rosilo.

LUNINE SPREMEMBE

Danes je prvi krajec nastopil ob 13.54., kar po Herschlovem vremenskem ključu napoveduje sneg in dež.

ZBIRAMO STARE RAZGLEDNICE

Prejšnjikrat je bila na tem mestu objavljena stara razglednica, na kateri je bila upodobljena notranjost cerkve v Predosljah, ki stoji nedaleč od Brda pri Kranju. Cerkev je posvečena sv. Sikstu. Temu svetniku je na Slovenskem posvečenih bolj malo cerkva. Prejeli smo kar precej vaših odgovorov, med njimi tudi kar nekaj nepravilnih, prijetno zaradi tega, ker so si notranjosti cerkva po Sloveniji precej podobne. Žreb je določil pet nagrajencev, ti so: 1. Sabina Murnik, Cegljanska 8, Šenčur; 2. Ana Brenkuš, Milje 16, Visoko; 3. Marjana Jamet, Britof 194, Kranj; 4. Marica Kozjek, Predoslje 18, Kranj; 5. Neva Potrič; Trg Prešernove brigade 6, Kranj. Čestitamo!

Tokrat objavljamo razglednico z datumom 29. julij 1928. Videti je, da je bila tedaj nekje neka proslava, in da je moralo biti kar veselo, z godbo. Morda kdo ve, kje je bila slika posneta in kaj so ljudje na sliki proslavljali? Morda kdo koga na sliki prepozna? Odgovore pošljite do petka, 10. februarja, na naš naslov Gorenjski glas, Zoisova 1, 64000 Kranj. Pet izžrebanih bo prejelo nagrade v vrednosti po 1.000 tolarjev.

KRATEK INTERVJU

Veliko je odvisno od vzgoje

Primož Triplat je vaditelj mladih smučarskih skakalcev. Čeprav še ni dopolnil 24 let, kar mu človek sicer tudi na prvi pogled ne bi prisodil, je začel kariero zelo zgodaj in zelo uspešno. Z malce nagajivim nasmeškom, ki je dal vedeti, da se še ni popolnoma zresnil (navsezadnje, zakaj pa bi se!), mi je odgovarjal na zastavljena vprašanja.

Skoke si začel trenirati na Bledu, odkoder si tudi doma.

"Da, nekje v tretjem razredu osnovne šole. Najprej sem se navdušil za alpsko smučanje, nato pa sem pristopil h kombinatorcem, ki jih je treniral takratni telovadni učitelj, čez kakšno leto pa nas je prevzel moj oče. Prvi skok pa sem opravil kar na bližnji Straži, kjer smo imeli 15-metrsko skakalnico, skočil pa sem približno 17 metrov. Zakaj sem pravzaprav vztrajal toliko let? Takrat so bili treningi bolj sproščeni, manj zahtevni. V samem svetovnem pokalu nisem tekmoval veliko, je pa omembe vreden skok leta 1991 na planiški velikanki, ki mi tudi največ pomeni. Res sem skočil kot predtekmovalec, vendar sem šetakratno tekmo "odprl", prvi sem popeljal po naletu."

Poleg tega, da treniraš mlade pri kranjskem Triglavu, še študiraš na Fakulteti za šport.

"Obiskujem tretji letnik na fakulteti in včasih res pridem na treninge naravnost s predavanj. Treniram predvsem začetnike, ki so stari od 6 do 9 let, pomagam pa še pri treniranju malce starejših. Najmlajše, začetnike je treba naučiti osnov, talne telovadbe, gibe na tleh, ki jim pomagajo obvladati svoja telesa. Treniramo v telovadnici in na Gorenji Savi, kjer je center tega kluba s 7, 12, 22, 45 in 65-metrskimi skakalnicami. Mlade talente vzpodbujamo in treba je reči, da so pridni ter delavni. Je pa tudi res, da je s starejšimi lažje delati, ker so jim nekatere stvari bolj jasne in jih bolj obvladajo. Z zelo mladimi je treba začeti delati čimbolj zgodaj, ko so še najbolj dojemljivi za novosti in se najlažje naučijo potrebnih gibov."

Ali na fakulteti posredujejo potrebno znanje za trenerje smučarskih skakalcev?

"V tretjem letniku imamo kot izbiren predmet nordijsko smučanje (skoki, nordijska kombinacija, teki). To je predvsem teoretično učenje, praktično pa se izpopolnjujemo recimo na Pokljuki, kar ponavadi traja par dni. Z mlajšimi bi morali delati več šolanih kadrov, takih, ki so bili kdaj skakalci in so v tej smeri tudi izobraženi. Čeprav menim, da so naši, slovenski trenerji odlični."

Kakšni pa so tvoji varovanci?

"To so tekmovalci, ki so v svojih kategorijah med najmočnejšimi na vsem svetu , kajti na tekmah so vedno v vrhu. V veliko veselje mi je trenirati tako dobre tekmovalce, kot so Uroš Peterka, Primož Delavec, Robert Kranjec, Marko Šimnic. Poudarjam, da sem omenil le nekatere, kajti veliko je takih, za katere bomo v prihodnosti prav gotovo še slišali." • **Špela Vidic**

Tema tedna

Skuštrani minister

Ameriški senator je izjavil: Kar javnost misli, me ne zanima, delam po svoje, po vesti in poštenju. Pri nas pa moramo dan na dan poslušati, kaj o vsakem pasjem drekcu ali ministrovih skuštranih laseh mislijo stranke, ki smo jih volili.

Ko se že vse tako vztrajno vrti okoli našega novinarstva, ko se na to temo prirejajo televizijske okrogle mize, ne moreš kar tako pišmeuharsko mimo, kot da nič ni. A že vnaprej se opravičujem, da si sploh drznem o tem reči besedico ali dve. Za to je ja posvečeni cvet slovenskega novinarstva, ki vse vidi in vse ve in to tudi objavi. Še zlasti pa mu je dano, da zna presoditi, kdo in zakaj je malo trčen, ker je svojega novinarskega konja vpeljal v drugačne uzde kot cvetoči šopek najbolj slavnih novinarskih peres na sončni strani Alp.

Tisto, pred časom prikazano omizje o novinarstvu na TV je povedalo vse. Najprej so prikazali eno fletno popotovanje po medijskih hišah po Ameriki in poizvedovali, kako je z javno besedo kaj tam. Kako se kaj, recimo, politične stranke vtikajo v pisano besedo in te reči, ki nas tarejo doma. Nakar je prenekateri Američan kar pozabil zapreti usta: politične stranke? Jeh, vse pomagavke tega sveta, kaj pa imajo politične stranke z mediji? Kazno je zatorej bilo, da jim v Ameriki še mar niso politične stranke, ki naj svoje nastope na TV kar lepo plačajo. V Ameriki, kjer je vse podrejeno enemu samemu dejstvu: profesionalizmu!

Nato smo padli v Ambrožičevo omizje in kazno je bilo, da nismo padli v neko miselnost, ki je mediji v Ameriki ne bi kapirali pa če bi si še tako prizadevali, da kapirajo. Nismo padli le v eno dolino šentflorjansko, ampak dvakrat dva podna pod dolino šentflorjansko!

To - in nič drugega!

Te primerjave z Američani me sploh v zadnjem času begajo. Odkar je televizija tja poslala tistega mladega reporterja in gledamo reportaže o Ameriki, kamera včasih ujame kar srhljive zadeve, nam daljne kot sta daljna Luna ali Mars.

Zadnjič je neki senator nekako takole povedal, kako je zavezan volivcem: "Odločam se sam, po svoji volji in presoji. Prav nič ne dam na javno mnenje. Veste, javno mnenje nikoli ne ve, kaj se za nekaterimi odločitvami v resnici skriva. Zato se odločam po lastnem poštenem prepričanju in prav nič ne sprašujem svojih volilcev..."

Ali si zamišljate, kako bi gor skočilo pol Slovenije, če bi to izjavil kakšen naš poslanec ali minister?

Važič važen! Kaj pa misli, da je, posranec poslanski?

V nasprotju s tem senatorjem se naše stranke in njeni prvaki in poslanci štiriindvajset ur na dan kao posvetujejo s svojo volilno bazo! Kar poglejte, koliko izjav se v teku dnega dneva zašiba v javnost, kar poglejte, kako se ob vsakem - oprostite - pasjem drekcu stranke opredeljujejo v javnosti! Kar seveda še ne pomeni, da imajo svojo volilno bazo tako radi in se z njo o vseh rečeh tudi posvetujejo. Kje pa! Obsedlo jih pač je, da morajo non - stop filati tiste strani časopisov in radijskih postaj s svojo prisotnostjo in se nenehoma pojavljati v javnosti. Bolj se nas bo slišalo, bolj bomo v ušesih na naslednjih volitvah!

V redu - če bi šlo za kakšne pomembne in za narod usodne odločitve! Ne pa da se narodu javijo takoj, ko v večernem dnevniku zagledajo ministra, ki se jim je zdel malo preveč skuštran in ker se jim je zdelo, da je s kakšno ohlapno izjavo cikal ravno na njihovo stranko!

Da bi pa se, recimo, naše stranke opredeljevale do kakšnih res hudih reči, do stečajev, kriminala, ki ni ravno ministrski ali funkcionarski, do brezposelnosti ali celo do malih problemov v kakšni mali sredini - ne, tega filma pa še nismo videli! Zakaj ne povzdignejo glasu tudi tedaj, ko kakšna baraba namenoma požene v stečaj kakšno lokalno firmo in tako pokažejo, da se borijo za kruh vsakega volilca?

Ali pa na drugi strani: le kdaj je kakšna politična stranka, ki vsak svoj apel zaključi s tarnanjem, da tako pa že ne bomo prišli v evropsko unijo, na kakšni okrogli mizi strokovno razložila, kaj evropska skupnost sploh je? In kakšne možnosti imamo, da nas vzame? In kaj pravijo po mesecu dni izgube svoje nevtralnosti Avstrijci in zakaj so se je ubranili Norvežani?

Teme za posvečene ali kaj? Ali teme, ki jih narod ne razume, kajne? Ali pa bo morda celo držalo, da prenekateri strankarski prvak še sam ne ve, kje so dobrobiti in pasti malih v evropski skupnosti.

Tako pa: koalicija gor, koalicija dol, sporočila javnosti gor, sporočila dol: če eden zašiba, da je imel minister skuštrane lase, bo drugi koj odgovoril, da to nikakor ni res. In ves ljubi dan bomo poslušali o skuštranem ministru in si pač svoje mislili o teh napihnjenih koštrunih, ki so res prepričani, da bo svet šel naprej, mi pa se bomo od tod do večnosti mrcvarili v dolini šentflorjanski... • **D. Sedej**

"ZLATI MIKROFON RADIA ŽIRI"

Oddajo pripravlja: BOŠTJAN RUPAR

Na Radiu Žiri začenjamo z lestvico najbolj poslušanih in priljubljenih narodnozabavnih viž. Potekala bo od februarja do novembra. Izmed petih pesmi, ki bodo na lestvici vsak mesec, bomo s pomočjo vašega glasovanja preko oddaje: "V ritmu valčka in polke", ki je na sporedu Radia Žiri vsak četrtek od 18.30 do 19.30 in ob nedeljah od 10.30 do 11.00. Prav ob nedeljskih oddajah pa boste lahko glasovali tudi vi in to v živo. Tisti, ki ne boste dobili telefonske zveze, pa boste lahko glasovali preko kupona, ki ga boste našli v časopisu Gorenjski glas. Tako bomo dobili mesečne zmagovalce, ki bodo konec leta nastopili v kinu Sora v Škofji Loki in se med seboj pomerili za ZLATI MIKROFON RADIA ŽIRI.

V mesecu februarju smo na lestvico uvrstili naslednje narodnozabavne skladbe:

1. Pozdravljeni prijatelji - ansambel AS
2. Zdravica Janezu - ansambel Nika Zajca
3. Ko človek se na svet rodi - Miro Klinc
4. Danes tu, jutri tam - Gorenjski muzikantje
5. Kjer doma je veselje - Boris Razpotnik

To so naši predlogi februarske lestvice "Zlati mikrofon Radia Žiri". Izpolnjene glasovnice pošljite na naslov: Radio Žiri, Trg svobode 2, 64226 Žiri.

GLASOVNICA "ZLATI MIKROFON RADIA ŽIRI"

Glasujem za skladbo:
Moj predlog:
Moj naslov:

KOLOVRAT DOMAČIH vsako nedeljo na valovih Radia Tržič, ob 14.25. Pokrovitelj nedeljske oddaje dne 5. februarja 1995 MEDISAN, specializirana trgovina z zdravili in sanitetnim materialom, d.o.o., Kranj, Kidričeva 47 a, telefon: 064/21-87-87.

Nagradno vprašanje: Kaj zajema program za nego bolnika na domu?

Odgovore in ime ansambla, ki ga želite slišati v naslednji oddaji, vpišite v kupon. Dopisnice s pravilnimi odgovori pošljite do petka, 10. februarja 1995, na naslov: Radio Tržič, Balos 4, 64290 Tržič, s pripisom za "Kolovrat domačih viž". Čaka lepa nagrada.

Odgovor:

Ime ansambla:

Naslov:

V prejšnji številki Glasa nam je zagodel tiskarski škrat. Pravilen naslov in ime pokrovitelja je: GOSTILNA KOT, ŠTEFAN in MARTINA KLINAR, Maistrov trg 4, 64000 Kranj, telefon: 064/211-527.

Srečno in nasvidenje v nedeljo!
Voditelj oddaje Marijan Murko

Tržiški hit

vsak ponedeljek ob 17.25

1. COTTON EYE JOE - Rendex
2. DON'T CRY DADDY - Elvis Presley
3. BABY COME BACK - Pato Benton
4. ŠKDM - Pop Design

Lep pozdrav!
Tudi ta teden ste nam poslali celo vrsto predlogov. Če bo šlo tako naprej, bomo morali lestvico časovno razširiti. Verjetno se bomo odločili in vsake toliko časa program podaljšali v večer, da bomo uporabili vse vaše predloge. Pa o tem kdaj drugič. Hvala za pošto, pa še se oglasite!
Stvar je popolnoma enostavna: izpolnite kupon s svojimi predlogi in ga pošljite na naslov Radia Tržič, Balos 4, 64290 Tržič, najkasneje do sobote, 11. februarja. Svoj kupon lahko oddaste tudi v nabiralnik Radia Tržič, na Balosu 4. Pozdrav!
Vesna in Dušan

KUPON TRŽIŠKI HIT

Predlagam naslednjo tujo melodijo:
Izvajalec:
Predlagam naslednjo domačo melodijo:
Izvajalec:
Moj naslov:

Nagradno vprašanje Gorenjskega glasa in TVM - Televizije Medvode

Poznate svojo občino Medvode?

Na videostraneh Televizije Medvode ste že prebrali zapis o nagradnem vprašanju Gorenjskega glasa in Televizije Medvode. V novi občini MEDVODE je 30 naselij in, kot 31., del naselja. Za pravilni odgovor na nagradno vprašanje zadošča, če v kupon vpišete vsaj 4 od 31 naselij, ki skupaj pomenijo občino Medvode. Dobro poznavanje Vaše nove občine bomo tudi nagradili - izmed prispelih pravilnih odgovorov bomo v uredništvu Gorenjskega glasa v sodelovanju s TVM - Televizijo Medvode izžrebali 7 nagrajencev, za katere so pripravljene nagrade v vrednosti po 2.500 tolarjev. Vse o rezultatih nagradne igre in o žrebanju tudi v oddaji TVM - Televizije Medvode!

KUPON "Poznate svojo občino Medvode?"

V občino Medvode spadajo naselja: _____

Moj naslov: _____

Kupon pošljite na dopisnici do 17. februarja na naš naslov: GORENJSKI GLAS, 64000 KRANJ.

Ta mesec na vrtu

Kdor želi konec februarja sejati v toplo gredo, jo mora kakšne tri tedne prej pripraviti in pokriti z okni in s slamovkami. Zaprte grede pokrivamo s slamovkami tako, da so po možnosti na zunanji strani pokrite tudi stranske stene. S tem dosežemo boljšo toplotno izolacijo. V sončnih dneh slamovko odstranimo, da se pod steklo ulovijo vsi sončni žarki. Slamovke lahko sami izdelamo; navadno uporabljamo pšenično slamo, lahko pa tudi sestavljamo slamo in trstiko.

Vse, kar potrebujemo za polnjenje tople grede (gnoj, suho listje, slamo), si moramo pravočasno priskrbeti, tako da jih lahko začnemo sredi februarja polniti. Najprimernejši za hitro segrevanje tople grede je svež konjski gnoj s primesjo kratke slame. Gnoj, ki je bil že dalj časa na gnojišču, se v topli gredi ne segreje več. Podlaga v topli gredi, kamor nalagamo gnoj, ne sme biti zmrzla, ker bi tako šlo v izgubo preveč ustvarjene toplote. Na dno pride plast suhega listja, nato pa sledi gnoj. Če je gnoj suh, ga zalijemo s toplo vodo. Končno obložimo še zunanjo stran okvira tople grede z listjem ali hlevskim gnojem. Čez okvir položimo okna ter slamovke. Slamovke odstranimo samo ob sončnem vremenu, da sončni žarki dodatno segrevajo notranjost.

Ko se plast gnoja v topli gredi čez nekaj dni segreje, pripravimo toplo gredo za setev. Najprej temeljito potlačimo plast gnoja in izravnamo površino z udarci lopate. Na vrh gnoja natrosimo približno 5 cm debelo plast listja; ta med drugim skrbi za enakomernejše sproščanje toplote. Zadnja plast v topli gredi je prst, v katero bomo sejali ali sadili. Za to uporabimo dobro kompostnico, samo grobo presejano. Na grobem situ odstranimo le morebitne kamenčke in večje nerazkrojene dele. Tudi ta prst ne sme biti zmrzla, da ne bi odvzela topli gredi preveč toplote. Zato jemljemo kompostnico iz sredine kompostnega kupa. Ko gredo napolnimo z zemljo, jo spet pokrijemo in zavarujemo pred zunanjimi nizkimi temperaturami.

V pripravljeno toplo gredo sadimo konec februarja v zabojčkih vzgojene solatne sadike, kot vmesno kulturo pa sejemo redkvico. Topla greda je pripravljena za sajenje in setev, brž ko je plast prsti v njej ogreta. Pred sajenjem ali setvijo površino natančno poravnamo z grabljami in označimo vrste. Solato sadimo v vrste na razdaljo 20 cm. Tudi razdalja v vrstah je 20 cm. Pri gostejši saditvi se ne morejo razviti normalno velike glavice solate. Isto se dogaja pri preglobokem sajenju. Solatne sadike ne smejo priti v nobenem primeru globlje, kot so bile prej v gredi setvenici ali v zabojčku. Največkrat imajo sadike še ohranjene klične liste; če so po sajenju klični listi tesno nad površino, potem smo pravilno sadili. Vmesni prostor izkoristimo za setev redkvice. Vsakih 5 ali 6 cm posejemo po eno zrno redkvičnega semena. Posamična semena pritisnemo takoj pri setvi s prstom 1 cm globoko v zemljo. Za najbolj zgoden pridelek glavnate solate v zaprti gredi pa izbiramo med sortami, ki so posebno primerne za zgodnje pridelovanje, ali med sortami, ki so vzgojene nalašč za siljenje. V letih, kadar se zgodaj začne pomlad, lahko konec februarja sadimo glavnato solato tudi v hladne zaprte grede. Zemlja mora biti seveda popolnoma odtajana. Če je površina zemlje sesedena, jo zrahljamo in pri tem po potrebi dodamo že organska gnojila v obliki šote ali preperelega hlevskega gnoja. Solata bo to povrnila z bujno rastjo. Sicer pa hladno zaprto gredo prav tako pripravimo za sajenje kot toplo in tudi sadimo enako. Posebno pazimo na globino sajenja! Seveda ne smemo saditi sort za siljenje, ker je za takšne sorte v hladni gredi premrzlo. Za hladne zaprte grede je najprimernejša sorta glavnata solata "Kraljica maja". Ta namreč prenese tudi nekaj stopinj pod ničlo, če so sadike dovolj utrjene. V najslabšem primeru se listi obarvajo nekoliko rdečkasto, to pa pri poznejši rasti popolnoma zgine.

Na gredice, ki jih bomo prekrili s prenosnimi okenskimi okviri ali zavarovali s plastičnimi tuneli, sejemo špinačo, redkev in redkvico, brž ko lahko zemljo pripravimo za setev.

Kdor hoče v enem letu pridelati posebej debelo čebulo, naj vzgoji sadike v zaprti gredi. Zemlje v hladni zaprti gredi ne prekopljemo, temveč le z grabljami prerahljamo vrhnjo plast. Tudi vsakršen dodatek hlevskega gnoja odpade. Sejemo na široko, toda tako redko, da pride na m2 kvečjemu 5 g semena. Po setvi potrosimo tanko plast presejane prsti. Greda ostane pokrita s slamovko do vznika, če ni med tem časom sončnega vremena. Čebulno seme je kalivo le dobro leto, zato uporabljamo sveže seme.

Poskusimo še mi

Čebula tako in drugače

Čebula ne le da je zdrava, tudi zelo okusna je in uporabna pri različnih jedeh. S svojim značilnim okusom in vonjem čebula spodbuja tek in zboljšuje prebavo.

Čebulna juha s toastom

1/2 kg čebule, 1 1/2 l vroče juhe, 1 strok česna, 5 dag naribanega sira, 4 toaste ali popečene rezine kruha, 1 dcl vina, sol, poper, curry.

Čebulo drobno sesekljamo, posolimo in na olju prepražimo. Zalijemo z juho (lahko iz kocke), dodamo strt česen in začimbe. Polijemo po popečenem toastu, na katerega smo potresli sir in juho postavimo še za pol ure v razgreto pečico.

Hitra čebulna omleta

2 čebuli, 2 jajci, sol, poper.

Čebulo drobno sesekljamo, posolimo in na olju prepražimo. Ko je rumena, jo polijemo z razžvrkljanimi jajci, popramo, solimo in spečemo.

Čebulni kolač s skuto

Testo: 1/4 kg moke, 1/4 kg skute, sol. Nadev: 1/2 kg čebule, 1 kisla smetana, 1 jogurt, 2 jajci, 3 žlice gustina, sol, poper, kumina.

Iz moke, skute in soli napravimo testo, ki naj pol ure počiva. Nato ga v manjšem pekaču razvaljamo, posujemo z nadevom in spečemo. Nadev: čebulo na olju prepražimo, da nekoliko zarumeni, jo posolimo in posujemo po testu. Vse ostale sestavine razžvrkljamo,nekoliko posolimo in polijemo po čebuli.

Enostaven čebulni kruh

1/2 kg moke, 1/4 l vode, 2 čebuli, 2 dag kvasa, sol, olje ali mast.

V enem dcl tople vode, ki smo jo odvzeli od 1/4 litra, zmešamo kvas z žličko sladkorja in moke ter pustimo stati 15 minut na toplem. Medtem na maščobi prepražimo čebulo in jo posolimo. Iz moke, preostale vode, vzhajanega kvasa in soli napravimo gladko testo, v katerega zamesimo prepraženo čebulo. Testo eno uro vzhajamo, nakar spečemo.

Domači zdravnik

Čebula pomaga

Proti nespečnosti

V strojčku za mletje mesa zmeljemo 1 do 2 čebulni glavici. Izcejeni sok pijemo pred spanjem z malo vode in žličko medu.

Proti glavobolu in slabemu teku

Vsako jutro pojemo na tešče glavico čebule.

Proti vnetju jeter

V litrsko steklenico ali kozarec vlijemo 700 g belega vina in damo 200 g pretlačene čebule, 100 g medu in 2 žlički pelinovih listov. Pustimo, da stoji na toplem 20 dni, pri tem pa vsebino občasno pretresemo. Tako pripravljeno zdravilo pijemo trikrat na dan po eno skodelico.

Proti sladkorni bolezni

Vsako jutro pojemo ob čaju iz listov zelene in murve glavico čebule z malo prahu poprove mete.

Proti zvišanemu krvnemu tlaku

Na drobno narežemo 1 kg čebule, razrežemo čebulne glavice na polovice in jih položimo na 2 kosa platna (gaza in podobno), ki sta tolikšne površine kot stopalo. Pred spanjem ju povijemo ob obe stopali in dobro pričvrstimo s povoji, tako da čez noč ne padejo z nog.

Proti slabim živcem

Na dan jemljemo 3 do 5 žličk čebulnega soka.

SREDA, 8. FEBRUARJA

TVS 1

8.40 Zimska tekmovanja, francoska risana serija **9.05** Pisana frmikula, češki film **10.20** Windsorski, angleška dokumentarna nadaljevanka **11.15** Iz življenja za življenje **11.40** Ščepec širnega sveta: Kari po svetu, angleška dokumentarna **12.05** Na štirih kolesih, angleška dokumentarna nadaljevanka **12.30** Alpe - Donava - Jadran **13.00** Poročila **14.55** Obiski **15.55** Žena vaškega župnika, ponovitev angleške nadaljevanke **16.45** Podarim - dobim **17.00** TV dnevnik **17.10** Otroški program **18.00** RPL - studio Luwigana **18.45** Pari, TV igrica **19.30** TV dnevnik 2, Vreme **19.56** Šport **20.05** Forum **20.20** Slovenske novele: Ivan Cankar: Mira, TV film **21.20** Gledališče poezije: Milan Jesih: Soneti **21.30** Krst pri Savici, TV balet **22.10** TV dnevnik 3, Vreme **22.26** Šport **22.35** Sova; Eno leto v Provansi, angleška nanizanka; Severna obzorja, ameriška nanizanka

TVS 2

13.50 Zgodbe iz šoljke **14.20** Most, nizozemsko-belgijska nadaljevanka **15.10** Videošpon **15.55** Sova, ponovitev **16.50** Severna obzorja, ameriška nanizanka **17.15** Ahiv zemlje, ameriška poljudnoznanstvena serija **17.40** V vrtincu **18.25** Športna sreda: Lillehammer: Svetovni pokal v smučarskih skokih, prenos **20.30** Moški, ženske **21.30** Pevca pesem sladka, dokumentarna oddaja **22.10** Omizje

HTV 1

7.45 TV koledar **7.55** Poročila **8.00** Dobro jutro **10.00** Poročila **10.05** Šolski program 11.30 Deklica iz prihodnosti, nanizanka **12.00** Poročila **12.05** Emparatriz, nadaljevanka **12.50** Usodna leta cesarice, avstrijski barvni film **14.30** Glasbena vzgoja **14.45** Uvod v ikonografijo **14.55** Zagrebška šola grafije **15.25** Otroški program **16.05** Prvič, nanizanka **16.30** Poročila **16.40** Učimo se o Hrvaški **17.10** Pozor, steklo **17.45** Hrvaška danes **18.00** Kolo sreče **18.35** Santa Barbara, ameriška nadaljevanka **19.30** TV Dnevnik **20.10** Iz strankarskega življenja **20.55** Ameriški Cezar, dokumentarna serija **21.45** Podjetniški klub **22.30** Slika na sliko **23.10** Jazz **0.00** Poročila

HTV 2

17.45 TV koledar **17.55** Middlemarch, nadaljevanka **18.45** Zametna taca, dokumentarna serija **19.15** Risanka **19.30** Dnevnik **20.25** Nogomet, pokal pokalnih prvakov **22.20** Middlemarch, angleška nadaljevanka **23.10** Starlings, angleški barvni film

KANAL A

12.00 Spot tedna **12.05** Na velikem platnu **12.20** Luč svetlobe, ameriška nadaljevanka **13.15** Rodeo **14.05** Spot tedna **14.10** CMT **15.55** Spot tedna **16.00** Na velikem platnu **16.20** Male živali **16.40** Upravljanje **17.10** Zadeto, ponovitev **18.05** Divje palme, ponovitev ameriške nanizanke **18.45** Dogodivščine male koale **19.00** Poročila **19.10** Luč svetlobe **20.00** Benny Hill **20.30** Dance session, oddaja o plesu **21.10** Poročila **21.10** Dannyjeve zgodbe **22.00** Album Show **22.50** Živeti danes - astrologija duha, ponovitev **23.20** Ekipurjeve zgodbe, ponovitev **23.55** Na velikem platnu **23.45** CMT

AVSTRIJA 1

9.00 Čas v sliki **9.05** Naš hrupni dom, ponovitev **9.30** Živalski vrt **10.15** Žametne roke, ponovitev italijanske komedije **11.50** Mentawai **12.15** Zunajepolitično poročilo **13.00** Čas v sliki **13.10** Palec Nilsa Karlssona **13.35** Pravica do ljubezni **14.00** Blagoslovljena dvojica **14.45** Pogledi od strani **15.00** Otroški program **17.00** Mini čas v sliki **17.10** Wurlitzer **18.00** Čas v sliki **18.05** Naš učitelj dr. Specht **18.30** Naš hrupni dom **19.30** Čas v sliki/ Vreme **20.15** Dolga pot na Kitajsko, ameriški pustolovski film **21.50** Zdravnik, ameriški film **23.50** Čas v sliki **23.55** Rešite tigra, ameriški film **1.30** Videostrani/1000 mojstrovin

AVSTRIJA 2

8.00 Vremenska panorama **13.05** 1000 mojstrovin **14.05** NLP **14.50** Pogrešan v haremu, ameriški pustolovski film **16.15** Moč strasti **17.00** Poklici **17.30** Zemlja in ljudje **18.00** Mi **18.25** Vseh devet kijev **19.00** Zvezna dežela danes **19.30** Čas v sliki **20.00** Kultura **20.15** Konec poletja, nemški Tv film **21.50** Pogledi od strani **22.00** Čas v sliki - večerni studio **22.40** Šport **22.40** Strah pred idilo, avstrijski film **0.10** Nočni studio **1.10** Hello Austria, Hello Vienna, ponovitev **1.40** Delta faktor, ameriški akcijski film **2.35** Videostrani/Ex libris

TELE-TV KRANJ

... Videostrani **18.55** Test slika **19.00** TV napovednik TELE-TV **19.03** EPP blok - 1 **19.10** 12. Prešernov spominski tek od Kranja do Vrbe '95 **19.30** Iz arhiva: Utrip Kranja **20.00** Danes na videostraneh **20.03** EPP blok - 2 **20.10** Podelitev nagrade Turistične zveze Slovenije Letališču Brnik **20.33** Kako deluje Letališče Brnik **20.46** 150 let Zdravilice **20.51** EPP blok - 3 **21.00** Župan z vami (v živo) **21.45** Prešernove plakete občine Kranj '94 **22.00** Strel 6, oddaja za mlade in mlade po srcu, gost: Primož Grašič (v živo) **23.00** Videostrani

SODELUJTE V KONTAKTNIH ODDAJAH TELEVIZIJE TELE-TV KRANJ - POKLIČITE PO TELEFONU: 33 11 56!

TV ŽELEZNIKI

Vsak dan - VIDEOSTRANI TV Železniki (10 min. blok) ob 16.00, 18.00, 19.25 in 21.00 uri. Kontaktne oddaje vsak dan od 20. do 21. ure.

19.00 Moda in mi - oddajo o modi pripravila T. Prezelj **20.00** Šolski mozaik - ponovitev oddaje o zanimivostih z OŠ Železniki **20.50** Brez komentarja

LOKA TV

... Videostrani (non stop)

MMTV

7.00 Video strani - panorama **8.30** MMTV SHOP, televizijska prodaja **9.30** Video strani - panorama **12.00** MMTV SHOP, televizijska prodaja **13.30** Video strani - panorama **16.00** MMTV SHOP, televizijska prodaja **17.15** ŽIVA SCENA, ponovitev **19.10** KUHAJMO SKUPAJ, kulinarična oddaja, ponovitev **19.40** MMTV SHOP, televizijksa prodaja **20.10** AKTUALNO, ZANIMIVO, dogodki okoli nas **20.50** PERFECT BRIDGE, film **22.10** KARTE PRIPOVEDUJEJO, vedeževanje iz kart **22.55** EMBRYO, film **0.25** Video strani **1.00** Deutsche Welle

TV MEDVODE

00.00 - 20.15 Videostrani **20.15 - 20.20** Reklamni blok **20.20 - 21.50** Kulturni večer: - recital Vojka Zidarja (prispevek CATV IMPULZ Kamnik), - Naše zvezde: Demeter BITENC (prispevek TV Signal Šiška) **21.50 - 21.55** Reklamni blok **21.55 - 24.00** Videostrani

R KRANJ

5.30 Dobro jutro **7.40** Pregled dnevnega tiska **9.00** Gorenjska včeraj, danes **9.20** Tema d **10.40** Informacija - zaposlo **12.30** Osmrtnice - zahvale 1 **15.00** Moda **13.00** Pesem t **14.00** Gorenjska danes Dogodki in odmevi RS Nagradni kviz **17.00** Les discoteke Gauloises **18.00** enjska danes, jutri **19.30** do Večerni program - Parnas

R TRŽIČ

Oddajamo na UKV frekve 95 MHz z oddajnika Kove 88,9 Mhz z oddajnika Gr stereo tehniki, in iz odda Kovor na srednjem valu KHz.

Ob 16.10 lahko prisluhnete vestilom, ob 16.30 informa Sleid beseda o knjigi in nato pa še zanimivosti iz glasbe. Gost ob 18.30 bo T Mistral.

R JESENICE

5.00 Dobro jutro (vreme, **7.00** Včeraj na tujem, v doma **7.15** Halo, porodni **8.00** Nočna kronika **8.30** Te **9.00** Horoskop **10.30** N **12.00** BBC novice **12.10** O nice **14.00** Melodija tedna Obvestila **14.30** Telegraf Osrednja poročila **16.00** N iz zdravnikove torbe **16.15** vestila **16.30** Osmrtnice Domače novice **16.45** Sind minute **18.00** Čestitke **18.30** **18.50** Telegraf

R ŽIRI

8.00 Napoved programa Naš zgodovinski spomin Kuhajte z nami **10.00** Se informacije **11.00** Kulturni p **13.30** Morda še nise slišali Brezplačni mali oglasi **15.0** godki danes - jutri **15.3** Slovenija **16.30** Zrc zrcalce... **17.00** Glasben poldne: Boom **18.00** Pogo filmu HALGATO z režiserj Mlakarjem **19.30** Odpove grama

R RGL

KRIM: 100,2 MHz - ŠANC MHz - LJUBLJANA: 105,1 5.00 Jutranji program - vod Fajon **5.15** Novice **6.15** **7.00** Horoskop **7.15** Novic Vreme **8.00** Dopoldne z Juvan **8.15** Napoved dog **8.30** Jutro je tudi takšno Kam danes **10.15** Novice Anketa **12.00** BBC novice Novinarjev gost **13.00** glasbena oddaja **13.15** **14.05** Pasji radio **14.15** **14.30** Glasbena oddaja Popoldanski vodeni prog Edito Zugelj - Trček **15.1** komentira in obvešča Spoznajmo se **16.25** Na uganka **17.00** Naj-naj tedna **17.15** Novice **18.00** vanje za pesem tedna **18.1** na rajžo gre... sponzor HIT Novice **19.25** Vreme **20.0** position **22.00** Radosti **24.00** New age glasba Novak **2.00** Satelit

radio tri 96 M

Odkar znam brati, berem

KINO

CENTER amer. akcij. film VARUH ČASA ob 16., 18. in 20 **STORŽIČ** amer. rom. kom. TRI ZALJUBLJENA SRCA ob 1 20. uri, amer. mlad. pust. film BELI OČNJAK 2 - LEGEND BELEM VOLKU ob 16. uri **ŽELEZAR** amer. film INTERV VAMPIRJEM ob 18. in 20.15 uri **TIGER BOHINJSKA BIST** amer. kom. JUNIOR ob 20. uri **ŠKOFJA LOKA** avst. akcij. AFERA LUCONA ob 18. uri, amer. akcij. film SPECIALIST ob uri

OB SAVI IN KOKRI

iloga za občine Kranj, Šenčur, Cerklje, Preddvor, 11.

rvavec in njegovi sosedje ob vznožju

Kdo kali "krvavški biser"

rvavec ni samo dostopno smučišče, kjer je smučarjem na voljo 33 lometrov urejenih prog na 110 hektarih, pač pa tudi vir slabe volje ebivalcev ob vznožju.

udje pod Krvavcem so sicer ponosni na ristični razvoj na vrhu, od tega bi konec ncev lahko živelo veliko ljudi, vendar dnjih nekaj let dobrososedske odnose kali da. V Cerkljah in vaseh, ki se napajajo iz dnih virov na Krvavcu, so prepričani, da je TC Krvavec kriv, da se je poslabšala kovost pitne vode, in da morajo "krvavški ser" zdaj piti kloriran. Z druge strani rvavca, iz doline Kokre, pa prihajajo druačne vrste očitki. Krvavec bi namreč v Kokri d zajel vodo za umetno zasneževanje mučišč, domačini pa se bojijo, da bo to reko reveč izsušilo.

riva so ovršinska ajetja

Slaba volja ljudi pod rvavcem traja že nekaj let, d poldrugim letom pa so adbena dela okoli enega vodnih zajetij zakrivila je onesnaženje in je morsanitarni inšpektor odredi- kloriranje. Z vodnimi viri Krvavcu upravljata dva spodarja, z dvema petina- kranjski Vodovod, z veno ostalega Komunalno spodarstvo Domžale, saj tvavška voda napaja okoli 00 ljudi od vznožja do karučne.

S starimi težavami v zvezi s tno vodo s Krvavca se bodo ukvarjale nove občinske oblasti. **Franc Čebulj,** cerkljanski župan, takole razmišlja:

"Moje osebno mnenje je, da je slabi kakovosti vode v krajih pod Krvavcem v precejšnji meri kriv RTC Krvavec. Ker so na Krvavcu površinska zajetja vode, so lažje dosegljiva raznim onesnaženjem. Kot zdaj spoznavam globalne probleme pitne vode tu okoli, je zdaj na Krvavcu več globinskih vrtin, kjer raziskujejo možnost zajetja. Če bo zajeta voda v globini, bo morala biti neoporečna. Naj povem, da bomo skušali zdaj k statusu pitne vode pristopiti čim bolj strokovno. Mislim, da so se doslej s temi vprašanji ukvarjali premalo strokovno, vsaj kar zadeva ekologijo. V kratkem nameravam sklicati sestanek vseh županov iz občin, ki so odvisne od pitne vode s Krvavca, povabili bomo tudi ministra za okolje in prostor. To ministrstvo je namreč dolžno razpisati koncesijo za sanacijo."

"Obtožbe o kakovosti pitne vode na naš račun niso od včeraj," pravi direktor RTC Krvavec **Franjo Kreačič. "S tistimi, ki nas obtožujejo, smo se že večkrat sestali in jim skupaj s strokovnjaki (hidrologi, PUH, upravljalci vodovoda, sanitarci itd.) dokazovali, da nismo onesnaževalci. Kdo je lahko bolj kot mi zainteresiran za neoporečnost vode, saj jo iz istih virov kot prebivalci pod Krvavcem pijemo sami in naši številni gostje, in to neklorirano in neoporečno: voda se klorira pod spodnjo postajo žičnice v Zanjivcu... Z vodo s Krvavca upravlja Stanovanjsko - komunalno podjetje Domžale, ki si prizadeva, da bi površinska drenažna zajetja v prihodnje nadomestili z globinskimi. Ob nalivih je namreč drenažno zajetje bolj izpostavljeno, voda se skali. Dve globinski vrtini sta že narejeni, ena je tudi pod vznožjem pri hidrocentrali v potoku Reka. Slišim, da so slabše kakovosti vode krivi tudi stari cevovodi. Sicer pa krvavško vodo redno dajemo analizirat in kakor so doslej pokazali rezultati Zavoda za zdravstveno varstvo iz Kranja, je bila vselej neoporečna."**

"Kakovost vode na območju krvavških virov je zadnja leta nekoliko zaniha-

publiški sanitarni inšpektor odredil enoletno obratovanje sistema pod minimalno koncentracijo klora (0,5 ml na kubični meter vode). Ker so rezultati kvalitete pitne vode zdaj izkazali pozitivne rezultate, računamo, da se bo po tej dobi kloriranje vode iz krvavškega sistema opustilo."

Dotrajane cevi

Drenažnega zajetja, kjer je možnost vpliva površinskih voda in onesnaženja večja, zaenkrat še ne morejo odklopiti, saj za oskrbo vode s tega območja potrebujejo 72 litrov na sekundo. Preostali dve zajetji zaenkrat ne dajeta toliko vode (od 45 do 50 litrov na sekundo), z dodatno vertikalno vrtino z zmogljivostjo 25 litrov na sekundo pa bodo lahko tudi v sušnih obdobjih zagotovili, da bo oskrba z vodo normalna. O tem, da je onesnaženja vode kriv dotrajan cevovod, pa Jože Duhovnik pravi:

"Glede na starost salonitnih cevi primarnega cevovoda krvavškega sistema (nekatere cevi so starejše od 35 let), smo začeli leta 1992 z načrtnim zamenjevanjem cevi. Leta 1993 smo zamenjali najjužnejši krak te cevi, lani pa tudi najbolj kritični del cevovoda (Vodice - Komenda). V naslednjih letih je predvideno še nadaljevanje (Cerklje - Komenda - Mengeš). Hitrost zamenjave dotrajanih cevi je odvisna od dotoka potrebnih finančnih sredstev, računam, da bomo s predstavniki občin, ki so odvisne od naše vodooskrbe, kmalu rešili."

Bodo snežni topovi izsušili Kokro?

Če se Cerkljani in drugi vzdolž krvavškega cevovoda pritožujejo zaradi vode, ki jo dobivajo s Krvavca, potem se v dolini Kokre jezijo zaradi vode, ki naj bi jo Krvavec "potegnil" iz reke. Kakšni so njihovi očitki, nam je povedal **Florjan Bulovec,** ki predseduje občinskemu svetu Preddvor:

"V Kokri vode v kritičnih obdobjih že sedaj manjka. Pri reki hudourniškega značaja, kakršna je Kokra, prvo kritično obdobje napoči poleti, drugo pa pozimi, ko so nizke temperature in tudi ni padavin. Takrat je vode v Kokri premalo. Ljudje, ki se zavzemajo za umetno zasneževanje Krvavca, namerno zavajajo javnost s podatki, da so v Kokri delali izmere, in da je vode za Krvavec na zajetju še dovolj. Verjamemo, da je je na mestu zajetja dovolj, vendar je ni dovolj od Preddvora navzdol, ker mu jo jemlje zajetje za Brdo, od tam naprej pa Kokra tudi nima nobenega resnega pritoka več in v kritičnih sušnih mesecih do Kranja skorajda voda ne priteče več. Zasneževanje pa pride v poštev ravno v kritičnem obdobju, ko vode manjka, in s tega stališča nasprotujemo umetnemu zasneževanju Krvavca. Poleg tega se delajo raziskave za zajetje pitne vode v Tupaličah, kjer bi se črpala podtalnica. Smo tudi proti črpanju talne vode, saj vemo, da se raven podtalnice znižuje in le vprašanje časa je, kdaj je korenine dreves ne bi več dosegle. Proti smo, dokler se ne opravijo nepristranske raziskave s predvidevanji, kakšne posledice bo imelo to na okolje."

Kokra namesto akumulacijskega jezera

Na ta vprašanja so poslanci iz teh krajev opozarjali že v kranjski skupščini, v novi občini pa z opozorili nadaljujejo. Franjo Kreačič iz RTC Krvavec pa o umetnem zasneževanju pravi:

"Tudi sami bi bili najbolj veseli, če nam Krvavca ne bi bilo treba umetno zasneževati, saj to veliko stane. Toda razvoj smučišč in veliko povraševanje rekreacijskih smučarjev terjajo tudi ta v Evropi že povsod uveljavljen način. Najprej smo sicer nameravali zgraditi akumulacijsko jezero, iz katerega bi napajali snežne topove, potem pa smo se odločili za zanesljivejšo varianto, to je črpanje vode iz reke Kokre. Za to imamo vsa potrebna soglasja, vključno študijo o vplivih na okolje, in sicer skupine za ocene posegov v okolje (SEPO) na Inštitutu Jožef Stefan. Trenutno potekajo še razgovori z Ministrstvom za okolje in prostor glede pridobitve koncesije za izrabo vode." • **D. Z. Žlebir, foto: A. Mali**

KOKRA

PRED DOKONČNO ODLOČITVIJO O NAKUPU POHIŠTVA PRIDITE TUDI K NAM
ARK MAJA
SALON POHIŠTVA
Kranj, PREDOSLJE 34 (KULTURNI DOM), TEL.: 241-031
PRIČAKUJEMO VAS Z VELIKO IZBIRO IN KONKURENČNIMI CENAMI!
Odprto od 12. do 19. ure; sobota od 9. do 13. ure
NARKS

p. o. SLOVENSKA HRANILNICA IN POSOJILNICA
KRANJ, Likozarjeva ulica 1
tel.: 064/331-741
Del. čas: od 8. do 16. ure
SOBOTA ZAPRTO!

Občinski svetniki

Marko Bohinec, občinski svet Preddvor:

"Nimam posebno bogate politične preteklosti. Na volitvah 1990 sem bil nestrankarski kandidat Demosa izvoljen v Zbor združenega dela kranjske skupščine. Občinski svet me je imenoval za poklicnega tajnika. Svojo novo vlogo sprejemam z mešanimi občutki, ker še naloge tajnika še niso dokončno opredeljene, pričakujem le veliko dela, saj se vsak dan nalagajo nove naloge. Zadnje dni pospešeno študiramo zakone, ki zadevajo lokalno samoupravo, ves čas pa smo v stiku s svetovalci pristojnega ministrstva v republiki in z nekdanjo kranjsko občino."

Stane Bergant, podpredsednik občinskega sveta Preddvor: "Štiri leta sem bil delegat v Zboru krajevnih skupnosti kranjske skupščine, v občinski svet Preddvor pa sem bil izvoljen kot predstavnik SKD. Pričakujem, da razmere v novi občini vsaj ne bodo slabše, kot so bile prej, in da bomo imeli resnično moč odločanja. Sem tudi predsednik statutarne komisije. Med najbolj zahtevnimi vprašanji, ki jih bo treba urediti v občinskih statutih, bo vprašanje krajevnih skupnosti in njihovega financiranja. Zavzemam se za to, da krajevne skupnosti ostanejo, saj so doslej veliko pripomogle k razvoju, vsaj krajevna skupnost Kokra, od koder prihajam, se lahko pohvali z uspešnim delovanjem na mnogih področjih.

Bogomir Bizilj, občinski svet Cerklje:

"Sem predsednik statutarne komisije, kjer pospešeno delamo na pripombah svetnikov k občinskemu statutu. O tem formalnem temelju delovanja občine naj bi odločali februarja. Kar pa zadeva finančne pogoje delovanja občine, je za zdaj še nejasno, saj še vedno ne vemo, koliko denarja nam bo na voljo. Vse kaže, da smo bolj revna občina. Veliko smo govorili o delovanju krajevnih skupnosti. V statutu naj bi bili dve varianti, kot krajevna ali kot vaška skupnost, slednjo možnost odpiramo zlasti zato, ker so se v preteklosti v nekaterih vaseh čutili prikrajšane. Sicer pa naj bi se o tem izrekli krajani sami na zborih."

Podružnična šola v Kokri

Učiteljica in sedem učencev

Podružnica preddvorske osnovne šole Matije Valjavca v Kokri je takšna, kot si jo pristaši prijazne šole lahko samo želijo.

Kokra, 7. februarja - Pri šoli v Kokri človek nehote dobi vtis, da je vzeta iz pravljice o Sneguljčici in sedmih palčkih. Ne le zaradi majhne šolske stavbe nekje sredi najdaljše slovenske vasi in zaradi prijazno tople učilnice, ki je hkrati še telovadnica in glasbena soba in jo greje krušna peč, tudi zato, ker jih je v šoli prav toliko kot v znani pravljici: učiteljica in sedem učencev. Tudi vzdušje v šoli spominja na pravljico: mirno in složno tečejo šolski dnevi, v katerih je razen za učenje veliko časa tudi za vzgojo srca, kot pravi dolgoletna učiteljica Anica Jenko.

Nekaj manj poezije je v dejstvu, da v šolo vpisujejo le vsaki dve leti, in da v njej ni varstva, zaradi česar se veliko zaposlenih staršev raje odloči, da bodo otroke vozili v šolo v dolino. Nekoliko manj pravljična je tudi pot v šolo, saj se nekateri učenci vozijo v šolo, ki je v isti vasi kot njihov dom, tudi po sedem kilometrov, ali pa morajo tako kot 8-letni Suhadolnikov Primož pešačiti polni dve uri izpod Grintavca. Že življenje samo te otroke dodobra ustroji, zato v višjih razredih preddvorske šole navadno nimajo kakih disciplinskih ali učnih težav. Pouk je v Kokri kombiniran, letos se v klopeh družijo učenci 2. in 4. razreda. Učiteljica Anica Jenko, ki tu poučuje že 34 let in mora obvladati snov vseh štirih nižjih razredov, pravi, da ima te vrste pouk tudi svoje prednosti. Največja je vsekakor maloštevilčnost otrok, saj se lahko več naučijo, pred tablo vsi po večkrat pridejo na vrsto, privadijo pa se tudi samostojnosti in pridobijo delovne navade.

Bojan Tomič

Kaj pa o svoji šoli pravijo otroci? Četrtošolec **Bojan Tomič:** "V naši šoli je zelo prijetno in mirno. Ker nas je malo, smo večkrat vprašani in se tudi veliko naučimo. Medtem ko se 2. razred glasno uči, imamo v 4. razredu tiho zaposlitev, potem pa zamenjamo. To mi je všeč in ne moti me, da včasih slišim tudi snov 2. razreda. Prihodnje leto, ko grem v šolo v Preddvor, se bo veliko spremenilo. Le na vožnjo sem že navajen. Vozim se namreč s Fužin, sedem kilometrov od šole."

Primož Marinko, Suhadolnikov izpod Grintavca, je bolj redkih besed. Namesto drobnega fantiča je njegovo zgodbo o dveurni pešpoti v šolo (pogosto ga sicer pripelje starši, domov pa mora ve darle največkrat peš), povedi la kar tovarišica. Pravi, da že Primoževa mamica in njeh sestre pešačile v šolo. D fantiča nima še težjega br mena, lahko veliko učbenik pušča kar v šoli.

Slišati je, da bodo 92 staro šolsko stavbo v pr hodnje obnovili, tako da bo njej več prostora, in da bo lahko otroke vpisovali vsa leto, poskrbeli pa tudi varstvo. Šola je resda maj na, vendar je ne gre k ukiniti, meni dolgoletna u teljica v Kokri, njeno mne

Primož Marinko

Damjana Lesjak, Goran Grgič, Simona Koder, Primož Marinko, Bojan Tomič, Danijel Jugovič in Ana Martinjak so vsi učenci šoel v Kokri. Mala šolarka Anja Lesjak pa lahko pride, kadar je je volja.

pa na srečo delijo tudi matični preddvorski šoli kraju, kjer se zavedajo kultu nega pomena šole in dejstv da kraju daje svojevrst identiteto. • **D. Z. Žlebir**

Kava bar, gostišče in pizzerija na enem mestu

Levo in desno, desno in levo, povsod Eddy

Včasih, ko so bile zime še vredne svojega imena, se je v Bauh'nku kar gnetlo smučarjev, ki so neumorno "štamfali" po pobočju navzgor in se potem po nekaj sekundnem spustu spet znašli spodaj pri kozolcu oziroma tisti na pol podrti hiši, ma kaj hiši, bajti. Ja, dolga leta je tista podrtija kazila tamkajšnjo okolico na Gorenji Savi. To veste vsi, ki ste se kdajkoli peljali proti Besnici, Nemiljam, Podblici in naprej proti hribom, ni važno ali ste prišli iz smeri Naklega po obvoznici mimo Gorenjskega sejma in bivšega Tekstilindusa, ali ste do tja prišli iz Ljubljane po Gaštejskemu klancu skozi križišče pri Iskri, ali pa ste se spustili po strmem klancu iz Stražišča. Samo naravnost, za svojim nosom in kot bi trenil boste pred "Kava barom gostiščem in pizzerijo Eddy". Danes je podoba Bauh'nka drugačna. Pred kakim letom se je začelo, dogovarjanje z lastniki objekta, Slovenskimi železnicami, in zbiranje takih in drugačnih dovoljenj. Šestega avgusta lani so v pesek zasadili prvo lopato in po petih mesecih, v začetku januarja so se pri Eddyu odprla vrata. Vrata, ki so nekaj posebnega, pravzaprav je nekaj posebnega tisto, kar vas čaka za njimi.

Ali znate enkratno deliti z dva? Ne, torej vam ne preostane drugega, kot da berete za mano. Do konca. Ko boste stopili v stavbo, se seveda ne boste mogli odločiti ali levo ali desno. A brez skrbi, povedal vam bo vaš želodec. Če bodo vaši želodčni prostori prazni boste krenili na levo, če bo... Stop, najprej na levo. Lično opremljen prostor, obogaten s separeji, sprejme do 50 gostov. Pestro ponudbo pizz, specialiteta je hišna, Gorenjesavska pizza, dopolnjuje obsežen seznam prilog in dodatkov. Posebnost gostišča Eddy pa so seveda jedi z žara: madžarska klobasa, svinjski kotlet, piščanec, svinjska vešalica, in leskovački uštipak oziroma pleskavica polnjena s sirom... vse skupaj pravzaprav zbrano na "nacionalni plošči", ki tako obsega sedem, osem vrst mesa. Kot priloge so tu posebnosti kot so prebranec, pečene paprike, ocvrte nadevane paprike, kajmak, beli sir s čebulo, šobska solata..., skratka same dobrote, ki jih dopolnjuje običajna ponudba zrezkov, pa tudi jedi po naročilu (pečenice, kranjske klobase...). Ali lahko pri vsem tem pomislite še na odojka ali jagenjčka na ražnju? Ja, tudi take specialitete so na jedilniku gostišča in pizzerije Eddy. Pri taki ponudbi bi človek tudi pri polnem želodcu že na začetku zavil kar na levo.

Pa vseeno, samo pokukajmo na desno. Od kukanja seveda ni bilo nič. Smo že sedeli, na pravi sedežni garnituri, v prijetnem vzdušju..., misl'm človek se počuti kot v domači dnevni sobi. Pet sedežnih garnitur v separejščkih vam lahko pričara pravo intimo ali pa družabno klepetanje, kakor vam pač ugaja. Prostor bogatijo akti naslikani na iverko, slikarja Izidorja Jalovca. Šarmantne punce, Romana, Sabina, Suzana in Darja vas bodo postregle z alkoholnimi in brezalkoholnimi pijačami, tako domačimi kot uvoženimi, buteljčnimi vini, specialiteta pa je "kava Eddy" ali bolj natančno irish cream, kava smetana čokolada in orehi. Saj mi ne boste verjeli, ampak za tretjo kavo Eddy pride četrta, peta...

Gostišče in pizzerija na levi ter kava bar na desni, dvoje v enem, v enem Eddyu na Gorenji Savi, kamor na telefonsko številko (064) 311-019 sprejemajo sprejemajo vaše rezervacije, v živo pa vas pričakujejo vsak dan od 9. do 24 ure in ob nedeljah in praznikih od 11. do 22. ure v gostišču in pizzeriji, ter med tednom od 7. do 24. ure in od 9. do 22. ure ob nedeljah in praznikih v kava baru. Sicer pa, saj boste sami videli, le na Gorenjo Savo pri Kranju bo treba.

Florjan Bulovec, predsednik občinskega sveta Preddvor

S povezovanjem občin nad centralizacijo

Občinskemu svetu Preddvor predseduje Florjan Bulovec, narodni demokrat, ki je bil v občinski svet izvoljen na listi koalicije strank slovenske pomladi. V minulem mandatu je bil delegat v skupščini občine Kranj, zdaj pa je kot predsednik občinskega sveta tudi član državnega odbora občinskih svetnikov Slovenije.

Kako vidite vlogo občinskega sveta?

"Biti mora zlasti konstruktivna in povezovalna, na eni strani v odnosu do Ljubljane, na drugi strani do krajanov. Skušali bomo čimveč ljudi pritegniti k delu prek različnih odborov ali društev."

S katerimi konkretnimi problemi se boste najprej spopadli v Preddvoru?

"Teh je na žalost več, kot jih bo mogoče rešiti, saj bodo finance omejene. Čimbolj ekonomično bomo morali gospodariti z razpoložljivim denarjem in čimveč opraviti s prostovoljnim delom, česar so ljudje navajeni, in si razdeliti delo. Največji problem so v Preddvoru ceste, pa naj se v občino pripeljemo s kateregakoli konca."

Ste pobudnik povezovanja novih majhnih občin. Zakaj?

"Sem ne le pobudnik povezovanja malih občin (iz bivše kranjske), temveč se zavzemam tudi za povezovanje širše gorenjske pokrajine. Prepričan sem, da je delitev na občine načrt vladne politike po načelu "divide et impera" (deli in vladaj), torej deliti Slovenijo na manjše občine, potem pa bo v centru lažje gospodariti. Vemo, da v Sloveniji poteka močna centralizacija. Menim, da je le povezovanje manjših občin lahko protiutež centralizaciji. Gorenjske občine bi se morale čimprej povezati v pokrajino, ki seveda ne smejo biti premajhne. V Sloveniji naj bi bilo od 9 do največ 15 pokrajin, dovolj velikih, da bi imele neko težo kot sogovornik v Ljubljani in bi lahko zagotavljale tudi strokovni kader in bile sposobne prevzeti od države pristojnosti nazaj. Tako lahko stopimo na prste centralizaciji."

37

Kakšno je razmerje političnih sil v vašem občinskem svetu in kakšno vlogo bo igralo?

"Od 12 občinskih svetnikov nas je bilo 6 izvoljenih na listi SDSS (stranke slovenske pomladi), trije so SKD, dva LDS in eden iz ZLSD. Naša lista ima polovico občinskih svetnikov, vendar tega ne mislimo izrabljati za kakšno diktaturo in vsiljevanje svojega mnenja. To smo dokazali že na prvi seji, ko smo funkcije (komisije) dovolj enakomerno porazdelili med vse stranke. Delati nameravamo pošteno in v interesu občanov, ne glede na strankarsko pripadnost."

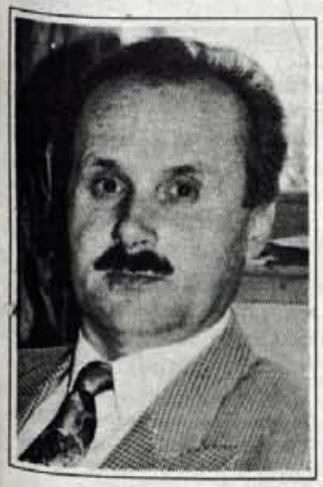

Miro Kozelj, predsednik občinskega sveta Šenčur

Sposobnost pomembnejša od politične barve

Tudi politične izkušnje Mira Kozelja so vezane na delo v zboru združenega dela kranjske skupščine, ki mu je predsedoval štiri leta. Na skupni listi SDSS je (kot narodni demokrat) kandidiral za člana občinskega sveta Šenčur. Zdaj je njegov predsednik.

Kakšna je politična slika šenčurskega občinskega sveta?

"Dogovorili smo se za koalicijo strank slovenske pomladi in od 17 članov imamo 14 mest. Sicer pa menim, da v malih občinah to ne bo igralo odločilne vloge. Pomembneje bo, kdo bo sposoben delati. Strankarska pripadnost je morda pomembna pri oblikovanju organov sveta, pri konkretnih problemih pa ni tako pomembna."

Katerim problemom občanov boste najprej prisluhnili?

"Najprej je treba občino oživeti, kar ni odvisno samo od nas, temveč tudi od sprejete zakonodaje. ta je zelo nedodelana in kar strinjal bi se z ugotovitvijo, izrečeno na posvetu predsednikov občinskih svetov v Ljubljani, da ljudje, ki so pripravljali zakonodajo, tako slabe niso naredili zaradi nesposobnosti, temveč namenoma. Zato smo tedaj zahtevali, da se zakonodaja čimprej dopolni, dodajo pa naj se ji tudi podzakonski predpisi in ustrezna tolmačenja."

Katere so vaše prve naloge?

"Po konstituiranju organov, pomembnih za delo občine, je prva naloga sprejem statuta, druga sprejem proračuna za to leto, s čimer se zelo mudi. Tudi pri tem nismo odvisni le od samih sebe, temveč tudi od ministrstva za finance, ki naj bi dalo tudi navodila. Tega še nimamo. Potem pridejo dejavnosti, ki sodijo pod pristojnost novih občin in so potrebne hitrega reševanja. Te stvari že zdaj tečejo, računi prihajajo (denimo reševanje prevozov šolarjev). V naslednjih dveh letih bomo morali delati na tem, da delo občine pripeljemo do nivoja, ko se bo vse normalno odvijalo. Komunalne zadeve pa bodo v interesu posameznih krajevnih skupnosti, ki pa najbrž ne bodo ostale take, kot so zdaj, saj se ločijo interesi posameznih naselij in bodo najbrž funkcionirale bolj kot vaške in ne več toliko kot krajevne skupnosti. Sicer pa je pomembna vsebina in ne ime. KS se bodo najbrž razdelile, o kakem združevanju pa zaenkrat nimamo informacij. Te dni nam bodo KS pripravile plane dela, mi pa bomo videli, kaj od spiskov želja bo mogoče uvrstiti v program občine."

V Šenčurju ste se že na začetku mandata srečali s težnjami po odcepitvi nekaterih vasi in priključitev h kranjski občini. Kako jih komentirate?

"Vsako naselje ima pravico odločati, s kom se želi združevati. Kljub izraženim željam pa zdaj ne bo mogoče, da bi se vasi kmalu odcepile, saj zakon o referendumu pozna svoja pravila. Svoje soglasje mora dati tudi kranjska občina. Po drugi strani menim, da bodo ti ljudje spoznali, da morda ni vse negativno, če ostanejo v občini Šenčur, da ima majhnost tudi svoje prednosti. Trudili se bomo, da bomo v Šenčurju to tudi dokazali. Nekatere probleme je lažje reševati v manjši občini."

Miha Zevnik, predsednik občinskega sveta Cerklje

V novih občinah se "učimo hoditi"

Tudi Miha Zevnika je v politiko "prinesla" slovenska pomlad 1989, ko je s somišljeniki na območju Cerkelj snoval krščansko demokracijo. V tovarni Sava je bil na začetku prejšnjega mandata izvoljen v zbor združenega dela kranjske občinske skupščine in pozneje postal njegov podpredsednik. Sodeloval je tudi v več komisijah.

Kako vam bodo izkušnje iz prejšnjega mandata pomagale pri vodenju občinskega sveta nove občine?

"Občinski svet bom skušal voditi čim bolj umirjeno, vsem bom dal besedo, čeprav je včasih za predsedujočega to lahko neprijetno. Ko bomo sprejemali poslovnik, bomo morali vzpostaviti tudi neke norme, ki bodo držale delovanje občinskega sveta na kulturni ravni. Šem tudi član statutarne komisije in trudil se bom, da bo občinski statut čimbolj prilagodljiv, odprt za različne možnosti delovanja, in da ne bo prihajalo do blokad, ki jih lahko povzročijo togo določena pravila o večini."

Kakšno je razmerje političnih sil v vašem občinskem svetu?

"Koalicija, ki je bila za podporo županu, še ne pomeni, da bi morala igrati kot uglašena pesem. Razmerja so taka, da dve stranki lahko sestavita večino, vendar kakega dogovora o tem še ni bilo."

V malih občinah se boste ukvarjali zlasti s konkretnimi problemi ljudi. Kateri izstopajo v Cerkljah?

"Ljudi sevda zanima, kaj so z novo občino pridobili. Zato zdaj pospešeno snujemo posamezne komisije, denimo za prostore, za občinske simbole, za kmetijstvo, za urejanje hudourniških voda, za denacionalizacijo in druge, ki bodo urejale posamezne konkretne probleme. Po prvih treh mesecih se bo začel oblikovati tudi proračun, in ko bomo vedeli, koliko je denarja, ga bomo lahko razdelili za potrebna dela. Zlasti važno je končati začeta dela, med katerimi je tudi urejanje občinskih prostorov. Občinski svet je podprl tudi ustanovitev obrtne zbornice Cerklje."

Kako gledate na sodelovanje majhnih občin?

"Male občine, ki smo bile prej v okviru kranjske občine, se zdaj tako rekoč učimo hoditi. Saj imamo že nekaj izkušenj iz mandata občine Kranj, vendar delo v novih občinah terja več samostojnosti."

Občinski svetniki

Andrej Lombar, občinski svet Cerklje:

"Kot tajnik občinskega sveta sem njegov zunanji član in opravljam zlasti formalne zadeve v zvezi z njegovim delovanjem. Poznati bom moral vse akte, ki določajo delo sveta. Sicer pa se mi zdi, da najtrši oreh v delovanju novih občin dejstvo, da se še ne ve, koliko denarja bo na voljo. Od tega pa so odvisne že naše prve naloge, namreč ureditev občinskih prostorov in tudi dokončanje projektov, ki so jih v preteklem mandatu začele krajevne skupnosti. Veliko političnih izkušenj sicer nimam, saj se s politiko ukvarjam zadnja štiri leta kot član SLS."

Jože Stružnik, občinski svet Šenčur:

"Vloge občinskega sveta se še ne da docela opredeliti, saj se lokalna samouprava še spreminja. Predvidena je tudi boljša razdelitev pristojnosti med župani in občinskimi sveti. V slednjih ne bi smeli poudarjati politične delitve, saj bodo pristojnosti občin bolj komunalnega značaja in bomo morali krepko delati zlasti na teh nalogah, skupaj s krajevnimi skupnostmi. V občinskem svetu sem eden od predstavnikov LDS in trenutno na nas gledajo, kot da smo v opoziciji. Kljub taki opredelitvi nam ni za strankarsko delovanje, pač pa bom po svojih močeh nudil pomoč županu in svetu pri reševanju krajevnih problemov. Sicer pa sem prepričan, da se nobena juha ne poje tako vroča, kot se skuha, in da bo strankarstvo sčasoma drugotnega pomena ob prednostnih vprašanjih, ki jih bomo morali urejati v prid občanov."

Zdravko Kastelic, občinski svet Šenčur:

"V občinskih svetih prevladujejo lokalni in ne strankarski interesi. Moja vloga v občinskem svetu je sicer kordinacija med koalicijskimi strankami slovenske pomladi, ki imamo v občinskem svetu večino. Vendar po drugi plati svetniki zastopamo tudi interes kraja, od koder smo doma. Kot vaščan Trboj sem bil tudi jaz na poizvedovalnem referendumu zoper to, da je naš kraj del šenčurske namesto kranjske občine. Zdaj ko konstituiramo majhno občino in počasi spoznavamo njene naloge, pa spreminjam svoje takratno mnenje, saj morda krajani južnega dela občine v majhni občini morda lažje uresničijo nekatere svoje načrte. Seveda se na začetku zatika pri povsem banalnih vprašanjih."

ODLIČNE NESNICE

NA PERUTNINSKIH FARMAH V HORJULU IN V ZALOGU VAM NUDIMO IZREDNO KAKOVOSTNE, VZREJENE NESNICE **ISA.**

VZREJENE SO PO NAJNOVEJŠIH TEHNOLOŠKIH NORMATIVIH IN SO KRMLJENE Z BOGATO, NARAVNO KRMO DOMAČE PROIZVODNJE.

KOKOŠI **ISA** SO PRIJAZNE IN IZREDNO DOBRE NESNICE.

DOBITE JIH LAHKO VSAK DAN OD 8. DO 16. URE IN V SOBOTO OD 8. DO 11. URE

ZA VSE OSTALE INFORMACIJE IN ZA VAŠA CENJENA NAROČILA SMO VAM NA VOLJO PO TELEFONIH: 061 481 731 IN 483 980

ODLIČNE NESNICE

mobitel

BEŽKOVA VILA - arh. PLEČNIK 1936

PE KRANJ, Koroška c. 27

Tel.: 064/222-616

Sanacija obrambnega stolpa in zidu na Škrlovcu

Jelenov klanec poslej varen

Kranj - Lanska arheološka izkopavanja nekdanjega mestnega obrambnega stolpa z orožarno na Škrlovcu, ki so segla dobrih osem metrov globoko, so pokazala, da je zidovje močno razpokano in bi se brez sanacije lahko celo zrušilo.

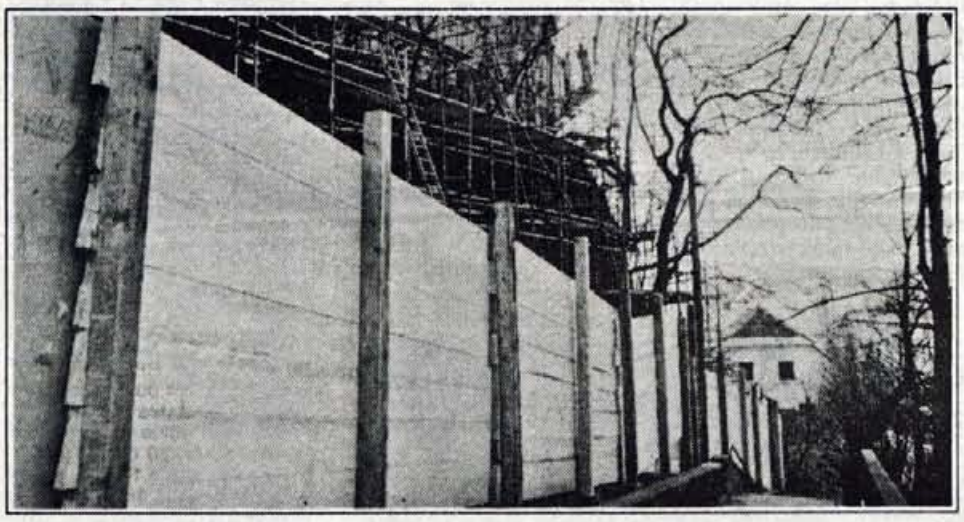

Tako sta že lani kranjska občina in predvsem sklad stavbnih zemljišč na hitro primaknila nekaj denarja za najbolj nujno sanacijo stolpa oziroma zidu, pred kratkim pa so se gradbeniki dela temeljito lotili.

Kot pravi predsednik mestne krajevne skupnosti Franc Benedik, poslej ne bo več nevarnosti, da bi se bodisi stolp ali pa mestno obzidje s Škrlovca sesulo na Jelenov klanec. Stolp bo saniran po gradbenih in arheoloških zakonitostih, prav tako pa del starega mestnega obzidja izpod gradu Kiselštajn do stopnic, nekdaj znanih kot pot na kolodvor.

• H. J., foto: G. Šinik

Kulturna dediščina in pomlad sta Mandat

Mandat d.o.o.

REALITETNA PISARNA

Hmmm... skrivnostno in historično, a človeku toplo in prijazno, z navdihom začetka stoletja, deluje napis Mandat, d.o.o., Realitetna pisarna, Ljubljanska 1 a. Ja, Ljubljanska cesta, bržkone najdaljša ulica v Kranju, ki se začne prav tam, kjer so poslovni prostori podjetja Mandat, d.o.o., ja, za hotelom Jelen, čisto na koncu parkirišča, poleg Vrhniške pekarne. Prodaja in nakup, oddaja in najem, poslovnih prostorov, stanovanj, hiš, parcel... in koristen nasvet v pravem trenutku, takrat, ko imate opravka s tovrstnimi zadevami. Poslovanje z nepremičninami torej, je dejavnost, s katero se ukvarja podjetje Mandat, ki je na Gorenjskem prisotno zadnji dve leti.

Že iz naslova pa ste pravzaprav lahko razbrali, da k sodelovanju vabijo tudi vse, ki starejših stanovanjskih, gospodarskih in drugih objektov, bodisi zato, ker niso znani lastniki ali pa zato, ker vi kot lastnik ne veste, kaj bi s "podrtijo", ne želite prepustiti zobu časa. Veliko povpraševanje velja prav po tovrstnih objektih, kulturno zgodovinskih spomenikih, ki čakajo, da vanje ponovno pride pomlad. Mandatova posebnost pa je tudi posredovanje pri trgovanju z nepremičninami na območju Hrvaške.

V realitetni pisarni Mandat, d.o.o., vas pričakujejo vsak dan od ponedeljka do petka od 10. do 16. ure, osebno ali po telefonu (064) 22 - 44 - 77, izven uradnih ur pa vas pričakujejo tudi na številki (064) 324 - 076. Prišli boste z idejo, željo in vašimi pogoji. Vse ostalo bodo za vas naredili drugi.

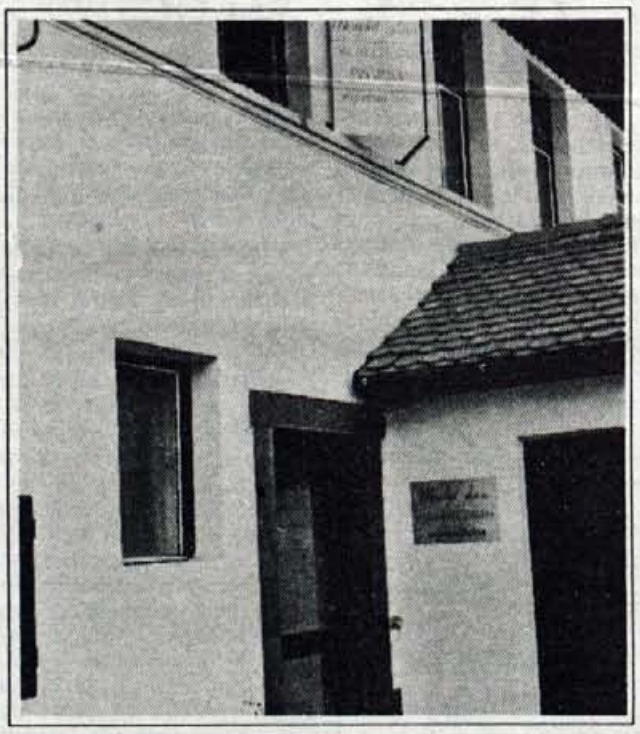

Branko Grims, predsednik mestnega občinskega sveta Kranj

S statutom do "pravil igre"

Prepričan sem, da so bili v svet izvoljeni sposobni in razumni ljudje, ki bodo zares delali za dobro občine in njenih prebivalcev.

Kranj - Socialdemokratska stranka je s sedmimi sedeži ena od dveh najmočnejših strank v 33-glavem mestnem občinskem svetu. Zato pravzaprav ni čudno, da predsednik sveta prihaja prav iz te stranke: Branko Grims, sicer glavni tajnik socialdemokratske stranke Slovenije, diplomirani inženir geologije, doma s Primskovega.

Svetniki v drugih občinah se že kar pridno sestajajo, v Kranju ste se doslej šele spoznali, kako to?

"Prva delovna seja bo predvidoma sredi februarja, ko bomo obravnavali osnutek občinskega statuta, ki ga je komisija že pripravila. Sicer pa je predlagatelj za občinski svet župan. Kolikor vem, ima pripravljenih že več predlogov, nekaj jih je ostalo tudi še od prejšnje skupščine. Pričakujem, da bodo seje sveta poslej kar pogoste in vsebinske."

Je vaša stranka že sklepala oziroma namerava sklepati koalicije z drugimi strankami, katerimi?

"Pogovarjali smo se že, kakšne pogodbe pa doslej nismo podpisovali. Vsekakor so nam najbližje stranke slovenske pomladi. Vendar pa bo za sprejem vseh ključnih dokumentov v občinskem svetu potrebna dvotretjinska večina, za to pa je morebitna koalicija dveh ali treh strank seveda premalo."

Kaj menite o občinskih svetnikih?

"Prepričan sem, da so bili izvoljeni sposobni in razumni ljudje, ki bodo zares delali za dobro občine in njenih prebivalcev."

Kaj pa z županom Grosom, se bo dalo sodelovati?

"Z vsakim človekom se da sodelovati. Vsekakor so pogoj za uspešno sodelovanje natančna pravila igre, ki jih bomo opredelili v novem občinskem statutu. Sprejeti ga moramo s čim večjim konsenzom, in to v dvofaznem postopku, v katerem bomo zbrali pripombe krajevnih skupnosti, strank, svetnikov, župana, jih skušali oblikovati v celoto, tako da bomo res dobili statut občine in ne zgolj projekt nekaterih političnih strank. Če bo tako, potem do večjih zapletov ne more prihajati. Glede pristojnosti sveta pa tole: svet naj bi bil najvišji organ v občini, vendar je to treba jemati z rezervo. Za njegovo nedelo zakon predvideva sancije, ne daje pa mu orodja, s katerim bi lahko učinkovito opravljal nadzorno funkcijo."

Župan Gros je nedavno omenjal pobudi dveh svetnikov za profesionalizacijo."

"Pobudi sem dobil, seveda pa v zakonu jasno piše, da gre praviloma za častne funkcije. Če pa bodo mnenja o tem deljena, bo odločil svet."

V mestni občini naj bi krajevne skupnosti delale še naprej?

"Sem za to. Njihove pristojnosti naj bi ostale približno enake, torej bi bile tudi pravne osebe. Krajevne skupnosti, zlasti v primestju, so se namreč v preteklosti pokazale kot učinkovita oblika lokalne samouprave, nesmiselno bi jih bilo ukinjati."

V krajevnih skupnostih, ki v mestnem svetu nimajo svojih svetnikov, se boje, da bodo zapostavljeni.

"Svetnik, ki bo zastopal samo interese svoje krajevne skupnosti, bo slabo opravljal svoje delo. Seveda mora vsak vedeti, kje je bil izvoljen, vendar mora znati tudi usklajevati širše interese. Mislim, da je bojazen odveč."

Občutek imam, da verjamete, da se v občinskem svetu, za razliko od prejšnje skupščine, ne bodo pregrevale politične strasti?

"Verjamem in studi sam sem se trudil, da bi strasti umirili. Kadar gre za skupne interese občine, jih ne bi smeli podrediti strankarskim ali celo osebnim igram."

Pred durmi so nekatere zahtevne naloge: delitvena bilanca, oblikovanje občinske uprave. Kakšna naj bi bila uprava po vašem?

"Seveda čim bolj majhna, poceni in učinkovita. Žal še zdaj ni jasno, s tem se z Vitomirjem Grosom povsem strinjam, kaj bo delala država, kaj pa bo prepustila občinam. Dokler bosta na isti dan dva državna sekretarja vsak po svoje razlagala pristojnosti občin - te pa se tudi spreminjajo vsaka dva tedna - se bojim, da resničnih pristojnosti občin ne bo mogoče poznati, dotlej tudi ne bo mogoče sprejeti občinskega proračuna. Sicer pa menim, da je kranjski občini ostal preštevilčen, predvsem pa "napačen" kader, to je predvsem ljudje z nižjo, kvečjemu srednjo izobrazbo. Uprava bo potrebovala tudi strokovnjake, ki so odšli v državno upravo, iskati nove in jih usposobiti pa pomeni časovno podaljšanje in podražitev. Mislim, da bo v kranjski občini okrog uprave še precej problemov. So pa občinski uslužbenci v nekem smislu tudi del delitvene bilance, ostale štiri občine bi te ljudi morale prednostno zaposlovati."

Kranj dobiva plavalni center, gradi se kokrški most, kakšen je vaš pogled na te velike investicije?

"Bazen ne bo živel, če ga ne bo vzdrževala država, kokrški most pa je zame zgrešen projekt, ki je po eni strani zelo drag - vprašanje, koliko bo država še hotela sodelovati pri naslednjih kranjskih projektih, občina sama pa jih ne bo zmogla - po drugi strani pa ne rešuje prometnega zamaška. Edino dobro, ki ga prinaša, je kolesarska steza. Projekt bo pogoltnil toliko denarja, da bi z njim lahko zgradili "normalen" most za mestni promet in hkrati še severno obvoznico, katere koridor je začrtan, z njo bi sklenili obvozni obroč okrog Kranja. Na vse to sem opozarjal, ko je bil še čas..."

Kaj pravite na že kar stare pobude liberalne stranke, da bi občinski praznik prestavili na 3. december?

"Ko sem pred leti sodeloval pri oblikovanju Demosovega programa, smo predlagali vrnitev starega kranjskega grba. Nekateri se posmehovali, drugi stali ob strani, sam sem napisal besedilo odloka, ki je bil potem tudi sprejet. Torej nič ni nemogoče. Kranj vsekakor je Prešernovo mesto." • H. Jelovčan

AVTO-MOTO DRUŠTVO KRANJ
Koroška 53 d
oddaja v najem "POSLOVNI PROSTOR"
primeren za pisarno, izobraževanje, razmnoževanje in drugo podobno dejavnost.
Informacije po tel.: 224-114

STE ŽE KUPILI NOVEGA FORDA?

Ford Kaposi

AVTOHIŠA KAPOSI, LJUBLJANA d.o.o.,
trgovina Kranj, Jezerska c. 121,
tel. 064/241-358, fax 064/241-367

ČETRTEK, 9. FEBRUARJA

TVS 1

10.20 Ela Peroci: Ankine risbe
10.30 Čarodej potepuh
10.50 Arhiv zemlje, ameriška poljudnoznanstvena serija
11.15 Po domače
13.00 Poročila
13.05 Oči kritike, ponovitev
16.00 Dnevnik Evelyn Lau, ponovitev kanadske drame
17.00 TV dnevnik
17.10 Otroški program: Živ žav
18.00 Regionalni studio Maribor
18.40 Štiri v vrsto, TV igrica
19.10 Risanka
19.30 TV dnevnik 2, Vreme
19.55 Šport
20.10 Gozdarska hiša Falkenau, nemška nadaljevanka
21.00 Tednik
22.00 TV dnevnik
22.16 Šport
22.20 Žarišče
22.40 Poslovna borza
22.55 Sova
Večen sanjač, ameriška nanizanka;
Severna obzorja, ameriška nanizanka

TVS 2

13.00 Euronews 15.30 Kinoteka: Drakula, ameriški film (čb) 16.40 V vrtincu 17.25 Sova, ponovitev 18.45 Že veste 19.10 Podarim - dobim 19.25 Šport 21.00 Dominik Smole: Krst pri Savici, predstava PDG Nova Gorica 23.15 Akcent

HTV 1

7.45 TV koledar 7.55 Poročila 8.00 Dobro jutro 10.00 Poročila 10.05 Zemljepis 10.45 V vrtincu stoletja 11.20 Fevdalna lastnina 11.35 Deklica iz prihodnosti 12.00 Poročila 12.05 Emparatriz, nadaljevanka 12.50 Veliki mojstri, avstrijski barvni film 14.30 Zemljepis 15.00 Jadra 15.30 Zgodba o klarinetu 15.40 Dr. Argus, risanka 16.30 Poročila 16.40 Z jadri okoli sveta, dokumentarna serija 17.10 Morje 17.45 Hrvaška danes 18.00 Kolo sreče 18.35 Santa Barbara, ameriška nadaljevanka 19.30 Čas v sliki/Vreme 20.10 Kviskoteka 21.30 Kulturna krajina 22.30 TV razstava 22.35 Slika na sliko 22.40 Moč denarja 22.50 Slika na sliko 23.30 Začiotak sezony, slovaški barvni film 0.50 Poročila

HTV 2

16.25 TV koledar 16.35 Middlemarch, angleška nadaljevanka 18.25 Ameriški cesar, dokumentarna oddaja 19.15 Risanka 19.30 TV dnevnik 20.10 Košarka, pokal pokalnih prvakov 21.45 Middlemarch, angleška nadaljevanka 23.35 Fluid expo

KANAL A

7.00 Video strani 12.00 Spot tedna 12.05 Na velikem platnu 12.20 Luč svetlobe, ponovitev ameriške nadaljevanke 13.45 Spot tedna 16.30 Spot tedna 16.35 Na velikem platnu 16.55 Album show 17.45 Video igralnica 18.15 Benny Hill 18.45 Dogodivščine male koale 19.00 Poročila 19.15 Luč svetlobe, ameriška nadaljevanka 20.00 Magnetoskop 20.40 Pred poroto, ameriška nanizanka 21.10 Poročila 21.15 Dokaz nedolžnosti, ameriški barvni film 22.55 Kino, kino, kino 23.55 Spot tedna 0.00 Na velikem pletnu 0.20 CMT

AVSTRIJA 1

9.00 Čas v sliki 9.05 Naš hrupni dom 9.30 Zemlja in ljudje, ponovitev 10.00 Slika Avstrije 10.25 TV živalski vrt 10.35 Popolni nadzor, ponovitev 12.15 Novi Rasputin, ponovitev 13.00 Čas v sliki 13.10 Beg z Luciferjem 13.35 Pravica do ljubezni 14.00 Blagoslovljena dvojica 14.50 Pogledi od strani 15.00 Otroški program 17.00 Mini čas v sliki 17.10 Wurlitzer 18.00 Čas v sliki 18.05 Prijatelji za vse življenje, nemška serija 19.00 Naš hrupni dom 19.30 Čas v sliki 20.00 Šport 20.15 Komisar Rex, serija 21.00 Kuharski mojstri 21.05 Pogledi od strani 21.20 Buddy, buddy, ameriška komedija 22.45 Umazani psi, ameriški akcijski film 0.45 V objemu strahu, ameriška kriminalka 2.15 Videostrani/1000 mojstrovin

AVSTRIJA 2

8.00 Vremenska panorama 13.35 15.05 Divje noči v Las Vegasu, ameriška glasbena komedija 16.15 Moč strasti 17.10 Svilena cesta v notranji Aziji 18.00 Čas v sliki 18.05 Mi 18.25 Milijonsko kolo 19.00 Zvezna dežela danes 19.30 Čas v sliki 20.00 Kultura 20.15 Notranjepolitično poročilo 21.00 Kuharski mojstri 21.05 Petrova zabava 22.00 Čas v sliki - večerni studio 22.30 Šport 23.45 Novi filmi 23.15 Pravljica o treh izgubljenih draguljih, ljubezenska zgodba iz Gaze 0.05 Zaroka gospoda Hira, francoska psihološka kriminalka 1.20 Videostrani/Tisoč mojstrovin

TELE-TV KRANJ

... Videostrani 18.55 Test slika 19.00 TV napovednik TELE-TV 19.03 EPP blok - 1 19.10 Miha Pavliha, otroška oddaja (v živo) 20.00 Danes na videostraneh 20.03 EPP blok - 2 20.10 Jasnovidka Maruča z vami (v živo) 21.00 Pred državnim kvalifikacijskim plesnim prvenstvom v Krnaju 21.25 EPP blok - 3 21.30 Halo, Maja! (v živo) ... Videostrani
SODELUJTE V KONTAKTNIH ODDAJAH TELE-TV KRANJ - POKLIČITE PO TELEFONU: 33 11 56!

TV ŽELEZNIKI

Vsak dan - VIDEOSTRANI TV Železniki (10 min. blok) ob 16.00, 18.00, 19.25 in 21.00 uri. Kontaktne oddaje vsak dan od 20. do 21. ure.
19.00 Pavlova potovanja - 1. del 20.00 Video boom 40 - glasbena oddaja (14. del) 20.50 Brez komentarja

LOKA TV

... Videostrani 20.00 EPP blok 20.05 Videoboom 40, 24. del 21.05 EPP blok 21.10 Škofjeloški kulturni utrip (ponovitev) 21.40 Izmenjava programa LTV ... Videostrani

MMTV

7.00 Video strani - panorama 8.30 MMTV SHOP, televizijska prodaja 9.30 Video strani - panorama 12.00 MMTV SHOP, televizijska prodaja 13.30 Video strani - panorama 17.00 MMTV SHOP, televizijska prodaja 18.20 AKTUALNO, ZANIMIVO, ponovitev 19.10 Obvestila 19.15 Risanke 19.40 MMTV SHOP, televizijska prodaja 20.10 ŠPORT MMTV, športni dogodki 20.40 TURISTIČNO OKNO KOMPAS HOLIDAY'S 20.55 A WOMAN, A BANK AND A MAN, film 23.25 Margin for murder, film 0.50 Video strani 1.00 Deutsche Welle

TV MEDVODE

00.00 - 20.15 Videostrani 20.15 - 20.20 Reklamni blok 20.20 - 21.00 Novice med vodami - informativna oddaja - odlagališče smeti v Dragi, - ustanovitev Zelenih Medvode, - statistika leta 1995: policija, iz naših župnij, - Goriški kulturni praznik v BC, - Utrip knjižnice na sotočju, - telefonirati iz Medvod - loterija 21.00 - 21.05 Reklamni blok 21.05 - 24.00 Videostrani

R KRANJ

5.30 Dobro jutro 7.40 Pregled dnevnega tiska 9.00 Gorenjska včeraj, danes 9.20 Tema 10.40 Informacija - zaposlovanje 12.30 Osmrtnice - zahvale 13.00 Pesem tedna 14.00 Gorenjska danes 14.30 Planinsko športni kotiček 15.30 Dogodki in odmevi RS 18.00 Gorenjska danes, jutri 18.20 Music machine 19.30 do 24.00 Študentski program Radia Kranj

R TRŽIČ

Oddajamo od 16. do 19. ure na UKV stereo 88,9 MHz (oddajnik Grad) ter 95 MHz (oddajnik Kovor) ter na srednjem valu 1584 KHz.
Poleg informacij pripravljamo še nekatere druge zanimivosti. Sledila bo oddaja Pod kozolcem, katere pokrovitelj je trgovina Čopič. Za koenc pa še novosti iz uredništva Gorenjskega glasa.

R JESENICE

5.00 Dobro jutro (vreme, ceste) 7.00 Včeraj na tujem, včeraj doma 7.15 Halo, porodnišnica 8.00 Nočna kronika 8.30 Telegraf 9.00 Horoskop 10.30 Novice 11.00 Podjetniška borza 12.00 BBC novice 12.10 Osmrtnice 12.30 Zimzelene melodije 14.00 Melodija tedna 14.15 Obvestila 14.30 Telegraf 15.00 Osrednja poročila 16.15 Obvestila 16.30 Osmrtnice 16.30 Domače novice 17.00 Spoznajmo se 18.00 Čestitke 18.30 BBC 18.50 Telegraf

R ŽIRI

5.30 Prva jutranja kronika RA Slovenija 5.40 Napoved programa 5.50 Servisne informacije 6.20 Noč ima svojo moč 7.00 Novice in dogodki 7.30 Slovenska popevka 8.30 Oddaja za upokojence 10.00 Servisne informacije 11.00 Vprašanja in pobude 13.30 Morda niste slišali 14.30 Brezplačni mali oglasi 15.00 Dogodki danes - jutri 15.30 RA Slovenija 16.00 Napoved programa 16.30 Obrtiki sebi in vam 17.00 Novice 18.00 Iz zgodovine naših krajev 18.30 Predstavljamo narodnozabavne ansamble 19.30 Odpoved programa

R RGL

KRIM: 100,2 MHz - ŠANCE: 99,5 MHz - LJUBLJANA: 105,1 MHz
5.00 Jutranji program - vodi Alenka Potočnik 5.15 Novice 6.15 Novice 7.00 Horoskop 7.15 Novice 7.35 Vreme 8.00 Dopoldne z Vesno Pfeifer 8.15 Napoved dogodkov 8.30 Jutro je tudi takšno 9.30 Kam danes 10.15 Novice 11.00 Anketa 12.00 BBC novice 12.15 Aktualna tema 13.00 3 x1 glasbena oddaja 14.05 Pasji radio 14.15 Novice 14.30 Hello again 15.00 Popoldanski vodeni program 15.15 RGL komentira in obvešča 15.45 Avtomarket svetuje 16.10 Spoznajmo se s Cankarjevim domom, Spoznajte se z A banko 17.00 Anketa 18.15 Aktualna tema 19.15 Novice 19.25 Vreme 20.00 Barometer - poslovni radio 22.00 Medžik aj show 1.00 Gromka glasba - Marko Plahuta 2.00 Satelit

21.15 KANAL A

DOKAZ NEDOLŽNOSTI

Ameriški barvni film; igrajo: Donald Sutherland, Fay Dunaway, Sarah Miles, Christopher Plummer;
Agatha Christie si je tokrat za žrtev izbrala bogato, lepo, toda prezirano Rachel Argyle in kot morilca njenega sina, Jacka. Na dan njegove usmrtitve se človek, ki pozna Jackov alibi, vrne v Anglijo in odhiti na policijo, da bi rešil Jacka. Ko dr. Arthur Calgary prispe v ječo, Jack Argyle že visi. Pravici je bilo zadoščeno, zatorej oblasti ne zanima, kdo je v resnici ubil Rachel. Dr. Calgary se sam odpravi na lov za resnico.

KINO

CENTER amer. akcij. film VARUH ČASA ob 16., 18. in 20. uri **STORŽIČ** amer. mlad. pust. film BELI OČNJAK 2 - LEGENDA O BELEM VOLKU ob 16. in 18. uri, predprem. franc. filma GERMINAL ob 20. uri **ŽELEZAR** amer. film INTERVJU Z VAMPIRJEM ob 18. in 20.15 uri **BLED** erot. srhlj. INTERVJU Z VAMPIRJEM ob 20. uri **ŽELEZNIKI** amer. akcij. film SPECIALIST ob 18. in 20. uri **ŠKOFJA LOKA** avst. film AFERA LUCONA ob 20. uri

PETEK, 10. FEBRUARJA

TVS 1

10.35 Snoopy, ameriška risana nanizanka
11.00 Roka rocka
11.50 Iskanje pustolovščin, ameriška dokumentarna serija
12.40 Že veste
13.00 Poročila
14.40 Kam vodijo naše stezice
15.40 Slovenske novele: Ivan Cankar, Mira, ponovitev TV filma
16.25 Gledališče poezije: Milan Jesih,: Soneti, ponovitev
16.45 Podarim-dobim, ponovitev
17.00 TV Dnevnik
17.10 Učimo se ročnih ustvarjalnosti: 6. oddaja
17.25 Pasje mesto, kanadska risana nanizanka
18.00 Regionalni studi Koper
18.45 Hugo, TV igrica
19.10 Risanka
19.30 TV Dnevnik, Vreme
19.56 Šport
20.05 Poglej in zadeni
21.40 Turistična oddaja
22.00 TV dnevnik
22.20 Žarišče
22.45 Sova:
Davov svet, ameriška nanizanka;
Severna obzorja, ameriška nanizanka;
Čistina, ameriški film

TVS 2

16.25 Osmi dan 17.25 Sova, ponovitev 18.45 Znanje za znanje, učite se z nami 19.10 Podarim dobim 19.20 Poglej me! 20.05 Neprimerna ženska, ameriška nadaljevanka 20.50 Azijska magistrala, japonska dokumentarna serija 21.45 (Ne)znani oder 22.45 Opera za kulisami, reportaža iz Savonlinne 23.30 G. Verdi: Macbeth, opera

HTV 1

10.00 Poročila 10.05 Kviz znanja 10.45 Glasba v času 11.15 Nemščina 12.00 Poročila 12.05 Cesarica, serijski film 12.50 Otroška leta neke kraljice, avstrijski film 14.30 Šolski program 15.25 Otroški program 16.30 Poročila 16.40 Angleščina 17.10 Družinski magazin 17.45 Hrvaška danes 18.00 Kolo sreče 18.35 Santa Barbara 19.30 Dnevnik 20.10 V preiskavi 21.10 Dobri ljudje 22.40 S sliko na sliko 23.30 Vojna škoda, britanski film 0.50 Poročila

HTV 2

16.35 Mladi ustvarjalci 17.35 Middlemarch, serija 18.25 Šport 19.15 Risanka 19.30 Dnevnik 20.15 Me je kdo iskal? 20.50 Sto let filma: Gospa Eva, ameriški film

KANAL A

12.00 Spot leta 12.05 Na velikem platnu 12.20 Luč svetlobe 13.15 Magnetoskop, ponovitev kontaktne glasbene oddaje 13.55 Spot tedna 16.15 Na velikem platnu 16.35 Pred poroto, ponovitev ameriške nanizanke 17.05 Dokaz nedolžnosti, ponovitev filma 18.45 Dogodivščine male koale, risanka 19.00 Poročila 19.05 Risanka 19.10 Luč svetlobe 20.00 Pozitiv +, kontaktna glasbena oddaja 20.40 Zločini stoletja, 4. del ameriške nanizanke 21.05 Poročila 21.10 Teden na borzi 21.20 Ljubezenska prevara, ameriška drama 22.50 Album show, glasbena oddaja 23.40 CMT 0.30 Erotični film

AVSTRIJA 1

9.00 Čas v sliki 9.05 Naš glasni dom 9.25 Peter's party 10.25 Avstrijski muzikanti 10.35 Beli angel 12.15 Notranjepolitično poročilo 13.00 Čas v sliki 13.10 Pobeg z Luciferjem 13.35 Pravica ljubiti 14.00 Blagoslovljeni par 14.50 Pogledi vstran 15.00 Mojster Eder in njegova in njegov pumuckl 15.30 Am, dam, des 15.45 Smrkci 16.00 Vroča sled 16.30 Kremenčkovi 16.55 Zadnja priložnost 17.00 Mini ZIB 17.10 Wurlitzer 18.00 Čas v sliki 18.05 Prijateljstvo za vse življenje, nanizanka 19.00 Naš glasni dom 19.30 Čas v sliki 20.00 Šport 20.15 Stari, nanizanka 21.20 Pogledi vstran 21.30 Buddy, buddy, ameriški film 23.00 Čas v sliki 23.05Capone, ameriška kriminalka 0.35 Pokol v Kansas Cityju, ameriška kriminalka 2.15 1000 mojstrovin

AVSTRIJA 2

9.15 Šport 12.45 Šport 14.10 NLP 14.55 Pesem upornikov, ameriški film 16.45 Moč strasti 17.30 Tasmanski roparski volk 18.00 Čas v sliki 18.05 Šport 18.15 Milijonsko kolo 19.00 Avstrija danes 19.30 Čas v sliki 20.00 Kulurni dnevnik 20.15 Dežela dolin 21.00 Trailer 21.20 Šiling 22.00 Čas v sliki 22.35 Večerni šport 22.55 Totalno odštekana televizija 23.30 Brigitte Bardot, dokumentarni film 0.45 Grozljivke Stephena Kinga 1.10 Rodelmeim Hartreim v živo 2.00 1000 mojstrovin

TELE-TV KRANJ

... Videostrani 18.55 Test slika 19.00 TV napovednik TELE-TV 19.03 EPP blok - 1 19.10 PETKOV TEDENSKI PREGLED, 50. tedenska informativna oddaja 19.40 Iz arhiva: Utrip Kranja 20.00 Danes na videostraneh 20.03 EPP blok - 2 20.10 Film: Popotnik 21.40 EPP blok - 3 21.45 Sopotja: Čudež ljubezni, gost: Zvone Modrej (v živo) 22.45 Snowboarding open Raca Krvavec '94 23.00 Nočni zabavno erotični program 2.00 Videostrani
SODELUJTE V KONTAKTNIH ODDAJAH TLEVIZIJE TELE-TV KRANJ - POKLIČITE PO TELEFONU: 33 11 56!

TV ŽELEZNIKI

Vsak dan - VIDEOSTRANI TV Železniki (10 min. blok) ob16.00, 18.00, 19.25 in 21.00 uri. Kontaktne oddaje vsak dan od 20. do 21. ure.
19.00 Gost šolskega raida GA-GA na TV - pripravili Polona, Špela, Domen in Peter 20.00 Šolski utrinki (informativno-poučna oddaja OŠ Železniki) 20.50 Brez komentarja

LOKA TV

... Videostrani 20.00 EPP blok 20.05 3. seja občinskega sveta ... Videostrani

MMTV

7.00 Video strani - panorama 8.30 MMTV SHOP, televizijska prodaja 9.30 Video strani - panorama 12.00 MMTV SHOP, televizijska prodaja 13.30 Video strani - panorama 17.00 MMTV SHOP, televizijska prodaja 19.10 KUHAJMO SKUPAJ, kulinarična oddaja 19.40 MMTV SHOP, televizijska prodaja 20.10 POPOTNIK, oddaja o popotovanjih in naseti popotnikom 20.50 84 CHARLIE MOPIC, film 22.20 PAPIRNATI TIGER, film 23.50 MMTV SHOP, televizijska prodaja 0.30 Video strani 1.00 Deutsche Welle

TV MEDVODE

00.00 - 20.15 Videostrani 20.15 - 20.20 Reklamni blok 20.20 - 21.15 Videoboom 40, lestvica slovenskih videospotov 21.15 - 21.20 Reklamni blok 21.20 - 24.00 Videostrani

R KRANJ

5.30 Dobro jutro 7.40 Pregled dnevnega tiska 9.00 Gorenjska včeraj, danes 9.20 Tema 10.40 Informacije - zaposlovanje 12.30 Osmrtnice - zahvale 13.00 Pesem tedna 14.00 Gorenjska danes 15.30 Dogodki in odmevi RS 16.20 Ko sem še majhen bil 18.00 Gorenjska danes, jutri 19.30 do 24.00 Večerni program

R TRŽIČ

Oddajamo od 13.30 do 19. ure na UKV območju 88,9 in 95 Mhz ter srednjem valu 1584 Khz.
Ob 13.30 bo stekel program Radia tržiški študent, ob 15.30 bomo posredovali informacije. Ob 16.10 lahko prisluhnee obvestilom, ob 16.30 pa oddaji Kulturni Babilon. Nenazadnje: glasovali bomo tudi za Gorenjca meseca. Tudi tokrat smo se odločili, da bomo študentski in rendi program tesneje povezali.

R JESENICE

5.00 Dobro jutro (vreme, vesti) 7.00 Včeraj na tujem, včeraj doma 7.15 Halo, porodnišnica 8.00 Nočna kronika 8.30 Telegraf 9.00 Horoskop 9.30 Razgled s Triglava 10.30 Novice 11.00 1001 nasvet 12.00 BBC novice 12.10 Osmrtnice 14.00 Melodija tedna 14.15 Obvestila 14.30 Telegraf 15.00 Osrednja poročila 16.15 Obvestila 16.30 Osmrtnice 16.30 Domače novice 17.00 3 III tri & as 18.00 Čestitke 18.30 BBC 18.50 Telegraf

R ŽIRI

5.30 Prva jutranja kronika 5.40 Napoved programa - servisne informacije 6.20 Noč ima svojo moč 7.00 Novice in dogodki 7.30 Country glasba 8.30 Od tu in tam 10.00 Servisne informacije 11.00 Filmske zanimivosti 13.30 Morda niste slišali 13.45 Osmrtnice 14.30 Brezplačni mali oglasi 15.00 Dogodki danes - jutri 15.30 RA Slovenija 16.00 Od svečke do volana 17.00 Turistično popoldne 19.30 Zadetek v petek 22.00 Odpoved programa

R RGL

KRIM: 100,2 MHz - ŠANCE: 99,5 MHz - LJUBLJANA: 105,1 MHz
5.00 Jutranji program - vodi Hermina Jerman 5.15 Novice 7.00 Horoskop 7.15 Novice 7.35 Vreme 8.00 Dopoldne z Miletom Jovanovičem 8.15 Napoved dogodkov 8.30 Jutro je lahko tudi takšno 9.30 Kam danes 10.15 Novice 11.00 Anketa 12.00 BBC novice 12.15 Športni utrinki 13.00 3x1 glasbena oddaja 13.15 Novice 14.05 Pasji radio 14.15 Novice 14.30 Glasbena oddaja 15.00 Popoldne z Alenko Sivko 15.15 RGL komentira in obvešča 16.10 Spoznajmo se 17.15 Novice 17.55 Špeckahla 18.15 Borut Pogačnik: S Petrolom na pot... 19.15 Novice 19.25 Vreme 21.00 Odprta dlan - Borut Pogačnik 22.00 Rockoteka 1.00 Camera obscura - Zlato Kreč 2.00 Star sat radio

20.05 TVS 2

NEPRIMERNA ŽENSKA

Ameriška barvna nadaljevanka v štirih delih po 50 minut; igrajo: Jason Roberts, Jill Eikenberry, Rebecca De Mornay, Chelsea Field in drugi;
Nadaljevanka je nastala po istoimenskem romanu Dominicka Dunne, ki z literarnimi uspešnicami zmerom znova prikazuje ameriško visoko družbo, v kateri kar vrvi od spletk in žgečkljivih podrobnosti. Nadaljevanka Neprimerna ženska sodi med boljše v tem žanru. Losangeleška finančna aristokracija namreč nikoli ne prizna slabosti in napak, prikrije jih celo s trupli.

radio triglav
64270 Jesenice, Čufarjev trg 4
STEREO 96 MHz RDS

KINO

TIGER BOHINJSKA BISTRICA amer. film DIVJA REKA ob 18. in 20. uri **ŠKOFJA LOKA** amer. film SPECIALIST ob 18. in 20. uri **BLED** amer. erot. srhlj. INTERVJU Z VAMPIRJEM ob 18. uri **RADOVLJICA** amer. erot. srhlj. INTERVJU Z VAMPIRJEM ob 20. uri

Odkar znam brati, berem GORENJSKI GLAS

TRALALA PLAC

Samo tij Vlado

Grem stavit', da vas ni malo, tistih, ki prisegate na Vlada Kreslina in njegovo glasbo. Pravzaprav bi zanj lahko rekli, da s komerkoli je špilal, vedno je bilo dobro, naj bo to v rockerski verziji v bandih Deseti brat, Martin Krpan, pa z Malimi bogovi ali pa v etno duhu z Beltinško bando in Zagorsko pihalno godbo. Kar nekaj časa je minilo, odkar je izšla zadnja Kreslinova plošča z Malimi bogovi, zadnjih nekaj let je Vladek namreč fural z Beltinško bando in s tem populariziral prekmursko etno sceno. Neponovljivo bomo rekli z eno besedo. Če je k njegovemu ponovnemu sodelovanju z Malimi bogovi pripomoglo tudi to, da je Kreslin pustil službo in začel živeti samo od glasbe, smo lahko veseli, da se je to zgodilo. Album "Nekega jutra, ko se zdani", ki je v obliki kasete in cedejke, izšel nedavno, je nedvomno pravo veselje za naša ušesa. Osem, po večini hmmm... romantičnih, takih easy komadov so po večini "ustvarili" Vlado Kreslin in Miro Tomassini oziroma Jure Hubscher. Hiti... pravzaprav vsi naj bo to "onlyyoujevska" "Samo tij" v duetu z Jonasom, "Jožek", komad posvečen najstarejšemu (okrog devetdesetletnemu) članu Beltinške bande ali pa prava malibogovska "Čuden si bil že kot otrok" in naslovna "Nekega jutra, ko se zdani". In kot Vlado poje v tipični prekmurščini... prišli so muzikanti, s armonikof, pa z gitarami, pa s truboF... prinesli so nam radost s armonikof, pa z gitarami, pa s trubo... in vrnil se je Vlado Kreslin z Malimi bogovi. Priporočljivo že zjutraj, ko se zdani.

REKLI SO

"Cveki" in reakcije staršev nanje

Le kdo od dijakov v dolgih letih šolanja še ni prinesel domov enice? Celo najboljšim se je kdaj zgodilo. O tem, kdaj so dobili prvi "špon", kako so nanj pogledali doma in sploh, kako starši reagirajo na negativne ocene, smo se pogovarjali s petimi srednješolci.

Urša Bešter iz Besnice: "Prvi cvek sem dobila v petem razredu. Doma ni bilo pretirano hudo, rekli so, da se moram učiti in popraviti. Tako je tudi bilo. Tudi letos, v prvem letniku, sem se že spopadla z najbolj pokončno oceno, starši pa mi tudi zdaj enako svetujejo. Pomagajo mi tako, da so mi preskrbeli inštruktorja."

Barbara Teran iz Cerkelj: "Doma ne govorim o ocenah, razen če me vprašajo ali če mami namerava na govorilne ure in ne bi rada, da pride domov presenečena. V prvi konferenci mi ni šlo dobro, dobila sem kar nekaj cvekov. Doma me včasih okregajo, kakšnih posebnih kazni pa ni. V takem primeru se je pač treba potruditi, se naučiti in popraviti."

Špela Marn z Jesenic: "Izkušenj s slabimi ocenami nimam. V drugem razredu osnovne šole sem dobila enko pri poštevanki. Doma niso bili hudi, mene pa je šokirala. Nekaj krize je bilo v sedmem razredu. Letos še nimam "cveka". Zdaj že sama vem, zakaj se učim in me doma pustijo pri miru."

Tit Košir iz Kranja: "Sem v tretjem letniku, kdajpakdaj seveda dobim kakšen "cvek". V takem primeru mi mama ni najbolj naklonjena. Tepe me sicer ne, tudi prepovedi nimam za kazen, finančno pa me rada nekoliko omeji. Na jezo pozabi, ko oceno popravim. Doslej mi je še vedno uspelo." • **H. Jelovčan, foto: L. Jeras**

LITERALNA DELAVNICA

VAŠA POŠTA

V zadnjih dveh tednih ste nas s spisi, pesmicami in risbicami razveselili: Robi Pasar, Tamara Mohorič, Marjana Jugovec, Boštjan Korpič, Arber Dedaj, Lena Vraničar, Nina Albreht, Špela Likozar, Marina Demšar, Urška Kocjan, Petra Svoljšak, Mohor Prevc, učenci 4. c r.OŠ Ivana Groharja, Teja Djurovič, Mojca Dolenc, Matija Rink, Ada Vučko, Lea Jerala, Samo Stare, Nina Obid, Gašper Ninz, Polonca Hamler, Živa Čebulj, Andreja Osterman, Jure Herlec, Aleš Mertelj, Tina Samardžič, Katarina Bradeško, Marija Markelj, Jerneja Kimovec, Monika Komotar, Andreja Bulat, Miha Kožuh, Sašo Omers, Ana Štefe, Emil Marjanovič, Jana Fortuna, Domen Skalar, Matic Friškovec, Nadja Draksler, Alma Draksler, Srdjan Kršič, Nataša Lombar-Peternel, Jožа Krč, Mojca Šodnik, Katja Sitar, Katja Ribnikar, Rok Teul, Jasmina Šljivar, Špela Šemrov, Vid Mavčič, Tina Zavasnik, Žiga Švete, Janez Vizjak, Klemen Jazbič in Gregor Eržen.

NAGRAJENI SPIS

Kulturno o kulturi

Naslednji teden bo v vsakem mestu kulturno kulturni praznik. Posebej pa bomo praznik proslavljali v mestu Kulturnik na Kulturnem trgu.

Še pouka ne bo zaradi kulturno kulturnega dne. Ves naš razred bo šel na kulturni dan v Kulturnik. Vsi bomo kulturno oblečeni, saj je vendar kulturni dan. Govorniki bodo imeli polna usta kulture. Nato bodo kulturniki peli, plesali, recitirali in igrali. In vsi bodo zadovoljni. Mi pa bomo vpili in vriskali takrat, ko bodo povedali, da še naslednji dan ni pouka. Seveda bomo vpili in vriskali kulturno, saj se to na kulturno kulturni dan seveda spodobi.

Na žalost smo tako zelo kulturni le na kulturno kulturni dan.

• **Urška Kocjan, 4. a r. OŠ Cvetka Golarja Škofja Loka**

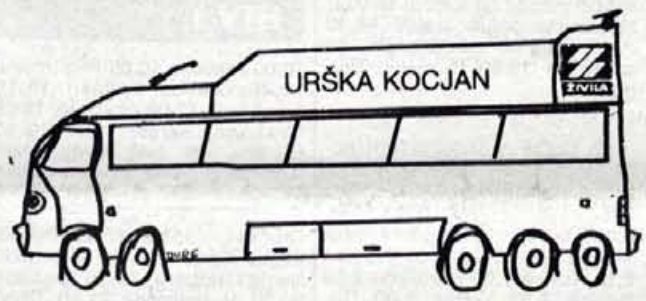

Snežna hiška

Po snežni hiški
hodita dve mali miški,
ki veselo se smejeta,
za pečjo se grejeta.
Pred to hiško
pripelje trolejbus,
ki je črn kakor Rus.
Miški vodo napeljali sta,
da mu črno barvo spereta.
Trolejbus pa moker
in premražen do kosti
odpelje tja za gričke tri.
Miški, ki živita v snežni hiški,
pa veselo rajata,
speči mucici nagajata.

• **Mohor Prevc, 3. r. OŠ Dražgoše**

NA VRTILJAKU Z ROMANO

Vsak torek ob petih na kranjskem radiu

Skrivnostna fotografija

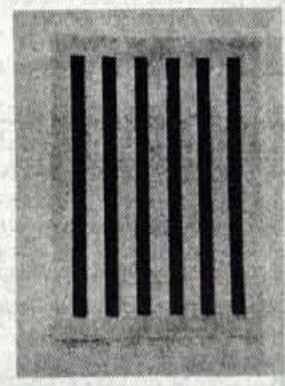

Na "fotki" je (sicer nekoliko čudno) okno neke osnovne šole in ne betonski jašek, kot mogoče mislite. Šolarji, dobro si oglejte svoje hrame učenosti, tam nekje pod gorami boste našli tole okence. Na dopisnico zapišite ime šole in svoj naslov ter jo pošljite na Gorenjski glas v Kranj, Zoisova 1. Vse, ki boste prav odgovorili, čakajo majice Gorenjskega glasa.

Namesto Vrtiljakove uganke

Današnja Romanina gostja v studiu kranjskega radia bo simpatična Desa Muck, avtorica razgrabljene knjige namigov za mladostnike Blazno resno o seksu. Vrtiljakovo uganko ste seveda prav dopolnili: DESA.

Za naslednji teden vam Romana uganke za spremembo ne zastavlja. Kljub temu pa boste morali sodelovati, tudi nagrade bodo. Gre pa za tole: naslednji torek, ko bo spet radijski Vrtiljak, bo Valentinovo, dan vseh, ki so zaljubljeni. Romana pravi: vseh, ki se imajo radi.

Koga imate radi vi? Napišite ali narišite na dopisnico, zaželite očku, mamici, bratcu, sestrici, sramežljivemu sošolcu ali sošolki, sosedovemu mulcu ali "mulki" kaj lepega na dan sv. Valentina. Romana bo na Vrtiljaku čim več, če že ne kar vse, vaše čestitke in želje prebrala ter vas in vaše ljubljence presenetila z glasbo in simpatično besedo. Skratka, pišite na Radio Kranj, 64000 Kranj, Slovenski trg 1.

WIT BOY MAISTROV TRG 5, KRANJ MODA ZA MLADE

FILMSKA NAGRADNA UGANKA

Končna hitrost

Jean Claude Van Damme je bil rojen v Belgiji. Na to vprašanje ste vsi pravilno odgovorili, pri borilnih veščinah pa je nekaj različnih odgovorov. Upoštevali smo vse, tako karate kot tajvanski boks, kung fu, kick boks. Brezplačne kino vstopnice dobe: Andrej Kalan, 64205 Preddvor, Tupaliče 61 a, Tilen Matjaž, 64220 Škofja Loka, Pod Plevno 97, Nataša Mulej, 64247 Zg. Gorje, Sp. Gorje 217, in Margita Ravnikar, 64203 Duplje, Podbrezje 240. Čestitamo, nagrade pošljemo po pošti.

V petek bodo v Kranju začeli vrteti akcijsko komedijo Končna hitrost. Na kratko o vsebini zgodbe: drzen, lahkoživ poklicni padalski inštuktor "Ditch" (Charlie Sheen) ne bo nikoli pozabil dne, ko je prišla k njemu skrivnostna lepotica Chris (Nastassja Kinski), da bi se naučila skakati s padalom. Ko se pod njegovim zanesljivim vodstvom prvič v življenju požene iz letala, pa se padalo ne odpre. Ditcha zaradi grehov iz preteklosti osumijo za njeno smrt, zato se odloči, da bo preiskavo prevzel v lastne roke. Kmalu ugotovi, da ni nič tako, kot je videti, pa tudi Chrisina smrt ni prava, saj nekdanjo agentko KGB najde živo. Ne ostane mu drugega, da se poda v boj z rusko mafijo...

Nagradno vprašanje: Nasstasja Kinski je slavna hči slavnega, žal že pokojnega, očeta, tudi igralca. Katerega? Odgovore pošljite do konca tedna na GG, 64000 Kranj, Zoisova 1 - Filmska uganka.

MLADINSKA POROTA MLADINSKA POROTA MLADINSKA

Želim kačo

Doma imam kar nekaj domačih živali: psa, kanarčka, hrčka in vodne želve. Želo so mi všeč kače. Starše že dva meseca neuspešno pregovarjam, naj mi pustita kupiti eno nestrupeno kačo. Mamico kar strese, ko ji omenim veliko željo, ati pa me nadere, potem pa se noče več pogovarjati. Včasih mislim, da bi jo šel kar sam kupit, denar imam, in jo enostavno prinesel domov, potem bi se starša počasi že sprijaznila. Tako sem napravil tudi z večino drugih živali, ki jih imam. Vendar pa je kača le nekaj posebnega in bi rad soglasje staršev. Kako naj ju prepričam? • **Marko, 12 let**

Miha, 11 let: *"Kot veš, kača ni prav pogost hišni ljubljenček. Preskusi vse metode, na katere starši "prijemljejo". Če tega nočeš, se kači odpovej in priznaj svoj poraz ali pa počakaj do svojega 18. leta in da se boš odselil. Potem lahko kupiš katerokoli kačo. Morda pa bo vžgala tvoja metoda - kar prinesi kačo domov, tako kot si že druge živali. Veliko sreče."*

Sergeja, 12 let: *"Ker se kač, pa čeprav nestrupenih, zelo bojim, zame sploh ne bi bila primerna. Mislim, da kače ne sodijo med domače ljubljenčke oziroma v stanovanje. Svetujem, da še malo razmisliš, počakaš na zvončke in trobentice, pa te bo veselje do kač minilo. Vmes pa rajši poskrbi, na primer, za hrano pticam pozimi."*

Marjeta, 18 let: *"Če ju doslej nisi uspel prepričati, potem imaš malo možnosti, da si bosta premislila. Saj veš, kača ni prijetno kosmata, nima prosečih oči in ste ne poliže po licu, ko si tega potreben. Ta želja po kači je nekaj takega kot bi rekel: "Hej, mami! Ali lahko prinesem domov kakšnega kosmatega pajka? Ali pa hrošča? Mravlje? Daj no, vsaj paličnjake!?" Sicer pa obstaja nevarnost, da bi si tvoja nestrupena kača kdaj pa kdaj zaželela hrčka ali želvjega mesa. In če ti kdaj uide? Boš prevzel odgovornost, ko bo sosedo zadela kap?"*

Klemen, 22 let: *"Mislim, da bo najbolje, če za nekaj časa pozabiš na kačo. Tako bosta pozabila tudi starša. Potem pa najprej kupi velik akvarij in šele nato kačo. Prva reakcija staršev bo najbrž grozljiva, vendar se bosta kmalu privadila. Najbrž ti bosta tudi očitala, da imate doma cel živalski vrt in bosta samo še čakala, kdaj boš domov pripeljal slona ali leva. Takrat pa jima še enkrat razloži svojo ljubezen do živali, omeni jima, da bi šel mogoče študirat veterinarstvo - mogoče se bosta pa omehčala."*

Če ste nesrečni v ljubezni, so starši ali učitelji nemogoči do vas, če vas gloda karkršnakoli težava, o kateri bi radi potožili oziroma bi radi nasvet naših štirih porotnikov, okorajžite se in pišite na Gorenjski glas, 64000 Kranj, Zoisova 1 - za Mladinsko poroto.

BORZNI GRAFIKONI

Nakupni boni blagajniškega zapisa Banke Slovenije ali na kratko NB2 so bili v tem tednu nedvomno najprometnejši kratkoročni vrednostni papir. Promet z dolgoročnimi vrednostnimi papirji mu ni segel niti do kolen.

V četrtek je doživelo trgovanje s temi vrednostnimi papirji skokovito padanje in naraščanje. Že proti koncu sredinega poslovanja se je tečaj obračal navzdol, v četrtek pa je za nekaj trenutkov zavladala panika predvsem med najbolj špekulativnimi lastniki nakupnih bonov. Tako je tečaj nakupnega bona padel s tečaja nad 7.000 tolarjev na tečaje pod 6.000 tolarjev. Špekulativni investitorji so si kasneje očitno spet premislili in tečaj se je ustalil na nivojih blizu 7.000 tolarjev. Hkrati je bil ob tako intenzivnem gibanju tečaja dosežen rekorden promet s tem kratkoročnim vrednostnim papirjem v višini 104 milijonov tolarjev.

Gibanje tečaja kupona blagajniškega zapisa Banke Slovenije, od začetka kotacije dne 16. januarja letos do petka 3. februarja, je prikazano na našem prvem grafikonu.

Ukrep Banke Slovenije, ki svojih posojil več ne povezuje z zahtevo, da morajo banke, ki se pri njej zadolžujejo, kupovati devize izvoznikov po predpisanih tečajih, se že odraža na tečajni listi Banke Slovenije, saj je tečaj nemške marke malenkostno spremenil smer gibanja navzdol, kar ponazarja naš drugi grafikon. • **R. S.**

GIBANJE TEČAJA KUPONA (NB2) BLAGAJNIŠKEGA ZAPISA

SREDNJI TEČAJ NEMŠKE MARKE - BANKA SLOVENIJE

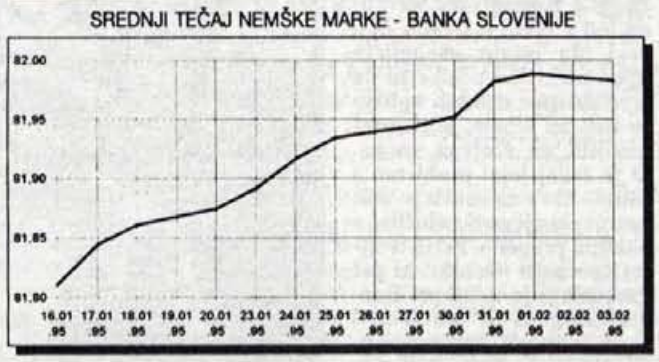

KOLIKO JE VREDEN TOLAR

MENJALNICA	NAKUPNI/PRODAJNI 1 DEM		NAKUPNI/PRODAJNI 1 ATS		NAKUPNI/PRODAJNI 100 ITL	
A BANKA (Kranj, Tržič)	79,90	81,30	11,25	11,51	7,49	7,82
AVAL Bled, Kranjska gora	80,10	80,70	11,35	11,50	7,50	7,80
BANKA CREDITANSTALT d.d. Lj	80,20	81,20	11,40	11,70	7,60	8,00
COPIA Kranj	80,20	80,60	11,35	11,50	7,66	7,80
EROS (Stari Mayr), Kranj	80,20	80,50	11,32	11,45	7,70	7,80
GEOSS Medvode	80,20	80,60	11,37	11,44	7,55	7,70
GORENJSKA BANKA (vse enote)	79,35	81,50	11,06	11,58	7,38	7,95
HRANILNICA LON, d.d.Kranj	79,60	80,80	11,30	11,59	7,60	7,85
HIDA-tržnica Ljubljana	80,25	80,55	11,37	11,47	7,60	7,80
ILIRIKA Jesenice	80,00	81,10	11,25	11,50	7,50	7,80
INVEST Škofja Loka	80,10	80,60	11,33	11,50	7,45	7,75
LEMA Kranj	80,20	80,70	11,32	11,44	7,65	7,75
MIKEL Stražišče	80,15	80,65	11,37	11,45	7,65	7,85
PBS d.d. (na vseh poštah)	78,90	80,70	10,85	11,45	7,20	7,72
SHP-Slov. hran. in pos. Kranj	80,00	80,70	11,30	11,48	7,55	7,75
SKB Kranj (Radovljica, Šk. Loka)	79,99	80,99	10,90	11,65	7,50	7,90
SLOGA Kranj	80,00	81,00	11,30	11,60	7,45	7,75
SLOVENIJATURIST Boh. Bistrica	79,35	-	11,06	-	7,38	-
SLOVENIJATURIST Jesenice	80,00	81,10	11,25	11,50	7,50	7,80
ŠUM Kranj	80,20	80,60	11,37	11,44	7,55	7,70
TALON Žel. postaja Trata, Šk. Loka	80,20	80,70	11,37	11,49	7,70	7,90
TALON Zg. Bitnje	80,20	80,70	11,37	11,49	7,70	7,90
TENTOURS Domžale	80,20	80,90	11,35	11,55	7,50	7,80
UBK d.d. Škofja Loka	80,25	81,30	11,40	11,58	7,55	7,85
WILFAN Kranj	80,30	80,50	11,37	11,45	7,60	7,70
WILFAN Radovljica, Grajski dvor	80,20	80,50	11,36	11,44	7,55	7,72
ZORI Kamnik	DO 1. 4. ZAPRTO					
POVPREČNI TEČAJ	80,01	80,82	11,29	11,51	7,55	7,81

Pri Šparovcu v Avstriji je ATS ob nakupu blaga po 11,40 tolarjev.

Podatke za tečajnico nam sporočajo menjalnice, ki si pridržujejo pravico dnevnih sprememb menjalniških tečajev glede na ponudbo in povpraševanje po tujih valutah.

ZAŠČITA POTROŠNIKOV

GARANCIJA ZA BREZHIBNO DELOVANJE AVTOMOBILA

Od občana iz Škofje Loke smo prejeli pismo, v katerem se pritožuje nad stroški prvega servisa avtomobila. Njegovo mnenje je, da bi moral biti servis, če je avtomobil še v garanciji, brezplačen. Ker od tržne inšpekcije ni dobil zadovoljivega odgovora, se je obrnil na našo pravno pisarno.

Garancijo za brezhibno delovanje prodane stvari ureja Zakon o obligacijskih razmerjih v členih 501 do 507. Namen garancije je v tem, da se kupcu določenega izdelka zagotovi, da bo ta v z garancijsko izjavo določenem roku brezhibno deloval. Če pa stvar v tem roku ne deluje pravilno, ima kupec pravico, da zahteva od prodajalca oziroma proizvajalca, da jo popravi oziroma namesto nje izroči stvar, ki brezhibno deluje. To pravico ima ne glede na to, kdaj se je pokazala napaka v delovanju.

Osebni avtomobil je izdelek, ki zahteva redno vzdrževanje. To je predpisano s servisno knjižico, kjer se točno določa, kaj mora serviser na rednem servisu preveriti in kaj zamenjati (npr. olje v motorju, oljni filter...). Pregled avtomobila in zamenjava materiala je tako posledica predpisanega rednega vzdrževanja, ki je nujno za normalno delovanje stvari. Kupec avtomobila bo moral stroške, ki so pri tem nastali, nositi sam. Drugače bi bilo, če bi do teh stroškov prišlo zaradi napak pri delovanju avtomobila oz. odpravi le-teh. V takšnem primeru bi nosil stroške popravila garant. Kupec pa bi imel tudi pravico do povračila škode, ki jo je utrpel, ker stvari ni mogel uporabljati. Povračilo škode, se lahko zahteva za čas od kupčeve zahteve za popravilo ali zamenjavo, do njune izvršitve s strani garanta.

Pravna pisarna ZPS
Jure Markič

Če bankomat ne izplača denarja

Kranj, 6. februarja - Vse bolj se navajamo na bankomate, ki so namenjeni predvsem dvigu gotovine. Tako kot vsak stroj pa se lahko tudi bankomat pokvari ali pa dela in denarja ne dočakate. Kaj storiti v takšnem primeru?

Gorenjska banka ima na Gorenjskem nameščenih 15 bankomatov, od tega jih osem omogoča poleg dviga denarja tudi plačilo položnic. Na bankomate smo se hitro navadili, saj so pripravni predvsem za dvig gotovine, zlasti v času, ko so banke zaprte. Lahko pa se zgodi, da bankomat dela, da ste vložili kartico, pravilno vtipkali osebno številko, bankomat je javil, da je storitev odobrena, vam vrnil kartico, denarja pa niste dokačali. Takšni primeri seveda niso prav pogosti, lahko pa se to zgodi.

Če se vam to zgodi, takoj stopite v banko in na okencu tekočih računov povejte, kaj se vam je zgodilo. Seveda pa lahko kasneje, če banka takrat ni odprta. Bančni uslužbenec bo sestavil reklamacijo, ki jo boste podpisali in na tej osnovi banka ne bo bremenila vašega tekočega računa za znesek, ki ga niste dobili. Reklamacijo bodo seveda reševali naprej in nazadnje pregledali bankomat ter ugotovili, kje se je ustavil vaš denar, saj bankomat zabeleži vse operacije. Transakcijo bodo stornirali.

V Gorenjski banki zatrjujejo, da ni prepozno, če boste šele od pregledu izpiska ugotovili, da so vas obremenili za znesek, ki ga niste prejeli. Reklamacijo in zahtevek po stornaciji pa morate vložiti pisno.

Privatizacija 77 Skladovih podjetij

Kranj, 6. februarja - Sklad za razvoj je poslal posamične privatizacijske ponudbe vsem 77 podjetjem, ki so od leta 1992 v celotni ali delni lasti sklada.

Tudi ta podjetja se bodo namreč notranje lastninila, v njih je za interno razdelitev in notranji odkup namenjenih 1,75 milijarde tolarjev družbenega kapitala. Glede na ponudbe, ki so jih podjetja prejela prejšnji teden, se bo odšteval 60-dnevni rok, v katerem morajo opraviti notranje lastninjenje. Med 77 podjetji jih je 40 odstotkov v celotni lasti sklada, v 18 podjetjih je sklad večinski in v 18 manjšinski lastnik.

Ustanovili Veterinarski zavod Slovenije

Kranjska enota "pokriva" petnajst občin

Kranj - Novi zakon o veterini že prinaša prve (formalne) spremembe. S 1. februarjem je začel veljati vladni sklep o ustanovitvi Veterinarskega zavoda Slovenije kot javne veterinarske službe. Zavod ima devet območnih enot, med njimi tudi enoto Kranj, ki pokriva območje občin Bled, Bohinj, Cerklje, Gorenja vas - Poljane, Jesenice, Kranj, Kranjska Gora, Naklo, Preddvor, Radovljica, Šenčur, Škofja Loka, Tržič, Železniki in Žiri.

Organi zavoda so svet zavoda, direktor, strokovni vodja in strokovni svet. Svet zavoda ima 19 članov, od tega tri predstavnike ustanovitelja, devet predstavnikov delavcev (z vsake enote eden) in sedem predstavnikov uporabnikov. Tri "uporabnike" bo izbrala Gospodarska zbornica Slovenije in enega Obrtna zbornica Slovenije (obe izmed gospodarskih družb oz. obrtnikov in podjetnikov s področja klavništva, mesne predelave, mlekarstva in živinorejskih obratov), po enega pa tudi Zadružna zveza Slovenije (izmed kmetov živinorejcev), veterinarska zbornica in Zveza potrošnikov Slovenije. • **C.Z.**

Zimsko izobraževanje kmetov in kmetic

Koristni napotki za kmetovanje

Kranj - Kranjska enota kmetijske svetovalne službe tudi ta mesec pripravlja več predavanj za kmete. V četrtek ob devetih dopoldne bo v domu krajevne skupnosti v Mavčičah **predavanje o pridelovanju krme na njivah, predvsem o pridelovanju travno deteljne mešanice in koruze.** Predaval bo mag. Miran Naglič, specialist za rastlinsko pridelavo v gorenjski kmetijski svetovalni službi. Enako predavanje bo še v petek ob 9. uri v zadružnem domu v Žabnici. V sredo, 15. februarja, ob devetih dopoldne pa bo v domu krajevne skupnosti v Mavčičah **predavanje o vplivih na klavno kakovost goved in o novem pravilniku vrednotenja kakovosti.** Predaval bo dipl. inž. Franc Pavlin, svetovalec za živinorejo v gorenjski kmetijski svetovalni službi.

Kranj - Društvo kranjske in tržiške podeželske mladine in kranjska enota kmetijske svetovalne službe pripravljata v petek ob pol osmih zvečer na Srednji mlekarski in kmetijski šoli v Kranju (Čirče) **predavanje o pridelovanju zelja in kumar.** Predavala bo dipl. inž. Nina Kacjan z Biotehniške fakultete.

Društvo pripravlja tudi plavalni tečaj, ki bo predvidoma ob torkih v novem kranjskem bazenu. Če bo prijav dovolj (sprejemajo jih še do 10. februarja), bodo s tečajem začeli po 20. februarju.

Škofja Loka - Škofjeloška enota kmetijske svetovalne službe in Kmetijsko gozdarska zadruga Škofja Loka vabita kmete -poljedelce na **predavanje in pogovor o novostih v pridelavi žit.** Predavanje, kakršnega na to temo že dolgo ni bilo, bo v ponedeljek, 13. februarja, ob devetih dopoldne v sejni sobi zadružne enote Trata. Priznani strokovnjak dipl. ing. Andrej Zemljič bo skupaj s sodelavci s Kmetijskega inštituta Slovenije predstavil novosti v tehnologiji pridelovanja žit (priprava zemlje, gnojenje, varstvo pred boleznimi in škodljivci), pomen žit v kolobarju, ekonomiko pridelovanja, rezultate poskusov s hibridi koruze in hibride, primerne za škofjeloško območje. • **C.Z.**

Dogovor cerkljanskega shoda

Razlaščenci pred parlamentom

Cerklje - Razlaščenci, ki so se v četrtek zbrali na protestnem shodu v Cerkljah, so sklenili, da bodo nadaljevali z različnimi oblikami pritiska, sicer bo denacionalizacija "padla" ali bo ob sedanji hitrosti denacionalizacijskih postopkov dejansko potekala dvajset let, kot je napovedal predsednik Slovenske kmečke zveze in poslanec dr. Franc Zagožen. Na zboru so sklenili, da bodo pripravili shod tudi pred stavbo slovenskega parlamenta v Ljubljani. Zahtevajo tudi, da upravni organi v enem letu obravnavajo vse denacionalizacijske vloge in da v dveh letih izdajo odločbe. • **C.Z.**

Prireja mleka v lanskem letu

Ekonomičnost se je izboljšala

V Kmetijskem inštitutu Slovenije so na podlagi modela, ki upošteva povprečno mlečnost 3.800 litrov na kravo in produktivnost, kakršno je moč doseči pri reji 10 do 12 krav, ugotovili, da se je ekonomičnost prireje mleka v lanskem letu v primerjavi z letom prej nekoliko izboljšala. Ekonomičnost je tudi vplivala na to, da je bil odkup mleka lani v večini mlekarn v Sloveniji večji kot predlani. Gorenjske mlekarne (Kranj, Škofja Loka in Srednja vas v Bohinju) so ga lani odkupile 39,2 milijona litrov ali 2,2 milijona litrov (šest odstotkov) več kot predlani.

Kot so ugotovili na inštitutu, so stroški prireje litra mleka, ocenjeni na osnovi modela, od lanskega januarja do decembra porasli s 43,03 na 46,13 tolarja. Povprečni stroški so znašali 45,04 tolarja in so bili za dobrih devet odstotkov večji kot pred enim letom, medtem ko so drobnoprodajne cene v tem času porasle za več kot 18 odstotkov. Povprečna lanska izhodiščna cena mleka s 3,6 odstotka tolšče je bila 32,17 tolarja in se je v enem letu, od predlanskega do lanskega decembra, povečala s 30,10 na 34,45 tolarja oz. za 14,5 odstotka. Ker je lani odkupljeno mleko vsebovalo povprečno 3,85 odstotka maščobe in 3,21 odstotka beljakovin, kar 44 odstotkov pa ga je bilo v ekstra razredu higienske kakovosti, podatki o povprečni izhodiščni ceni povedo bolj malo. Na inštitutu so izračunali še povprečno odkupno ceno za ekstra kakovostno mleko, ki je v litru vsebovalo 3,87 odstotka tolšče in 3,2 odstotka beljkakovin in je bilo poleg 3-odstotnega dodatka za delež beljakovin in 10-odstotnega dodatka za higiensko kakovost upravičeno še do 1,04 tolarja državnega nadomestila. Ko so to povprečno ceno (39,80 tolarja za liter) primerjali z ocenjenimi stroški, so ugotovili, da je lani pokrivala mesečno od 84,9 do 93,2 odstotka stroškov oz. povprečno 88,4 odstotka, medtem ko je predlani pokrivala povprečno le 78 odstotkov stroškov prireje. • **C.Z.**

Vili Legat z Retenj goji japonske prepelice

Potomke Titovih prepelic

Prepeličja jajca niso čudežno zdravilo, temveč naravna dietetska hrana, ki organizmu pomaga uravnavati presnovo.

Retnje pri Tržiču - Ko je Vili Legat z Retenj pred devetimi leti v reviji o živalih Zoo bral, da imajo prepeličja jajca zdravilne učinke in da med drugim ugodno vplivajo tudi na dihala, je najprej pomislil na svojega vnuka, ki je tedaj imel probleme z astmo. Skrb za vnuka je tudi botrovala njegovi odločitvi o nakupu prepelic. Prvih dvajset (petnajst "žensk" in pet "moških") je dobil pri Beograjčanu, ki je po Titovi smrti odkupil predsednikovo jato na Brionih in je potlej z rejo nadaljeval v Beogradu.

Vse, kar se je potlej dogajalo pri Legatovih, je nekako potekalo po "logiki stvari". Vili je prepelicam uredil prijetno bivališče v hiški na vrtu in v kleti hiše po strokovnih navodilih izdelal inkubator, v katerem se lahko naenkrat iz okoli 350 oplojenih jajc zvali 180 do 190 mladičev. Jato je potlej povečeval in šteje zdaj že okoli 700 prepelic in "prepeličarjev". Da je jajce oplojeno vsaj z 90-odstotno gotovostjo, mora biti v kletkah takšno razmerje en "petelinček" na dve prepelici. Tudi potlej, pod inkubatorjem, kjer je stalna temperatura 38 stopinj Celzija, je precejšen izpad, saj se le iz 65 do 70 odstotkov jajc izvalijo tudi mladiči. Prepelice so občutljive na temperaturo in zahtevajo toploto, ki tudi v najhujši zimi ne sme pasti pod 16 ali 17 stopinj in se v največji poletni vročini povzpeti čez 25 stopinj.

Niti malo z ribjo moko

Prepelica začne nesti jajca pri dveh mesecih starosti in jih potlej nese do enajstega ali dvanajstega meseca. V treh dneh znese povprečno dve jajci. Povpraševanje po jajcih je kar precejšnje, razen v dveh poletnih mesecih. Legatovi jih nekaj porabijo doma, ostale pa prodajo. Največ jih pokupijo blejski hoteli, gostišče Okarina, podjetniki, ki iz prepeličjih jajc izdelujejo liker ali jih vlagajo v kis, in ljudje, ki so že spoznali ali so šele slišali za zdravilne učinke prepeličjih jajc. S prepeličjim mesom (deset ali enajst prepelic da kilogram mesa) oskrbujejo penzion Zaplata v Tupaličah, kjer na divjačinski plošči med drugim ponujajo pečeno prepeličko, občasno tudi Brdo pri Kranju. Reja je nadzorovana, kot zahtevajo predpisi. Jajca in meso vsak tri mesece pregledajo na Zavodu za socialno medicino in higieno v Kranju. "Ne želim, da bi se kaj pripetilo domačim, mojim vnukom, ki radi jedo prepeličja jajca, ne komu drugemu," pravi Vili in poudarja, da prepelic niti malo ne krmi z ribjo moko, ki sicer pospešuje nesnost, vendar je zelo občutljiva in je pred približno petimi leti že povzročila na Primorskem okužbo jajc in ljudi (salmonela). Živalce krmi s krmilom NSK, temu pa dodaja še sojo in sončnico.

Če ti je na tem svetu hudo...

Zdravilne učinke prepeličjih jajc so poznali že pred tristo leti. V novejšem času njihovo zdravilnost proučujejo predvsem japonski in ruski zdravniki, ki so med drugim ugotovili, da so prepeličja jajca in meso zelo koristna in zdrava hrana za otroke in bolnike, ki imajo povišan krvni pritisk, slabokrvnost, migreno, bronhitis, astmo, sladkorno bolezen, arteriosklerozo, zvišan holesterol, rano na želodcu... Zelo ugodno vplivajo na pomlajevanje organizma in krepitev spomina, priporočajo jih tudi rekonvalescentom. V prepeličjem jajcu so biološko aktivne snovi oz. biostimulatorji, tudi do petkrat večje količine vitaminov kot v kokošjem jajcu, rudnine ter esencialne aminokisline, ki jih je prav tako več kot v kurjem jajcu. Strokovnjaki navajajo, da ponavadi za eno "zdravilno kuro" zadošča 120 do 200 jajc. Prvi teden priporočajo po tri jajca na dan, drugi in tretji teden po šest. Pretiravanje lahko škoduje. O zdravilnosti prepeličjega mesa pripričuje tudi japonski pregovor, ki pravi nekako takole: če ti je na tem svetu hudo, ti bodo na drugem kuhali juhice iz prepeličjega mesa. • **C. Zaplotnik**

Na Gorenjskem malo "prepeličarjev"

Vili pravi, da na Gorenjskem ni veliko gojiteljev japonskih prepelic. Ve le še za rejca v Kovorju, v Kropi in v Domžalah in za Biotehniško fakulteto, ki se z rejo ukvarja v svojem oddelku v Grobljah pri Domžalah.

Jajce - desetina prepelice!

Prepeličje jajce tehta okoli deset gramov in predstavlja približno desetino telesne teže prepelice. Ima zelo trdo lupino in čvrsto opno. Vsebuje povprečno 75 odstotkov vode, 13 odstotkov beljakovin, dobrih 11 odstotkov maščob, nekaj več kot odstotek rudnin, celo kopico vitaminov (A, B1, B2, B6...) ter pomembne encime.

Izšla je knjiga o povojnih nacionalizacijah v Sloveniji

Prvi poskus zgodovinskega obravnavanja

Dolenjska založba je pred nedavnim v Seidlovi zbirki izdala knjigo Nacionalizacija na ozemlju LR Slovenije 1945 - 1963 avtorja dr. Jožeta Prinčiča, zgodovinarja in znanstvenega sodelavca na Inštitutu za novejšo zgodovino v Ljubljani.

Kot ugotavlja recenzent **prof. dr. Dušan Nećak,** sodijo nacionalizacije med najpomembnejše probleme povojnega jugoslovansko- slovenskega razvoja, saj so bile temelj povojne državne ureditve. Šele s poznavanjem tega zgodovinskega dogajanja, ki je v knjigi opisano po zakonitostih zgodovinske stroke, je po Nećakovem mnenju mogoče v celoti razumeti ves drugi razvoj. Knjiga je dragocena tudi zato, ker vsebuje seznam nacionaliziranih podjetij v Sloveniji in še toliko drugih podatkov, kot jih ni v nobenem nobenem podobnem strokovnem delu. Škoda je le, pravi Nećak, da avtorju ni uspelo natančneje prikazati materialne vrednosti nacionaliziranega premoženja.

Dr. Prinčič ugotavlja, da vladajoča Partija vse do razpada druge jugoslovanske države ni podpirala raziskovanja povojnih nacionalizacij, med drugim tudi zato ne, ker nacionalizacijski postopek ni bil izpeljan do konca in ker lastniki podržavljenega premoženja niso dobili z zakonom zagotovljene odškodnine. Raziskovanje povojnih nacionalizacij so spodbudile šele politične spremembe in zahteve nekdanjih lastnikov za vrnitev odvzetega premoženja. Knjiga Nacionalizacija na ozemlju LR Slovenije (1945 - 1963), ki je prvi poskus zgodovinskega obravnavanja povojnih nacionalizacij v Sloveniji, predstavlja glavne značilnosti navidezne nacionalizacije med obema svetovnima vojnama, lastninske spremembe v času okupacije, komunistično taktiko postopne "dušitve" in likvidacije zasebnega sektorja ob koncu druge svetovne vojne, enoin polletno obdobje po koncu vojne, katerem je zasebna lastnina prehajala državno kot kazen za protirevolucionar na in protinarodna dejanja, prvo, drug in tretjo nacionalizacijo, pozitivne negativne posledice povojnih nacion zacij in seznam nacionaliziranih gosp darskih podjetij. • **C.Z.**

Od 1. februarja dalje

Nova uredba o veterinarskih pristojbinah

Ljubljana - V začetku februarja je začela veljati nova vladna uredba o pristojbinah na področju veterinarstva.

Kot določa uredba, je pristojbino treba plačevati za zdravstvena spričevala za živali, za potrdila o registraciji in cepljenju psov, za veterinarsko sanitarne preglede in dovoljenja, za dovoljenje pri prometu z mlekom in mlečnimi izdelki, ki so namenjeni javni porabi, za kritje stroškov veterinarsko higienske službe in za veterinarsko sanitarne preglede pošiljk v prometu prek državne meje. Pristojbina za zdravstveno spričevalo goved in konjev je 684 tolarjev, za žrebeta in teleta (do 200 kilogramov) 232 tolarjev, za prašiče, težke do 50 kilogramov, ovce in koze 70 tolarjev, za prašiče 163 tolarjev, perutnino en tolar, enodnevne piščance 0,08 tolarja, čebelje panje in čebelje matice 204 tolarje, pse in mačke 410 tolarjev, kunce, zajce ter malo in pernato divjad 8,20 tolarja. Za izdajo potrdila o registraciji in cepljenju psa oz. za podaljšanje veljavnosti potrdila je pristojbina 1.400 tolarjev. Za obvezni veterinarsko sanitarni pregled pri nakladanju pošiljk živali, ki se odpravijo s prevoznimi sredstvi zunaj območja upravne enote, je pristojbina za vsako pošiljko 1.100 tolarjev, poleg tega pa še za vsako govedo in konja 160 tolarjev, za tele do 200 kilogramov 100 tolarjev, za tele do 100 kilogramov 80 tolarjev, za prašiče nad 50 kilogramov 60 tolarjev, za prašiče do 50 kilogramov 40 tolarjev, za perutnino 0,60 tolarja - in tako dalje. • **C.Z.**

SCOTT
"to je to - dob'r kolo"
največja izbira koles na Gorenjskem
- kolesa: gorska, treking, dirkalna
- znamke: SCOTT, MARIN, SCHWINN, itd.
- popravilo koles, rezernvni deli in oprema
VALY ŽAGAR, Betonova 16 a, Kokrica, tel. 215-750

GLASOVA
STOTINKA
UREJA: Vilma Stanovnik

Prijetno branje
AIR SYSTEMS d.o.o.
podjetje za razvoj in proizvodnjo jadralnih padal, svetovanje in trgovino
Hafnerjevo naselje 121, Škofja Loka
tel./fax: (064) 631 025, 46 211

Od četrtka imajo državni hokejski prvaki novega trenerja

K RUSKI TEHNIKI KANADSKI NAVDIH

Konec tedna sta bila v državnem hokejskem prvenstvu odigrana dva kroga - Presenečenj ni bilo, največ pozornosti pa je bilo namenjene igri državnih prvakov, ki jih je budno spremljal nov trener, 55-letni Kanadčan Paul Arsenault

Jesenice, Bled, Kranj, 7. februarja - Petkov krog drugega dela letošnjega državnega hokejskega prvenstva je bilo le nekakšno ogrevanje za nedeljske derbije. Prav tako pa je bila tekma med Acroniks Jesenicami in Triglavom ogrevanje novega trenerja državnih prvakov Paula Arsenaulta, ki je v četrtek iz Kanade dopotoval v Podmežaklo.

Kot je bilo pričakovati, je bilo v petek še najbolj zanimivo na Jesenicah, kjer so Acroniksi gostili vse boljše Triglavane. Domači igralci, ki so se hoteli dokazati pred očmi novega trenerja (ta je sedel še na tribuni), so sicer povedli prek **Saša Pretnarja,** vendar pa so Kranjčani izenačili z golom **Kumra** in v začetku drugega dela srečanja celo povedli z 1:2. Z goli Kadikova, Kopitarja, Beljajevskega in Andreja Razingerja so Jeseničani nato zanesljivo vodili, končni rezultat 5:3 (1:1, 4:2, 0:0) pa je pet minut pred koncem drugega dela srečanja postavil Švarka.

Manj zanimivi sta bili petkovi tekmi v Ljubljani in Celju. Olimpija Hertz je s kar 16:2 (5:0, 6:0, 5:2) premagala Maribor, Inntal Celje (ki po sporih v klubu spet nosi ime Inntal) pa je premagal Slavijo Jato z 12:1 (4:0, 4:0, 4:1).

Tudi v soboto je bilo najbolj zanimivo srečanje na Gorenjskem. Na Bledu sta se namreč pomerili ekipi domače Sportine in Acroniksa Jesenic. Pod vodstvom novega trenerja so tokrat zasluženo slavili Jeseničani z visoko razliko kar 1: 9 (0:2, 1:6, 0:1). Za osem golov razlike so v domači dvorani zmagali tudi Triglavani, ki so bili boljši od Slavije Jate. Rezultat je bil 8:0 (1:0, 1:0, 6:0). Ekipa Olimpije Hertza, ki je gostovala v Celju, je premagala Inntal z rezultatom 1:7 (1:2, 0:2, 0:3).

V skupini A še vedno vodi Olimpija Hertz s 25 točkami, druga je ekipa Acroniksa Jesenic z 18 točkami, Inntal Celje je tretji s 14 točkami, Sportina pa četrta z 11 točkami. V B skupini vodi Triglav s 13 točkami, Maribor ima 6 točk, Slavija Jata pa še nobene.

Že danes pa je na sporedu 28. krog. Ekipa Acroniksa Jesenic doma ob 18. uri gosti Inntal Celje, Sportina pa odhaja na gostovanje v Ljubljano k Olimpiji Hertz. Triglav je prost, Slavija Jata pa gosti Mariborčane. • **V.Stanovnik, foto: L.Jeras**

Paul Arsenault, novi trener Acroniksa Jesenic

ŽELIM, DA OSVOJIMO PRVENSTVO

Potem ko je kanadski hokejski trener Paul Arsenault v četrtek pripotoval na Jesenice, si je v petek že ogledal prvi trening ekipe državnih prvakov, na večerni tekmi s Triglavom pa je z beležnico in svičnikom v roki zapisoval prve vtise o igri svojih novih varovancev. Po tekmi smo ga prosili za kratek pogovor.

V Sloveniji niste prvič, prvič pa ste si ogledali svoje novo moštvo. Kakšen vtis so naredili na vas?

"Pazljivo sem si ogledal igro ekipe, ki jo bom odslej vodil. Mislim, da danes niso pokazali vsega, kar znajo in da niso igrali s polno močjo. Morda je bil temu vzrok nasprotnik in bi drugače igrali pomembnejše srečanje, vseekakor pa mislim, da bo treba igrati bolj intenzivno. Predvsem je bilo tokrat vrsto neizkoriščenih priložnosti pred golom, preveč je bilo nekoristnih podaj in premalo strelov na gol."

Kdaj začenjate trenirati z ekipo?

"Fante sem videl že na današnjem treningu, z njimi pa začenjam delati jutri. Ekipo bom predvidoma prvič vodil na nedeljski tekmi."

Kako se počutite na Jesenicah?

"Zelo sem užival in vznemirjen sem bil pred prihodom. Poskušal bom ekipi pomagati, da doseže pomembne zmage, in da osvoji državno prvenstvo."

Ste slišali za ekipo Olimpije Hertz, za najtrše nasprotnike Jeseničanov?

"Ne, ekipe ne poznam, vendar se veselim, da jih bom lahko kmalu videl igrati."

Tudi tekači so počastili kulturni praznik

DVE URI OD KRANJA DO VRBE

Kranj, Vrba na Gorenjskem, 4. februarja - Minulo soboto sta turistični društvi Kranj in Žirovnica pripravili tradicionalni, tokrat že dvanajsti po vrsti, tek od Kranja do Vrbe. Teka, ki je bil tudi tokrat posvečen spominu na največjega slovenskega pesnika dr. Franceta Prešerna se je letos udeležilo deset naših maratoncev.

Že nekaj minut pred desto uro dopoldne so "pot pod noge" vzeli pred Prešernovo hišo v Kranju, vodila pa jih je po Gorenjski do Prešernove rojstne vasice v Vrbi, kamor so prispeli nekaj minut po dvanajsti uri. Tam jih je pozdravilo precej domačinov in prijateljev, šolarji pa so pripravili tudi kulturni progam.

"Med potjo smo imeli res "fenomenalno" vreme, ves čas je bilo dobro vzdušje. Teklo nas je deset, tako rekoč "stara" ekipa, saj smo se večina udeležili že vsaj destih ali enajstih tekov od Kranja do Vrbe. Ta tek nam vsem skupaj vsako leto pomeni več, saj se na njem dobimo Kranjčani, ki smo včasih skupaj trenirali, potem pa smo se nekako porazgubili vsak po svoje. Prešernov tek pa je postal za nas nekakšno letno srečanje, " je na cilju v Vrbi povedal **Dušan Mravlje.** Poleg našega najbolj poznanega maratonca so se v spoboto potili še: **Pavel Močnik, Dušan Hribernik, Franc Kavčič, Janez Umek, Marjan Petek, Štefan Bukovec, Marjan Berčič, Vinko Fortuna in Goran Križnar.** "Tako kot jaz, so tudi ostali, ki so tekli, še vedno v dobri kondiciji. Vsako leto smo bolj vzdržljivi in mislim, da še kar nekaj časa ne bo težav, da ne bi zmogli dveurnega teka, " je še dodal Dušan Mravlje. • **V.Stanovnik, slika: G.Šinik**

FINALE SLOVENSKEGA MLADINSKEGA ROKOMETNEGA PRVENSTVA

ŠEŠIR JE USPEL PO 16 LETIH

Škofja Loka - Škofja Loka je minulo soboto po 14 letih spet organizirala finalni turnir mladinskega državnega prvenstva v rokometu. Poleg domačega Šeširja so se v finale uvrstile še tri ekipe, ki so si to pravico priigrale na predhodnih tekmovanjih: Gorenje iz Velenja, Celje Pivovarna Laško iz Celja in Slovan iz Ljubljane.

Celjani in domačini so na finalni turnir prinesli že po eno zmago, ki so jo osvojili v polfinalu. V uvodnem srečanju turnirja so nato mladi Ločani uspeli premagati Gorenje z 22:17 in si s tem že lepo odprli vrata v vrh slovenskega mladinskega rokometa. Za manjše presenečenje je v drugem srečanju poskrbel Slovan, ki je razen nekaj uvodnih minut imel ves čas prednost proti Celjanom, ki so bili tudi branilci naslova. Ljubljančani so ob koncu zmagali 24:20. Vse možnosti za kaj več pa so Slovanovci zapravili v predzadnji tekmi turnirja, ko so z Gorenjem igrali "le" neodločeno.

Zadnja tekma med Šeširjem in Celjem Pivovarno Laško je nato odločala o vsem. Domačim je za zmago zadostoval že neodločen izid, gostje pa so morali zmagati. S tem finalnim obračunom pa se je ponovila tudi zgodovina, saj sta se ravno

Neodločen rezultat na zadnji tekmi v Celjem 13:13, je Škofjeločanom prinesel naslov mladinskih državnih prvakov. Foto: L. Jeras

ti dve ekipi pred 16 leti in prav tako v Škofji Loki še na starem igrišču v Puštalu merili za naslov najboljše mladinske ekipe v Sloveniji. Tako, kot takrat pa je tudi tokrat ob bučni podpori gledalcev domačim rokometašem uspel veliki met in krona generacije letnika 1976 je drugi naslov državnih prvakov v zgodovini kluba.

Končni vrstni red: 1. Šešir Škofja Loka 5, 2. Slovan Ljubljana 3, 3. Celje Pivovarna Laško 3, 4. Gorenje Velenje 1.

Novi državni prvak, Šešir, je na prvenstvu nastopil z naslednjimi igralci: Matej Rupar, Peter Okorn, Matej Galof, Boštjan Frelih, Bojan Dolinar, Bojan Jakac, Dejan Mirčevski, Damjan Durič, željko Jozič, Miha Keše, Janez Erznožnik in Jernej Cankar.

Ob koncu turnirja je priznanja ekipam in pokale za osvojena mesta podelil **Dušan Veber** s strani RZS, priznanja najboljši trojici pa predsednik predsedstva Šeširja **Miro Duič.** Največ golov je dosegel **Luka Jerkovič (Slovan)** 25, po sodbi trenerjev je bil najboljši vratar **Uroš Božič (Celje Pivovarna Laško),** najboljši igralec pa **Miha Keše (Šešir).** • **Dare Rupar**

PREDDVORSKI NIZ ZMAG PREKINJEN

Prvenstvo se nadaljuje tudi v drugi moški rokometni ligi. Štirinajsti krog je bil v znamenju derbijev. Že sobotne tekme pa so pokazale, da se obeta zanimivo nadaljevanje in velika izenačenost ekip.

Vodilni Akripol je izgubil v Sežani, Grosuplje so na domačem igrišču izgubile s sosedi iz Škofljice. Od favoritov je tokrat imel najlažje delo Delmar, ki je brez problemov slavil v Kamniku. Besnica je tokrat poskrbela za delo tekmovalni komisiji, saj srečanja v dvorani na Planini ni bilo, čeprav so Goričani prišli v Kranj, zapletlo pa se je pri začetku tekme in pošiljanju telegrama, oziroma, obveščanju nasprotnika.

Najbolj pomembno srečanje tega kroga pa je bilo v Škofji Loki. Pomerila sta se stara rivala **Šešir** in **Tab Inženiring.** Kdo bo boljši, ali Preddvorčani, ki so pred derbijem zmagali kar šestkrat zapored, ali domači, ki so jim moralo dvignili mladinci, ki so osvojili naslov prvaka. Na koncu je zmaga ostala doma. Najzaslužnejši za visoko zmago Ločanov je trener gostov, ki je v 39. minuti zamenjal dobrega vratarja Martinčiča. Šešir je potem povedel 22:16. Tudi kasnejša vrnitev Martinčiča v vrata ni več pomagala. To je bila pač sobota loških rokometašev. **Še rezultati 14. kroga:**

Šešir : TAB Inženiring 28:21, Besnica : Nova Gorica - neodigrano, GPG Grosuplje : Škofljica 19:20, Mitel Sežana : Škripol Trebnje 23:18, Kamnik Žurbi Team : Delmar 15:31, Črnomelj : Prule 20:19. Vodi še naprej Akripel. Šešir je četrti, TAB Inženiring peti, Besnica osma.

Še bolj zanimivo bo to soboto. Ločani potujejo k vodilnim Trebanjcem v Izoli bo primorski obračun Delmara in Sežancev. Preddvorčani bodo gostili Škofljico, Besnica pa naj bi osvojila pomembne točke na Prulah. • **Martin Dolanc**

Med turnirjem je generalni sekretar RZS g. Polde Kalin podaril darila podjetja AFP iz Dobove štirim mladim škofjeloškim rokometašem. Gre za znamenite škofjeloške četverčke, ki so že toliko zrasli, da že spoznavajo prve skrivnosti rokometne igre. Nina, Rok, Tadej, in Jan Logar so bili daril seveda veseli in obljubili, da bodo vztrajali na rokometni poti.

PLAVANJE

HITRI GORENJCI V PARIZU

Pariz, 5. februarja - Konec tedna je bilo v Parizu tekmovanje za svetovni zimski pokal v plavanju. Na njem so uspešno nastopili trije Gorenjci, Nataša in Alenka Kejžar ter Marko Milenkovič, vsi člani PK Radovljica - Park hoteli Bled ter Metka Šparovec iz mariborskega Branika.

Naši predstavniki so nastopili v izredno močni konkurenci 270 plavalcev iz 37 držav, kljub temu pa so dosegli nekaj odličnih uvrstitev in izboljšali nekaj državnih in osebnih rekordov. **Alenka Kejžar** je dvakrat plavala v A finalu. Na 200 m hrbtno je osvojila 6. mesto, na 200 metrov prsno pa je bila 5. Odličen je bil tudi Kranjčan **Marko Milenkovič,** ki je postavil dva nova državna rekorda, na 400 metrov in na 200 metrov mešano. Tudi Nataša Kejžar in Metka Šparovec sta dosegli nekaj dobrih osebnih rezultatov in uvrstitev med dvajseterico najboljših plavalcev sveta. • **V.S.**

SMUČARSKI SKOKI

JEKOVEC IN PETEK ODLIČNA

Kranj, 5. februarja - Konec tedna je bilo v Falunu tekmovanje za svetovni pokal v smučarskih skokih. Namesto tekme na srednji in veliki skaklnici sta bili obe na srednji (zaradi težav z vetrom), na njej pa so ponovno zablesteli naši skakalci. V soboto je bil odličen peti **Dejan Jekovec,** v nedeljo pa je z odličnim drugim skokom na šesto mesto pristal **Franci Petek.** Zmagovalec sobotne tekme je bil Italijan Roberto Cecon, v nedeljo pa je bil najboljši Espen Bredesen, ki je slavil prvič v tej zimi. • **V.S.**

NASLOV PRIMOŽU DELAVCU

Ravne na Koroškem, 5. februarja - SSK Velenje je organiziralo državno prvenstvo za dečke do 15 let in prvenstvo v klasični kombinaciji. Kar 74 tekmovalcev se je pomerilo na 60-metrski skakalnici. V težavnih razmerah je z dvema najdaljšima skokoma zmagal član Triglav Telinga Primož Delavec. V tekih pa je slavil z odličnim tekom član Alpine iz Žirov Jure Kosmač. • **Janez Bešter**

ANŽE BRANKOVIČ DRUGI

Mostec, 4. februarja - SSK Ilirija Center je bila organizator letošnjega državnega prvenstva v smučarskih skokih za dečke do 11 let. Nastopilo je 55 skakalcev, ki so se pomerili na 25-metrski skakalnici. Pri dečkih do 11 let je postal državni prvak Velenjčan Marcel Klemenčič, drugi Anže Brankovič Triglav Teling in tretji Miha Sever Ilirija Center. Pri 10-letnikih je postal prvak Jure Šinkovec Ilirija Center, 2. Gašper Mlinar in 3. Jure Kumer (oba Alpina Žiri). • **Janez Bešter**

KEGLJANJE

TRIGLAV NEPREMAGLJIV

Kranj, 4. februarja - Kegljavci kranjskega Triglava so tudi po 12. krogu 1. SKL še vedno nepremagani. Tokrat se igralci Fužinarja z Raven na Koroškem niso mogli resno upirati favoriziranim Gorenjcem, ki letošnjo sezono igrajo pod pokroviteljstvom uspešnega podjetja **ISKRA EMECO** iz Kranja. **Rezultat 8:0 (5380:5125)** pove vse. Posamezni dvoboji pa so potekali takole: Urbanc : Vovk 1:0 (926:874), Oman V. : Podojstršek 1:0 (881:863), Oman M. : Lasnik 1:0 (898:859), Štrukelj : Belaj 1:0 (877:859), Beber : Mlakar 1:0 (877:845), Juvančič : Strašek 1:0 (921:825).

Prihodnjo soboto, 11. februarja, in nedeljo, 12. februarja, je na sporedu dvojni krog v 1. SKL. Triglavani v soboto ob 16. uri gostijo Žalec iz Žalca, v nedeljo pa jih ob 16. uri čaka težko gostovanje na kegljišču Maksa Perca v Ljubljani pri ekipi Gradis-Norik. Ljubitelji kegljanja vabljeni. • Vane Oman

KRANJČANKE NEODLOČENO

Kranj - Kranjčanke so tokrat zaigrale slabo proti Eti iz Kamnika, žal to se je zgodilo na domačih stezah in so se morale skozi vso tekmo boriti za ugoden rezultat.

Že po nastopu prvega para so gostje povedle z 0:2 in imele prednost 70-tih kegljev. Joži Jerala in Mojca Cof sta imeli izrazito slab dan. Potem sta stopili na stezi Ema Zajc in Silvana Belcijan. Na vso srečo sta zaigrali odlično osvojili točki in rezultat izenačili na 2:2 ter ustvarili prednost 24 kegljev. Po izenačenju pa prava drama, velik boj za vsako točko in vsak kegelj v obeh ekipah. Silva Fleischman je izgubila z Majdo Lužar v zadnjem nastopu za tri keglje, tako so Kranjčanke izgubile točke, vendar pa obdržale prednost v kegljih in sicer desetih in s tem uspele iztržiti neodločen rezultat 4:4 ali kegljih Triglav: Eta Kamnik 2414:2404.

Rezultati: Cof-Flerin 0:1 367:410, 0:2 Joži Jerala - Pirman 395:422, 1:2 Zajc - Hren 428:391, 2:2 Belcijan - Šuštar 434:377, 2:3 Fleischman - Lužar 392:395, Mojca Jerala-Starovasnik 2:4 398:409. • **Jože Marinček**

V DERBIJU ZMAGAL KAMNIK

Kamnik, 4. februarja - V 12. krogu medregijske lige sta se v Kamniku pomerili moštvi z vrha razpredelnice Kamnik in Log Steinel.

Rezultat - Kamnik: Log Steinel 6:2 (5088:4893).

Jeseničani so na domačih stezah premagali vse boljše igralce Mehano Izola z rezultatom 6:2 (5051:4978).

Na vrhu lestvice je Kamnik z 19 točkami pred Jesenicami in Log Steinelom s 17 točkami, Gorico s 13 točkami itd.

Prihodnji konec tedna je v vseh treh kegljaških ligah na sporedu dvojni krog. V soboto ob 16. uri igrajo Jeseničani na domačem kegljišču odločilno tekmo za prvaka lige z ekipo Kamnika, v nedeljo gostujejo v Ribnici. Igralci Log Steinela igrajo v soboto, 11. t. m., v Ljubljani proti moštvu Grosuplja, v nedeljo ob 9. uri pa na domačem kegljišču proti ekipi Gradis Norik iz Ljubljane. • **M. Šilar**

2. SLOVENSKA LIGA - MOŠKI

Medvode, 4. februarja - V 12. krogu 2. Slovenske lige so kegljavci Ljubelja gostovali pri Hidru v Medvodah in po pričakovanju visoko izgubili 8 : 0 (5341 : 5104) z vodilno ekipo 2. lige. Najboljši pri Ljubelju so bili Čerin z 877, Nunar z 859 in Praprotnik z 851 podrtimi keglji. • **Jure Mejač**

BOJAN ČESEN PROTI OSMERICI

Kranj, 7. februarja - Na jutrišnji praznični dan, 8. februarja, bo na kranjskem kegljišču že tretji kegljaški maraton, ko se bo eden najboljših kranjskih kegljavcev Bojan Česen pomeril z ekipo kegljaškega kluba Triglav v tako imenovanem maratonu "Čekinček". Maraton se bo začel ob 13. uri, predvidoma pa bo trajal okoli 6 ur. Bojan bo sam tekmoval proti ekipi štirih kegljavk in kegljavcev. Rezultat iz prejšnjih dveh maratonov je neodločen, saj je prvič zmagal Bojan, drugič pa ekipa. Zato bo letos spopad še bolj zanimiv. V času tekmovanja so kranjski kegljavci pripravili tudi srečelov. • **V.S.**

VATERPOLO

POKAL OSVOJILI DEČKI DO 13 LET

Koper, 5. februarja - Zimski bazen hotela Triglav v Žusterni je bil prizorišče bojev za Pokal Slovenije za dečke do 13. let, na katerem so nastopile ekipe Triglav I., Triglav II., Kamnik, Ljubljana in domačin-organizator Micom Koper. Po pričakovanju so največ pokazali varovanci trenerja Igorja Štirna Triglav I., za las pa je drugo mesto ušlo iz rok drugi ekipi Triglava, ki jo vodi Tadej Peranovič, saj so po vodstvu 2:0 proti Micom Kopru na koncu zmagali slednji s 4:2 in osvojili drugo mesto. V zmagovalni ekipi so imeli tudi najboljšega igralca Jureta Nastrana, ki je bil s 24 zadetki tudi najboljši strelec turnirja. Lovorika za najboljšega vratarja je pripadla domačemu vratarju Aci Antiču.

Rezultati: Triglav I. : Ljubljana 23:0, Micom Koper : Kamnik 15:2, Triglav I. : Kamnik 20:3, Micom Koper : Ljubljana 12:3, Triglav II. : Kamnik 7:5, Triglav I. : Triglav II 11:2, Triglav II : Ljubljana 16:3, Triglav I. : MicomKoper 9:2, Kamnik : Ljubljana 13:3, Micom Koper : Triglav II 4:2; Vrstni red: 1. Triglav 8, 2. Micom Koper 6, 3. Triglav II 4, 4. Kamnik 2, 5. Ljubljana 0.

TRIGLAV BREZ KONKURENCE

Maribor, 5. februarja - V Mariboru je bilo v soboto in nedeljo tekmovanje za Pokal Slovenije za dečke do 19 let, kjer so v konkurenci petih ekip slavili vaterpolisti Triglava, ki so vse nasprotnike visoko premagali in naredili gol razliko 99:16.

Rezultati: Triglav : Kranj 90 21:5 (4:1, 1:4, 9:0, 7:0), P. L. Maribor : Micom Koper 6:12 (0:5, 0:4, 3:0, 3:3), Micom Koper : Kranj 90 8:7 (2:0, 2:5, 3:2, 1:0), Neptun : P. L. Maribor 13:28 (0:9, 7:7, 2:7, 4:5), Triglav : Micom Koper 26:7 (7:2, 7:2, 6:1, 6:2), Kranj 90 : Neptun 34:3 (13:1, 6:1, 6:1, 9:0), Neptun : Triglav 1:34 (0:11, 0:7, 1:7, 0:9), P. L. Maribor : Kranj 90 7:14 (3:4, 1:2, 1:5, 2:3), Micom Koper : Neptun 37:1 (11.0, 7:0, 8:1, 11:0), Triglav: P. L. Maribor 18:3 (8:1, 3:1, 3:1, 4:0).

Vrstni red: 1. Triglav 8 (+83), 2. Micom Koper 6 (+24), 3. Kranj 90 4 (+21), 4. Probanka Leasing Maribor 2 (-13), 5. Neptun 0 (-115). • **Jože Marinček**

KOŠARKA

VUKIČ ODLOČIL SREČANJE

TRIGLAV : SATEX MARIBOR 87 : 84 (41:44)

Kranj - Športna dvorana na Planini, gledalcev 800, sodnika: Sabljič Ljubljana in Dovč Domžale. Tehnični komisar KZS: Simon Oblak Ljubljana.

Triglav: Lojk 2 2:2, Pompe, Troppan, Eržen 3 1:2, Prevodnik 3, Džino 30 8:10, Damjanovič, Jeras 4 2:2, Šubic 26 7:8, Hafnar 2, Drobnjak, Vukić 17 2:2.

Odlični Tovornik je že na začetku srečanja dosegel 11 točk. Bil je praktično neustavljiv. Takoj je ukrepal domači **trener Martin Gorenec,** iz igre je potegnil Šubica na parket pa poslal mladega Drobnjaka in slika na igrišču se je spremenila v korist domačih, ki so bili do polčasa enakovredni odličnim Mariborčanom. Le-ti so si do polčasa s tremi prostimi meti Tovornika priigrali prednost treh točk. Razburljiv je bil tudi drugi polčas, saj si nobeno moštvo ni ustvarilo vidnejše prednosti, največja je bila 5 do 6 točk. Najbolj napeto je bilo v zadnji minuti srečanja pri rezultatu 83:84 za goste. Po uspešnem prostem metu od dveh je odlični kranjski center Džino rezultat izenačil. Dve sekundi do konca so Triglavani dobili žogo. Podano žogo iz outa je dobil Vukić, ki je s trojko odločil srečanje in Triglavu prinesel zmago in veliko veselje kranjskim navijačem. • **J. Marinček**

LOČANI NISO RAZOČARALI

Loka Kava : Iskra Litna (81:92) 37:53

Škofja Loka - Športna dvorana Poden, gledalcev 200, sodnika. Turk (Ljubljana) in Kolar (Kranj)

Loka Kava: Dumenčič 4, Hartman 13 (1:3), Mitič 36 (13:16), Dolenc 4, Vuksanič 9 (5:8), Kalinger 15 (3:4).

Kljub porazu proti eni izmed boljših ekip te konkurence domači vsekakor zaslužijo vso pohvalo za prikazano. Le zadnjih osem minut prvega polčasa je popolnoma pripadlo gostom, ki so bili po košarkarskih imenih nesporni favoriti v tem srečanju.

Še v 39. minuti je bil zaostanek domačih le 79:80, toda do konca so nato Ločani dosegli le še dve točki, gostje pa iz nekaj podarjenih osebnih napak potrdili zmago s prostimi meti. V naslednjem krogu igrajo Ločani v Slovenskih Konjicah s Cometom izredno pomembno srečanje, ki šteje že v drugi del prvenstva, ki se bo začel v začetku marca. • **Dare Rupar**

ODBOJKA

ZMAGA CLIMA COMMERCE BLEDA

Odbojkarice HIT Casinoja, ki so prejšnji teden presenetile drugouvrščeno Novo mesto, se tokrat niso mogle resneje upirati gostjam z Bleda, ki so v izvrstni formi in so tekmo gladko dobile.

Odbojkarji Minolte Bled so na začetku sicer malce podcenjevali oslabljeno ekipo iz Brezovice, nato pa so se vendar zbrali in tekmo prepričljivo dobili. Odbojkarji FI Proma so se na gostovanju v M. Soboti dobro upirali vodilnemu Vigros Pomurju le v drugem nizu, pa vendar se domov vračajo brez osvojenega niza, brez njega pa so ostale tudi odbojkarice ŠOU Triglava, ki so se sicer kar dobro upirale Mislinji. **Rezultati 1A. DOL moški:** Vigros Pomurje : FI Prom 3:0 (4, 14, 8), Ljutomer : Olimpija 2:3, Pionir : Kamnik 3:1. **Vrstni red:** Vigros Pomurje 30, Olimpija 02, Ljutomer 18, Pionir 16, Kamnik 12 in FI Prom 0 točk. **Rezultati 1A. DOL ženske:** HIT Casino : Klima Commerce Bled 0:3 (-3, -6, 13), TPV Novo mesto : Krim 3:1, LIK Tilia : Zg. Savinjska 0:3. **Vrstni red:** Klima Commerce Bled 30, TPV Novo mesto 22, Zg. Savinjska 18, Krim 14, HIT Casino 12 in LIK Tilia 0 točk. **Rezultati 1B. DOL moški:** Minolta Bled : Olimpija 2 Brezovica 3:1 (-12, 6, 11, 10), Topolšica : Granit Preskrba 3:0, Fužinar : SIP Šempeter 3:0. **Vrstni red:** Topolšica 24, Fužinar 22, Minolta BLed 20, Olimpija 2 Brezovica 16, Granit Preskrba 14, SIP Šempeter 0 točk. **Rezultati 1B. DOL ženske:** ŠOU Triglav : MIslinja 0:3 (-10, -13, -10), ŠOU - ŠD Tabor 2:3, Prevalje : Cimos 0:3. **Vrstni red:** Cimos 32, ŠOU 18, ŠD Tabor in Mislinja 16, Prevalje 8 in ŠOU Triglav 4 točke.

V derbiju 2. DOL so bili gostje iz Selnice prepričljivo boljši od odbojkarjev Termo Lubnika, izgubila pa je tuid ženska ekipa FI Prom. **Rezultati 2. DOL - moški:** Termo Lubnik : B: I. K. Turbina 0:3 (-10, -8, -8), Mežica : Salonti II 0:3, Braslovče Maher : Črnuče 0:3, Claudia Shop Beltinci : Maribor Intes 3:1, Pionir 2 Žužemberk : Mislinja 2:3, SImonov zaliv Izila : PAN Kovinar 3:1. **Vrstni red:** Simonov zaliv Izola in B. I. K. Turbina 26, Črnuče 24, Termo Lubnik in PAN Kovinar 20, Salonit II 16, Claudia Shop Beltinci 14, Pionir 2 Žužemberk 12, Maribor Intes in Mislinja 8, Braslovče Maher 6, Mežica 0 točk. **Rezultati - ženske:** Šentvid : FI Prom 3:0 (10, 15, 12), Sobota : Ruše 3:1, Mežica : Solkan 1:3, Rogoza : Črna 3:0, Kajuh Šoštanj : Žibrat Ljutomer 1:3, Ptuj : Paloma Branik Hobby 2:3. **Vrstni red:** Žibart Ljutomer 26, Sobota 24, Šentvid 22, Kajuh Šoštanj 20, Paloma Branik Hobby 18, Rogoza in FI Prom 14, Ptuj in Ruše 12, Solkan 8, Mežica 6, Črna 2 točki.

Rezultati 3. DOL zahod - moški: Triglav : Prvačina 0:3, Bled II : Kamnik II 3:1, Branik Sedex : Bohinj 1:3, Portorož : Bovec 3:0, Mokronog : FI Prom II 0:3, Plamen : PAN Kovinar II 3:2. **Vrstni red:** Portorož in Prvačina 28, Triglav 24, Kamnik II 18, Bohinj in Plamen 14, Branik Sedex in FI Prom II 12, Bled II 10, Bovec 8, Mokronog in Pan Kovinar iI 6 točk. **Rezultati 3. DOL zahod - ženske:** HIT Casino II : TPV Novo mesto II 3:0, Bled II : Bohinj 1:3, ŠD Tabor II : LIK Tilia II 3:0, Piran : Lango Šenčur 3:0, Šentvid II : Julči Vital II 0:3, Mehanizmi Kropa : Cimos II 0:3. **Vrstni red:** Piran in HIT Caisno II 26, Cimos II 24, Bled II 22, Bohinj 20, Lango Šenčur 18, Julči Vital II 12, Mehanizmi Kropa 10, ŠD Tabor, TPV Novo mesto II in LIK TIlia II 6, Šentvid II 4 točke. • **B. Maček**

Mali nogomet

MARMOR STRIPY ČETRTI NA DP

Škofja Loka, 5. februarja - Prejšnjo soboto je bilo v Ljutomeru 4. državno prvenstvo v malem nogometu, ki se ga je udeležilo osem prvakov posameznih regij Slovenije. Gorenjsko je uspešno zastopala ekipa Marmor Stripy iz Škofje Loke.

Na tekmovanju so Ločani najprej premagali ekipo ptujske Petovie s 4:0, nato ljubljansko Gamo MM s 7:3, z domačo ekipo Križevcev pa so igrali 3:3. Uvrstili so se v polfinale, kjer so morali priznati premoč mariborskim Talcem, kasnejšim zmagovalcem prvenstva. Kot so po vrnitvi domov povedali Ločani, jim je v tekmi za tretje mesto s svojimi odločitvami precej škodoval sodnik. Kljub temu pa so s četrtim mestom zadovoljni, saj to zanje pomeni lep uspeh.

Za najboljšega vratarja državnega prvenstva je bil razglašen Sašo Pogačnik, Slavku Lebarju pa je le za las ušla lovorika za najboljšega igralca finalnega turnirja. • **V.S.**

NAMIZNI TENIS

IZKUPIČEK MERKURJA ENAK JESENSKEMU

Kranj, 4. februarja - Spomladanski del 2. DNTL za moške se je začel s 6. krogom, v katerem je ekipa NTK Merkur iz Kranja igrala doma z neposrednima tekmecema za drugo polovico lestvice, z NTK Istrabenz iz Semedele in NTK TKI Kemičar iz Hrastnika. V prvi tekmi je Merkur izgubil z Istrabenzom z najtesnejšim izidom 3:4. Domači ekipi sta priigrala točke: Dušan Jauh 2 in Robert JEraša 1. V drugi tekmi so domačini premagali TKI Kemičar z rezultatom 4:3, točke za Merkur so dosegli: Dušan Jauh 2, Robert Jeraša in Matej Ošlaj po 1.

Prihodnjo soboto bo gorenjski derbi 2. lige v Križah med ekipama Križ in Merkurja, ki bo verjetno tako kot jesenski rezultat spet prinesel zmagovalca z najtesnejšim izidom. • **F. Ošlar**

USPEH IGRALCEV KRIŽ

V soboto, 4. februarja 1995, je v Križah potekal 1. krog državne namizno-teniške lige za moške v spomladanskem delu. NTK Križe je dopoldne gostil NTK TKI Kemičar iz Hrastnika in zmagal z rezultatom 5:2, v popoldanskem času pa je NTK Križe gostil NTK Semedela iz Kopra in prav tako zmagal z rezultatom 5:2. Za NTK Križe so igrali Aleš Smrekar, Matej Polanšek, Klemen Snedic in Matjaž Mali. Po teh rezultatih se vidi, da je NTK Križe zelo dobro pripravljen.

V Novi Gorici pa je 4. in 5. februarja 1995 potekal finale ekipnega prvenstva Slovenije za mladinke. Tudi ekipa NTK Križe se je uvrstila v ta finale, kar je že tudi velik uspeh. V finalu je igralo osem ekip. NTK Križe je dosegel dobro sedmo mesto. Za ekipo so igrale Andreja Mežek, Mateja Muzik in Maja Rozman pod vodstvom trenerja Janeza Muzika. • **Mitja Snedic**

ATLETIKA

SKAKALKI Z OSEBNIM REKORDOM

Kranj - V petek je bil v Celju atletski miting, na katerem je sodelovalo tudi pet atletinj in atletov kranjskega Triglava. Najbolj so se izkazale skakalke v daljino. **Jana Zupančič** je zmagala med pionirkami z novim osebnim rekordom 5,15 metra, ki je za 12 centimetrov boljši od njenega doslej najboljšega rezultata. **Tina Čarman** je bila med mlajšimi mladinkami druga s skokom 5,47 metra, kar je za tri centimetre bolje od njenega dosedanjega osebnega rekorda, ki ga je pred kratkim dosegla na otvoritvenem mitingu v Ljubljani. **Saša Eberl** se je med starejšimi mladinkami s 5,11 metra uvrstila na drugo mesto, enako uvrstitev pa sta dosegla tudi mlajši mladinec **Rožle Prezelj** v skoku v višino (195) in pionirka **Brigita Postolova** v teku na 60 metrov z ovirami (9,8).

V soboto bo v Celju še državno prvenstvo za starejše mladinke in mladince. • **C.Z.**

ŠAH

SUŠNIK V VODSTVU

Lesce, 3. februarja - Na članskem prvenstvu Gorenjske v šahu je bilo odigran 4. krog. Matej Sušnik je na prvi deski premagal Janeza Kozamernika in ostal pol točke pred Francem Rodmanom, ki je premagal Silva Uršiča. Slavko Mali in Aleš Drinovec sta na drugi deski remizirala. Na delitev tretjega mesta se je z zmago nad Francem Ravnikom povzpel tudi Uroš Kavčič. Podoben podvig ni uspel Žigi Žvanu, ki je izgubil z Ianom Pavlinom.

Vrstni red na vrhu izgleda takole: 1. Matej Sušnik (4, Tomo Zupan Kranj), 2. Franc Rodman (3.5, Jesenice), 3.-8. Aleš Drinovec (Tomo Zupan Kranj), Slavko Mali (Murka Lesce), Ivan Pavlin (Jesenice), Janez Kozamernik (Murka Lesce), Uroš Kavčič (Tomo Zupan Kranj) in Nada Marušič (Jesenice) po 3 točke. • **A. Drinovec**

ŠAHOVSKA LIGA KRANJ

Kranj, 2. februarja - Izidi 8. kroga: Vodovodni stolp - Adergas 3:1, Gumar - Naklo 0:2,5, Center - Primskovo 2:2, Žabnica I - Emeco 2:2, Žabnica II - Marička 1,5 : 2,5, Sava prosti.

Tri kroge pred koncem prvenstva v vodstvu Center s 13. točkami in 21 zmag, 2. Primskovo 11 (20), 3. Emeco 11 (19), 4. Žabnica I 11 (17,5), 5. Vodovodni stolp 10 (18,5), 6. Sava 8 (15,5), 7. Marička 7 (13), 8. Naklo 6 (12,5), 9. Žabnica II 2 (9), 10. Gumar 1 (2), 11. Adergas 0 (1,5). • **Lado Grobolšek**

Mladi strelci tekmovali - Športno društvo Vodovodni stolp praznuje letos 20. obletnico delovanja. Letos bo izpeljalo več tekmovanj. Eno takšnih je bilo pretekli teden, ko so na strelišču v vrtcu Janina tekmovali mladi strelci in strelke. Nastopilo jih je skoraj 80, kar kaže na veliko zanimanje mladih za ta šport. V društvu so zelo dejavni tudi šahisti, vaterpolisti in kegljavci, v športno dejavnost pa želijo vključiti čim več invalidov. • **J.K., slika L. Jeras**

V soboto so snowboarderji "zavzeli" blejsko Stražo

NAJPREDRZNEJŠI, NAJSPRETNEJŠI, NAJHITREJŠI, NAJBOLJ FREE...

Ko ljubitelji snega in hitrosti ugotovijo, da je smučanje dolgočasno, se postavijo na snowboard - Ko snowbarderji ugotovijo, da je vijuganje po urejeni progi tako rekoč nezanimivo in "konzervativno" začno prisegati na "freestyle" - Odidejo na Stražo, na tekmovanje v boardercrossu in na nočni air&style.

Bled, 4. februarja - Res je, da je bilo minulo soboto na Bledu prvo snowboardersko tekmovanje pri nas, ki je potekalo v tako imenovanem boardcrossu. Res je, da se ga je udeležilo le 13 tekmovalcev, res pa je tudi, da so številni "firbci" sklenili, da prihodnjič ne bodo manjkali. Ker je bilo tako zanimivo, napeto in sploh nekaj posebnega.

Prvo sobotno tekmovanje, tako imenovani boardercross (slovenskega prevoda še nimamo, lahko pa si ga svobodno prevedete), naj bi se začelo okoli enajstih. Seveda se ni, saj je znano, da so freestylerji, kot jih imenuje ves svet, pač zapriseženi zagovorniki prostega sloga življenja. Končno se jih je trinajst najpogumnejših vendarle odpravilo na štart. Po trije in trije (v zadnji skupini pa štirje) so se spustili po hribu, imenovenm straža in priskakali v cilj. Najboljši so nato tekmovali še enkart in ponovno najboljši še v finalu. Jasno, da je bilo finale najbolj zanimivo in spet - jasno - da so bili najuspešnejši tekmovalci Snowboard kluba iz Kranj. Prvi je bil v cilju Tomaž Jenko le malo za njim še Grega Janežič in za obema še Nejc Peterlin in Janez Golmajer. **Zmagovalec Tomaž Jenko** (Snowboard klub Kranj/Killer Loop in Goltes snowboarding) pa je v cilju povedal:" Res je, da je bil boardercross tokrat pri nas organiziran prvič, je pa to zelo zanimiva disciplina in zelo atraktivna tako za tekmovalce kot gledalce. Teren tukaj na Straži je bil zelo dobro pripravljen, dobro je bilo, ker je lahko štartal vsak, tudi tisti brez licenc...

Množica obiskovalcev, ki je v soboto prišla na Stražo, je lahko opazovala spretnosti in atraktivne skoke snowboarderjev.

Zato je to dobra popestitev v slovenskem snowboardingu. Moram sicer priznati, da konkurenca res ni bila ravno najhujša, dejstvo pa je, da smo bili v finalu od štirih kar trije Kranjčani. To pa pomeni, da je naš klub močan, četudi se niso prijavili tekmovalci, ki resno dirkajo na mednarodnih tekmah."

Na avstrijskem pokalu od naših najboljši Grilc

Na veleslalomu avstrijskega pokala v snowboardanju je v močni konkurenci zmagal Robert Rankl iz ekipe F2. Med 63 uvrščenimi je bil mladinec radovljiškega Ultrasporta, sicer pa Ljubljančan, Luka Grilc 20., njegov klubski kolega Miha Rant pa 41.

Zvečer je bilo pod žarometi na Straži še tekmovanje za pokal West Freestyle Cup 95, ki si ga je ogledalo več kot petsto navdušenih gledalcev. Tekmovalci so v tako imenovenem air&style tekmovanju na skakalnici izvajali različne bolj ali manj zapletene skoke, obrate in salte. Zmagal pa je do sedaj popolnoma neznan tekmovalec Ljubljančan**Rok Vrenko,** ki je v drugem finalnem skoku izvedel najzahtevnejši skok večera in sicer obrat za 900 stopinj, kar pomeni, da je bil v zraku dva obrata in pol. Drugi so se večina lotevali obratov za 720 ali manj stopinj in nekaterih drugih likov, kljub nekaj "grdim" padcem pa resnih poškodb k sreči ni bilo. Med 27 tekmovalci sta bili tudi dve dekleti: Petra Škrabar in Hana Kovič.**Rezultati finala:** 1. Rok Vrenko 72.20 točke, 2. Tomaž Baškovič (sportway/Santa Cruz 69.70 točk, 3. Matevž Barbo (Sportway/Sims in Žiga Vrtovšek (Rogla/Goltez/Almax) oba po 65.60 točk, 5. Marko Jazbinšek (Sportway/Sugar) 64.40 točk, 6. Grega Glavan 57.90 točk, 7. Jure Sotler (Sportway/Sims) 53.90 točk in 8. Tomaž Praunsies 42.50 točk.

Nihče od naših najboljših v finalu

Nihče od naših tekmovalcev in tekmovalk, ki so konec tedna nastopili v paralelnem slalomu svetovne serije World Pro Toura mednarodne snowboard zveze ISF v Oberstdorfu se tokrat ni uvrstil v končnico. Polona Zupan iz Nakla, ki je bila pred tednom dni v Lienzu druga, je tokrat v kvalifikacijah padla. Naslednja postaja svetovne serije bo konec meseca v Bas Wiesseju v Nemčiji.

Snowboarding je v svetu že marsikje popularnejši od smučanja tudi pri nas pa ima največ pristašov med mladimi

Že to soboto, 11. februarja, bo na Rogli naslednja tekma West Freestyl Cupa, kjer bo disciplina "klasični" half pipe. • **V.Stanovnik, foto: G.Šinik**

Alpski smučarji nadaljujejo s tekmovanji za državno prvenstvo

JUTRI IN V NEDELJO NA SORIŠKI PLANINI

Škofja Loka, 7. februarja - Matej Jovan (SK Radovljica) in Mojca Suhadolc (Vrhnika) sta državna prvaka v smuku za letošnje in lansko leto, Mojstrančan Jure Košir (SK Kranjska Gora) je bil nepremagljiv v superveleslalomu za lani in letos, med ženskami pa je v SG enkrat zmagala Suhadolčeva, drugič pa Andreja Potisk (Branik). V obeh disciplinah pa je bila odlična (v smuku celo takoj za zmagovalko) mlada Škofjeločanka Špela Bračun, ki jo smučarski strokovnjaki uvrščajo med naše najbolj perspektivne tekmovalke.

Ob prihodu iz državnega prvenstva v Mariboru je v četrtek zvečer **predsednik SK Alpetour Janez Dekleva** pripravil kratko srečanje s tekmovalci kluba, ki so se izkazali na zadnjih tekmovanjih in povedal, da je škofjeloški klub jutri, 8. februarja, organizator tekme za državno prvenstvo v slalomu za moške na Soriški planini (štart ob 10. uri), v nedeljo pa se bodo na istem smučišču pomerile še ženske, prav tako v slalomu za državno prvenstvo. Najuspešnejšo mlado Alpetourovo tekmovalko **Špelo Bračun,** dijakinjo 3. letnika škofjeloške smučarske gimnazije, pa smo poprosili za kratek pogovor.

Si svoje prve smučarske korake opravila v domačem klubu?

"Moji starši so res Ljubljančani, toda jaz sem v Loki, v Podlubniku, že 14 let in se seveda počutim Škofjeločanko. Že v mali šoli sem začela hoditi v alpsko šolo, saj je smučala tudi moja tri leta starejša sestra. Kasneje je ona odnehala, jaz pa sem nadaljevala in upam, da bom še vztrajala. "

So k navdušenju za smučanje vplivali tudi trenerji?

"V Alpetouru so bili vedno dobri trenerji, vodstvo je bilo organizirano in ni problema za tiste, ki želijo uspeti. Najdlje, že od starejših pionirskih vrst je moj trener Jernej Plajbes. Ta me trenira še sedaj in mislim, da je to za moj napredek zelo pomembno. Poleg tega sem vztrajna in čeprav je bila, vsaj za starše, včasih pomembnejša šola, so se kar sprijaznili, da me morajo tako finančno kot sicer podpirati."

Špela Bračun, mladi up škofjeloškega smučanja.

Prve uspehe si imela že v mlajših kategorijah, letos si prvič nastopila na tekmi svetovnega pokala.

"Največji uspeh do sedaj je bila dvakratna zmaga na pokalu Loka v slalomu in veleslalomu, bila sem četrta na pokalu Pinochio, vedno pa sem bila tudi v slovenskih reprezentancah. V letošnji sezoni sem bila v evropskem pokalu peta in šesta, v svetovnem pokalu pa sem bila šestinštirideseta."

Kazalo je, da si boljša v tehničnih disciplinah, po državnem prvenstvu pa kaže, da ti bolj ustreza hitrost?

"Hitre discipline so mi bile vedno všeč, je pa res, da jih v Sloveniji nismo nikoli veliko trenirali, posebno ne smuka. Je pa res, da mi je šel do letos vedno najbolje slalom, sedaj pa kaže, da bo treba več trenirati tudi hitre discipline. Vendar bo treba še nekaj treninga, zanj pa je trenutno v pestrem tekmovalnem koledarju malo časa."

Letos si v B reprezentanci, boš drugo leto že v A ekipi?

"Najbrž bo to drugo leto moj cilj, vendar pa se s tem ne obremenjujem. Prevelikih načrtov ne delam, všeč pa mi je, če mi uspejo dobri rezultati." • **V. Stanovnik**

TRŽIŠKI ŠPORTNI PLEZALCI O DELU

Z VZTRAJNOSTJO DO USPEHOV

Tržič, 4. februarja - Mladi tekmovalci so v letih 1991- 1994 dosegli vrsto uspehov, so ocenili na petkovem občnem zboru Športno plezalnega odseka pri PD Tržič. V prihodnje bi radi obdržali vsaj dva člana v državni reprezentanci, novo vodstvo pa si bo prizadevalo tudi za povečanje števila članstva med osnovnošolsko mladino.

Po postavitvi stene za športno plezanje v osnovni šoli Bistrica je ta dejavnost doživela v Tržiču velik razvoj, je v svojem poročilu ocenil **Marjan Gros,** prvi načelnik Športno plezalnega odseka pri PD Tržič. Že leta 1990 je obiskovalo prvi tečaj pod vodstvom znanega plezalca Sreča Rehbergerja 40 osnovnošolcev. Izmed njih so dobili 16 tekmovalcev, ki so bili opazni že na tekmah za pokal Slovenije leta 1991; takrat je Lenča Gradišar zasedla 2. mesto med pionirkami na zaključni tekmi v Tržiču. Podobno je bilo leto pozneje, ko sta v domačem kraju dosegla 3. mesti Tomaž Valjavec in Katja Špehar. Še bolje je šlo v letu 1993, ko je na tekmi Alpe Adria Lenča Gradišar osvojila 2. mesto, uspešno organizacijo končne pokalne tekme in državnega prvenstva pa sta z naslovoma državnih prvakov dopolnila Tomaž Valjavec in Klemen Bečan. Lani je uspešne nastope mladih tržiških plezalcev - Klemen Bečan je postal državni prvak - dopolnilo sodelovanje v državni reprezentanci, kamor sta se uvrstila Lenča Gradišar in Matej Sova; oba sta solidno nastopila na svetovnem mladinskem prvenstvu.

Dosedanjemu načelniku so se oddolžili za požrtvovalno delo s skromnim spominkom, novi načelnik pa je postal **Marko Gradišar.** Kot je napovedal, bosta v programu bodočega dela v ospredju dva cilja; obdržanje vsaj dveh tekmovalcev v državni reprezentanci in povečanje članstva med osnovnošolsko mladino. Med drugim si bodo prizadevali za kakovostnejše treninge, posodobitev umetne stene in več vadbe v naravnih plezališčih. Za slednjo imajo lepe možnosti v Dovžanovi soteski, kjer pa bi radi uredili tudi taborni prostor. Marsikaj bo seveda odvisno od finančne pomoči, ki je bila doslej bolj pičla.

Matično društvo deli skromen denar več odsekom, je udeležence seznanil predsednik PD Tržič **Ivko Bergant.** Kot je predlagal, bi morali imeti uspešnejši športi prednost pri financiranju tudi v občini. Glede dodeljevanja denarja prek Športne zveze Tržič je njen predstavnik **Jože Klofutar** menil, da gre za dokaj negotove napovedi do priprave nove zakonodaje o organiziranosti slovenskega športa. Napovedal pa je boljše možnosti za skorajšnjo vadbo domačih plezalcev na novi steni v dvorani ŠD Tržič. • **S. Saje**

ALPSKO SMUČANJE

POKAL GORENJKA

Najboljše slovenske cicibanke in cicibani so tekmovali na prvi od skupno treh tekem, ki jih imajo na programu v letošnji sezoni. Na tekmovanju na Golteh sta zmagala Ana Drev iz Velenja in Nace Gartner iz Domela Železniki.

Pravico nastopa na tekmovanju je imelo 55 cicibank in 77 cicibanov.

Cicibanke: 1. Ana Drev, Velenje, 2. Mojca Ferk, Jesenice, 3. Janja Čenčič, Domel Železniki, 4. Špela Volaj, Kum, 5. Urška Rabič, Kranjska Gora, 6. Barbara Tomič, Velenje.

Cicibani: 1. Nace Garnter, Domel Železniki, 2. Boštjan Birsa, Gorica, 3. Andrej Hafner, Fužinar, 4. Grega Mejač, Valentin Vodnik, 5. Janez Jazbec, Tržič, 6. Boštjan Pogač, Vuzenica.

Naslednje tekmovanje za cicibane bo državno prvenstvo, ki ga bo organiziral SK Olimpija 26. februarja. • **Janez Šolar**

Včeraj so se v Andori začele OI mladih

NAJVEČ PRIČAKUJEMO OD SMUČARJEV

Škofja Loka, 4. februarja - Te dni mladi slovenski smučarji, tekači in umetnostna drsalka Melita Čelesnik tekmujejo na zimskih olimpijskih dnevih mladih v Andori. Slovenijo zastopa 17 tekmovalcev, najboljše rezultate pa vodstvo naše odprave pričakuje od mladih smučarjev.

Vodstvo škofjeloškega SK Alpetour je pred odhodom svojih predstavnikov pripravilo kratko srečanje z njimi, mlada reprezentanta pa sta povedala:

Boštjan Božič: "Nastop na olimpijskih igrah mladih zame pomeni čast, da bom lahko zastopal svojo državo, da se bom pošteno boril z vrstniki iz drugih držav. Nikoli še nisem bil na tako velikem tekmovanju, vendar upam, da bom kmalu lahko nastopil tudi na pravih olimpijskih igrah.

Barbara Kalan: "Do sedaj so bila moja največja tekmovanja FIS tekme, zato sem bila zelo vesela, ko sem izvedela, da sem bila izbrana v slovensko reprezentanco za tako veliko tekmovanje. Vem, da bo konkurenca močna, vendar pa konkurentk ne poznam. Nastopila bom v slalomu, veleslalomu in superveleslalomu." • **V.S.**

JURE LE ZA TOMBO

- Minulo soboto so v Adelbodnu pripravili veleslalomsko tekmo za svetovni pokal. Ponovno, že desetič to zimo, je slavil Italijan Alberto Tomba, le sedem stotink pa je manjkalo, da ga ni ugnal Mojstrančan Jure Košir. Jure je bil tako drugi, vendar pa je s tem dosegel svojo najboljšo uvrstitev v veleslalomu v svetovnem pokalu in napovedal, da je vse bliže letos že kar "dolgočasnemu" zmagovalcu tehničnih smučarskih disciplin. • **V.S.**

KOMENTAR

VOJNA IN MIR

Jože Novak

Letos mineva petdesetletnica dveh zgodovinskih dogodkov, ki sta za skoraj petdeset let zaznamovala življenje Evrope in sveta. V teh dneh miniva petdesetletnica začetka znamenite konference na Jalti, na kateri so leta 1945 Američani, Angleži in Rusi razdelili Evropo in kasneje tudi svet na dva dela, na "zahodni", demokratični in "vzhodni" komunistični del. Zavezniki so to opravili še pred dokončno zmago nad fašizmom, to je pred dokončno kapitulacijo nacistične Nemčije, ki je kapitulirala osmega maja 1945.

Konference na Jalti se je pri nas le malokdo spomnil, čeprav je za dolga desetletja razdelila Evropo. Nekateri se te konference spominjajo predvsem po znameniti Stalinovi in Churchillovi delitvi interesnih sfer v srednji in Vzhodni Evropi. Za Čehe, Poljake, Madžare in (Vzhodne) Nemce je Jalta za dolga desetletja pomenila kraj, v katerem se je dokončno odločilo, da bodo ostali pod ruskim komunističnim škornjem, skratka nekaj negativnega, saj jih je od Zahoda ločila železna zavesa. Stalin je sicer Churchillu obljubil, da ne bo vsiljeval komunizma drugim narodom. Toda Churchill je poleti 1945 izgubil na volitvah in na oblast je prišel laburist Atlee, ki je bil bolj popustljiv do Stalina in komunizma. Stalin je najprej v Vzhodni Evropi po vojni še pustil večstrankarski sistem, toda okoli leta 1947/48 so komunisti prevzeli absolutno oblast v Vzhodni Evropi.

Na konferenci v Jalti sta se Stalin in Churchill dogovorila, da bo vpliv obeh blokov v Jugoslaviji enakovreden. Toda jugoslovanski komunizem je bil izviren. Komunisti niso prišli s tanki Rdeče armade. Socialistično revolucijo so začeli že med vojno z iztrebljanjem "razrednih sovražnikov", kasneje pa s podržavljenjem in nacionalizacijo. Vse poskuse vzpostavitve strankarskega pluralizma po vojni so takoj zatrli z montiranimi političnimi procesi, ki so bili najbolj značilni predvsem za Slovenijo. Med socialističnimi državami je bila Jugoslavija prva popolnoma boljševizirana, zato so bili jugoslovanski komunisti tako presenečeni, ko jih je Stalin leta 1948 obtožil revizionizma.

Danes obeh dogodkov ni mogoče ločiti, čeprav nekateri to poskušajo. Še pred nekaj leti nam je predsednik CK ZKS Milan Kučan govoril, da se je socialistična revolucija začela med NOB, in da je kasneje vodila v samoupravljanje in neuvrščenost. Danes govori samo o uporu proti okupatorju, seveda ne omenja KPS, še manj pa revolucijo. V Zahodni Evropi so antifašisti leta 1945 obnovili strankarski pluralizem in človekove svoboščine, medtem ko je v Vzhodni Evropi vladavino ene stranke zamenjala vladavina druge, komunistične stranke, ki je bila zase prepričana, da bo večno na oblasti. Danes se seveda skušajo komunisti izenačiti z zahodnimi antifašisti in obenem pozabiti vse gorje, ki so ga prizadejali Slovencem. Madžarski komunisti so vsaj zmogli toliko moralne poštenosti, da so se svojemu narodu opravičili za gorje, ki so ga povzročili. Slovenski komunisti verjetno ne zmorejo takšne moralne moči. Leta 1970 je nemški kancler Willy Brandt v Varšavi pokleknil pred spomenikom žrtvam iz varšavskega geta. Kučan seveda ni Brandt, zato je predlagal, da naj bi postavili spomenik vsem padlim v drugi svetovni vojni, kar je že pred desetimi leti predlagala Spomenka Hribar. Takrat so jo borci skorajda razglasili za narodno izdajalko. Danes pa menda celo podpirajo tak predlog, ker jih je strah da bodo izgubili svoje privilegije.

Generacije, ki sedaj živijo imajo možnost, da po petih desetletjih postavijo temelje za spravo. Prišel je čas, ko Slovenci spet lahko dokažemo, da smo zrel narod, ki se je prenehal deliti na prijatelje in sovražnike. Odločitev o tem je v rokah komunistov. Kdo ima še danes pravico, da prihodnje generacije obremenjuje s preteklostjo?

PREJELI SMO

Povabilo novinarjem

*V zadnjem času se izpod peres nekaterih novinarjev kot podkrepitev nekaterih dogajanj pojavljajo bolj ali manj točne sorodstvene povezave. Ker imam zelo številno sorodstvo, saj sem imel samo bratrancev in sestričen petinšestdeset, kje so potem še vsi ostali moji sorodniki, in seveda tudi sorodniki po ženini strani, in da ne bi novinarji izgubljali svojega dragocenega časa z zbiranjem informacij, vabim vse, ki jih to zanima, še posebej pa gospo Heleno Jelovčan in gospoda Mirana Šubica, na klepet ob kavi na to temo. Pričakujem jih v soboto, 11. februarja 1995, **ob 18. uri** na svojem domu v Predosljah.* •
Peter Orehar

Če ne bi bilo policije, bi izkrvavela

S tem naslovom je bil objavljen v Gorenjskem glasu v petek, 27. januarja 1995, na 3. strani, v rubriki "Po gorenjskem", članek o dogodku v času dežurne službe v Zdravstvenem domu na Bledu, v soboto, 14. januarja 1995, med osmo in deveto uro zjutraj. Dežurni zdravnik: dr. Albina Alijeski, pacient: Marija Slanovic.

Želim odgovoriti na trditve gospe dr. Albine Alijeski.

*Trditev o telefonskem pogovoru, kot navajate, gospa doktor, ne drži! Prvi je klical naš vnuk, Jure, potem pa še jaz (podpisani). Obakrat je bil odgovor (ne vem, ali Vaš, ali je bila pri telefonu katera druga), da nimate reševalnega vozila, in da naj bi jaz rekel, da se bomo pač sami znašli. Dejstvo je, da tega nisem rekel jaz, ampak je bil to odgovor meni z vaše strani! Res je pa, da ste imeli pri rokah vozilo dežurnega zdravnika, pa tudi Vi ste bili tam, pa ga niste izkoristili, kljub temu da je namenjeno obiskom na domu bolnikov in ste vedeli, da je bil moj klic nujen! Vedeli ste, da nimamo vozila in ne možnosti dobiti ga, pa se niste mogli osebno, s tem vozilom zapeljati do nas in pogledati, kakšno je stanje moje žene, Marije Slanovic. Mislim, da bi Vas le pretresel pogled na umivalnik do polovice poln krvi, ki je še vedno lila ženi iz nosu in oči! Vendar, Vi tega pač niste videli, videli ste pa, da je policist pripeljal "zelo razburjeno žensko, ki je otepala okrog sebe in zmerjala". Če dovolite, gospa doktor, ta ženska ima tudi ime in priimek, to je moja žena, Marija Slanovic.Ali morda niste videli, kako ji lije kri?! Po telefonu sem Vam že povedal, koliko krvi ji je že izteklo doma! Ali ste morda mislili, da ne govorim resnice?! Ali sploh razumete človeka, ki se mu te krvavitve ponavljajo v vedno večjih izlivih, ali res ne razumete, da je prestrašen in obupan, saj si v takem trenutku ne more misliti drugega, kot da se mu življenje izteka?! Rad bi videl, kako bi bilo Vam, gospa doktor, če bi Vas doletelo kaj takega! Dvomim, da je mogla kaj dosti "mahati okrog sebe", kot navajate Vi, pa tudi, le kaj je mogla "razmetavati" po rešilnem vozilu? Saj ni imela na sebi drugega kot spodnjo majico in hlače od trenirke in jutranjo haljo. Ali naj bi razmetavala to?! Ali pa okrvavljeno gazo, ki jo je z rokami tiščala k nosu, ker je še vedno tekla kri? Res pa je, da se je spremljevalka, ki ste ji jo dodelili, vso pot drla nad njo, naj se pomiri, namesto da bi jo pomirjala! Edino, kar je v rešilcu bolnica spregovorila vso pot od Bleda do Jesenic, je bilo to, da je rekla spremljevalki, ki je hotela razlagati ženski, ki se je tudi peljala v rešilcu, kaj je z mojo ženo, **da to nikogar nič ne briga!** Razen tega je spremljevalka ženi odvzela odejo z nosil, na katera se je trenutno naslonila, ko je zdrsnila z zadnjega sedeža v avtomobilu, ker ji je postajalo slabo. Zares humano dejanje spremljevalke, ali ne?! Dalje pravite, da je moja žena nadrla celo reševalca Pavla. Le čemu naj bi ga? Zato, ker jo je peljal z voziČkom k avtomobilu gotovo ne, sicer sva mu pa oba hvaležna za njegov human odnos tokrat in v preteklosti! - Pa še nekaj, gospa doktor! S policistom je mojo ženo pospremil tudi vnuk. Povedal mi je, da Vas je vprašal, ali boste "mami" dali morda injekcijo proti krvavitvi. Vi ste se pa razburili in ga nadrli češ, "mulc, a Ti me boš učil medicino?!" Gospa doktor, ali mislite, da je bilo to Vaše dejanje pravilno in Vas dostojno, ko ste tako nadrli 16-letnega fanta, ki je s tem na pol vprašanjem in na pol prošnjo izrazil skrb in strah zaradi stanja, v kakršnem je bila takrat njegova "mama". Hkrati ste izjavljali, da nimate injekcije za zaustavitev krvavitve, ker da ne obstajajo, pa tudi pene, da nimate. Ženi ste pa rekli, da ji dajete injekcijo za pomiritev!? Samo, nikar ne recite, da to ni res, ker sta Vas slišala tako žena kakor vnuk!*

Kar zadeva tamponiranje, ste jo tamponirali stoječo, niste je položili! Na Jesenicah so jo tamponirali leže. Ali je bilo ležišče v dežurni ambulanti na Bledu morda zasedeno, da niste mogli izvesti tamponiranja na manj grob način?! Ali morda mislite, da je nemoralno, če je bolnica pri vašem tamponiranju od bolečin jokala?! Morda ne veste, da ji je zaradi tega kri zalivala usta in grlo in je kmalu po prihodu v jeseniško bolnišnico izbruhnila dvakrat zapored precejšnjo količino strjene krvi!

Gospa dr. Albina Alijeski! Pravite, da že 35 let opravljate zdravniški poklic. O tem ne dvomim, o Vaši mirni vesti v tem primeru se boste pa morali pomeniti sami s seboj! Kar pa zadeva tožbo, gospa doktor, Vam pa nihče ni z njo grozil, niti Vas ni nameraval nihče tožiti! Kaj ste povedali na sestanku svojim kolegom, sicer ne vem, toda, če ste poročali tako kot javnosti v "Glasu" dne 27. januarja 1995, je pač Vaša stvar. Res pa je, da smo spričo Vaših izjav in Vaših postopkov v času tega dežurstva skrajno razočarani in ogorčeni! To je pa vsekakor naša pravica!

Po vsem povedanem obstaja bojazen, če se taka stiska ponovi, kdo bo pomagal, če je dežurni zdravnik morda "zavezan" načelu, da morajo bolnika privesti svojci ali kdo drug, pa to ni mogoče? Ali bodo taka "načela" reševala usodo bolnika in vest dežurnega zdravnika?!? Ob koncu se v imenu žene, vnuka in v svojem imenu zares, iskreno zahvaljujem policijski postaji na Bledu in še posebej policistu, gospodu Boštjanu Staretu, ki je s svojo intervencijo, s takojšnjim prevozom žene v blejsko dežurno ambulanto, rešil ženo pred izkrvavitvijo. Zares, iskrena hvala za Vašo hitro, humano intervencijo, gospod Boštjan Stare!
Branko Slanovic
Planinska c. 3, 64260 Bled

Neminljiva bolečina

Na velikem novoletnem srečanju kmetov v Cerkljah, ki ga je organizirala SLS Cerklje, je bil velik poudarek na neizvajanju Zakona o denacionalizaciji. Tudi tolmačenje izvajanja tega zakona, podano po direktorici sklada kmetijskih zemljišč in gozdov je pokazalo, da državni vrh, ki bi moral kot prvi skrbeti za spoštovanje zakonov, načrtno zavlačuje izvajanje tega zakona, ker želi, da se na področju poprave povojnih krivic ne bi nič ukrenilo. Prizadeti pa razmišljajo drugače. Če smo ob sprejetju tega zakona upali, da bodo krivice popravljene vsaj delno, ker jih v celoti tako ali tako ni mogoče popraviti, pa sedaj po treh letih neizvajanja ZDEN, upanje razlaščencev usiha, saj glede tega opažamo, da "ladja mlade slovenske države plu[je] nazaj v realsocializem". Vse te ugotovitve na tem zboru, so enemu najbolj prizadetih po vojni v Cerkljah, g. Petru Kepicu, kmetu iz Cerkelj izbile sodu dno potrpljenja. S tresočim se glasom, polnim žalosti, bolečine in razočaranja, je povedal samo en utrinek iz časa, ko so njegovo kmetijo zaplenili, družino razbili, dva brata pobili, ostale zaprli, sam pa je bil takrat star 19 let. Njegova čustvena prizadetost še po 47 letih tega gorja, je prizadela vseh 25 udeležencev - kmetov v cerkljanski dvorani. Ko sem ga poprosil, da bo ta njihova žalostna usoda zanimala vse prizadete, in da bi morda obelodanjena le potrkala na vest tistih odgovornih v državi, ki sedaj na vse načine zavirajo izvajanje vračila odvzetega premoženja, mi je povedal:

"Pisalo se je leto 1948. Leto najhujšega pritiska na slovenskega kmeta. Naša družina je imela večjo kmetijo v Cerkljah. Kot krščanska družina ni sprejela novega nauka, ki je prihajal v okupirano deželo z vzhoda, nauka ki se ga vsiljevali razni agenti po krinko OF. Oče je bil namreč udeležen v I. svetovni vojni in je dodobra že takrat spoznal, da od komunizma kot kmet ne more pričakovati kaj dobrega. Zato smo kmalu spoznali, da se pod krinko OF

Nadaljevanje na 25. strani

PODLISTEK - 2

Andrej Kecman

JUŽNI PERU

Jutro in dan novih presenečenj in učenja življenja v Južni Ameriki se začenja. Po zajtrku greva z Andrejem iskat primeren taxi, da nas odpelje v center Lime na avtobusno postajo Ormeno. Sprehodiva se na mesto ob glavni aveniji, ki ga nama je opisala lastnica hotela. Potrebujemo velik avto za vse za 5 solov (1 sol je peruanska denarna enota in je vredna pol dolarja).

Seveda so bili vsi taksiji premajhni. Samo hrošči so vozili mimo in še to čisto prehitro. Kako bova ustavila primernega, ne veva. Gledava po ulici, kako to počnejo tisti, ki so tu doma. Ah, stegneš roko. Izbrati hočemo avto, ki ni sumljivega videza, kajti po pol ure stanja na ulici vidiva, da tu tehničnih pregledov najbrž ne poznajo. Nekateri avtomobili in kamioni so taki, da pri nas še za na odpad niso dobri. Tu pa norijo in hupajo. Vsi lepi taksiji so zasedeni, torej bo treba izbrati kateregakoli samo, da pridemo na avtobus. Stegnem roko. Kam? Bova povedala. Za 5 solov kajne. Da, seveda. Mahamo z rokami, saj znava midva po špansko naročiti samo pivo. Pred hotelom pa naletimo na problem. Taksist maha, jamra, nerga in nekaj govori mucho (mučo) itd. AAA. Videl je, koliko nas je in koliko imamo prtljage. Hotelirka nam prevaja, da hoče taksist 10 solov in doda, da bo cena v redu. Pokimamo. Spravimo naše transportke, eno v prtljažnik, ostale privežemo na avto in po gasu v mesto.

Promet je norišnica. Z novimi izkušnjami ne prevozimo 100 m s celim avtom.

Zagotovo. Hupe, roke avtomobili počez in čim manj na svojem pasu. Zamenjava voznega pasu nam ni čisto dojemljivo. Po pol ure vožnje v neko tretjo smer smo nekje med podrtimi hišami, na umazani ulici, z mnogo stojnicami, kjer se prodaja vse mogoče. Pred stavbo, kjer na veliko piše ORMENO, nam naredijo prostor in parkiramo. Zložimo robo dol z avta stisnemo taksistu 10 solov. Adijo, in stečemo s prtljago v avtobusni terminal, vržemo robo v kot, jo obkolimo in si oddahnemo. Pa ne za dolgo. Gospod taksist je priromal za nami s skrivenčenim sovražno nastrojenim obrazom. Zmenili smo se 10 $ in 10 solov. Stari, ni šans. Ne dobiš niti sola več. Pa se obrne k drugim čakajočim in nekaj razlaga, oni mu prikimavajo, globoko, seveda goljufali so te ti gringoti. Nam je bilo malo neprijetno, ampak smo vztrajali pri svojem. Pa se tipo obrne spet k nam. Pa dajte vsaj še 5 solov, pa smo zmenjeni. ONI odkimavajo. Ne stari, ne bo nič. Jaz sem predlagal, pa mu dajmo, da bomo imeli vsaj mir pred njim. Jojo pa ,da mu ne da niti pol sola. Prav skrbeti nas je začelo, kako dolgo bo to prepričevanje oziroma boljše prosjačenje še trajalo. Do avtobusa imamo še 4 ure. A nekako v pol ure pride varnostnik in ga vljudno pospremi ven. Ha, je to mogoče? Peru pa mogoče le ni tako za opicami, kot smo pričakovali. Tudi vozovnice smo kupili in rezervirali sedeže. Rezervirali! Avtobusi so tudi presenetljivo nobel. Govorili so nam o velikih podrtijah, tu pa stojijo 5 do 6 let stari volvoti. Mašine, da jih pri nas ne vidiš.

Za urico bova šla z Dušanom v mesto, potem se bomo zamenjali. Že pri prvi stojnici se založiva z bananami (7 za 1 sol) in se odpraviva naprej, kjer slutiva večjo ulico. Res je tam velikanski trg s hotelom Sheraton pred nama in veliko zgradbo sodišča z ogromno policaji okoli nje. Še malo dlje na levo je velika stolpnica z napisom Panasonic, na desno nižje stavbe tudi na pol podrte. Prečkava, ne vem štiri ali šest pasovnico (ne vem, ker čudno vozijo) in zakoračiva v nekakšen park s travo in na trideset metrov eno palmo. V travi pa ležijo odvržene deke in kar nekaj jih je. Opa. Ko gremo mimo [te] takih raztrganih dek, se izpo[d] nje prikaže roka, na drug[i] strani pa umazan obraz, [ki] prosi. No, pa sva mu da[la] vsak po en sol in potem s[va] nama možic zahvaljuje n[a] veliko.

Pač nisva vedela, da sva mu dala pol dnevnega zaslužka delovnega človeka v tovarni. Fotografirava tako, da [ob]straži, drugi pa slika. Zgodbo o krajah so bile prepričljive. Čudno je bilo le to, da so mi ti ljudje zdeli prav simpatični in prijazni in ustrežljivi. Nekaj ustrežljivi so bili takrat, ko sem hotel kupiti banane na pol zastonj. Pri avtobusno postajo so vam vsi hoteli pomagati nositi robo v zgradbo, vsi so nam nudili najboljši hotel, vsi so imeli zastonj prevoz do hotela, sploh mi je bilo nekaj stvari nerazumljivih. Saj vsi ne morejo biti lopovi. In tudi niso. Limi nismo imeli problemov. In tudi avtobus je bil točen.

(se nadaljuje)

Sloveniji skriva komunistična ideologija, da se slovenskemu narodu slabo piše. Otroci smo odraščali ob delu na zemlji, razen starejšega brata Matije, ki je doštudiral teologijo. Ob koncu vojne smo odšli v begunstvo, od koder smo se vrnili leta 1947. Že prej pa smo izvedeli, da so komunisti umorili 25-letnega brata bogoslovca Matijo in 22-letnega brata Mirka. Za njihova grobova še danes ne vemo. Že nekaj časa so ugibali in zasledovali, kje je brat Ivko, ki se je nekajkrat vrnil s Koroškega. Zato mu je v letu 1947 mama pisala, naj ne hodi domov, da je preveč nevarno zanj. Pismo so prestregli in 14. maja 1948 so nas zaprli. Obsojeni smo bili: mati na 15 let, oče 14 let, jaz in dve sestri pa na 13 let zapora. Že iz tega je bil razviden namen - zapleniti celotno premoženje. V zaporih smo bili: mati 4 leta v Rajhenburgu, ata 6 let v Kočevju, jaz 6 let v Mariboru, Ljubljani, Sremski Mitrovici, Zabeli pri Požarevcu in cesta Kutina - Nova Gradiška; sestri Milka in Ivanka tudi po šest let v Rajhenburgu. Na pritisk mednarodnih organizacij za človekove pravice je bila 29. nov. 1954 sprejeta amnestija za vse take "politične" zapornike in prispeli smo domov, vendar ne domov, ker doma nismo več imeli in smo bili nekaj časa v Kranju pri sestri, nakar smo se naselili v dislocirani, med vojno požgani hiši. Posestva nismo dobili nazaj. Zaplenili so kompletno domačijo: 12 ha obd., 14 ha gozda, kompletne zgradbe kmetije, vso živino, vse stroje in orodja. Nihče do danes ni vprašal, kako bomo živeli. Kasneje nam je bilo kot za ohišnico vrnjeno 3 ha njiv, 3 ha gozdov za skromno preživetje. Leta so tekla, bolečine ni bilo mogoče zbrisati. V tej veliki prizadetosti sta oče in mati umrla v starosti oče 64 let in mati 73 let.

Nista dočakala poprave krivice. Po triletnem izvajanju ZDEN tudi sam obupujem, ker se zadeva ne premakne v popravo krivice moji družini. 40 let trpljenja in stiske marsikdo ne prenese. Pri svojih 65 letih mi je kot posledica zaporov v najlepših letih, zdravje močno načeto. Vse preveč boli občutek, da tisti, ki so bili idejni vodje teh anomalij, danes zaščiteni kot kočevski medvedje, uživajo desetkrat večjo, mimo vseh normalnih predpisov, še v demokraciji legitimno pokrajino. Kam bo to pripeljalo? Nedvomno v še večjo razdvojenost Slovencev, ki jo povzročajo nasprotniki ZDEN po znanem reku: devide et empera (deli in vladaj). Popolnoma nerazumljivo se mi zdi, da uvedba demokratičnega parlamentarnega sistema ne odpravi takih vnebovpijočih napak."

Njegovo neminljivo bolečino popolnoma razumem. Vsak pošten Slovenec jo mora razumeti in jo sprejeti. Če pa ima v rokah oblast, pa je dolžan po mednarodnih konvencijah o človekovih pravicah takoj in zdaj storiti vse, da se te krivice popravijo. Ne pa čakati, da bo čas popravil krivice s tem, da prizadeti in povzročitelji teh krivic odidejo s tega sveta neporavnani. Tega človeška zavest ne dopušča. Človek se vendar razlikuje od živali - mar ne!? • **L. Kalinšek**

monika šport
SAVNA SOLARIJ
064/22-11-33
BRDO PRI KRANJU FITNES AEROBIKA

GLASOV KAŽIPOT

Obvestila

Plavanje

Kranj - Društvo upokojencev vabi vse upokojence nekdanje in sedanje občine Kranj, da se udeležijo rekreativnega plavanja, ki bo vsak ponedeljek, od 10. do 11. ure dopoldne v novem pokritem kranjskem bazenu. Pogoj za udeležbo je plačana članarina.

Zbirke loškega muzeja v Škofji Loki so odprte samo ob sobotah in nedeljah od 9. do 17. ure. Med tednom je možen ogled v času od 9. do 13. ure. V okroglem stolpu pedagoške delavnice je na ogled razstava "Partizansko šolstvo na Gorenjskem". Razstava je odprta ob istem času kot zbirke muzeja.

Izleti

Sprehod na Dobravo

Kranj - Sekcija za pohodništvo pri Društvu upokojencev Kranj vabi na Dobravo, in sicer v četrtek, 16. februarja. Redni potniški vlak bo iz Kranja proti Podnartu odpeljal ob 7. uri (s članskimi izkaznicami popust). Vodila bosta Marjan Prinčič in Jože Tavčar.

Na Slivnico

Kranj - Mladinski odsek PD Kranj vabi v nedeljo, 12. februarja, na Slivnico. Odhod z rednim avtobusom bo ob 6.20 uri z avtobusne postaje v Kranju. Hoje bo za 4 ure, potrebna je lahka planinska oprema. Prijave na sestanku MO PD ali pri Mateju Majniku, tel.: 211-200.

Koncerti

Slovenske ljudske pesmi

Kranjska Gora - V prenovljeni bivši kinodvorani bo jutri, v sredo, ob 19. uri nastopil komorni zbor De Profundis iz Kranja s koncertom slovenskih ljudskih pesmi.

VALHALA v Cankarjevem domu

Ljubljana - V četrtek, 9. februarja, bo v Klubu Cankarjevega doma promocijski koncert ob izidu kasete skupine Valhala iz Kranja, ki bo v teh dneh izšla pri založbi Pan Records. Koncert se bo začel ob 20. uri.

Prešernove pesmi

Cerklje - V petek, 10. februarja, bo z začetkom ob 19. uri v dvorani Kulturnega doma v Cerkljah Koncert pesmi dr. Franceta Prešerna. Na proslavi ob slovenskem kulturnem prazniku bosta sodelovala Komorni zbor PEKO iz Tržila in Komorni moški pevski zbor Davorin Jenko Cerklje. Oba zbora bo vodil dirigent Jožef Močnik, ki mu bo Zveza kulturnih organizacij Slovenije ob tej priložnosti podelila Gallusovo listino, priznanje za več kot 30-letno prepevanje v zboru oziroma 25-letno uspešno delo na področju zborovskega petja.

Gledališče

Ponovitev Lorcove drame

Kranj - V Prešernovem gledališču Kranj bodo v četrtek, 9. februarja, ob 19.30 ponovili dramo Federica Garcie Lorce Dom Bernarde Alba - za izven in konto.

Smole-znameniti Slovenec

Medvode - V knjižnici Medvode bo danes, v torek, ob 19. uri dramski igralec Tone Gogala izvedel monodramo Matjaža Kmecla Andrej Smole - znameniti Slovenec.

Razstave

Iskanje Prešerna

Jesenice - V galeriji Kosove graščine bodo v četrtek, 9. februarja, ob 18. uri odprli razstavo slik akad. slikarja Vladimirja Lakoviča z naslovom Iskanje Prešerna. V otvoritvenem programu bodo nastopili člani Gledališča Tone Čufar.

Brigita Požegar Mulej razstavlja

Škofja Loka - V klubski sobi hotela Transturist bodo jutri, v sredo, ob 18. uri odprli prodajno razstavo slikarskih del akad. slikarke Brigite Požegar-Mulej.

Likovno razstavišče Domžale

Domžale - V Likovnem razstavišču Domžale bodo v četrtek, 9. februarja, ob 18. uri odprli slikarsko razstavo akad. slikarke Urše Žajdela -Horvat. Avtorico in njeno delo bo na otvoritvi predstavil Andrej Pavlovec.

Stara Ljubljana

Tržič - V galeriji Kurnikove hiše bodo v petek, 10. februarja, ob 18. uri odprli razstavo risb Slike stare Ljubljane akademskega slikarja Borisa Trobca.

GORENJSKA
OD PETKA DO TORKA

AMZS - Na Avto-moto zvezi Slovenije so v dneh od petka do danes na naših cestah opravili 11 vlek pločevine in 8-krat nudili pomoč na kraju okvare avtomobila.

GASILCI - Kranjski gasilci so od petka do danes 6-krat prepeljali vodo na Jošta, na žalost kar dvakrat nudili pomoč pri odstranjevanju posledic prometnih nesreč, ki sta se v razmaku stotih metrov zgodili na odseku avtoceste pri odcepu za Naklo, enkrat pa so pohiteli tudi na Trg Rivoli, koder se je nazadnje izkazalo, da je bila oseba, ki večkrat pokliče kranjske gasilce in prijavi požar, tudi tokrat k sreči v zmoti. Vendar pa je vsekakor bolje preveč previdnosti, kakor pa premalo. Na Jesenicah so gasilci gasili goreče olje v železarni, koder so imeli pri nevarnih opravilih tudi gasilsko stražo. Prav tako so imeli za vsak primer gasilsko stražo tudi v Gledališču Tone Čufar. Na pomoč so priskočili pri reševanju ponesrečenca po prometni nesreči, ki se je zgodila v Logu pri Kranjski Gori, prejeli pa so tudi klic, da gori osebni avto na bencinski črpalki na Hrušici 2. Medtem ko so prihiteli na kraj vžiga, so Petrolovi delavci goreč audi 80 pogasili že sami. Jeseniški gasilci so pogasili tudi ogenj, ki se je vnel na smetišču v Podmežaklji in pa goreče stare avtoplašče v zaklonišču iz 2. svetovne vojne nad trgovino Murka.

GORENJSKI DOJENČKI - V Kranju se je od petka do danes rodilo 15 dojenčkov, od tega je bil en parček dvojčkov (fantek in punčka). Rodilo se je 6 dečkov, od katerih je bil najtežji tisti, ki je ob rojstvu tehtal 4.250 gramov, izmed 9 deklic pa je najlažja ob rojstvu tehtala 1.800 gramov. Seveda ji želimo čimprejšnje pridobivanje na teži in prepričani smo, da se bo še prekmalu, tako kot večina ženskega prebivalstva, borila proti odvečnim kilogramom. Ja Jesenicah se je tokrat rodilo enako število dečkov, kot deklic. Izmed 3 deklic je imela najlažja ob rojstvu 3.170 gramov, najtežji korenjaček pa je tehtal 4.140 gramov.

URGENCA - V Splošni bolnišnici so imeli zdravniki, sestre, strežniki, strežnice in še vsi ostali, ki smo jih pozabili našteti tudi ta vikend veliko dela. Tako so na kirurškem oddelku pomagali 115 bolnikom, na internem 43, na pediatriji 16 in na ginekologiji 31 bolnicam.

HALO, HALO, GORENJSKI GLAS

Naročilo za objavo sprejemamo po telefonu 064/223-111, faksu 064/222-917 ali osebno na Zoisovi 1 v Kranju oz. po pošti - do 12. ure **dan pred izidom** Gorenjskega glasa! Cena oglasov in ponudb v rubriki: **Izredno ugodna.**

AVTO ŠOLA B in B TEL.: 064/22-55-22	TOČNO TO, KAR ŽELITE! Tečaj CPP se začne v ponedeljek, **13. februarja,** ob 9. uri dopoldne in ob 18. uri popoldne.
I Z P I T ZA TOVORNJAK	Z novim vozilom IVECO v **Avto šoli B in B.** Tečaj se začne 20. februarja ob 20. uri. **Tel.: 064/22-55-22**
NAKUPOVALNI I Z L E T	PALMANOVA, 22. 2.; MADŽARSKA - LENTI, 16. 2. **Rozman, tel.: 064/715-249**
AVTO ŠOLA "VIC" - MLADI VOZNIK	Vpisujemo kandidate za kat. B-C-E in D. **Novi naslov:** Kidričeva 6 (bivši Dijaški dom). **Tel.: 064/213-160**
VIKEND TEČAJI N E M Š Č I N E	za učence, dijake in odrasle. **Prof. Meta Konštantin, tel.: 064/621-998**
REVOK TRADE Kidričeva 2, Kranj Tel. 212-367, 211-142 TV - HIFI - VIDEO SAMSUNG SAMSUNG SAMSUNG SAMSUNG PRODAJA - NA 12 OBROKOV 20 % POPUSTA za takojšnje plačilo REVOK TRADE REVOK TRADE	BTV 37 cm — POLOG: **15.503** in 11 x po **3.287 SIT** BTV 37 cm, TTX — POLOG: **16.732** in 11 x po **3.548 SIT** BTV 51 cm, TTX — POLOG: **20.295** in 11 x po **4.305 SIT** BTV 63 cm, TTX — POLOG: **33.526** in 11 x po **7.109 SIT** BTV 63 cm, TTX, stereo — POLOG: **41.210** in 11 x po **8.740 SIT** BTV 72 cm, TTX, stereo — POLOG: **43.198** in 11 x po **9.165 SIT** VCR 2 glavi, VPS — POLOG: **17.316** in 11 x po **3.672 SIT** VCR 4 glave, VPS — POLOG: **19.340** in 11 x po **4.103 SIT** VCR 4 glave, HIFI stereo — POLOG: **25.248** in 11 x po **5.355 SIT** HIFI stolp MAX 335 2 x 20 W — POLOG: **17.378** in 11 x po **3.685 SIT** HIFI stolp MAX 360 2 x 40 W — POLOG: **21.375** in 11 x po **4.533 SIT** HIFI stolp MAX 460 2 x 60 W — POLOG: **29.369** in 11 x po **6.229 SIT** HIFI stolp MAX 477 2 x 60 W — POLOG: **31.579** in 11 x po **6.699 SIT** HIFI stolp SCM 8100 2 x 40 W — POLOG: **19.252** in 11 x po **4.083 SIT**
REKREACIJSKO D R S A N J E V ŠPORTNI DVORANI NA BLEDU	Urnik rekreacijskega drsanja od 1. februarja do konca sezone - 20. 4. 1995; **dopoldne: od ponedeljka do petka, od 10. do 11.30; popoldne:** petek in nedelja, od 16.30 do 18. ure; sobota, od 17. do 18.30. VABLJENI!
REKLAMNI N A P I S I	Panoji, transparenti, napisi na avtomobile, reklamne storitve, oblikovanje oglasov. **DECOP, d.o.o., tel.: 064/66-540**
KOMPAS Kranj/Šk. Loka Tel.: 224-100, 624-027	Benetke - karneval, Rabac - avtobus (1. - 8. april), spomladanski izleti: dvorci Loare - Pariz, Grčija (ladja - letalo), Madrid - Andaluzija, Italija (20 različnih izletov), Holandija...
MIZARSTVO KUNŠIČ Polje 20, Zasip - Bled Tel.: 064/78-971	KUHINJE, DNEVNE SOBE, OTROŠKE SOBE, SPALNICE, PREDSOBE - vse po vaši meri ter v barvah vaših želja in potreb.
RTV SERVIS BALTIČ Sr. Bitnje 65	Servis TV, VIDEO, RA aparatov. Pon., torek, čet., pet. 9. - 15., 17. - 19. ure; sreda, sob. 9. - 12. ure. **Tel.: 064/325-589**
PUSTOVANJE na Primskovem	Veselo PUSTOVANJE v Zadružnem domu na Primskovem, v soboto, 25. februarja 1995, ob 20. uri z **ansamblom STOPARJI.** Za hrano in pijačo poskrbljeno! **Vstopnina 1.000 SIT.** Predprodaja vstopnic v KD in trgovini Živila na Primskovem. **Inf. po tel.: 242-002**
Znižane smuč. vozovnice AVSTRIJA - ITALIJA GLOBTOUR Kr. Gora	Smučarske vozovnice za tromejo: Dobrač, Gerlitzen, Katschberg, Trbiž, Nevejsko sedlo, Sv. Višarje - po znižanih cenah. Posebni popust od ponedeljka do petka. **TA Globtour, Borovška 90, Kranjska Gora, tel.: 064/881-055**
ZADNIKAR, d.o.o. Naklo, tel.: 47-244	Organiziramo **nakupovalne izlete:** 11. 2. Madžarska - Lenti; 14. 2. Borovlje - Celovec; 16. 2. Češka - Brno.
PIZZERIJA DARE in NOČNI KLUB s hrano se priporoča	Nudimo vam prostor za poroke, večje skupine, s kvalitetno gostinsko ponudbo. Rezervacije po **tel.: 221-051.** Odprto od 9. do 02. ure.
PIZZE IZ KRUŠNE PEČI	samo pri "PI-BIP" po **tel.: 221-051.** Dostavljamo tudi malico in hrano. **Odprto od 9. do 02. ure.**
VOZILA OPEL	Vozila OPEL Astra in Corsa lahko dobite v **OPEL SERVISU A. Trobec, Dolgi most 18, Ljubljana,** tel.: 061/1232-535 in 061/271-711
Gostilna, pizzerija LOVSKI HRAM Voklo, tel.: 064/49-330	Nudimo Vam dopoldanske malice, pizze, divjačino, jedi po naročilu. **Odprto:** vsak dan, razen srede, od 9.30 do 24. ure. **VABLJENI!**
DIHANJE PRANAJAMA FITTNES STUDIO MONIKA ŠPORT Brdo pri Kranju	V soboto, 11. 2. 1995, prostorih **hotela KOKRA,** Brdo pri Kranju, od 8.30 do 14. ure. Cena tečaja je 2.000 SIT. Obvezne so prijave do četrtka, 9. 2., od 13. do 21. ure na tel.: **064/22-11-33**
AVTO ŠOLA ZŠAM Škofja Loka Tel.: 064/631-729	**Avtošola** obvešča kandidate na območju **Selške doline,** da v mesecu **februarju organizira TEČAJ CPP** za A in B kat. v prostorih **KZ Češnjica.** VABLJENI!

GORENJSKI GLAS

OSMRTNICA

Sporočamo žalostno vest, da nas je nenadoma zapustil naš sodelavec

FELIKS MOKIČ

Ohranili ga bomo v trajnem spominu.

Sodelavci podjetja ČIP BLED
Bled, 6. februarja 1995

MALI OGLASI

☎ 223-444

DISCOTEKA
ARX
RADOVLJICA
Danes, po 22. uri tekmovanje v karaokah
Prva nagrada 300 DEM

APARATI STROJI

PANASONIC telefaxi, telefoni, tajnice in telefonske centrale. SERVIS TELEFONSKIH APARATOV. ☎632-595 714

BRAZDA
IZ POLJŠICE PRI PODNARTU
TEL.: 064/730-521
ODKUPUJEMO
SMREKOVO, BOROVO, BUKOVO, HRASTOVO IN JAVORJEVO HLODOVINO.
SE PRIPOROČAMO!

Prodam gostinsko LUPILNICO krompirja. ☎311-312 2528

Prodam manjšo STRUŽNICO za kovino. ☎622-140 2530

Prodam stropni KALORIFER za ogrevanje prostorov. ☎731-009 2531

Prodam vgradni ŠTEDILNIK Corona (2p+2e) še v garanciji. ☎631-641 2552

Prodam nakladalno prikolico SIP 15 m3. ☎681-071 2566

radio triglav
96 MHz

HALLO
242-274
PIZZA
DELOVNI ČAS:
VSAK DAN OD 8³⁰ - 22⁰⁰
NEDELJA OD 11⁰⁰ - 22⁰⁰

SUBARU
HYUNDAI
ROVER
Prodaja po sistemu staro za novo
Nakup vozil na kredit ali leasing
Odkupujemo in prodajamo rabljena vozila
JANEZ KADIVEC
Pipanova 46, Šenčur
Tel.: 064/41-573

Motorno ŽAGO Sachs Dolmar 120, dobro ohranjeno, prodam. Jeglič, Podbrezje 192, ☎730-173 2570

Prodam PUHALNIK z motorjem (Čakovec). ☎403-082 2572

Prodam glasbeni stolp Samsung še v garanciji. ☎57-786 2579

Ugodno prodam MOLZNI STROJ in posodo za mleko. ☎802-040 2586

Prodam močnejši sekular z 5,5 KW motorjem. ☎802-040 2587

Prodam PEČ kuppersbusch, ugodno. ☎802-040 2588

KRATKOROČNI KREDITI NA PODLAGI ČEKOV!
TRGOVCI - ODKUPUJEMO ČEKE VAŠIH KUPCEV PO NAJUGODNEJŠIH POGOJIH!
PARTNER d.o.o., Koroška 41, Kranj, tel.: 064/211-256

Prodam PLUG za pluženje snega, primeren za vse traktorje nad 30 KM. Jelenc, ☎ 66-413 2613

Ugodno prodam nov BOJLER 8 l Gorenje, viseči. ☎713-278 2648

Prodam osebni računalnik AT 486 z miško in barvni monitorjem. ☎43-057 2655

Prodam zabijalno zračno PIŠTOLO za opaže Niko Železniki. ☎43-440

Naša ponudba tudi v letu 1995

MALI OGLASI DO 10 BESED - BREZPLAČNO

V Gorenjskem glasu boste Vaše male oglase lahko objavljali brezplačno, če nam boste tekst oglasa v obsegu največ 10 besed poslali na ***oštevilčenem kuponu iz časopisa.*** *Kupon nam lahko pošljete po pošti ali prinesete osebno v malooglasno službo na ZOISOVI 1 v Kranju.*

Po telefonu brezplačnih malih oglasov ne sprejemamo, ravno tako naša ponudba ne velja, če je mali oglas daljši od 10 besed, ali če želite objavo "pod šifro" oz. "naslov v oglasnem oddelku" - takšne oglase zaračunamo po ceniku malooglasnih storitev, ki so za naročnike Gorenjskega glasa 20 odstotkov nižje!

Ko vpisujete Vaš tekst v kupon, ne pozabite v obseg največ 10 besed vključiti celotnega besedila, ki naj bi bilo objavljeno (v obseg največ 10 besed vštevamo tudi objavo podatka, kako interesenti z Vami vzpostavijo kontakt, torej Vašega naslova ali telefona, ki naj bo objavljen!)

Po telefonu 064/223-444 sprejemamo male oglase neprekinjeno 24 ur dnevno, v malooglasnem oddelku na Zoisovi 1 smo Vam na razpolago od ponedeljka do petka med 7. in 15. uro, ob sredah do 17. ure.

Izrežite in pošljite na: GORENJSKI GLAS, 64000 KRANJ

2

Ime in priimek, naslov:

Naročam objavo malega oglasa v naslednjem besedilu:

GLASBILA

Prodam HARMONIKO Melodija, dobro ohranjeno, cena po dogovoru. ☎623-240 2556

Prodam diatonično HARMONIKO, oglasitev A'D'G', skoraj nova. ☎65-397 2593

GR. MATERIAL

Različno furnirano stensko oblogo, ugodno prodam. ☎422-193 1945

Prodam starinska vrata dvokrilna z mrežo in stekli 230x70. ☎633-862 2266

Prodam suhe hrastove deske, debeline 28 mm. ☎65-411 2537

Ugodno prodam RADIATORJE za centralno ogrevanje. ☎57-293 2565

Prodam BALKONSKO OKNO 210 cm in suhe colarice. ☎802-040 2589

Prodam hrastove in hruškove hlode. ☎802-040 2590

Za minimalno ceno prodamo STREŠNO KRITINO Kikinda. ☎311-463 2634

Prodam 3 delna GARAŽNA VRATA š. 2,90-1,97 m, brez okvirja in kompletna vhodna vrata, brez okvirja 97x205, cena po dogovoru. ☎721-526, od 8. do 10. ure in od 17. do 20. ure 2640

IZOBRAŽEVANJE

Absolvent fizike inštruira matematiko in fiziko za vse stopnje. ☎43-131 2200

Inštruiram matematiko za osnovne in srednje šole ter fakultete. ☎332-613 2540

Inštruiram računalništvo (windows, dos, word,..) ter fiziko. ☎312-154 2551

Fiziko, matematiko, mehaniko inštruiram za osnovne in srednje šole. Pridem na dom. ☎621-467 2561

Prodam novo knjigo Slovenski pravopis za 15000 SIT ali menjam za BTV. ☎332-241 2580

PREGLEDNICO ARHEOLOŠKIH NAJDIŠČ Slovenije - KUPITE - v Mladinski knjigi na Maistrovem trgu v Kranju! 2598

IZGUBLJENO

Na mejnem prehodu Ljubelj ali v Šorlijevem naselju v Kranju sem izgubila DENARNICO z osebnimi dokumenti. Poštenega najditelja prosim, da proti nagradi pokliče na ☎242-849 2574

KUPIM

Odkupujemo vse vrste STARINSKEGA POHIŠTVA, ure, umetnine, nakit, kovance, razglednice...Nudimo tudi kvalitetne RESTAVRATORSKE USLUGE. ANTIKA KIRKA, Tavčarjeva 7, Kranj, ☎221-037 ali 47-534 2

HLODOVINO vseh vrst in celulozni les, odkupujemo, lahko tudi na panju. Ugodne cene in plačilo po dogovoru. ☎55-151 dopoldan ali 57-848 popoldan 2555

Kupim ohranjen R 4 GTL, letnik 87-90. ☎211-641, popoldan 2557

Kupim APN 6 ali ohišje od 85 letnika dalje. ☎682-057 2562

Najvišje odkupne cene celuloznega lesa na Gorenjskem. Plačilo takoj! ☎66-933, Gregor 2569

Kupim Z 128 letnik 1989 do 1991. ☎ 697-039 2620

Kupim žensko gorsko KOLO z opremo. ☎633-677 2647

LOKALI

Pddam v najem LOKAL v Radovljici. ☎0609/623-870 2394

V centru Kranja oddam dobro vpeljan boutique 47 m2. ☎224-064 2539

PONUDBA TEDNA: nudimo najem 50 in 70 m2 za pisarniško dejavnost v centru mesta s telefonom in centralnim ogrevanjem. K 3 Kern, Kranj,d.o.o., Komenskega 7, 221-353 2680

EUROPIZZA
DOSTAVA PIZZ
del. čas: VSAK dan od 9. do 22. ure ob nedeljah od 12. do 22. ure
NOVO✣NOVO
OGROMNA DRUŽINSKA PIZZA
☎064/331 511
NOVO: KUPONI - VSAKA 10. PIZZA BREZPLAČNO

PONUDBA TEDNA: nudimo najem 30 m2 trgovskega lokala v Kranju. K 3 KERN Kranj,d.o.o., Komenskega 7, ☎221-353 2681

GOSTILNA IN PIZZERIJA
BRUNARICA ŠTERN
KOKRICA pri KRANJU
NOVO →
NUDIMO TUDI MALICE
ODPRTO: 9. - 24.
TOREK ZAPRTO!
Tel.214-420

OBVESTILA

PIZZERIJA DARE in NOČNI KLUB s hrano, se priporoča. Nudimo vam prostor za poroke, večje skupine s kvalitetno gostinsko ponudbo. Rezervacije na ☎221-051. Odprto od 9. do 02. ure 1972

PIZZE IZ KRUŠNE PEČI samo pri PI-BIP na ☎221-051. Dostavljamo tudi malico in hrano po naročilu, od 9. do 02. ure 1973

POZOR!
Žrtve nacionaliziranega premoženja, organizirajmo se!
Pokličite na številko 064/78-696.

PIZZE iz krušne peči, dostavlja samo PI BIP na ☎221-051. Nudimo bogate malice, tudi pripeljemo na dom od 9. do 02. ure 1974

MUNCHEN prevozi za 7 oseb, datum odhoda po želji. ☎82-104 2525

OBLAČILA

MAŠKARADNE originalne otroške kostume lahko naročite na ☎061/448-475 2427

OTR. OPREMA

Prodam otroški VOZIČEK, avtosedež, stolček za dojenčka, polsed. Vse dobro ohranjeno. ☎736-701, po 15. uri 2627

Prodam otroški kombiniran VOZIČKE Peg. ☎733-510 2645

OSTALO

Prodam suha bukova DRVA in smrekove DESKE. ☎ 422-239 2819

VRTNE GARNITURE iz masivnega lesa, ugodno prodam. ☎41-051 2632

PRIDELKI

Prodam jedilni in semenski krompir Romano. ☎061/611-137 2568

Prodam kvalitetno OTAVO in SENO. Resman, Begunje 36, ☎733-392 2597

POSESTI

KUPUJEMO-PRODAJAMO, NAJEMAMO-ODDAJAMO STANOVANJA, HIŠE, POSLOVNE PROSTORE, PARCELE. DOM NEPREMIČNINE, Koroka c. 16, Kranj Center, ☎211-106 1759

V Kranju ob glavni cesti KUPIM HIŠO ali zazidljivo parcelo. ☎324-304 2328

Begunje na Gorenjskem, PARCELA v izmeri 1000 m2, ravno na mirni lokaciji, prodam za 67000 DEM. ☎714-014 2581

TEČAJI NEMŠČINE
- za odrasle (od 1. do 5. stopnje)
- za študente (od 1. do 5. stopnje)
- za dijake (začetniki, utrjevanje snovi)
- za učence (od 1. do 8. razreda)

Inf. po tel.621-998, KON Škofja Loka, Podlubnik 253 (prof. Meta Konštantin)

Na območju Kranja in Škofje Loke prodamo več eno ali dvostanovanjskih hiš. POSING, 061/126-23-29, 9-18. ure 2605

PONUDBA TEDNA: starejša dvostanovanjska hiša ob cesti v bližini Kranja, prodamo za 120.000 DEM. K 3 KERN Kranj, d.o.o., Komenskega 7, 221-353 2677

MARMOTERM
Beograjska 38, Maribor
OGREVANJE Z MARMORJEM IN GRANITOM
zdrava in varčna toplota
TRADICIJA IN KVALITETA
tel. 062/31-324

PONUDBA TEDNA: prodamo na Hrušici novo vrstno hišo za 225.000 DEM. K 3 KERN Kranj,d.o.o., Komenskega 7, 221-353 2678

PONUDBA TEDNA: novejša hiša v bližini Škofje Loke prodamo ali menjamo za stanovanje v Ljubljani. K 3 KERN Kranj,d.o.o., Komenskega 7, 221-353 2679

PONUDBA TEDNA: ugodno prodamo njivo, travnik ob avtocesti Hrušica Vrba in gozd na Mežakli. K 3 KERN Kranj,d.o.o., Komenskega 7, 221-353 2682

PONUDBA TEDNA: v bližini Kranja, pod gorami prodamo čebeljnak in 1.400 m2 zemljišča. K 3 KERN Kranj d.o.o. Komenskega 7, 221-353 2683

PRIREDITVE

VALENTINOV PLES bo v soboto, 11.2.1995 v dvorani KS Stražišče. Vabi MOJA-MOJA! 2636

RAZNO PRODAM

Prodam prešo za izdelavo satnic in točilo za med, še novo. ☎45-351 2550

Prodam kitarski ojačevalec, stolp Beniton in otroško električno železnico. ☎57-977 2623

Panasonic
Atestirane centrale, telefoni in telefaksi za prave poslovneže
DOBAVA IN MONTAŽA NA KLJUČ
SERVIS Z ORIGINALNIMI DELI
POOBLAŠČENI ZASTOPNIK ZA SLOVENIJO
TELEFON
TRGOVINA - SERVIS
Uprava tel.: 064 222 868 fax.: 064 222 867
LJUBLJANA, tel/fax: 061 159 0 232
KRANJ, tel/fax: 064 222 150

STAN. OPREMA

Prodam novo SEDEŽNO GARNITURO ter ročni sesalec in televizijo Gorenje. ☎57-589 2522

Prodam SPALNICO. ☎325-355 2534

Ugodno prodam OGRODJE za baročni fotelj, 30 kosov, cena kosa 75 DEM. ☎ 401-068 2612

POSTELJI novi iz masivnega lesa dim. 190x90, prodam. ☎41-051 2633

Prodam kavč, dvosed in stekleno mizo za dnevno sobo. ☎329-169 2662

STORITVE

OGS SERVIS - popravljamo pralne, pomivalne, šivalne stroje, štedilnike. ☎ 211-140 203

Rolete, žaluzije - popravilo in montaža ter sobopleskarstvo. ☎ 061/376-783 1174

SERVIS ŠIVALNIH STROJEV. ☎211-286 1364

Izdelujemo PEČNICE za kmečke peči in kamine. ☎061/823-349 1514

Popravilo in montaža TV ANTEN ☎215-146, 57-420

Kvalitetno izdelujemo CINKAN SMETNJAKE in ŽEBLJE različnih dolžin. Jenkole-Prebačevo 32 ☎326-426

Iščem vsa zidarska dela groba omete zidava fasad, manjša in večja dela, cena ugodna. ☎401-316

Žaluzije, rolete, lamelne in plise zavese, izdelujemo in montiramo ROLETARSTVO NOGRAŠEK v novih prostorih ☎061/651-247, 651-014 2241

Rolete, žaluzije, lamelne plise zavese v različnih barvah in izvedbah, naročite na ☎213-218

OLJNI GORILCI - montaža, meritve avtomatika, servis. ESA Kranj, 32-319

Izdelujmo zaščitne in okrasne vinske mreže za okna. ☎82-104

Postavitev zidanih štedilnikov, kaminov, kmečkih peči. ☎65-773

V Kranju in okolici vam zlikam perilo, počistim in pospravim stanovanje. Nudim tudi pomoč in nego bolnikom ☎46-731

RTV SERVIS ŠINKO! Popravila televizorjev Gorenje na vašem domu. ☎331-199

Poglaganje keramike, marmorja, teraca in ometnega kamna. Izdelovanje umetnega kamna. ☎061/81-721

ŠKORNJE za narodno nošo in ansamble, izdelujemo. ☎46-169

ROLETE, žaluzije, lamelne zavese, novo in popravila naročite: 714-51 2578

SERVIS TV VIDEO HI-FI NAPRAV vseh proizvajalcev! Odprto od 9. ure. Inforamcije na ☎329-8 Smledniška 80, ali na 331-301

Izdelujem smetnjake iz pocinkane pločevine. Dostava. ☎324-457

Popravila in montaža vodovodnih instalacij. Čiščenje bojlerjev in odtokov, nove inštalacije (štemamo sami) naredimo solidno in kvalitetno ☎218-427

Elektroinstalacije, montaža in servis gorilcev. ☎725-103

Popravljam PRALNE STROJE ☎714-465

00852-17-266-790
00852-17-266-791
☎00852-17-266-792
00852-17-266-793
00852-17-266-794
POKLIČI ME
00852-17-266-795
00852-17-266-796
☎00852-17-266-797
00852-17-266-798
00852-17-266-799

STANOVANJA

Oddam SOBO 25 m2 v centru Bleda. Lasten vhod, ogrevanje, souporabo kuhinje in kopalnice ☎725-050

Zamenjam dvosobno STANOVANJE 64 m2 na Planini III, za manj konfortno. ☎ 326-263 popoldne

Na območju Kranja kupimo ali najamemo garsonjero ali enosobno stanovanje do 50.000 DEM. POSING, 061/126-2013, 9-18. ure

Na Planini III prodamo garsonjero 43 m2, komfortno, lepo vzdrževano za 49000 DEM. POSING, 061/126-23-14, 061/126-23-29, 9-18. ure

Na Planini III prodamo enosobno STANOVANJE, 40,7 m2, komfortno za 51000 DEM. POSING, 061/126-23-14, 061/126-23-29, 9-18. ure

Na Planini II prodamo štirisobno STANOVANJE (2+2), 97 m2, komfortno, za 104000 DEM. POSING, 061/126-23-14, 061/126-23-29, 9-18. 2607

Mlada zakonca iščeta garsonjero ali 1-ss v Škofji Loki ali v Šiški, cena po dogovoru. ☎623-053, po 15. uri

V najem vzamem garsonjero v Bistrici pri Tržiču. ☎50-874

PRODAMO 2-ss 56 m2 na Jesenicah - Plavž, C,-CATV-telefon, cena udogna 53200 DEM. KUPUJEMO, PRODAJAMO STANOVANJA in HIŠE na območju Gorenjske. FRAS,d.o.o. Kranj, poslovalnica Radovljica, Grajski dvor, Kranjska c. 2, ☎ 585, pon., sred., pet., od 10. do ure

1-sobno STANOVANJE na Jesenicah, 38 m2, delno opremljeno, ODDAM za 300 DEM/mesec+ novega pohištva v ceni 2500 DEM ☎861-208

V Kranju vzamem v najem STANOVANJE. ☎323-860, po 15. uri

PONUDBA TEDNA: prodamo ma 45 m2 v Kranjski gori, K3 KERN Kranj, d.o.o., Komenskega 7, 221-353

PONUDBA TEDNA: ugodno prodamo 4 sobno stanovanje v Kranju ali menjamo za dva manjša, K3 KERN Kranj, d.o.o., Komenskega 7, 221-353

V razpisu nagradne križanke LISJAK, trgovine s talnimi in stenskimi oblogami Kranj, Gregorčičeva 8, smo objavili napačno telefonsko številko trgovine.

Pravilna je 064/211-333.

Na Jesenicah prodam 2-sobno komfortno stanovanje, 56 m2 (CK, kabelska, toplovod,), cena 55000 DEM. ☎85-349 2630

Oddamo opremljeno 1-ss 46 m2 na Jesenicah, obvezno enoletno predplačilo, najemnina 350 DEM. Oddamo sobo v hiši 9 m2 opremljeno s souporabo kopalnice in delno kuhinje, samski ženski, mesečno plačilo 10.000 SIT, lokacija Bled-Vezenine. Oddamo garsonjero 32 m2 na Bledu, alpski bloki, obvezno enoletno predplačilo, najmenina 350 DEM. Oddamo opremljeno 1-ss 38 m2 na Bledu, zelo ekskratna lokacija, obvezno polletno predplačilo, najemnina 420 DEM na lokaciji Radovljica-Bled najemamo in kupujemo stanovanja. FRAST,d.o.o. Kranj, posl. Radovljica, Hotel Grajski dvor, Kranjska c. 2, ☎715-585, pon.sred.,pet., od 10. do 16. ure 2638

PONUDBA TEDNA: ugodno prodamo 2-ss 66 m2 na Planini. K 3 KERN Kranj,d.o.o., Komenskega 7, ☎221-553 2676

VARSTVO

Vzamem v varstvo otroka na mojem domu. ☎327-244 2549

VARSTVO za 20 mesečno deklico v Radovljici, iščemo. ☎222-877, od 7. do 15. ure ga. Lili 2594

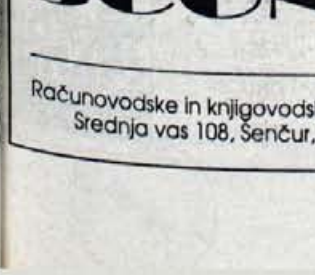

VOZILA DELI

Zelo poceni prodam razne notranje dele za Z 101 in Planinske vestnike, letnik 76-92. Črv Jernej, Javorniško n. 7, Jesenice 2548

LITA PLATIŠČA MOMO z gumami spredaj 14 ", zada 15, oblika ista, cena 600 DEM. ☎225-733 2608

VOZILA

ODKUP - PRODAJA rabljenih vozil. ☎217-528, zvečer 325-659 2122

Prodam JUGO 55 SKALA, letnik 1989. ☎311-846 2453

Prodam GOLF diesel, letnik 1985, zelene barve, ugodno. ☎312-255 2518

Prodam R CLIO metalik barve, letnik 1991, odlično ohranjen, ugodno. ☎312-255 2519

Prodam CIMOS AX, letnik 1988, rdeče barve, ohranjen, ugodno. ☎312-255 2520

OPEL VECTRA, letnik 1991 2.0, rdeča, prodam. Rubin Kokrica, ☎225-151 2521

Prodam ŠKODO FAVORIT 136, letnik 1991, 34000 km. ☎421-821 2526

Prodam Z 750, reg. do 9/95. Naglič, Sp. Brnik 38 2532

Prodam Z 128, letnik 1987, reg. do 10.1095. Betonova 12, ☎218-059

Z POLY, letnik 1989, temno rdeče barve, ohranjen, prodam. ☎0609/616-095 2535

Kupim menjalnik za AUDI 80 avtomatik, letnik 1979, oznaka menjalnika je ET. Vozilo tudi prodam. ☎725-024, popoldan 2536

Ugodno prodam OPEL KADETT CITY, letnik 1978, reg. do konca novembra 1995, cena po dogovoru. ☎891-833 2547

Prodam Z 101, letnik 1987, reg. do 9/95. Vrhovnik, Štefetova 9, Mlaka pri Kranju 2553

Prodam GOLF, letnik 1980, bencinar. ☎211-641, popoldan 2558

POOBLAŠČENI PRODAJALEC ZA VOZILA

PEUGEOT

Prodaja po sistemu staro za novo.Nakup vozil na kredit ali leasing. **AVTOMEHANIKA** Rajko Kavčič, Milje 45, Visoko pri Kranju **tel.:064/43-142**

mpeg73

Prodam kombinirano vozilo C 15 D - podaljšan, letnik 1988. Oblak, Zasavska 43 a, Kranj, ☎332-321 2575

FORD ESCORT 1.1 letnik 1971, ohranjen, reg. do 4/1995, prodam. ☎ 78-920 2601

Prodam GOLF, letnik 1978, reg. 10/95, ohranjen, cena okoli 2100 DEM. ☎225-733 2609

Prodam JUGO 45 KORAL, letnik 1989, modre barve, 60.000 km. ☎46-065 2610

Prodam PEUGEOT 104 GR, letnik 1983, ☎ 401-068 2611

Prodam R 4 GTL v voznem stanju, nereg., za 500 DEM, lahko tudi za dele. ☎ 741-606 2616

FORD SIERA KARAVAN, ugodno prodam. ☎720-032 2625

Ugodno prodamo ŠKODO 120 L, letnik 1988, ŠKODO ROMAN, letnik1 991 in LAND ROVER, letnik 1979, vsi lepo ohranjeni. Možen kredi. ☎422-522 2637

ASTRO 2.0 GSI 16 v, letnik 1993, prodam za 32000 DEM. ☎632-465 2642

Prodam GOLF JX, letnik 1988 ali menjam za manjši avto. ☎328-292 2646

Poceni prodam KOMBI IMV, motor Renault, letnik 1987, zelo dobro ohranjen. ☎329-061 2650

Prodam Z 750 LE, letnik 1981, registriran do oktobra za 450 DEM. ☎82-570 2656

Po delih prodam 126 P, letnik 1982 in Z 101. ☎53-176 2657

GOLF JXD, letnik 1988, FIAT CROMA, letnik 1988 in HYUNDAI PONY 1.5 GLS, letnik 1990, prodamo. AVTOSERVIS LUŠINA, ☎632-286 2660

Prodam JUGO 55 KORAL, letnik 1990, reg. do 12.1.96, 80.000 km, dobro ohranjen. ☎712-063 2663

Prodam Z 101, letnik 1985. ☎332-437 2664

Prodam GOLF bencin 1.6, letnik 1987, bele barve. ☎401-492 2666

Leto 1995 bo leto enotne davčne službe in poostrenega davčnega nadzora

PRIPRAVITE SE PRAVOČASNO

SCONTO d.o.o.

Računovodske in knjigovodske storitve, Davčno svetovanje
Srednja vas 108, Šenčur, Tel.:064/41-240, fax:41-360

mako

Prodam osebni avto GOLF diesel, letnik 1989. ☎327-391 2668

PRODAJA, ODKUP rabljenih vozil in prenos lastništva. ☎325-981 2645

SATELITSKI SISTEMI "Amstrad"

199 KANALOV
GRAFIKA NA EKRANU (11 JEZIKOV)
25 TV IN 40 RADIJSKIH POSTAJ
DEKODERJI, KARTICE ZA FILMNET
SISTEMI ZA VEČ STRANK
VARTLJIVI SISTEMI
UGODNE CENE, OBROKI

SAT - VRHOVNIK
ŠK.LOKA, GODEŠIČ 125
TEL.: 064/633-425

SSAT8

ZAPOSLITVE

Komunikativnim osebam nudimo dobro plačano terensko delo. Tedenska izplačila. ☎874-238, po 20. uri 1187

Nudimo redno zaposlitev in dober zaslužek osebam z lastnim prevozom in voljo do dela z ljudmi. Inf. v tore po 20. uri in v sredo od 15. do 18. ure. ☎ 53-415 1598

V Kranju redno zaposlimo KNJIGOVODKINJO s polnim delovnim časom. Šifra: KONTO 2112

SK d.o.o. redno zaposli 5 komercialnih zastopnikov. ☎76-622, od 17. do 20. ure 2203

MIZARJA ali priučenega delavca s prakso za delo v lakirnici zaposlim TAKOJ. ☎061/612-246 2207

Pizzerija ORLI redno ZAPOSLI simpatično dekle za delo v strežbi. ☎ 327-853 ali osebno v pizzeriji

Za delo potrebujemo tri nove sodelavce. Nudimo redno zaposlitev. Inf. v sredo, četrtek in nedeljo ☎57-792 2306

Za določen čas zaposlimo SLAŠČIČARKO. ☎ 331-473 2468

Dober zaslužek nudi prodajna enota MK, možna redna zaposlitev. ☎ 53-488 2484

Iščemo PRIPRAVNIKA s srednjo oz. višjo izobrazbo, zaželeno ekonomske smeri, z možnostjo kasnejše zaposlitve (nadomeščanje delavke na porodniškem dopustu).
Vaše prijave sprejemamo do 10. 2. 1995. Nastop dela: takoj.
Tel. 064/715-515.

ORBITA

agencija za delo
za svoje naročnike IŠČEMO:

- prevajalca AN, FR, NE (Ljubljana)
- več kovinarjev (ključavničar, ličar, varilec)
- 7 KV kuharjev
- več samostojnih komercialistov v notranji in zunanji trgovini.

Tel.: 47-574, 47-575 , dopoldan

Iščemo trgovskega POTNIKA za prodajo širokega asortimana potrošnega blaga na področju Gorenjske in Ljubljane. ☎066/24-752 ali 24-750 2527

Iščemo prodajalko ali mlajšo upokojenko za prodajo dva do tri krat tedensko v Škofji Loki. ☎64-219 2538

Iščemo delavca za cementarska dela. ☎47-505 2541

Zaposlim mladega fanta iz okolice Kranja v Kovinarski delavnici. ☎332-100 2542

Iščem VOZNIKA C,E kategorije. Redne vožnje v Nemčijo. Kasneje možna redna zaposlitev. ☎218-668 2543

Redno zaposlimo 2 ELEKTROINSTALATERJA! Pogoji: ustrezna kvalifikacija, vozniški izpit, sposobnost samostojnega dela in vodenja skupine. Prošnje in dokazila pošljite na naslov: KRESNICA,d.o.o., Mlaška 57, 64000 Kranj, ☎245-156, vsak dan od 7. do 15. ure 2546

Za delo v trgovini potrebujemo dve PRODAJALKI. Pisne ponudbe pošljite na naslov Trgovnina Zapravljivček, Delavska c. 19, Kranj 2560

PEKA ali delavca zaposlim - zaželjene izkušnje. Pekarna Zevnik Kranj, ☎332-336 od 13 do 16. ure 2576

DZS d.d. VAM ZA PREDSTAVLJANJE KRAJEVNEGA LEKSIKONA SLOVENIJE NUDI VISOK HONORAR (1.800 DEM), TER MOŽNOST REDNE ALI HONORARNE ZAPOSLITVE. 2618

Posebna prodajna enota pri MK nudi redno zaposlitev vsem tistim, ki jim delo ni odveč. ☎0609/620-475, 064/634-064, 56-105 2631

Oddam delo na dom. ☎891-086, od 13. do 17. ure 2643

Redno zaposlimo 5 sposobnih in samostojnih DELAVCEV, pogoj tekoči slovenski jezik. ☎ 331-307 od 12. do 14. ure 2673

ŽIVALI

KUNCE KRIŽANCE (francoski ovnač - nemški lisec), mladiče, poceni prodam. ☎45-532 2286

Prodam teličko simentalko, staro 8 tednov. ☎403-824 2545

Prodam KOBILO vajeno kmečkih del, brejo, staro 9 let ter dele za Z 101 in 126 P. Ovsenek, Mišače 12, Kamna gorica 2559

Kupim BIKCA simentalca, težkega do 70 kg. ☎731-593 2587

Prodam BIKCA simentalca, teža 130-140 kg. Strahij 1, Naklo 2582

Tri TELICE stare eno leto, prodam. ☎802-040 2583

KRAVO in TELICO po izbiri (breji), prodam. ☎802-040 2584

Prodam 20. mesecev staro TELICO, frizijko. ☎802-040 2585

Prodam TELETA simentalca za nadaljno rejo. ☎65-622 2595

Prodam dva BIKCA simentalca, težka okrog 120 kg. ☎311-608 Šifrer 2599

Prodam BIKCA simentalca 120 kg. ☎65-107 2600

Prodam TELICO za nadaljno rejo. ☎ 633-277 2614

Prodam KRAVO po prvem teletu, brejo 8 mesecev. ☎ 65-617 2617

Prodam brejo ŠPORTNO KOBILO in zapravljivček. V račun vzamem 300 kg bika. ☎57-977 2624

Pašno TELICO simentalko, prodam. ☎66-676 2629

Prodam TELIČKO, staro 14 mesecev, simentalko. ☎66-237 2635

Prodam TELICO simentalko, staro 15 mesecev. Trstenik 33 2641

Oddam KUŽKA dobrim ljudem. ☎217-029 2654

Kupim TELIČKO simentalca, starega 10 dni. ☎65-565 2658

Prodam BIKCA frizijca in TELIČKO simentalko. ☎061/612-741 2661

Prodam TELIČKO simentalko, staro 8 tednov. Predoslje 127 2669

Kupim teličko simentalko, staro do 14 dni. ☎403-156 2671

Majhnega KUŽKA oddamo dobrim ljudem. ☎ 217-029

ZAHVALA

Vse življenje je usojeno tako,
da snidemo se in se ločimo...

V 81. letu starosti nas je za vedno zapustila naša dobra žena, sestra in teta

MICKA TOMAŽIČ

Zahvaljujemo se sosedom in znancem za podarjeno cvetje, sveče in izročeno sožalje. Posebej se zahvaljujemo zdravstvenemu osebju Splošne bolnišnice Kranj dr. Pegam in dr. Leskovarjevi, ter medicinskemu osebju bolnišnice Golnik, dr. Zormanovi za posebno nego in lajšanje bolečin. Vsem še enkrat iskrena hvala.

ŽALUJOČI VSI NJENI

ZAHVALA

Ob smrti naše drage žene, mame, stare mame, sestre in sestrične

IVANKE ŽAGAR

se iskreno zahvaljujemo vsem za izrečena sožalja, cvetje in spremstvo na njeni zadnji poti. Še posebej se zahvaljujemo dr. Mileni Novak Medičevi in dr. Andreju Šubicu, duhovniku, pevcem in praporščakom ter krajevni organizaciji Zveze borcev Gorenja vas - Reteče in njenemu govorniku.

ŽALUJOČI VSI NJENI

ZAHVALA

Ob izgubi naše mame

ANGELE BOLKA

upokojena gostilničarka

Zahvaljujemo se sorodnikom, sosedom, prijateljem in znancem za pisna in izrečena sožalja, podarjeno cvetje in sveče. Posebna zahvala sosedom za njihovo vsestransko pomoč, g. župniku Gradišku za lep pogrebni obred, Kranjskemu oktetu za lepo zapete žalostinke, pogrebniku Francu Jeriču ter ZALOŠKIM gasilcem za spremstvo in lepe poslovilne besede g. Janežiča na njeni zadnji poti. Našo iskreno zahvalo izrekamo tudi gospodu dekanu Maksu Ipavcu za darovano mašo. Vsem, ki ste jo v tako velikem številu pospremili na zadnji poti, iskrena hvala.

VSI NJENI

Zalog, 22. januarja 1995

V SPOMIN

7. februarja mineva žalostno leto,
odkar nas je tiho zapustila naša draga mama

FRANČIŠKA OBLAK

Zelo te pogrešamo in težko, vendar pogumno prenašamo praznino, ki je nastala za teboj. Hvala vsem, ki obiskujete njen grob in ohranjate spomin na njeno prisrčnost in vedrino.

VSI NJENI

Kranj, 7. februarja 1995

Na okrožnem sodišču v Kranju sodijo 27-letnemu Primožu Koširju

Obtoženi se zagovarja: "Mateje nisem ubil!"

Včeraj se je začela glavna obravnava proti Primožu Koširju z Milj, obtoženemu umora svoje 24-letne žene Mateje, ki se je 4. avgusta lani utopila v Blejskem jezeru. Predsednik senata, sodnik Igor Mokorel, je veliko razpravno dvorano rezerviral za šest dni. Številne priče.

Kranj, 7. februarja - Razprava pred petčlanskim senatom okrožnega sodišča v Kranju naj bi trajala ves ta teden, razen praznične srede, in še dva dneva prihodnjega tedna. Včeraj je okrožna državna tožilka Andreja Šarabon najprej prebrala obtožnico, nakar se je obtoženi Primož Košir, ki je v priporu od 15. septembra lani, zagovarjal. Včeraj tudi že prve priče v dokaznem postopku, ki bo predvidoma trajal do 10. februarja.

Državna tožilka Primoža Koširja obtožuje umora. V noči s 4. na 5. avgust lani naj bi okrog 22. ure v Blejskem jezeru v bližini regatnega centra v Zaki, 30 do 35 metrov od obale, z nogo najmanj enkrat namenoma, da ji vzame življenje, tako močno brcnil ženo Matejo v levo sence, da jo je omamil, nato pa držal pod vodo tako dolgo, da je umrla.

Tožilka je obtožnico tudi obširno razložila. Opozorila je, da je obtoženi Primož Košir na prvem zaslišanju pred dežurnim preiskovalnim sodnikom 16. septembra dogodek drugače opisoval kot kasneje sodniku, ki je vodil preiskavo. Na prvem zaslišanju je Košir dejal, da sta z Matejo plavala "žabico" skupaj, tako da je on plaval z rokama, ona pa se ga je držala za noge in plavala z nogama. Ko se je utrudil, ji je rekel, naj ga spusti, ker ga ni, se je s silo odrinil in zaplaval "kravl". Pri tem jo je z nogo enkrat ali dvakrat zadel v glavo. Ko se je ozrl, je Matejo videl pod vodo, jo prijel in tiščal v vodo, dokler ni obmirovala. Na drugem zaslišanju je Košir zagovor spremenil. Dejal je, da je ženo z nogo nakljucno zadel v glavo, odplaval od nje sedem ali osem metrov, ko se je obrnil, pa je ni več videl. Iskal jo je, tudi pod vodo, vendar je ni našel. Prvo izjavo naj bi dal pod psihičnim pritiskom kriminalistov, kar pa za tožilko ni sprejemljiv zagovor, saj je Košir preiskovalnemu sodniku povedal, da je bil postopek kriminalistov vseskozi korekten, in da nanj nima pripomb. Sorodnikom, prijateljem in znancem pa je po ženini smrti pripovedoval še drugačno zgodbo: da je Mateja potonila nenadno, in da je ni reševal, ker se je bal, da bi tudi sam potonil. Tožilka je prepričana, da je Primož Košir ženo povabil na nočno kopanje z namenom, da jo umori.

Podplutba tik pred utopitvijo?

Potapljači-reševalci so bili o izginotju Mateje Košir v Blejskem jezeru obveščeni ob pol enajstih zvečer, je nadaljevala tožilka. V jezeru so jo našli približno v desetih minutah, mrtvo, lebdečo nad muljem. Obdukcija, ki so jo na Inštitutu za sodno medicino v Ljubljani opravili 6. avgusta, je odkrila za dlan veliko podplutbo na levi strani temena oziroma na levi senci. Po strokovnem mnenju je lahko nastala kratek čas pred Matejino smrtjo oziroma ob smrti. Glede na to, da je bila na dnu jezera debela plast mulja, podplutba ob potonitvi ne pride v poštev.

Tožilka Šarabonova je v obtožnici navela tudi Koširjevo tesno prijateljevanje z drugo žensko, življenjsko zavarovanje, ki ga je sklenil za Matejo za primer njene smrti ter mnenje izvedencev psihiatrov, da Koširju materialne dobrine pomenijo obliko uveljavljanja in potrjevanja. Z razvezo od Mateje bi veliko izgubil, z njeno smrtjo pa veliko pridobil, je sklenila tožilka in za obtoženca predlagala kazen po zakonu. Za umor je zagrožena kazen do petnajst let zapora.

"Krivde ne priznam!"

To so bile prve besede, ki jih je včeraj v svojem obširnem zagovoru izgovoril obtoženi Primož Košir. "Mateje nisem ubil, niti poskušal, niti razmišljal nikoli nisem o tem!"

Primož Košir, ki ga zastopa ljubljanska odvetnica Lucija Šikovec Ušaj, je govoril o svojem poznanstvu z Matejo, smrti njene matere v prometni nesreči in Matejini kasnejši stiski, v kateri ji je stal ob strani, o začasni prekinitvi njunih odnosov, ko je sam odšel v ZDA študirat za pilota, o njunem kasnejšem "pobotanju", opremljanju stanovanja, v katerega je Mateja vložila okrog 30.000 nemških mark, poroki 25. aprila 1992, rojstvu hčerke Nike in zakonskih težavah.

"Res sva se tudi sprla, marca lani so se prepiri začeli stopnjevati, vendar sva jih sproti razčiščevala. Konec aprila je Mateja omenila, da bi se ločila, vendar kasneje o tem nisva več govorila, imela sva se rada. Ko se je Mateja zaposlila v free shopu na Brniku, sva se čez dan redko videvala, zvečer sva šla večkrat skupaj ven, v kino, opero, tudi usodno nočno plavanje ni bil nikakršen izjemen dogodek. Če naj bi bili na Mateji res kakšni znaki nasilja, ne vem, zakaj so me prijeli šele poldrugi mesec po njeni smrti. Zasliševali so me ves dan, tudi na poligrafu, me prepričevali, naj priznam umor, češ da bom šel lahko domov k Niki. Popustil sem pod pritiski, samo da bi me spustili. Speljali so me "na led". Naslednji dan so me pripeljali k preiskovalnemu sodniku, povedal sem mu, kakor je bilo, sodnik pa je vpil name, ali sem morilec ali ne. Bil sem psihično izčrpan, v priporu sem si porezal žile, potem pa doumel, da se še splača živeti, da imam doma nekoga, ki me čaka in potrebuje."

Primož Košir je tudi razložil, kako je bilo z zavarovanjem za Matejo in dejal, da so mu vse skupaj naprtili Matejini sorodniki. "Ko je bila Mateja noseča in sama doma s hčerko, jih ni bilo nikoder, da bi ji pomagali. Tudi Mateja sama jim ni zaupala, razen staremu očetu, s katerim sva edinim imela pristne stike."

Glavna obravnava se nadaljuje z zaslišanjem prič. Sodni senat naj bi zaslišal okrog dvajset povabljenih prič, vpogledal pa tudi izjave številnih drugih prič, dane v preiskavi.

• **H. Jelovčan**

LEPE TROFEJE KLJUB MAJHNEMU ODSTRELU - Zveza lovskih družin Gorenjske je zadnji dan januarja opravila redno ocenjevanje trofej in kategorizacijo lanskega odstrela za lovske družine Jezersko, Storžič, Tržič in Udinboršt, kjer imajo skupno 300 članov. Lovci so prinesli v Tržič 344 trofej, med njimi 270 srnjadi, 24 jelenjadi, 29 gamsov in 21 muflonov. Najlepša je bila trofeja jelena, ki ga je novembra lani ustrelil jezerski lovec Venci Parte na Spodnjem Jezerskem, za dobrih 210 pik pa si bo z njo prislužil zlato medaljo. Po ugotovitvah lovskih strokovnjakov, ki so doslej ocenili trofeje v približno polovici gorenjskih družin, je bil lanski odstrel pod običajnim letnim poprečjem; podobni so bili rezultati tržiškega ocenjevanja s 70 odstotki doseženega načrta odstrela pri srnjadi in le 52 odstotki pri jelenjadi.
Besedilo in slika: S. Saje

Letos že šest mrtvih

Črn vikend na gorenjskih cestah

Kranj, 6. februarja - Žalostna bilanca prometnih nesreč na gorenjskih cestah v januarju, se je nadaljevala tudi prvi konec tedna v februarju, ko sta izgubila življenje dva udeleženca v prometnih nesrečah, poškodovanih pa jih je bilo 16.

Skupaj je bilo minuli konec tedna na gorenjskih cestah kar devet hudih nesreč, skupaj že 24. Prometni policisti so v soboto promet po gorenjski magistrali nadzorovali s pomočjo helikopterja in petih patrulj, takoj po koncu nadzora nekaj po dvanajsti uri pa je prišlo do najhujšega. Na odseku magistralke med Naklom in Kranjem pri naselju Cegelnica je prišlo do hude prometne nesreče s smrtnim izidom. Voznik renaulta 25 Stanislav Ž. je vozil v smeri proti Kranju in iz kolone nenadoma sunkovito začel prehitevati. Prav v tem trenutku mu je nasproti pripeljala Marija K. z avtomobilom fiat punto. Vozili sta silovito čelno trčili, vse skupaj pa se je odvijalo tako hitro, da nihče od voznikov ni utegnil zavirati. Vozilo Stanislava Ž. je pri trku zasukalo v nasprotno smer, fiat punto pa odbilo proti Kranju, ga vrglo na stran in odbilo na odstavni pas ter ograjo, nato pa je v kolo vozila trčil še voznik avtomobila, ki je prav tako vozil v koloni, nato pa ga je odbilo in je trčil še v nasproti vozeči kombi, ki ga je vozil Maks S. iz Tržiča. V nesreči sta voznica punta Marija K. in njen sopotnica Petra Z. izgubila življenje, povzročitelj Stanislav Ž. pa je dobil zelo hude telesne poškodbe in se še bori za življenje. Policisti sumijo, da je povzročitelj vozil pod vplivom alkohola. Zaradi nesreče na magistralki je bila cesta zaprta do 16.40 ure, zadnje pol ure zato, ker vzdrževalci ceste s seboj niso imeli ustreznih pripomočkov s katerimi bi ponovno usposobili cesto.

Na skoraj istem odseku dobrih 300 metrov stran je je prometna nesreča zgodila spet ob 18.45 uri v nedeljo. Voznica volkswagna jetta Vesna Š. je vozila v smeri proti Kranju in pred nadvozom izven naselja Cegelnica očitno zaspala za volanom. Vozilo je zapeljala popolnoma na nasprotni vozni pas, po katerem je pravilno pripeljal Franc Mirko L. z renaultom in se skušal izogniti trčenju tem, da je zapeljal povsem na odstavni pas. Kljub temu so vozili trčili, petko je odbilo v travo, Vesna Š. pa je vožnjo še nadaljevala in trčila v vozilo škoda, ki jo je vozil Peter C., nato pa je v njega zadnji del trčil še voznik fordsierre Jože J. V nesreči je voznica Vesna Š. utrpela hude telesne poškodbe in so jo odpeljali v bolnišnico, lažje pa so bili poškodovani tudi njen mož Tomislav Š. in mladoletna otroka. Magistralna cesta je bila zaprta dve uri, promet pa so policisti usmerili na staro cesto. • **M.G.**

KRIMINAL

Spet ogrožanje z orodjem

Policisti iz Škofje Loke zadnji januarski dan obravnavali poskus nasilnega obračunavanja. Občan je s tovornim avtomobilom s priklopnikom pripeljal pred podjetje Yuta, za njim pa je tja pripeljal še H.E. iz Škofje Loke. Na voznika tovornjaka je začel vpiti naj vozilo umakne, slednji pa se je ustrašil in iz kamiona vzel železno palico za obrambo. H.E. je nato iz stanovanja prinesel nož z 11 centimetrov dolgim rezilom in aluminijasto mesarsko sekiro, stekel do kamiona, kjer se je spet vnel prepir, hujše pa so preprečili policisti, ki so nasilneža ovadili sodniku za prekrške.

Preprečen prehod meje

Policisti iz Kopra so zajeli občana C.B. iz Kranja, ki je v svoj osebni avto vzel pet državljanov Bosne in Hercegovine jih odpeljal do Portoroža in jih kasneje preko svoje zveze skušal spraviti v Italijo. Ker zveze ni bilo, jih je poskušal preko meje prepeljati sam, za vsakega pa naj bi dobil 100 mark. Dejanje so mu preprečili policisti in ga ovadili.

Mladoletnika odvzela čeke

Radovljiški policisti so obravnavali ponarejanje vrednostnih papirjev oziroma izdajo nekritih čekov, ki sta si jih sposodila dva mladoletnika. Mladoletnika sta se zadrževala v diskoteki Arx cella, eden od njiju je našel čekovne blankete in dokumente, ki sta jih s kolegom odnesla domov, nato pa je eden od njiju vadil podpis. Preden so ju zalotili sta bv različnih trgovinah uspela vnovčiti 5 čekov, s čimer sta povzročila za 26.000 tolarjev škode... Sledi policijska ovadba.

Obvestilo o popolni enodnevni zapori ceste v Frankovem naselju, nasproti Stanovanjske hiše 61

SGP Tehnik Škofja Loka obvešča, da bo zaradi prekopa ceste za priključek sekundarnega plinovoda pojutrišnjem, v četrtek, 9. februarja, popolna zapora na celotnem vozišču ceste Frankovo naselje v dolžini 10 m nasproti severne fasade stanovanjske hiše Frankovo naselje št. 61. Obvoz bo mogoč po Kidričevi cesti.

Semaforizacija križišča na Laborah

Kranj, 7. februarja - Končno je dočakalo gradbince tudi prometno izjemno neprimerno urejeno in nevarno križišče na Laborah.

Predvsem bo križišče dobilo semaforje, na katere vozniki, ki prihajajo s Škofjeloške ceste in z Orehka ter se vključujejo na prednostno Ljubljansko cesto, že dolgo težko čakajo. Smrtnih nesreč sicer v tem križišču praviloma ni, razbite pločevine in jeze pa obilno.

Kranjska občina, ki jo bo obnova križišča veljala dobrih 22 milijonov tolarjev, je za delo kot najugodnejšega ponudnika izbrala SCT. Ta je decembra dogovorjen začetek del nekoliko zamudil. Razen semaforjev, ki jih v takšno križišče kot je zdaj, ni mogoče vgraditi, je predvidenih tudi nekaj drugih posegov. Predvsem gre za razširitev Ljubljanske ceste, na katero večja vozila (avtobusi) zdaj težko zavijajo proti Kranju, in za prestavitev avtobusnega postajališča ob Ljubljanski cesti proti Kranju za križišče.

• **H. J.**

RADIO KRANJ 91,3 FM STEREO
ČETRTEK, 9. FEBRUARJA, OB 17. 20, NA RADIU KRANJ
KONTAKTNA ODDAJA - GOST KRANJSKI ŽUPAN
DIPL. ING. VITOMIR GROS
RADIO KRANJ 91,3 FM STEREO