GORENJSKI GLAS

Leto XLVI - št.34 - CENA 50 SIT

Kranj, torek, 4.maja 1993

VOJAKI SO PRAZNIKE PREŽIVELI DOMA - Zadnji aprilski dan je prisegla skupina 50 slovenskih fantov, ki je kot prva prišla na služenje vojaškega roka v učni center organov za notranje zadeve v Tacnu. Po svečanosti so vojaki prvič odšli domov, kjer so preživeli praznike. Po treh mesecih teoretičnega usposabljanja bodo za stalno v krogu domačih, saj bodo prakso opravljali v najbližjih policijskih postajah. Na sliki: svojci in prijatelji so pospremili domov mladega vojaka, ki je bil najbolj ponosen na spremstvo svojega dekleta. ● S. S. - Foto: S. Saje

Blejska obvoznica

Dva koridorja, štiri variante

Radovljica, 30. aprila - V občini so že pred leti nameravali določiti traso cestne obvoznice mimo Bleda, vendar je rešitev, ki so jo tedaj predlagali, "padla" na ustavnem sodišču. Ker se prometne razmere na Bledu od tedaj do danes niso nič izboljšale, nasprotno - ob poletnih konicah, ko na tisoče ljudi hiti na Bled ter proti Bohinju in Pokljuki, so težave še večje kot pred leti, so se v občini odločili, da pripravijo vse potrebno za gradnjo. Če se ne bo spet kaj zapletlo, naj bi traso določili še letos in se tudi odločili, kje naj bi potekala obvoznica mimo Bleda - po severnem ali južnem koridorju. Kot je povedal predsednik izvršnega sveta *Jože Resman* na seji prejšnji ponedeljek, v južnem koridorju proučujejo tri variante: poleg osnovne še varianto, ki jo predlaga projektivni biro Kontura, in traso, ki poteka ob južnem pobočju Dobre gore. Študijo o idejnih rešitvah za obvoznico pripravlja SCT Projekt nizke zgradbe d.o.o. Ljubljana in bo predvidoma končana v dveh tednih, ko naj bi jo že tudi predstavili javnosti.● C. Z.

Plačilna kartica ACTIVA
DENAR ZA AKTIVNE
Ljubljanska banka
Gorenjska banka d.d., Kranj

Denacionalizacija v Merkurju

Majdičem delnice

Kranj - Podjetje Merkur je do začetka aprila prejelo dvanajst zahtevkov za vrnitev nacionaliziranega premoženja.

Zahtevek za poslovni prostor na Mestnem trgu 19 v Škofji Loki ni bil naslovljen na pravi naslov, saj je Merkur lokal že julija predlani prodal Centromerkurju iz Ljubljane. Dva primera, v katerih je Merkur zavezanec po zakonu o denacionalizaciji, so že rešili: v Radovljici so nekdanjemu lastniku oz. njegovim pravnim naslednikom vrnili prostore trgovine Barve laki, v Gorenji vasi pa prostore prodajalne Železnine. Za poslovno stavbo Stara pošta v Kranju še ni dogovora: nekdanji lastnik zahteva večinski solastninski delež, v Merkurju pa ocenjujejo, da mu glede na njihova vlaganja pripada približno tretjina. Merkur in Majdičevi, ki so bili lastniki dela sedanje dvonadstropne stavbe na Koroški cesti 1 v Kranju, so že dosegli poravnavo, se sporazumeli za vrednost podržavljenega premoženja (1,9 milijona mark) in za to, da nekdanji lastniki dobijo za odškodnino delnice. Za prostore prodajalne Barve laki v Škofji Loki predlagajo ministrstvu za kulturo, da bi jo nekdanjim lastnikom vrnili 30. julija letos, ko bodo trgovino preselili v obnovljeno Blagovnico.

Nekdanji lastniki so vložili denacionalizacijske zahtevke tudi za prodajalne Kladivar, Kašman v Škofji Loki, Okovje v Šentvidu in Železnina (nekdanja Agraria) na Gorenjesavski v Kranju, za skladišče Linke v Škofji Loki in za prvo nadstropje stavbe na Koroški cesti 1 v Kranju.

Železarna in Vodovod sta karavanški vodi zaprla pipe

Juliana na zatožni klopi

Jesenice, 3. maja - Jeseniški Železarni in Vodovodu je očitno dovolj, zato sta vložila tožbo proti firmi Perne d.o.o., ki naj bi tržila karavanško vodo Juliano. Ker ni šlo niti z Iskro Telecom, pripravljajo nov investicijski program za novo sodobno polnilnico v bližini železniške proge.

S polnilnico karavanške vode Juliane, ki so jo tako slovesno odpirali tudi v navzočnosti samega republiškega ministra, še vedno ni nič. Objekt je zaprt, Juliana pa še vedno teče v Savo.

Železarna Jesenice je proti firmi Perne d.o.o. na sodišču vložila zahtevek za prekinitev najemne pogodbe in tako tudi zahtevek za izpraznitev poslovnih prostorov v objektu Polnilnica vode. Vodovod in Železarna sta lani zaradi lastnih in širših družbenih interesov in precejšnjega povpraševanja tujih kupcev vode in interesentov za finančna sovlaganja skupaj s Pernetom poskušala rešiti projekt Polnilnice vode, vendar sta Vodovod in Železarna ugotovila, da s strani Perneta ni bilo odziva. Celo več: skupni projekt naj bi blokiral ter sam nadaljeval z raznimi aktivnostmi.

Vodovod je odstopil od vseh pogodb. Železarna toži firmo Perne d.o.o za dolg v višini več kot 6 milijonov tolarjev, Vodovod toži firmo za znesek 2,5 milijona tolarjev za dela, ki jih je izvajal po naročilu. Podjetje Juliana d.o.o. ni zahtevala in s strani Vodovodda Jesenice nima izdanega nobenega soglasja o preskrbi z vodo iz predora Karavanke. Firmi Perne d.o.o je Vodovod razveljavil vsa soglasja in novembra lani ukinil priključek na provizorični površinski vodovod od mejnega platoja Hrušica do polnilnice v Železarni.

Firma Perne d.o.o. po mnenju Vodovoda zavaja kupce in soinvestitorje, da ima deblokiran žiro račun - po njihovem preverjanju ima blokiran žiro račun neprekinjeno že leto in pol v višini 50 milijonov tolarjev. Projekt polnilnice vode so poskušali skupaj rešiti u Iskro Telecom iz Kranja, a brez uspeha.

Zdaj se je Vodovod odločil, da izdela investicijski program za novo sodobno polnilnico, vključno z izdelavo plastenk poleg polnilnice. Določili bodo novo lokacijo: ali na prostoru Železarne, v Elimu na Hrušici ali na prostoru zahodno od nekdanje železniške postaje Hrušica. Objavili bodo razpis za najugodnejšega investitorja polnilnice in kupca vode v plastenkah, med drugim pa se z upniki tudi že dogovarjajo o izplejavi stečajnega postopka firme Perne d.o.o.

Polnilnica je trenutno priklopljena na cevovod iz predora Karavanke, v dolžini 6.oo metrov. Cevovod je položen po površini zemlje in ni zaščiten, kot ugotavlja sanitarni inšpektor, proti zamrzovanju, na cevovodu ni blatnikov, v poletnem času se voda pregreva, obstaja pa seveda možnost poškodovanja cevi.

K vsemu temu lahko dodamo le še to, da je firma Perne d.o.o. od ministrstva za delo dobila denar za nova delovna mesta. Tega denarja ni bilo malo in pred časom je sama ministrica za delo zagrozila, da bo firmo tožila. Ne vemo, če je grožnjo že uresničila, vsekakor pa je tudi po tej plati Julijana nadvse zgovoren in poučen primer. ● D. Sedej

Razočaranje za hokej

Jesenice, 3. maja - Medtem ko so hokejisti Rusije ob zaključku letošnjega svetovnega prvenstva skupine A v Münchnu slavili zmago in 23. naslov svetovnih prvakov, pa je slovenski hokej doživel hudo razočaranje.

Ob svetovnem prvenstvu je bil namreč kongres IIHF, od katerega so mnogi naši ljubitelji hokeja in vodstvo naše zveze pričakovali, da bo sedanjo skupino B povečal z 8 na 12 reprezentanc. Vendar skupine niso povečali, temveč so skupino C razdelili na dve podskupini, v "naši" C1 skupini pa bodo tudi Bolgari, Ukrajina, Kazahstan, Madžarska, DLR Koreja, Belorusija in Slovaška. Kot kaže pa bo letošnja Alpska liga brez ekip iz Slovenije, saj so se Avstrijci in Italijani dogovorili, da tekmovanje izpeljejo sami in morda kot edine k sodelovanju povabijo državne prvake, Acroni Jesenice. ● V. S.

DANES GLASOVA STOTINKA

str. 16

ŽIVILA Z NOVO HIMNO IN ZMAGO

Prvomajska srečanja - Prvomajska srečanja so spet bolje obiskana, spet postajajo delavska, sindikalni voditelji spet glasneje govorijo o delavskih pravicah, sindikalnemu boju, k lepemu praznovanju pa je prispevalo še lepo vreme. Več o praznovanjih na 3. strani. Foto: D. Gazvoda

Ekorafting na Savi

Radovljica, 27. aprila - Prvomajske praznike so v Radovljici izkoristili tudi za to, da so počistili obrežja reke Save. Člani rafting kluba Raftina iz Radovljice so tokrat že petič zapored organizirali ekorafting, ki se ga je letos udeležilo več kot sto ljudi.

Radovljičanom so pri delu pomagali tudi člani ostalih slovenskih rafting klubov. Več kot sto udeležencev se je v petnajstih čolnih spustilo od Zasipa do Podnarta, na poti pa so nabrali kar za stodvajset vreč najrazličnejših odpadkov. Predvsem so bile to vrečke iz polivinila in ostanki plastične embalaže za detergente. Starih štedilnikov in avtomobilov, ki prav tako zapuščeni ležijo na obrežjih Save, ni bilo moč odpeljat s čolni in se jih bo moral lotiti kdo drug. Akcija, ki jo je Raftina klub organiziral s pomočjo sponzorjev, zaradi množičnosti in odmevnosti med domačini, seveda ne nazadnje tudi zaradi skrbi za okolje lahko pričakuje ponovitve tudi v prihodnjih letih. ● M. A.

str 5

Postali smo ustrahovani mezdni delavci

str 5

Izjave slovenskih funkcionarjev škodijo

SEJEM * SEJEM * SEJEM
MALO GOSPODARSTVO
KRANJ, 4. - 7. 5. '93
* ponudba obrtnikov preko Obrtnih zbornic
* razstava domače in umetne obrti
* kooperacije * bančništvo * podjetniška borza
* didaktične igrače * posebna ponudba avtomobilov
PROST VSTOP !!!

KOLESARSKI CENTER
Gregorčičeva 8, Kranj
Samo MAJA pri nakupu kolesa BIRIA BIKE praktično darilo v vrednosti 3.000,- SIT.
MERKUR

GOSTIŠČE POSAVEC
Odprto od 10. ure dalje.
Občertkih zaprto.
DOMAČA HRANA IN PIJAČA
OB VEČERNIH URAH EROTIČNI PROGRAM

SLOVENCI **PO SVETU**

Spomin na selske mučenike

Devetindvajsetega aprila je minilo 50 let, ko so v dunajski Sivi hiši obglavili 13 zavednih Slovencev iz Sel, Obirskega, Borovelj in okolice Železene Kaple.

Libuški rojak dr. Tone Jelen.

Žalostne obletnice so se spomnili v Selah na prireditvi, ki so jo poimenovali Za časom razpada strah. Slavnostni govornik je bil **upokojeni dunajski odvetnik dr. Tone Jelen, doma iz Libuč.** Zaprt je bil v gestapovskih zaporih, skupaj z nekaterimi zavednimi Slovenci, ki so jih 29. aprila leta 1943 na Dunaju obglavili. Novembra leta 1942 in januarja leta 1943 so aretirali okrog 50 ljudi, od katerih so jih 13 obsodili na smrt z obglavljenjem, ostali pa so bili obsojeni na zapor od 9 mesecev do 12 let. "Namen teh obsodb je bil zatreti vsako misel na odpor in dokončno rešiti tako imenovano koroško vprašanje. Smrtne kazni selskih in kapelskih žrtev so bile načrtovane. Gauleiter dr. Friedrich Rainer in Maier Kaibitsch sta namreč že 10. oktobra leta 1942, ko so hrupno praznovali obletnico plebiscita, dejala, da bodo odstranili tudi zadnji zarodek, ki ogroža Koroško in preprečuje uresničitev dediščine koroških abwehrkaempferjev," je povedal dr. Tone Jelen.

Leta 1946 so posmrtne ostanke obglavljenih pod giljotino prepeljali v Sele in jih pokopali ob glavnem vhodu v staro cerkev v Selah. V spomin so jim zapisali "Naj vam bo lahka slovenska zemlja."

Obsojeni Slovenci so bili obdolženi veleizdaje (to je bil prvi proces proti Slovencem na Koroškem zaradi veleizdaje) in podpore upošniškemu gibanju. **Slovence so obsodili in izvršili smrtne obsodbe še pred pretekom roka za pritožbe. Obsojeni so morali sami plačati stroške procesa, za večno pa so jim odvzeli tudi čast. Kakšno težo je dal nacizem temu procesu, pove podatek, da je za ta proces prišel iz Berlina v Celovec glavni nacistični sodnik Roland Freisler.**

Na smrt so bili obsojeni Ivan Dovjak iz Borovelj, Franc Gregorič iz Sel, Florijan Kelih iz Sel, Urh Kelih iz Sel, Micka Olip z Obirskega, Tomaž Olip iz Sel, Jakob Oraže iz Sel, Janez Oraže iz Sel, Jernej Oraže iz Sel, Franc Pristovnik iz Sel, Jurij Pasterk iz Lobnika, Franc Weinzierl s Suhe pri Rebrci in Miha Županc z Obirskega.

Drugi nacistični proces proti Slovencem je bil junija 1943 v Celovcu, na katerem pa niso izrekli smrtne kazni. Na nekaterih drugih procesih pa so Slovence obsodili na smrt, na primer Ročičjakove iz Škocjana in Mičejeve iz Šentvida v Podjuni.

Kot piše **profesor Jože Wakounig**, so žrtve obdržale svojo čast. To jim je na spominski prireditvi 29. aprila leta 1978 priznal tudi tedanji avstrijski zvezni predsednik dr. Rudolf Kirchschlaeger. Krvnik Roland Freisler, ki je doživel leta 1917 rusko revolucijo, je postal boljševistični komisar in prepričan komunist, kar mu Hitler ni nikdar povsem odpustil, je žalostno končal. Februarja leta 1945 ga je med neko sodno razpravo ubila bomba. ● **J. Košnjek**

Na podlagi 2. člena zakona o planiranju in urejanju prostora v predhodnem obdobju (Ur. list RS, št. 48/90), 37. člena zakona o urejanju naselij in drugih posegov v prostor (Ur. list SRS, št. 18/84, 37/85 in 29/86 ter RS, št. 26/90) in 115. člena statuta občine Škofja Loka (U.V.G., št. 10/88) je Izvršni svet Skupščine Škofja Loka na 117. seji, dne 20. 4. 1993 sprejel

SKLEP

o javni razgrnitvi osnutka sprememb in dopolnitev dolgoročnega plana občine Škofja Loka za obdobje 1986 - 2000 ter osnutka sprememb in dopolnitev plana občine Škofja Loka za obdobje 1986 - 1990

1.

Javno se razgrneta:
- osnutek sprememb in dopolnitev plana občine Škofja Loka za obdobje 1986 - 2000 ter
- osnutek sprememb in dopolnitev plana občine Škofja Loka za obdobje 1986 - 1990, ki jih je izdelal Zavod za družbeni razvoj Škofja Loka pod št. naloge: 30-02/81 in 30-02/84, v marcu 1993.

2.

Osnutka iz 1. točke se javno razgrneta za čas enega meseca od dneva objave, v prostorih Občine Škofja Loka, Sekretariata za družbeni razvoj, Mestni trg 15, Škofja Loka, v avli v II. nadstropju.

3.

V času javne razgrnitve bodo organizirane naslednje javne obravnave:

1. ŽIRI -v ponedeljek, dne 10. 5. 1993 ob 18. uri v Družbenem domu Partizan v Žireh
2. GORENJA VAS -v torek, dne 11. 5. 1993 ob 18. uri v TVD Partizan v Gorenji vasi
3. ŠKOFJA LOKA -v sredo, 12. 5. 1993 ob 18. uri v Loškem gledališču v Škofji Loki
4. ŽELEZNIKI - v četrtek, dne 13. 5. 1993 ob 18. uri v prostorih KS Železniki

4.

Občani, podjetja in skupnosti lahko dajo v času javne razgrnitve pisne pripombe in predloge k osnutkoma sprememb in dopolnitev planov.

5.

Ta sklep se objavi v Uradnem listu Republike Slovenije in na oglasnih deskah Občine Škofja Loka ter vseh krajevnih skupnosti v občini.

IZ **SLOVENSKEGA PARLAMENTA**

Državni svet je potrdil letošnji proračun

Vlada je dosegla, kar je hotela

Svetniki so s samo štirimi glasovi proti potrdili letošnji državni proračun in zavrnili predloge za odložilni veto, ker bi bil ta brez pomena.

Zmagala je pragmatičnost in prepričanje, da državni svet z zavrnitvijo proračuna tako in tako ne bi nič spremenil. Zato so bili med vsemi državnimi svetniki samo štirje za veto, večina pa je glasovala za proračun. Vlada se je tako ali tako že vnaprej odločila, kakšen bo proračun, državni zbor ga je večinsko potrdil in tako bi se zgodilo tudi v primeru ponovnega glasovanja. Državnemu zboru pa so poslali pismo, v katerem ga opozarjajo, da je letošnji proračun prevelik in nerealen.

Predsednik Gospodarske zbornice Slovenije in državni svetnik Dagmar Šuster je bil najglasnejši zagovornik zavrnitve državnega proračuna. Ker ni uspel, je napovedal odstop s funkcije predsednika gospodarske komisije državnega sveta. - Slika G. Šinik

Kdo vodi kmetijsko politiko

Kdo v slovenski vladi sploh vodi kmetijsko politiko, je spraševal **državni svetnik Evgen Sapač**. Ocenil je, da kmetijsko politiko v glavnem minister dr. Davorin Kračun, ne pa kmetijski minister dr. Jože Osterc. Slovensko kmetijstvo je živi mrtvec, je menil. Vlada je sicer sprejela nekatere ukrepe, vendar ti na terenu nimajo kaj prida učinka. Zanimiva je bila razprava **svetnika Danijela Božiča** iz Kopra. Dejal je, da si kar več ministrstev lasti pristojnosti nad morjem, vlada pa ne pove, kaj bomo pravzaprav počeli z našim morjem. Nanj in na obalo posegajo notranje in obrambno ministrstvo, ministrstvo za varovanje okolja, prometno ministrstvo itd. Vsak zase načrtuje različne flote in pristane. Če bo šlo tako naprej, bomo morje in obalo povsem uničili. O posegih pa ne obveščajo tamkajšnjih ljudi, kar že povzroča vročo kri. **Franc Ban iz Celja** je predlagal državnemu svetu, da bi maja obravnaval problematiko lokalne samouprave. Tako predlagajo na celjskem in bi bilo zato najbolje, če bi bila ta seja državnega sveta v Celju. Državni svetniki so tudi menili, da bi bilo treba **hkrati s sprejemanjem tras in programa graditve slovenskih avtocest sprejeti tudi politiko prostorskega načrtovanja v Sloveniji. Pri tem mora imeti prednost slovenski nacionalni interes.** ● **J. Košnjek**

Direktor in državni svetnik Danilo Kovačič

HIT ni družba kriminalcev

Direktor zloglasnega novogoriškega Hita in državni svetnik Danilo Kovačič, ki vodi podjetje vseh deset let delovanja, je za državni svet pripravil pisno informacijo, obenem pa je odgovarjal na vprašanja kolegov v državnem svetu.

Hit ni kriminalna združba, kot ga nekateri predstavljajo zadnje dni, ampak podjetje, ki je pred desetimi leti združilo razdrobljene gostinske organizacije z okrog 300 zaposlenimi z mizernimi plačami, danes pa je v Hitu zaposlenih nad 1000 ljudi z nadpovprečnim poslovnim rezultatom in temu primernimi plačami, je zapisal Danilo Kovačič. Hit je dokaz, da ima Slovenija velike možnosti s turizmom. Direktor je zavrnil trditve, da je Hit s svojim denarjem vplival na izid volitev. Interes Hita je demokratizacija, ne pa motenje demokratičnih procesov. Svoj denar namenja donatorstvu in urejevanju infrastrukture v krajevnih skupnostih. V podjetju so izvedli dokapitalizacijo na osnovi Markovičevega zakona, vendar so spoštovali predpise in niso ničesar skrivali pred SDK in sodiščem, družbenemu kapitalu pa so dali prednost. Pri delitvi dobička so bili zastopani vsi delavci skladno s plačami. Družbeni kapital se ni zmanjševal, razdeljena je bila le novoustvarjena vrednost. Igralništvo je bilo kontrolirano, to so potrjevali tudi pristojni organi, sedaj pa tisti, ki so pritrjevali zakonitosti, našo dejavnost kriminalizirajo. Samovoljna in nerazumljiva je zahteva SDK, da bi morali od dobitkov plačevati davke. Tega davka ni v nobeni igralnici na svetu. SDK vztraja na tem, čeprav finančno ministrstvo misli drugače. Tako početje ni nič drugega kot zrušitev uspešnega podjetja Hit, je zapisal Danilo Kovačič. Povedal je, da so dali stranki neodvisnih 100.000 tolarjev, Demokratom 300.000 tolarjev, sponzorirali so poslanske večere Boruta Pahorja. Dejavnost se namenoma kriminalizira, prav tako pa v Hitu niso prali denarja. Denar pošiljajo poslovnim bankam, ki niso nikdar opozarjale, da bi šlo za umazan denar. Sam je bil večkrat pri pristojnih ljudeh, tudi pri direktorju Visa, in prosil za obvladovanje te dejavnosti.

Državni svet je večinsko menil, da ni pristojen za razsojanje tega primera, sklenil pa je, da se ta problematika razišče in reši po zakoniti poti. Moralna in človeška integriteta Danila Kovačiča ostaja nesporna in nedotakljiva do zaključka preiskave.

Parlamentarni preiskovalni komisiji čaka težko delo

Kdo je lopov in kdo poštenjak

Komisija za nadzorstvo delovanja varnostnih služb, ki ji predseduje dr. France Bučar, je dobila še skrivno gradivo o delovanju Varnostno-informativne službe. Ker je že kar navada, da kdo kaj prehitro pove javnosti ali kakšni dokumenti zginejo tudi znotraj parlamenta, se vse gradivo skrivoma pretipkuje. Slišati je ugotovitve, da gora papirjev ni ustrezno hranjena, prav tako pa se skušata parlamentarni preiskovalni komisiji seznaniti tudi z internimi pravili policije in varnostno-informativne službe o hranjenju in uničevanju tajnih dokumentov. **Očitno smo v Sloveniji ob najrazličnejših aferah prišli tako daleč, da je sumljiv že skoraj vsak politik in da nismo več prepričani, kdo je lopov in kdo poštenjak.**

Na novo ustanovljena komisija državnega zbora za raziskovanje zlorab javnih pooblastil v primerih Hita, Elana, Slovenskih železarn, bank v sanaciji in uvoza sladkorja je sklenila, da bo se bo najprej lotila primera Hit, zato je zahtevala, da ji v 24 urah izročijo kopije vseh gradiv, v sedmih dneh pa naj bi dobila vse materiale, ki jih še nima.

Boji se, da se bo ali se je že v tem času uničilo marsikaj obremenilnega. Predvsem želi dobiti komisija celovite zapisnike, ne pa splošne izvlečke in poročila. Komisija ne bo posegala v pristojnosti sodišč, SDK in policije. Velika ovira pa bo pravna neurejenost in nedorečenost pri nalogah in pristojnostih posameznih organov in delov oblasti. ● **J. K.**

Dr. France Bučar, predsednik komisije za nadzor nad delom varnostnih in obveščevalnih služb. - Slika G. Šinik

STRANKARSKE **NOVICE** STRANKARSKE **NOVICE**

Slovenska ljudska stranka

Proračun ni tržnica

Ljubljana, 29. aprila - Predstavniki stranke so na časnikarski konferenci povedali, da zaradi napak, ki bodo imele dolgoročne posledice, stranka ne more več podpirati vladne politike. Pri sprejemanju proračuna se vlada ni ozirala na stališča državnega zbora, ampak je diskreditirala državni zbor in kršila poslovnik. Vlada je barantala z amandmaji, kot bi bili na tržnici, je dejal poslanec Alojz Metelko. Tudi pri aferah HIT in Vis ter pri ustanavljanju parlamentarne preiskovalne komisije je vlada padla na izpitu. Delovanje komisije naj bi bilo zakonito, hitro in učinkovito, vendar bo očitno naletela komisija na velike ovire, predvsem pa ji bo skušala parlamentarna večina omejiti pristojnosti. Vlada gleda na stvari enostransko: najprej je bila proti parlamentarni komisiji, ko pa je bila ta ustanovljena, pa skuša vso krivdo zvaliti na dr. Miha Brejca. Tudi obsežna dokumentacija, ki jo je komisiji za nadzor dela varnostnih in obveščevalnih služb prinesel dr. Miha Brejc, ni ustrezno varovan, pomanjkljivo pa so varovani tudi člani komisije. Nekateri naj bi bili že izpostavljeni raznim napadom. ● **J. K.**

Slovensko ekološko gibanje

Čimprej zakon o varovanju okolja

Ljubljana, 25. aprila - Slovensko ekološko gibanje je ob 22. aprilu, Dnevu Zemlje, sprejelo posebno izjavo, v kateri poziva pristojne slovenske organe, da čimprej sprejmejo vse mednarodne dokumente s področja varstva okolja, še posebej pa montrealsko deklaracijo. Čimprej je treba odpraviti vse ekološke probleme, predvsem glede onesnaženosti zraka in vode. Slovensko ekološko gibanje poziva državni zbor Republike Slovenije, da hitro sprejme Zakon o varstvu okolja, zagotovi pa naj tudi normalno delovanje nevladnih ekoloških organizacij. K varovanju okolja naj bodo z davčnimi olajšavami stimulirani tudi državljani. ● **J. K.**

GORENJSKI GLAS
več kot časopis

GORENJSKI GLAS

Ustanovitelj in izdajatelj: Časopisno podjetje GORENJSKI GLAS KRANJ

Uredniška politika: neodvisni nestrankarski politično informativni tednik s poudarkom na dogajanjih na Gorenjskem **Predsednik časopisnega sveta:** Ivan Bizjak **Direktor in glavni urednik:** Marko Valjavec **Odgovorna urednica:** Leopoldina Bogataj **Novinarji in uredniki:** Helena Jelovčan, Jože Košnjek, Lea Mencinger, Stojan Saje, Darinka Sedej, Vilma Stanovnik, Marija Volčjak, Cveto Zaplotnik, Danica Zavrl-Žlebir, Andrej Žalar, Stefan Žargi **Lektoriranje:** Marjeta Vozlič **Fotografija:** Gorazd Šinik **Priprava za tisk:** Media Art, Kranj **Tisk:** Podjetje DELO - TČR, Tisk časopisov in revij, Ljubljana **Uredništvo:** Moša Pijadeja 1, Kranj, telefon: 211-860, 211-835, telefax: 213-163 **Naročnine, uprava, propaganda, oglasi:** Bleiweisova 16, Kranj, telefon: 218-463, telefax: (064) 215-366 / **Mali oglasi:** telefon: 217-960 - sprejemanje prekinjeno 24 ur dnevno na avtomatskem odzivniku; uradne ure: vsak dan od 7. do 17. ure Časopis izhaja ob torkih in petkih. Naročnina: trimesečni obračun - individualni naročniki imajo 20 odstotkov popusta. Za tujino: letna naročnina 140 DEM. Oglasne storitve: po ceniku. Prometni davek po stopnji 5 odstotkov v ceni časopisa (mnenje RMI 23-27/92).

PRVOMAJSKI POGOVORI

Jeseniški 1. maj

»Pleh muz'ka« prebuja Jesenice

Tradicija prvomajskih Poljan nad Jesenicami se nadaljuje...

Tako moramo reči, kajti letos je bilo nekaj časa celo negotovo, ali bi prvomajsko srečanje še pripravili na Poljanah ali kje drugje. Razumevanje lastnika zemljišča, kjer je prireditev, je omogočilo, da so se Jeseničani in okoličani spet zbrali na Poljanah.

Prireditev je pripravil svobodni sindikat, sindikat kovinske in elektro industrije za Slovenijo. Na dopoldanski proslavi so se zbrali večinoma tisti, ki se tradiciji nikoli ne izneverijo. Prišla sta tudi predsednica jeseniškega izvršnega sveta Rina Klinarjeva in predsednik skupščine občine Jesenice dr. Božidar Brudar. **Po slavnostnem govoru so v krajšem kulturnem programu nastopili člani jeseniškega gledališča, folklorna skupina, mažoretke in jeseniška godba na pihala.**

Prav jeseniški godbeniki so tisti, ki se prvomajski tradiciji nikoli ne izneverijo.

Že desetletja prebuja Jeseničane njihova prvomajska budnica. Pred vojno so bile na Jesenicah kar tri ali štiri godbe: jeseniška, hruščanska, javorniška in žirovniška. Vsaka je na svojem območju z budnico zakorakala v prvomajsko jutro, danes pa je na Jesenicah le še železarska godba na pihala, ki jo zadnji dve letu nadvse uspešno vodi mladi dirigent **Matjaž Šurc**. Z njim in z dvema članoma »pleh muz'ke« - **Rafkom Travnikom in Vinkom Šetincem**, ki sta pri godbi že dolga leta - smo se pogovarjali prav o tradicionalni prvomajski budnici.

»Začnemo ob petih zjutraj in s koračnicami prebujamo najprej samo mesto. Prva »postaja« je bolnipnica, kjer nas v kuhinji vedno lepo postrežejo. Naslednja smer: Javornik, kjer nas Javorničani pričakajo pred upokojenskim domom, enako množičen in prisrčen sprejem je tudi na Tomšičevi. Preden pridemo na Lipce, kjer imajo krajani že teden dni pred prvim majem pravo akcijo, v kateri pečejo potice in nam postrežejo z vsemi dobrotami v takšni količini, ki bi zadostovala za pet godb, zaigramo okoli 60 koračnic in narodnih viž - kajpak mnoge tudi ponavljamo. Moramo reči, da so prav na Lipcah zares »od sile«: zanje je naš prvomajski obisk dogodek leta in temu primerno so tudi gostoljubni. Smo se že zmenili: tiste bone, ki jih »pleh muz'ka« dobi za malico v Kazini, bomo drugo leto dali kar krajanom Lipc!«

Godbeniki zaključijo svojo budnico na proslavi na Poljanah. Čeprav imajo za seboj dokaj naporno pot, se na prireditvenem prostoru kar dobro držijo...● **D. Sedej**

Matjaž Šurc

Rafko Travnik

Vinko Šetinc

1. maj na Joštu

Družinsko in prijateljsko srečanje

Jošt, 1. maja - Večina ljudi nima več toliko denarja, da bi si privoščila prvomajske počitnice na morju ali v tujini, tudi prostih dni je bilo letošnje praznike bolj malo, zato ni čudno, da se je na tradicionalno praznično prizorišče na Joštu zgrnilo več tisoč ljudi.

Svoje sta prispevala tudi lepo vreme in vrsta znanih imen med nastopajočimi, ki so letos popestrili praznovanje. Organizator prvomajskega srečanja, Svet kranjskih sindikatov, je na oder povabil igralca Poldeta Bibiča, sicer tudi podpredsednika državnega sveta, toda od njega nismo slišali političnega govora, pač pa le njemu lastne igralske mojstrovine, med katerimi je najbolj vžgal odlomek iz Martina Krpana. Pevec Vlado Kreslin je z Beltinško bando, najstarejšim rock bandom na svetu (njihov najstarejši član ima 88 let), dodobra ogrel sicer hladno gorenjsko občinstvo. Najmlajšim pa je pela njihova priljubljena Romana Krajnčan.

Med obiskovalci Jošta je bilo najti tako starejše, ki že leta in leta prihajajo praznovat delavski praznik in si ga tudi letos niso pustili vzeti, kot mlade družine, ki so se na hrib nad Kranjem povzpeli zaradi prijetnega izleta, obeta njim všečne muzike in pričakovanja, da bodo tam na praznični dan srečali kopico prijateljev in znancev. In res, obiskovalcev se je kar trlo, po pripovedovanju starejših pa tolikšno gnečo nazadnje pomnijo leta 1977, ko je Jošt obiskal maršal Tito. Letos za govorniški oder niso vabili politikov, tako kot lani, ko je zbranim na Joštu spregovoril slovenski predsednik Milan Kučan. Obiskovalce je pozdravil predsednik Sveta kranjskih sindikatov Jože Antolin in nanizal nekaj misli o mednarodnem prazniku dela, ki pa so se v veliki gneči in hrupu dotaknili le odru najbližjih ušes. Tembolj pa je šla v uho muzika, ki je ohranjala veselo prvomajsko razpoloženje tja v popoldanske ure. ● **D. Z. Žlebir, foto: D. Gazvoda**

Romana Krajnčan zabava najmlajše.

Prvomajsko druženje Škofjeločanov

Križna gora postaja tradicija

Škofja Loka, 1. maja - Prvomajsko druženje na Križni gori nad Škofjo Loko res nima, kot mnoga podobna srečanja na vrhovih v bližini mest, dolgoletne (mnoga srečanja so poznana še iz časov pred drugo svetovno vojno) tradicije, vendar velika udeležba na letošnjem 11. tovrstnem srečanju dokazuje, da je prireditev na najboljši poti k temu.

Težko je soditi, ali so petkove popoldanske plohe bile vzrok za skromno število kresov, ki so nekdaj na skoraj vseh vrhovih škofjeloške okolice napovedovali praznik dela. Najbolj vztrajni in zagreti mladi so si sicer pripravili kresovanje kar na grajskem vrtu in bili pozno v noč tako bučni, da so mnogi Ločani v sobotnem jutru res potrebovali budnico, ki jo je v vseh delih mesta odigrala škofjeloška godba na pihala.

Prav so imeli tisti, ki so trdili, da petkov popoldanski dež ni uspel namočiti poti in stezic na Križno goro do te mere, da bi jih spremenil v blatne drsalnice. Nekateri bolj zgodaj, drugi pa ves dopoldan so sestavljali kolone, ki so se z vseh smeri vzpenjale na prireditveni prostor ob lovski koči. Ob 11. uri je bila tam priložnostna proslava, na kateri je že napovedovalec z grenkim priokusom ugotovil, da se srečujejo v času, ko je delo vse manj vrednota. Podobnega mnenja je bil tudi glavni govornik predsednik državnega sveta slovenskega parlamenta dr. Ivan Kristan, ki je zlasti opozoril, da sta slovenska vlada pa tudi državni zbor z neupoštevanjem opozoril državnega sveta ob sprejemanju zakona o zamrznitvi plač zamudila priložnost za potrditev mehanizma kolektivnega sporazumevanja. Časi gospodarske krize, ki da smo jo podcenjevali, nujno zahtevajo socialni sporazum, aktualne afere pa učinkovito pravno državo, je menil dr. Kristan.

V programu prireditve, ki jo vsako leto organizirajo škofjeloški Svobodni sindikati, je poleg Pihalne godbe Škofja Loka z izvirnimi plesi nastopila tudi Folklorna skupina Javorje, srečanje pa se je nadaljevalo z zabavo. Da je bilo za lačne in žejne poskrbljeno, pa skoraj ni potrebno posebej omenjati. ● **Š. Ž.**

Prvomajski tabor pri Šobcu

Nočemo vbogajme

Ob 14. uri je na Šobcu zaigrala pihalna godba Svobode Lesce in vkorakala na prireditveni prostor, kjer je bila kasneje proslava v čast 1. maju - prazniku delavcev, kmetov, mladine in tudi nezaposlenih, kot je dejal slavnostni govornik, član predsedstva zveze svobodnih sindikatov Gregor Miklič.

"Ne zahtevamo preveč. Hočemo delo in delavnih sredstev in ne ubogajme!" V slavnostnem govoru je poudaril, da je današnji praznik predvsem v znamenju boja in ne v znamenju svečanosti in praznovanj, saj živimo v času, ki je raj za vse vrste špekulacij, ki nikakor niso v korist delavca. Izrazil je željo, da bi delavci lahko dosegli svoje cilje po drugačni poti in ne s stavkami in protesti, v katere smo dandanes mnogokrat prisiljeni.

Obiskovalcev prvomajskega tabora je bilo nekaj čez tisoč, vendar se to število ljudi po prenovljenem in na novo turistično sezono pripravljenem kampu porazgubi.

Starejši obiskovalci proslave so se spominjali dni iz mladosti, ko se prvi maj ni smel praznovati, pa so navkljub prepovedim tedanjega sistema in oblasti postavljali mlaje in za gumbnice pripenjali rdeče nageljne. Na Šobcu ni bilo mlaja. Odrske deske so krasili umetni nageljni vseh barv. Za odrom, na mizi je ležal šopek rdečih nageljnov in tam tudi obležal.

Takoj za publiko, ki je prisostvovala svečani proslavi, ki so jo poleg slavnostnega govornika gospoda Mikliča izpeljali tudi harmonikarski zbor glasbene šole Radovljica, pod vodstvom prof. Jožeta Ažmana, DPD Svoboda Bohinska Bela, DPD Svoboda Lesce - godba na pihala, K. P. D. SŽ - Veriga Lesce in Kranjski kvintet s pevcema, sta si našla prostor dva hrvaška državljana in prodajala sončna očala po 1500 sit in gumijaste zajčke po 600 sit.

Organizatorji že tradicionalnega prvomajskega tabora na Šobcu so bili Svobodni sindikati, Liberalno-demodratska stranka, stranke Združene liste, Socialistična stranka Slovenije in Turistično društvo Lesce. ● **T. Markovič, foto: Damjan Gazvoda**

Za stroške ni denarja

Jesenice, 3. maja - V jeseniški občini so do zdaj vložili 70 denacionalizacijskih zahtev za vračanje kmetijskih zemljišč, gozdov in kmetijskih gospodarstev. Od tega je bilo sedem nepopolnih vlog, 2 vlogi so poslali v dopolnitev. Skupno z delnimi odločbami so izdali 40 odločb, ki so v večini primerov že pravnomočne. Pri denacionalizaciji podržavljenih podjetij pa je bilo vloženih 17 zahtev, izdana pa ena odločba za vrnitev podjetja, 11 zahtev je popolnih, preostale pa še dopolnjujejo z dokumentacijo.

V jeseniški občini ugotavljajo, da občini niso priznani stroški, ki so nastali pri opravljanju nalog s področja denacionalizacije. Ministrstvo za pravosodje sicer trdi, da je bilo že od začetka jasno, da bodo stroške krile občine, na Jesenicah pa odločno ugovarjajo. Ministrstvo pravi, da je bil že sam zakon o denacionalizaciji zaradi varčevanja proračunskih sredstev sestavljen tako, da bi se v proces denacionalizacije vključevalo čim manj takih, ki so potrošniki sredstev, predvsem izvedencev ali zunanjih sodelavcev. Zato vrednosti, kjerkoli le morejo, ugotavljajo s tabelami, postopki so skratka poenostavljeni, občine pa naj bi same pokrile stroške, ki nastajajo pri denacionalizacijskih postopkih, ki jih vodijo upravni delavci.● **D. S.**

Predornina v šilingih

Jesenice, 3. maja - Na Jesenicah se je že večkrat pojavila pobuda, naj bi predornino za predor Karavanke na avstrijski strani plačevali v slovenskih tolarjih. Tudi na zadnjo pobudo predsednice izvršnega sveta skupščine občine Jesenice o možnostih plačila predornine, je ministrstvo za promet in zveze v Ljubljani odgovorilo negativno. Ministrstvo je posredovalo dokumentacijo o zasedanju meddržavne komisije za cestni predor skozi Karavanke, iz katere je razvidno, da so slovenski predstavniki večkrat postavili vprašanje plačevanja cestnine.

Avstrijska stran je pri tem opozorila, da je v Avstriji zakonito plačilno sredstvo avstrijski šiling in zato na cestninski postaji v Podrožci ni mogoče predornine plačevati v slovenskih tolarjih. Kljub temu pa bo FAAG, Tauernautobahn aktiengesellshaft, ki je na avstrijski strani upravljalec predora, v izjemnih primerih sprejemala slovenske tolarje. A le tedaj, ko bo obstajal uradni menjalni tečaj med obema valutama, oziroma tedaj, ko se bo tolar pojavil na tečajni listi avstrijske centralne banke.● D. S.

Pisali bodo ministru

Radovljica, 30. aprila - Čeprav sta ministrstvo za šolstvo in šport in radovljiški izvršni svet že podpisala pogodbo o poslovnem sodelovanju pri gradnji srednje gostinske šole v Radovljici (pogodba med drugim določa, da je izgradnja šole v Radovljici prednostna naloga pri reševanju prostorske stiske srednjega šolstva v Sloveniji), se zdaj "pogodbeni strani" ne moreta zmeniti niti za sestanek, na katerem bi uskladili program.

V občini predlagajo, da bi organizirali srednješolsko izobraževanje na dveh samostojnih šolah: turistično ekonomsko šolo s 16 oddelki v sedanji šoli, ki bi jo obnovili in povečali, gostinsko šolo z 29 oddelki pa v novi šoli, ki naj bi jo zgradili v Radovljici med vrtcem in Zavarovalnico Triglav. Ker programa še ni potrdilo ministrstvo in ker tudi v Radovljici ni malo takih, ki menijo, da bi bilo za gostinsko šolo dovolj 20 oddelkov, občina brez dogovora o tem ne more storiti novih korakov (izdelati arhitektonsko-urbanističnih rešitev, začeti s pripravo lokacijske dokumentacije, odkupom zemljišč in s komunalnim opremljanjem). Da bi pospešili dogovorjanje o programu srednjega šolstva v Radovljici, je izvršni svet na seji prejšnji ponedeljek sklenil, da bo pisno pozval ministra za šolstvo in šport dr. Slavka Gabra k usklajevanju med občino in republiko.● **C. Z.**

KOCKA TRGOVINA S POHIŠTVOM Sp. Besnica 81
PREMIŠLJUJETE O NAKUPU POHIŠTVA ALI BELE TEHNIKE
Pokličite ☎ 064/403-871

OBČINA KRANJ

o b j a v l j a

JAVNI RAZPIS ZA OPRAVLJANJE LEKARNIŠKE DEJAVNOSTI IN PRIDOBITEV KONCESIJ

Na podlagi 13. člena zakona o lekarniški dejavnosti (Uradni list RS, št. 9/92) razpisujemo opravljanje lekarniške dejavnosti in pridobitev koncesij:

1. Za območja 12 mestnih krajevnih skupnosti občine Kranj

KS Kranj - Center
KS Kranj - Gorenja Sava
KS Kranj - Orehek - Drulovka
KS Kranj - Stražišče
KS Kranj - Zlato polje
KS Kranj - Vodovodni stolp
KS Kranj - Planina
KS Kranj - Primskovo
KS Kranj - Struževo
KS Bratov Smuk
KS Huje

se razpiše podelitev dveh (2) koncesij za vseh 12 mestnih krajevnih skupnosti.

2. Za območje KS Šenčur in okoliških krajevnih skupnosti, kamor spadajo KS Visoko, KS Olševek - Hotemaže, KS Voglje, KS Voklo, se razpiše podelitev ene (1) koncesije s sedežem lekarne v KS Šenčur ali KS Visoko.

Kandidati morajo izpolnjevati:
- pogoje iz 14. člena zakona o lekarniški dejavnosti
- pogoje iz pravilnika o pogojih za opravljanje lekarniške dejavnosti (Ur. list RS, št. 37/92)

Pisne prijave z dokazili o izpolnjenih predpisanih pogojih pošljite na sekretariat za družbene dejavnosti občine Kranj z oznako "za lekarniške koncesije - ne odpiraj".

Rok prijave je petnajst dni po objavi razpisa.

Udeležence natečaja bo upravni organ obvestil o izbiri v 30 dneh od zaključka razpisa.

Takšni smo

Sestavni del programov različnih društev oziroma družin, kot so na primer lovci, ribiči, planinci, turistični delavci, vsi pa vključujejo medse običajno tudi šolarje, so postale že kot nepisano pravilo tudi očiščevalne akcije. Da bo spomladi na vrsti očiščevalna akcija, pravzaprav nihče niti več ne pomišlja in ne razmišlja, ali je sploh oziroma ali bo sploh potrebna.

Pravilo je postalo, da smo lani sicer marsikaj počistili, vendar pa bo ob letu potem spet treba prečesati obrežja rek, potokov, obronke gozdov in gozdove, saj so stara počiščena divja odlagališča najrazličnejših odpadkov spet domala takšna, kot so bila. Ocenjujemo največkrat ob tem, da bi bilo drugače, da bi bili laže kos tej naši vsakdanjosti, če bi imeli več denarja. Najbrž res, vendar sem prepričan, da denar divjih odlagališč tudi ne bi čez noč za vselej spremenil v urejeno in čisto okolje. Je pač tako, da nam je navlako, dokler jo doma še nekako prenašamo, ob domačem čiščenju potem veliko (podzavestno) lažje spraviti kar čez plot. "Le zakaj na odlagališče odpadkov, saj bodo spomladi otroci spet čistili. Bodo vsaj imeli delo in naj se praktično naučijo, da se odpadki ne morejo in ne smejo valjati po obrežjih in gozdovih," sta danes logika in prepričanje marsikaterega med nami.

Takšni pač smo. In dokler bomo takšni, bo vedno premalo denarja tudi za urejeno okolje in vsako leto bomo kot obvezni del programov lahko načrtovali očiščevalne akcije. ● **A. Žalar**

KRATKE GORENJSKE

Slovesnost na cerkljanski šoli - Cerklje - 23. aprila zvečer je bila v osnovni šoli Davorina Jenka v Cerkljah uspela prireditev, na kateri je več kot 250 učencev predstavilo šolske dejavnosti v športu, plesu, pesmi in besedi. Pripravili so razstavo ročnih del, likovnega in fotografskega krožka, predstavili pa so se tudi lutkarji s podružnične šole v Žalogu in nenazadnje tudi najmlajši iz vrtca v Cerkljah. Osrednji dogodek pa je bila izmenjava listin o prevzemu pokroviteljstva Aerodroma Ljubljana - Brnik nad cerkljansko šolo. Letos Aerodrom Ljubljana - Brnik praznuje 40-letnico in mladi cerkljanski šolarji bodo imeli priložnost predstaviti svoje aktivnosti tudi delavcem letališča. Ob podpisu listine so dobili cerkljanski šolarji od pokrovitelja v dar barvni televizijski sprejemnik, videorekorder in radiokasetofon. ● **J. Kuhar**

Gašperji na Primskovem - Primskovo - Ansambel Gašperji, katerega generalni sponzor je Gorenjski glas, bo v petek, 7. maja, ob 20. uri imel koncert v dvorani Zadružnega doma na Primskovem. Gašperji, ki jih je Slavko Avsenik izbral za izvajalca njegove glasbe, se bo na Primskovem predstavil v okviru promocijske turneje po Sloveniji s skladbami s svoje kasete Gašperji, to smo mi. Vstopnice za koncert, ki ga bo povezoval Janez Dolinar, so že v prodaji v trgovini Živila na Primskovem, vsako dopoldne pa tudi v pisarni KS Primskovo v Zadružnem domu. ● **(až)**

Zbiranje iztrošenih baterij - Kranj - Ob Dnevu Zemlje so se 22. aprila na pobudo člana Izvršnega sveta občine Kranj za ekologijo Tadeja Markiča sestali ravnatelji in predstavniki 14 osnovnih in podružničnih šol kranjske občine. Dogovorili so se, da bodo na šolah organizirali zbiranje nevarnih odpadkov in sicer iztrošenih baterij. Pobudo so že lani dali Zeleni Kranja, ki so za to pripravili tudi posebno embalažo za trgovine in krajevne skupnosti. Zdaj bo akcija trajala po šolah mesec dni, nakar bo iztrošene baterije odpeljalo v sežig JP Komunala Kranj. ● **A. Ž.**

Največ možnosti v turizmu - Adergas - V okviru Celostnega razvoja podeželja in obnove vasi (CRPOV) se krajani Adergasa v krajevni skupnosti Velesovo v kranjski občini redno srečujejo na pogovorih in posvetih. Na dosedanjih sestankih so ocenili, da imajo v Adergasu največ možnosti v turizmu. Adergas ima 200 prebivalcev, 58 gospodinjstev in od tega 14 kmečkih. Naselje je staro in ima bogato zgodovinsko tradicijo, je pa tudi romarski kraj in hkrati znan po obrtih, kot so pletenje košar, peharjev in peki prest. Adergas ni tranzitno naselje, glede na bližino Kranja, Ljubljane, Krvavca, letališča pa ima izredno ugodno lego in možnosti za razvoj turizma. ● **A. Ž.**

Razvili so nov prapor - Križe - Od 128 članov krajevne organizacije Zveze borcev Križe se jih je udeležilo letne konference 23. aprila iz krajevnih skupnosti Križe, Pristava, Sebenje in Senično več kot 70. Pred pregledom dela v minulem letu oziroma poročilom predsednika Ivana Gregorca so kulturni program ob Dnevu upora - 27. aprilu pripravili učenci osnvne šole Križe. Člani organizacije pa so ob tej priložnosti razvili tudi nov prapor krajevne organizacije Zveze borcev, za katerega so sami zbrali denar. Na letni konferenci so se dogovorili, da bodo tudi letos sodelovali na vseh že tradicionalnih spominskih proslavah. Prva takšna bo že 9. maja ob 16. uri na Čevdercih pod Kriško goro pod pokroviteljstvom Peko Tržič. ● **A. Ž.**

Gasilci gradijo prizidek - Jesenice - Osrednja letošnja naloga članov Gasilskega društva Hrušica v jeseniški občini bo nadaljevanje gradnje prizidka pri gasilskem domu, s katerim bodo pridobili nove potrebne prostore in poskrbeli hkrati za lepši izgled. Preurejeni dom bo omogočal uspešno izvedbo protipožarnih akcij in delo na preventivnem področju. V novi garaži bo tudi avto, ki so ga gasilci dobili lani, obnovili pa bodo tudi fasado doma. Večino del bodo opravili sami, pomagali pa jim bodo tudi krajani Hrušice s prispevki. Junija bodo pripravili tudi tako imenovani Odprt dan gasilskega doma in povabili krajane, da si ogledajo potek del. ● **(J.R.)**

DIAGNOSTIČNI CENTER
"VILA BOGATIN" d.o.o.
64260 BLED
Pod skalo 4

tel.: (064)76-212
Fax: (064)76-404

objavlja prosto delovno mesto

RENTGENSKEGA TEHNIKA

Pogoji:
- **višji rentgenski tehnik**
- **najmanj 5 let delovnih izkušenj**
- **znanje enega svetovnega jezika**

Prednost imajo kandidati z območja gorenjske regije.
Z izbranim kandidatom bomo sklenili delovno razmerje za nedoločen čas, s trimesečnim poskusnim delom.
Objava velja do zasedbe delovnega mesta. Kandidate bomo obvestili o izbiri v 30 dneh po prejemu prijave.

Pred čipkarskimi dnevi v Železnikih

Podcenjena železnikarska čipka

Okrog Turističnega društva v Železnikih se je izoblikovala skupina in si zastavila cilj, da tako imenovani železnikarski čipki dajo ime, ki si ga zasluži, kraju pa dogajanja, da obisk za nedomačine v Železnikih ne bo dolgočasen.

Železniki, 3. maja - Čeprav je Turistično društvo v Železnikih ob 30-letnici Čipkarskih dnevov obeležilo tudi svoj jubilej povezan z obletnico prireditve, skupina, ki danes tvori nekakšno jedro turističnih prizadevanj v Železnikih, ni zadovoljna, saj se v Železnikih med letom marsikaj dogaja, vendar pa jih na primer Slovenija premalo pozna. Potrditev tej ugotovitvi je že železnikarska čipka, za katero trdijo, da je celo kvalitetnejša od zelo dobro poznane idrijske.

"Da bi Železnike z okoliškimi kraji v Selški dolini "odprli", smo v Turističnem društvu v zadnjih letih zbrali jedro, ki ga sestavljajo člani kulturnega društva, kustos muzeja, mladi krščanski demokrati in od novih članov društva predvsem klekljarice," pojasnjuje predsednik društva **Franci Žaberl. "Prvi cilj, ki smo si ga zastavili, je, da utemeljimo pravo vrednost in kvaliteto naše železnikarske čipke. Železnikarska čipka je namreč stara že več kot 110 let. Res je prišla iz Idrije, vendar je do danes v primerjavi z idrijsko ohranila vse tiste osnovne izvirne značilnosti in prvine vzorca. Ko je dajala še kruh in preživetje domačim v preteklosti, je bilo v Železnikih skoraj 300 klekljaric, zdaj pa se spet vrača v šolo v višje razrede v Železnikih in v Škofjo Loko, v društvu pa je povezala nekaj deset starejših klekljaric."**

Matej Šubic, ki je predsednik mladih krščanskih, demokratov je prepričan, da bo po eni strani s promocijo železnikarske čipke po Sloveniji in sodelovanjem ter z različnimi prireditvami v okviru Turističnega društva Železniki, uspeli, in da bodo Železniki postali zanimivi tudi za obiskovalce Slovenije in onkraj meja. **"Naš cilj je, da bi za kraj nekaj skupnega naredili in za začetek smo se mladi povezali na kulturnem, še posebej gledališkem ter tudi družabnem področju."**

"V KUD Franc Koblar v Železnikih pobudo o skupnem delovanju seveda še kako podpiramo. Vesel sem, da bomo z železnikarsko čipko Železnike "odprli", da bomo postali zanimivi in privlačni še za koga. Sicer pa smo med letom vedno vpeti s programi na različnih proslavah ali prireditvah," je povedal pred dnevi predsednik KUD **Stane Koblar.**

Člani Turističnega društva Železniki, ki zadnje čase združuje vse, ki želijo predstaviti železnikarsko čipko, Železnike s kraji okrog njih in dolino pa "odpreti" svetu.

"Muzej v Železnikih je odprt za ogled od torka do sobote od 7. do 15. ure in lani ga je obiskalo že kar precej slovenskih gimnazijcev. V njem je tudi stalna čipkarska razstava. Ob pomanjkanju denarja, da bi promocijo Železnikov pospešili in z njo tudi železnikarsko čipko je prav pobuda Turističnega društva obetavna. Vsi si pravzaprav želimo in bomo delali, in prepričan sem, da tudi ob pomoči krajevne skupnosti in občine, da Železniki postanejo ne le krajevno in občinsko, marveč tudi slovensko zanimivi," poudarja **Jure Rejc.**

Čipkarski dnevi bodo letos v Železnikih od 22. do 25. julija. Do takrat načrtujejo še nekatere druge prireditve, povsod in ob vsaki priložnosti pa bodo poslej ponudili tudi železnikarsko čipko.

● **A. Žalar**

S skupščine AMD Kranj

Težave niso strle društva

Kranj, 3. maja - Med skupščino Avto-moto društva Kranj minulo sredo so pregledali lansko delo, ki je bilo kljub pretresom v gospodarski dejavnosti in osipu članstva uspešno. Člani si želijo več stikov.

Znatne spremembe so se dogodile v gospodarski dejavnosti AMD Kranj, je v svojem poročilu med drugim ocenil predsednik **Janko Košnik**. Šole za voznike namreč niso več vir dohodka, ampak povzročajo društvu v sedanjih razmerah vse več izgube. Ukiniti so morali tudi mehanično in ličarsko delavnico ter zmanjšati število delavcev od 22 na 6 zaposlenih, kar je sklenila že prejšnja skupščina. Ustanovili so tudi podjetje Avto-moto servis, ki naj bi prevzelo gospodarsko dejavnost v drugem polletju letos.

Čeprav so lani izgubili 319 članov, so s 3870 člani še vedno 4. društvo po velikosti v Sloveniji. Prav ohranjanje članstva bo ena temeljnih nalog tudi za prihodnje. Društvo bo kot tradicionalno dejavnost razvijalo šolo za voznike, v kateri si bodo prizadevali za dvig strokovnosti in kvalitete dela. Skrb za večjo varnost bo glavna povezovalna naloga s svetom za preventivo in vzgojo v cestnem prometu, šolami ter drugimi ustanovami. Samo lani so pripravili 3 tečaje cestnoprometnih predpisov za kranjske srednješolce, več tečajev za vožnjo kolesa z motorjem in preglede koles ter 2 tečaja za voznike traktorjev. Kot so ugotavljali nekateri starejši člani izmed 24 udeležencev skupščine, bi društvo moralo obnoviti tudi razne družabne dejavnosti, na primer, ocenjevalne vožnje, športna srečanja in drugo. Zaenkrat je v načrtu junijski izlet v Goriška Brda in avgustovsko srečanje članov na Brdu pri Kranju. Skupščina je izvolila nov upravni odbor, ki ga bo še naprej vodil dosedanji predsednik, kot eno pomembnejših nalog pa si je zastavila še sestavo društvene kronike. ● **S. S.**

PRITOŽNO KNJIGO PROSIM **PRITOŽNO KNJIGO PROSIM**

Nadstrešek na črno

Pred prazniki so se oglasili v uredništvu predstavniki stanovalcev z Ulice Jaka Platiša 13 in 15 v Kranju in povedali, da so lastniki lokalov, kot so Mona Lisa, Lotos in še nekateri brez njihovega dovoljenja oziroma soglasja in tudi brez dovoljenja ustreznega upravnega organa začeli graditi nadstrešek pred lokali. Povedali so, da so odločno proti takšnemu posegu, saj bi bilo v stanovanjih v prvem nadstropju potem poleti veliko bolj vroče, ne bi mogli imeti odprtih oken in nenazadnje bi bila stanovanja zaradi takšnega nadstreška tudi manj vredna. Zato so o posegu obvestili inšpektorja, ki je gradnjo takoj ustavil, menda pa se s posegom, ko ga bodo pooblastili za upravljalca, ne bo strinjal tudi Domplan. ● **(až)**

Meja - zavetišče za glodalce

Jezijo se tudi stanovalci v Ulici Moše Pijadeja oziroma po novem v Zoisovi ulici 44 v Kranju. Že dobrih deset let se zavzemajo, prosijo, protestirajo, naj se zelenice in nasadi v tem delu oziroma v naselju Vodovodni stolp redno vzdržujejo. Najbolj pa se jezijo nad živo mejo ob pločniku, za katero tudi strokovnjaki pravijo, da takšna, kot je, ne sodi v naselje.

Ne le, da je zelo priročno odlagališče odpadkov in smeti, v njej so si poiskali zavetišče tudi glodalci, ki silijo seveda tudi v stolpnice. Še bolj ogorčeni pa so bili pred prazniki, ko so delavci JP Komunala, kolikor so pač mogli, počistili nesnago izpod žive meje, za ureditev le-te pa menda ni več denarja. ● **(až)**

Past za lubadarja - premajhna za zlikovce

Recimo, da storilci niso vedeli, da so pasti, ki jih je po gozdovih na svojem območju namestila Služba za gojenje in varstvo gozdov GG Kranj, zelo učinkovite. Ko bi si ogledali past, kakršno smo si mi v četrtek pred 1. majem le streljaj od kranjskega pokopališča in v njej odkrili najmanj 1000 velikih smrekovih lubadarjev (200 do 300 pa jih je dovolj, da uničijo eno smreko), prav gotovo ne bi pasti na robu parkirnega prostora oziroma gozdička ob kranjskem pokopališču enostavno zažgali. Ogenj so opazili na srečo delavci pokopališke službe in ga tudi pogasili. Recimo, da se objestnost (saj najbrž ni bilo drugega) ne bo več ponovila, kajti uničenje pasti za lubadarja res ni nikakršno herojstvo. ● **(až)**

Razstava spodnjega perila

Lovci lovske družine Šenčur so imeli tudi prejšnjo nedeljo v svojem revirju očiščevalno akcijo. Nabrali so kar nekaj traktorskih prikolic in poln tovornjak povrhu najrazličnejših odpadkov. Še vedno, čeprav imajo takšna čiščenja gozdov vsako spomlad, je bilo precej žlajlečjih in prašičjih kož, odslužene bele tehnike, odpisanih plaščev za avtomobile in podobne navlake. Pravzaprav nič nenavadnega, dokler se ne bomo vsi skupaj navadili, da vse to ne sodi v gozd. Razjezilo pa jih je nazadnje, da so v gozdu, ob cesti proti Agromehaniki odkrili na drevju pravo razstavo ženskega spodnjega in drugega perila, pod drevesi pa kup avtomobilske in druge navlake. Še dobro, da jih ni veliko, ki bi imeli navado po gozdovih razstavljati odpisano žensko perilo. ● **(až)**

Milena Koselj - Šmit, članica sindikata Neodvisnost

Postali smo ustrahovani mezdni delavci

Upokojitve, dokupi delovne dobe, čakanje na pokoj na zavodu za zaposlovanje so na videz najmanj boleč način, da se podjetje reši odvečnih delavcev. Številni primeri iz vsakdanjosti pa kažejo, da so tudi tako elegantni postopki polni umazanih podrobnosti. Kako se denimo počuti delavec, ki mu je podjetje obljubilo dokup delovne dobe, mu izdalo odločbno o prenehanju delovnega razmerja, nato pa se izkaže, da ni denarja za dokup? Človek ostane brez zaposlitve in tudi upokojiti se ne more, za to odgovorni pa potem kličejo državo na pomoč. Zgodbo o nekaj takih primerih nam je potrdila MILENA KOSELJ - ŠMIT, aktivistka Konfederacije novih sindikatov Slovenije Neodvisnost, sicer pa članica upravnega odbora in skupščine Zavoda za pokojninsko in invalidsko zavarovanje Slovenije.

Zavod je namreč marca prejel več prošenj podjetij za podaljšanje plačila prispevka za dokup zavarovalne dobe za presežne delavce.

"Za odlog so prosile Slovenske železnice, Dijaški dom Koper, Alples Železniki, Transshop Maribor, Hitrometal Mengeš, Impol Montal iz Slovenske Bistrice, Eurotrans Ribnica," je povedala Milena Koselj - Šmit, predstavnica sindikata Neodvisnost v skupščini ZPIS. "Slovenske železnice so zaprosile za odlog plačila prispevkov za 139 delavcev, ki naj bi jim dokupili delovno dobo. Znano nam je, da so v istem času, ko se ni našlo denarja za 139 delavcev, izplačali neznansko visoke odpravnine vodilnim delavcem. V dopisu celo pravijo, da bi vrnitev teh 139 delavcev nazaj v delovno razmerje izzvalo velik revolt med zaposlenimi. V podjetju Impol Montal pa v prošnji za spregled plačila prispevkov celo pišejo, da se zavedajo lastne malomarnosti pri reševanju dokupa zavarovalne dobe, a kljub temu pričakujejo pomoč države. Sama sem sicer na upravnem odboru ZPIS predlagala, da se izjemoma odobri podaljšanje 15-dnevnega roka za plačilo prispevkov, da se dokup let podaljša (zadnji rok za plačilo teh prispevkov je bil 15. april), toda s tem smo samo podprli neznansko "šlamparijo" odgovornih in vodilnih delavcev v podjetjih. Po mojem mnenju pri vseh omenjenih podjetjih ni šlo za objektivne razloge, pač pa za nevestnost in neogovornost sicer najodgovornejših ljudi v teh podjetjih. Upravni odbor ZPIS je presodil, da podaljša rok plačila prispevkov z namenom zagotoviti socialno varnost zavarovancev. Tudi je opozoril podjetja, naj delavcem ne prekinjajo delovnega razmerja brez predhodnega plačila prispevka za dokup zavarovalne dobe."

Dogaja se tudi, da podjetja ne plačujejo prispevkov za pokojninsko zavarovanje delavcev. Kakšne so posledice?

"Delavci v takih primerih dvomijo, ali jim teče delovna doba. Sindikat Neodvisnost je zaprosil ministrstvo za delo za odgovor, to pa je odgovorilo, da v takih primerih delavec ne trpi nobenih posledic. Delavcu se všteva v zavarovalno dobo tudi čas, ki ga je prebil v delovnem razmerju, tudi če zanj niso bili plačani prispevki za pokojninsko in invalidsko zavarovanje."

Kdo je odgovoren za tako neodgovorno početje?

"Ko je upravni odbor ZPIS obravnaval prošnje Alplesa, Železnic in Hidrometala, je bilo tudi rečeno, da ZPIS ni pravi naslov za rešitev teh težav, pač pa je treba to zagotoviti vpodjetjih, tam pa zaostriti tudi odgovornost. Odobritev podaljšanja roka za plačilo prispevkov pa je kršenje z zakonom določenih rokov, tako da je res šlo za izjemne rešitve. Če bodo te vloge še prihajale, bom jaz v vsakem primeru glasovala za ... Treba je namreč gledati na stisko ljudi. Tudi jeseniška Železarna je aprila prosila za odlog plačila prispevkov, da je lahko izplačala plače. Tudi po zaslugi našega sindikata je bil izglasovan odlog, saj je bilo zanj osem glasov, s samo sedmimi pa bi predlog padel."

Kako gledate na današnjo pravno nezaščitenost delavcev?

"Tako nezaščiten, kot je zadnja leta delavec, ni bil pol stoletja. Iz zaposlenih smo naredili poslušne mezdne delavce, ki jih hromi strah pred izgubo dela. Tudi sindikati imamo v podjetjih probleme s postavitvijo sindikalnih zaupnikov, saj se bojijo izpostaviti, kljub temu da jim zakon nudi sindikalno imuniteto. Mnogi vanjo ne verjamejo, ker prihaja do kršitev. Konkretni primer poznamo iz Sukna Zapuže. Tu so odločbe o čakanju na delo in o trajnih presežkih izdali brez upoštevanja vsakršnih meril. Med presežki so se našli celo invalidi in nosečnice. Na intervencijo sindikata Neodvisnost je direktor te odločbe preklical. Če bodo šli v opredeljevanje trajnih presežkov, se bodo morali držati zakona o delovnih razmerjih, upoštevati merila in sindikatom argumentirati, zakaj je bilo treba ljudi odpustiti, ne pa se sklicevati zgolj na izgubo južnih trgov."

Vse več delavskih zadev gre na sodišče. Kaj to pomeni?

"Na sodišču združenega dela imamo več vlog za premalo izplačane osebne dohodke, denimo za delavce KOOP Mojstrana in za delavce Železarne.

Stvar še traja, ker še ni jasnega stališča do zadolžnic za manj prejete osebne dohodke. Sicer pa gre vse več delavskih zadev na sodišče, ker v podjetjih vlada prepričanje, da je najbolj enostavno zamuditi vse roke, saj je za vse zadeve konec koncev pristojno sodišče. Dokler ne bodo drugače delovale delovne inšpekcije, ki bodo trdo prijele kršitelje delovnopravne zakonodaje, tudi pravne varnosti za delavce ne bo." **D.Z.Žlebir**

DELAVSKI ODVETNIK ODGOVARJA

Naknadna ponudba druge zaposlitve

Vprašanje:

S pravnomočno odločbo direktorja sem bil določen kot trajni presežek. Preden mi je potekel 6-mesečni odpovedni rok in pred izplačilom pripadajoče odpravnine, pa sem prejel novo odločbo o spremembi prvotne odločbe. S slednjo mi je bila določena razporeditev v drugo organizacijo kot drugačen ukrep za rešitev mojega problema. Katera odločba sedaj velja, in po kateri se moram ravnati?

Odgovor:

Vsekakor gre za pravno izredno zanimivo situacijo, ki pa v zakonu ni posebej urejena. Zato je treba rešitev najti v splošnih načelih pravnega sistema.

Kar nekaj vsebinskih razlogov govori v prid stališču, da podjetje lahko naknadno tudi spremeni svojo prvotno odločitev o načinu rešitve problema posameznih presežnih delavcev, in sicer, vse dokler ni izplačana tudi pripadajoča odpravnina. Kot prvo namreč zakon razporeditev delavca v drugo organizacijo, s katero se delavcu namesto prenehanja zagotavlja nepretrgano delovno razmerje, razumljivo obravnava kot prednostno obliko razreševanja trajnih presežkov (1. odst. 35. člena razloga za delavca tudi dejansko ugodnejša (vsaj načeloma) in se torej njegov delovnopravni položaj na ta način lahko le izboljša. Po logiki stvari bi torej obravnavani spremembi le težko utemeljeno nasprotovali. Kljub temu pa je razlog, ki vendarle govori proti možnosti naknadnega spreminjanja prvotne odločbe, mnogo močnejši. Eno temeljnih pravnih pravil namreč pravi, da o isti stvari ni mogoče več odločati, če je bilo o njej že odločeno s pravnomočno odločbo pristojnega organa. Tudi organ, ki je odločbo izdal, je torej, potem ko je postala pravnomočna, po vsebini ne more več spreminjati. V danem primeru se uporaba tega pravnega pravila sicer na prvi pogled zdi nelogična. Še kako logično pa isto pravno pravilo postane, če si zamislimo primer, ko bi nekdo hotel prvotno in že pravnomočno odločbo za delavca naknadno spremeniti na slabše. Nikjer namreč ne piše, da tudi v danem primeru, komu morda ne bi bolj ustrezala prvotna odločba oz. prvoten način rešitve (npr. če ima namen s pomočjo odpravnine začeti lastno dejavnost).

Po našem mnenju bi torej podjetje lahko spremenilo svojo prvotno odločbo o vaših pravicah in dolžnostih iz naslova presežka delavcev le z vašim soglasjem, in sicer izrecnim (npr. s pisno izjavo) ali izraženim s konkludentnim dejanjem (npr. če sprejmete ponujeno drugo delo in podpišete pogodbo o zaposlitvi.

Pravna služba
Sveta kranjskih sindikatov
Mato Gostiša, dipl. iur.

BOMBAŽNA PREDILNICA IN TKALNICA TRŽIČ
Predilniška cesta 16, Tržič, d.o.o.

objavlja prosto delovno mesto

BARVANJE TKANIN

Pogoji:
- srednja tekstilna šola - kemijska smer (IV. st.)
- 2 leti delovnih izkušenj

Delo se bo opravljalo v treh delovnih izmenah in je glede na naravo dela primerno za moškega delavca.

Delovno razmerje bomo sklenili za določen čas z možnostjo kasnejše zaposlitve za nedoločen čas.

Pisne ponudbe pošljite na naslov: BPT Tržič, Predilniška 16, 64290 Tržič; telefon: 064/53-571.

Slepi med nami

Zmaga življenjske moči nad slepoto

Sonja Pušnik, 20-letna slepa študentka defektologije na ljubljanski Pedagoški akademiji.

Ljubljana, 20. aprila - Sonjo sem poiskala v njeni sobici v Študentskem naselju na Kardeljevi ploščadi. Pogovarjali sva se o njenem študiju, o poteh, ki so jo pripeljale v Ljubljano in še o mnogih stvareh, predvsem o željah in načrtih, ki jih Sonja nima malo. "Rodila sem se kot četrti otrok v petčlanski delavsko-kmečki družini v Novi cerkvi pri Celju. Svojo drugačnost, slepa sem od rojstva, sem prvič začela dojemati šele v vrtcu. V spominu mi je ostal droben dogodek, ki pa veliko pove. Z drugimi otroki sem se lovila po igrišču in to je še nekako šlo. Ko pa so se otroci z igrišča napotili med bližnja drevesa, sem že sama ugotovila, da ne gre več. Vzgojiteljica je takrat dejala: "Saj če nočeš Sonja, ti pa ni treba!" Ni šlo za to, da tega ne bi hotela, le zmogla nisem.

Nato sem šla v malo šolo v Zavod za slepo mladino v Ljubljano. Prva leta v Ljubljani so bila zelo kritična. Pred tem sem bila navajena le domačih, nato pa sem morala kar naenkrat za cel teden od doma, med tuje, nepoznane ljudi. Čez čas sem se nekako navadila, devet let je kar hitro minilo. Nakar se je pojavilo vprašanje, kam naprej. Vleklo me je v smeri, kjer bi lahko pomagala ljudem. Zdravstvena šola me je zelo mikala, a na informativnem dnevu v Celju so mi enostavno v obraz povedali, da mi zapirajo vrata. Za kar sem jim danes hvaležna, saj vem, da v zdravstvu res ne bi mogla delati. Končno sem se odločila za Center slepih v Škofji Loki, kjer sem končala srednjo administrativno šolo. Ves čas pa sem iskala samo sebe in pot naprej."

Gimnazija je tudi v Škofji Loki. Zakaj se nisi odločila zanjo?

"Nisem bila dovolj močna. Predvsem pa v Zavodu v Ljubljani nisem vedela, da ta možnost obstaja. Že v drugem letniku v Škofji Loki so me začeli pregovarjati, naj vendarle poskusim na gimnaziji. Nisem imela moči. Med počitnicami, po drugem letniku srednje administrativne šole sem se odločila za počitniško delo v telefonski centrali. Hotela sem se prepričati, ali je to delo zame ali ne. Po dveh mesecih dela v centrali sem ugotovila, da tam ne bi zdržala niti leto. Razmišljala sem o študiju socialnega dela, psihologije. Lani sem izvedela za študij defektologije in zame ni bilo več vprašanja. Preko diferencialnih izpitov na srednji pedagoški šoli sem prišla na Pedagoško akademijo. Ni mi žal za tistih pet let, ki sem jih preživela v Škofji Loki. Če mi tu morda spodleti, imam še vedno poklic. Pridobila sem si cel kup življenjskih izkušenj. Spoznala sem veliko ljudi in mislim, da je samo pot v Škofjo Loko vodila tudi naprej v Ljubljano. Pri tem so mi ogromno pomagali socialna delavka, ravnatelj in vzgojitelj Jure iz Centra v Škofji Loki."

Sama v neznanem okolju

"V Ljubljano sem prišla lanskega oktobra. Spremljala me je diflopedagoginja iz Škofja Loke, pokazala mi je osnovno pot do fakultete in predavalnice, pot do mini-menze, skupaj sva šli še do trgovine, ampak za to bi potrebovala že nekaj več časa, ker je le nekaj ovinkov. In potem sem ostala sama, sama v minuti, ko prej nikoli v življenju nisem bila postavljena pred dejstvo, da moram nekam oditi sama in na novo zaživeti. Sama sredi neznane sobe. Vedela sem sicer, kje stoji miza in kje omara, nisem pa imela še tistega pravega občutka,kot ga imam npr. sedaj, ko imam korake do mize ali česarkoli drugega v sobi, kar v nogah. Takrat pa je bilo še vse v tipanju. Apartma je bil poleg tega neurejen, ker čez poletje v njem ni bilo nikogar, sostanovalk nisem poznala, one niso vedele, da pridem... skratka bila sem zgubljena. Ko je zvečer prispela moja sostanovalka, enostavno ni mogla verjeti, da sem slepa, ker se mi na zunaj nič ne vidi. Včasih je to še slabše.

V predavalnici sem nato srečala sošolko, ki mi je pomagala izpolniti vse potrebne vpisne obrazce. Ugotovila sem, da je Mateja Fabjanova, s katero sva se srečali na naših nastopih "Trenutek svetlobe", moja sošolka. Takšno je bilo moje prvo srečanje s fakulteto. Občutek, da sediš med študenti, da si prišel nekam ven popolnoma sam, je sicer krasen, tista praznina, ki jo čutiš pred seboj, pa je nekaj popolnoma drugega."

Srčna želja - diflopedagoginja

"Nad študijem sem kar zelo navdušena, čeprav si najbolj želim, da bi nekoč postala diflopedagog (delo s slepimi). Ta usmeritev mi tega sedaj ne daje. Ampak upam, da bo to možno opraviti z dodatnimi izpiti, vsaj tako so mi zagotovili na fakulteti.

Študijski uspehi? En izpit sem naredila, enega sem padla, za menoj sta dva seminarja. Vseh izpitov za pogoj je osem, glavnina pride na vrsto šele sedaj, ob koncu študijskega leta. Pri študiju mi ogromno pomagajo zapiski, ki si jih naredim z eloboxom (elektronska beležnica s pisavo za slepe, op. M.P.) in potem sprinatam na elotypu, nekaj si pomagam tudi z zvočnimi posnetki, čeprav zelo malo. Veliko snovi prebirava skupaj z Matejo, skupaj delava seminarje. Sama se trudim, da je ne obremenjujem preveč, ker se zavedam, da ni en sam človek tisti, ki bi ti lahko pomagal pri vseh stvareh. Disciplina pri študiju? Res je, da si bolj odvisen od predavanj in gledaš, da čimveč odneseš, ker ti knjige pač niso dostopne."

Druge, posebne želje?

"V življenju imam same takšne čudne želje: strašno rada bi se vozila z jadralnim letalom, strašno rada bi skakala s padalom, rada bi smučala na vodi in ne vem kaj vse. Same take želje... **Mojca Peternelj**

Začetni tečaj TM

Kranj - V OŠ France Prešeren bo v četrtek, 6. maja, ob 19. uri začetek tečaja transcendentalne meditacije - v razredu za likovni pouk. Tokratni enotedenski tečaj bo vodila Alenka Kham - Pičman.

Kolesarski izlet

Žirovnica - Kolesarska sekcija pri Društvu upokojencev Žirovnica vabi na kolesarski izlet Žirovnica - Bl. Dobrava - Poljane - Bled - Žirovnica. Izlet bo v sredo, 5. maja 1993, ob 14 uri. Odhod bo izpred Doma Društva upokojencev. ● **L. C.**

Krajevni praznik v Begunjah

Krajevna skupnost Begunje je dan osvoboditve Begunj in jetnikov iz zloglasne begunjske jetnišnice razglasila za svoj krajevni praznik. V spomin na žrtve in ustreljene talce bo danes ob 15.30 uri v Begunjah spominska svečanost s kulturnim programom, najprej na grobišču v graščinskem parku, nato pa na grobišču talcev v Dragi. **M.P.**

GORENJSKI GLAS

Na podlagi 37. člena zakona o urejanju naselij in drugih posegov v prostor (Uradni list SRS, št. 18/84, 37/85 in 29/86 ter RS, št. 10/88) je Izvršni svet SO Škofja Loka na 117 seji, dne 20. 4. 1993 sprejel

SKLEP

o javni razgrnitvi osnutka prostorskih ureditvenih pogojev v občini Škofja Loka

1.

Javno se razgrne osnutek prostorskih ureditvenih pogojev v občini Škofja Loka, ki ga je izdelal PA - Arhing Ljubljana v sodelovanju z Zavodom za družbeni razvoj občine Škofja Loka pod št. projekta 21/92-A v januarju 1993.

2.

Osnutek prostorskih ureditvenih pogojev se javno razgrne za čas enega meseca od dneva objave, in sicer v prostorih Občine Škofja Loka, Sekretariata za družbeni razvoj, Mestni trg 15, Škofja Loka, v avli v II.I nadstropju.

3.

V času javne razgrnitve bodo organizirane naslednje javne obravnave:

1. ŽIRI -v ponedeljek, dne 10. 5. 1993 ob 18. uri v Družbenem domu Partizan v Žireh
2. GORENJA VAS -v torek, dne 11. 5. 1993 ob 18. uri v TVD Partizan v Gorenji vasi
3. ŠKOFJA LOKA -v sredo, 12. 5. 1993 ob 18. uri v Loškem gledališču v Škofji Loki
4. ŽELEZNIKI -v četrtek, dne 13. 5. 1993 ob 18. uri v prostorih KS Železniki

4.

Občani, podjetja in skupnosti lahko dajo v času javne razgrnitve pisne pripombe in predloge k osnutkoma sprememb in dopolnitev planov.

5.

Ta sklep se objavi v Uradnem listu Republike Slovenije in na oglasnih deskah Občine Škofja Loka ter vseh krajevnih skupnosti v občini.

KULTURNI KOLEDAR

KRANJ - V galeriji Prešernove hiše razstavljata slike in grafike akad. slikarki ***Petra Varl - Simončič in Zora Stanič*** iz Ljubljane. V galeriji Mestne hiše razstavlja akad. slikarka ***Maja Dolores Šubic***. V galeriji Dom Stražišče razstavlja ***Tomaž Kunst*** fotografije na temo trenutki v gorah.

JESENICE - V razstavnem salonu Dolik so na ogled slike ***Irene Gutt - Gregorič***.

VRBA - Prešernove hiša je odprta vsak dan od 9. do 16. ure, ob sobotah in nedeljah od 10. do 16. ure, ponedeljek zaprto.

DOSLOVČE - Finžgarjeva hiša je odprta vsak dan od 10.30 do 13. ure, ob nedeljah od 11. 30 do 17.30, ponedeljek zaprto.

KRANJSKA GORA - Liznjekova domačija je odprta od 10. do 17. ure, ob sobotah in nedeljah od 10. do 16. ure, ponedeljek zaprto.

RADOVLJICA - V galeriji Pasaža radovljiške graščine razstavlja fotografije ***Joco Balant***.

KROPA - V Kovaškem muzeju je odprta prenovljena in razširjena razstavna zbirka o nekdanjem ***čebljarstvu*** v Lipniški dolini.

ŠKOFJA LOKA - V galeriji Ivana Groharja razstavlja slike ***Jože Slak Doka***. V galeriji Loškega gradu je na ogled slikarska razstava arhitekta ***Fedorja Žigona. Zbirke Loškega muzeja*** so odprte vsak dan od 9. do 17. ure, razen ob ponedeljkih. V galeriji ZKO-Knjižnica so na ogled ilustracije akad. slikarke ***Rože Piščanec***.

TRŽIČ - V Kurnikovi hiši je na ogled razstava ***Hotavelje skozi čas*** avtorja prof. dr. Antona Ramovša. V paviljonu NOB razstavlja akrilna platna ***Marko Jezernik***. V dvorani sv. Jožefa ob tržiški farni cerkvi razstavlja akad. slikar ***Jože Meglič - Bavantkov z Voma***.

LJUBLJANA - V Muzeju novejše zgodovine, Celovška 23, je na ogled razstava ***Menjave denarja v 20. stoletju***.

PRIREDITVE TEGA TEDNA

KRANJ: RAZSTAVA - V Stebriščni dvorani Mestne hiše bodo v četrtek, 6. maja, ob 18. uri odprli razstavo poslikanega pohištva na Gorenjskem.

KRANJ: GLEDALIŠČE - V Prešernovem gledališču Kranj bodo jutri, v sredo, ob 20. uri ponovili komedijo ZBEŽI OD ŽENE aza izven. Predstava je razprodana. V četrtek, 5. maja, ob 20. uri bo s komedijo Mira Gavrana MOŽ MOJE ŽENE gostoval Dom Španskih borcev iz Ljubljane - za red sobota I, konto in izven.

RADOVLJICA: KUMERDEJ - V dvoranici radovljiške knjižnice bo danes, v torek, ob 19.30 Branko Slanovic predaval o "pozabljenem" Blažu Kumerdeju, slovenskem jezikoslovcu in šolniku, rojenem na Bledu leta 1738.

MLADI PEVCI

Jesenice - V gledališču Tone Čufar bo jutri, v sredo, ob 19. uri v organizaciji ZKO Jesenice srečanje otroških in mladinskih pevskih zborov občine Jesenice z naslovom Mladina poje 1993. Predstavilo se bo pet otroških pevskih zborov in štirje mladinski pevski zbori.

RAZSTAVA SLIK JANEZA JUSTINA

Škofja Loka - Kolekcija slik, s katerimi se je v svojem domačem kraju predstavil Janez Justin, je novejšega datuma in je tematsko namerno zaokrožena na lovsko motiviko. Vsekakor je glede na motiviko dandanes to redko na razstavah prikazan slikarski svet. Čeprav je bilo pred stoletji upodabljanje divjadi in prizorov z lovsko motiviko pomemben del takratnega slikarskega repertoarja in je danes ponos številnih galerijskih in drugih zbirk, ga npr. v 20. stoletju slikarji le redko oz. izjemno vključujejo v svoj slikarski opus. Največkrat kot tihožitje in še to predvsem slikarji lovci, saj ti ne samo, da se interesirajo iz čistega slikarskega zanimanja za to zvrst umetnosti, temveč tudi tesneje živijo z divjadjo v naravi in jim je zato prav poseben slikarski izziv.

Slikar Janez Justin, ki ima v prijatelju slikarju Francetu Novincu, akademskemu profesorju odločilnega učitelja in vodnika pri umetniškem poglabljanju v naravo, se loteva slikanja divjadi tudi kot lovec dokaj pogosto in še prav s posebno pozornostjo. Slika je v obliki tihožitij, se pravi aranžirano kot mrtvo prirodo, kjer je dovolj časa za opazovanje in s študijem doseganje raznih želenih slikarskih variant. Tokrat pa je poleg krajinskih gozdnih motivov vključil v razstavo serijo prizorov doživetih neposredno v naravi. Tako kot je bilo srečanje vselej drugačno in vselej naključno, so tudi pristopi k posameznim prizorom povsem različni in ustrezni trenutnim stanjem. V motivih s skupino srnjadi med togim nizom golih drevesnih debel s hladnim nadihom zimskega miru ali s frfotajočimi fazani ali prisluškovanjem srnjakom ni prisotno samo slikarsko znanje, temveč je tudi veliko poznavalstva in ljubezni do narave. Ta se odraža tudi v vnašanju vse bolj osebnega razpoloženja v odbiranje in slikanje motivov gozda, ki pa se podreja vse slike povezujoči sijoči zeleni barvi. Raziskujoč slikarski pristop, ko je slika do slike drugačna po načinu slikanja, a hkrati povezujoče poenoten v sijočih barvah in sorodnosti vzdušja doživetosti, zagotavljanju slikarju Janezu Justinu nove možnosti pri uresničevanju njegovih zanimivih slikarskih zamisli.

prof. dr. Mirko Juteršek

TRGOVINA S POHIŠTVOM
ALPROM d.o.o., TRŽIČ
na Gorenjskem sejmu v KRANJU
AKCIJSKA PRODAJA KUHINJ
"GORENJE" IN "SVEA"
25% POPUST
Delovni čas: od 9. do 11.30 in od 14. do 19. ure,
sobota od 9. do 12. ure; tel.: 222-268

Bohinjske pravljice

DRAGOCENI DROBCI LJUDSKEGA IZROČILA

Bohinjska Bistrica - Toliko Bohinjcev in njihovih gostov, kot se jih je zbralo pretekli petek v osnovni šoli Janeza Mencingerja, se najbrž redko vidi na kupu. Dogodek pa je bil res svečan in za Bohinjce nadvse pomemben: rodila se je knjiga. A ne kakršnakoli, ampak knjiga pristnih, v narečju napisanih bohinjskih pravljic, ki jih je zbirateljica in vestna zapisovalka *Marija Cvetek* naslovila "Naš voča so včas zapodval".

Marijina velika ljubezen do etnografskega blaga in bogatega ljudskega izročila izvira že iz otroških let. Kar pomni, pravi, je z velikim veseljem in še večjimi, otroško radovednimi očmi, poslušala svojega deda, Mežnarčkovega ata iz Srednje vasi, kako je "zapodval pravljojce". Vse vrste pravljic, čeprav avtorica sama pravi, da to niso prave pravljice, kot jih poznamo. Menda se je že slavni bohinjski rojak pisatelj Janez Mencinger spraševal, le zakaj da ni pravljic in hkrati ugotavljal, da je Bohinjcem življenje pretežko in da so pozabili na vse drugo, razen na boj za življenje, ki so ga bili z neusmiljeno naravo iz dneva v dan. Ali, kot pravi Marija Cvetek, so se Bohinjcu pravljice "v svoji črno beli tehniki in s čudovitimi zapleti zdele preveč fantastične, da bi lahko z njimi otroku privzgojil pravi čut za presojanje trdega vsakdana".

Kakorkoli že, avtorica je zbrala cel kup povedk iz bogate bohinjske slovstvene folklore. Prve zbrane povedke je že kot študentka slavistike in primerjalne književnosti predstavila v svoji seminarski nalogi. Takratnemu mentorju, profesorju Logarju pa se mora zahvaliti, da zna vse te narečne bajeslovne in druge povedke tudi pravilno zapisati, s pomočjo mednarodne transkripcije. Dosledna metoda pri zapisovanju vseh narečnih glasov seveda ni bila mogoča, kot je povedala avtorica, saj bi se lahko na ta način pomen posameznih besed popolnoma spremenil, bralcu pa bi izredno otežil vizualno prepoznavanje besed. Branje povedk, ki so napisane v narečju posamezne vasi, iz katere prihajajo, je že tako ali tako precej zahtevno. Govorica posameznih vasi, zlasti tistih iz spodnje in onih iz zgornje bohinjske doline se namreč precej razlikuje. Zlasti pomembne razlike so pri švapanju (govorjenje na v, ki je na Gorenjskem splošen pojav), ki v Bohinju ni značilno za vse vasi. Nekateri, zlasti v zgornji dolini trdo švapajo, drugi npr.

Marija Cvetek, avtorica knjige bohinjskih pravljic. foto: Damjan Gazvoda

v spodnji dolini nihajo med doslednim in manj doslednim švapanjem. V Bohinjski Bistrici in na Ravnah pa švapanja ne poznajo. Zaradi te različne govorice, je, kot pravi Marija Cvetek, med Bohinjci prihajalo do raznih domislic na račun drugačnega govora, ki so se ohranile v ljudskem spominu. V zgornji dolini so bistriško govorico (brez švapanja) ljudje razumeli kot bolj gosposko, pa so se takole ponorčevali iz Bističanov: "Bistrška sekula štir dela delala: curala, kekala, treske pobirala, putke vmes klicala." Bističani jim seveda niso ostali dolžni: "Naša kobiva ni nč piva, je l mav požvmpava, potle j pa šva."

Marija Cvetek ali po domače Minka Cvetkova iz Srednje vasi je po prvi seminarski nalogi o bogatem ljudskem izročilu v Bohinju nadaljevala svoje zbirateljsko delo. Načrtno je zbirala gradivo in ko se je pri založbi Kmečki glas v Ljubljani pokazala priložnost, je pri njih izdala svoj prvenec, ki ga je naslovila "Naš voča so včas zapodval", Bohinjske pravljojce. Posamezne zgodbe so že pred leti izhajale v Bohinjskem zborniku. Pripovedke se v knjigi stalno prepletajo, tako da je Marija svojo knjigo razdelila na trinajst razdelkov in jim podelila literarne naslove. Med njimi najdemo povedke, ki so skoraj pravljice, z bajeslovnimi bitji škrati, zvedanci (vedomci - duše, ki še niso prišle v nebesa in še "vicajo" okoli), Pehto, gozdnim in povodnim možem,...Druge govorijo o starodavnih verovanjih Bohinjcev. Tu so zgodbe o hudem času, o coprnijah, zagovorih, o tistih, ki znajo švintati (preganjati bolezen).

V knjigi najdemo tudi bohinjske legende, zgodbe o nastanku posameznih cerkva, resnične zgodbe o Bohinjcih, o prihodu železnice v Bohinj, medvojne in povojne zgodbe, lovske zgodbe, predvsem o raubšicih (lovcih na črno), po katerih je Bohinj zelo slovel. Zadnji razdelek v knjigi nosi naslov "Vsak po svoje, Bohinjc pa s svedrom" in govori o čisto posebnem načinu čustvovanja in dojemanja sveta, ki je po avtoričinem prepričanju lasten samo Bohinjcem.

Knjiga je pravi biser in pomemben kamenček v zbiranju etnografskega gradiva širom po Sloveniji, izšla pa je v zbirki Glasovi. To je že peta knjiga v tej zbirki, ki obravnava posamezno pokrajino in njeno ljudsko izročilo. Marija Cvetek ali Minka Cvetkova pa že na tihem načrtuje naprej. Zbranih ima cel kup ljudskih molitev, rada bi izdala slovar bohinjskih govorov, krogotok letnih običajev. Vse to je že zbrano in Marijo kar kliče in sili, da zbira naprej. "V začetku, ko mi je profesor Logar predlagal, naj to zberem za seminarsko nalogo, sem se bala, da jih ne bo dovolj, da tega ni. Ampak, po letih zbiranja sem ugotovila, da je takšnega ljudskega izročila kar precej in da še vedno nastaja novo." In na petkovi predstavitvi prvenca Marije Cvetek - ilustracije za knjigo je prispevala njena sestra Slavica Cvetek - se je izkazalo, da imajo pripovedovalci povedk, ki jih je zapisovala, tega blaga še dovolj v zalogi, saj smo eno povedko lahko slišali kar v živo od pripovedovalke same. Nekaj nam jih je v pristnem bohinjskem govoru posamezne vasi prebrala tudi Marija Cvetek in s posameznimi zgodbami neizmerno zabavala avditorij.

In kot posebno priznanje avtorici in njenim sodelavcem - pripovedovalcem povedk z bohinjskega konca: v radovljiški občini so se odločili, da bodo knjigo Marije Cvetek "Naš voča so včas zapodval" poklanjali svojim gostom ali tistim, ki bodo v Radovljico prišli po službeni dolžnosti. ● **Mojca Peternelj**

Lutkovno gledališče glasbene mladine Jesenice

BUTALCI

Jesenice - Lutkovno gledališče glasbene mladine Jesenice svojo peto sezono zaključuje z lutkovno igrico Butalci, ki je njihova tretja letošnja premiera in ki jo večinoma uprizarjajo v kulturnem domu na Hrušici. Doslej so lutkarji Butalce predstavili že devetkrat, repriz pa bo še veliko, saj bodo predstavo igrali tudi še v naslednji sezoni.

Režiser Matija Milčinski je iz Butalcev svojega deda, Frana Milčinskega, izbral pet zgodbic, jih nekoliko priredil (največ sprememb opazimo v uvodnem in zaključnem delu predstave) in s petmi jeseniškimi animatorji pripravil veselo, prisrčno in celo nagajivo otroško lutkovno predstavo. Da je predstava nagajiva, pravim zato, ker se Butalci pred občinstvom v dvorani prav po butalsko predstavljajo, jo dražijo in jo celo škropijo z vodo. A ravno ob takšnih vragolijah otroci tudi najbolj uživajo.

Matija Milčinski je zmešnjavo butalskega sveta ponazoril tudi s tem, da je za moške like določil ženske animatorje, ženski lik pa animira moški glas. Tako župana, policaja in peka igrajo Nuša Poljanec, Irena Leskovšek in Lidija Grilc, županjo pa Klemen Košir. Edino ob Cefizlju te zamenjave ni, saj Cefizelj ne pripada Butalam in je kljub svoji razbojniški naravi veliko pametnejši in tudi bolj urejen od Butalcev. - Na hudomušen in prav nič strašljiv način ga animira Rado Mužan.

Ročne lutke štirih Butalcev in Cefizlja posebej pritegnejo našo pozornost, saj so zelo barvite in precej velike, najbolj posrečeno pa so oblikovane njihove barvite, krompirjaste glave z ogromnimi usti. Tri od naštetih lutk so jeseniški animatorji uporabljali že pred dvema letoma, izdelala pa sta jih Jože Bedič in Danica Žemlja. Dve novi, dodatni lutki, ki se v ničemer ne razlikujeta od prvih treh, pa je izdelala Marina Bačar, ki je hkrati tudi avtorica scene, scenskih rekvizitov, zelo lično izdelanega gledališkega lista in plakata. Da pa barvitost scene in lutk lahko na odru kar najbolje zaživi, skrbi lučni mojster Jernej Rihtaršič, ki hkrati predvaja tudi spremno glasbo. Le-to je že pred mnogimi leti za neko drugo, venedar podobno priredbo Butalcev napisal Jože Privšek.

Mirjam Novak

NAŠA PESEM 1993

Pretekli petek in soboto je v dvorani Slovenske filharmonije v Ljubljani potekalo 13. slovensko zborovsko tekmovanje Naša pesem 1993. Način tekmovanja se je v letošnjem letu nekoliko spremenil, saj bo do zdaj dalje slovensko tekmovanje potekalo v Ljubljani vsako liho leto, v Mariboru, kjer je bilo preteklih dvanajst tekmovanj, pa vsako sodo leto mednarodno tekmovanje.

Na letošnje, prvo državno tekmovanje, ki so ga organizacijsko pripravili Zveza kulturnih organizacij Slovenije, Slovenska pevska zveza ter koncertna agencija Gallus Carniolus in je potekalo pod geslom Musica noster amor, se je prijavilo 22 slovenskih pevskih zborov v več kategorijah (moški zbori, moški komorni zbori, ženski zbori, mešani zbori in mešani komorni zbori). Tekmovalni program vsakega zbora je obsegal obvezno skladbo in spored po lastnem izboru, ki so ga smele sestavljati do tri avtorske skladbe slovenskih ali tujih skladateljev, od katerih je bila ena lahko ljudskega izvora. Trajanje celega programa ni smelo presegati 15 minut čiste glasbe. Obvezna skladba za mešane zbore je bila Kupa življenja Marija Kogoja, za moške zbore Kraška vas Alojza Srebotnjaka in za ženske zbore Prekmurska Uroša Kreka. Tekmovanje je spremljala ocenjevalna žirija, katere predsednik je bil Igor Švara, člani pa Tomaž Faganel, Jernej Habjanič, Klavdij Koloini in Edo Škulj.

Gorenjsko so na tekmovanju zastopali štirje pevski zbori, razveseljivo pa je, da so prav vsi pobirali priznanja. **Komorni pevski zbor Loka iz Škofje Loke** pod vodstvom Janeza Jocifa in **Mešani pevski zbor Cantemus iz Kamnika** pod vodstvom Janeza Klobučarja sta prejela **srebrni plaketi, Domžalski komorni zbor** pod vodstvom Karla Leskovca in **Akademski pevski zbor France Prešeren iz Kranja** pod vodstvom Damijana Močnika pa **zlati plaketi.** Dirigenta domžalskega in kranjskega zbora pa sta prejela še posebni priznanji, Karel Leskovec za najboljšo izvedbo obvezne skladbe in Damijan Močnik za najbolj prepričljiv nastop zborovodje, ki je bil prvič na tekmovanju.

Loški pevci so na Naši pesmi nastopali prvič in so poleg obvezne skladbe predstavili Stetit Iesus in medio Iacobusa Gallusa, Resignation Huga Wolfa in The Evening Primrose Benjamina Brittna. Kamničani, ki so na tekmovanju sodelovali četrtič, so poleg obvezne skladbe izvedli še Sodlier, won't you marry me Paula Halleyja, An ode for music Zoltana Kodalyja in Stalan sam tvoj Rista Savina, Domžalčani, ki so na Naši pesmi sodelovali tudi prvič, so poleg obvezne skladbe predstavili še O quam metuendus est locus iste Iacobusa Gallusa, Three Melodies Hansa Lunella in Lepo Vido Matija Tomca. Kranjčani, sodelovali so že desetič, kar je največkrat od vseh zborov, pa so poleg obvezne pesmi izvedli še Richte mich, Gott Felixa Mendelssohna Bartholodyja, Ko bi bil Maksa Strmčnika (ki je bila ena od štirih slovenskih novitet na tekmovanju) in tri skladbe iz cikla Svena - Erica Johanskona Fancies.

V obeh tekmovalnih dneh so bile izvedene štiri slovenske novitete (in ne tri, kot je bilo napačno objavljeno v dnevnem časopisju in tudi v Gorenjskem glasu), poleg skladbe Ko bi bil Maksa Strmčnika še Prava pesem Jakoba Ježa (izvedel jo je Moški zbor Vres iz Prevalj), VI. kantata Marija Kogoja in Pavla Merkuja ter Ne najdem domov Ambroža Čopija, slednji je izvedel Akademski pevski zbor Tone Tomšič iz Ljubljane.

Na 13. slovenskem zborovskem tekmovanju Naša pesem 1993 je bilo skupno podeljenih pet zlatih plaket. Vokalna skupina Ave iz Ljubljane z dirigentom Andražem Hauptmanom je poleg zlate plakete prejela tudi posebno priznanje kot absolutno najbolje ocenjena skupina celotnega tekmovanja. Ljubljanski madrigalisti z dirigentom Matjažem Ščekom so poleg zlate plakete prejeli še posebno priznanje za premišljeno oblikovanje in prepričljivo izvedbo celotnega tekmovalnega programa. Akademski pevski zbor Tone Tomšič iz Ljubljane pod vodstvom Stojana Kureta pa je poleg zlate plakete prejel še posebno priznanje za najboljšo izvedbo slovenske zborovske novitete, in sicer za skladbo Ambroža Čopija. Zlati plaketi in posebna priznanja domžalskega in kranjskega zbora pa sta bili že omenjeni.

Mija Mrevlje

Vznemirljive radovljiške obveznice

Skupni imenovalec je (tudi) izguba

Vsa podjetja, ki jim je občina pomagala z denarjem od prodanih obveznic, so minulo leto končala z izgubo.

Radovljica, 30. aprila - Socialdemokrati so na zadnjem skupščinskem zasedanju zahtevali, da poslanci dobijo informacijo o poslovnih rezultatih štirih podjetij, ki jim je občina predlani pomagala s sredstvi od prodanih občinskih obveznic; zaprosili pa so tudi za odgovore na vprašanja, kakšna je razlika med porabo obvezničnega denarja v Radovljici in občino Trbovlje, ki je zaradi obveznic zabredla v bankrot, koliko izgube so pridelala podjetja, kakšne so plače v teh podjetjih in kolikšno je razmerje med najvišjo in najnižjo, kakšni so bili stroški zasnove, tiskanja in izdajanja obveznic, kolikšno provizijo je dobila Ljubljanska banka, kdo preverja, ali sanacija podjetij poteka po programu, in kje so poročila, kolikšni so stroški občinskega podjetja Alternativa...

Almira: brez starih bremen bi bil dobiček

Kot je znano, je občina v Almiro vložila za 800.000 mark obveznic, v Verigo, Sukno in Iskro Otoče pa po 400.000 mark. Radovljiška **Almira** je minulo letos sicer sklenila s 27 milijoni tolarjev izgube, poleg te ima še 114 milijonov tolarjev nepokrite izgube od predlani, vendar pa bi lansko leto končala s 36 milijoni tolarjev dobička, če poslovanja ne bi bremenili stari dolgovi. Približno tretjino dohodka je ustvarila na tujem trgu, 58 odstotkov na domačem, razliko pa predstavljajo dohodki od obresti, tečajnih razlik in od drugega. Med poslovnimi izdatki pomenijo zelo velik delež (petino) stroški financiranja starih dolgov. Kot navajajo v poslovnem poročilu, so lani naredili velik korak naprej. Delno je k temu prispevala prodaja premoženja, ki ni potrebno za proizvodnjo, delno pa "strokovno čiščenje" v podjetju. Ker se je lani spomladi precej zaprl tudi hrvaški trg, so se še bolj v izvozne dodelavne posle, ki pa od maja do avgusta zaradi precenjenega tolarja dohodkovno niso bili zanimivi. Povprečna lanska bruto plača je bila 35.395 tolarjev (decembra 46.692 tolarjev), razmerje med najnižjo in najvišjo plačo pa je bilo 1:5.

Iskra Otoče: vojna in embargo "podrla" načrte

V Iskri Otoče so predvsem zaradi vojne na Hrvaškem in v Bosni ter prepovedi trgovanja s Srbijo in Črno goro namesto načrtovanih 15,8 milijona mark prometa dosegli le 9,5 milijona mark. Čeprav je sanacijski program dal nekatere rezultate, pa tako velikega izpada v prodaji niso mogli nadomestiti in so "pridelali" za 77,5 milijona tolarjev izgube. Med odhodki so se kljub realnemu znižanju plač in zmanjšanju števila zaposlenih najbolj povečali izdatki za plače in družbene obveznosti. Povprečna bruto plača je bila 32.551 tolarjev in je dosegala le 60 odstotkov osebnega dohodka, ki ga predvideva kolektivna pogodba.

Sukno: v izvoz že 63 odstotkov proizvodnje

V zapuškem Suknu so pred štirimi leti na tuje trge prodali le 9 odstotkov proizvodnje, lani pa že 63 odstotkov. Čeprav so prvič v zgodovini tovarne več izvozili kot uvozili, pa niso zadovoljni, saj so v izvozu dosegali nizke cene in preveč prodajali v Italijo. Minulo leto so sklenili z 61 milijoni tolarjev izgube. Glavni razlogi so zadolženost (celotna obratna sredstva pokrivajo s tujimi viri, za katera plačujejo 20- do 34-odstotne obresti), hitrejše naraščanje domačih cen kot izvoznega tečaja ter slaba, 44- do 77-odstotna izraba proizvodnih zmogljivosti. Povprečna lanska mesečna bruto plača je bila 38.322 tolarjev, razmerje med najnižjo in najvišjo pa približno ena proti tri.

Veriga: razpolovljena proizvodnja in prodaja

Veriga Lesce je značilen primer, kako težko je tradicionalne trge nadomestiti z novimi, kakovostnimi. Čeprav so lani število zaposlenih zmanjšali še za dodatnih 171 delavcev, niso uspeli ustrezno nadomestiti izpada naročil in so poslovno leto končali z 297 milijoni tolarjev izgube. Prodajo na tuje trge so sicer povečali (z izvozom so lani ustvarili 44 odstotkov prihodkov, predlani samo 20 odstotkov), vendar se je močno zmanjšala prodaja na domačem trgu. Proizvodnja in prodaja je bila glede na zmogljivosti razpolovljena, v skupni količini prodanega (5.193 ton) pa predstavljajo del tudi zaloge izdelkov iz prejšnjih let. Bruto plača je bila 38.401 tolar in je za 28 odstotkov zaostajala za povprečjem slovenskega gospodarstva, razmerje med najnižjim in najvišjim osebnim dohodkom pa je bilo 1:5,1. ● **C. Zaplotnik**

Občina (kot solastnik) "sedi" v upravnih odborih

Občina zagotavlja vpliv v podjetjih, kamor je vložila denar od prodanih občinskih obveznic, s članstvom v upravnih odborih. V Almiri ima v odboru dva člana, v Iskri Otoče in v Verigi pa po enega. V Suknu, ki je družbeni kapital preneslo na državo oz. na sklad za razvoj, občina nima člana v upravnem odboru, ker vložena sredstva ostajajo kot posojilo in ne kot trajna vloga.

Za primerjavo ni podatkov

Na vprašanje socialdemokratske stranke, kakšna je razlika med porabo obvezničnega denarja v radovljiški in trboveljski občini, v občinski upravi za gospodarstvo in družbene dejavnosti odgovarjajo, da bi bila primerjava na podlagi časopisnih člankov neresna. Za primerjavo bi bilo treba enakovredno poznati razmere v Trbovljah, vendar pa noben občinski organ nima pravice, da bi od omenjene občine zahteval kakršnekoli podatke.

Za poslovni načrt 1,5 milijona tolarjev

nObčino so stroški tiskanja in izdaje obveznic ter "spremljajočih dejavnosti" stali 643.821 tolarjev. Provizija Ljubljanske banke, v katero je všteto tudi vnovčevanje, je bila pri lastni prodaji 3-odstotna, pri ostali pa 4-odstotna. Občinsko podjetje Alternativa je doslej imelo stroške le s pripravo poslovnega načrta za gospodarjenje z občinskim premoženjem, to pa ga je stalo 1,5 milijona tolarjev.

Ministrstvo za gospodarske dejavnosti:

Izjave gorenjskih funkcionarjev škodujejo

Neodgovorne in celo žaljive izjave gorenjskih funkcionarjev škodujejo projektu Phare in novim prošnjam Slovenije za pomoč.

Kranj - Ministrstvo za gospodarske dejavnosti v posebnem sporočilu javnosti navaja, da vse netočne in zlonamerne informacije ter nepreverjene domneve o projektu Phare škodujejo projektu in nadaljnjemu sodelovanju Slovenije in Gorenjske v njem. Še več: neodgovorne in celo žaljive izjave predstavnikov gorenjskih občin o Evropski skupnosti povzročajo nepopravljivo škodo ugledu in novim prošnjam Slovenije za Pharovo pomoč.

Ministrstvo najprej pojasnjuje, da je program Phare program tehnične pomoči Evropske skupnosti državam osrednje in vzhodne Evrope; navaja, da program ne vključuje neposrednih finančnih injekcij, ampak zagotavlja le denar za tehnično pomoč pri posameznih projektih, in poudarja, da je Evropska skupnost v okviru programa Phare sklenila Sloveniji (tehnično) pomagati pri načrtovanju vladne ekonomske politike pospeševanja malega gospodarstva, pri poskusnih projektih na Gorenjskem, uvajanju svetovalne mreže za malo gospodarstvo in mreže pospeševalno inovacijskih centrov. Na ministrstvu ocenjujejo, da projekt poteka tako, kot je bilo dogovorjeno in načrtovano. Prvi del programa, ki obsega analizo razmer in pripravo predlogov za uresničitev pospeševalnih programov, izbor gorenjskih svetovalcev in predstavitev osnovnih metod za pospeševanje malega gospodarstva na Gorenjskem, je uresničen in so ga do konca aprila že predstavili predstavnikom gorenjskih občin, ministrstev in Phare. Z Gorenjskega je v projekt vključenih pet koordinatorjev, ki so jih izbrale občine, pet predsednikov občin, šest članov skupine, ki spremlja uresničevanje projekta, in petnajst svetovalcev. V nadaljevanju bodo v projekt vključili še trideset podjetij, ki so sposobna za mednarodno sodelovanje, ter informatorje. ● **C. Z.**

Nekatere Alpinine prodajalne so v ruševinah

Žiri - Tovarna obutve Alpina Žiri je lani samo v Sloveniji v maloprodajni mreži prodala 360 tisoč parov čevljev, od tega 226 tisoč parov Alpinine obutve, kar je največ v zadnjih letih; dokaj dobre rezultate pa je dosegla tudi pri grosistični prodaji. Podjetje Alpina-Cro, v katerem je Alpina večinski lastnik, je na Hrvaškem prodalo 30 tisoč parov obutve, kar je glede na težavne razmere dokaj ugodno. Prodajalna v Vukovarju je razrušena, v Osijeku in Zagrebu so jih nekaj zaprli, enako nameravajo storiti v Novem Marofu, prodaje v Vinkovcih pa doslej niso obnovili zaradi nezanesljivih razmer. Prodaja v Nišu naj bi še potekala v okviru Alpine, za vse ostale prodajalne pa velja, da so si jih Srbi že prilastili. Iz Bosne nimajo najnovejših informacij, vedo pa, da je prodajalna v Mostarju porušena.

Investicije na Gorenjskem

V naložbe predvsem z lastnim denarjem

Največja lani prijavljena naložba na Gorenjskem je 735 milijonov tolarjev vredna posodobitev smučarskega središča Kranjska Gora.

Kranj, 30. aprila - Podjetja z Gorenjskega in od drugod so lani kranjski službi družbenega knjigovodstva prijavila 81 naložb v zgradbe, opremo, naprave, posodobitve in dograditve objektov na Gorenjskem, od tega 73 v gospodarstvu, sedem v negospodarstvu in eno v stanovanjski dejavnosti. Število prijavljenih naložb je bilo le za ena manjše kot leto prej, medtem ko je bila njihova skupna vrednost šestkrat večja. Na prvem mestu je naložba v posodobitev smučarskega središča Kranjska Gora, ki je po vrednosti (735 milijonov tolarjev) tudi četrta lani največja prijavljena gradnja v republiki.

Kot navajajo v službi družbenega knjigovodstva, se je vrednost vseh lani novoprijavljenih naložb v primerjavi z vrednostjo objektov, ki so jih začeli predlani, realno skoraj podvojila. Med naložbami jih je največ (skoraj polovica) do vrednosti pet milijonov tolarjev, le štiri so vredne od 50 do 200 milijonov tolarjev, najdražja pa sta načrtovani objekt v kranjski občini, ki je z vrednostjo 252 milijonov tudi 15. lani največja prijavljena naložba v republiki, in naložba v posodobitev smučarskega centra Kranjska Gora, za katero smo že zapisali, da je največja lani prijavljena investicija na Gorenjskem in četrta v državi. Delež negospodarskih naložb na Gorenjskem je zelo skromen in dokaj podoben tistemu, kar je sicer značilno tudi za republiko. Razmerje med gospodarskimi in negospodarskimi naložbami je skoraj enako kot v prejšnjih letih, vendar pravo sliko zamegljuje dejstvo, da so bile v zadnjih letih največje republiške naložbe prav na Gorenjskem oz. natančneje v jeseniški občini (Karavanški predor, avtomobilska cesta Hrušica - Vrba).

Lani dokončali 92 objektov

Investitorji so po podatkih službe družbenega knjigovodstva lani na Gorenjskem dokončali 92 objektov v skupni vrednosti 283 milijonov tolarjev oz. vsega dva odstotka začetih gradenj. Med temi objekti je 81 takih, ki so jih investitorji prijavili SDK že med 1984. in 1990. letom, deset naložb je bilo prijavljenih predlani in le ena je bila lani, ko bila prijavljena, tudi dokončana.

Največ naložb v jeseniški občini

Po številu in vrednosti lani prijavljenih naložb v posameznih gorenjskih občinah je na prvem mestu gospodarsko precej problematična jeseniška občina. To ni presenetljivo, saj (ob največji gorenjski naložbi v posodobitev smučarskega središča Kranjska Gora) prevladujejo naložbe, ki so povezane z gradnjo Karavanškega predora in avtomobilske ceste in pri katerih se kot investitorji pojavljajo podjetja s sedežem zunaj Gorenjske.

Za razvoj neugodna vlaganja

Če nekoliko pobliže pogledamo, v katere dejavnosti največ vlagajo podjetja (ali šele nameravajo), ugotovimo, da so vlaganja za razvoj Gorenjske dokaj neugodna. Med gospodarskimi naložbami jih je (vrednostno) le slaba četrtina v industriji, med vsemi 39 naložbami v industriji pa jih kar 36 odpade na elektrogospodarstvo, predvsem za prenos električne energije. Elektrogospodarstvo je lani prijavilo naložbe v vrednosti 485 milijonov tolarjev, vse ostale industrijske panoge pa le za 60 milijonov. Zanimivo je, da je največjo naložbo, ki ne sodi na področje elektrogospodarstva, prijavilo zasebno podjetje iz Škofje Loke, in sicer proizvodno-poslovno stavbo v vrednosti 35 milijonov tolarjev. Med naložbami v trgovino, gostinstvo in turizem prevladujejo obmejna poslopja in objekti, ki so povezani z gradnjo avtomobilske ceste; investitorji pa imajo sedež zunaj Gorenjske.

Več v opremo in manj v zidove

Spreminjajo se tudi viri financiranja naložb. Če so podjetja še predlani predvidevala, da bodo za naložbe sama zagotovila "le" 64 odstotkov lastnega denarja, pa se je lani ta delež povzpel že na 94 odstotkov predračunske vrednosti. Razlog za spremembo so med drugim tudi draga posojila bank in drugih posojilodajalcev. Zanimivo je tudi to, da se je v predračunski vrednosti naložb lani v primerjavi s predlani močno povečal delež vrednosti opreme, zmanjšal pa delež gradbenih del. ● **C. Zaplotnik**

AGENCIJA REPUBLIKE SLOVENIJE ZA POSPEŠEVANJE PRESTRUKTURIRANJA GOSPODARSTVA IN SPODBUJANJE PRENOVE PODJETIJ

SKLAD REPUBLIKE SLOVENIJE ZA RAZVOJ

v okviru Projekta prestrukturiranja in sanacije podjetij objavljata

JAVNI RAZPIS ZA ZBIRANJE PONUDB ZA NAKUP PODJETJA ALPLES RAZVOJNI INŽENIRING d.o.o.

STATUS PODJETJA:

Podjetje ALPLES RAZVOJNI INŽENIRING d.o.o., Železniki, Češnjica 54, je hčersko podjetje ALPLES INDUSTRIJA POHIŠTVA d.o.o., ki je v 87%-ni lasti Sklada RS za razvoj. Poslovanje podjetja ALPLES RAZVOJNI INŽENIRING d.o.o. obsega projektiranje serijskih izdelkov in lesarske tehnologije.

Podjetje ima 16 redno zaposlenih delavcev.

RAZPISNI POGOJI / OBLIKOVANJE PONUDB

1.Na razpisu lahko sodelujejo pravne ali fizične osebe in/ali skupine le-teh. Ponudbe se morajo nanašati na nakup večinskega lastniškega deleža podjetja.

2. Vsakemu ponudniku bo omogočen ogled podjetja, razgovor z vodstvom in vpogled v dokumentacijo, ki je pomembna za pripravo ponudbe. Pisno pooblastilo za ogled podjetja bo morebitnim ponudnikom izdal Sklad RS.

3. Od morebitnih ponudnikov pričakujemo, da bodo v ponudbi poleg cene za predlagani odkup lastniškega deleža opredelili:
- poslovni in razvojni načrt podjetja po prevzemu lastništva,
- predlog nadaljnjih investicij,
- predlog politike zaposlovanja s številčno opredelitvijo zaposlenih,
- predlog financiranja odkupa lastniškega deleža,
- poslovne in finančne reference ponudnika.

4. Prispele ponudbe bo ocenila komisija za izbor ponudb, ki bo kot kriterije za določitev najugodnejše ponudbe upoštevala vse elemente, kot so navedeni pod točko 3. Pri izboru bodo imeli prednost ponudniki, ki lahko na podlagi že uveljavljenega poslovanja in izkušenj na področju dejavnosti podjetja ALPLES RAZVOJNI INŽENIRING ponudijo načrt za uspešno poslovanje v prihodnje.

5. Ponudbe je treba poslati do 31. 5. 1993 na naslov: Sklad RS za razvoj, Kotnikova 28, Ljubljana. Ponube morajo biti poslane v zapečatenih ovojnicah z oznako "ALPLES RAZVOJNI INŽENIRING - razpisna komisija".

6. Sklad RS za razvoj bo sprejel na osnovi priporočila Komisije za oceno ponudb dokončno odločitev o najboljšem ponudniku najkasneje v 60-ih dneh po roku za oddajo ponudb.

Ta objava ne zavezuje podjetja Alples industrija pohištva d.o.o., da s katerim koli ponudnikom sklene pogodbo o prodaji lastniškega deleža.

Dodatne informacije v zvezi s to objavo dobite na Skladu RS za razvoj, Kotnikova 28, Ljubljana, tel. (061)119-076, faks (061)126-246 (g. Milan Tili).

18. SEJEM MALEGA GOSPODARSTVA

Konkurenca je že, predvsem pa bo, trd nasprotnik

Čeprav je še pred dnevi kazalo, da letošnjega 18. sejma malega gospodarstva v Kranju ne bo, je prireditelјem uspelo v sodelovanju z Območno gospodarsko zbornico Kranj, Obrtnimi združenji Škofja Loka, Kranj, Ljubljana - Bežigrad in Jesenice ter nekaterimi samostojnimi razstavljalci pripraviti prireditev, ki pomeni po eni strani nadaljevanje v Kranju začete tradicije pred 18 leti, po drugi pa bi jo lahko primerjali tudi z razmerami, kakršne so ta trenutek na področju malega gospodarstva in tudi sejmarstva pri nas.

Kranj - Danes, 4. maja, se v Kranju začenja 18. sejem malega gospodarstva, ki bo za obiskovalce (brez vstopnine) v večnamenski dvorani Gorenjskega sejma odprt do 7. maja. Na njem tokrat sodeluje 108 razstavljalcev in sicer je direktnih 32, posredno pa ti zastopajo še 76 razstavljalcev. S pripravo prireditve so imeli prireditelji precej težav, vendar jim jo je nazadnje v sodelovanju z Območno gospodarsko zbornico Kranj, Slovensko podjetniško informativno mrežo, Skladom republike Slovenije za razvoj malega gospodarstva in z Ljubljanko banko - Gorenjsko banko ter Obrtnimi združenji iz štirih občin in nekaterimi samostojnimi razstavljalci uspelo pripraviti. Tako prireditev, če ne drugega v tem trenutku pomeni vztrajanje pri tradiciji te dejavnosti na sejemskem predstavljanju v Kranju oziroma na Gorenjskem, ob precejšnjem sejemskem neredu, ki je že nekaj časa značilnost v slovenskem prostoru, pa hkrati kljub vsemu (predvsem skromni udeležbi in predstavi) pomeni ta sejem tudi določeno priložnost in možnost izoblikovanja določene ocene, kje ta trenutek smo in kaj nas v prihodnje čaka v razvoju in prodoru malega gospodarstva ne le na domačem, marveč predvsem tudi na tujih tržiščih. K oblikovanju te ocene naj bi prispevala tudi razprava o Problematiki in aktualnostih na področju malega gospodarstva, ki bo že danes ob 10. uri v konferenčni dvorani Gorenjskega sejma, in jutrišnji posvet ob 11. uri predsednikov Obrtnih zbornic s predsedniki gorenjskih izvršnih svetov. Sicer pa bo sejem vsak dan odprt in na ogled od 9. do 18. ure.

Firmam na papirju se slabo piše

Andrej Prislan, direktor Območne gospodarske zbornice Kranj: "Gorenjsko je lani zajela prava podjetniška mrzlica. Firmam, ki "delujejo" samo na papirju, se slabo piše. Državne in občinske sklade pa bodo morale slej ko prej nadomestiti banke."

Lani je bila obrt v gospodarski strukturi Gorenjske med 11 gospodarskimi dejavnostmi na 7. mestu. Delež obrti je tako predstavljal 1,5 odstotka. Enak delež kot obrt sta na primer imela gostinstvo in turizem. Zaposlenih je bilo lani v obrti na Gorenjskem 2217 delavcev, kar predstavlja je 2,7 odstotka vseh zaposlenih na Gorenjskem. Po posameznih občinah stanje zaposlenih v obrti naslednje: Jesenice 211, Kranj 945, Radovljica 418, Škofja Loka 398 in Tržič 245.

Po kriteriju zakona o gospodarskih združbah je bilo lani na Gorenjskem 1762 malih podjetij (leta 1991 pa 916). V teh malih podjetjih je bilo zaposlenih 7211 delavcev oziroma kar 13,1 odstotka vseh zaposlenih. Še leto prej je bilo na Gorenjskem v malih podjetjih zaposlenih 6316 delavcev oziroma dobrih 10 odstotkov vseh zaposlenih.

Zanimiv je tudi podatek o prihodkih malega gospodarstva oziroma malih podjetij na podlagi zaključnih računov za leto 1992. Prihodek malega gospodarstva oziroma malih podjetij je lani znašal 36.211 milijonov tolarjev. V prihodku celotnega gospodarstva to pomeni za lansko leto 16,1 odstotka. Indeksno povečanje v primerjavi z letom 1991 je bilo tako 374, delež malih podjetjij v prihodku celotnega gospodarstva leta 1991 pa je znašal po takratnih zaključnih računih 11,1 odstotka.

Zanimiv je tudi pogled, kar zadeva obliko lastništva. Zasebnih malih podjetij je bilo lani 1594. Vsa ta podjetja so normalno poslovala. Sicer pa so zasebna podjetja predstavljala v skupnem številu podjetij (družbenih, mešanih, zadružnih in zasebnih) večino oziroma kar 84,2 odstotka. To je bil v primerjavi z letom 1991, ko sta normalno poslovali in oddali tudi zaključne račune, 802 zasebni podjetji, velik porast. Zaposlenih v teh zasebnih podjetjih je bilo konec minulega leta 2046 delavcev oziroma 1,8 odstotka vseh zaposlenih v gorenjskem gospodarstvu, v primerjavi z letom 1991 pa to pomeni 186 indeksnih točk.

Glede na lastništvo je bilo lani na Gorenjskem 251 družbenih podjetij, 48 mešanih podjetij, 1 zadružno podjetje in 1594 zasebnih malih podjetij.

Poslovni rezultat zasebnih malih podjetij je lani znašal 21.711 milijonov tolarjev, kar pomeni v prmerjavi z letom 1991 porast za 455 indeksnih točk. Delež prihodka pa je v masi prihodkov celotnega gospodarstva prav tako precejšen, saj predstavlja kar 9,7 odstotka.

"Ti podatki kažejo," ugotavlja direktor Območne gospodarske zbornice **Andrej Prislan, "da je lani Gorenjsko zajela prava podjetniška mrzlica. Delež zasebnih podjetij v skupnem številu pravnih oseb je znašal 84,2 odstotka, leto prej pa je bil še za 10 odstotkov manjši. Ta podjetja so zaposlovala 3,7 odstotkka vseh zaposlenih v gospodarstvu, leto prej pa 1,8 odstotka. Zasebna podjetja so dosegla 9,7 odstotka vseh dohodkov gospodarstva, premoženje zasebnih podjetjij pa je predstavljalo 6,2 odstotka celotnega poslovnega premoženja gorenjskega gospodarstva. Za primerjavo je treba povedati, da je znašalo premoženje zasebnih podjetij 1991. leta 4,5 odstotka vrednosti premoženja celotnega gorenjskega gospodarstva."**

Kako, pričakujete, se bodo tovrstna gibanja v korist zasebnega podjetništva na Gorenjskem nadaljevala?

"Proizvodnja bo zagotovo še naprej spreminjala svoj status. Mislim, da se bo 70 odstotkov sedanje sestave proizvodnje statusno spremenilo. Sicer pa lahko pričakujemo, da bo s predvidenim novim obrtnim zakonom večji del sedanjih dejavnosti, ki se kaže v poslovanju fizičnih oseb, spremenila status in bo prešla v podjetništvo. Kot obrt bo ostala predvsem storitvena.

Obrt in podjetništvo na Gorenjskem letos načrtujeta oziroma napovedujeta povečanje števila zaposlenih za okrog 1000 delavcev. Najbrž pa bo prišlo do nekaterih osipov na področju zaposlovanja zaradi novega zakona o gospodarskih družbah, saj bo treba premoženje zasebnega podjetja dokapitalizirati. Za podjetja, ki že zdaj poslujejo, to najbrž ne bo poseben problem. Drugače pa bo s firmami, ki zdaj poslujejo samo na papirju. Marsikatera bo najbrž ugasnila."

Kako je, kar zadeva možnosti oziroma dejavnosti, Gorenjska ta trenutek "zasičena"? So še kakšne "praznine"?

"V današnji strukturi podjetij oziroma obratovalnic na Gorenjskem je prisotna proizvodna dejavnost. Pri zasebnih podjetjih je daleč na prvem mestu trgovina, sledijo svetovalne in še nekatere dejavnosti, proizvodnja pa je na repu. Trgovina, kot rečeno pa je precej razvejana in se deli na veliko, malo in zunanjo trgovino. Pravzaprav je skoraj vsaka firma registrirana tudi za zunanjetrgovinsko dejavnost.

Sicer pa bo mislim, da bo razvoj malega gospodarstva odvisen od razvitosti tako imenovanega velikega gospodarstva. Veliko gospodarstvo je namreč vedno nekakšno "napajalno korito" malemu, ki se lahko lažje in hitreje tudi preoblikuje, prilagodi, preusmeri. Res je sicer, da Slovenija v prihodnje ne bo prostor za neke velike gospodarske sisteme in zato po tej plati tudi ne ponudnik ali desna roka malim podjetjem. Vendar pa je lahko prav to tudi spodbuda, da si bo tudi malo gospodarstvo moralo bolj odločno in prodorno iskati tržišče zunaj. Soočenje z zunanjim trgom pa pomeni sprejem kriterijev kvalitete, rokov, cene... To bo za marsikoga novost in to je tudi tista praznina, po kateri sprašujete.

Možnosti pa so seveda odvisne tudi od države. Gre za spodbujanje. Danes poznamo že določene oblike finančne pomoči prek skladov. Mislim pa, da kar zadeva državne, občinske sklade bo to prehodno obdobje, ki naj bi bilo čimkrajše. V prihodnje bo banka tista, ki ji bo obrtnik, podjetnik predložil program in ga bodo ocenili strokovnjaki. In če bo poslovno zanimiv, bo to pomenilo ugodna tla za ugodno posojilo. Skratka, banka naj bi bila v prihodnje tista, ki bo nadomestila vse sedanje oblike in namene skladov."

Obrtniki, ki se predstavljajo na sejmu pod okriljem svojih obrtnih zbornic

OBRTNA ZBORNICA JESENICE

LEOPOLD ZUPANČIČ, G. Štravsa 2, 64270 Jesenice
- kovinska galanterija, krožnikaste vzmeti vseh dimenzij

FRANC MEŽEK, Žirovnica 69, 64274 Žirovnica
- konstruiranje in izdelava strojev in naprav

BRANKO LIPNIK, Moste 18, 64274 Žirovnica
- kovinska galanterija, športno-resonančne izpušne cevi za dvotaktne motocikle, izpušni lonci za motorna kolesa BMW in univerzalni dušilci za štiritaktna motorna kolesa, stojala za jeklenke

ROMAN LIPNIK, Moste 16 a, 64274 Žirovnica
- kovinska galanterija in krmila za motorna kolesa in parkirne nožice za Tomosove motocikle, krivljenje tankostenih cevi

ANDREJ BIZJAK, Log 12, 64280 Kranjska Gora
- kovinska galanterija, vlečne naprave in deli za vlečnice

ANITA DAKSKOFLER - AHAČIČ, Verdnikova 6 a, 64270 Jesenice
- sitotisk, izdelki: toplotni preslikacij in tisk na tekstil

OBRTNA ZBORNICA ŠKOFJA LOKA

JANEZ KRIŽAJ, Godešič 131, 64220 Škofja Loka
- orodjarstvo, plastika

PETER GRAŠIČ, Stara Loka 29, 64220 Škofja Loka
- izdelovanje predmetov iz plastičnih mas in orodjarna

Podjetje ŠIBO, d.o.o., Kidričeva 26, 64220 Škofja Loka
- orodjarstvo in predelava plastičnih mas, orodja za brizganje plastičnih mas, orodja za tlačno litje AL, orodja za litje zamaka, rezilno orodje

MARJAN KUHAR, Stara Loka 34, 64220 Škofja Loka
- orodjarstvo

LEON BERČIČ, Kopališka 15 a, 64220 Škofja Loka
- tlačno livarstvo in orodjarstvo

GREGOR BERGANT, Sv. Barbara 1, 64220 Škofja Loka
- orodjarstvo

IZTOK STANONIK, Predmost 51, 64223 Poljane
- izdelava predmetov iz plastičnih mas, orodje in plastični izdelki

ERNEST MLAKAR, Prvomajska 6, 64226 Žiri
- finomehanika, oprema za sitotiskarstvo

BRANE TAVČAR, Dorfarje 6, 64209 Žabnica
- izdelovanje drobnih kovinskih predmetov, vzmeti

Podjetje S&M, d.o.o., Češnjica 1, 64228 Železniki
- neskončni tisk, računalniški obrazci

SREČKO KOKALJ, Poljanska c. 39, 64220 Škofja Loka
- obdelava barvnih kovin, operacijska miza za mesojede živali

SREČKO JUGOVEC, Podlubnik 98, 64220 Škofja Loka
- montaža in servis solarnih sistemov, 2 sušilnika za les

MILENA ČADEŽ, Podlubnik 233, 64220 Škofja Loka
- izdelovanje predmetov iz plastike, okovje

OBRTNA ZBORNICA LJUBLJANA - BEŽIGRAD

MATEJ JAMNIKAR, Brnčičeva 21, Ljubljana-Črnuče
- strojno ključavničarstvo

ZELINKA ROK "ROCK", Glavarjeva 47, Ljubljana
- izdelovanje in popravila športne in planinske opreme

ŠTEFAN KOVAČ "FAVN", Pleteršnikova 28, Ljubljana
- predelava zdravilnih zelišč in proizvodnja eteričnih olj

dipl. ing. ALEKSANDER KVAČIČ, Cesta v Podboršt 3, Ljubljana-Črnuče
- vezenje in izdelovanje programov za vezenje

DUŠAN MRKUN, Kolarjeva 31, Ljubljana
- pasarstvo

ing. JANEZ RUNOVC, Dunajska 204 a, Ljubljana
- mizarstvo, notranja oprema

FRANC OBLAK, Kurilniška 14, Ljubljana
- ključavničarstvo

STANKO UMNIK US INOX, Brnčičeva 19/2, Ljubljana-Črnuče
- kovinska galanterija, izdelki za gostinstvo in turizem

OBRTNA ZBORNICA KRANJ

AMI, d.o.o., Hrastje 157, 64000 Kranj, tel.: 064/328-034
- trgovanje, posredništvo, organiziranje, zunanja trgovina, servisne storitve in inštruktaža

LJUBO ARIZANOVIČ, Britof 317, 64000 Kranj, tel.: 064/241-630
- mehanika elektronskih strojev in naprav ter izdelki tiskanih vezij

ZLATKO BELANČIČ, Struževo 26, 64000 Kranj, tel.: 064/212-602
- livarstvo in izdelovanje drobnih kovinskih predmetov

ZVONKO BELANČIČ, Koroška 47 b, 64000 Kranj, tel.: 064/213-050
- livarstvo in orodjarstvo

IGOR BIZJAK, St. Žagarja 60 a, 64000 Kranj, tel.: 064/212-589
- gibljive hidravlične cevi

CEGRAM KAVČIČ, Podbrezje 26, 64203 Duplje, 064/70-154
- cementni izdelki in trgovina z gradbenim materialom

SILVA DOLINAR, Ul. Janeza Puharja 6, 64000 Kranj, tel.: 064/329-032
- elektromehanika

ALOJZ GLAVAN, Sp. Besnica 58, 64201 Zg. Besnica, tel.: 064/403-064
- izdelovanje kovinskih predmetov, predelava plastičnih mas

GITAS d.o.o., Kalinškova 26, 64000 Kranj, Hrvatin Branko, tel.: 064/242-452
- trgovina, servis, izdelovanje kovinske galanterije

RENATO HOŽIČ, Koroška 47 a, 64000 Kranj, tel.: 064/217-288
- elektromehanika, izdelovanje grelcev

LOVRO HUMER, Mlakarjeva 65, 64208 Šenčur, tel.: 064/41-153
- orodjarstvo, izdelovanje predmetov iz plastičnih mas

MARTA JENKO, C. 1. maja 5, 64000 Kranj, tel.: 064/326-985
MERCURX Cvetličarna export-import d.o.o. Kranj

MARIJA JUGOVIC, Sp. Bitnje 23, 64209 Žabnica, tel.: 064/311-989
- steklarstvo

MATIJA KUHAR, Predoslje 6, 64000 Kranj, tel.: 064/241-043
- strojno ključavničarstvo

ROMAN MARKIČ, C. 26. julija 42, 64202 Naklo, tel.: 064/47-371
IRO plast d.o.o. Naklo - kovinoplastika

BOŽO MARKUN, Bleiweisova 76, 64000 Kranj, tel.: 064/214-424
- elektromehanika, predelava plastičnih mas

ALOJZ OVSENIK, Jezerska c. 108 c, 64000 Kranj, tel.: 064/242-481
- mizarstvo

NACE KORENJAK, Predoslje 100 a, 64000 Kranj, tel.: 064/241-197
- trgovina

PETER PERKO, Zg. Bela 10, 64205 Preddvor, tel.: 064/45-241
- žganjekuha

RUDA PLESTENJAK, Sr. Bitnje 60, 64209 Žabnica, tel.: 064/312-314, faks: 064/312-315
- orodjarstvo, predelava kovin in plastičnih mas

CECILIJA ZUPAN, Podbrezje 121, 64203 Duplje
- izdelovanje drobnih kovinskih predmetov

PAVEL, CILKA ŽIBERT, Ul. Vide Šinkovčeve 11, 64000 Kranj, tel.: 064/216-576
- kovinska galanterija

UROŠ URBANČIČ, Predoslje 5 a, 64000 Kranj, tel.: 064/241-339
- mizarstvo

GOSTILNA ALEŠ PENZION ZAPLATA

VREME

Vremenoslovci nam za naslednje dni napovedujejo sončno in toplo vreme z občasnimi plohami.

LUNINE SPREMEMBE

V četrtek, 6. maja, bo ščap ali polna luna. Ker se luna spremeni ob 4. uri in 34 minut, nam Herschlov vremenski ključ napoveduje dež.

IZ PEHTINE MALHE

REŠITEV ZA PRORAČUNE

Vsi proračuni, državni in občinski, imajo isto bolezen: premalo denarja. Za lepši dan proračunskim blagajnikom primer iz Walesa: nadebudni Vaughan Watkins je pomalical in odvrgel v travo papirnato vrečko, pločevinko in prazno vrečko čipsa. Imel je smolo, mimo je prišel policist (ki sploh ni bil v službi!) in ubogega Waležana ***so odvržene smeti stale lep denar: 1.200.- GBP kazni je moral plačati /ni napake: entisočdvesto angleških funtov in 00/100!/. To znese okroglih 3.000.- mark.***

Če razmislite o tem, koliko takih in drugačnih smeti vsak dan odvržemo pri nas na sončni strani Alp, bi zgolj s takšnimi kaznimi zaslužili za en lep proračun. In ker ima vsaka občina vsaj enega komunalnega redarja, ki sedaj s svojo plačo in materialnimi stroški predvsem bremeni občinski proračun, bo ob takih kaznih v enem tednu zaslužil svojo, županovo in še kakšno letno plačo. Še za poslance bi ostalo...

ELTRON
TRGOVINA ZASTOPANJE INŽENIRING
Žabnica 68, tel.: 064/ 311-545, 312-266
RADIATORJI OCEAN
EVROPSKE KAKOVOSTI s 5-LETNO GARANCIJO in SLOVENSKIM ATESTOM
ter OSTALI MATERIAL za CENTRALNO IN VODOVOD
KONKURENČNE CENE !
PLAČILO NA ČEKE, z MONTAŽO SAMO 3 % DAVEK.
Informacije 064/312-266
del. čas od 8. - 12. ure in od 15 do 18. ure, sobota od 8. - 12. ure

KRATKA ANKETA

Radovljica - čisto in urejeno mesto

Radovljica, 29. aprila - Radovljica se je te dni odela v dišečo, opojno zelenilo. Pomladansko cvetenje pa v marsikaterem mestu ne more skriti vsega tistega, kar ljudje odvržejo, nasmetijo... Ali je Radovljica dovolj čisto mesto? To vprašanje smo postavili nekaj naključnim mimoidočim.

Hermina Žbona iz Radovljice: "O ja, Radovljica je zelo lepo in čisto mesto. Samo preveč hrupno. Preveč je lokalov, v katerih mladina popiva do poznih nočnih ur in dala hrup. Ni pravega miru. Za to bi morali poskrbeti policaji. Premalo jih je na cesti, saj nikjer nikogar ne vidiš..."

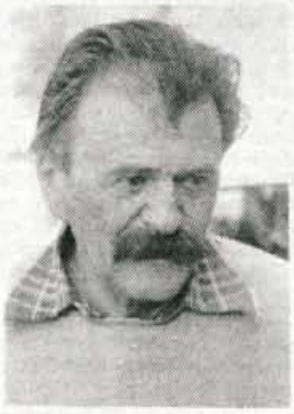

Jožica Rakoše iz Kostanjevice na Krki: "Težko bi kaj več povedala, saj sem samo na obisku. Ampak prvi vtis je zelo dober. Mesto je čisto, lepo, z veliko zelenja in parki."

Jože Cesar iz Bohinjske Bistrice: "V enih krajih je preveč čisto, v drugih pa premalo. Najbolj je čisto v centru Radovljice, na obrobju pa že manj. Kdo bi moral poskrbeti za več čistoče? Pristojni delavci, za katere pa se mi zdi, da so več v gostilnah kot na cesti." ● **M. Peternelj, foto: G.Šinik**

NAGELJ, ZATAKNJEN V MARELO

Prazniki so mimo in spet je tu kar divje resni vsakdan...

Med kakšnim deset dni trajajočim dopustom ste se zanesljivo dobro naspančkali, napapcali in napupcali, pa kakšno resno ste v krogu znancev in prijateljev tudi rekli. Tisti, ki kar tako ali pa zdaj prav zanalašč kaj dajo na tradicijo, so hrabro odkorakali na prvomajske shode. Tam pa, poročajo, bolj klavrna uživancija, kar se simbolne ravni tiče. Neki govori, ki jih nihče ne posluša pa kakšen folklorni komad pa kakšen nageljček za klobukom in v gumbnici. Tisti, ki so po službeni dolžnosti že morali na shode, čeprav se jim prvi maj gnusi, so nagelj zataknili kar v marelo! Naj se marela identificira s tem delavskim simbolom!

Zdelo se, da v tej deželi ob praznikih nasploh radi štedimo pri - zastavah! Na vsake kvatre se kakšna odvije od zasebnega ali državnega droga, drugače pa je čutiti tozadevno pomanjkanje ob slehernem državnem prazniku.

Saj me ne daje nostalgija za starimi časi, bognedaj greha! Ampak - če kaj, potem ravno zastave kot zunanji izraz nekega zasebnega prepričanja kažejo, kako smo mi postali ob praznikih previdni! Madonca, strah nas je ***eden pred drugim****! Ljudstvo si misli: bah, kaj bom jaz obešal zastavo, ko pa ne veš, ali je prav, da visi za 1. maj, 27. april ali dan osamosvojitve! Vedno bo kakšen mimoidoči kaj bedastega bleknil, pa smo tam.*

Ja, pa smo tam, da zastav ni! Pa smo tam, da celo na vsedržavnih proslavah tako meštrajo in mencajo, da se jih bog usmili! Ko gre za proslavo ob dnevu upora, je kakšna folklora, ko gre za praznik dela, so mične mažoretke! Korajže pa nobene, da bi na proslavi rekli bobu bob in da bi proslavljajoči vedeli, za katero stvar gre. Sama nedefinirana mlačnost in boječnost, s komaj nakazano simboliko! Bilo bi čisto vseeno, če takih proslav sploh ne bi bilo.

Malo morgen, da se mi toži po bombastičnih proslavah socrealističnega tipa! Kdor pozna - in številni že spoznavajo - tovrstne zadeve pri sosedih Italijanih ali Avstrijcih, ve, kako se tam tem stvarem streže. Bolje nič kot medlost našega tipa brez vsakršne poante in hrabre spremljajoče besede! Ali bo res še za tako malenkostne reči, kot je vsebina proslave ob prazniku treba po zgled v Evropo?

Res je, da so pri nas častne izjeme: samozavestni posamezniki, ki vsak dan res ne menjajo svojega prepričanja in vedo, kako hitro pokvarljiva roba je politika.

Ta - politika namreč - pa je na teh tleh postala zares od sile! Najprej z afero vis - hit grmi, da se trese Triglav, počasi pa bodo vsi akterji po vrsti šli na morje, se kopcat in sončkat, pa bo! Saj se nobena juha res ne poje tako vroča, kot se skuha, ampak...

Ampak nekaj pa že mora biti na stvari, če ste gledali tisto Žarišče, v katerem sta se skup poknila pravosodni minister in nekdanji šef vohunov. Prizor za bogove! Nekdanji šef slovenskih špijonov je pravosodnemu ministru v brk zabrusil, da mu ne zaupa, ker... Ker, je se prav po otročje ujel v zanko sam minister, ker me po krivem bremenijo, da sem nekdaj kot advokat nekaj vohunom špecal.

Oooo, mama mia!

Priznam! Pravosodni minister se mi je osebno zdel nekam hudoben tedaj, ko je zdaj bivšemu šefu vohunov čez noč lastnoročno zapečatil pisarno in se pred njo postavil kot kakšen indijski maharadža! In ga ni pustil več v lastno vohunsko pisarno - in pika! To niso bila vrata Jelovice, to je bil strašni pravosodni minister!

Zadnjič pa se mi je v dno srca zasmilil. Kakšen maharadža! Bil je kot miška v mišnici. Človek, ki je mehkega srca, bi kar skočil noter v televizor in mu šepetal prikladnejše in samozavestnejše besede!

Da ga, človeka z nedolžnim srcem, ne bi bilo tako neznansko sram! Tu naj se pa že res nehajo novinarjio hecat in naj nam ne vozijo pred oči kakorkoli kompromitiranih osebkov! Le čemu bi nas bolelo srce, da nam vladajo igralci, ki v resnih zadevah več kot nujno nucajo šepetalko? Le čemu bi se nervirali, ko pa bo očitno ta burja prešla naše kraje, naši maharadže pa so tako debele kože, da bodo tako ali drugače vedno v sedlu. ● **D. Sedej**

NARODNOZABAVNA PRODUKCIJA 1992

27. NADALJEVANJE PIŠE: DRAGO PAPLER

S PESMIJO PO SLOVENIJI

Na novi kaseti ansambla bratov Avsenik z naslovom S pesmijo po Sloveniji brata Vilko in Slavko Avsenik dajeta prednost sozvočju kitar, na katerih igrata najmlajši Slavčev sin Gregor Avsenik in njegov prijatelj Miha Ramšak. To je rezultat novega glasbenega iskanja, ki še vedno temelji na značilnem Avsenikovem zvenu, vendar pa v eksperimentalnem delu avtorja dajeta poudarek kitar in ženskemu petju.

Poleg studijskih glasbenikov sta Vilko in Slavko Avsenik k sodelovanju povabila znane slovenske popevkarice, ki pojejo po eno skladbo: Helena Blagne poje romanco Ciganka, glej, ob strani pa njen glas barva Stane Vidmar, Irena Svolšak prepeva valček Bela laboda, Andreja Čamernik poje valček Če bližnjega rad imaš, Avsenikova dolgoletna pevka Jožica Kališnik pa prepeva naslovno skladbo S pesmijo po Sloveniji. Osem viž je inštrumentalnih in sicer polke: Pa spet veselo, Večer za večerom, Fant s kitaro, Prines' ga še en liter, Prazniční jodel za kitaro in Grad prix-polka, ter valčka: Spomin na Zürich in Špilamo, plešemo, pojemo. Pri projektu sodelujejo na en način vsi trije Avsenikovi sinovi. Ovitek na kaseti je oblikoval srednji Avsenikov sin Martin, ki je akademski slikar, najstarejši sin Slavko Avsenik ml. pa je ob glasbenem uredniku izdaje stricu Vilku Ovseniku, odgovoren pri Glasbenem založništvu Helidon za projekte.

Projekt napoveduje 40-letnico ustanovitve znamenitega ansambla bratov Avsenik, ki jo bo imela leta 1993...

ŽAMETNE VRTNICE

Boris Kopitar - voditelj, ki poje...

Borisa Kopitarja smo najprej poslušali kot moderatorja na Valu 202 in povezovalca javne radijske oddaje Koncert iz naših krajev, pet let pa ga videvamo kot scenarista in voditelja televizijskih oddaj, ki je leta 1990 prerastel v zunanjega urednika narodnozabavne glasbe. Ob javnih prireditvah in predstavitvah domačih ansamblov, je kontinuiteto povezal v priljubljeni Video meh, v klasični in priložnostnih izdajah, kot so Ohcetni, Izseljenski, Novoletni in Silvestrski Video meh. Seveda ob tem nastopa tudi z ansamblom Nika Zajca, kjer prepeva v duetu z Majdo Korošec; letos je sestava z melosom mehkobe frajtonarice posnela novo kaseto z naslovom Dober dan, sosed? Prvi diskografski korak v zabavni glasbi pa je naredil s kaseto Žametne vrtnice, za katero je kompozicije napisal Milan Ferlež, besedila pa Ivan Sivec...

VZGOJNOVARSTVENI ZAVOD KRANJ

VPIS OTROK ZA SEPTEMBER 1993

Obveščamo starše, da lahko do 1.6. 1993 **PRIJAVIJO PREDŠOLSKE OTROKE** za naslednje oblike predšolske vzgoje in varstva v VVZ Kranj:

1. JASLI (od 12. do 24. meseca)
2. VRTEC (od 2. do 7. leta)
3. POPOLDANSKI ODDELEK (od 2. do 7. leta)
v vrtcih: MOJCA in TUGO VIDMAR
4. KRAJŠI VZGOJNI PROGRAMI

VPISI OTROK so v RAČUNOVODSTVU VVZ KRANJ, v vrtcu MOJCA (Planina), Nikole Tesla 2.

PRIJAVE ZA VPIS lahko dobite in izpolnete vsak dan od 8. do 15. ure in ob sredah do 16. ure.

INFORMACIJE O VPISU DOBITE PO TELEFONU na številki 324 170 ali 324 716.

Obvestila o sprejemu otrok v vrtce bodo starši prejeli najkasneje do 15. 7. 1993.

TOVARNA ČRPALK ERNST VOGEL
Gesellschaft m. b. H.

ČRPALKE
ZA VSAK NAMEN:
- INDUSTRIJSKE ČRPALKE
- HIŠNE VODNE ČRPALKE
- ODTOČNE ČRPALKE
- TOPLOTNE ČRPALKE
- BAZENSKA TEHNIKA
- VODOMETNE NAPRAVE

FRIGOPOL

PRODAJA CELOVEC
PISCHELDORFERSTR. 181
TELEFON: 9943-463-45697
TELEFAX: 9943-463-46189

Svet Srednje gostinsko - turistične in ekonomske šole Bled, Prešernova 32, v skladu z Zakonom o financiranju vzgoje in izobraževanja objavlja razpis za delovno mesto

2 POMOČNIKOV RAVNATELJA

Poleg splošnih, z zakonom določenih pogojev, morata kandidata izpolnjevati še naslednje pogoje:

- visoka izobrazba
- najmanj 5 let delovnih izkušenj v vzgoji in izobraževanju
- pedagoško - andragoška izobrazba
- strokovni izpit

Delovno mesto enega pomočnika se razpiše za polni ter enega za manj kot polni delovni čas.

Kandidata bosta imenovana za dobo 4 leta. Nastop mandata 1. 8. 1993.

Rok za prijave je 15 dni po objavi razpisa.
Prijave pošljite na naslov: SREDNJA GOSTINSKO TURISTIČNA IN EKONOMSKA ŠOLA BLED, PREŠERNOVA 32, s pripisom "za svet šole".

Kandidati bodo o izbiri obveščeni po prejemu soglasja ustanovitelja.

Oaza je vaza za marjetice

Pod tem naslovom, ki je nastal v otroški glavici, si je naša dopisnica Majda V. Mencinger, izkušena pedagoginja, zamislila rubriko o vzgoji majhnih otrok. Tokrat je na vrsti čas, ko gre naš otrok v varstvo.

Otrok gre v varstvo

Za oddajo otroka v varstvo je potrebna **priprava**. Razdelimo jo lahko v dve obdobji.

V prvo ali posredno obdobje spada navajanje otroka na ljudi izven najožjega družinskega kroga. Otroka vzamemo s seboj v trgovino, na obiske k sorodnikom in sosedom. Dovolimo, da ga kdaj popestuje ali se igra z njim njemu tuja oseba. Ob tem bo spoznaval tudi drugačne prostore od njegovega domovanja. Pri seznanjanju s tujci ne smemo pozabiti na otroke. Tudi z njimi naj otrok pridobi izkušnje, ki mu bodo koristile, če bo šel v otroške jaslice. Otroci so lahko zanj vir strahu, ker se neprestano gibljejo pa še kričavi in hrupni so.

Opozorim naj na spoznanje otroške psihologije, da je otrok okoli osmega meseca težaven, kar se socialnih stikov tiče. Boji se drugih ljudi, kar izraža z jokom, noče iti v tuje naročje. "Smejalček" iz prejšnjih mesecev je postal resen, bojazljiv opazovalec od strani. Otrok se namreč začenja zavedati samega sebe in ločiti osebe, ki pomenijo zanj popolno varnost od drugih, s katerimi takih izkušenj nima. Zato osemmesečnega otroka ni dobro izpostavljati čustvenim stresom in ga dalj časa puščati v tujih rokah. K sreči ta nevšečnost hitro mine.

V drugo, neposredno pripravo na varstvo, pa štejemo čas "tik pred zdajci"... Vemo že, kam bo šel otrok v varstvo, zato gremo z njim večkrat tja na sprehod. Ogledamo si zunanjost hiše, vrt, otroško igrišče. Zavijemo na obisk k osebam, ki bodo sprejele otroka v varstvo. Lahko jih povabimo k sebi na dom. Z njimi navežemo preprost človeški stik, tako da postanemo znanci, ki si zaupajo. Kolikor vem, imajo v otroških jaslicah izdelan program prilagajanja novincev. Priporočljivo je, da prve dni otrok le krajši čas preživi v novem okolju, in ne osem ali devet ur. (Kajne, majhni otroci imajo najdaljši "šiht"?!) Skoraj nujno je prihraniti nekaj dni dopusta, da se otroka prilagaja postopoma, po urah, na nove razmere. Otroci te starosti nimajo še izdelanega občutka za čas, zato so prav panično prestrašeni, dokler ne dobijo izkušnje, da starši zagotovo pridejo ponje in da jih niso za vekomaj zapustili. Izkušnje pa kažejo, da se enoletniki hitro prilagodijo, družabni so in prav uživajo med sovrstniki. Zato so pretirane skrbi odveč. K sreči. ●

Majda V. Mencinger

TA MESEC NA VRTU

2., 3., 4. in 5. maja sejemo in presajamo okrasne rastline, 4. in 5. pa tudi zalivamo in kosimo trato, če želimo **hitro** rast trave. 6. maja že lahko sadimo fižol. Sicer pa 6. in 7. maja zalivamo vrt. 8. in 9. maja nabiramo zdravilne rastline, v vrt pa posadimo dalije, redkvice, čebulo in letni česen. 10. in 11. maja presadimo na vrt trajni majaron, meliso, origano in druge trajnice. 12. in 13. maja plevemo, škropimo, rahljamo prst in nabiramo zdravilne rastline. 15. maja zalivamo vrt, presajamo trajne rastline. 15 in 16. maja kosimo trato, če želimo **počasno** rast trave. 17., 18. in 19. maja škropimo sadno drevje s škropivom iz vratiča in preslice. Če je treba, škropimo tudi vrtnine. Prav tako te dni rahljamo prst, plevemo in nabiramo zdravilne rastline. 20. maja osujemo grah. 21. maja ne sejemo in ne sadimo. 22. in 23. maja presadimo buče na vrt. 24., 25. in 26. maja zalivamo vrt, presajamo na vrt kumare, ohrovt, cvetačo, zelje, papriko, paradižnik in ognjič. Ognjič nasadimo med vrtne jagode, grah, zelje in kumare; s tem odženemo rastlinske zajedalce iz skupine glist. 27. in 28. maja pustimo vrt pri miru, pravi pratika. 29. in 30. maja sejemo koprc, janež in kumino ter kosimo trato, če želimo **hitro** rast trave. 31. maja sejemo zimski radič, glavnato solato in cikorijo.

Naj spomnimo še, kako pripravimo bio škropiva iz poljske preslice in cvetočega vratiča.

Škropivo iz poljske preslice

Rastlina ima dosti kremenčeve kisline. Uporabljamo jo proti rastlinskim boleznim, kot so plesni, rja, škrlup, proti številnim vrstam pršic in rdečim pajkom (sadno drevje).

Priprava:

1 kg sveže preslice (ali 150 g posušene) namočimo za 12 ur v 10 litrih vode. Naslednji dan preslico z manjšim delom vode skuhamo. Vre naj počasi 30 minut. Pokrita naj se počasi shladi. Primešamo ostali del vode, v kateri se je namakala. 1 liter tega čaja razredčimo s 5 litri vode. Precedimo in uporabimo.

Škropivo iz preslice razpršimo po rastlinah ob lepem, sončnem vremenu. Zelo dobro je mešano škropivo iz preslice razpršimo po rastlinah ob lepem, sončnem vremenu. Zelo dobro je mešano škropivo iz preslice in kopriv. Če prvo škropljenje ne da povsem zadovoljivih rezultatov, škropimo ponovno, saj samo koristi.

Škropivo iz cvetočega vratiča

Deluje proti škodljivcem na vrtnih jagodah, proti pršicam na robidnicah, malinovemu hrošču, proti listnemu zavijaču, rji na rastlinah in plesnim.

Priprava:

500 g svežih listov, stebel in cvetov vratiča ali 30 g posušene rastline namočimo v 10 litrih vode. Lahko pa tudi skluhamo kot preslico. Za zimsko škropljenje sadnega drevja čaja ne razredčimo. Pozimi škropimo z njim rastline, poleti pa samo tla okrog njih. Po cvetenju rastlin in jeseni škropimo s čajem, ki smo mu dodali še 2 dela voda.

Pozor: Tako pripravljena tekočina je za ljudi strupena!

PREDAVANJE

POT DO SEBE

Predstavitev tehnik samorealizacije, Rebirthing Intenziv Gnoze, Ekskalibur

Predavanje bo v prostorih trgovine Jerebika v Tomšičevi ulici v Kranju v petek, 7. 5. 1993, ob 20. uri.

Vstopnina 100 SIT.

Predava Atila Armenia

VABLJENI!

POSKUSIMO ŠE MI

Navadni biskvit

5 jajc, 12 dag sladkorja, 15 dag moke, 1 zavitek vanilina, lupina 1/4 limone

V posodo ubijemo jajca, dodamo sladkor. Posodo postavimo nad lonec s toplo vodo, da se nad soparo segreva. Jajca in sladkor stepamo, da se speni in zgosti. Odstavimo s toplote in stepamo naprej, dokler se zmes povsem ne ohladi. Sedaj na rahlo primešamo moko z naribano limonino lupinico. Testo stresemo v namaščen in z moko potresen pekač, ga poravnamo in spečemo v precej vroči pečici (200 do 220 stopinj C).

Ceneni biskvit

4 jajca, 8 žlic vode, 25 dag kristalnega sladkorja, 25 dag moke, 1 pecilni prašek

Beljakom dodamo 4 žlice vode in jih stepemo v sneg. Ko je skoraj trd, med stepanjem dodamo polovico sladkorja in stepamo, da se dodobra strdi. Rumenjakom dodamo ostalo vodo in sladkor in mešamo, da se spenijo. Sedaj jih z moko in pecilnim praškom dodamo k snegu in na rahlo premešamo. Naprej ravnamo kot pri navadnem biskvitu.

Da se testo ne prime pekača, z oljem pekač na tanko namažemo. Pri tem si pomagamo s čopičem. Preko olja potresemo moko, ki se spoji z oljem. Odvečno moko stresemo iz pekača. Lahko uporabimo papir za peko, ki pa ga ni treba mastiti.

MODA MODA MODA

Črno - beige

Priznati moramo, da je črno-beig kombinacija vedno modna in vedno priljubljena. Tokrat nam moda priporoča temno podlago, črne nogavice, črne čevlje in črno bluzo iz jerseyja ali tanek pulover, tanko majico, čez pa si oblečemo preprosto kratko ali pa malo daljšo obleko. Naravnost je krojena, v pasu pa jo stisnemo z vdetim pasom, ki ga zavežemo v pentljo. Gumbi naj bodo črni, črn pa je tudi ovratnik obleke in črne so manšete na rokavih. Kombinacijo poživimo z nakitom, z debelo zlato (pozlačeno) verižico, večjimi uhani in pisano ruto. Material je jersey, ki postaja hit sezone. Lahko pa si zamislite še drugačno kombinacijo: črne "pajkice" in dolga beige srajca, kombinirana s črno - črni gumbi... To zadnje pa le za zelo lepe postavice!

Iz šolskih klopi

NAGRAJENI SPIS

Z vlakom na svobodo

"Čuh, čuh, čuh," pripelje vlak na postajo. Zaspana stopim iz čakalnice, vzdignem potovalko in počakam, da se vlak ustavi.

Poiščem si prazen sedež ob oknu in se usedem. Z očmi pobožam kabino in zadovoljna ugotovim, da sem sama. Pogledam na uro in nato skozi okno. "Še nekaj minut in odpeljali se bomo," pomislim. "Na zlato svobodo, sama, hura!" si zamrmram in se nasmehnem. Opazujem ljudi na peronu, ki nemirno tekajo, otroke, ki razburjeno kričijo in vznemirjajo starše, vlake, ki čakajo, da bodo popeljali potnike v svet, v širni svet. Kmalu se začnemo premikati in zadovoljno si rečem: "Adijo dom, starši, na svidenje Slovenija, čez teden dni, do tedaj pa... svoboda, sama sem, čisto, čisto sama..."

Udobno se namestim in zaprem oči: "Da, da, svoboda! Ves teden brez: Pospravi to, naredi ono, pridi sem, pojdi tja, veš, ko smo bili mi tvojih let... Sama sem, sama. Mm, kako prijetno. Nekaj nakupovanja, novih oblek, šla bom v živalski vrt in v vse muzeje - imela se bom lepo. Da, mogoče bom šla celo v Francijo in na Nizozemsko; če ni to lepo!"

Odprem okno. Pustim, da mi veter mrši lase in mrzla sapa mi brije lica. Opazujem pokrajino. Mimo mene bežijo polja, gozdovi, travniki. Spet zamižim: "Bom pogrešala dom, domovino, domače? No, malo, toda samo malo, zares, čisto, čisto malo in..."

Za ramo me prime močna roka. "Bi mlada dama pokazala karto?" se smeji sprevodnik.

"P-p-prosim," zajecljam in se usedem.

"Bi mlada dama pokazala karto," se še vedno smeji sprevodnik.

"Oh, da, da, seveda," zardim in mu pokažem vozovnico.

"Mogoče bi mlada dama zaprla okno, da se ne prehladi," se zasmeji in zapre vrata.

"Ph, mlada dama," zaničljivo puhnem. "No, saj kar dobro dene, nič ne rečem," se namuznem. "Mlada dama, kako ste? Mlada dama na vlaku, mlada dama," se zasmejim.

Nika Bohinc, 7. c r. OŠ prof. dr. Josipa Plemlja Bled

(Spis je bil uvrščen med izbrana literarna dela letošnjega mladinskega natečaja Slovenskih železnic Ljubljana ter nagrajen s knjigo.)

Očiščevalna akcija

Naše okolje potrebuje čiščenje, zato učenci vsako leto prirejamo očiščevalno akcijo. Letos je bilo to že dvajsetič. Nabrali smo 2,5 kubičnih metrov odpadkov. Goro!

Ana Torkar, 6. c r. OŠ Železniki

Z Domelom v Železnike

Na seznamu imamo že 30. potnika za nagradni izlet Gorenjskega glasa in Domela. Nagradno akcijo, ki traja od začetka tega šolskega leta, s tem zaključujemo. Kdaj se odpeljemo v Železnike, bomo nagrajence podrobneje obvestili kasneje, za osvežitev spomina pa ponavljamo imena vseh tridesetih nagrajenih dopisnikov:

MATIČEK ŽUMER, ANKA NAGLIČ, NATAŠA JEMEC, ŽIGA KOREN, EVA HAWLINA, TEO PETERNELJ, JAKA LONČARIČ, JAKA RUPNIK, DARJA JELAR, SAŠA BOŽIČ, SAŠA SOKLIČ, VESNA RAKAR, TANJA LAZNIK, ŠPELA BOHINJEC, LUKA AUSEC, ROK SMOLEJ, BORIS HOSTNIK, BORUT HADAŠ, GREGOR ERŽEN, META VOLČIČ, UROŠ POTOČNIK, ANJA ŽITNIK, DAŠA POKORN, URŠA BRODAR, BOŠTJAN KAVČIČ, JANKO KOKALJ, KATARINA KALAN, POLONA AMBROŽIČ, NINA SKUBIC, NIKA BOHINC.

Domiselni šolar

● Ko se moram učiti, si narišem robota, da namesto mene misli. **Aljoša**

● Ko rabim denar, si ga narišem in že ga zapravljam v trgovini. **Saša**

● Ko pridem iz šole, si narišem deklico, da mi naredi domačo nalogo. **Anuša**

● Ko zjutraj je treba vstati, fanta narišem in v šolo ga napodim. **Franci**

● Kadar sem žalosten, si narišem radio pa ga poslušam. **Miha**

● Če ne morem zaspati, narišem si sanje in posteljo, da v njej zaspim. **Maja**

● Ko zjutraj vstanem, se mi ne da in narišem robota, da mi misli da. **Meti**

● Ko zjutraj vstanem, si deklico narišem in obleko, da namesto mene umije, napravi se in namesto mene v šolo gre. **Natalija**

● Kadar se mi ne da domov hoditi, si narišem kolo in se odpeljem. **Uroš**

● Kadar se mi ne da učiti, si narišem dečka pa se namesto mene uči. **Jure**

Učenci 3. r. OŠ Voklo

Povzetki raziskovalne naloge učencev OŠ Žiri

IZ ZGODOVINE OTROŠTVA (12)

Varstvo in vzgoja.

Nekdaj so bili otroci deležni samo domačega varstva. Največkrat so bili prepuščeni sami sebi. Mlajše so varovali starejši bratje in sestre, starši so jih jemali s seboj na njivo, travnik in hitro so morali prijeti za delo. Le pri bolj premožnih kmetih so imeli pestrne. Vendar tudi te še niso bile odrasle.

Prva oblika državne skrbi za organizirano varstvo in zaposlitev je bila v Žireh **čipkarska šola**, ki so jo ustanovili že pred 1. svetovno vojno.

Leta 1937 pa je zaradi izgradnje novega župnišča pri novi cerkvi ostajalo precej prostora v starem župnišču. Namenili so ga za **otroško zavetišče ali vrtec** in **gospodinjsko šolo.** Otroško zavetišče je zaživelo s prihodom sester de Notre Dame, šolskih sester. Novembra 1941 **so morale sestre na nemški ukaz skupaj z gospodom Pečnikom v eni uri zapustiti Žiri. Odšli so vsak po svoje.**

Po letu 1948 so se v Žireh razmere zelo spremenile. Veliko žensk, mater, je dobilo zaposlitev v tovarni Alpini in nato še v drugih manjših podjetjih. Vedno manj jih je ostajalo doma. Toda dela v izmenah še ni bilo, zato je bilo vprašanje varstva otrok vedno bolj pereče. Leta 1955/56 je Darina Konc v šoli uspešno vodila **zimsko otroško zavetišče**, kmalu zatem pa je tovarna Alpina odkupila hišo nekdanje policije na Polju za potrebe otroškega vrtca. Najprej ga je obiskovalo približno 60 otrok.

Odnosi med otroki in odraslimi

Otroci so odrasle ubogali. Vsi so starše in starejše vikali in lepo pozdravljali. Otroke so vzgajali bolj trdo kot sedaj. Veliko so morali delati in moliti. Po večernem zvonjenju niso smeli biti več zunaj. Odrasli so jih pogosto strašili s peklom, hudičem, z berači. Govorili so jim, da bo bog žalosten, če ne bodo pridni. Ponekod jih niso kaznovali, saj je bilo dovolj, če jih je oče bolj grdo pogledal. Fantje so bili pogosteje kaznovani kot dekleta. Njih so oskregali in jim naložili kakšno hišno delo več. Hujše kazni so bile, če so otroke tepli s šibo (čevljarji s kneftro), ukazali klečati v kotu, na polenu, na koruzi itd. Nezakonskim otrokom so govorili pankarti ali pankrti in so jih včasih tudi izkoriščali.

V šoli so učitelji kaznovali učence s palico, natepli so jih po prstih na rokah, ali s klečanjem v kotu. Kdor ni znal, je bil "zaprt" po pouku.

Pohvale so bile bolj redke kot kazni. Za otroke je bilo najlepše takrt, kadar so bili prazniki in so lahko sodelovali pri raznih običajih. Znana je bila vraža, da je tisti otrok srečen, ki je bil rojen na praznik. Spomladi so bili **maškare**. V Žireh so se oblačili v stare cunje, namazali s sajami in hodili od hiše do hiše. Posebnih mask, kot jih imajo v Cerknem, pri nas ni bilo. Še bolj so se žemili odrasli in nato hodili po gostilnah

Se nadaljuje

SREDA, 5. maja 1993

TV SLOVENIJA 1

10.30 Batman, ameriška nanizanka
10.55 Videošpon
11.35 Iz življenja za življenje: Da ne bi bolelo
12.05 Kronika, kanadska dokumentarna serija
12.30 Potovanja z dr. Miloslavom Stingom, ponovitev nemške dokumentarne serije
13.00 Poročila
13.05 Poslovna borza
13.15 Osmi dan
15.25 Clarissa, angleška nadaljevanka
16.20 Svet poroča
17.00 TV dnevnik 1
17.10 Klub klobuk, kontaktna oddaja
18.50 16 črk, TV igrica
19.15 Risanka
19.30 TV dnevnik 2, Vreme
19.55 Šport
20.05 Žarišče
20.50 Draga Emma, ljuba Bobe, madžarski film
22.15 TV dnevnik 3, Vreme
22.39 Šport
22.45 Sova: V športnem duhu, ameriška nanizanka
23.10 Psihiatri, angleška nadaljevanka

SLOVENIJA 1

DRAGA EMMA, LJUBA BOBE

Film pripoveduje o dveh učiteljicah ruščine, ki je danes že prenehala biti aktualen jezik, in se zato ob večernih urah učita angleščino. Stanujeta skupaj v samskem domu za učitelje in si želita boljšega življenja. Emmin ljubimec, ravnatelj šole je iz prejšnjega režima podedoval tudi dobro življenje, Bobe pa se v odnosih s tujci čudno zaplete, in njena prihodnost je vprašljiva. Zlomi se in tudi za Emmo postane prihodnost temačna...

TV SLOVENIJA 2

14.00 Kolesarska dirka po Sloveniji, reportaža 14.20 Magija + Moda 15.15 Omizje 16.30 Beverly Hills 90210, ponovitev ameriške nanizanke 17.15 Sova, ponovitev 18.45 Analitična mehanika, ameriška izobraževalna serija 19.30 TV dnevnik 2, Vreme 19.55 Šport 20.05 Športna sreda 22.30 Akcent

TV AVSTRIJA 2

16.50 Tisoč mojstrovin 17.00 Poklicne slike 17.30 Zemlja in ljudje 18.00 Harry in Hendersonovi 18.30 To ni mogoče 19.00 Regionalna poročila 19.30 Čas v sliki/Vreme 20.00 Kultura 20.15 Šport 22.00 Čas v sliki/Šport 22.30 Večerni gost 0.30 Round Midnight 1.00 Poročila/1000 mojstrovin

TRGOVINA SVEČAN
na Jezerski cesti
NUDIMO PESTRO IZBIRO
● PREHRAMBENIH IZDELKOV
● ČISTIL
● VINO "SMEDEREVKA"
CENE UGODNE!
del. čas: vsak dan od 6. do 19.30
NEDELJA od 8. do 11.

TV HRVAŠKA 1

8.00 Dobro jutro, Hrvaška/Zgodbe iz Monticella 10.00 Poročila 10.05 TV šola 10.20 Glasbena kultura 11.05 Hrvaški jezikovni leksikon 11.30 Tom in Jerry kot otroka 12.00 Točno opoldne/Poročila/Ko se svet vrti, ameriška nadaljevanka 13.30 Monofon 14.00 Poročila 14.05 Slika na sliko, ponovitev 14.50 First circle, ponovitev 16.00 Poročila 16.05 Učimo o Hrvaški 16.35 Malavizija: Vsi za enega, serija 17.30 Hrvaška država in ljudje 18.00 Poročila 18.05 Moja knjiga o džungli 18.30 Loto 18.35 Santa Barbara, ameriška nadaljevanka 19.18 Risanka 19.30 Dnevnik 20.00 Loto 20.05 Un ate D'ogarnges, francoski film 21.45 Hrvaška knjiga 22.35 Dnevnik 23.00 Slika na sliko 23.45 Poročila v angleščini 23.50 Poročila 0.00 Sanje brez meja

R ŽIRI

12.00 - Napoved programa - 12.15 - EPP - 12.30 - Morda ste preslišali - 13.00 - Danes do 13.00 - 13.40 - Naš zgodovinski spomin - 14.00 - Loka v časopisju - 14.30 - Devizni tečaj - 14.40 - Minute za invalide - 15.00 - Dogodki danes, jutri - 15.30 - Prenos dnevno-informativne oddaje RA Slovenija - 16.00 - Napoved programa - 16.15 - Od srca do lonca - 17.00 - Obvestila - športni utrinki - mali oglasi - osmrtnice - 17.15 - Zabavno-glasbena lestvica in kelpet ob glasbi - 19.00 - Odpoved programa -

TV HRVAŠKA 2

19.30 Dnevnik 20.05 Duhoviti dvorec 20.40 National geographic, dokumentarna serija 21.35 First circle 22.25 Glasbeni večer 23.55 Horoskop

®
Neža
Gregorčičeva 8, Kranj
NOVO
Najbogatejša izbira
- najlepše kopalke '93
- bluze FOXY
- spodnje perilo MAYO
nagrajena serija na sejmu MODA 93
PRIKUPNE CENE, PRIJAZNI LJUDJE

KANAL A

9.00 Ris, risanke in spoti 9.35 A-shop 9.50 Astrološka napoved 10.00 Magnell in Lehrr komentirata 11.00 Drugačen svet, ponovitev ameriške nadaljevanke 11.50 Dober nakup 12.00 A shop 18.30 Dober nakup 18.40 Male živali 19.25 A Shop 19.40 MCM 20.00 Risanke 20.15 Dnevno informativni program 20.30 Drugačen svet 21.20 Čudoviti cirkus pod morjem, dokumentarna serija 21.50 Akrobatsko smučanje 22.20 Dnevno informativni program 22.35 Poročila v angleščini: Deutsche welle 23.00 A shop 23.15 Astrološka napoved

TV AVSTRIJA 1

9.05 Zahodno od Santa Feja, nanizanka 9.30 Sledi v puščavi 10.15 Znanost 10.30 Dobro jutro, gospodična Dove, ponovitev filma 12.00 Znamenite osebnosti vabimo k mizi 12.10 Ceremonija 12.10 Reportaže iz tujine, ponovitev 13.00 Čas v sliki 13.10 Mi, ponovitev 13.35 Sinha Moca 14.00 Magnum 14.45 Družina Meier 15.00 Jaz in ti 15.05 Ewoki 15.30 Cirkus Kinderoni, lutke 15.50 Superbabica 16.20 Helmi 16.30 Ding dong 17.00 Mini čas v sliki 17.10 Wurlitzer 18.00 Čas v sliki 18.05 Mi 18.30 Baywatch 19.22 Znanost 19.30 Čas v sliki/Vreme 20.00 Šport 20.15 Na ostrini noža, italijanska nadaljevanka 21.55 Pogledi od strani 22.05 Tekmeca 22.55 Golobica ne leta več, televizijska igra 0.35 Poročila/1000 mojstrovin 0.40 Manekenka in vohljač

R TRIGLAV JESENICE

8.00 - Napoved, telegraf, horoskop, obvestila - 9.30 - Novice, aktualno, naše stranke so stranke - 11.30 - Novice, novice iz NZ glasbe, danes do 13-ih - 13.30 - Napoved popoldanskega programa - 14.15 - Obvestila, popoldanski telegraf, nasvet iz zdravnikove torbe - 15.30 - Dogodki in odmevi - 16.15 - Obvestila, novice, minutke za svobodni sindikat Železarne Jesenice, osrednja tema - 18.00 - Voščila, novice - 18.45 - Dogodki jutri, prenos Radia Slovenija -

KINO 5. maja

CENTER amer. melodr. VONJ PO ŽENSKI ob 17. in 20. uri STORŽIČ franc. trda erot. ZAPELJEVANJE MLADOLETNIKOV ob 18. in 20. uri ŽELEZAR prem. franc. polj. filma VERONIKINO DVOJNO ŽIVLJENJE ob 18. in 20. uri

ČETRTEK, 6. maja 1993

TV SLOVENIJA 1

10.40 Zgodbe iz školjke
11.30 Mednarodni mladinski pevski festival Celje '92, dekliški zbori
12.00 Analitična mehanika, ameriška izobraževalna serija
12.30 Domači ansambli: Ansambel Mira Klinca
13.00 Poročila
15.30 Akcent, ponovitev
17.00 TV dnevnik
17.15 Otroški program: Živ žav
18.00 Regionalni studio Maribor
18.50 16 črk, TV igrica
19.15 Risanka
19.30 TV dnevnik 2, Vreme
19.55 Šport
20.05 Žarišče
20.40 Eurosong 93, predstavitev tekmovalnih skladb
21.30 Tednik
22.15 TV dnevnik 3, Vreme
22.38 Šport
22.45 Sova: On in ona, ameriška nanizanka
23.10 Psihiatri, zadnji del angleške nadaljevanke

KANAL A

KOMIK

ameriški film: igrajo: Steve Munroe, Bernard Piant, Jeff Pirie in drugi; V drugem času in prostoru, kjer čas nima pomena in svetlobe, le črnina v skorji družbe, kjer živijo le temne sence, bolezen, umazanija in golazen. Navad in običajev ni. Edini red ustvarjajo ljudje, ki imajo moč in denar, da so to lahko privoščijo. V sistemu, ki živi od nesreče drugih, bolezen ne napada le teles, temveč tudi razum ljudi. V tem svetu ljudje ne živijo, le obstajajo.

TV AVSTRIJA 1

9.00 Jutranji program; Čas v sliki 9.05 Zahodno od Santa Feja 9.30 Zemlja in ljudje 10.00 Slika Avstrije 10.30 Arrivedercci, Baby, ponovitev filma 12.10 Televizijski živalski vrt 12.15 Harem 13.00 Čas v sliki 13.10 Mi 13.35 Sinha Moca 14.00 Magnum 14.45 Comedy Capers 15.00 Jaz in ti, otroški program 15.05 Tao tao 15.30 Am, dam, des 15.50 Alfred J. Kwak 16.15 Artefix, otroški kulturni klub 16.30 Curiosity show 17.00 Mini čas v sliki 17.10 Wurlitzer 18.00 Čas v sliki 18.05 Mi 18.30 Baywatch 19.22 Znanost danes 19.30 Čas v sliki/Vreme 20.00 Šport 20.15 Opojnost planin in pršič 21.15 Ambo terno 21.20 Pogledi od strani 21.30 Valdez prihaja, ameriški vestern 22.55 Majska komedija, francoski film 0.40 Čas v sliki

TV SLOVENIJA 2

16.00 Film tedna: Draga Emma, ljuba Biobe, madžarski film 17.20 Sova, ponovitev 18.45 Že veste 19.15 Majhne skrivnosti velikih kuharskih mojstrov 19.30 TV dnevnik 2, Vreme 19.55 Šport 20.00 Poslovna borza 20.10 Znanost, 17. oddaja 20.35 John Updike, dokumentarni film 21.25 Oddaja o ameriški literaturi 22.40 Kolesarska dirka po Sloveniji, reportaža

TV AVSTRIJA 2

17.00 Tisoč mojstrovin 17.15 Po sledeh mroža 18.00 Harry in Hendersonovi 18.30 Made in Austria 19.00 Regionalna poročila 19.30 Čas v sliki/Vreme 20.00 Kultura 20.15 Domače reportaže 21.00 Trailer 21.30 Pozor, kultura 22.00 Čas v sliki 22.30 Dokazi ljubezni, dokumentarni film o porokah med pripadniki različnih ver 23.15 Kontroverze 0.15 Hello Austria, Hello Vienna 1.50 Poročila/1000 mojstrovin

TV HRVAŠKA 1

8.00 Dobro jutro, Hrvaška/Zgodbe iz Monticella 10.00 Poročila 10.05 TV Šola 11.30 Povejte mi, kaj naj počnem? 12.00 Točno opoldne/Poročila/Ko se svet vrti, ameriška nadaljevanka 13.30 Monofon 14.00 Poročila 14.05 Slika na sliko, ponovitev 14.50 First circle, ponovitev 15.45 Afternoon report 16.00 Poročila 16.05 Učimo se o Hrvaški 16.35 Malavizija 17.30 Hrvaška država in ljudje 18.00 Poročila 18.05 Znanost in mi 18.35 Santa Barbara, ameriška nanizanka 19.18 Risanka 19.30 TV dnevnik 20.05 Spekter 20.50 Me je kdo iskal? 21.35 Ekran brez okvirja 22.35 TV dnevnik 23.00 Slika na sliko 23.45 Poročila v angleščini 23.50 Poročila 0.00 Sanje brez meja

TV HRVAŠKA 2

19.30 TV dnevnik 20.00 Meteorjeva izložba 20.05 Eurosong 93 20.50 Detektiv Buntz, ameriška humoristična risanka 21.20 First circle 22.15 Svet morskih psov in barakud, dokumentarni film 23.10 Metalmania 0.10 Horoskop

PACE
TV-MIL
SATELITSKI SISTEMI PACE ŽE OD 610 DEM DALJE
ANTENSKE NAPRAVE LUKEŽ
KRANJ, TEL.: 212-107

KANAL A

9.00 MCM 9.50 Astrološka napoved 10.00 MacNeil in Lehrer komentirata, oddaja v angleščini 11.00 Drugačen svet, ponovitev ameriške nadaljevanke 11.50 Dober nakup 12.00 A Shop 12.15 MCM 19.00 A Shop 19.40 MCM 20.00 Risanka 20.15 Dnevno informativni program 20.30 Drugačen svet, ameriška nadaljevanka 21.20 Dance session, oddaja o plesu 21.35 Komik, ameriški film 22.05 Dnevno informativni program 23.50 Poročila v angleščini: Deutsche welle 0.20 A shop 0.35 Astrološka napoved

MEGAMILK

ALLRAD GRASSER
SUZUKI
CELOVEC
PISCHELDORFERSTR 133
Tel. 9943-463-42644
DELI ● SERVIS ● VOZILA
POSEBNA PONUDBA RABLJENIH VOZIL:
GOLF DIESEL, motor prenovljen ..... export DEM 4.000.-
DAIHATSU CHARADE, 1988, 27.000 km ..... export DEM 6.500.-
VW SCHIROCCO GTI, 1986, 1A, ... export DEM 7.700.-
TOYOTA CAMRY TD, 1990, 1A, ... export DEM 11.900.-
DAIHATSU APPLAUSE 1.6, 1989, 1A ..... export DEM 12.900.-
VOLVO 744 D, 1987, 1A, ... export DEM 17.800.-
JAGUAR HE 5.3 V 12, 1984, 1. lastnik ..... export DEM 20.000.-
DAIHATSU ROCKY LANG, TD, 1986 ..... export DEM 21.000.-
AUDI 80 sport, 1989, 1. lastnik ..... export DEM 22.000.-
... in še dodatnih 50 rabljenih vozil z garancijo!

R ŽIRI

12.00 - Napoved programa - 12.30 - Morda ste preslišali - 13.00 - Danes do 13.00 - 13.40 - Naš zgodovinski spomin - 14.00 - Loka v časopisju - 14.30 - Devizni tečaj - 14.40 - Obrtniki sebi in vam - 15.00 - Dogodki danes - jutri - 15.30 - Prenos dnevno-informativne oddaje RA Slovenija - 16.00 - Napoved programa - 16.15 - Od srca do lonca - 17.00 - Športni utrinki - novice - obvestila - mali oglasi - 17.30 - Oddaja iz kulturno verske zgodovine - 18.30 - Oddaja iz resne glasbe - 19.00 - Odpoved programa -

R TRIGLAV JESENICE

8.00 - Napoved, telegraf, horoskop, obvestila - 9.30 - Novice, aktualno, Naše stranke so stranke - 11.30 - Novice, zimzelene melodije, danes do 13-ih - 13.30 - Napoved popoldanskega programa, novinar na obisku - 14.15 - Obvestila, popoldanski telegraf, rezervirano za stranke, dogodki in odmevi - 16.15 - Obvestila, novice, spoznajmo se - 18.00 - Voščila, novice - 18.45 - Dogodki jutri, prenos Radia Slovenija

KINO 6. maja

CENTER amer. melodr. VONJ PO ŽENSKI ob 17. uri, prem. franc. polj. filma VERONIKINO DVOJNO ŽIVLJENJE ob 20. uri STORŽIČ prem. amer. akcij. filma ŽIVA BOMBA ob 18. in 20. uri ŽELEZAR amer. vohun. thrill. PATRIOTSKE IGRE ob 18. in 20. uri BLED amer. krim. film PEKLENSKI VAL ob 20. uri

PETEK, 7. maja 1993

TV SLOVENIJA 1

9.25 Batman, ameriška nanizanka
9.50 Ognjena lisica, ameriški film
12.00 Že veste
12.30 Znanost
13.00 Poročila
13.05 Poslovna borza, ponovitev
13.15 Sodobna ameriška literatura, ponovitev
16.00 Osmi dan, ponovitev
17.00 TV Dnevnik
17.10 Tok, tok
18.00 Regionalni program - Koper
18.50 16 črk, TV igrica
19.15 Risanka
19.30 TV Dnevnik, Vreme
19.55 Šport
20.05 Forum
20.30 nežna past, ameriški film
22.25 TV dnevnik, Vreme
22.49 Šport
22.55 Sova; Popolna tujca

Töfferl
HONDA GENERATORJI
● NOVE IN RABLJENE MOTORNE ŽAGE
● VELIKA IZBIRA KOSILNIC
● VSI NADOMESTNI DELI - NOVI IN RABLJENI
CELOVEC - PISCHELDORFERSTR. 132, Tel.: 9943-463-43342
(ODPRTO PON. - PET. 7.30 - 12, 13 - 18, SOB. 8 - 12)

TV SLOVENIJA 2

16.10 Kolesarska dirka po Sloveniji, reportaža 16.30 Eurosong 93, predstavitev tekmovalnih skladb, 2. del 17.20 On in ona, ameriška nanizanka 17.45 Psihiatri, zadnji del angleške nadaljevanke 18.50 Znanje za znanje, učite se z nami 19.30 TV dnevnik, Vreme 19.55 Šport 20.10 Svila iz puščave, dokumentarna oddaja 20.55 Intervju 21.55 Homo turisticus 22.25 Slovenski glasbeni dnevi 1993: Susanne Ehrhard, blok flavta: Bojan Gorišek, klavir 23.45 Kolesarska dirka po Sloveniji, reportaža

TV HRVAŠKA 1

8.00 Dobro jutro, Hrvaška/TV Koledar/Zgodbe iz Monticella, nanizanka 10.00 Poročila 10.05 TV šola 11.30 Hrvaške zgodbe in novele 12.00 Točno opoldne/Poročila/Ko se svet vrti 13.30 Mikser M 14.00 Poročila 14.05 Slika na sliko, ponovitev 14.50 First circle 15.45 Afternoon report 16.00 Poročila 16.05 Pixel 16.35 Malavizija 17.30 Hrvaška država in ljudje 18.00 Poročila 18.10 Alpe - Donava - Jadran 18.40 Santa Barbara, ameriška nadaljevanka 19.30 Dnevnik 20.05 Film - video - film 20.45 Hoodwikend, ameriški film 22.35 Dnevnik 23.05 Slika na sliko 23.55 Poročila v angleščini

TV HRVAŠKA 2

18.00 Turbo limach show 19.30 TV dnevnik 20.05 Kako čas beži, humoristična nanizanka 20.35 Clive James 21.35 Cro pop rock 23.00 Nočna izmena; Lovejoy, angleška nanizanka; Družina Addams, humoristična nanizanka; Jasper Carrotis; Insects, ameriški film, 3.00 Horoskop/Video strani

KANAL A

9.00 MCM 9.50 Astrološka napoved 10.00 Magneil in Lehrere komentirata 11.00 Drugačen svet, ponovitev ameriške nadaljevanke 11.50 Dober nakup 12.00 A shop 12.15 MCM 18.20 Dober nakup 18.30 Rock starine 19.00 A shop 19.15 MCM 20.00 Risanke 20.15 Dnevno informativni program 20.30 Drugačen svet, ameriška nadaljevanka 21.20 Dan po jutrišnjem, ameriška poljudnoznanstvena serija

R TRŽIČ

Oddajamo v torek, četrtek, petek, soboto, nedeljo na frekvencah: 189,4 ali 1584 KHz srednjega vala in na UKW območju 88,9 ali 95 MHz! V torek in četrtek oddajamo od 16. do 19. ure! Torek, 4. maj: 16.30 - aktualne informacije, 16.45 - športni obzornik, 18. - 18.30 - problematika malega gospodarstva - kont. odd.

Četrtek, 6. maj: 16.30 - aktualne informacije, 16.40 - lestvica - tržiški hit - 18.30 - pred 22. medn. razstavo Mineralov in fosilov - Promocija zamke "SCHWAGERINA CARNIOLICA"

TV AVSTRIJA 1

9.00 Jutranji program: Čas v sliki 9.05 Zahodno od Santa Feja 9.30 Kultura 10.00 X-large 10.25 Metamorfze 10.30 V znamenju štirih, britanska kriminalka 12.05 Glasbe askrinja 12.15 Domače reportaže 13.00 Čas v sliki 13.10 Mi 13.35 Sinha Moca 14.00 Magnum 14.45 Mojstri jutrišnjega dne 15.00 Jaz in ti, otroški program 15.05 Heidi, risana serija 15.30 Am, dam, des 15.50 Vampirji pijejo paradižnikov sok, risanka 16.15 Cool 16.30 Video uspešnice in kviz 17.00 Mini čas v sliki 17.10 Wurlitzer 18.00 Čas v sliki 18.05 Mi 18.30 Baywatch 19.22 Znanje danes 19.30 Čas v sliki/Vreme 20.00 Šport 20.15 Derrick 21.25 Pogledi od strani 21.35 Z najboljšimi nameni, ameriška komedija 23.10 Čas v sliki/Šport 21.15 Večerni šport

TV AVSTRIJA 2

15.50 1000 mojstrovin 16.00 Za vedno ženska, ameriška komedija 17.30 Češki gradovi 18.00 Harry in Hendersonovi 18.30 Milijonsko kolo 19.00 Avstrija danes 19.30 Čas v sliki/Vreme 20.00 Kulturni dnevnik 20.15 Prvo leto življenja, dokumentarni film 21.15 Šiling 22.00 Čas v sliki 22.30 TV - popolnoma noro 22.55 David Bowie 23.55 Bryan Ferry

R ŽIRI

12.00 - Napoved programa - 12.30 - Morda ste preslišali - 13.00 - Danes do 13.00 - 13.40 - Naš zgodovinski spomin - 14.00 - Napoved programa - 14.15 - Naše okno - 14.30 - Devizni tečaj - 14.40 - Zakajčkovi starši - 15.00 - Dogodki danes - jutri - 15.30 - Prenos dnevno-informativne oddaje RA Slovenija - 16.00 - Napoved programa - 17.00 - Športni utrinki - novice - obvestila - mali oglasi - 17.15 - Zadetek v petek - 19.00 - Odpoved programa -

REMONT p.o. KRANJ
SERVISNO PRODAJNI CENTER KRANJ - LJUBLJANSKA 22
KRANJ - LABORE, tel. 223-276
RENAULT CLIO
MADE IN SLOVENIJA

PROMOCIJSKA CENA - UGODNI KREDITI
DOBAVA TAKOJ

Načelnik UNZ Kranj Ivan Hočevar odgovarja na obtožbe

Ali policisti res tepejo?

Kranj, 3. maja - Policija ni več tako vsemogočna in strah zbujajoča, kot je bila v tako imenovanih svinčenih časih. Policisti vse pogosteje požirajo šikane ljudi, proti katerim ukrepajo po službeni dolžnosti (pijani vozniki, objestna mladež, nasilniški pretepači), še več; celo tepeni so. Lani, denimo, so jim ljudje v 21 primerih skušali preprečiti delo, v 298 primerih pa so se do njih nedostojno vedli. Letos imajo v UNZ Kranj prvih primerov že pet, žalitev sedem in 76 primerov nedostojnega vedenja. Pa se dogaja tudi obratno; ali policisti prekoračujejo svoja pooblastila, tepejo ljudi?

»Ne opravičujem policistov, če ukrepajo nezakonito oziroma prek pooblastil,« pravi načelnik UNZ Kranj Ivan Hočevar. **»Zato smo v vseh treh zadnjih primerih, ko nam ljudje to očitajo, imenovali komisije, ki naj bi čimbolj nepristransko osvetlile dogajanja, ravnanje obeh strani. Prvi primer je z letališča Brnik, kjer so policisti 7. aprila ob kršitvi javnega reda in miru tujo državljanko H. H. umirili s strokovnim prijemom, pri tem pa si je ženska zlomila levo roko v nadlahti. Stvar smo preverili in ugotovili, da je bila uporaba fizične sile upravičena, posledic, to je zloma roke, policisti niso mogli predvideti.«**

"Žrtvi" iz Lesc tožita

Drugi dogodek je v javnosti glasneje odmeval. Dogajalo se je prav tako 7. aprila nekaj po polnoči na Valvasorjevi cesti v Lescah. O. S. in J. P. policistom očitata, da so v njunem primeru prekoračili pooblastila in z njima grdo ravnali. Oba sta vložila tudi kazensko ovadbo.

»Komisija, ki smo jo oblikovali, je odstrla nekatera druga dejstva, kot jih navajata O. S. in J. P.,« pravi Ivan Hočevar **»Policista sta tisto noč nadzirala promet oziroma dogajanje na Begunjski in Valvasorjevi. Opazila sta avto, ki se je ustavil ob robu Valvasorjeve, zaradi pozne ure in nalog, ki sta jih imela, sta stopila k avtu. Vozil je J. P. Motor in luči je ugasnil in čakal. Policistoma je bilo njegovo ravnanje sumljivo, zato sta ga legitimirala. Pri vozniku je policist opazil znake alkoholiziranosti, odredil je preizkus, ki pa ga je voznik zavrnil z izgovorom, da ga policista nista dobila na vožnji in ga zato nimata pravice kontrolirati. Policista sta J. P. opozorila na prekršek, mu povedala, da bosta zaradi odklonitve preizkusa napisala predlog sodniku za prekrške, prepovedala sta mu tudi nadaljnjo vožnjo.«**

Vmešal se je tretji

»Tedaj je s svojim avtom tja pripeljal O. S., ustavil in izstopil. Po izjavah policistov najbi se O. S. takoj začel vmešavati v postopek, pozval J. P., naj odide z njim k prijatelju, kamor sta bila oba namenjena. Kljub večkrtnemu svarilu O. S., naj se ne vmešava, ta ni odnehal, zato sta ga policista nameravala legitimirati. Ker sta slutila, da bi lahko prišlo do neljubega konflikta in sama nalogi ne bosta kos, sta prek radijske zveze zaprosila za dodatno pomoč. Po izjavah policistov naj bi se takrat vmešal J. P., se začel s policistoma prerivati. Policista sta oba vklenila, ju podrla na tla. Iz zdravniških spričeval je razvidno, da je eden pri tem dobil odrgnine, drugi pa zlom dveh reber.«

Ko sta policista človeka obvladala, so prišli z "marico" blejski policisti in ju odpeljali na radovljiško policijsko postajo, kjer so ju pridržali. Oba sta se, kot pravi Ivan Hočevar, vseskozi upirala in nesramno vedla do policistov. Policistom očitata prekoračitev pooblastil na kraju intervencije, očitaja jim, da so ju brcali in da jima niso dali piti vode.

»Komisija je podrobno proučila intervencijo in zbirala obvestila tudi pri možnih pričah dogodka. J. P. in O. S. so med pridržanjem poslali zdravnika, po izpustu je z obema govoril komandir policijske postaje, vendar se O. S. z njim ni želel pogovarjati, prav tako ne z inšpektorjem iz komisije za raziskavo dogodka. Komisija je bila imenovana na mojo pobudo, ker je komandir postaje od zdravnika zvedel, da je eden od dvojice hudo ranjen. Kasneje se je pokazalo, da je poškodba lažja. O. S. je bil tudi pri notranjem ministru, uradnep pritožbe pa na UNZ nismo dobili. Komisija ne more zanesljivo ugotoviti, ali je v tem primeru šlo za prekoračitev pooblastil ali ne.«

Suspenz jeseniškega policista

6 Ivan Hočevar je še povedal, da so suspendirali policista z jeseniške policijske postaje zaradi dogodka 24. aprila zvečer. Jeseniški policisti so bili na intervenciji, ker naj bi G. A. z nožem grozil ženi, da jo bo zabodel. To je, kot se je razkrilo, tudi nameraval, preprečil mu je 15-letni sin. Policisti so G. A., tujega državljana, ki začasno dela v Slsoveniji, prijeli. Pri sebi je imel železno palico in nož, odpeljali so ga na policijsko postajo in pridržali. Naslednjega dne je zdravnik odkril raztrganino v predelu trebuha. Komisija UNZ je ugotovila, da je do poškodbe najverjetneje prišlo takrat, ko je bil G. A. že na policiji. Policista, ki je bil tedaj na postaji, so suspendirali, preiskava pa še ni zaključena. ● **H. Jelovčan**

Boroveljčana premamil avtoradio

Tržič - V noči s 30. aprila na 1. maj so v diskoteko Robinzon prišli štirje avstrijski državljani, ki so iskali prepir z domačimi gosti. Med Avstrijci je bil tudi 19-letni Valentin K. iz Borovelj, ki je okrog štirih odšel iz lokala, sedel v odklenjeni Tržičanov golf in iz njega odmontiral avtoradio. Pri dejanju sta ga zamotila natakarja, skril se je za bližnji grm, ko se je znova prikazal pri avtoradiu, pa sta ga prijela in predala tržiškim policistom.

Izkupiček spravljal v žep

Škofja Loka - Kriminalisti s škofjeloške policijske postaje bodo tožilstvu ovadili 43-letnega Damira D. iz Škofje Loke zaradi suma kaznivega dejanja poneverbe. Damir D. je imel z Alpetourom sklenjeno pogodbo za oskrbnika njihove koče na Starem vrhu. Preiskava je pokazala, da naj bi oskrbnik prilagajal obračune poslovanja in spravil v svoj žep 222.000 tolarjev.

Mopedist proti policistoma

Kranj - Zgodilo se je 28. aprila okrog šestih popoldne na Savski cesti v Kranju. 18-letni Robert R. se je z mopedom vozil po Kranju. Patrulja kranjske policijske postaje ga je ustavila. Fant je skušal pobegniti, vendar mu je eden od policistov to preprečil tako, da je prijel sedež mopeda, ki je padel, Robert pa se je možema v uniformah postavil korajžno po robu. Enega je celo udaril. Preden sta ga umirila, ga je še obrcal.

Našli truplo

Kranj - Od 17. aprila so domači pogrešali 59-letnega Franca Galjota iz Stražišča. 1. maja so policisti kranjske postaje dobili obvestilo, da je v osebnem avtu jugo v bližini naselja Luže najdeno moško truplo. Izkazalo se je, da gre za pogrešanega Galjota, ki je storil samomor z napeljanimi izpušnimi cevmi v avto.

Padec s padalom

Preddvor - 28. aprila ob štirih popoldne se je 22-letni Marko Š. iz Kranja z jadralnim padalom spuščal s Potoške gore. Po kakšnih desetih minutah jadranja je nameraval pristati na travniku pri Preddvoru. Tik pred spustom pa je nenadoma zapihal močan veter, jadralec je nesrečno padel na tla in pri tem zlomil tretje ledveno vretence.

Sosedsko maščevanje?

Pred vrati zažgal bencin

Jesenice - 30. aprila okrog dveh ponoči je neznanec prišel pred vhodna vrata stanovanjske hiše na trgu Toneta Čufarja na Jesenicah, last 54-letne Marije K. Pred vrata je postavil dvelitrsko plastenko, polno bencina. V vrat posode je dal papir, z žico pa navezal nanj še dve petardi z vžigalnima vrvicama. Papir je zažgal, eksplozija petard je vžgala bencin, vrata so zagorela. Škode je za okrog 300.000 tolarjev. Preiskava se nadaljuje.

MI VAM Vi NAM

IMATE TEŽAVE S SLUHOM? Pridite in pomagali.vam bomo. Pri nas uredite vse na enem mestu, v najkrajšem možnem času (pregled zdravnika - specialista za ušesa, preizkus slušnega aparata, dobava slušnega aparata, baterije, manjša popravila). GATTON INT. d.o.o. - zastopnik za slušne aparate SIEMENS. Vsak četrtek od 13. do 18. ure v Art optiki, Bleiweisova 18, Kranj. Prijave in informacije (064)733-313 od 19. do 20. ure.

Prodaja, zastopstvo in servis - LANCO d.o.o., Dolenjska c. 208, Ljubljana, tel.: (061)225-909. Obiščite nas na kranjskem sejmu v času od 4. do 7. maja.

Glasbena šola Jesenice vabi predšolske otroke, osnovnošolce in srednješolce, da se 5. in 7. maja 1993 vpišejo v prvi razred glasbene šole. Vpis bo dopoldne od 10. do 12. ure in popoldne od 15. do 18. ure v prostorih glasbene šole.
V šolskem letu 1993/94 se predšolski otroci (od 4. leta dalje) lahko vključijo v malo glasbeno šolo - cicibanov zborček, k ORFFOVIM inštrumentom in k pouku kljunaste flavte. Osnovnošolci bodo izbrali: pihala (kljunasta flavta, prečna flavta, klarinet, saksofon, fagot), trobila (trobenta, rog, pozavna, bariton), godala (violina, violončelo), brenkala (kitara), klavir, harmoniko. Srednješolci pa so dobrodošli v oddelku ua solopetje. Na šoli je možna izposoja prenosnih inštrumentov. Vpisnina je 500,00 SIT. Otroci in starši, prisrčno vabljeni!

UREDNIK: TOMAŽ KUKOVICA

PROTI VETRU
AKTUALIJE

Ali je kateridelavec sploh kdaj bral Marxa:

Prvi maj, žalosten proletarski raj

Predprvomajski dnevi so ponudili z dogodki, nad katerimi se je človek lahko le sarkastično smejal: najprej afera VIS - HIT in za posladek se je iz srca čestitalo delavcem za njihov pruznik. Kresovi so, čeprav v izredno majhnem številu, zagoreli. Seveda pa se kar samo ponuja vprašanje, kaj sploh so delavci praznovali. Razumljivo je, da se v politiki počne marsikaj, o čemer javnost nima pojma ali pa o tem samo sluti. Seveda so posledice, ki jih utrpijo politiki, toliko večje, ko afere stopijo pred javnost, saj so poslanci voljeni. Vsekakor pa volja ljudstva ni, da njihovi izbranci slepomišijo po tajnih kanalih. To je v pravih parlamentarnih demokracijah jasno.

Recimo vsaj v sosednji Italiji je. V preteklem mesecu, ko je sodstvo pokazalo zobe poslancem, ki so bili sumljivo vmešani v mafijske posle, je Italijo preplavil val demonstracij. Ljudje, torej davkoplačevalci so ogorčeni. Njihova pravica je, če ne dolžnost, da izrazijo svoje nezadovoljstvo. Konec koncev bi bilo neumno, če je ne bi.

Zanimivo pri vsem tem je, da so imeli pri razkritju skorumpirane italijanske politične oligarhije največ zaslug ravno managerji. Ti, v povprečju tridesetletniki, so imeli dovolj tržnih blokad in monopolov, ki so jih dirigirali parlamentarci. In palača se je začela rušiti. Recimo temu normalna družba.

Slovenija se z Italijo v marsičem ne more primerjati. Lahko pa se po aferah. Poglejmo zgodbo HIT - VIS. Zanimivo je, da stezice, ki jih kažejo dokumenti, vodijo v parlament. Najimenitnejši Slovenci, ki smo jih decembra izvolili, so se že med volilno kampanijo in pred njo, ko soobljubljali med in mleko, ukvarjali z nečednimi posli. Izvolili smo, ljudi, ki si tega, vsaj po tem, kar smo do sedaj prebrali, ne zaslužijo. In res je tudi, da smo dobili po volitvah t.i. levosredinsko vlado, ki jo sestavljajo stranke, ki so se najbolj zavzemale za delavstvo. In ravno ljudi iz LDS, DS ter ZL afere najbolj bremenijo. Tako vidimo, da na eni strani govorimo o levih, k delavstvu obrnjenih strankah, ki so utajevale davke v milijonskih zneskih nemških mark, divje privatizirale, skušale spravljati v obtok vprašljive delnice in delavce, ki se preživljajo iz meseca znesek s šestnajst tisočaki tolarjev na drugi strani. In kaj si lahko misli delavec, ki je volil nekoga, ki je vpleten ta nečeden posel. Nič. Izgleda, da gre, če lahko, praznovat prvi maj. Paradoksalno, kaj ne. Če se samo ozremo nekaj mesecev nazaj in se spomnimo, kako so vodile te, k delavcem obrnjene stranke, svoje kampanje, se zdi, da je slovenski delavec res brez pameti. Posvarjeni so bili, da bo kapitalizem požrl še več delavskih mest, da bodo mezde še slabše, če seveda teh stvari ne bodo uredili pravi ljudje, iz pravih strank. Vprašajmo se, ali v naši državi sploh lahko govorimo o kapitalizmu. Če si to drznemo, potem ugotovimo, kdo so tisti kapitalisti, ki nemarno odirajo delavstvo. In kam so izginili socialistični direktorji?

Nekoč direktorji z rdečo knjižico in še bolj rdečimi poslovnimi številkami, danes uspešni managerji, ki še bolj uspešno, prav briljantno privatizirajo, še do včeraj našo skupno (delavsko) lastnino. In kot za šalo so po večini ti direktorji, managerji in ne vem kaj še, v levičarskih strankah. ***Bilo bi neokusno, če bi se vprašali, ali smo v normalni kapitalistični družbi že kdaj videli levičarskega kapitalista.***

Torej: "Levičarska buržoazna mafija", ki živi v izobilju na eni strani in delavstvo, ki se prežira skozi mesece, da preživi na drugi. Ali pridigarji na eni strani in delavski verniki, ki po najmanj deseturnem delavniku, ponižno poslušajo levičarsko leporečenje svojih delodajalcev na drugi strani.

Čudno je, da nimamo kapitalizma in imamo pa kapitalistično eskploatacijo. Le kateri delavec še danes dela le osem ur? Seveda se te teme lotimo še po drugi poti. ***Marsikateremu državljanu, ki je bral lepe besede delavcem izpod peres strankarskih voditeljev, je šlo na kozlanje.*** *Prvi maj je praznik delavcev, ki je bil krvavo izborjen. In dejansko smo si v petinštiridesetih letih socializma delavci izborili le svoj praznik. Imamo pa slab standard, skorumpiran parlament, in več kot osemurni delovni dan.*

Pomislimo. Ali nas niso vse življenje, še pred leti, učili, da so delavci v gnilem kapitalizmu, ko so bili preveč zatirani, šli na ulice in demonstrirali. Da, da. To se je dogajalo pred stotimi ali več leti.

Kaj torej so slovenski delavci praznovali za prvi maj? Morda pa delavci sploh niso praznovali!

UREDNIK

SKLAD STAVBNIH ZEMLJIŠČ OBČINE RADOVLJICA

objavlja na osnovi 51. in 53. člena Zakona o stavbnih zemljiščih (Ur. list SRS, št. 18/84) ter sklepa Komisije za oddajo stavbnih zemljišč z dne 31. 3. 1993

JAVNI RAZPIS

za oddajo nezazidanega stavbnega zemljišča del. parc. 287/1 in del parc. št. 115/8 k.o. Ljubno v Otočah v skupni izmeri ok. 450 m² za gradnjo gostinskega objekta v sklopu turistično rekreacijskega centra Otoče.

Pogoji za oddajo:

1. Udeleženci razpisa so lahko fizične osebe slovenskega državljanstva ali pravne osebe s sedežem v Republiki Sloveniji.
2. Cena m² stavbnega zemljišča na dan 30. 4. 1993 je 3.186,70 SIT, rok plačila je 8 dni po podpisu pogodbeno oddaji zemljišča.
3. Stroški sanacije in priprave zemljišča znašajo 7.242 SIT, ki jih nosi uspeli ponudnik.
4. Rok za začetek gradnje je eno leto od sklenitve pogodbe o oddaji zemljišča.
5. Udeleženci javnega razpisa naj v svoji ponudbi navedejo:
   - programsko idejno zasnovo objekta
   - rok dograditve objekta.

Udeleženci morajo ponudbe poslati v zaprtih ovojnicah v 8 dneh po objavi tega razpisa na naslov: Sklad stavbnih zemljišč občine Radovljica z oznako "za javni razpis RTC".

Če bo več ponudnikov izpolnjevalo razpisne pogoje, ima prednost tisti, ki ponudi atraktivnejši program in krajši rok dograditve.

Vsa pojasnila v zvezi z razpisom dobite pri Upravi za urbanizem, premoženjsko pravni službi Občine Radovljica, tel. št.: 714-222.

UPRAVNI ODBOR SKLADA

brother SINGER STREICHER PFAFF

ŠIVALNI, PLETILNI IN OWERLOCK STROJI ZA GOSPODINJSTVO IN INDUSTRIJO

SINGER	šivalni stroj z 20 programi	neto DEM 380.-
brother	pletilni stroj	neto DEM 480.-
brother	owerlock	neto DEM 650.-
SINGER	likalni stroj s paro	neto DEM 550.-
PFAFF	industrijski stroj z mizo in motorjem, rabljen	neto DEM 1.290.-

CELOVEC - center
10. - Oktoberstrasse 24,
tel.: 9943-463-513648,
fax: 5061115

Predstavimo, kar imamo in znamo

Peter Orehar, predsednik Izvršnega sveta občine Kranj in predsednik Programskega sveta PPC Gorenjski sejem: "Vsekakor bo država s svojimi mehanizmi morala pomagati pri vzpostavitvi potrebnih pogojev za nastanek novega podjetništva.

"Čeprav smo pričakovali, da se bo začelo prestrukturiranje gospodarstva hitreje, zapleti okrog sprejemanja lastninke zakonodaje še niso omogočili oziroma še niso postavili pravih temeljev za takšno preoblikovanje. Vsekakor je že dolgo časa znana usmeritev, da je potrebno celotno gospodarsko sfero organizirati v pravilni strukturi velikih, srednjih in v dobršni meri tudi malih podjetij. Tako kot to pozna tudi Srednja Evropa, kjer imamo tudi razlago, da se nobena organizacija ne vzpostavi sama in tako tudi ne ustrezna strukturiranost gospodarstva. To pa narekuje, da bo država s svojimi mehanizmi morala pomagati vzpostaviti potrebne pogoje za nastanek novega podjetništva oziroma za prestrukturiranje obstoječega. Kajti stopnja brezposelnosti postaja že ob zatečeni, kaj še le ob nekaterih napovedih, nevzdržna. Napačno bi bilo tudi pričakovati, da bi lahko tak proces potekal brez posebne družbene pomoči, da bi ga lahko uresničevali in uresničili tisti, ki so ostali zaradi stečajev v podjetjih brez posla.

Seveda ne gre zanemariti tudi tako imenovanega trga delovne sile, ki sprošča neko pozitivno energijo in silo. Vendar je to energijo moč izkoristiti le ob ustreznih spodbujevalnih pogojih. Ne gre zanemariti, da so ti pogoji slabšajo ne samo zaradi notranjih razmer, ampak tudi zaradi recesije v celotnem evropskem gospodarskem prostoru. Že bežen pogled čez mejo, na münchenski obrtni sejem kaže, s kakšno konkurenco se moramo oziroma se bomo soprijemali, če bomo hoteli uspeti.

Pričujoča sejemska prireditev v Kranju od 4. do 7. maja sodi v vrsto poskusov oziroma ustvarja določene možnosti, da tisto, kar znamo, da tisto, kar imamo, predstavimo, ponudimo bodočemu oziroma potencialnemu kupcu in da od njega izvemo, kaj potrebuje. Prihajamo skratka do spoznanja, da je kupec kralj, ki so mu podrejena naša prizadevanja in dejanja."

Predvsem vztrajanje pri promociji

Franc Ekar, direktor Poslovno prireditvenega centra Gorenjski sejem: "Če ne bomo predvsem doma pokazali, kaj znamo in kaj že imamo, so naši upi na tujih tržiščih dodatno oteženi, da ne rečem vprašljivi."

"Ta sejem se je že pred 18 leti začel ukvarjati s promocijo pospeševalnih sistemov za malo gospodarstvo. Takrat je izpostavil program kooperacije in obrti za industrijo. Vendar se je ta prireditev potem vedno srečevala z nekakšnimi trenji.

Bili smo na primer priča bojazni, da ne bo konkurenca na lahek način prišla do neke tehnologije ali izdelka. Že na samem začetku smo tako poudarili, da bi moral biti izdelek, še preden pride na razstavo zaščiten s standardom, patentom... V svetu je to povsem normalno. Po drugi strani pa se tudi na ta način dejavnosti v tako imenovanem malem gospodarstvu dopolnjujejo in s tem tudi razvijajo. Torej; tudi v malem gospodarstvu je še kako pomembna patentna zaščita.

Predstavljanje malega gospodarstva na takšni prireditvi pa pomeni seveda tudi Slovensko promocijo. Smo majhna država. Žalostno pa je, da še vedno tudi na tovrstnih oprireditvah, kot so sejmi, merimo politične moči in sicer na način, kje kakšen sejem bo. Zdaj vemo, da se ti sejmi odvijajo v okviru obrtne zbornice; tako kranjski, celjski in zdaj še MIK - mednarodni sejem industrijske kooperacije v Ljubljani. Za slednjega bi rekel, da je čisti posnetek kranjskega sejma. Razvitemu svetu so takšne primerjave, ponavljanja, posnemanja tuja. Mi pa se še vedno radi izčrpavamo, predvsem pa spravljamo (če ne drugega v časovno in tudi v materialno) "zadrego" razstavljalce.

Prav bi bilo, da bi končno začeli izhajati iz prednosti, ki jih določen prostor ob tradiciji ima. Kranj na obrobju centra oziroma Ljubljane vsekakor ima določeno mesto in tudi prenekatere prednosti. Nenazadnje niso redki, ki iz Ljubljane prihajajo na prireditve v Kranj. Smo v središču turistične infrastrukture in možnosti za mednarodna poslovna srečanja na primer ni malo. Tu je bogata infrastruktura, kar zadeva na primer mejne prehode, letališče. Zato je politično opredeljevanje, da vse prihaja lahko le s centra, slabo in prej ko slej postane lahko medvedja usluga na tem področju gospodarskega odpiranja in sodelovanja.

Mislim, da se zadnje čase tega vse bolj zavedamo in zato tudi mi v sejemski dejavnosti vztrajamo na specializaciji. To je nenazadnje naša naložba. Zato smo se tudi odločili, da prireditev kljub vsem zapletom in težavam pripravimo. Šestkrat smo sklicali sestanke. Na prvem nas je bilo 16, na zadnjem žal samo še trije. V okviru sekretariata za gospodarstvo je tako imenovana borza razpadla. Na tisoče prijav je bilo poslanih, vendar ni bilo niti ene prijave. Morali se bomo zato v prihodnje resneje pogovarjati in odločati, če bomo hoteli oblikovati sodelovanje in spodbujati izvozno politiko. Ne znam si drugače predstavljati, kot da se končo že zavemo stanja, kako se bomo vključevali v to mednarodno integracijsko proizvodnjo in trgovinsko proceduro. Če ne bomo doma prikazali, to kar imamo in znamo, so upi za uveljavljanje in prodor na tujih tržišča lahko zelo vprašljivi, da ne rečem nedosegljivi.

Mislim, da nam je pri tem lahko prvo resno spoznanje sejem v Münchnu, kjer ni bil z naše - slovenske strani sklenjen niti en posel. Naš obrtnik Babnik, ki je na primer lani na tem sejmu dobil visoko nemško priznanje za elektromotorje, je bil letos zaskrbljen. Od lani namreč ni dobil nobenega tujega naročila za svoje kvalitetne motorje. Treba se je vprašati, zakaj. Odgovor je lahko tudi, da se od prijateljskega trepljanja ne da živeti... Treba si bo pač končno že naliti čistega vina in se potem tudi odločiti, ali bomo fond davkoplačevalcev omejili, ali pa ga ne bomo več koristili."

Pogoji so se zaostrili

Andrej Tavčar, sekretar za gospodarstvo občine Kranj: "V občini smo z raznimi skladi lani pospeševali podjetništvo in obrt. Zasebna podjetja so ustvarila 50 odstotkov akumulacije in so ustvarila s 4 odstotki od vseh zaposlenih 10 odstotkov vseh prihodkov gospodarstva v občini.

"Ob tem ko lani zakonodaja z davčno in posojilno politiko ni ustrezno spodbujala obrtništvo in podjetništvo, je le-to doživljalo zaradi zmanjšanja trga na slovenski in deloma še na hrvaški prostor in ob soočenju predvsem s tujim trgom svojevrsten šok. V občini smo skušali z raznimi skladi zato blažiti razmere in hkrati spodbujati obrtništvo in podjetništvo. Imamo sklad za pospeševanje podjetništva in obrti, za nova delovna mesta in nenazadnje sodita v ta okvir tudi kmetijstvo in turizem.

Sicer pa smo z lanskimi rezultati lahko v občini kar zadovoljni. Zasebna podjetja so ustvarila kar 50 odstotkov akumulacije in ob 4 odstotkih od vseh zaposlenih 10 odstotkov prihodka celotnega gospodarstva v občini. V občini je registriranih več kot 1700 podjetij, v njih je okrog 930 zaposlenih, letni obračun pa je oddalo več kot 750 podjetij. V obrti se je število rednih obratovalnic zmanjšalo za 50, popoldanskih pa za 10. Kljub krizi v obrtništvu pa stanje v občini še vedno boljše od republiškega povprečja."

Nov Programski svet

Kranj, 3. maja - Peter Orehar, predsednik Izvršnega sveta občine Kranj bo še naprej tudi predsednik Programskega sveta PPC Gorenjski sejem, v katerem so še minister za notranje zadeve Ivan Bizjak, predsednik IS občine Radovljica Jože Resman, direktor Območne gospodarske zbornice Kranj Andrej Prislan, sekretar za občo upravo občine Kranj Karel Erjavec, predstavnik Save Vinko Perčič in Franc Ekar ter Lado Eržen kot predstavnika Gorenjskega sejma. Novi Programski svet je na prvi seji obravnaval izvajanje Zakona o lastninjenju in dejavnosti v zvezi letošnjo 500-letnico sejmov v Kranju. PPC Gorenjski sejem bo letos ob 500-letnici izdal spominski srebrnik, kroniko sejemske dejavnosti v Kranju, ob Velikem Šmarnu pa bo na sejmu tudi maša. PPC Gorenjski sejem ima pripravljen tudi predlog investicijske izgradnje, vendar zaradi zakona o denacionalizaciji še ni izvedljiv. ● A. Ž.

Zaščita - Protection 93

Kranj, 3. maja - Na razstavišču Gorenjskega sejma v Kranju bo od 1. do 4. junija že 21. strokovno specializirana prireditev Zaščita 93 - Protection 93. Priprave poslovnega dela prireditve potekajo po programu in je zasedenega že več kot 80 odstotkov prostora. V okviru sejma pa bo tudi več zanimivih spremljajočih prireditev. Tako bo organiziran mednarodni posvet o varstvu pred požari v naravi, vlada R Slovenije pa je odredila tudi praktično vajo zaščite in reševanja pri letalski nesreči Brnik 93. Prireditelj je k sodelovanju na sejem povabil tudi Ministrstvi za notranje zadeve in za okolje in prostor, da se vključita v program reševanja in zaščite. ● A. Ž.

KOLIKO JE VREDEN TOLAR

MENJALNICA	NAKUPNI 1 DEM	PRODAJNI 1 DEM	NAKUPNI 1 ATS	PRODAJNI 1 ATS	NAKUPNI 100 LIT	PRODAJNI 100 LIT
A banka Kranj(Tržič, Jesenice)	68,40	69,00	9,61	9,74	7,21	7,39
AVAL Bled, Kranjska gora	68,40	69,00	9,63	9,83	7,10	7,40
COPIA Kranj	68,80	69,20	9,65	9,90	7,20	7,40
CREDITANSTALT N. banka Lj.	68,20	69,00	9,50	9,75	7,00	7,45
EROS (Stari Mayr),Kranj	68,60	69,00	9,70	9,85	7,20	7,45
GEOSS Medvode	68,60	69,35	9,60	9,85	7,00	7,40
HRANILNICA LON, d. d. Kranj	68,60	69,10	9,65	9,79	7,10	7,30
HIDA-tržnica Ljubljana	68,00	69,00	9,67	9,77	7,20	7,37
HIPOTEKARNA BANKA, Jesenice	68,30	69,00	9,52	9,80	7,25	7,70
INVEST Škofja Loka	68,20	69,20	9,66	9,85	7,15	7,35
INVEST Tržič	68,45	69,10	9,71	9,81	7,20	7,35
LB-Gorenjska banka Kranj	67,10	69,35	9,35	9,86	6,75	7,45
MERKUR-Partner Kranj	68,30	68,50	9,70	9,73	7,10	7,30
MERKUR-Železniška postaja Kranj	68,30	68,50	9,70	9,73	7,10	7,30
MIKEL Stražišče	68,90	69,15	9,75	9,79	7,20	7,40
OTOK Bled	68,42	68,90	9,65	9,73	7,04	7,25
POŠTNA BANKA,d. d. (na poštah)	67,63	68,89	9,36	9,69	6,81	7,29
SHP-Slov. hran. in pos. Kranj	68,60	68,90	9,60	9,75	7,20	7,35
SKB Kranj (Radovljica, Šk. Loka)	68,30	68,50	9,70	9,73	7,10	7,30
SLOGA Kranj	68,40	69,00	9,60	9,85	7,10	7,35
SLOVENIJATURIST Boh. Bistrica	67,00	-	9,34	-	6,76	-
SLOVENIJATURIST Jesenice	68,50	69,00	9,63	9,72	7,15	7,25
WILFAN Kranj	68,90	69,10	9,75	9,85	7,30	7,50
WILFAN Radovljica, Grajski dvor	68,60	69,15	9,70	9,85	7,25	7,45
F-AIR d. o. o. Tržič	68,60	68,90	9,60	9,75	7,22	7,33
POVPREČNI TEČAJ	68,32	68,99	9,61	9,79	7,13	7,36

Pri nakupu in prodaji SKB in MERKUR zaračunavata 1% provizije, pri prodaji DEM 5000 ali več pa 2,5%.

Pri Šparovcu v Avstriji je ATS ob nakupu blaga po 9,50 tolarjev.

NIKA BORZNO POSREDNIŠKA HIŠA d.d.
K & K INVESTMENT
VREDNOSTNI PAPIRJI
K & K INVESTMENT d.o.o., KRANJ, J. Platiše 17, tel. 331-045

BORZNI POSREDNIKI tel.: 064/217-271 int. 294 fax: 212-422
ljubljanska banka
Gorenjska banka d.d., Kranj
Ko želite svojemu kapitalu dati drugačno obliko

H R A N I L N I C A
LON d. d. Kranj
Koroška 27, tel: 064/223-777, fax: 064/211-337
NIŽJE STIMULATIVNE OBRESTI ZA KREDITE ZA VARČEVALCE
Vsak Gorenjc ta prav bo v LON tolarje djav.

MENJALNICE WILFAN
poslovna enota KRANJ /Delavski dom-vhod nasproti Globusa/ tel.: 064/211 387
poslovna enota RADOVLJICA, HOTEL GRAJSKI DVOR tel.: 064/714 013

AVTOMARKET
NA GORENJSKEM SEJMU OD 4. DO 7. MAJA:
RENAULT, VW, FORD, OPEL, TOYOTA, HONDA, SUBARU, ROVER, LADA
VSI MODELI PO IZJEMNIH CENAH, DOBAVA IZ ZALOGE ALI PO DOGOVORU.
ZA PRAVNE IN FIZIČNE OSEBE LEASING NA 2 ALI 3 LETA.
ZA FIZIČNE OSEBE TUDI KREDITI!
OBIŠČITE NAS NA SEJMU ALI NAS POKLIČITE
AVTOMARKET d.o.o. LJUBLJANA ČRNUČE, DUNAJSKA C. 421, TELEFON 061/317-024

USPEŠEN posel propagandna OBJAVA v Gorenjskem glasu

Nerealni podatki

Podatki o odkupu nekaterih kmetijskih pridelkov so vse manj zanesljivi, ker se (po razbitju monopolov) zelo povečuje število odkupovalcev.

Podatki o odkupu kmetijskih pridelkov, ki jih v raznih analizah ali informacijah o poslovanju gospodarstva navajajo za gospodarstvo (kmetijstvo) pristojni občinski upravni organi, so vsaj za nekatere kmetijske pridelke nerealni oz. celo zavajajoči. Ko, denimo, na občini zapišejo, da je odkup goveje živine lani v primerjavi z letom poprej upadel za dvajset, trideset ali celo več odstotkov, slabi poznavalci razmer že naženejo vik in krik, češ - saj bomo še lačni, če bo odkup še naprej tako upadal. Na srečo vse le ni tako črno, kot se zdi. Ko nekoliko pobliže pogledamo, kako so na občini prišli do podatkov o odkupu, ugotovimo, da so "zajeli" le tisto živino, ki so jo odkupile zadruge. Žal (ali na srečo) zadruge niso več edini odkupovalec živine, ampak se poleg njih pojavljajo v tej vlogi tudi nekatere klavnice, predvsem pa zasebni mesarji, ki za svojo korist in v korist kmeta raje zaobidejo razne posrednike.

Da je odkup živine tako močno upadel, kot (preveč alarmantno) prikazujejo nekateri občinski upravni organi, seveda ne gre pripisati samo nerealnemu "zajemanju" podatkov, ampak tudi temu, da se je odkup realno zmanjšal. Čeprav je klanje na domu in oskrbovanje s kmečkih dvorišč lahko tudi zdravstveno nevarno, je nesporno, da se je v minulem letu, ko odkupne cene niso pokrivale niti tri četrtine rejskih stroškov, še razširilo in okrepilo. To dokazujejo tudi številni mali oglasi, v katerih so živinorejci predvsem v zimskem času ponujali "polovico goveda", "meso doma zaklanega bika" - in tako dalje.

Podobno kot pri živini (ali še bolj izrazito) je pri lesu. Če, denimo, pristojni organ zbere le podatke o tem, koliko lesa je od zasebnih lastnikov gozdov odkupilo gozdno gospodarstvo, je razumljivo, da bodo v primerjavi z letom ali dvema prej (vsaj v nekaterih občinah) pokazali veliko nazadovanje. Odkar gozdna gospodarstva nimajo več monopola nad prometom z lesom, namreč les poleg njih odkupujejo še kmetijsko-gozdarske zadruge, lesno predelovalni obrati, razna zasebna podjetja itd.

Veliko realnejši so podatki o odkupu mleka. Čeprav se zaradi nizke odkupne cene povečuje obseg prodaje (in predelave) na domu, pa je nesporno, da na Gorenjskem veliko večina mleka še vedno odkupijo tri mlekarne - kranjska, škofjeloška in bohinjske. Čeprav statistika "pozabi" na nekatere podjetne kmete, ki vse namolženo mleko tudi doma predelajo v sir in v druge mlečne izdelke, so podatki še vedno dokaj realni.

Seveda pa problem, na katerega opozarjamo, ne zadeva le občinskih upravnih organov, pristojnih za kmetijstvo, ampak še bolj Zavod Republike Slovenije za statistiko. V zavodu se namreč dobro zavedajo, da bodo morali pridobivanje, obdelavo, posredovanje in uporabo podatkov prilagoditi spremenjenim lastninskim in organizacijskim odnosom. Glavno vprašanje, na katerega bodo ob tem problemu morali odgovoriti, je, kako določiti poročevalske enote. Register kmetij, za katerega so pravne osnove in evropska priporočila, bi ta problem delno rešil, vendar pa bi po mnenju nekaterih strokovnjakov morali tak register organizirati predvsem "zaradi operativnih namenov in kmetijske politike, ne pa zaradi statistike". ● **C. Zaplotnik**

Zbor predstavnikov razlaščenih vasi

Skromni rezultati enoletnih prizadevanj

V Sloveniji je doslej le agrarni skupnosti Poljče uspelo dobiti nazaj podržavljeno premoženje.

Dovje, 2. maja - V Sloveniji je okrog dva tisoč vasi oz. približno dvesto agrarnih skupnosti, ki jim je bilo po drugi svetovni vojni podržavljeno vse premoženje, predvsem skupni (planinski) pašniki. Predstavniki zveze razlaščenih vasi in kmetje, ki so bili člani teh skupnosti, oz. njihovi dediči se vse od sprejetja zakona o denacionalizaciji prizadevajo, da bi to premoženje dobili nazaj. Doslej je to v vsej Sloveniji uspelo le agrarni skupnosti Poljče, drugim pa ne.

In ker se v enem letu ni nič "zgodilo" oz. so rezultati prizadevanj zelo skromni, je agrarna skupnost Dovje - Mojstrana v nedeljo sklicala na Dovjem zbor predstavnikov razlaščenih vasi oz. agrarnih skupnosti z Gorenjskega.

Vlada še ni izpolnila parlamentarnega sklepa

Bistvo problema je v tem, da je po zakonu o denacionalizaciji, kakršnega je novembra predlani sprejel državni parlament, mogoče podržavljeno premoženje vračati le posameznikom (fizičnim osebam) ter Cerkvi kot edini pravni osebi, ne pa tudi agrarnim skupnostim, ki so po vojni prav tako kot Cerkev in še nekatere druge "pravne osebe" ostale brez premoženja. Nekatere agrarne skupnosti so na podlagi uradnega pojasnila, da gre za skupnosti fizičnih posameznikov, katerih lastnina je zemljiškoknjižno zaznamovana, vložili denacionalizacijske zahtevke, druge jih niso, ker so čakale na (politične) obljube, da bo parlament za vračanje premoženja agrarnih oz. vaških skupnosti sprejel poseben zakon. Državni zbor je s sklepom sicer zavezal vlado, da mora tak zakon pripraviti in da mora pri pisanju zakona povabiti k sodelovanju tudi predstavnike zveze razlaščenih vasi, vendar zakona še ni, čeprav bi ga vlada morala predložiti parlamentu že do 1. marca letos. Ker slabo kaže tudi za naprej, so se v zvezi odločili, da bodo zakon s pomočjo pravnikov pripravili sami. Morda bo potem tudi uradno kolesje začelo teči hitreje?!

Previdnost ni odveč

"Čeprav so nekateri zatrjevali, da je zakon o denacionalizaciji dober, pa smo v zvezi razlaščenih vseskozi zagovarjali stališče, da je slab in da načelo pravičnosti ni izpeljano do konca. Ustavno sodišče nam je dalo prav in je razveljavilo tisti del zakona, ki daje možnost vračanja premoženja le fizičnim osebam in Cerkvi kot edini pravni osebi, in je krog denacionalizacijskih upravičencev razširilo tudi na agrarne skupnosti. Sklep sodišča bo začel veljati 12. maja," je na zboru dejal **Rudi Šimac**, predsednik Zveze razlaščenih vasi za Primorsko, in poudaril, da je kljub sklepu državnega zbora in odločitvi ustavnega sodišča treba biti previden. Ker se 7. junija letos izteče rok za vložitev denacionalizacijskih zahtevkov, je vsem agrarnim skupnosti, ki teh zahtev še niso vložile, svetoval, da naj to čimprej storijo, saj bodo v primeru, da parlament ne bo sprejel posebnega zakona, lahko zahtevale vračanje po zakonu o denacionalizaciji. Vse kmete, člane nekdanjih agrarnih skupnostih oz. njihove dediče, je tudi pozval, da naj oživijo delo teh skupnosti, izvolijo svoja vodstva in sprejmejo pravila... **Milan Pohar** z Brezij se je zavzel za takšne zakonske rešitve, kakršne so veljale pred podržavljenjem premoženja agrarnih skupnosti. Tedanji zakon je vseboval pojem "domačija" oz. "trenutni lastnik", iz ohranjene dokumentacije pa je tudi dobro razvidno, kakšne so bile njihove pravice in obveznosti in kako so se deleži lahko prodajali. Če bomo po zakonu o denacionalizaciji vrnjene deleže delili, ne bomo dosegli glavnega cilja, ampak bomo solastnino še bolj razdrobili. Znani so primeri, ko dediči skupne, srenjske zemlje že kažejo zanimanje za to, da bi na tej zemlji gradili počitniške hišice. **Franci Feltrin**, glavni tajnik Slovenske ljudske stranke, je dejal, da so agrarne skupnosti po Sloveniji medsebojno zelo različne in da bo probleme treba reševati strpno in z dogovorom, kajti sicer bo prišlo do prepirov.

Občina nima nobenih "navodil za zavlačevanje"

Jeseniški župan **dr. Božidar Brudar** je zavrnil namigovanja, češ da so občine dobile navodila, naj zavlačujejo z registriracijo agrarnih skupnosti oz. naj jih sploh ne registrirajo. Takšnih navodil ni; tisti, ki tako namigujejo, pa le sejejo nezaupanje med ljudmi, je dejal župan in se "spotaknil" tudi ob izjavo Rudija Šimca, češ - agrarna skupnost Poljče je dobila premoženje nazaj, ker imajo v občini pametnega župana, razumne gozdarje in ljudi, ki so se za to zavzeli. "Mar iz tega izhaja, da jaz kot predsednik jeseniške občine nasprotujem vračanju?" se je vprašal dr. Brudar. Da loka tudi v tem primeru ne gre preveč napenjati, se je izkazalo po razpravi **Miha Kersnika**, ki je jasno in glasno povedal, da jeseniška uprava vsaj pri reševanju problema, ki zadeva agrarno skupnost Dovje - Mojstrana, kaže polno razumevanje. Zakon o denacionalizaciji je namreč določil, da morajo vse potrebne dokumente predložiti prosilci, nekdanji lastniki, čeprav bi jim bilo verjetno lažje, če bi jih morali po uradni dolžnosti pridobiti upravni organi. Kar zadeva registracijo agrarnih skupnosti, je glavno vprašanje: se registrirati kot (agrarno) društvo ali kako drugače. V jeseniški upravi opozarjajo, da bi se agrarna skupnost Dovje - Mojstrana lahko registrirala kot društvo, če bi ustrezno popravila pravila, ki za zdaj preveč poudarjajo gospodarsko dejavnost.

Vračanje je politična volja države

Inka Stritar je dejala, da je vračanje podržavljenega premoženja politična volja države. Če bi država bila pripravljena vračati, potem se ne bi tako zapletalo, kot se sicer. Tu gre za vračanje s figo v žepu. "Vem, kakšne so bile muke, preden je parlament zakon izglasoval, in trdno sem prepričana, da zakon pri sedanji sestavi parlamenta ne bi bil sprejet," je dejala Stritarjeva in poudarila, da bo treba veliko javnega pritiska in spretne diplomacije, da bo zakon o vračanju premoženja agrarnim oz. vaškim skupnostim prišel v parlament - in tudi skozi parlament. ● **C. Zaplotnik**

Zakon o gozdovih - tiho podržavljenje

"Kmetje, ki so gozdove ohranjali desetletja in stoletja, so s predlaganim zakonom o gozdovih dobili nezaupnico," je na zboru dejal Rudi Šimac, predsednik Zveze razlaščenih vasi za Primorsko, in poudaril, da zakon pomeni tiho podržavljenje (še preden so nekateri po zakonu o denacionalizaciji gozdove dobili nazaj). Nikjer v zakonu ni izrecno napisano, kakšne so lastnikove pravice. Lastnik mora obvezno sodelovati pri nastajanju raznih načrtov, nima pa pravice odločati; v imenu stroke odločajo - gozdarji. Lastnik mora pustiti, da se po njegovih gozdovih ljudje prosto sprehajajo in da nabirajo živali; pustiti mora živeti prostoživečim živalim in dovoliti lov... Zakon ne razmejuje med kmetijskimi in gozdnimi zemljišči, pri naštevanju socialne vloge gozdov pa pozablja na najpomembnejšo - na poselitveno. Iz slovenske zgodovine so znani primeri, ko je izguba gozdov v hribovskem svetu pospešila odseljevanje.

Zakonu o TNP manjka poglavje o človeku

Ko je Rudi Šimac govoril o Triglavskem narodnem parku, je dejal, da smo s TNP-jem sprejeli za slovenske razmere megalomanski park, ki ga zdaj ne moremo vzdrževati oz. ga poskušamo vzdrževati na račun ljudi, ki jih je park "zajel". V zakonu o TNP so poglavja o rastlinstvu in živalstvu, manjka pa poglavje o človeku - o lastnikih in prebivalcih.

Po predlaganem zakonu o gozdovih sodijo med varovalne gozdove tudi gozdovi, ki so kulturna vrednota; torej tudi gozdovi Triglavskega narodnega parka. Ker bo v teh gozdovih veljal poseben režim, bodo za lastnika postali ekonomsko manj zanimivi. "Zmanjšanje donosnosti gozdov je le prvi ukrep, s katerim naj bi lastnike "prisilili", da bi jih kasneje prodali državi," je dejal Rudi Šimac in poudaril, da bi morala država za kakršnekoli omejitve lastninske pravice ponuditi lastnikom odškodnino oz. ugodnosti: odpis davkov in takse za vzdrževanje gozdnih cest, plačilo premij...

AGENCIJA REPUBLIKE SLOVENIJE ZA POSPEŠEVANJE PRESTRUKTURIRANJA GOSPODARSTVA IN SPODBUJANJE PRENOVE PODJETIJ

SKLAD REPUBLIKE SLOVENIJE ZA RAZVOJ

v okviru Projekta prestrukturiranja in sanacije podjetij objavljata

JAVNI RAZPIS ZA ZBIRANJE PONUDB ZA NAKUP PODJETJA ALPLES ŽAGA d.o.o.

STATUS PODJETJA:

Podjetje ALPLES ŽAGA d.o.o., Železniki, Češnjica 48 C, je hčersko podjetje ALPLES INDUSTRIJA POHIŠTVA d.o.o., ki je v 87%-ni lasti Sklada RS za razvoj. Poslovanje podjetja ALPLES ŽAGA d.o.o. obsega proizvodnjo žaganega lesa za mizarstvo, gradbeništvo in embalažo.

Podjetje ima 27 redno zaposlenih delavcev.

RAZPISNI POGOJI / OBLIKOVANJE PONUDB

1.Na razpisu lahko sodelujejo pravne ali fizične osebe in/ali skupine le-teh. Ponudbe se morajo nanašati na nakup večinskega lastniškega deleža podjetja.

2. Vsakemu ponudniku bo omogočen ogled podjetja, razgovor z vodstvom in vpogled v dokumentacijo, ki je pomembna za pripravo ponudbe. Pisno pooblastilo za ogled podjetja bo morebitnim ponudnikom izdal Sklad RS.

3. Od morebitnih ponudnikov pričakujemo, da bodo v ponudbi poleg cene za predlagani odkup lastniškega deleža opredelili:
- poslovni in razvojni načrt podjetja po prevzemu lastništva,
- predlog nadaljnjih investicij,
- predlog politike zaposlovanja s številčno opredelitvijo zaposlenih,
- predlog financiranja odkupa lastniškega deleža,
- poslovne in finančne reference ponudnika.

4. Prispele ponudbe bo ocenila komisija za izbor ponudb, ki bo kot kriterije za določitev najugodnejše ponudbe upoštevala vse elemente, kot so navedeni pod točko 3. Pri izboru bodo imeli prednost ponudniki, ki lahko na podlagi že uveljavljenega poslovanja in izkušenj na področju dejavnosti podjetja ALPLES ŽAGA ponudijo načrt za uspešno poslovanje v prihodnje.

5. Ponudbe je treba poslati do 31. 5. 1993 na naslov: Sklad RS za razvoj, Kotnikova 28, Ljubljana. Ponube morajo biti poslane v zapečatenih ovojnicah z oznako "ALPLES ŽAGA - razpisna komisija".

6. Sklad RS za razvoj bo sprejel na osnovi priporočila Komisije za oceno ponudb dokončno odločitev o najboljšem ponudniku najkasneje v 60-ih dneh po roku za oddajo ponudb.

Ta objava ne zavezuje podjetja Alples industrija pohištva d.o.o., da s katerim koli ponudnikom sklene pogodbo o prodaji lastniškega deleža.

Dodatne informacije v zvezi s to objavo dobite na Skladu RS za razvoj, Kotnikova 28, Ljubljana, tel. (061)119-076, faks (061)126-246 (g. Milan Tili).

Lesni sejem v Celovcu

Kranj - V Celovškem sejmu so se odločili, da vsako neparno leto pripravijo lesni sejem Holz Klagenfurt z razstavo izdelkov in polizdelkov, v parnih letih pa mednarodni sejem s poudarkom na strojih za gozdarstvo in žagarstvo ter na obrtnem izdelovanju iz lesa. Letošnji Holz Klagenfurt bo jeseni, od 8. do 11. septembra. Kot navajajo v Celovškem sejmu, bodo razstavljalci predstavili številne nove izdelke, racionalizacije in inovacije. V okviru sejma bosta prvič tudi dve strokovni razstavi: Austro-Zida, ki bo namenjena tesarskim mojstrom, krovcem, kleparjem, gradbenikom montažnih stavb in izolaterjem, in Austro-Fenster, ki bo zanimiv z izdelovalce oken in vrat, še posebej pa za gradbene mizarje, steklarje, izdelovalce lesenih, plastičnih in aluminijastih oken, arhitekte itd. V času sejma bo tudi več simpozijev in kongresov, med njimi tudi mednarodni gozdarski in lesarski simpozij o racionalizacijah, strokovno srečanje gozdarjev, obsežna razstava lovskih trofej z Madžarskega in iz Slovenije, pogovor o gozdnem redu in pridobivanju bioenergije... ● **C. Z.**

Odkup kmetijskih pridelkov

Manj mleka, manj mesa, manj jabolk...

Radovljica - V občini so lani odkupili manj mleka in živine kot leto prej. Zmanjšanje je še posebej očitno pri govedu.

V občini so predlani odkupili od kmetov in posestev 8,1 milijona litrov mleka, medtem ko so ga lani samo 7,5 milijona litrov oz. 600 tisoč litrov manj. S posestev Poljče in Bled so ga oddali v mlekarno celo dva odstotka več kot leto prej, v Gozdarsko kmetijski zadrugi Srednja vas v Bohinju so ohranili predlansko raven, v blejski in leški zadrugi pa je odkup precej nazadoval. Zadruga Sava Lesce, ki je naslednica nekdanje Temeljne organizacije kooperantov Radovljica, ga je lani od kmetov odkupila skoraj desetino manj kot leto prej, blejska zadruga pa kar 17 odstotkov manj.

Še večje nazadovanje izkazujejo podatki o odkupu goveje živine oz. mesa. V občinski upravi za gospodarstvo in družbene dejavnosti navajajo, da so v občini predlani odkupili 273 ton goveje živine, lani pa samo še 178 ton oz. le nekaj več kot dve tretjini predlanskih količin. V blejski zadrugi, na primer, so lani odkupili kar polovico manj krav kot predlani, tri petine manj bikov in tri četrtine manj telet kot leto prej.

V sadovnjaku Resje pri Podvinu so lani pridelali le 259 ton sadja, medtem ko so ga predlani kar 573 ton. Glavni razlog za skromen pridelek je velik delež mladih nasadov, ki šele prihajajo v polno rodnost; precej pridelka pa sta "pobrali" tudi spomladanska pozeba in poletna suša. ● **C. Z.**

Prijetno branje
SPORT carman ®

GLASOVA STOTINKA
UREJA: Vilma Stanovnik

OD SREDE, 5. maja, REVIJA E - ŠPORT
✘ ALENKA KEJŽAR: Šampionka iz kopalne kadi
✘ Vse o kolesarstvu 1993
✘ Ob zaključku sezone smučarskih profesionalcev
✘ Priloga: Vitergin
E - ŠPORT - NOVA ŠTEVILKA

TENIS

MULEJEVA DRUGA V PORTU

Kranj, 3. maja - Naša najboljša teniška igralka Barbara Mulej je te dni nastopala na močnem ženskem teniškem turnirju z nagradnim skladom 25 tisoč dolarjev. V Portu se je po odličnih igrah najprej uvrstila v četrtfinale in polfinale, v finalu pa je tesno izgubila z Belgijko Sabine Apelmans.

Sicer pa je pred kratkim Barbara Mulej na letni skupščini Teniške zveze Slovenije prejela priznanje kot naša najboljša tenisačica minulega leta. ● **V. S.**

NAŠI REPREZENTANTJE USPEŠNI V DAVISOVEM POKALU

Kranj, 3.maja - Slovenska teniška reprezentanca v postavi: Marko Por, Blaž Trupej in Borut Urh E je v Lusaki na turnirju evropsko - afriške skupine Davisovega pokala dosegla lep uspeh. S štirimi zmagami je zasedla drugo mesto (za ekipo Latvije) in se tako uvrstila na višjo stopnjo tekmovanja. ● **V. S.**

ČERKASOV FAVORIT TURNIRJA V DOMŽALAH

Domžale, 3. maja - Po uvodnih kvalifikacijskih bojih se je v Domžalah začel 4. teniški turnir Slovenian open z nagradnim skladom 100.000 dolarjev.

Na glavnem turnirju nastopa 32 tenisačev, potem ko so organizatorji uspeli za nastop pridobiti ruskega reprezentanta Andreja Čerkasova (trenutno 49. na svetovni lestvici), je le-ta postal glavni nosilec turnirja. Sledijo pa mu: Avstrijec Antonisch, Španec Berasategui in Šved Strelba. Od naših igralcev na glavnem turnirju po povabilu organizatorjev nastopata Iztok in Jaka Božič.

Glavni pokrovitelj turnirja, ki se bo zaključil s finalnimi boji v nedeljo, 9. maja, je Zavarovalnica Triglav. ● **V. Stanovnik**

KOŠARKA

Košarkarji bodo začeli septembra

TRIGLAV ZELEN, KOKRA LIPJE RDEČA

Združenje slovenskih moških prvoligašev je sklenilo, da se bo nova košarkarska sezona začela 18. septembra.

Ljubljana, 28. aprila - Spomladanska košarkarska sezona je končana. Nova se začenja septembra. Štirje najboljši slovenski klubi Smelt Olimpija, Slovenica Koper, Maricom Miklavž in Optimizem Postojna bodo igrali v SBA ligi. Liga bo končana konec januarja, februarja pa bodo ti štirje klubi odigrali še medsebojna srečanja. Izidi se bodo šteli v finalu osmih najboljših v slovenski ligi, v kateri bodo razen omenjenih štirih moštev igrali še štirje najboljši iz zelene skupine državne košarkarske lige, v kateri pa četvorica iz SBA ne bo igrala.

Državna liga bo razdeljena v dve skupini: na zeleno in rdečo. Žreb je odločil, da bo igral kranjski Triglav v zeleni skupini, Kokra Lipje pa v rdeči skupini. V vsaki skupini bo po osem moštev. V zeleni skupini bodo, razen Triglava, igrali še Litostroj Slovan, Helios Domžale, Rogaška Donat Mg, Comet, UM Ježica, Tinex Norik in Savinjska Polzela. V rdeči skupini pa, razen Kokre Lipja, še Idrija, mladinci Smelt Olimpije, KM Ilirija, Branik Satex, Podbočje, Kraški zidar in Litija. ● **J. K.**

TRIDESET ŽOG ZA "STOTINKO"

V prvo gorenjsko nogometno šolo pod pokroviteljstvom našega časopisa, Radia Kranj in Gorenjske mlekarne Kranj se je že vpisalo prvih deset otrok, letnik 1984. **Nogometna šola bo začela z vadbo prihodnji ponedeljek, predvidevajo pa na začetku vadbo dvakrat tedensko, obenem pa tudi druge aktivnosti** /ogled tekem, kino itd./. Šola razpolaga z lastnim videorekorderjem, otroci si bodo treninge lahko ogledali na kasetah znanih trenerjev in klubov. Posebej pa bodo najmlajši nogometaši veseli tridesetih novih žog, s katerimi bodo vadili. **Rajko Kožar, vodja nogometne šole Stotinka**, pravi: "Šola je namenjena otrokom, ki se želijo naučiti nogometne abecede in je odprta vsem, ki so rojeni leta 1984. Otroci bodo v tej obliki dobili osnove tega športa, se navadili na redno in organizirano vadbo, skupaj odšli tudi na poletni del šole. Upamo, da bomo šolo izvedli tako, da bo k nogometu privabila čimveč mladih, računamo na sodelovanje staršev. Šola ne pogojuje vadbe v določenem klubi, gre za poskus animacije zelo mladih nogometašev, saj je znano, da se tekmovanja za nogometaše začno pri 11-ih letih." **Sekretar šole je Andrej Kodele**, pri vadbi pa bo sodelovalo več mladih trenerjev, **med njimi Marko Trebec**, ki je pred kratkim postal trener I. razreda, kar je najvišji naziv pri nas /razen kadrov s fakultete za telesno kulturo/: "Ker delam z mladimi tudi v klubu, spoznavam, da je potrebno tudi nogomet začeti resno vaditi čimprej. Otrok, navdušenih za ta šport, je vse več in mislim, da bo Stotinka uspela." Pobudo in objekte ter še marsikaj pri tej zamisli pri-speva NK Creina iz Kranja. V PONEDELJEK ob 18. uri torej vabljeni k VPISU! ● **M. Šubic**

BALINANJE

TRAČANI ŠE NEPREMAGANI

Škofja Loka, 2. maja - Konec tedna sta se z drugim kolom nadaljevali super in prva balinarska liga. **Ekipa Trate**, ki je tokrat gostovala, je z zmago nad Salumisom SGP 8 : 9, edina, ki je zmagala v obeh kolih in je tako trenutno na prvem mestu ligaške lestvice s štirimi točkami.

V I. ligi je Hrast premagal Primskovo z rezultatom 7 : 10, Feroles iz Radovljice je premagal Transport s 13 : 4, 5. avgust pa Huje z enakim izidom 13 : 4. Na prvoligaški lestvici vodita Železničar in Feroles Radovljica s po štirima točkama. ● **V. S.**

KAJAK

Vrhunska kajakaška prireditev na Savi Bohinjki

SPUST KAJAKAŠEV ZA SVETOVNI POKAL

Tekma svetovnega pokala bo na Savi Bohinjki pod Bohinjsko Belo v soboto, 8. maja.

Kranj, 4. maja - Po organizacijski in tehnični plati je za veliko tekmovanje vse pripravljeno. Edini problem je nizka gladina Save. Brzice so se spremenile v pohlevno reko. Le izdatne padavine lahko dajo progi zahtevnost, kar daje kajakaštvu privlačnost, tako za tekmovalce kot za občinstvo. Če bo ostalo nebo neizprosno, so prireditelji pripravili na Savi Dolinki rezervno progo, na kateri bo mogoče tudi ob nizki višini vode speljati tekmo.

Za tekmo svetovnega pokala pri nas, ki bo največja kajakaška prireditev sezone v Sloveniji, se je prijavilo že nad 100 posadk z okoli 120 kajakaši. **Predsednik častnega organizacijskega odbora tekme je minister za notranje zadeve Ivo Bizjak.** Zanj ta prireditev nima le športnega pomena, čeprav take prireditve in uspehi naših tekmovalcev prispevajo k razvoju te panoge in k rasti zanimanja med mladimi. So izrednega pomena za splošno in turistično promocijo Slovenije v svetu.

Naši kajakaši so v svetovnem vrhu in zato tudi na tej tekmi pričakujemo od njih visoke uvrstitve. Slovenska reprezentanca je določena. **Za Slovenijo bodo tekmovali Abramič, Grobiša, Medved, Tuama, Skok, Kuzmič, Jelenc, brata Hočevar, Žitnik, Kancler in Zavrtanik. Čast ženskega kajakaštva pa bo reševala Lučka Cankar.**

Predvsem pa je pri tej tekmi pomembno tudi to, da prihaja vrhunska kajakaška prireditev na Gorenjsko. Doslej so bile tako kakovostne tekme na Gorenjskem redke ali pa jih sploh ni bilo. ● **J. Košnjek**

PADALSTVO

IRENA AVBELJ ZMAGALA V VERONI

V Veroni je bilo od 29. aprila do 2. maja močno mednarodno tekmovanje v padalskih skokih na cilj za pokal mesta Verone. Sodelovalo je 170 temovalcev iz 12 držav iz Evrope in Amerike. V izredno ostri konkurenci 34 ekip so tekmovalci obeh leških ekip dosegli odlične rezultate z uvrstitvami na 4. oz. 5. mesto v ekipni konkurenci, med posamezniki pa sta bila zelo uspešna Irena Avbelj s 1. mestom v ženski konkurenci in Bogdan Jug z 10. mestom in 3. rezultatom v moški konkurenci.

Rezultati - ženske posamezno: 1. Irena Avbelj - ALC B /SLO? 7 cm, 2. Eilen Mikelsen - Danska II 9 cm, 3. Claudia Gretzer - AIX En Provence /CH/ 14 cm; **moški posamezno:** 1. Francesco Palumbo - C.S.CC. /I/ 1 cm + O, 2. Vedmoch Jindrich - Jan Nemeček /CR/ 1 cm + 1, 7. Jaroslav Koribski - Jan Nemeček /CR/ 1 cm + 1, 10. Bogdan Jug - ALC A /SLO/ 3 cm, 16. Roman Pogačar - ALC a /SLO/ 5 cm, 16. Borut Erjavec - ALC B /SLO/ 5 cm, 18. Irena Avbelj - ALC B /SLO/ 7 cm, 20. Senad Salkič - ALC A /SLO/ 7 cm, 37. Matjaž Pristavec - ALC B 13 cm, 43. Roman Karun - ALC B 14 cm, 53. Branko Mirt - ALC - A 16 cm, 56. Dušan Frank - ALC B 17 cm, 56. Dušan Intihar - ALC A 17 cm; **ekipno:** 1. Jan Nemeček /CR/ 4 cm, 2. C.S.CC. /karabinjeri/ /I/ 12 cm, 3. Golden Knights /ZDA/ 17 cm, 4. ALC A /SLO/ 22 cm, 5. ALC B /SLO/ 25 cm. ● **Drago Bunčič**

ŠAH

ZMAGAL ZDENKO KOŽUL

V zadnjem kolu 4. mednarodnega odprtega turnirja mesta Ljubljane v šahu v hotelu Bellevue je velemojster Zdenko Kožul (BiH) po nekaj potezah remiziral s presenečenjem turnirja, Vrhničanom Matjažem Justinom, in si tako zagotovil prvo mesto s 7,5 točke. S pol točke so za njim zaostajali Zvonimir Meštrovič (Triglav Krško, BiH), Matjaž Justin (Vrhnika) in Zlatko Bašagić (BiH). Od 5. - 8. mesta so bili štirje igralci s 6,6 točke: Felix Levin (UKR), Aljoša Grosar (Nova Gorica), Ervin Burnazovič (BiH) in Vojko Zorman (Fersped). **Najboljši gorenjski predstavnik je bil Oskar Orel (Tomo Zupan Kranj) na 10. mestu s 6 točkami. Ostali so se uvrstili takole: 15. Marko Tratar (6, Murka Lesce), 20. Leon Mazi (5.5, Gambit Naklo), 21. Anton Praznik (5.5, Murka Lesce), 24. Matej Sušnik (5.5, Tomo Zupan Kranj).**

Omenimo še to, da je Anton Praznik (Murka Lesce) izpolnil pogoje za naslov mojstra FIDE, Peter Kovačič (Tomo Zupan Kranj) pa je s 5 točkami dobil nagrado za najboljšega posameznika. Na turnirju je sodelovalo 105 igralcev iz treh držav. ● **Aleš Drinovec**

Pred odhodom slovenske alpinistične odprave

NA DRUGO NAJVIŠJO GORO SVETA

Vzpon na 8611 metrov visoki K 2 načrtujejo preko vzhodnega grebena po smeri prvopristopnikov.

Kranj, 3. maja - Prihodnjo nedeljo, 9. maja 1993, bo z brniškega letališča odšla na pot slovenska alpinistična odprava, ki jo vodi Tomaž Jamnik iz Kranja. Vodja odprave v pogovoru posebej za naš časopis predstavlja cilj, na katerem bodo Slovenci v svojem tretjem vzponu na K 2 poskušali doseči njegov vrh.

Zakaj ste za cilj odprave izbrali prav K 2, in kakšna gora je to?

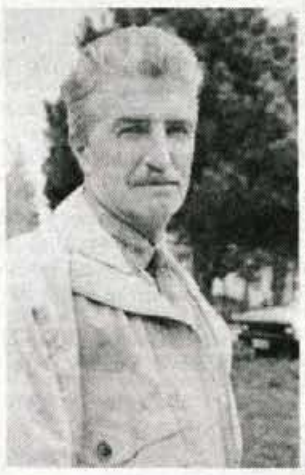

JAMNIK: »Osemtisočak K 2 smo Slovenci obiskali že dvakrat; leta 1986 Tomo Česen, ki je v solo vzponu preplezal novo smer v jugovzhodni steni, leta 1988 pa 12-članska odprava, ki je poskušala ponoviti najtežjo smer po jugovzhodnem stebru. Vrh 8611 metrov visoke gore torej še vedno ostaja naš dolg. Glede na to, da si je Komisija za odprave v tuja gorstva pri PZS zastavila tudi cilj, da Slovenci stopimo na vse osemtisočake, se približujemo uresničitvi tega načrta. Nepreplezana ostajata le še Anapurna, kjer je bila lanska odprava neuspešna, in Gora gora, kot imenujejo K 2.

Naše izkušnje kažejo, da je K 2 silno zahtevna gora. V prejšnjih dveh vzponih je Slovence obakrat zavrnilo slabo vreme. Prav zato tokrat odhajamo proti gori nekoliko bolj zgodaj, saj upamo na boljše razmere. Midva z zdravnikom Meškom sva goro spoznala od blizu že leta 1988, zato sedaj vemo, kaj nas tam čaka in kje preti največ nevarnosti.«

Prva slovenska odprava je poizkušala vzpon na K 2 po jugovzhodnem stebru, tokrat pa se bodo naši alpinisti vzpenjali po vzhodnem grebenu (desno).

Kdo sestavlja odpravo in kakšni so načrti za vzpon na goro?

JAMNIK: »Ker je treba planirati odpravo v Karakorum zaradi čakanja na dovoljenje že dve leti poprej, je od takrat prišlo do sprememb tako v sestavi moštva kot izbiri cilja. Najprej smo načrtovali vzpona na goro z dveh strani; po zahodni steni naj bi se vzpela naveza Štremfelj - Prezelj, ki pa zaradi študijskih obveznosti slednjega ne bo sodelovala na odpravi. Tudi dodatnega vzpona na Gasherbrum IV ne bomo izvedli, ker je Slavko Svetičič odšel v Himalajo z Italijani. Tako bodo člani odprave Viki Grošelj iz AO Ljubljana-Matica, Stipe Božič iz AO Mosor - Split, Boštjan Kekec iz PK Škofja Loka, Rado Nadvešnik iz AO Kamnik, Zvonko Požgaj iz AO Železničar - Ljubljana, Boris Sedej iz AO Idrija in Davo Karničar iz AO Jezersko; jaz bom skrbel za vodstvo, Damijan Meško iz Ljubljane pa za zdravje. Naš cilj je vzpon preko vzhodnega grebena (smer Abruzzi) v klasičnem slogu, Karničar pa bo poskušal tudi smučati z gore. Stipe bo posnel tudi film o odpravi.

Kdaj odhajate na pot in s kakšnimi pričakovanji greste proti gori?

JAMNIK: »Zadnji dan aprila smo odposlali v Pakistan približno 1 tono naše opreme, moštvo pa bo z letališča Brnik odšlo 9. maja ob 8.45. Čez dva dneva bomo v Islamabadu, od koder naj bi se vrnili domov 5. avgusta. Vmes nas čaka delo na gori, kjer naj bi po postavitvi štirih višinskih taborov v drugi polovici junija skušali doseči vrh. Razen dveh članov imajo vsi izkušnje z visokih gora. Ekipa bi morala zadoščati za vzpon po vzhodnem grebenu, velika pa je tudi motiviranost za dosego vrha, še posebej pri Vikiju Grošlju. Na srečo tokrat nimamo niti težav z denarjem, saj je generalno sponzorstvo prevzel SMELT, po drugi strani pa je to velika obremenitev, če bi težave preprečile vzpon na vrh.«

In kaj menite o različnih mnenjih glede vzponov na osemtisočake?

JAMNIK: »Razočaran sem nad stališči tistih alpinistov, s katerimi sem že sodeloval na odpravah, pa sedaj razmišljajo drugače kot prej. Res je, da se je treba lotevati vedno težjih ciljev. Vzpon na K 2 ima lahko tudi po že preplezani smeri dovolj velik odmev. Težji cilj, vzpon v zahodni steni še vedno ostaja kot izziv izkušenim posameznikom.« ● **Stojan Saje**

NOGOMET

Druga slovenska nogometna liga

PO VODSTVU PORAZ

Trbovlje - Moštvo Jelena Triglava je v 23. kolu druge nogometne lige gostovalo v Trbovljah pri Oriji Rudarju in izgubilo z rezultatom 1 : 3. Kranjčani so po nekaj uspešnih nastopih v prijateljskih, pokalnih ter prvenstvenih srečanjih, v Trbovljah začeli hrabro, v svojem starem slogu in po uvodnem pritisku in napaki domače obrambe, ki je dosegla avtogol, povedli že v tretji minuti. Da obramba še zdaleč ni na ravni nekdanje čvrstosti, so Kranjčani dokazali v naslednjih treh minutah, ko so prejeli dva poceni zadetka in tako zapravili pomembno vodstvo. V nadaljevanju so bili domačini, ki so že po tradiciji neugodni za Kranjčane, boljši in so ob nepovezani in nedomiselni igri Triglavanov brez težav obdržali vodstvo, za nameček pa proti koncu prvega dela dosegli še en zadetek in postavili končni rezultat srečanja.

Jelen Triglav je kljub svojemu četrtemu spomladanskemu porazu ostal na petem mestu, vendar pa za vodečim Istragasom zaostaja devet točk.

Igrali so: Skodlar, Murič, Bavdek, Pivac, Smajič, Kapetanovič, Egart, Belančič, Goga, Razboršek, Kondič. Igrala sta še Tušar in Udir.

SLAB SODNIK PETROVIČ

Renče - Moštvo Jelovice LTH je gostovalo pri Renčah in izgubilo z rezultatom 1 : 2. Čeprav so domačini pred srečanjem veljali za nesporne favorite, saj so v spomladanskem delu prvenstva oddali vsega eno točko, so bili Ločani ves čas srečanja enakovreden nasprotnik, na trenutke pa so pokazali celo več. Povedli so resda domačini iz prostega strela kmalu po začetku srečanja, vendar pa se moštvo Jelovice ni predalo in preko Klančarja izenačili. V nadaljevanju sodnik Petrovič, ki se ga predvsem dobro spominjajo gorenjski predstavniki v tretji ligi, ni dosodil očitne enajstmetrovke v njihovo korist, tako da je priložnost, da bi celo povedli splavala po vodi. Končni rezultat srečanja so domačini postavili iz enajstmetrovke nekaj minut pred koncem srečanja.

Igrali so: Oblak, Brdnik, Pavičevič, Stanonik, Krupič, Klančar, Langerholc, Rasič, Peternelj, Vučetovič, Bogovič. Igrala sta še Ahčin in Ažbe.● I. Golob

Tretja nogometna liga

CREINA NEUČINKOVITA

Kranj - Moštvo Dolnov Creine je v tretji nogometni ligi gostilo Brda in izgubilo z rezultatom 0 : 1. Kranjčani so začeli dobro, dinamično, večkrat so prišli do strela, vendar pa velika želja napadalcev po zadetku ni obrodila sadov. V drugem delu je ritem igre nekoliko padel. Domačini so v prvem delu izgubili preveč moči, njihov pritisk je popuščal, kar se jim je maščevalko nekaj minut pred koncem srečanja, ko so prejeli edini zadetek. Dolnov Creina je v rezultatski krizi. Napadalci težko dosegajo zadetke, vzrok pa ni v njihovem neznanju, ali nemotiviranosti celotne ekipe. Moštvu predvsem manjka osrednja osebnost v zvezni formaciji, ki bi smiselno usmerjala napore svojih soigralcev, ki se resda trudijo, vendar pa so njihove akcije vse premalo domiselne in v zadnjem obdobju zato tudi neučinkovite.

Igrali so: Markun, Trebec, Marič, Čeferin, Jerič, Bašelj, Delič, Boldin, Soflič, Božič, Korenjak, Verbič.

ZARICI NOVA ZMAGA

Tolmin - Moštvo Zarice je gostovalo v Tolminu pri Avtoprevozu in v derbiju začelja zmagalo z rezultatom 2 : 1. Kranjčani so kot po pravilu začeli silovito, imeli ves čas prvega dela več od igre, svojo premoč pa so kronali z zadetkom Thalerja v 20. minuti srečanja. Kljub njihovi ponudbi so bili nevarni tudi domačini, tako da so gledalci uživali v lepi in dinamični igri in prav neverjetno je, da se obe moštvi borita za obstanek. V drugem delu so Kranjčani popustili in dovolili domačinom pobudo, sami pa so domača vrata ogrožali le iz protinapadov. V igri polni priložnosti so se najprej veselili domačini, ki so izenačili. Kljub temu se Zarica ni predala in si z zadetkom Mazgona zagotovila dve pomembni točki. Zmaga bi lahko bila še višja, saj so imeli Kranjčani številne zrele priložnosti, najlepše pa sta zapravila Kurent in Zevnik. Vseeno z novo zmago je mlado moštvo dokazalo, da sta bila dva zaporedna poraza zgolj naključna, z dobrimi igrami pa Kranjčani spet večajo možnosti za obstanek.

Igrali so: Trilar, Žeželj, Zorec, Kondič, Muratagič, Žontar, Kurent, Mazgon, Resek, Količ, Thaler, Zevnik, Savšek. ● I. Golob

Gorenjska nogometna liga

VISOČANI ZABILI 8 GOLOV

Kranj, 2. maja - Konec preteklega tedna se je nadaljevala gorenjska nogometna liga. V članski skupini A so bili doseženi naslednji izidi: Jesenice : Tržič 4 : 0, Sava : Lesce 1 : 5, Hrastje : Visoko 2 : 8, Alpina : Britof 1 : 1, Bitnje : Bled 2 : 1 in Polet : Trboje 5 : 1. **Vodijo Visoko, Lesce in Bled. ● R. Gros**

Turnir odbojkarjev - veteranov - Pod pokroviteljstvom Metalke, trgovina Ljubljana, TT športa in Mesarije Kalan je bil v dvorani na Planini po nekajletnem premoru turnir gorenjskih odbojkarskih veteranov. Organizirali so ga veterani iz Kranja, sodelovali pa sta dve kranjski ekipi in veterani iz Bohinja, Jesenic, Kamne Gorice in Krope. V A skupini so igrali Bohinj, Jesenice in Kamna Gorica, v B skupini pa Kropa, Kranj I in Kranj II. V finalu je Kamna Gorica premagala Kranj II z 2 : 1. Kamna Gorica je nastopila z "najmlajšo" ekipo, vse ostale pa so bile v povprečju stare nad 45 let. Kljub temu je bila igra zanimiva in na trenutke kakovostna. Turnir je bil sklenjen z ugotovitvijo, da mora ta turnir postati tradicionalen. Vrstni red: Kamna Gorica, Kranj II, Bohinj, Kranj I, Jesenice in Kropa. ● I. D.

Prva slovenska nogometna liga

ŽIVILA Z NOVO HIMNO IN ZMAGO

ŽIVILA NAKLO : GORICA 2 : 0 (1 : 0), strelca za Živila Martin Jeraj v 31. in Franci Ahčin v 71. minuti.

Kranj, 2. maja - Na nedeljski tekmi Živil Naklo z Gorico so **prvič zaigrali novo himno naklanskih nogometašev, ki jo prepeva Stane Vidmar.** Mogoče je tudi himna prispevala k veliko boljši igri Naklancev, ki smo jo bili vajeni doma, in zasluženi zmagi, ki jo je z aplavzom nagradilo blizu 1000 gledalcev. Živila so igrala **brez poškodovanega Andreja Jerine in Roberta Marušiča, ki je v nedeljo odslužil kazen dveh tekem zaradi rdečega kartona na tekmi s Koprom. Prvi vratar Miro Vodan je bil na rezervni klopi, čeprav zlomljen prst še ni povsem zdrav.**

Franci Ahčin, strelec drugega gola za Živila Naklo.

Gorica je bila slabša od Živil, čeprav je na začetku tekme zgledalo, da bodo Naklanci stežka strli njen odpor. **Nedvomno je bil najboljši pri Gorici vratar Branko Zupan, ki je slabše posredoval pri prvem golu, kasneje pa je branil izvrstno. Nevaren je bil tudi Bratkič, ki je bil v 36. minuti sam pred naklanskim vratarjem Laličem,** sicer pa bi priložnosti Gorice lahko prešteli s prsti ene roke. Od 56. minute dalje so igrali gostje z igralcem manj. **Sodnik Novarlič iz Maribora je zaradi grobega prekrška nad vratarjem Živil Laličem izključil Zobca.** Lalič je potem do konca tekme branil poškodovan, za vsak primer se je že ogreval Vodan, vendar Gorica do konca sploh ni bila nevarna, razen strela Bratkiča v 83. minuti.

Živila bi lahko nasula Gorici najmanj pet golov. Priložnosti so se vrstile druga za drugo: v 7. minuti je nevarno streljal Miran Pavlin, v 21. minuti Ahčin, ki je imel tokrat ofenzivnejšo vlogo, v 25. minuti Vorobjov s 25 metrov tik nad prečko, v 35. minuti so izvedli odlično akcijo Grašič, Ahčin in Miran Pavlin, v 44. minuti je bil Grašič sam pred Zupanom, pa je ustrelil mimo, v 45. minuti pa je Jeraj zamudil stoodstotno priložnost. V 50. minuti je Vorobjov podal Ahčinu, ta je streljal z glavo, vendar je Zupan branil. Od 63. minute dalje so priložnosti zamujali ali pa jih niso izkoristili Grašič, Ahčin, Vorobjov, Miran Pavlin in Andrej Jošt. Posebej je treba omeniti izreden strel Vorobjova v 74. minuti. Vse to kaže, da so igrala Živila dobro in borbeno, vendar je bil odstotek izkoriščenih priložnosti nizek.

Zadetka sta bila dosežena po lepih akcijah. V 31. minuti je Ahčin močno streljal, Zupan je žogo odbil, Jeraj pa jo je poslal v mrežo. 1 : 0. v 71. minuti, po seriji priložnosti, je Jeraj z leve podal pred gol, kjer je Ahčin dosegel drugi gol.

Za Živila Naklo so igrali Lalič, Darjan Jošt, Sirk, Križaj, Murnik, Ahčin, Vorobjov, Miran Pavlin, Brane Pavlin, Jeraj in Grašič. Grašiča je zamenjal Andrej Jošt. ● **J. Košnjek**

PO TEKMI SO REKLI:

Trener Brane Oblak: *"Razlika v igri je očitna. Danes smo na zelo slabem igrišču prikazali eno boljših iger. Vendar Gorica ni dorasla Naklu in je škoda, da si nismo danes zboljšali razlike v golih, ker so goli zelo važni v končnici. Šans smo imeli spet veliko. Naklo rabi realizatorja. Čeprav smo med vodilnimi v ligi, še vedno težko dajemo gole. Danes se odsotnost Jerine in Marušiča ni toliko poznala. Gorica je igrala zaprto in pri taki igri kontra napadi ne pridejo do izraza. Idealno je, če mi igramo zaprto in potem prideta onadva bolj do izraza."*

Franci Ahčin, strelec drugega gola: *"Mislim, da smo bili danes boljši nasprotnik. Zmagali smo zasluženo. Po dolgem času sem zabil gol. Doslej sem igral bolj zadaj, sedaj pa upam, da bom dal še kakšnega, če bom igral bolj spredaj."*

Gregor Grašič: *"Danes je bilo veliko šans, vendar žoga ni hotela v gol. Še nikdar nisem igral špice. Danes smo igrali dobro in lahko bi dali pet golov."*

ZAHVALA LOJZETU PAVLIČU

Na nedeljski tekmi je NK Živila Naklo izročil spominsko darilo dolgoletnemu oskrbniku kranjskega stadiona Lojzetu Pavliču, s katerim so imeli Naklanci izredno dobre in prijateljske odnose. Lojze je prejel sliko moštva s podpisom vseh igralcev in trenerja.

NAKLANSKI JUBILANTJE

Nogometaši Živil Nakla Filip Murnik, Andrej Jošt, Gregor Grašič in Miran Pihler *so aprila praznovali rojstni dan. Zato jih je klubska uprava skupaj z družinskimi člani, dekleti, ženami ali starši, povabila v Živilino restavracijo Park v Kranju. S tem se utrjujejo odnosi med klubom in ugralci, med igralci samimi in okolji, v katerih igralci živijo.*

OPOZORILO SODNIŠKI ORGANIZACIJI

Kot je povedal predsednik Nogometnega kluba Živila Naklo Janez Zupan *je ta nogometni klub opozoril sodniško organizacijo na številne dosojene enajstmetrovke v škodo kluba. To sezono so jih možje v črnem proti Naklem piskali že 13, za Živila pa sta bili dosejeni le dve. Vzrok je bila enajstmetrovka, ki jo je za Maribor piskal glavni sodnik Tabar. Po tekmi je zagotavljal, da je ravnal pravilno in naj si Naklanci ogledajo posnetek. Le-ta pa je pokazal, da je Janez Križaj pred piskom že odbil žogo in Šimundže ni zrušil. Sodniško organizacijo smo opozorili, naj zoper Naklo tega ne počne. Za sodnika Tabarja je bilo to čudno, ker je visoko ocenjeni sodnik.*

BRANE MEŽNARIČ PRVAK

Kranj, aprila - Balinarski klub Center, ki se pripravlja za tekmovanje v II. državni ligi, ki se začne že v soboto, 8. maja (gostujejo na Jesenicah), je v mesecu aprilu pripravil klubsko tekmovanje, ki je bilo v četrtek, so se uvrstili **Brane Mežnarič, Janez Šmid, Zvone Bandžem in Brane Belcijan.** V finalu so med seboj odigrali srečanja vsak z vsakim. Rezultati: Belcijan - Bandžem 11 : 13, Mežnarič - Šmid 13 : 7, Bandžem - Šmid 12 : 13, Belcijan - Mežnarič 13 : 10, Bandžem - Mežnarič 12 : 13 in Šmid - Belcijan 13 : 4. Prvak kluba je zaradi medsebojnega srečanja **Mežnarič - Šmid** postal Brane Mežnarič, drugi je bil Janez Šmid, tretji Zvone Bandžem in četrti Brane Belcijan. ● **J. Marinček**

ZADETEK V PETEK

cvetličarna flora
Škofja Loka
Titov trg 14
Tel.: 064/621-000

Res je in opravičujemo se - obe aprilski oddaji ZADETEK V PETEK sta bili rahlo oskubljeni, saj ni bilo neposrednega radijskega prenosa kviza. Ta petek, natanko 7. maja, boste kvizu ZADETEK V PETEK lahko spet prisluhnili ali pa si v okrepčevalnici in pizzeriji LONTRG na Spodnjem trgu 33 v Škofji Loki zadevo neposredno ogledali, navijali za tekmovalno ekipo in se imenitno imeli. Kviz se začne v petek ob 17. uri, ob 19.30 pa bo tekmovalcem še posebej vroče.

S sodelovanjem KOZMETIKE BARBARE WEBER in Podjetja ALPDOM pa smo bralkam in bralcem Gorenjskega glasa pripravili dve nagradni vprašanji (za poslušalce bomo še dve vprašanji zastavili v petek med oddajo!):

1. KOZMETIKA BARBARA WEBER na Mestnem trgu 15 v Škofji Loki (nova telefonska številka je 064/623-230) sprašuje: **KATERE STORITVE - NAŠTEJTE VSAJ TRI - NUDIJO V KOZMETIKI BARBARE WEBER V ŠKOFJI LOKI?**

2. Trgovina z barvami, laki, čistili, silikonskimi kiti ALPCOLOR iz Frankovega naselja 137 v Škofji Loki - kjer Vam bodo vselej dali tudi dober strokovni nasvet! - sprašuje:
KOLIKO LET JE ŽE V PRODAJI DISPERZIJSKA BARVA JUPOL? (za lažje ugibanje: telefonska številka Alpcolorja je 064/632-844)

Odgovor, vsak zase, napišite na dopisnico, prilepite nagradni kupon firme, ki vprašanje zastavlja, in vse dopisnice, ki bodo do petka, 7. maja, v UREDNIŠTVU RADIA ŽIRI, 64226 Žiri, bodo sodelovale v žrebanju. Nagradi: po 1.000,00 tolarjev, ki ju v protivrednosti storitev oziroma trgovskega blaga prispevata tokratna pokrovitelja kviza ZADETEK V PETEK.
IN NAJVAŽNEJŠE: za vesel večer in poln Zadetek v petek bo v Okrepčevalnici LONTRG skrbel ALBERTO GREGORIČ!!!

MESO'IZDELKI
Škofja Loka
Mestni trg 20
Tel.:064/622-171

91.2 MHz
96.4 MHz
98.2 MHz
radio Žiri
☎ 064/691-214
064/620-093

Želite kaj sporočiti Gorenjkam in Gorenjcem? Izberite NAJUČINKOVITEJŠI način: OBJAVO v Gorenjskem glasu
fax 215-366

bandag
Podjetje za obnavljanje avtoplaščev
Kidričeva 8, Škofja Loka
tel./064/631-181, fax/064/632-806

ALPCOLOR d.o.o.
Trgovina
barve, laki, čistila
silikonski kiti
Strokovni nasveti
Jože Dolinar,
Frankovo nas. 137
Škofja Loka, tel.: 064/632-844
NAGRADNI KUPON

KOZMETIKA
BARBARA WEBER
Mestni trg 15,
Škofja Loka
tel.: 064/623-230
NAGRADNI KUPON

ZADETEK V PETEK
7. maja 1993
od 17. ure dalje
OKREPČEVALNICA
«LONTRG»
PIZZERIA
Sonja Koderman,
Spodnji trg 33, Škofja Loka,
tel.: 064/620-055 (tudi rezervacije)
nastopa:
ALBERTO GREGORIČ

Uvodna letošnja motociklistična dirka za DP

V NEDELJO NAGRADA PORTOROŽA

Domžale, 28. aprila - Prizadevni organizatorji AMD Domžale, ki so v lanskem letu pripravili vse motociklistične cestnohitrostne dirke za državno prvenstvo, bodo s svojim delom nadaljevali tudi v letošnji sezoni. Prva dirka za Nagrado Portoroža 93 bo že v nedeljo, 9. maja, na portoroškem letališču.

Na že znani progi, ki je motocikliste gostila že lani se bo v šestih tekmovalnih razredih, med katerimi je pri nas novost razred do 600 kubičnih centimetrov, letos pomerilo sedemdeset tekmovalcev iz Slovenije, Hrvaške in Italije.

Pokrovitelj edine profesionalno organizirane domače ekipe, AMD Domžale, je tudi letos HB Racing Team, s tem pa je slovenski motociklizem dobil možnost približanja evropski ravni tekmovanj. Za barve HB Racing tema bodo letos vozili v razredu do 125 ccm Domžalčan Igor Jerman, do 250 ccm lanski državni prvak Kranjčan Albin Štern, v razredu do 600 ccm Marko Mihič in med prikoličarji kombinirana štajersko domžalska ekipa Janez Ramše in Rok Kreč.

Zanimive obračune lahko pričakujemo že na prvi dirki, predvsem, ker je med tekmovalci prišlo do nekaterih sprememb. V razredu serijskih motorjev do 125 ccm bo najbolj zanimiv obračun med lanskim prvakom Boštjanom Urbančičem in Denisom Savičem. V enakem razredu športnih se bosta za zmago borila lanskoletni prvak Gregor Gorec in mladi Igor Jerman. V četrtlitrskem razredu je lanskoletni najboljši voznik Albin Štern, ki se letos pripravlja tudi na nekatera tuja tekmovanja, ostal brez svojega rivala Silva Habata, nadomestil pa ga bo Novomeščan Roman Jeriha. V razredu do 600 ccm se bodo pomerili samo štirje vozniki, zato pa je razmerje moči povsem nejasno. Med favorizirane v razredu superbike vsekakor sodita Karim Babič in Žirovničan Brane Lipnik, od Gorenjcev pa bo nastopil še Tržičan Darko Katrašnik. Atraktivne vožnje lahko pričakujemo tudi od prikoličarjev, na prvi dirki bo nastopilo sedem ekip.

Poleg portoroške dirke, ki se bo začela v nedeljo ob 13. uri, prvi trening pa že ob 8. uri, bodo letos za državno prvenstvo štele še tri. Vse bodo na dirkališču na Grobniku, štele pa bodo tudi za pokal Alpe Adria. ● M. G.

Na 10. rallyju Opatijska riviera

USPEH MAZDA Y. C. C. RALLY TEAMA

Opatija - Teden dni pred prazniki je v Opatiji in okolici potekal že deseti mednarodni rally Opatijska riviera z močno mednarodno udeležbo. Od slovenskih voznikov so nastopili samo Jemc, Strikovič in Turk iz Mazda Y.C.C. Diamond Rally teama iz Kranja.

Kljub številno majhni slovenski ekipi, je bila udeležba na rallyju, ki se ga je poleg Hrvatov udeležilo tudi lepo število italijanskih posadk, pomembna, še posebej zaradi odličnih rezultatov Kranjčanov. Tako je Miran Strikovič s tokrat izposojenim sovoznikom Dušanom Janičem z mazdo 323 GT-R zmagal v razredu N3, kar je pomenilo tretje mesto v skupini in šesto v generalni razvrstitvi. Glede na še boljše čase na hitrostnih preizkušnjah bi bila uvrstitev verjetno še boljša, če ne bi prišlo do manjših tehničnih težav. Precejšnjo zrelost je na svojem prvem uradnem nastopu pokazala tudi ekipa Bojan Turk - Matjaž Korošak, ki se je z enakim vozilom, vendar brez športnega podvozja uvrstila na odlično drugo mesto v istem razredu, četrto v skupini N in sedmo v generalni razvrstivi, kar je lep uspeh. Žal je ponovno imel smolo Tomaž Jemc, ki mu je, potem ko je vodil kar lep del hitrostnih preizkušenj, potrgalo električno napeljavo na njegovi mazdi skupine A in z dobro uvrstitvijo ni bilo nič.

Voznike Mazda Y.C.C. Rally Teama in seveda ostale voznike v državnem prvenstvu zdaj čakajo priprave na Rally Saturnus, ki bo 21. in 22. maja s štartom in ciljem v Ljubljani. ● M. G.

VATERPOLSKA ZVEZA ODPOVEDALA SODELOVANJE

Kranj, aprila Prvič v zgodovini slovenskega športa mlada država Slovenija samostojno nastopa tudi na sredozemskih igrah, ki bodo to leto v Franciji. Na igre se je prijavila tudi vaterpolska reprezentanca Slovenije, ki je sestavljena iz osmih igralcev iz Kranja in petih iz Krope. Ker pa je Olimpijski komite Slovenije postavil kriterije, da plača vse stroške le tekmovalcem, ki zasedejo prvo do peto mesto, se je Vaterpolska zveza Slovenije določila, da se teh iger ne bo udeležila, saj meni, da na teh igrah sodelujejo take ekipe, da so realne možnosti Slovenije osvojitev šestega mesta. V tem primeru bi morala panožna zveza (vaterpolska) plačati OK kar 50.000 DEM, namenskih sredstev za reprezentančna dela pa je dobila od Športne zveze Slovenije le 310.000 SIT.

Da bi lahko reprezentanca osvojila šesto mesto, pove že podatek, da na igrah sodeluje Italija (olimpijski zmagovalec), Španija (drugi na OI), Hrvaška (dva kluba, ki sta bila v finalu državnih prvakov Evrope), Grčija, Francija (sodelovali na OI), tu pa so še Turčija, Egipt, itd., ki pa jih ne poznamo. Po vsem tem je logično, da se je vodstvo zveze tako odločilo, saj o takem razmišljajo tudi v Košarkarski zvezi. ● J. Marinček

Atletski miting v Celovcu

V SLABEM VREMENU KOPICA OSEBNIH REKORDOV

Kranj - Dvaindvajset atletov in atletinj kranjskega Triglava je v soboto nastopilo na mednarodnem atletskem mitingu v Celovcu. Čeprav je bilo vreme slabo, tekmovališče pa razmočeno, so Triglavani dosegli več osebnih rekordov.

V članskem teku na 100 metrov je bila **Marcela Umnik** druga s časom 12,78, njena klubska tekmica **Brigita Langerholc** pa tretja z 12,82. V teku na 200 metrov je nastopilo kar šest atletinj Triglava: Langerholčeva je bila prva v času osebnega rekorda - 25,70, Marcela tretja, prav tako z osebnim rekordom - 26,23, ostale pa so razvrstile od petega do osmega mesta. V teku pionirk na na 60 metrov sta si prvo mesto z enakim časom (8,43) razdelili **Tina Čarman in Nina Medved**, ki je dosegla tudi osebni rekord. V teku pionirk na 800 metrov sta se izkazali dvojčici iz Tržiča **Tina in Petra Bergant**: Tina je bila druga s časom 2.27,13, Petra peta, obe pa z novim osebnim rekordom. V teku članov na 100 metrov je bil **Primož Kopač** drugi s časom 11,62, **Anže Rener** je zmagal v članskem teku na 400 metrov s časom 51,25, ki je za desetinko sekunde slabši od njegovega osebnega rekorda, klubski tekmec **Damjan Rozman** pa je bil v isti disciplini drugi. V ženskem metu kopja je z drugim mestom in osebnim rekordom 33,12 metra prijetno presenetila pionirka **Mojca Golob**, v metu diska pa se je **Mirjana Idžanovič** z metom in osebnim rekordom 27,80 metra uvrstila na četrto mesto. V moškem metu diska so se Triglavani odrezali takole: prvi **Tomaž Janežič** - 44,48 metra, tretji **Bojan Klančnik** - 40,08 metra, peti **Žiga Lašič**, ki je kot specialist za met kopja in krogle prvič metal na tekmovanju tudi disk. ● C. Z.

DANES ZAČETEK GORENJSKE LIGE

Kranj, maja - S srečanji Benko Športplan - Sava (I. skupina), Benko Športplan - Visoko (II. A skupina) in Marmor - Ratitovec (II. B. skupina) se bo začelo tekmovanje v gorenjskih treh ligah. Letos je prijavljeno rekordno 22 ekip (lani 16), ki so razvrščene v tri skupine. Osnovna pravila tekmovanja so, da se igra na 4 single na dva dobljena seta in dvakrat dvojice do devet gemov. Po končanem prvem delu se bo igrala končnica, play off in play out v prvi skupini, v drugi pa prvi trije play off, zadnji trije pa play out s tem, da nihče ne izpade. Zadnji uvrščeni v I. skupini izpade v II. skupino, prvak II. skupine pa napreduje v višji rang.

V I. skupini nastopajo ekipe Protenex - Štefe, Tržič, Polana-Golnik, Benko Športplan, Sana, Jesenice, Marmor I in Triglav 86; v II. A skupini pa Zarica, Benko Športplan II., Biofit Tržič, Jesenice II, Podlipnik, ŠD Sava in Visoko; v II. B skupini pa Pod brezje, Marmor II, Krese, Kanu, Merkur, Kamsk in Ratitovec.

Razpored prvega kola, 5. maja, **I. skupine:** Protenex Štefe - Triglav 86, Tržič - Marmor, Polana Golnik - Jesenice in Benko Športplan - Sava (4. 5.); **II. A skupina:** Benko Športplan - Visoko (4. 5.), Britof - ŠD Sava (6. 5.) in Jesenice - Podlipnik; **II. B skupina:** Marmor - Ratitovec (4. 5.), Kres - Kamsk in Kanu Mekur.

Prvi del bo zaključen 17. junija, zatem pa bo še igranje končnice, Za posamezne ekipe pa bodo igrali;: **Protenex Štefe (igrišče Šenčur);** Žnidar, Jezeršek, Janškovec, Starc, Ribičič, Anzelc, Vagner, Dovjak; **Tržič (Križe):** Štefe, Dolčič, A. Slapar, Jazbec, J. Slapar, Šarabon, Keršič; **Polana Golnik (Golnik):** Weiseisen, M. Milačič, Perhavec, Škofic, Urbanc, U. Milačič, Jereb, Sintič; **Benko Športplan I. (Stražišče):** Nadižar, Por, Andrejašič, Balderman, Kert, Ramovš; **Sava (Zarica):** T. Saje, B. Saje, Kne, Jesenko, Šifrer, Jenko, Dolanc; **Jesenice (Jesenice):** Gaser, Robič, Kavčič, Strnad, Gregori; **Marmor I. (Poden):** Sokolov, Mencinger, Selak, Sočak, Gorpšek, Peternel, Debevc; **Triglav 86 (Besnica):** Mulej, R. Pivk, Starman, U. Pivk, Potočnik, Purič; **Zarica (Zarica):** Suhadolnik, Urh, Frelih, Remic, Draksler, Gramc, Fajfar; **Benko Športplan (Stražišče):** Jeraša, Medved, Benčina, Krnič, Trobec, Burger, Andolšek, Kovačič, Ocepek; **Biof Tržič (Koritno pri Bledu):** Nadižar, Jakšič, Janškovec, Dragutinovič, Gros; **Jesenice II. (Jesenice):** Zuber, Krobar, Avsenak, Košir, Čerbe, Cedilnik, Milan Klinar, Mirko Klinar; **Podlipnik (B. Bistrica):** P. Podlipnik, Jakšič, Metod Repinc, B. Repinc, Mirko Repinc, F. Podlipnik, J. Repinc, Pavlika, Stendler; **ŠD Sava (Stražišče):** Aleš, Gros, Škerjanc, Bajželj, Košuta, Uršič, Tadina, Cvetanovič, Jeglič; **Visoko (Visoko):** P. Sajovic, Zavrl, B. sajovic, Frantar, Šenk, J. Sajovic, Kozelj, Lukež, Zupančič, Bogataj, F. Kozelj, Sušnik, Križaj; **Podbrezje (Podbrezje):** Gorenc, Seliškar, Štiherle, Košir, Bukovnik, Polajnar; **Marmor II (Gorenja vas):** Kambič, M. Selak, Bogataj, D. Selak, Poljanec, Gorenc; **Kres (Kres):** Svetina, Zaveljčina, Kambič, Žagar, Smolej, Simoč, S. Zaveljčina; **Kanu (Kanu):** Čarman, Osovnikar, Trpin, Peternelj, Nacev, Nobak, Kalan; **Merkur (Šenčur):** Derguti, Žagar, Čelesnik, Žepič, Prosen, Praprotnik, Smolej, Drušković; **Kamsk (Žiri): Pecelin, Kavčič, Gaber, Krolnik, Kenda, Kopač, F. Kranjc, M. Kranjc, Drmota, Pecelin; Ratitovec (Selce):** Cunk, Thaler, S. Primožič, Šmid, Šturm, Benedičič, Okorn, R. Primožič. ● J. Marinček

KRIŠTOF ŠTROMAJER V KOPRU

Najboljši vaterpolist Slovenije namerava nadaljevati kariero v K opru.

Kranj, aprila - Iz zaupnih virov smo izvedeli, da hoče mladi 22-letni najboljši vaterpolist Slovenije **Krištof Štromajer** nadaljevati kariero na morju. In od kod taka vest? V nedeljo, 25. aprila, so se vaterpolisti Kopra vračali s tekme v Innsbrucku, s tekmovanja v avstrijskem prvenstvu in so izkoristili Kranj, da se ustavijo v njem in na večerjo povabijo Krištofa, ki je pred kratkim odslužil vojaški rok v 310 UC v Kranju. Pogovori, vsaj tako slutimo, so tekli o prestopu tega igralca iz Triglava v Koper, saj je takoj po prazniku iskal vodilne može Triglava, da mu dajo izpisnico. Ta mladi igralec, ki mu je matični klub že enkrat dovolil izhod iz Kranja in to v najbiolji klub Evrope Mladost Avtohrvatsko iz Zagreba (tam je ostal le mesec dni in nato dobesedno pobegnil domov op.p.) je bil do odhoda kranjske ekipe na kvalifikacije v Nico (Francijo) zelo zvest Triglavu, saj mu je vodstvo dalo zagotovilo, da bo služil ves rok v Kranju. Komanda 310 UC mu je omogočila vsak dan trening v bazenu, na katerega je **prihajal do Nice, nato pa nič več.**

Po končanem služenju ni našel pravega dialoga z vodstvom Triglava (ali pa ga ni hotel), **začel z izsiljevanjem**, kam ga bo to pripeljalo, pa se ne ve. Odškodnina, ki jo je sprejela Vaterpolska zveza Slovenije in jo bo treba spoštovati, bo najbrž škodovala Krištofu in reprezentanci, ki je tik pred pomembnimi akcijami. (Turnir v Innsbrucku in kvalifikacije za evropsko prvenstvo v Palermu.)

Koprski vaterpolski delavci, ki so znani po tem, da v Koper vodijo okrepitve iz sodenje Hrvaške, bodo v primeru, da dobijo **Krištofa Štromajerja, tokrat seči precej globlje v žep.** ● J. Marinček

NAGRADNE IGRE "LADY" ŽITO Gorenjka

SEZNAM NAGRAJENCEV

1. nagrada (čoko. izdelki LADY v telesni teži nagrajenca)

MATJAŽ BIZJAK, Potokar jeva 65, Ljubljana

10 nagrad (po 9 kg čokoladnih izdelkov Lady)

SORČ DAMJAN, Stomaž 31, Dobravlje
LAMPIČ JOŽICA, Podmolniška 43, Dobrunje
ŽLAHTIČ SERGEJ, Pijava Gorica 5, Škofljica
LIPICER TEO, mlajši, Titova 2, Jesenice
LIKOZAR FRANCKA, Predoslje 143, Kranj
TINE PETERNEL, Kropa 101 D, Kropa
JUVAN PETRA, Cesta na Zlato Polje 18, Kisovec
PEČNIK DANIJEL, Ob Trnovi 5, Mozirje
ARHAR ALEŠ, Zg. Bitnje 244 A, Žabnica
PODKRIŽNIK SARA IN GREGOR, Cesta na Roglo 11/b, Zreče

50 nagrad (po 3 kg čokoladnih izdelkov LADY)

JERŠE DANA, Rožna ul. 24, Kočevje
ŠPARAŠ POLONA, Parižlje 98, Braslovče
ERŽEN MARTA, Reševa 9 A, Kranj
POGAČNIK MILAN, Finžgarjeva 4 A, Lesce
ŠINKOVEC MATJAŽ, Brezovica 5, Kropa
DJUKIĆ VEDRAN, Ul. Kozjanskega odreda 19, Rogaška Slatina
LAKOVŠEK TONE, Troblje 24, Slovenj Gradec
VEČAJ MAJDA, Shakespearova 6, Maribor
POGAČAR FRANCI, Boh. Bela 47, Bohinjska Bela
NAGODE TEREZIJA, Alpska 5, Bled
MARKELJ TEJA, Češnjica 39, Železniki
ČELESNIK TOMO, Cankarjeva 21, Kamnik
ARNEŽ VALENTIN, Begunje 13/b, Begunje
KOVAČ ALJOŠA, Savska 4, Lesce
ŠTRAJHAR FRANC, Vrhpolje 75, Kamnik
OBLAK LUKA, C. 1. maja 69, Kranj
SREBERNJAK JOŽICA, Blejska Dobrava 134, Blejska Dobrava
KOROŠEC JOŽA, Ajdovska 11, Bohinjska Bistrica
GOSTINČAR MIHA, Ulica J. Kopitarja 58, Brezovica pri Ljubljani
BOHINC BRONKA, Gregorčičeva 24, Radovljica
VALJAVEC PRIMOŽ, Kovor 70 A, Tržič
VESEL FRANC, Iga vas 20, Stari trg pri Ložu
RUPNIK GABRIJEL, Nova Oselnica 6, Sovodenj
TOLAR PETER, Prtovč 1, Železniki
ČERNIVEC JANEZ, Log 3, Železniki
KANDUČ DUŠAN, Pot v Gaj 4, Koper
VIDAKOVIČ VLADO, Topniška 64, Ljubljana
FINŽGAR MOJCA, Begunje 128/b, Begunje
ŽEMLJA DANICA, Selo 38, Žirovnica
KAVČIČ VINKO, Frankovo naselje 68, Škofja Loka
ČARMAN MARKO, Sp. Besnica 100, Zg. Besnica
ŠAFARIČ MOJCA, Maroltova 8, Ljubljana
SMILJIČ MARIJA, Puhova 16, Ljubljana
AVBELJ NADA, Kajuhova 11, Kidričevo
KURALT ROMAN, Glinškova ploščad 2, Ljubljana
ŠTALCER KLAUDIJA, Kraigherjeva 19, Ptuj
JANKOVIČ MARJANA, Ob Ljubljanici 48, Ljubljana
BERGANT BRANKO, Vojkova 91, Ljubljana
PETERNEL TINE, Kropa 10 D, Kropa
BEZJAK JASNA, Tolsti vrh 170, Ravne na Koroškem
KLJUN RAFAEL, Nova vas 60, Nova vas
MESTINŠEK DAMJAN, Otoče 2, Podnart
URŠEJ ŠPELA, Bokalova 17, Jesenice
OBLAK ŠTEFKA, Triglavska 9, Žiri
BOŽIČ JURE, C. na Brod 44, Črnuče
GLADEZ MIHAELA, Gregorčičeva 5, Žiri
BENEDIČIČ DARKO, Žiganja vas 27, Duplje
MRAK ALOJZ, Zg. Bitnje 173, Žabnica
STOJANOVIČ MARIJA, Ul. Metoda Mikuža 6, Ljubljana - Bežigrad
JUVAN HELENA, Hafnerjevo naselje 99, Škofja Loka

Gorenjka

MALI OGASI

☎ 217-960

HALLO 242-274 PIZZA
DELOVNI ČAS:
VSAK DAN OD 8⁰⁰ - 22⁰⁰
NEDELJA OD 11⁰⁰ - 22⁰⁰

APARATI STROJI

Panasonic BREZŽIČNI TELEFONI, TAJNICE, FAXI, telefonske CENTRALE zelo ugodno. ☎ 064/632-595 9919

VENECIANKO na dva lista prodam. ☎78-636, po 20. uri 10427

CIRKULAR 380 V, 4 KW, primeren za razrez desk in drv, prodam. ☎620-291 10428

TRANSFORMATORJI in usmerniške komponente, prodam. ☎736-701, po 15. uri 10446

TV GORENJE COLOR, cena 150 DEM, prodam ali zamenjam za motor. ☎323-897 10447

Pralni STROJ CANDY in ŠOTOR, prodam. ☎65-166 10454

C 64 z vso potrebno opremo, prodam. ☎623-175, popoldan 10466

BTV TTX SLEEPTIMER ter COMMODORE 64 prodam za 700 DEM. ☎323-617 10477

COMMODORE 64 z opremo prodam za 200 DEM. ☎631-009 10478

SHERWOOD ojačevalec 2 x 80 W in dvojni kasetofon, nujno prodam. ☎801-371 10491

Elektronski pletilni STROJ KH 940, prodam. ☎622-259 10502

HLADILNO za mleko, prodam. Bergant, ☎64-213 10504

Žago za razrez hlodovine in traktorsko vitlo 3 tone, prodam. ☎681-258 10508

Industrijski ŠIVALNI STROJ Pfaf, z dvojnim transportom, prodam. ☎78-351, dopoldan 10516

Pralni STROJ Gorenje, ugodno prodam. ☎213-311 10517

MOTORNO KOSILNICO in GENERATOR električne energije prodam. ☎736-686 10539

400 litrsko ŠKROPILNICO Metalna RAU dobro ohranjeno in SLAMOREZNICO EPLE tip 900, prodam. Štular, Strahinj 135, Naklo 10547

Malo rabljeno bencinsko KOSILNICO Tanaka na laks, z več priključki, prodam. Cena po dogovoru. ☎53-600 10582

SATELITSKI KOMPLETI, 100 kanalov, onscreen grafika, črna parabola offset 60 cm, cena 480 DEM. INFINITE, d.o.o., ☎242-849 10587

VILIČAR Litostroj, 5 t, letnik 1988, ugodno prodam. ☎ 062/608-154, dopoldan in 062/685-258, po 20. uri 10591

PAJKA na dva vretena starega dve leti prodam. ☎422-673 10599

Ugodno prodam horizontalno tračno ŽAGO - HLODARKO. ☎ 064/725-240 10603

POLOS TRGOVINA S PREMOGOM
Zapoge 40, Vodice, vam po zelo ugodni ceni nudi ČEŠKI, RUSKI, ZASAVŠKI in VELENJSKI PREMOG.
Brezplačna dostava, možnost plačila s čeki z odlogom, pri večjih količinah posebni popusti.
tel.: 061/824-096, 061/823-585

AMIGO 500 z dodatki prodam. ☎ 66-259 10606

Barvni TV Gorenje, nov, s teletekstom, ekran 51 cm, prodam. ☎ 633-431 10610

ŠTEDILNIK (2 plin - leva stran, 2 elektrika), še zapakiran, prodam 20 % ceneje. ☎ 324-296 10635

SATELITSKE ANTENE Pace in Lasat z montažo in garancijo. Cena 530 DEM. ☎ 43-293 10651

Elektropnevmatsko VRTALKO Iskra - skil, novo, prodam. 20 % ceneje. ☎ 70-211 10654

PAJKA na dva vretena , nov, prodam. ☎620-291 10681

Skoraj nov HAUBLITZ, prodam. ☎401-326 10693

PRIREDITVE

PLESNA ŠOLA KRANJ iz Delavskega doma vpisuje nove člane. ☎ 41-581 9678

PLESNA ŠOLA KRANJ - šola za vse generacije. ☎ 41-581 9679

"TRIO" igra na porokah ali v lokalih (veliko petja). ☎70-015 10474

POZNANSTVA

Sem moški petdesetih let dobrega srca s hišo, avtom, nealkoholik in nekadilec. Zato želim spoznati po tej poti žensko, lahko si razvezana, mamica ali upokojenka. Zato se čimprej oglasi, kajti lahko ti tudi pomagam finančno. Šifra: SPOZNAJVA SE 10505

Slovenko doma med Kranjem in Bledom, od 45. do 50. ,ljubiteljico glasbe, narave, vrta, sonca vabi izobraženec v nov dom brez obveznosti. Zaželjena nezaposlena. Ponudba naj vsebuje opis do sedaj in želje v bodoče. Šifra: PRIŠEL JE MAJ 10574

KUPIM

Kupim GOLF, letnik 1988, od prvega lastnika, cena do 10.000 DEM. ☎45-307 10434

TELETA starega teden dni kupim. ☎48-526 10487

Kupim TELIČKO simentalko 10-14 dni staro. ☎801-393 10487

Kupim smrekove HLODE, slabše kvalitete (lahko tudi lubadarce). ☎64-067 10575

Kupim stanovanjsko pravico na Bledu ali okolici. ☎725-563 10586

Kupim brezprstni GREBEN 117 - 137 cm za boharico. ☎ 66-301 10611

Kupim rabljeno traktorsko GUMO, dimenzije 12.4 x 11 x 28. ☎ 78-424 10633

Pisalno MIZO in STOL kupim - za odrasle. ☎ 217-343 10649

Za 25000 DEM takoj kupim GARSONJERO v Kranju. Šifra: VSELJIVO PO DOGOVORU 10665

Kupim 1,5 kubika suhih hrastovih plohov I. kvalitete. ☎217-817 10680

TELETA simentalca, starega do 14 dni, kupim. ☎802-224 10685

Takoj kupimo novejšo enodružinsko HIŠO z vrtom v Kranju. ☎327-464 10692

Kupim TELETA simentalca, starega en teden. ☎43-483 10696

OBVESTILA

Enodnevni nakupovalni IZLET z avtobusom na Madžarsko, dne 8/5/1993. Prijave na ☎ 49-442, po 16. uri 9474

Dne 13.5. 93 IZLET na ČEŠKO Brno-Blansk. ☎216-903 10429

Zelo svečano belo POROČNO OBLEKO, vel. 38/40, prodam. ☎46-273 10514

Čebelarsko - nakupovalni IZLET - Madžarska - 14/5/1993. ☎ 242-331, od 15. do 21. ure 10598

☎ 331-339
DOSTAVA PIZZ VSAK DAN
OD 9. DO 23. URE

gf
"KMEČKI STROJ" ŠKOFJA LOKA
SV. BARBARA 23, 64220 ŠKOFJA LOKA
TEL: 622-575, 622-311
KMETOVALCI * NOVO* UVOZ IZ ITALIJE!
- traktorske rotacijske brane in freze "MASCHIO"
- enoosne pogonske kiper prikolice "BERNARDI in PRADELLA"
- atomizerji in škropilnice "EUROPIAVE" in kardani "BODIOLI"
- kosilnice "BCS" 602, 603, 622 benz./diesel -100 do 140 cm, traktorske kosilnice "BCS" DUPLEX in ROTO 404
- nošeni trosilec za hlevski gnoj in enobrazdni plugi "GRATONI"
NAJNIŽJE CENE: traktorskih gum BARUM, puhalnikov GRIČ 4000, vrtnih kosilnic ALKO. OBIŠČITE NAS!

Cementni izdelki DRAŠLER
Kranj - Primskovo, telefon: 211-317
BOGATA IZBIRA IZDELKOV IZ BETONA!

Obveščam cenjene stranke, da sem se preselil iz Jenkove 4, Kranj na Župančičevo 2. URAR GERINGER EMIL 10672

GLASBILA

Diatonično HARMONIKO, odlično ohranjeno, kot nova, prodam. ☎70-015 10475

80-basno HARMONIKO in SYNTHESIZER Roland Juno 106-5 oktav, poceni prodam. ☎241-490 10537

MIKSER, OJAČEVALEC 2 x 150 W, 8 kanalov in avtomatske BOBNE prodam. ☎ 872-011 10647

GR. MATERIAL

MIVKO prodam. ☎217-791 10461

IVERKO 18 mm prodam. ☎70-006 10482

Tri OKNA Jelobor 140x140 in eno 140x180 cm, prodam. ☎631-573 10484

Hrastove PLOHE in DESKE prodam. ☎43-213 10488

PLOHE javor-bukev, prodam. ☎218-612 10510

Suhe smrekove PLOHE prodam. Prebačevo 42 10523

BOBROVEC starejši ugodno prodam. Zgoša 46, ☎733-447 10571

Betonske REŠETKE za hlev in STEBRE za kozolec, prodam. ☎46-159 10576

PUNTE prodam. ☎ 421-020 10588

STREŠNO OPEKO Bečej, novo, 300 kosov, ugodno prodam. ☎ 324-283 10609

LATE za vse vrste kritin prodam. Draga 14, Škofja Loka 10617

PUNTE 3.5 in 4 m prodam. Draga 14, Škofja Loka 10618

Smrekov OPAŽ prodam. ☎ 66-958 10655

IZOBRAŽEVANJE

INŠTRUIRAM angleščino in kemijo. ☎ 064/328-488 8496

INŠTRUIRAM angleščino za osnovne in srednje šole. ☎ 212-853, int. 227 9398

INŠTRUIRAM matematiko in elektrotehniko za vse srednje šole. Matjaž, ☎ 213-644 9665

INŠTRUIRAM matematiko in fiziko za vse stopnje. ☎ 43-131 9666

Iščemo UČITELJA za nemški jezik. Le- Tehnika, Hrastje 75, Kranj 10464

Inštruiram matematiko in elektroniko - tehnične predmete. ☎217-057 10683

KOLESA

Gorsko žensko, moško KOLO, otroški BMX prodam ali zamenjam za kanu. Možnost na obroke. ☎ 721-289 9770

TOMOS AVTOMATIK prodam ali zamenjam za kanu. Možnost na obroke. ☎ 721-289 9772

Otroško KOLO BMX, prodam. ☎82-217 10444

Dirkalno KOLO PEUGEOT, 12 prestav, kovnisko srebrn, prodam. ☎801-371 10490

BMW 600 ccm, letnik 1970, prodam. ☎218-612 10511

Gorsko KOLO Merida Al-Bon-Ten 500, ohranjeno, prodam. ☎213-311 10519

MOTOR AVTOMATIK malo vožen, prodam. ☎47-589 10555

Otroško dirkalno KOLO Rog prodam. Naslov v oglasnem oddelku. 10592

MOPED ATX 50 C in konjsko SEDLO prodam. Jagodic Jože, C. Talcev 27, Kranj 10605

APN 6 S, letnik 1988, prodam. ☎ 45-460 10616

CTX 80, malo vožen, cena 1.200 DEM, prodam. Okroglo 23 10638

Mountain bike ženski in moški in Avtomatik prodam na 3 čeke. ☎721-289 10677

Malo rabljeno moško KOLO na 3 prestave v torpedu, uvoz, prodam. ☎802-517 10678

OTR. OPREMA

Globok VOZIČEK Tribuna, z dodatki: mrežica, dežnik, ugodno prodam. ☎ 621-639 10398

Uvožen kombiniran otroški VOZIČEK ugodno prodam. ☎ 218-204 10641

Kombiniran otroški VOZIČEK Tribuna in nahrbtnik, prodam. ☎47-140 10687

OSTALO

BUKOVA DRVA ugodno prodam, tudi na obroke. ☎714-368, Lesce 10436

Bukova DRVA poceni prodam. ☎64-313 10483

DRVA meterska, razžagana, trske, z dostavo, prodamo. Žagamo tudi na domu. ☎325-488 10485

Bukova DRVA prodam. ☎ 682-635 10595

ERŠLANKE, SLOVENKE, VODENKE, PELARGONIJE, SURFINIJE, ČEVAČKE prodam. ☎ 326-394

Registrsko BLAGAJNO, še v garanciji, malo rabljeno, prodam. ☎ 218-324 10628

Bukova DRVA, prodam. ☎241-067, popoldan 10666

PRIDELKI

Sveža domača JAJCA prodajam. Sp. Bela 1 10435

SENO prodam. ☎681-041, zvečer 10450

Neškropljena JABOLKA, semenski KROMPIR desiree in HUMUS, prodam. ☎57-141 10497

Krmilni KROMPIR prodam. Cerklje, Trg Davorina Jenka 5 10500

SENO ugodno prodam. ☎212-725 10538

Krmilni, semenski in jedilni KROMPIR desiree, prodam. ☎631-683

Ugodno prodam ROŽE - TRAJNICE in JAGODE. Mohorič Marija, Zg. Besnica 89 10629

SENO prodam. ☎ 65-820 10630

SENO prodam. ☎ 633-693 10634

Jedilni KROMPIR desiree, prodam. ☎43-483 10695

POSESTI

Prodam BRUNARICO, grušt, 2-krat temno barvan opaž. ☎ 323-133, po 20. uri 7286

Zazidljivo PARCELO 1500 kvad.m, prodam. ☎70-012 10479

8 ha GOZDA prodam. ☎891-321 10530

Kupim zazidljivo PARCELO, 800 - 900 kvad. m, v Kranju ali okolici - Šenčur, Britof, Visoko. ☎ 46-050 10593

Zamenjamo NJIVO za zazidljivo parcelo, kraj Bitnje - Kranj. ☎ 312-384 10614

Najamemo HIŠO s telefonom v Kranju oz. bližnji okolici. ☎ 325-678 10639

KIOSK aluminijasti 4,5x4, prodam. Cena ugodna. ☎50-476 10675

Prodamo: novo opremljeno HIŠO v Škofji Loki, atraktivno večjo v Radovljici, atrijsko v Kranju in Šenčurju, novogradnje na Bledu, v Lescah, Medvodah, Mojstrani in na Jesenicah, starejše hiše na Jesenicah, v Begunjah, Ljubnem in Bohinjski Bistrici. APRON NEPREMIČNINE, ☎064/214-674 10690

RAZNO PRODAM

Lastniki videokamer! Ponujam knjižico za začetnike "SNEMANJE Z VIDEOKAMERO" - 500 SIT. ☎213-656 10283

AŽ PANJ in romičke za panje, prodam. Tupaliče 59 10442

ČELADO prodam. Šink, Suha 18, ☎43-512 10462

Dvižna GARŽNA VRATA, kompresor 45 litrski, prodam. ☎311-623 10465

Z 101, letnik 1978, cena po dogovoru, ŠTEDILNIK 2 plin, 4 elek., žensko in moško KOLO, prodam. ☎82-637, do 20. ure popoldan 10550

NAJNIŽJE CENE
NEMŠKIH TV SATELITSKIH SISTEMOV s 136 KANALI
*z anteno 80 x 90 659 DEM
*z anteno 60 x 70 569 DEM
DO 25 OBROKOV z montažo
"SATEX" TEL.: 48-570

Filan BOUTIQUE
RADOVLJICA, Gradnikova 76, tel. 710-130

Suhe hrastove PLOHE in napravo za hlajenje mleka (2 vrča), prodam. Porenta, Sv.Duh 44, ☎632-045 10572

4 kub. m suhih smrekovih PRIZEM, debeline 8 cm,150 kg težko TELICO in dvotarifno trofazno URO. ☎51-033 10602

POHIŠTVO za kmečko sobo in MOTOKULTIVATOR prodam. ☎ 311-427 10607

Ljubitelji stare umetnosti! Prodam zelo staro sliko (Sv. družina, olje 130x60). Otoničar, Zg. Duplje 65 10682

STAN. OPREMA

Kotno sedežno garnituro-raztegljivo in 30 kvad.m. keramičnih ploščic, prodam. ☎725-417 10472

Starejšo, dobro ohranjeno SPALNICO IN PRALNI stroj, poceni prodam. ☎77-609 10565

Fotelj enosed rdeče barve, ki se raztegne v ležišče, prodam. Cena polovična. ☎213-239 10568

OMARO za spalnico črne barve z drsnimi vrati, otroški VOZIČEK in otroško POSTELJICO. ☎323-105 10570

Novo POHIŠTVO vseh vrst prodamo po zelo ugodni ceni. ☎221-400 10584

Zaradi selitve v Radovljici prodam komplet SPALNICO starejše izdelave(pravi les), kavč s predali, 2 fotelja. ☎062/413-046, ogled 7.maja med 10. in 12. uro na Trubarjevi 1, Radovljica 10601

Pisalno MIZO in STOL prodam. ☎ 328-192 10636

Ohranjen JOGI 200/160 poceni prodam. ☎ 211-972, od 10. do 12. ure 10648

KAVČ in fotelje, prodam. ☎57-725 10670

Sedežno garnituro z raztegljivim ležiščem in otroško posteljico z jogijem prodam. Praše 53, ☎401-109 10697

STORITVE

J & J SERVIS vam nudi popravila TV, VIDEO, HI-Fi naprav vseh proizvajalcev. Smledniška 80, Kranj, del. čas: 9. do 17. ure, ☎ 329-886 963

FARADAY D.O.O. - NON STOP: - RTV SERVIS, - prodaja novih daljincev, - prodaja SAT sistemov na 4 ali 8 obrokov. PRIDEMO TUDI NA DOM. ☎ 064/218-210 2862

ROLETE, žaluzije vseh vrst lahko naročite na ☎ 064/216-919 7844

ŽIČNE MREŽE za ograditev vrtov, tenis igrišč, sejanje peska IZDELUJEM po dogovoru, izvršim tudi MONTAŽO. FRLIC, Zevnikova 5/a, Orehek, Kranj, ☎ 217-937 8453

POPRAVILA-MONTAŽA-pralni stroji, štedilniki, bojlerji, vodovodne in elektroinstalacije. ☎325-815 8901

LEDO SERVIS -iramo skrinje, hladilnike, pralne stroje, štedilnike. Hitro, poceni. ☎ 214-780 9047

EMAJLIRANJE kopalnih in tuš kadi. Plačilo na dva čeka. ☎ 66-052 9263

VLEČNE KLJUKE, snemljive, IZDELAM, montiram ali predelam. ☎ 633-506, popoldan 9307

POSTAVITEV kmečkih peči, zidanih štedilnikov, kaminov, POLAGANJE keramike. ☎ 65-773 9511

Montaža in popravilo TV anten. ☎ 215-146, 57-420 9728

AVTODVIGALO za popravilo streh, barvanje opaža ter obžagovanje drevja vas čaka. ☎ 733-120 9879

Izdelujemo cinkane SMETNJAKE in ŽEBLJE! Prebačevo 32 a, ☎326-426 9945

EUROPIZZA
DOSTAVA PIZZ
TEL.: 064/215 797
najcenejša velika pizza že od 290 SIT dalje

AVTO MARKOVIČ, d.o.o. trgovina Spodnji trg 40, vam po ugodnih cenah nudi karoserijske dele za vozila GOLF 1,2, renault 4, R 5 in Zastavo (stari tip), olja Castrol, BP, Penasol in INA. Velika izbira sedežnih avtoprevlek od 2800,00 SIT naprej. Prodaja KOLES na tri čeke ali 5 odstotni popust za gotovino. ☎620-467, trgovina odprta od 9. do 12. ure in od 14. do 19. ure. Sobota od 8. do 12. ure! 10494

Montaža in popravilo rolet in žaluzij! ☎061/376-783 10512

Vodim poslovne knjige za obrtnike in mala podjetja. Poljanska dolina, ☎65-505 10531

Polaganje PVC podov in parketa ter brušenje in lakiranje parketa. ☎631-070 10553

Popravilo elek. orodja Black and Decker in Iskra. Kodrič, Zg.Besnica 36, ☎403-153 10563

ZIDARSTVO RADOVLJICA! Izdelujem vse vrste fasad in notranjih ometov. ☎712-286 10586

TAPETNIŠTVO - kvalitetno, hitro, poceni. ☎ 83-194 10596

KOMBI PREVOZI tovora do 1.500 kg in manjše SELITVE. ☎ 215-211 10604

ANTIKOROZIJSKA ZAŠČITA osebnih avtomobilov, s trajno elastično maso. Garancija 6 let. ☎ 66-756 10615

IZDELUJEM cisterne. ☎ 325-959 10622

PREVAJAM iz nemščine, angleščine in italijanščine v slovenščino in nemščino. Mirko Mulej dipl. ing., Lancovo 14, Radovljica, ☎ 064/713-269 10632

Izdelujem in prodajam SMETNJAKE iz pocinkane pločevine. ☎324-457 10688

KUPON ZA BREZPLAČNI MALI OGLAS DO 10 BESED BOMO NATISNILI V NASLEDNJI ŠTEVILKI.

STANOVANJA

STANOVANJE na Jesenicah, 3-sobno, konfortno, s centralno, prodam in oddam 2-sobno stanovanje, 64 kvad.m, na Hrušici pri Jesenicah za daljšo dobo. Šifra: Predplačilo 10152

Enosobno STANOVANJE v Kranju na Zlatem polju prodam ali menjam za stanovanje na Jesenicah. ☎801-022 10498

STANOVANJE 39 kvad. m na Planini I., prodam. ☎327-710 10521

Odkupim stanovanjsko pravico za večje stanovanje brez vaše izselitve. ☎327-304 10536

Najamemo GARSONJERO ali enosobno do 2-sobno stanovanje za dobo treh let. Šifra: LILI 10542

Kupim stanovanjsko pravico za odkup stanovanja v Kranju, Mengšu ali Kamniku. Velikost stanovanja do 40 kvad.m. ☎421-772, od 14. do 17. ure, soboto, nedeljo od 10. do 12. ure 10551

Oddam pravico do odkupa dvosobnega STANOVANJA, 60 kvad.m v bloku, centralna, telefon, satelitska, za enosobno lastniško v Škofji Loki. 10560 ☎622-783

Za dobo enega leta dajem v najem (samcu ali samskemu paru) opremljeno enosobno STANOVANJE v Kranju. ☎214-775 10585

Samski moški - obrtnik najame v Kranju SOBO, s souporabo kopalnice in telefonom. ☎ 061/347-375 10597

RADIATORJI
IN MATERIAL ZA CENTRALNO OGREVANJE
BREZ POPUSTOV NAJCENEJE V "KIKI"
Tel.: 691-555, 692-036, fax : 691-610

ISKRA Servis Kranj, Planina 4
Servisiramo: TV, Hifi, Video, Seleco, ITT-Nokia, ICes, Fisher, Goldstar, Grundig, Samsung, Iskra, TV Star, Löweopta ...
(064) 326-450 od 8.00 do 15.00 ure

STANOVANJE v Radovljici, 2-sobno, ugodno prodam. ☎ 714-967, po 17. uri 10613

Zamenjam 2-sobno STANOVANJE (57 kvad. m) v I. nadstropju, centralna, toplovod, SAT, balkon, za 2 ali 1.5-sobno s centralno - relacija: Kor. Bela - Hrušica. Šifra: JESENICE 10621

3- sobno komfortno STANOVANJE na Planini, prodam. ☎325-526 10657

V Škofji Loki takoj prodam GARSONJERO, 17,40 m^2 (stolpnica Podlubnik). ☎ 623-079, popoldne ali ☎ 622-371, int. 51, dopoldne

Enosobno stanovanje ogrevano zamenjam za 2-sobno neogrevano. ☎871-225 10686

STANOVANJA PRODAMO: v Lescah tri, dvo in enosobno, na Bledu tri in dvosobno, v Kranju Šorlijevo naselje dvo in pol in enosobno, na Planini III. trisobno, dvosobno in eno in pol sobno in več drugih. KUPIMO: enosobno in garsonjero na Bledu, Kranjski gori in v Kranju. APRON NEPREMIČNINE, ☎064/214-674 10691

VARSTVO

Iščem VARUHINJO za 11-mesečno deklico. ☎329-909 10431

Iščem gospo za dnevno VARSTVO 1,5 letne deklice na svojem domu v Kranju ali bližnji okolici. ☎217-332

Iščem VARSTVO za 11-mesečno deklico. ☎ 329-909 10620

VOZILA DELI

Citroen rabljeni REZERVNI DELI in ODKUP avtomobilov Citroen za avtoodpad. ☎ 064/692-194 9509

Za Zastavo 750 prodam desno stranico in stekla. ☎64-084 10476

VOZILA

Enodnevni nakupovalni IZLET z avtobusom na Madžarsko, dne 8/5/1993. Prijave na ☎ 49-442, po 16. uri

ZASTAVO 101, letnik 1978, karambolirano, prodam. ☎ 46-661 9641

JUGO 45, letnik 1986 prodam. Možna menjava za "fička". Kriška 3, st.2, Drulovka 10426

R 4 GTL, letnik 1986, prev. 69500 km, prodam. ☎710-066 10430

SAMBO TALBOT, letnik 1982, cena 2500 DEM. Ogled na domu. Lesce, Vojkova 8 10432

R 4 GTL, letnik 1983, dobro ohranjen, prodam. ☎714-343 10433

Z 101 GTL, l. 84, registriran celo leto, prodam. ☎325-196 10440

LADO 1500 SL, letnik 1976, reg. do novembra 93, ugodno prodam. Rakovec, Jenkova 1, Kranj 10445

R 12 TL, letnik 73, reg. do 3/94, prodam za 1000 DEM. ☎802-116, popoldan 10448

GOLF, letnik 1982, prevoženih 62000 km, prodam. Finžgarjeva 4 a, Lesce, stan.27 10449

126 P, letnik 1981, ohranjen, registriran, obnovljen, prodam. Štefan Bunderk, Partizanska 43 a, Kranj, ☎211-241 10451

Tovorno vozilo znamke CITROEN, tip C 15 diesel Furgon, prodam. Avto je nov. Vse informacije na ☎325-981 ali 242-300 10455

JUGO 45, letnik 1989, 40.000 km, cena 4000 DEM, prodam. ☎622-424 10456

GOLF, letnik 1986, diesel, prodma. ☎47-646 10457

DIANO, letnik 1979, reg. do 4/94, prodam. ☎403-316 10459

GOLF diesel, letnik 1990, dobro ohranjen, rdeč, prodam. ☎725-828 10470

Nov DAIHATSU CHARADE TS, prodma. ☎323-419 10471

JUGO 45 A, letnik 1987, reg.do 4/94, prodam. ☎65-416 10473

JUGO 1,1 GX, letnik 1988, prodam ali menjam. ☎326-142 10481

KOMBI IMV 1600 BR, letnik december 1979, reg. do junija 1993, ugodno prodam. Drakslar Marjan, Zasavska c. 68, Kranj, ☎311-368 10486

OPEL CORSA 1,2 S, letnik 1988, 40000 km, odlično ohranjen, prodam. ☎876-121 10489

GOLF 1600 S, rdeč, letnik 1978, kleparsko obnovljen, reg. do 4/94, prodam. ☎323-632, zvečer 10492

R 4 GTL, letnik 1988, rdeč, 50000 km, prodam. ☎41-062, popoldan 10496

Prodam Z 750, letnik 1976, reg.do 20.5.1993. ☎214-883, od 10. do 11. ure 10496

FIAT REGATO 70, letnik 1984, prodam. ☎214-628 10499

OPEL KADET D, letnik 1983, prevoženih 89000 km, cena po dogovoru, prodam. ☎46-418 10503

ASCONO 1900 prodam ali menjam za 3000 DEM in Z 101 za 800 DEM. ☎733-951 10509

JUGO 45, letnik 1984, reg. do maja 93, prodam. ☎78-593 10513

R 4 GTL, november 1983, prodam. ☎327-710 10520

VW HROŠČ 1200, letnik 1975, registriran, prodam. ☎325-140 10524

GOLF, letnik 1978, reg. do novembra 93, cena 2600 DEM, prodam. ☎725-218 10528

C 15 E, letnik 1988, 95000 km, ugodno prodam. ali menjam. ☎327-304 10534

Karambolirano Z 101, letnik 1986, reg. do 28.4.1994, prodam. Krakovska 16, Voglje 10541

LADO 1300 S, letnik 1986, cena 2800 DEM, prodam. Ludvik, ☎421-011 10543

AX 11 TRE, letnik december 1987, 55000 km prodam. ☎633-083, zvečer 10546

R 4, letnik 1980, prodam. ☎323-161 10552

Z 101, letnik 1981, ugodno prodam. ☎76-108 10554

Z 101, letnik 1986, reg. 4/94. ☎632-930 10557

Z 750 CL, letnik 79/12, prodam. ☎77-201 10561

FIČOTA, letnik 1983, reg. do 10/93, prodam. Šučurič Tomislav, Groharjevo n. 5, Škofja Loka 10562

RENAULT 4 GTL, letnik 1985, prodam. Aleš, Cankarjeva 8, Radovljica 10564

LADO RIVO, letnik 1987, prodam. ☎46-576 10569

ZASTAVO 101, letnik 1987, prodam. ☎ 064/83-415 10589

YUGO 55 KORAL, letnik 6/1991, 23.000 km, dobro ohranjen, prodam. ☎ 45-272, popoldan 10590

DIANO, izredno dobro ohranjeno, ugodno prodam. ☎ 310-716 10594

ZASTAVO 101, letnik 12/1983, registrirano do 26/12/1993, prodam. ☎ 327-532, popoldan 10608

FORD SIERRO, srebrno, letnik 1986, prodam. Černe, ☎ 81-341, int. 2618 10612

YUGO 45 AX, letnik 1988, 43.000 km, garažiran, prodam. ☎ 241-884 10623

ZASTAVO 750, letnik 4/1980, registrirano do 4/1994, prodam za 1.000 DEM. ☎ 68-961 10625

ZASTAVO 101 GTL 55, letnik 1986, neregistrirano, vozno, prodam. ☎ 218-324 10627

LADO SAMARO, letnik 1992, metalik, prodam. ☎ 312-255 10642

NISSAN MICRO, letnik 1990, cena 9.800 DEM, prodam. Možna menjava. ☎ 312-255 10643

126 P, letnik 1982, registriran do 2/1994, prodam. ☎ 49-421 10644

YUGO 45, letnik 1985, bele barve, ugodno prodam. ☎ 327-303 10645

ZASTAVO 101, letnik 1984, ugodno prodam. Lukman, Kidričeva 20, Kranj 10646

GOLF Diesel, bele barve, letnik 1990, 5 prestav, garažiran, 33.000 km, prodam. ☎ 064/713-285 10650

R-4, letnik 1986, prodam. ☎ 41-514 10652

R 4 GTL, letnik 1990. ☎41-823, popoldan 10658

Z 750, letnik 1984, prodam. Zalog 62, Cerklje 10660

ŠKODO FAVORIT 135 L, letnik 1991, ugodno prodam. ☎328-202 10661

OPEL KADET 1,3, letnik 1990, prodam ali menjam. ☎312-255 10662

R 4, LETNIK 1987, dobro ohranjen, prodam. ☎312-255 10663

GOLF diesel, letnik 1990, dobro ohranjen, rdeč, prodam. ☎725-828 10668

OPEL KADET 1,6 D, letnik 1983, registriran do oktobra 93, prodam. ☎312-259 10694

SUBARU LEONE LIMUZINA 1989, bel, reg. 11/93, garažiran, prodam. ☎45-176 10698

ZAPOSLITVE

Zaposlimo KV KUHARJA iz okolice radovljiške občine. ☎ 712-020 9053

Iščem PRIPRAVNIŠTVO v kovinarski stroki. Imam izpit B-kategorije. ☎ 217-825 10058

Honorarno zaposlim DEKLETA ali FANTE za pomoč pri stražbi v Klubu "SKALA". Inf. v Klubu Skala, od 21. do 22. ure, ob petkih in sobotah 10068

Delavca za delo pri gradnji potrebujem. Smer Preddvor. ☎241-759 10131

Prijetno dekle za strežbo na Bledu iščemo. ☎212-310 10140

Priložnost za dober zaslužek! Prodaja novega, zanimivega artikla. ☎ 064/311-463 10199

Dejstvo je, da novitete Mladinske knjige prinašajo najboljši zaslužek, prepričajo vsakega omahljivca. Za delo NE potrebujete lastnega prevoza. ☎ 632-330 10244

Iščemo več mladih urejenih DEKLET za delo v Pizzeriji "Polana" Golnik. Prijave osebno vsak dan od 19. do 22. ure 10252

Nudim dober zaslužek! ☎620-565 10291

Akviziterji pozor! Za prodajo atraktivnega artikla boste odlično nagrajeni. ☎241-635 10350

Kdor želi zaslužiti naj pokliče ☎871-185. Zaslužek zares izjemen! 10458

Osebo iz Bohinja vajeno motorne vrtne kosilnice z avtoprikolico zaposlim. ☎721-289 10468

Iščemo mlado dekle prijetne zunanjosti za delo v okrepčevalnici. Kasneje možna redna zaposlitev. ☎621-023 vsak dan od 8.do 20. ure ali v Šolski 15, Škofja Loka 10493

CAFFE BAR LEV Preddvor pogodbeno zaposli mlado dekle za strežbo. ☎45-360 10506

ŠIVILJA brez zaposlitve dobi honorarno delo. ☎324-156, od 19. do 20. ure 10522

Hornorarno zaposlitev 3 do 4 x tedensko nudim zanesljivi prodajalki živilske stroke. ☎632-581, od 19. do 20. ure 10525

Zaposlimo KUHARJA ali KUHARICO in dekle za delo v strežbi. Pisne ponudbe oddati osebno Bistro DAMA, Nikola Tesla 1, Kranj 10529

Želite zaslužiti 1500 DEM mesečno? Pogoj resnost in delavnost. Informacije po 20. uri ☎327-034 10544

NATAKARICO za delo v JAZZ klubu iščemo. Možna redna zaposlitev. ☎222-172 10545

Pizzeria RANČ Podreča išče KUHARJA. ☎401-157, po 12. uri 10579

Perspektivno podjetje nudi pogodbeno ali redno zaposlitev. ☎631-285, po 14. uri 10600

Iščemo sposobno ŠIVILJO. ☎ 81-587 - dopoldan; 78-052 - popoldan 10619

Za delo v okrepčevalnici na Lužah pri Kranju zaposlimo dve DEKLETI. Interesenti naj se javijo na ☎ 43-583 ali 217-452 10631

Iščem poulične PRODAJALCE od Kranja do Kranjske gore. ☎84-485, 861-221 10669

Strugarja bukovih palic fi 23, valjev fi 60 in ročajev iščem. ☎721-289 10671

DELO dobi oseba s poznavanjem vrtne kosilnice in z možnostjo lastne avto prikolice. ☎721-289 10676

Iščem PRODAJALKO za deljiv delovni čas. Trgovina "Fan sport", Regінčeva 6, Kranj 10701

ŽIVALI

MLADIČE pirinejske OVČARJE, brez rodovnika, prodam. Cena 35.000 SIT. ☎ 061/261-040 8247

PRAŠIČKE za nadaljno rejo - prodamo - ODOJKE za zakol. Krivic, Zgoša 22, Begunje, ☎ 733-232 9260

KOKOŠI, stare eno leto, za zakol, prodam po 150 SIT. Zalog 28, ☎ 421-006 10240

HRČKI, skobčevke, KANARČKI, sivi žako, kakadu, kače, ribe, akvarij, prodam. ☎76-342 10303

Dva PRAŠIČA 140 kg prodam ali menjam za bikce ali telička do 14 dni. Moše 10, Smlednik, ☎061/627-714 10437

KOKERŠPANJELE z rodovnikom prodam. Plačilo po dogovoru. ☎51-816 ali 51-084 10438

KRAVO s teltom in 7 metrov dolge obžagane ŠPIROVCE, prodam. Župan Ivan, Podhom 20, Zg.Gorje 10439

TELIČKO simentalko, staro 6 tednov, prodam. ☎66-321 10441

BIKCA simentalca 90 kg za zakol ali rejo, prodam. ☎876-171 10443

10 dni starega TELIČKA prodam. Kos, ☎65-166 10453

Visoko brejo SIMENTALKO TELICO ali KRAVO po izbiri prodam. ☎725-196 10460

Dve PAPIGI s kletko in opremo, prodam. ☎623-175, popoldan 10463

Mlado KRAVO simentalko prodam. Zg.Bitnje 68, Žabnica, pri cerkvi 10469

BIKCA težkega 300 kg, prodam. Jerič, Šenturška gora 3, Cerklje 10480

Črne kodraste PUDLJE, čistokrvne, brez rodovnika, prodam. ☎312-327 10515

Oddamo ČRNE MUCKE. ☎47-170 10518

APRIKO PUDLJE z rodovnikom prodam. ☎70-706 10526

JARKICE rjave in PITANCE težke 2,5 kg, prodam. Zgoša 47 A, Begunje 10533

Visoko brejo KRAVO po izbiri prodam. Lahovče 20, Cerklje 10540

NOVOFUNDLANCE mladiče z rodovnikom, odličnih staršev, prodam. ☎631-116 10556

Dve TELETI, prvo 100 drugo 60 kg, prodam. ☎695-109 10567

Sivega BIKA, težkega 450 kg, prodam za zakol ali nadaljno rejo. ☎310-852 10573

RJAVE JARKICE prodajamo. Lanišek, Beleharjeva 49, Šenčur 10580

KRAVO s teletom, prodam. ☎51-753 10581

Prodam KRAVO po izbiri. Sv. Duh 28, Škofja Loka, ☎ 632-390 10626

JARKICE, rjave, prodajam vsak dan. Cegelnica 1, Naklo, ☎ 48-648 10637

NESNICE, stare 20 tednov, prodam. ☎ 422-027 10640

KOBILO Haflinger, staro 5 let, delavno, prodam. ☎ 66-912 10653

Grahaste JARKICE, stare 7 tednov, prodam. Gnlic, Partizanska pot 15, ☎ 214-855 10656

BIKCA simentalca, starega dva mesece, prodam. Porenta, Škofjeloška 32, Kranj Stražišče 10667

TELIČKA prodam, lahko tudi meso. ☎64-207 10673

TELIČKO simentalko, staro 14 dni, prodam. Prešeren, Hraše 23, Lesce 10674

Mlado KRAVO po teletu, prodam. Nemški rovt, ☎721-120 10679

KOKOŠI za zakol ali nadaljno rejo ugodno prodam. ☎58-142, Žiganja vas 31 a, Duplje 10684

Dve KOZI prodam. Zg.Bitnje 142 10689

PAPIGE več vrst, PURANE, ROZELO, HRČKE, KAČE, NIMFE, RIBE, KUŠČARJE, prodam. ☎76-342 10699

Vabljeni v novo odprto trgovino z raznimi nagrobnimi svečami po ugodnih cenah. Odprto je vsak dan od 13. do 19. ure, ob sobotah pa od 8. do 13. ure.
Za obisk se priporoča SVEČARSTVO Majda Lampe, Sp. Brnik

Sporočamo žalostno vest, da nas je zapustil naš upokojeni sodelavec iz Tovarne SAVA TECH - Obrata Valjarna

ZDRAVKO MRAK

rojen 1933

Od njega smo se poslovili v sredo, 28. aprila, ob 16. uri, na pokopališču v Bitnjah.

DELOVNI KOLEKTIV SAVA KRANJ

ZAHVALA

Ob boleči izgubi naše drage mame, stare mame, prababice, tete in tašče

KATARINE KOŠIR

se iskreno zahvaljujemo vsem, ki ste nam v težkih trenutkih stali ob strani. Hvala za izrečena sožalja, sveče; za cvetje iz Cvetličarne Zvonček smo hvaležni naši dobri sestrični Minki. Hvala gospodu župniku za opravljen obred, cerkvenim pevcem, Smrtnikovim fantom za zapete žalostinke, nosačem, NAVČKU za pogrebne storitve. Hvaležni smo sestri Štefki in njenemu možu Konradu. Še enkrat hvala VSEM, ki ste kakorkoli pomagali in našo mamo pospremili k počitku.

Žalujoči: Vsi njeni

Jezersko, 23. aprila 1993

V SPOMIN

Tih in bolč je spomin na lanski 3. maj, ko nas je zapustil dragi mož in oče

MATEVŽ KORDEŽ

z Jamnika

Hvala vsem, ki z lepo mislijo počastite spomin nanj.

Žena in sinova z družinama

V SPOMIN

Solza, žalost, bolečina te zbudila ni!
Spomin na tebe ne ugasne,
solza se ne posuši.
Na tvojem grobu rožica cveti
in lučka ti v spomin gori.

2. maja je minilo žalostno leto dni, odkar nas je zapustil dragi mož, dobri ati, stari ata in brat

FRANC BLAŽ

Vsem, ki postojite ob njegovem grobu, mu prižigate svečke in se ga spominjate, iskrena hvala!

Lahovče, 2. maja 1993

ZAHVALA

Kadar je življenje le še trpljenje,
ko se srce v brezupu ustavlja,
smrt je takrat samo odrešenje,
vendar srce pretežko se poslavlja.
Tvoj dom ovila je črnina,
ostala je tišina, ki močno boli.

Ob boleči izgubi mojega dragega moža, očeta, deda, brata in strica

VALENTINA ČESNA

roj. 1930

se iskreno zahvaljujemo sosedom, sorodnikom, prijateljem in znancem za izraženo sožalje, podarjeno cvetje in sveče ter spremstvo na njegovi zadnji poti. Zahvaljujemo se tudi Pavli Korošec za vso pomoč, g. župniku za opravljen obred, pevcem bratov Zupan za zapete žalostinke, pogrebniku g. Jeriču iz Dvorij ter nečakinji Veri za poslovilne besede. Še enkrat vsem iskrena hvala!

Žalujoči: Vsi njegovi

ZAHVALA

Bila ob tebi sem,
ko si zaspala.
Narava ti z belino je postlala
in ko ležišče trdo in trpko
zamenjala si s sladkim spanjem pod zemljo.

Rezka

Ob smrti naše

MILKE KAVČIČ

iz Dražgoš

se iskreno zahvaljujemo vsem dobrim sosedom za pomoč, dr. Rešku za dolgoletno zdravljenje, patronažni sestri Francki za nego, gospodu kaplanu, zvonarju, govorniku za lepe besede. Hvala tudi Štihelnovim iz Lajš za vsestransko pomoč.

Žalujoči: sestra Meta in Urbanovi Malka in Rezka

Nova možnost služenja vojaškega roka

Slovenski vojaki v modrih uniformah

Odslej sprejema vojaške obveznike tudi učni center v Tacnu, kjer usposabljajo pomožne policiste.

Tacen, 30. aprila - V učnem centru organov za notranje zadeve je prisegla prva skupina 50 nabornikov, ki bodo tam odslužili vojaški rok. Navzočnost slovenskega predsednika Milana Kučana in ministra Iva Bizjaka je bila mnogim posebno doživetje. Tudi gorenjskim fantom je v Tacnu všeč, gotovo pa jim bo še bolj ugajala praksa v domačih policijskih postajah.

Doslej so lahko vojaški obvezniki služili vojaški rok samo v enotah in zavodih oboroženih sil. Po temeljitih pripravah pa so 22. aprila 1993 sprejeli v učni center ONZ v Tacnu prvo skupino 50 nabornikov, ki bodo vojaški rok odslužili med usposabljanjem za rezervno policijsko sestavo.

To je poskusna generacija, s katero bodo tudi v praksi preizkusili program usposabljanja pomožnih policistov, je med tiskovno konferenco pred petkovo svečanostjo v Tacnu naglasil slovenski minister za notranje zadeve **Ivo Bizjak**. Kot je napovedal, bo že konec septembra letos steklo redno usposabljanje. Tako naj bi vsako leto sprejeli v center tri generacije po 130 oseb, kar naj bi jim omogočilo zamenjavo sedanje rezervne policijske sestave z bolje usposobljenimi kadri v 12 letih. Pri njih se bodo usposabljali tudi pripadniki vojaške policije za potrebe teritorialne obrambe.

Po služenju možnost zaposlitve

Temeljno vojaško znanje ni zadoščalo za opravljanje nalog v rezervni sestavi ONZ, zato je bilo potrebno dopolnilno izobraževanje. Služenje vojaškega roka v učnem centru ONZ pomeni po eni strani prihranek dela in denarja, po drugi strani pa bolje usposobljene pomožne policiste, je ocenil poveljnik slovenske policije **Peter Solar**. Za slovensko policijo je pomembna tudi možnost, da iz vrst vojaških

Damijan Suhadolnik

Robert Oblak

obveznikov po služenju vojaškega roka lahko pridobijo več interesentov za redno zaposlitev, zlasti tam, kjer jim policijskih kadrov manjka.

Direktor učnega centra **Peter Jeglič** je opisal program usposabljanja za pomožne policiste. Ob tem je navedel bogate izkušnje strokovno usposobljene ekipe, ki jo za novo nalogo ni bilo potrebno razširjati. Kot je med drugim naštel poveljnik centra **Milan Klemenčič**, imajo pomožni policisti 477 ur teoretičnega usposabljanja v treh mesecih bivanja v centru, po preizkusu znanja pa bodo nadaljevali s praktičnim delom 104 dni (4 mesece) v policijskih postajah, praviloma najbližje kraju bivanja, saj bo pomožni policist odhajal vsak dan domov.

Svečano ob prisegi

Pred dopoldansko slovesnostjo se je 50 fantov v modrih uniformah razvrstilo na ploščadi, kamor je točno ob 10. uri prispel tudi predsednik Republike Slovenije **Milan Kučan**. Takoj sije ogledal mladeniče, ki jim je pozneje, po opravljeni prisegi, tudi čestital za to dejanje in jim zaželel uspešno opravljanje njihovih poznejših nalog. Udeležence svečanosti je pozdravil minister **Ivo Bizjak**, ki je v slavnostnem govoru med drugim ozačil pomen usposabljanja pomožnih policistov, prvi njihovi generaciji pa je voščil prijetno bivanje v centru in lepe spomine na dan prisege.

"Nisem pričakoval svečanosti na tako visoki ravni in s tako uglednimi gosti, zato mi bo gotovo ostala v spominu," je priznal Damijan Suhadolnik z Drulovke pri Kranju, ki je še povedal:**"Za možnost služenja vojaškega roka sem zvedel od strica, ki dela pri policiji. Ker sem ravno končal šolo za elektrotehnika in pripravništvo, s tukajšnjim poukom nimam težav, čeprav ga je veliko. Znanje bo prišlo še posebej prav, če se bom morda pozneje odločil za redno zaposlitev v policiji. Kaj počnemo v prostem času? Doslej smo ga preživljali ob športu in pogovorih, odslej pa ga bomo tudi z obiski doma."** Tokrat sta po sina **prišla starša; oče Franc je sinu privoščil skoraj leto dni krajše služenje, mama Karmen pa je pohvalila oskrbo fantov v Tacnu.** "Bivanje v centru ne zgleda prav nič vojaško," je ugotovil Robert Oblak iz Jame pri Mavčičah, **"še bolj zanimivo pa bo najbrž praktično usposabljanje na policijski postaji. Ker sem blizu doma, bom tudi sedaj lahko pogosto odšel na obisk. Danes sta me obiskala sestra Betka in brat Tomaž. Kje je on služil vojsko? Leta 1991 je bil v Skopju, od koder je prišel samo trikrat domov!"**

Med petimi Gorenjci je prišel služit vojaščino v Tacen tudi **Boštjan Stare** iz Podjelj v Bohinju, ki je izjavil: **"Čeprav je kranjska vojašnica bližja, se mi zdi to okolje lepše. Zaenkrat so moji vtisi dobri. Če bo tako ostalo do konca, me bo gotovo zanimala možnost redne zaposlitve v policiji. Današnje slovesnosti so se udeležili tudi moji domači, mama Malči, oče Alojz in sestra Urška."** . **Stojan Saje**

Boštjan Stare s staršema; oče Alojz pravi, da mu pri vojakih v Postojni ni bilo hudega, a gotovo bo sinu v Tacnu lepše. - Foto: S. Saje

Anketa

Prvi maj tak kot vedno

Kranj, 3. maja - Letošnji prvomajski prazniki so se iztekli. Na žalost. Ponedeljek po takšnih podaljšanih prazničnih dnevih je še težji kot običajno, nekaj mimoidočih pa smo vseeno uspeli povprašati, ali so se letošnji prazrnični dnevi razlikovali od lanskih ali tistih iz preteklih let. Je bilo bolj veselo, več zabave, manj proslav?

Saša Nograšek iz Kranja: "Vsekakor je bilo več zabave kot prejšnja leta. Svojo zabavo smo si organizirali sami in bilo je prav veselo. V petek smo hoteli na ognjemet, potem pa smo si premislili, saj je bilo premalo časa za vse. Na Jošta smo šli šele v soboto zvečer, ko tam ni bilo že nikogar več. Le pogledali smo, kaj je še ostalo..."

Ivan Drobevšek iz Šmartna pri Cerkljah: "Letošnje praznovanje je bilo skoraj enako kot prejšnja leta. Le, da smo ga preživeli bolj v miru, sicer pa popolnoma enako. Zabavali smo se kar doma, v družinskem krogu, skupaj smo šli na izlet v naravo."

Irena Jug iz Kranja: "Praznovala sem doma, skupaj z vnukinjami, ki so me prišle obiskat. Mislim, da je delavstvo spet malo bolj praznovalo kot običajno. Sicer pa nič posebnega. Časi so taki, ni denarja. Tudi, če bi si želel kam ven, si tega ne moreš privoščiti."

M.Peternelj, foto: G.Šinik

slovenščini

WORDSTAR®

Najbolj razširjen urejevalnik teksta WordStar imamo končno v slovenščini. To je tudi priložnost, da legalizirate svojo "črno" kopijo.
Podjetje SPIN, pooblaščeni prodajalec SRC Ljubljana nudi

- slovenski WordStar 7.0
- slovenska navodila
- dostavo in instalacijo na vaš PC

spin d.o.o. tel./fax.: 064 221-481
računalniški inženiring Rupa 23c, 64000 Kranj

DRŽAVA SLOVENIJA
JE DOBILA SVOJ PRVI URADNI
TELEFONSKI IMENIK

Pol milijona pravilnih imen, naslovov, telefonskih številk - 200.000 sprememb.

Prodaja poteka na vseh slovenskih poštah!

Telefonski imenik Slovenije 1993 bo najbolj brana in največkrat uporabljena knjiga.

Pol milijona telefonskih številk

200.000 najnovejših sprememb

To so novi naročniki, spremembe oštevilčenj, nazivov, naročniške spremembe - preselitve, prevzemi in preimenovane ulice. Slednjih je največ, zato je Telefonski imenik Slovenije tudi adresar vseh podjetij, ustanov in, seveda, telefonskih naročnikov.

Rumeni poslovni vodič je najbolj enostaven pregled poslovnih dejavnosti ponudnikov.

Broširani izvod stane 2.500,00 SIT, v trdi vezavi 3.200,00 SIT. 20% davek je vračunan v ceni.

SESTAVLJENO PTT PODJETJE SLOVENIJE

Halo p.s.:

Imenik iz leta 1991/92 je zastarel in neuporaben. Pravočasno si kupite novega: prihranili boste čas, denar in se izognili slabi volji.

Majsko znižanje
v Merkurjevih prodajalnah.

Celo do 35% ceneje!

Izbor električnega ročnega orodja, malih gospodinjskih aparatov, gospodinjskih aparatov, kljuk, okovja in nabiralnikov

in vsi izdelki OPEKARNE BREŽICE ter izdelki NOVOLIT po ugodnih cenah.

BLACK & DECKER	**10 do 15 %**
ISKRA ERO	**10 do 35 %**
GORENJE Gospodinjski aparati	
GORENJE MGA	**do 10 %**
UKO KROPA	**za 20 %**
OPEKARNE BREŽICE	**za 15 %**

Popusti za **več kot 100 artiklov** veljajo pri takojšnjem plačilu.

Z Merkurjevo kartico zaupanja še dodatnih 5 % popusta.

MERKUR KRANJ