GORENJSKI GLAS

45 LET

Leto XLV — št. 77 — CENA 40 SIT

Kranj, petek, 2. oktobra 1992

Zamenjava bonov za prave bankovce bo potekala civilizirano

Dobili smo prave slovenske tolarje

Kranj, 1. oktobra - Najbolj neučakani imajo v denarnicah že prave slovenske tolarje, vendar pa se nikamor ne mudi, saj bodo bone postopoma jemali iz obtoka, v Banki Slovenije pa jih bo moč zamenjati tudi čez leta. Za začetek so prišli v obtok bankovci po 1.000, 500 in 100 tolarjev, do konca leta bomo dobili še bankovce po 10, 20, 50 in 200 tolarjev, v začetku prihodnjega leta pa bo narejen še bankovec za 5.000 tolarjev. Do konca leta naj bi prišli kovanci iz kovnice, ki jo bo te dni izbrala slovenska vlada.

8. oktobra bo minilo leto dni, odkar smo dobili tolarske bone, po okroglem letu dni smo torej dobili prave slovenske tolarje. Na njih je sicer datum 15. januar 1992 kot spomin na dan, ko je bila Slovenija mednarodno pravno priznana. V Banki Slovenije si bomo še naprej prizadevali za trdnost slovenskega tolarja, seveda pa bo odvisna od nas vseh, od rezultatov slovenskega gospodarstva, je na torkovi tiskovni konferenci dejal guverner **dr. France Arhar**. Bone s pravimi tolarji menjajo v razmerju ena proti ena, torej se niso odločili, da bi odrezali eno ali nemara celo dve ničli, kakor so nekateri napovedovali. Slovenski parlament lahko kadarkoli to odloči, je dejal dr. Arhar.

Nervoza ni potrebna, saj zamenjava poteka civilizirano, rok namreč ni določen in še čez leta (deset, nemara celo dvajset) bo moč v Banki Slovenije bone zamenjati za pravé tolarje. Direktor trezorja **Janez Majce** je dejal,

Guverner dr. Arhar je dejal, da bo vrednost pravih slovenskih tolarjev odvisna od nas vseh, predvsem pa seveda od rezultatov gospodarstva. Foto: G. Šinik

da nove bankovce prek SDK izročajo bankam, dobili jih boste torej tam, mnogi pa že pri izplačilu pokojnin. Novi bankovci imajo vrsto zaščit, najpomembnejša je tehnika globokega tiska, ki nam omogoča najlažjo prepoznavnost (na otip). Zaščiteni so seveda pred fotokopiranjem, imajo luminiscentno zaščito, vodni tisk, v bankovcu je florescentna nitka z napisom Banka Slovenija itd. Na levem delu imajo bankovci tudi znake za slepe.

Slovenske tolarje so natisnili v angleški tiskarni De La Rue, papir pa so izdelali v radeški papirnici, tuji tiskarji so ga pohvalili. Odlikuje jih visoka oblikovna vrednost, kar je zasluga oblikovalca **Miljenka Licula** in **Zvoneta Kosovelja** ter slikarja **Rudija Španzela**, ki je na tisočaku upodobil dr. Franceta Prešerna, na petstotaku Jožeta Plečnika in na stotaku Riharda Jakopiča. Na pettisočaku, ki ga bomo dobili šele prihodnje leto, pa bo zaradi pripomb, da so na ženske pozabili, upodobljena slikarka Ivana Kobilica.

Guverner dr. Arhar je povedal, da jih je izdelava pravih tolarjev doslej veljala 325 milijov tolarjev, projekt pa seveda še ni končan. Za angleško privatno tiskarno so se odločili, ker pred letom dni, ko Slovenija še ni bila priznana, tiskarne centralnih bank posla niso hotele prevzeti, saj se jim je zdel preveč tvegan. Sicer pa tudi nemške marke tiskajo v dveh privatnih tiskarnah.

Z uvedbo pravih tolarjev bodo končni udarec doživeli ponarejevalci slovenskega denarja. Na mestu je vsekakor opozorilo, bodite te dni še bolj pozorni, saj bodo ponarejevalci skušali spraviti v obtok ponarejene bone. Uspešno je bilo doslej vnovčenih 4.500 bonskih tisočakov, policija pa je zasegla 250 tisoč ponaredkov. ● **M. Volčjak**

Avtorja pravih slovenskih tolarjev, portrete je prispeval akademski slikar Rudi Španzel (na levi), bankovce je oblikoval Miljenko Licul (na desni) s sodelovanjem Zvoneta Kosovelja; med njima državni zakladnik Janez Majce. Foto: G. Šinik

DANES

Odprte strani

Loški direktor z najdaljšim stažem

Ljubljanska banka

Gorenjska banka Kranj

GORENJC IN FORMULA BANKA PRIHRANKA

Predsedstvo republike je sklenilo

Volitve bodo 6. decembra

Uradni rok za volilna opravila pa se začne v sredo, 7. oktobra. Volitve za državni svet in predsednika republike pa mora razpisati predsednik skupščine dr. France Bučar.

Volitve v državni zbor in državni svet (prvi bo štel 90 poklicnih poslancev, drugi pa 40 svetnikov, od tega 22 predstavnikov lokalnih skupnosti in 18 predstavnikov stanov in združenj) in za predsednika republike postajajo tudi uradno osrednji slovenski politični dogodek. ***Predsedstvo republike je v sredo sklenilo, da bodo volitve v državni zbor v nedeljo, 6. decembra, drugi krog pa bo predvidoma 20. decembra.*** *Parlamentarne volilne zakonodajne nadaljevanke je sedaj konec, začenja pa se dvomesečna volilna kampanja. Sedanjemu parlamentu bije ura slovesa. Nekateri pravijo, da je skrajni čas za slovo organa, ki ga že nekaj časa razjeda huda kriza in je bil na trenutke podoben teatru, v katerem se gredo samo komedije. Nekaj tega drži, vendar je posploševanje nekorektno.* ***Ta parlament je kljub vsemu nekaj naredil, sprejel bistvene odločitve glede slovenskega osamosvajanja in samostojnosti, opravil del svojih zakonodajnih nalog in na splošno opravičil pričakovano vlogo prvega demokratično izvoljenega parlamenta nove države. V opravičilo mu je šteti ostanke starega skupščinskega sistema in zakonodajne navezanosti na bivši jugoslovanski sistem.*** *Edino, kar ni storil, pa bi moral, in tega mu ne štejemo v čast, je nesprejetje lastninske zakonodaje.*

Decembra naj bi izvolili nov dvodomni parlament. ***Državni zbor bo temeljni zakonodajni organ.*** *Ob njem bo drugi dom,* ***državni svet****, ki bo imel bistveno manjše pristojnosti, v nekaterih primerih pa velike. Lahko bo na primer zavrnil zakon, ki ga je sprejel državni zbor. Čeprav bo v dveh mesecih do dneva volitev še obilo priložnosti za pojasnjevanje volilnega sistema (za to bodo nedvomno poskrbele stranke same, mediji pa bomo to počeli, kolikor nam bo pač dopuščal zakon), kaže tokrat povedati, da bo za volitve v državni zbor Slovenija razdeljena na 8 volilnih enot (dve sta rezervirani za narodnosti), v vsaki pa bo 11 okrajev. Za volitve v državni svet pa bo v Sloveniji 19 volilnih enot.* ***Vseh pet gorenjskih občin bo za volitve v državni zbor ena enota (priključeni sta občini Kamnik in Idrija), za državni svet pa bomo imeli na Gorenjskem dve enoti.*** *Volilni sistem za državni zbor je v osnovi enostaven. Vsaka stranka bo lahko v vsaki volilni enoti vložila listo z 11 kandidati, kar pomeni, da bo v vsakem okraju kandidiral po en kandidat stranke. Volilec bo dobil listič, na katerem bodo napisana imena kandidatov in stranke. Ko bo državljan obkrožil ime izbranega kandidata, bo volil tudi stranko. Če bo stranka dobila v enoti enajstino glasov ali dobrih 9 odstotkov, si bo zagotovila sedež v državnem zboru. Glasovi pod ali nad 9 odstotki se bodo seštevali na državni ravni in se bodo potem v tako imenovani drugi delitvi razdelili preostali mandati. "Hiba" tega zakona pa je v tem, da v parlament ne bo prišel kandidat, ki bo dobil največ glasov v okraju, ampak tisti, ki bo dobil največ glasov na strankini listi.* ● **J. Košnjek**

V sanacijo sto podjetij

Ljubljana, 30. septembra - Na razpis za sanacijo se je prijavilo 217 podjetij, pogojem razpisa ustreza 147 vlog, pogodbe pa naj bi podpisalo približno sto podjetij.

V 147 podjetjih, ki ustrezajo pogojem razpisa za sanacijo, je zaposlenih 75.000 ljudi, presežki delavcev pa so ocenjeni na 16.000 do 20.000 tisoč zaposlenih. V letošnjem prvem polletju so imela ta podjetja 1,8 milijarde mark realizacije in kar 270 milijonov mark izgube, njihovi dolgovi pa znašajo približno 2 milijardi mark. Pogodbe o sanaciji je že podpisalo 58 podjetij, slovenski minister za planiranje dr. Davorin Kračun pa je na seji upravnega odbora GZS napovedal, da bo pogodbe podpisalo približno sto podjetij. Pogoji so težki, je dejal, praktično gre za podržavljenje teh podjetij, saj se bo s prenosom poslovnega sklada dejansko začelo lastninsko preoblikovanje, zato je že razpis izločil podjetja, ki iščejo "drugačne" rešitve. Sicer pa je sto podjetij, ki naj bi jih država pomagala sanirati, po Kračunovi oceni na zgornji meji zmogljivosti sklada. ● **M. V.**

Vojaki mesec prej domov

Kranj, 1. oktobra - S posebnim odlokom je predsedstvo Republike Slovenije odločilo, da se fantom, ki so oblekli vojaško suknjo v prvih treh dneh letošnjega aprila, skrajša služenje vojaškega roka za mesec dni. Iz gorenjskih učnih centrov bo tako predčasno odšlo domov okrog 400 mladeničev. Mlajša generacija bo prišla služit v učna centra v Kranju in na Bohinjski Beli 14. oktobra. ● **H. J.**

Kranj - Jutri zvečer bodo v Prešernovem gledališču Kranj s premierno uprizoritvijo komedije Rayja Cooneyja Zbeži od žene začeli novo gledališko sezono. Pod režijskim vodstvom Zvoneta Šedlbauerja bodo komedijo v prevodu Milana Jesiha predstavili igralci: Bernarda Oman, Judita Zidar, Dare Valič, Miran Kenda, Tine Oman, Matjaž Višnar in Pavel Rakovec. Predstavo so pomagali ustvariti še dramaturginja Ira Ratej, scena je delo Slavice Radovič in Lenke Erak, kostumografinji sta Slavica Radovič in Jana Čoh, glasba je delo Urbana Kodra. Na sliki posnetek z vaje. - L.M.- Foto: Gorazd Šinik

Zabaven začetek

Oktobra ostaja poletna tarifa

Kranj, 1. oktobra - Oktobra še ne bo veljala zimska tarifa za obračun porabljene električne energije, nemara pa bodo "podražitev" elektrike odložili še kakšen mesec.

S prvim oktobrom bi morala začeti veljati zimska tarifa za obračun porabljene električne energije, kar pomeni, da bi se kilovatna ura podražila za polovico, pozimi pa gospodinjstvom ni potrebno plačevati obračunske moči. Vendar je slovenska vlada na korespondenčni seji 29. septembra sklenila, da bo za najmanj mesec dni ostala v veljavi poletna tarifa, kar je v skladu s prizadevanji za brzdanje inflacije.

Cena za kilovatno uro elektrike tako pri dvotarifnem merjenju v dražjem obdobju dneva še naprej ostaja 4,774 tolarja in v cenejšem 2,387 tolarja, pri enotarifnem merjenju pa stane 3, 817 tolarja. Obračunska moč pa znaša 105,402 tolarja za kilovat, plačevali jo bomo še naprej, saj ostaja v veljavi poletna tarifa.

Računi za porabljeno elektriko z oktobrom torej ne bodo višji. Nemara pa bodo prikrajšani najbolj varčni, saj bomo morali še naprej plačevati obračunsko moč, česar nam v zimski sezoni ne bi bilo treba. ● **M. V.**

MERKUR KRANJ

SALON VOZIL CIMOS - CITROËN

Gregorčičeva 8, Kranj

telefon: 064/211-380

VSA VOZILA CITROËN V TEH DNEH PO POSEBNO UGODNIH CENAH!

Poles

podjetje za storitve v gozdu, tel.: 66-1,25, vam nudi sledeče storitve: POSEK, GOZDNI TRANSPORT, PREVOZ LESA DO SKLADIŠČ

GORENJSKI GLAS 1 100 x VEČ

STR. 12

NOTRANJEPOLITIČNI KOMENTAR

MARKO JENŠTERLE

Koliko je vreden Prešeren?

Prenekateri občani, ki so v sredo navsezgodaj v slovenskih bankah takoj hoteli priti do noveca slovenskega denarja, so bili razočarani, ker so jim na bančnih okencih še naprej delili starega in jih hkrati opozarjali, da je zamenjava denarja dolgotrajen proces. Slovenija končno uvaja svojo valuto, ki nam bo kmalu pokazala, kako trdna je naša samostojnost. Ena stvar so deklaracije in proslave, povsem druga pa gospodarska stabilnost neke države. Če pogledamo to področje, hitro lahko ugotovimo, da Slovenijo tu ne čaka ravno rožnata pot. Kot je znano, bone v tolarje menjajo v razmerju 1 : 1, zaradi česar se je še pred zamenjavo v časopisih razvila burna polemika, saj so mnogi pričakovali tudi denominacijo. Ob povsem gospodarskih pomislekih nikakor ne bi smeli zanemariti tudi tistih, ki so opozarjali tudi na moralni problem vprašanja slovenskega denarja. Tu gre predvsem za člane strokovne komisije, ki so premlevali predloge za podobo novega slovenskega denarja, na koncu pa so njihove strokovne odločitve izničile povsem politične odločitve. Že v Jugoslaviji je politika nekoč nevede naredila največjo škodo tedanji »svetinji« v obliki kulta Josipa Broza Tita, ko so njegov lik uvrstili na bankovec za 500 dinarjev, ki ga je galopirajoča inflacija že čez nekaj mesecev popolnoma razvrednotila. Tedanji jugoslovanski slikarji denarja so se zaràdi tega znašli v zelo neprijetnem položaju, ko je bilo treba na večjih bankovcih upodabljati stvari, ki so bile nominalno več vredne od Tita. In če se spomnimo teh časov, potem vemo, da so se od tedaj naprej na bankovcih začeli pojavljati liki neimenovanih deklic in podobno, ter nič več konkretnih ljudi.

V precej podobnem položaju so se zdaj znašli tudi slovenski finančniki, ki so določitev strokovne komisije, da na največji bankovec (za 1.000 SIT) uvrsti Prešernovo podobo spremenili s tem, ko so v obtok poslali še bankovec za 5.000 SIT in s tem naredili slikarko Ivano Kobilico, petkrat vrednejšo od Prešerna.

Ob vsej tej simboliki ne smemo mimo povsem konkretnih podatkov, ki nas opozarjajo na to, da tudi Ivana Kobilica polgoročno ne sedi ravno trdno na najvišjem denarnem prestolu. Slovenski statistični zavod je pred kratkim sporočil, da so bile septembra cene v primerjavi z avgustom višje za 2,7 odstotka (avgusta je bila rast drobnoprodajnih ven 1,4 odstotka), kar pomeni, da je inflacija v enem letu (od septembra lani do septembra letos) znašala že 191,5 odstotka. Takšna inflacija pa ni ravno najbolj spodbudna osnova za trdnost valute neke države. O tem, da v finančnem vrhu Slovenije ni vse v najboljšem redu, priča tudi odpadla televizijska okrogla miza o sanaciji bank, saj so povabljenci v zadnjem hipu odpovedali sodelovanje.

Slovenija ob vsej dosedanji samostojnost nujno potrebuje še dve stvari: trden in lep denar. Namenoma smo napisali tudi lep, saj se v denarju zrcali kulturna podoba neke države. Najhuje pa je, kadar se začenja tovrstno razvrednotenje. Novi slovenski tolarji so lepi in o tem ni nikakršne dileme. Z njimi se lahko merimo s številnejšimi drugimi državami, ki pa so pri ustvarjanju realnega razmerja med njihovo in našo valuto povsem nemilostne. Tu veljajo samo tržni zakoni, saj denarja neke države ne rešuje lepota, ampak gospodarstvo.

Slovenija je v primerjavi z vsemi drugimi deli nekdanje Jugoslavija v izraziti prednosti. Že hrvaški dinar je na primer več kot trikrat manj vreden od našega tolarja. Tu se seveda kažejo posledice vojne, vendar ob tem tudi nepravilnosti tamkajšnje gospodarske politike. Pri nas zaenkrat kakšnih velikih težav še ni. Tudi inflacijo je še mogoče brzdati, vendar nikoli ne smemo pozabiti izkušenj iz preteklosti. Vedeti moramo, da je do hiperinflacije izredno majhen korak. Če bi do tega prišlo, potem bo v teh izrazito neprešernih časih padala tudi vrednost Prešernove podobe.

SLOVENIJA **IN SVET**

Na južni meji nič novega

Edini pozitivni stvari po sredinem srečanju vladnih delegacij Slovenije in Hrvaške sta želja po nadaljevanju pogovorov in potrditev obiska predsednika Tudjmana v Sloveniji ter dogovor o ustanovitvi mešane komisije za mejo.

Predsednika obeh vlad dr. Janez Drnovšek in dr. Hrvoje Šarinič po skoraj pet ur trajajočih pogovorih nista bila posebej zadovoljna. Dosežena naj bi bila minimalna stopnja razumevanja, konkretnega napredka pa ni bilo. Skupno sporočilo ni bilo objavljeno, oba premiera pa sta povedala, da hrvaški sabor tokrat ne bo ratificiral trgovinskega sporazuma s Slovenijo, ampak bo pripravljen nov sporazum, da bo ustanovljena mešana komisija za mejna vprašanja in da je cesta med Mariborom in Šentiljem zanimiva tudi za Slovenijo. O tem vlada nima prostih rok, ampak se mora o tem odločiti slovenska skupščina. Meja naj bi celovito rešena, tudi morska, do takrat pa naj bi veljal sedanji režim v Piranskem zalivu, saj novih konfliktov po Drnovškovih besedah ne bi kazalo ustvarjati. **Hrvaški veleposlanik v Sloveniji je že določen. To pa ni prvotno predviden dr. Zdravko Tomac, ampak poslanec HDZ v Saboru Miljenko Žagar.**

Po pogovorih v Ženevi s predsednikom Zvezne republike Jugoslavije Ćosićem in hrvaškim predsednikom Tudjmanom sta **bosanskohercegovski predsednik Alija Izetbegović in predsednik vlade Jure Pelivan** včeraj obiskala Slovenijo. Na čelu slovenske delegacije sta bila predsednik predsedstva in predsednik vlade Milan Kučan in dr. Janez Drnovšek.

Slovenska parlamentarna delegacija, v kateri so **poslanci Borut Pahor, Ivan Bizjak in Tone Peršak**, se bo udeležila zasedanja parlamentarne skupščine Sveta Evrope, v kateri ima Slovenija status pridružene članice. Na tokratni skupščini bo govora tudi o jugoslovanski krizi in vojni, Slovenija pa se bo še posebej predstavila kot kandidatka za sprejem v članstvo. **O Sloveniji kot novi državi bo v torek, 6. oktobra, pred parlamentarno skupščino govoril predsednik slovenske vlade dr. Janez Drnovšek.** ● **J. Košnjek**

IZ **SLOVENSKEGA PARLAMENTA**

Sedem od devetih volilnih zakonov je sprejetih

Čigavo bo premoženje bivših strank

Poslanci so veliko in burno govorili o odnosih s Hrvaško in o odgovornosti notranjega ministra Igorja Bavčarja, sklepali pa niso, ker so bili nesklepčni.

Ljubljana, 30. septembra - Pomemben sklep zadnjega zasedanja republiškega parlamenta je, **da bodo poslanci poklicni, razen redkih izjem, ko gre za poklice, kjer prekinitev dela ni mogoča, vendar bo to delo mogoče opravljati le v omejenem obsegu.** Sicer pa so bili vsi drugi nujni zakoni za izpeljavo volitev sprejeti, razen dveh: o političnih strankah in volilni kampanji, kar pa izvedbe volitev ne ovira, oba zakona bo bosta lahko še pravočasno usklajena.

Neusklajena sta dva zakona: o političnih strankah in volilni kampanji. **V zakonu o političnih strankah** je sporno dopolnilo, ki ga je izglasoval zbor občin (predlagatelja Andrej Šter in Danijel Starman), da mora premoženje bivših družbenopolitičnih organizacij takoj preiti v last družbenopolitičnih skupnosti in z dnem, ko se je ena od navedenih organizacij registrirala kot politična stranka. Izjema naj bi bilo premoženje, ki ima že novega lastnika. Usklajevalna komisija je menila, da to določilo ne sodi v ta zakon, ampak naj bi parlament ta problem rešil v enem mesecu. **V zakonu o volilni kampanji** je neusklajen del o plačani ali brezplačni objavi volilnih sporočil. RTV bi jih morala objavljati brezplačno, z navedbo naročnika, prepovedana pa naj bi bila tudi uporaba arhiva RTV. Tega dopolnila ni sprejel zbor združenega dela.

Dva problema sta razburila parlament. **Odnosi s Hrvaško** naj bodo po sodbi nekaterih grajeni na strpnosti in medsebojnem razumevanju in popuščanju, drugi pa so menili, da ne smemo popuščati v imenu prijateljstva in varnosti. Sklepov ni bilo, ker ni bilo več sklepčnosti. Enako pa se je zgodilo tudi po razpravi **o odgovornosti notranjega ministra Igorja Bavčarja.** Zbor občin predlaga interpelacijo in glasovanje o odgovornosti ministra, predlagana pa je tudi ustavna obtožba pred ustavnim sodiščem.

Skupščina se bo ponovno sestala prihodnji teden. Poskušala bo uskladiti še dva volilna zakona, na dnevnem redu pa je nov osnutek zakona o vladi. ● **J. Košnjek**

STRANKARSKE **NOVICE**

STRANKARSKE **NOVICE**

Mladi krščanski demokrati

Nerazumna odločitev sveta RTV

Ljubljana, 29. septembra - Mladi krščanski demokrati izražajo začudenje ob nerazumljivi in zgrešeni odločitvi sveta RTV za 24-dnevni predvolilni embargo nad poročanjem o delovanju političnih strank v informativnih programih RTV. Posebni predvolilni termini ne morejo nadomestiti normalnega, sprotnega in tehtnega obveščanja o političnem dogajanju. Taka odločitev je krnitev pravice gledalcev in volilcev do celovite informacije, prav tako pa bo zmanjšana verjetnost, da bodo volitve optimalno svobodne in demokratične. Mladi krščanski demokrati menijo, da je tak sklep problematična nezaupnica svobodi in profesionalnosti uredništev ter novinarjev osrednje slovenske medijske hiše. To je tudi kršitev dolžnosti in pravice strank, da delajo javno. Opozicija je potisnjena v neenakopraven in nemogoč položaj, saj jim je odtegnjen bistven kanal predvolilnega predstavljanja, ki pa je odprt za pozicijo. Opozicija bi zaradi tega lahko celo odpovedala sodelovanje na decembrskih volitvah. Svet RTV naj svoj sklep spremeni in zagotovi uravnoteženo politično informiranje. ● **J. K.**

Liberalna stranka

Na Dunaju o Drnovškovi krivdi

Ljubljana, 30. septembra - Predstavniki Liberalne stranke so napovedali internacionalizacijo "primera dr. Drnovšek" oziroma njegovega podpisa na tajnem uradnem listu bivše Jugoslavije, ki naj bi bil osnova za ustanovitev koncentracijskih taborišč v Srbiji in Bosni. Doma na njihovo pobudo ni bilo odziva. Za ta korak bi se odločili že prej, vendar bi s tem škodovali osamosvojitvenim prizadevanjem Slovenije. Za liberalce je tudi sporen Drnovškov nastop v parlamentarni skupščini Sveta Evrope, kjer naj bi predstavil našo državo kot kandidatko za sprejem. Liberalna stranka je tudi sporočila, da so nekateri časniki v Avstriji že začeli pisati o tem primeru. Liberalci tudi še niso dobili odgovora, kako je s tajnimi predpisi v Sloveniji oziroma kakšna je njihova vsebina. ● **J. K.**

Demokratska stranka

Tožba zoper RTV Slovenija

Ljubljana, 28. septembra - Demokratska stranka bo tožila javni zavod RTV Slovenija zaradi zavajanja stranke. RTV je demokratom posodila arhivsko gradivo za promocijski videospot, sprejela naročilnico, nato pa zavrnila predvajanje. Glede sklepa RTV, da pri pripravi volilnih spotov ni dovoljena uporaba arhivskega gradiva RTV, pa Demokratska stranka meni, da je to poskus odvzema lastne zgodovine. Demokrati so aktivno sodelovali pri nastajanju slovenske države, sedaj pa tega gradiva ni dovoljeno uporabljati. To je prepoved, da bi Slovencem pokazali, kaj je kdo naredil za slovensko osamosvojitev. To je cenzuriranje zgodovine. Stranka bo kandidirala svoje poslance v vseh 88 volilnih okrajih, za državni svet pa se bo povezala s strankami sedanje vladne koalicije. O tem so se že pogovarjali s socialdemokrati in socialisti. Demokrati želijo, da bi sedanja koalicija ostala tudi po volitvah. ● **J. K.**

Certifikata kakovosti za Iskro Terminali

Kranj, 1. oktobra - V torek, 6. oktobra, bodo v prostorih GZS v Ljubljani kranjski Iskri Terminali slovesno podelili certifikata za sistem kakovosti po mednarodnem standardu ISO 9001. Podelila jih bosta neodvisni instituciji SQS - švicarsko združenje za zavarovanje kvalitete iz Zollkofena in IKM - inštitut za kakovost in metrologijo iz Ljubljane. Dogodek je toliko bolj pomemben, ker IKM tokrat prvič podeljuje slovenski certifikat za sistem kakovosti.

Socialistična stranka na Gorenjskem

Zadnje priprave

Kranj, 28. septembra - Kljub temu da nas verjetno le še dober teden loči od uradnega razpisa volitev, in s tem uradnega začetka predvolilne kampanje, se stranke že mrzlično pripravljajo na to burno in za mnoge usodno pomembno obdobje. Tako so se v petek v Kranju sestali predsedniki območnih odborov Socialistične stranke iz vseh petih občin Gorenjske, v imenu vodstva stranke v Sloveniji pa je sodeloval vodja volilnega štaba Vojko Volk. V pogovoru o povsem konkretnih pripravah na volitve so ugotovili, da bodo predlagali pri volitvah v Državni svet v obeh volilnih enotah na Gorenjskem skupnega kandidata štirih strank: poleg Socialistične stranke tudi Demokratske, Socialdemokratske stranke in Zelenih, kot to predvideva dogovor teh strank v republiki, medtem ko bodo za Državni zbor seveda kandidirali po enotah v posameznih občinah. Beseda je tekla tudi o pripravljenem propagandem materialu ter pripravah na kongres stranke, ki bo prav tako v tem času, niso pa mogli tudi mimo ocene trenutnega položaja ter medstrankarskih povezav, ki se na državni ravni vedno bolj kristalizirajo. ● **Š. Ž.**

Koordinacija opozicijskih strank

Dogovor še ni podpisan

Ljubljana, 29. septembra - Stranke parlamentarne opozicije oziroma nevladne stranke kljub napovedim še niso podpisale dogovora o povolilnem sodelovanju oziroma o oblikovanju skupne vlade, če bodo zmagale na volitvah. **Liberalna stranka** je najvetjnejši zagovornik takega dogovora. Če pa do podpisa dogovora ne bo prišlo, bodo razmislili o nadaljnjem sodelovanju s tistimi strankami, ki dogovora ne bi podpisale. **Tudi Slovenska ljudska stranka** poudarja nujnost dogovora in je za dosego sporazuma pripravljena skleniti tudi določene kompromise. Očitno so za trdnejši sporazum najmanj navdušeni **Slovenski krščanski demokrati**, ki menijo, da sporazum ni nujen in da je koordinacija opozicijskih strank nastala izključno zaradi koordinacije dela opozicije. Predvolilno sodelovanje je nujno predvsem zaradi volitev predsednika republike in državnega sveta, za povolilno sodelovanje pa je še čas. SKD bo šla na volitve samostojno. Z Liberalnimi demokrati niso podpisali nobenega sporazuma, pripravljeni pa so sodelovati z vsemi, razen s prenovitelji. Za trden dogovor sedanje opozicije so tudi **narodni demokrati**. Sodelovanje mora biti tudi v primeru, če odgovor ne bo podpisan. ● **J. K.**

ZELENI DAN V POLJANSKI DOLINI

Zeleni Škofje Loke vabimo ljubitelje narave na strokovni rekreativni pohod v Poljansko dolino, kjer si bomo pod strokovnim mentorstvom ogledali nekaj ekoloških problemov. V ta namen bomo tudi organizirali avtobusni prevoz, katerega odhod bo **17. oktobra /sobota/ ob 8. uri izpred avtobusne postaje v Škofji Loki.**

Slavnostna udeleženca pohoda bosta član predsedstva **dr. Dušan Plut** in namestnik ministra Ministrstva za varstvo okolja in urejanje prostora - **Mitja Bricelj.**

PRIJAVE IN INFORMACIJE

064/620-804 med 15. in 18. uro, od 3. do 10. oktobra pošljite prijave na naslov:
ZELENI ŠKOFJE LOKE, Mestni trg 38, 64220 Škofja Loka. Vse udeležence čaka prijetno presenečenje!

Vabljeni!

ZELENI ŠKOFJE LOKE

GORENJSKI GLAS

Ustanovitelj in izdajatelj: Časopisno podjetje GORENJSKI GLAS KRANJ

Uredniška politika: neodvisni nestrankarski politično informativni poltednik s poudarkom na dogajanjih na Gorenjskem / **Predsednik Časopisnega sveta:** Ivan Bizjak / **Direktor in glavni urednik:** Marko Valjavec / **Odgovorna urednica:** Leopoldina Bogataj / **Novinarji in uredniki:** Helena Jelovčan, Jože Košnjek, Lea Mencinger, Stojan Saje, Darinka Sedej, Vilma Stanovnik, Marija Volčjak, Cveto Zaplotnik, Danica Zavrl-Žlebir, Andrej Žalar, Štefan Žargi / **Oblikovanje:** Igor Pokorn / **Tehnično urejanje:** Ivo Sekne, Mirjana Draksler, Nada Prevc / **Lektoriranje:** Marjeta Vozlič; **Fotografija:** Gorazd Šinik / **Tisk:** Podjetje DELO — TCR, Časopisov in revij, Ljubljana / **Uredništvo:** Moše Pijadeja 1, telefon: 211-860, 211-835, telefax: 213-163 / **Naročnine, uprava, propaganda, oglasi:** Bleiweisova 16, telefon: 218-463, telefax: (064) 215-366 / **Mali oglasi** telefon: 217-960 — sprejemamo neprekinjeno 24 ur dnevno na avtomatskem odzivniku; uradne ure: vsak dan 7. — 17.00. / Časopis izhaja ob torkih in petkih. Naročnina: trimesečni obračun, naročniki imajo 20% popusta. Za tujino: letna naročnina 140 DEM. Oglasne storitve: po ceniku. Prometni davek po stopnji 5 odstotkov, (mnenje RMI 23/27-92).

Slovenski krščanski demokrati Gorenjske

SKD je stranka izbire

V Kranju je bila prva od osmih konvencij SKD za izbiro predsedniškega kandidata, ki jo je prepričljivo "dobil" dr. Andrej Capuder.

Kranj, 30. septembra - V dvorani Gorenjskega sejma je bila danes prva konvencija Slovenskih krščanskih demokratov, na kateri so, z glasovanjem elektorjev iz vseh občinskih odborov na Gorenjskem, pokazali svoje mnenje k trem kandidatom za predsednika Republike Slovenije. Z več kot polovico vseh možnih glasov, je v prvi "rundi" od osmih, ki bodo po vsej Sloveniji, zmagal dr. Andrej Capuder.

Prireditev, ki se je je udeležilo približno 600 ljudi iz vse Gorenjske, se je začela s kulturnim programom, v katerem so poleg recitatorjev, pevcev in glasbenikov nastopile tudi folklorne skupine, ki so požele, zlasti otroci s svojim prisrčnim nastopom, največji aplavz, ta del pa se je raztegnil kar na dobro uro in pol. Ko je bilo ustvarjeno primerno vzdušje, je uradni del začel predsednik stranke Lojze Peterle, ki je poudaril, da so s tem prenosom teh ameriških oblik izbire kandidatov v SKD potrdili svojo odločenost, da so stranka izbire. Dodal je tudi pozdrave avstralskih Slovencev, saj se je z obiska od tam pravkar vrnil. Temu so sledili predstavitveni govori kandidatov po abecednem redu, pri čemer bi lahko ugotovili, da se je dr. Capuder tudi z duhovitostjo najbolje znašel in prilagodil prisotnim. Ivo Bizjak je poudaril, da je funkcija predsednika republike nova, zato je za to potreben nov človek, ki bo brez nahrbtnika, ki razdvaja ljudi. Dr. Capuder je poudaril, da mu je bilo v posebno čast, da je sodeloval v prvi slovenski vladi, ki je uresničila sen o samostojni državi, žal pa je izdaja - razpad Demosa, nadaljnje delo onemogočila. Ivan Oman je ponovil že izrečeno misel Lojzeta Peterleta, da je krščanska demokracija prevladujoča politična usmeritev Evrope, zato tudi edina realna pot Slovenije v Evropo.

Predstavitvi so sledila vprašanja elektorjev in obiskovalcev, na katera so vsi trije kandidati dokaj složno odgovarjali. Glasovanje elektorjev v slovenskih majolkah je pokazalo, da je bil dr. Andrej Capuder najbolj prepričljiv, saj je dobil 19 od 32 glasov, Ivanu Bizjaku so jih namenili 12, Ivanu Omanu pa le enega. Po zahvali dr. Capudra pa se je prireditev nadaljevala z družabnim srečanjem. ● **Š. Ž.**

Izjave

Na prvi konvenciji Slovenskih krščanskih demokratov v Kranju so objavili tudi dve izjavi, ki se nanašata na aktualne razmere. Gospodarska komisija občinskega odbora SKD Kranj je ocenila trenutne gospodarske razmere, neustrezno gospodarsko politiko vlade dr. Drnovška in nadaljevanje nekaznovanega prisvajanja družbenega premoženja. Ugotovili so, da so odzivi na ukrepe slovenske vlade povsem nekritični, v resnici pa se oživlja nekdanji sistem. V drugi izjavi, ki jo je pripravil regionalni odbor SKD za Gorenjsko, pa so opozorili na svoj pogled na to, kakšen naj bo novi predsednik države Slovenije.

Liberalni demokrati Škofja Loka

Kako bomo volili

Škofja Loka, 30. septembra - Minister za pravosodje in upravo Miha Kozinc, republiški poslanec in svetovalec vlade Mile Šetinc in član vodstva Liberalno-demokratske stranke ter namestnik zunanjega ministra Zoran Thaler so sodelovali ne sredini javni tribuni škofjeloške Liberalnodemokaratske stranke na temo Kako bomo volili. Šetinc in Kozinc sta obrazložila sistem decembrskih volitev v državni zbor. Sistem je bil sprejet po skoraj enoletnem prerekanju, ko sta dva predloga padla v vodo, potem pa je le prišel skozi proporciolanlni sistem s korekcijo, na kateri je vztrajala opozicija, da bomo volili strankarska imena, obenem s tem pa tudi stranko. Sistem ni popoln, vendar je za večino najbolj sprejemljiv. **Na državni ravni bomo volili, vprašanje pa je, kdaj bomo na občinskih, kjer se v parlamentih in vladah, tak primer je Škofja Loka, pojavljajo hude blokade.** Gostje so menili, da je rok teh volitev težko napovedati. Po občinah se to lahko zgodi že prej, če se tako dogovorijo, lahko pa šele kasneje, ko bodo oblikovane nove občine oziroma bo izšel zakon o ukinitvi sedanjih občin in oblikovanju novih. ● **J. K.**

Demokratska stranka Slovenije

Sreča na strani pogumnih (odločnih)

Škofja Loka, 1. oktobra - V ponedeljek so Demokrati Škofje Loke na Mestnem trgu organizirali slavnostno slovo od dveh svojih članov Jurija in Igorja Furlana, ki sta se v torek odpravila na sedemmesečno potovanje z motorji po vsej južni Aziji do Bangkoka na Tajskem. Slovo, na katerem je spregovoril tudi minister za informiranje Jelko Kacin (verjetni kandidat Demokratov na prihodnjih volitvah) in jima izročil pismo Ministrstva za zunanje zadeve Republike Slovenije, v katerem prosijo za (oz. priporočajo) pomoč popotnikoma v morebitnih težavah, je izvenelo tudi v promocijo stranke, čeprav je bilo poudarjeno, da je tako potovanje predvsem pomembno za promocijo Slovenije v svetu. Spregovoril je tudi škofjeloški župan Peter Hawlina, z hudomušnimi opozorili in predvsem spodbudami pa sta nastopila tudi znana slovenska svetovna popotnika na motorju zakonca Šeruga. Igor Furlan je na kratko opisal načrtovano pot in povedal, da se na pot, vsaj v materialnem pogledu ni bilo lahko pripraviti, zato se je vsem prijateljem, ki so mu pomagali, iskreno zahvalil. Če drži, da je približno 80 odstotkov možnosti, da se tako popotovanje srečno konča, kot je povedal sam Igor Furlan, jima lahko zaželimo, da se uresniči geslo Demokratov omenjeno v naslovu. Hkrati pa nismo prepričani, če bodo tudi ob srečnem povratku (po volitvah) na Mestnem trgu odmevali zvoki godbe na pihala. ● **Š. Ž.**

S seje kranjske vlade

Prešernovo gledališče nam je lahko v ponos

Kranj, 30. septembra - Na tokratni seji kranjske vlade se je začelo z obravnavo ene od institucij družbenih dejavnosti, kar naj bi poslej postala stalna točka dnevnega reda. Prvo je bilo na vrsti Prešernovo gledališče, za katerega so z zadovoljstvom ugotovili, da zelo napreduje, najboljše potrdilo tega je zanimanje gledalcev.

Po temeljitem uvodu direktorja Prešernovega gledališča Milana Mariniča, ki je z izbranimi besedami predstavil trenutni materialni in tudi siceršnji položaj gledališča, ki si je z letošnjo razrešitvijo financiranja tudi pri ministrstvu za kulturo (iz tako imenovanega nacionalnega programa) v veliki meri rešilo eksistenčnih skrbi, je razprava o tej kulturni dejavnosti stekla v kar tri smeri. Ob zadovoljstvu nad gledališkimi uspehi doseženimi v pretekli sezoni, smo lahko Kranjčani ponosni, so ugotovili, da je drugačna politika priprave repertoarja boljša, pa je najlepše potrdilo o za kar 70 odstotkov večjem vpisu abonmajev za novo sezono. Vseh materialnih skrbi v Prešernovem gledališču sicer še ni konec, vendar je bilo včeraj obljubljeno, da se bodo pri renominaciji občinskega proračuna našla sredstva za to, da se ocenjeni primanjkljaji in izgube iz lanskega leta poravnajo.

Tretja smer, v katero se je razvila razprava ob obravnavi Prešernovega gledališča, pa je bila problematika kulturnih dvoran v Kranju. Menili so, da gledališče sicer potrebuje dodatne prostore (najakutnejše je še vedno skladišče kulis), vendar ga tudi po obnovi opreme, katere potrebe ni nihče zanikal, ne kaže spreminjati v večnamensko dvorano. Kar enotno je bilo mnenje, da kaže vztrajati na konceptu, da se v kulturni hram z adaptacijo spremeni Delavski dom, le kdaj bodo sredstva to omogočala, še ni jasno. Prešernovo gledališče - zagotovo edina tovrstna institucija, ki je bila v eni generaciji ukinjena in ponovno ustanovljena - pa si pri svoji nadaljnji (organski) rasti, po mnenju kranjske vlade, zasluži vso podporo. ● **Š. Ž.**

O kranjskem radiu ponovno na skupščini

Izvršni svet je na današnji seji tudi sklenil, da v skladu z občinskim statutom tudi uradno predlaga zborom občinske skupščine ponovno obravnavo predloga usklajevalne komisije za imenovanje organa upravljanja. Programski svet kranjskega radia je že začel z delom in upati je, da bo svoj delež razreševanja zapletenih razmer kmalu razrešil, smo slišali, imenovanje organa upravljanja pa bi omogočilo tudi statusno ureditev in imenovanje vodilnih. Le s tem bi bili ustvarjeni pogoji, da se kriza, ki traja že dobri dve leti, premosti.

Seja Izvršnega sveta SO Radovljica

Varstvo okolja v primežu financ

Radovljica, 1. oktobra - Radovljiški Izvršni svet je na ponedeljkovi seji največ pozornosti namenil renominaciji proračunskih sredstev in operacionalizaciji okoljevarstvenega programa, ter se seznanil s poročilom sanitarne inšpekcije o stanju na urejenih in neurejenih kopališčih.

Sekretariat za upravnopravne in splošne zadeve je ugotovil, da je bila proračunska poraba v prvem polletju v skladu z obstoječimi akti in s tem je bilo članom IS tudi pojasnjeno, da nenamenske porabe ni bilo, vendar kljub vsemu ostaja vprašanje porabe 5,2 milijona tolarjev sredstev iz lanskega proračuna. Izvršni svet je zato zadolžil sekretariat, da o tem pripravi poročilo, zaradi večjih plač, kot so predpisane, pa mora poročilo o višini plač v vzgojnovarstvenih zavodih pripraviti tudi komisija za področje otroškega varstva. Izvršni svet je tudi sklenil, da se sprostijo sredstva namenjena za intervencije v kmetijstvu. Renominacijo proračuna bodo izvedli v skladu z začasnimi potrebami (zato je to rebalans), dokončno renominacijo pa bodo opravili dokončno renominacijo, ko bodo podatki o porabi sredstev posameznih porabnikov dopolnjeni.

Glede varstva okolja so menili, da je potrebno program, ki obsega dejavnosti po posameznih panogah od pitne vode do čistilnih naprav, podrobneje dodelati, potem pa bo možno sklepanje o prednostnih nalogah in dodelitvi sredstev, saj so stroški seveda visoki. Samo izgradnja manjkajočih kanalskih omrežij in čistilnih naprav naj bi veljala kar 34 milijonov mark, takšna astronomska vsota pa je trenutno popolnoma nedosegljiva. Sicer pa bodo verjetno v Radovljici ekološkemu programu morali nameniti več pozornosti, saj je sanitarna inšpekcija v poročilu o stanju na kopališčih zapisala, da kopališči v Kropi in Radovljici nimata obratovalnih dovoljenj, bazen pri hotelu Kompas v Bohinju ni narejen v skladu z zakonodajo, poseben problem pa sta tudi divji kopališči na Savi in ob nahajališču krede pri Radovni. ● **M. G.**

Na sodišču 900 zahtevkov

Kranj, 1. oktobra - Podjetje BPT iz Tržiča je v stečaju. Svobodni sindikati, ki zastopajo 900 delavcev in delavk BPT, so na sodišče vložili 900 zahtevkov. Delavci so v stečajnem podjetju drugi največji upniki in iz stečajne mase zahtevajo za 39 milijonov terjatev. Stečajni upravitelj jim je priznal le 7 milijonov tolarjev, še to pa je razdelil na dva dela: polovico naj bi dobili v tolarskih zneskih, polovica pa naj bi se spremenila v lastninski delež. Delavci so o tem predlogu prejeli dopis.

Številni delavci tržiškega BPT-eja so te dni iz davčnih uprav prejeli tudi odločbe o plačilu dohodnine. Podjetje je bilo lani v težavah in da bi delavci dobili nekoliko večje osebne dohodke, so poskrbeli za nižjo davčno osnovo. Zdaj pa je to kalkulacijo treba plačati...

Svobodni sindikati pa pri BPT-eju opozarjajo na še en pojav: novi delodajalci zahtevajo od zaposlenih, da se odpovedo stroškom za prevoze na delo, delodajalci pa postavljajo tudi starostne limite. Za starejše delavke sploh ni delovnih mest, zaposlili bi le mlajše. ● **D. S.**

Seja jeseniškega izvršnega sveta

Pomoč kmetom, ki jih je prizadela suša

Jesenice, 1. oktobra - Tudi kmetje v jeseniški občini imajo zaradi suše precej škode. Za nezaposlene se plačuje zdravstveno zavarovanje iz proračuna. Izdelati natančne kriterije, da ne bo prišlo do špekulacij.

Po podatkih strokovne komisije o posledicah suše in predlogov ukrepov za odpravo posledic, je v jeseniški občini škode za približno 147 milijonov tolarjev. V občini je najhujša posledica suše prav pomanjkanje krme za živino. Komisija je predlagala, da se iz obvezne proračunske rezerve nameni milijon sto tisoč tolarjev za nakup regresirane krme za ohranitev osnovne črede. Pomoči bodo deležni kmetje na osnovi povprečja oddanih tržnih presežkov v letih 1989 do 1991 po seznamu, ki ga bosta skupno izdelala kmetijska gozdarska zadruga Lesce in svetovalna služba. Ostali kmetje bodo uveljavljali pomoč na osnovi računa o prodaji kmetijskih pridelkov, če gre za prodajo mimo zadruge. Predlagani kriterij je 0,29 tolarjev za liter oddanega mleka in meso, ki je preračunan na liter mleka in sicer za nižinska območja je kilogram mesa sedem litrov mleka in v visokogorskem območju je kilogram mesa devet litrov mleka.

Regresiranje nakupa krme bo možno uveljaviti v vseh trgovinah na podlagi dobropisa, ki ga bo upravičencem dostavil sekretariat za gospodarstvo in negospodarstvo jeseniške občine. Pomoč zadružni farmi Poljče in Bled se bo namenila po enakih kriterijih kot za kmete, vendar le v tretjinskem deležu, to je 0,10 tolarja na oddan liter mleka.

Zakon o zdravstvenem varstvu in zdravstvenem zavarovanju prinaša nekaj bistvenih novosti. Med drugim pravi, da naj bi stroške tistim, ki niso zaposleni, pokrivali iz občinskega proračuna. V jeseniški občini je skupaj z družinskimi člani prijavljenih 456 oseb, stroški zavarovanja pa so do maja znašali 627 tisoč tolarjev. Na Jesenicah med drugim ugotavljajo, da bo treba izdelati kriterije, po katerih bi lahko selekcionirali prijavljanje občanov glede na socialni status vseh članov gospodinjstva. To naj bi opravljal Center za socialno delo. Primerov, za katere je treba plačevati iz proračuna, je v občini zelo veliko, ugotavljajo pa tudi, da praktično ni nobenih možnosti, da bi kaznovali tiste, ki koristijo pravice, ki jim ne pripadajo. ● **D. Sedej**

KOCKA
TRGOVINA S POHIŠTVOM
Sp. Besnica 81
OKTOBER
MESEC VAŠEGA
NAKUPA
UGODNI KREDITI
Informacije
☎ 064-403-871

Delna ureditev - Ureditev Partizanske ceste v Kranju je bila že desetletja pripomba, predvsem pa želja stanovalcev ob njej, da bi jo uredili vsaj toliko, da ne bi bila najbolj prašna ulica v Kranju. Čeprav je njena ureditev, predvsem na odseku od obrata Jelovice do mostu čez Kokro na Mali Rupi, povezana z načrtovano gradnjo severne obvoznice, ki pa je ta trenutek še časovna neznanka, so se v občini odločili, da cesto na tem delu vsaj toliko uredijo, da ne bo več s prahom obsipala stanovalcev ob njej in po tej plati postala tudi prijetnejša za voznike in obiskovalce Očana. Dela izvaja Cestno podjetje Kranj. - A. Ž.

Davki ali kazni ali...

Do včeraj so se z odpadki ob bregovih hudournikov, potokov, rek, ob cestah, po gozdovih poleg nekaterih strokovnih služb, kot so na primer vodarji, komunalci, cestarji, pretežno, predvsem spomladi, "ukvarjali" šolarji, ribiči, lovci... in največkrat v množičnih akcijah kar krajani sami na pobudo vodstev krajevnih skupnosti. Tudi danes je po večini še marsikje tako. In tudi jutri, si ne znam še nekaj časa predstavljati, da bi ribiči, lovci in še kdo v krajevni skupnosti, rekli takoj Ne; to ni več naša skrb.

Pa vendar samo zaradi odločnega Ne ne bomo kar avtomatično vstopili tudi na tem področju v Evropo. Ker Evropa, če že tega ne počne na takšen način, zato ni polna odpadkov tam, kjer tudi mi že lep čas ugotavljamo, da ne sodijo. Najbrž se bomo morali hočeš nočeš začeti "po evropsko" obnašati. Dva učinkovita načina, ki so ju tam onkraj že zdavnaj preverili, sta, da se odpadki znajdejo tam, kamor sodijo. Dokler se ne bomo odvadili, da nam bo bližji potok, gozd, rob ceste..., so to hitri postopki z učinkovitimi kaznimi, drugi, le navidezno manj boleč, pa so davki. Ali drugače povedano, če od kazni ne bo dovolj denarja, bomo pač vsi davkoplačevalci morali pokriti naročila za to naročenim službam, da bodo odpadke pospravile.

Izbira res ni velika; pri čemer je davčna pravzaprav veliko manj priljubljena in predvsem veliko krivičnejša. In vedno bolj bo krivičnejša, ker sem prepričan, da se bomo postopoma vendarle "naučili", da nam niti na misel ne bo prišlo, da bi odpadke, pa naj bodo gradbeni ali drugačni, zmetali kar za vodo. Tistim "nabolj butastim" bo drugačno obnašanje pač s kaznimi treba "vbiti" v glavo. Če pa ob vsem tem odmislim "evropsko obnašanje", bo na ta način ostal kakšen tolar več, ki gre danes, in bo jutri še bolj šel, za čiščenje, za drugačne potrebe krajev in današnjih krajevnih skupnosti. Tudi to je Evropa že prej spoznala. ● **A. Žalar**

Zahvalna maša in priznanja - Krajani soseske Rupa v krajevni skupnosti Vodovodni stolp so se že pred časom lotili postopne obnove cerkve Sv. Magdalene na Rupi. Tako so na primer že lani uredili električno uro, strelovod in streho zvonika. Letos so z deli nadaljevali na obnovi fasade, oken in vrat ter odvodnjavanju in nazadnje poskrbeli še za avtomatsko zvonjenje. Z deli, pri katerih so sodelovali sami in prispevali tudi denar, zahtevna pa je opravljal Gradbinec iz Kranja, so končali in v nedeljo je bila v cerkvi Sv. Magdalene na Rupi tudi zahvalna maša, ki jo je vodil kranjski dekan Stane Zidar. Najbolj prizadevnim krajanom pri obnovitvenih delih in med drugim tudi Francu Perčiču, predsedniku soseske Rupa, so podelili spominske fotografije cerkve, delo Marjana Alojzija Kozjeka. - A. Ž. - Foto: P. Kozjek

VORWERK

PARNAD d.o.o.

Podjetje PARNAD d.o.o., zastopstvo za VORWERK sisteme obvešča vse potrošnike, da lahko naročijo filtrirne vrečke ali kobosan sneg ter dobijo informacije o nakupu sistema VORWERK vsak delavnik od 8. do 12. ure po telefonu (061) 191-231 int. 382.

PARNAD d.o.o.

Akcija v Podjelju in Češnjici

Poslej bo vode dovolj za vse

Razmišljanja, da bi tudi v Češnjici imeli vodo iz zajetja v Spodnjem Podjelju, niso od letos. Pred nekaj tedni pa so se odločili.

Podjelje, Češnjica v Bohinju, 1. oktobra - V vaseh Spodnje Podjelje in Češnjica v krajevni skupnosti Srednja vas v Zgornji Bohinjski dolini je skupaj nekaj nad 100 gospodinjstev. V obeh vaseh so si pred desetletji uredili svoje vodovode z zajetji in rezervoarji. Na Češnjici so v zadnjem času ugotavljali, da imajo kljub zajetju in dvema rezervoarjema določenih obdobjih vode premalo. Podjeljčani pa so razmišljali, da bodo morali od svojega zajetja do rezervoarja slej ko prej zamenjati 600 metrov cevi.

Pred približno tremi tedni pa so se oboji hitro sporazumeli. S skupno akcijo bi lahko obnovili vodovod od zajetja do rezervoarja v Spodnjem Podjelju, pretočno vodo pa bi po novem 1900 metrov dolgem vodovodu lahko speljali v enega od

V nedeljo so v akciji v Podjelju delali Zelenarjev Janko, Blažkov Matej, Krucmanov Jože, Ukčov Slavko, Podbregarjev Boštjan, Gregorčkov Mirko in Prtelinov Marjan. Na odseku, kjer je bilo približno 400 metrov novega cevovoda za Češnjico že zgrajenega, pa so bili iz Češnjice Vangosov, Čudnekov, Kovačova dva, Medjeva dva, Branckov Jaka, Mencgarjov, Užmanovi trije, Galetov, Močinjekarjev, Žvanov, Zdarjev Franc in Anton Mikelj s Češnjice.

Podjelčani so v nedeljo že urejali teren, potem ko so obnovili cevovod.

rezervoarjev na Češnjici. S tem bi problem preskrbe z vodo za krajane Češnjice rešili.

"Krajanom smo predlagali, da vsako gospodinjstvo naredi 10 ur in prispeva po 5.000 tolarjev. Strinjali so se in tako smo v

Alojz Stare: Delali smo na ta način že telefonijo, cesto, obnovili cerkev, zdaj pa bomo uredili tudi preskrbo z vodo.

Janez Smukavec: "Vsi se zavedamo, da nam brez pomoči Gradbenega podjetja Bohinj ne bi uspelo.

začetku prejšnjega tedna začeli z akcijo. V Podjelju je akcija trajala do konca tedna in voda že teče po novi cevi, za Češnjico pa računamo, da bo akcijo trajala še kakšen teden. Če nam jo le vreme ne bo preveč zagodlo. Seveda pa smo pri tem zares hvaležni Gradbenemu podjetju Bohinj, ki nam je priskočilo na pomoč tudi v tej akciji," sta v nedeljo dopoldne, ko so bili Podjeljčani in Češnjičani na trasi, povedala predsednik odbora v Spodnjem Podjelju **Alojz Stare - Podbregantov in predsednik vodovodnega odbora Češnjice v KS Srednja vas Janez Smukavec - Košmrljev.**

Krajevna skupnost seveda akcijo še kako podpira in upa, da jo bo ob takšni zavzetosti krajanov in tolikšni lastni udeležbi podprla tudi občina. Predsednik KS **Franc Cvetek** je izrazil upanje, da bo v občini razumevanje, saj bi na ta način potem obnovili tudi zdaj skupni vodovodni rezervoar v Podjelju. Podpora, kakršno krajem v Bohinju nasploh daje Gradbeno podjetje Bohinj, pa je več kot pohvale vredna, je poudaril predsednik Cvetek. ● **A. Žalar**

Krajevna skupnost Poženik

Čakamo na vodarje

Kaže, da se bodo Puhovci v prihodnjih dneh lotili urejanja hudournikov Pšata in Aplenik. Nič manj pa ni potreben ureditve potok Pšata.

Poženik, 1. oktobra - Na skrajni vzhodni meji sedanje kranjske občine šteje krajevna skupnost Poženik v naseljih Poženik, Pšata in Šmartno okrog 500 prebivalcev. V preteklih letih so v tej krajevni skupnosti med drugim na veliko urejali ceste; celo za lokalne so krajani prispevali denar. Lani in letos pa so se lotili prenove podružnične cerkve Sv. Martina v Šmartnem.

Dolgoletni predsednik krajevne skupnosti Poženik **Alojz Čimžar,** ki med pogovorom rad pripomni, da je že kar 20 let predsednik, in da so v teh letih z delom in denarjem krajani veliko naredili, tudi tokrat pove, da so se s precejšnjo vnemo lotili obnove cerkve v Šmartnem.

"Tolikšne vneme in zagretosti sicer ni več čutiti kot včasih, vendar nam še vedno ni vseeno, kako je in kako bo v kraju. V kratkem pričakujemo, da bodo prišli tudi od Puha in se lotili urejanja hudournikov Pšata in Aplenik. Prednost smo dali Pšati na 200 metrih, ker bomo s tem zavarovali gospodarska poslopja in stanovanjske hiše. Nič manj kot oba hudournika pa ni potreben ureditve, predvsem poglobitve in izgradnje škarp, potok Pšata, ki teče skozi Poženik. Hidrotehnikovi delavci so

Nič manj kot oba hudournika ni potreben, zaradi poplav, ureditve potok Pšata.

Najstarejša cerkev v cerkljanski župniji je cerkev Sv. Martina v Šmartnem. Lani in letos so jo obnavljali. Zdaj morajo urediti še odvodnjavanje. Slovesnost ob končanju del pa načrtujejo 15. novembra, ko naj bi cerkev blagoslovil ljubljanski pomožni škof Jožef Kvas. - J. Kuhar

nam obljubili, da bodo prišli takoj, ko bodo končali v Cerkljah. Bojimo se, da bo prej slabo vreme in zima tukaj, preden bodo lahko kaj naredili."

Sicer pa je dolgoletna želja krajanov tudi ureditev ceste Pšata - Poženik. Že pred časom so pripravili spodnji ustroj za asfaltiranje. Takrat so na 680 metrov dolgo cesto navozili okrog 1200 kubičnih metrov materialov. Zdaj upajo, da bo morda ta cesta, ob tem ko so sami urejali včasih tudi občinske, prihodnje leto vendarle prišla v program za asfalt. **"Upamo, da bo sedanja občinska politika do tovrstnih problemov še takšna in da bomo prišli na vrsto. Nenazadnje smo na ta način letos uspeli urediti tudi cerkev,"** pravi **Alojz Čimžar.** ● **A. Žalar**

Deponije za gradbeni material ni

Sanacija divjih odlagališč

Jesenice, 28. septembra - Akcija za sanacijo divjih odlagališč v jeseniški občini se je podaljšala. Potrebovali bi več sredstev, še posebej za težko dostopna divja odlagališča.

V okviru javnih del, ki v jeseniški občini potekajo tudi na sanaciji divjih odlagališč, je bilo predvideno delo na naslednjih odlagališčih: na območju Rateč odlagališči Ledine in območje pod 70 metrsko skakalnico, pri Porentovem domu v Kranjski gori, v Gozd Martuljku, Mojstrani, ob podjetju KOOP ter v Žirovnici. Sanacija naj bi po programu potekala 21 delovnih dni z vključitvijo 20 delavcev. Zaradi velikega interesa občinske skupščine, velikega obsega dela in majhnega števila sodelujočih delavcev - trenutno jih dela devet - se je akcija sanacije divjih odlagališč odpadkov podaljšala.

Divja odlagališča zgornjesavske doline so delno sanirana. V zadnji fazi sanacije, v fazi finalnih del z navozom humusa in zatravitvijo, so trenutno dela na treh dolagališčih odpadkov in sicer v Zelencih - deponija ob magistralni cesti, v Logu in pri Porentovem domu v Kranjski Gori. Poteka pa tudi ureditev divjega odlagališča v Gozd Martuljku. Na območju zelencev bi bilo treba opremiti območje s potmi in tablami, ki bi obiskovalce opozarjale na to naravno znamenitost. Delno je sanirano odlagališče Ledine in odlagališče pod skakalnico.

S sanacijo v Podmežakli še niso začeli, saj je dostop z mehanizacijo zelo otežen. Dela bodo tu dolgotrajna, saj bo dela z mehanizacijo precej.

Za uspešno izvedbo akcije saniranja divjih odlagališč bi bilo potrebno za območje v gornjesavski dolini urediti nadomestno odlagališče gradbenega materiala, ki bo na neizpostavljenem mestu. Hkrati bi morali postaviti table z napisi, da je odlaganje odpadkov prepovedano. Za kršitelje pa predvideti dovolj učinkovite sankcije. Zato bodo predvideli možnosti za sprejem odloka, ki bo urejal to problematiko.

Ob teh javnih delih sodeluje jeseniško podjetje ONIKS, ki je za izvedbo sanacije vidjih odlagališč dobilo le 840 tisoč tolarjev. Ta znesek pa so v dosedanjih delih že porabili. Po njihovih izračunih so celo sredstva za 400 tisoč tolarjev prekoračili. ● **D. Sedej**

Proslava v Gozdu - Križe - Prireditve ob letošnjem skupnem krajevnem praznovanju v krajevnih skupnostih Križe, Pristava, Sebenje in Senično v tržiški občini so se začele že konec minulega tedna. V sredo ta teden je bil potem v Osnovni šoli v Križah tudi namiznoteniški turnir, včeraj (četrtek) pa so v Seničnem pripravili občinsko prvenstvo v krosu. Osrednja svečanost ob 48-letnici požiga vasi Gozd pod Kriško goro in ob 50-letnici streljanja talcev v Retnjah pa bo v nedeljo, 4. oktobra, ob 11. uri pri Domu PD Križe v Gozdu. Proslavo skupaj s krajevnimi skupnostmi pripravlja krajevna organizacija ZZB Križe. ● **(až)**

Velika razstava gob - Kranj - Gobarska družina Kranj, ki je z 22-letno tradicijo obstoja in uspešnega delovanja med najstarejšimi Gobarskimi družinami v Sloveniji, bo tudi letos na 25. Mednarodnem Oktobrskem sejmu v Kranju, ki bo od 9. do 15. oktobra v Savskem logu, pripravila veliko razstavo gob. Njihove dosedanje razstave, na katerih so predstavili med 300 in 400 vrstami gobi, tudi če tisti trenutek rast gob ni bila najboljša, je znana in priznana že kar (po trajanju - 7 dni) kot največja tovrstna razstava v Srednji Evropi. Za letošnjo, je pred dnevi povedal predsednik Gobarske družine Kranj Božo Malovrh, se tudi že pripravljajo in kaj lahko se zgodi, da bo tokrat razstava največja doslej, saj gobe prav zdaj dobro rastejo. Razstavo na sejmu bodo začeli pripravljati v začetku prihodnjega tedna, postavljali pa jo bodo prihodnji teden v četrtek popoldne. ● **(až)**

Zadnja sezonska maša - Mojstrana - V nedeljo, 27. septembra, popoldne je bila v Aljaževi kapeli sv. Cirila in Metoda v Vratih letošnja zadnja poletna sezonska maša. Opravil jo je dovski župnik g. Urbanija, zavzet naslednik Aljaževe dediščine. Lep pa je bil ob zaključni maši tudi prispevek mešanega cerkvenega 20-članskega pevskega zbora z Bleda pod vodstvom mlade in obetavne pevovodkinje Marjete Jan. ● **(až)**

Uršulinke odstopajo prostor "Skupnosti srečanje"

Zasvojencem je treba pomagati

Sv. Duh, 1. oktobra - Odklonitev krajanov Planine pri Rakeku, kjer naj bi nastal dom za zdravljenje narkomanov (fantov), je pred meseci postavil pod vprašaj tudi ustanovitev doma za dekleta pri Sv. Duhu. Tu načrtom ni oporekala krajevna skupnost, ki je že prej dala soglasje in izrazila moralno podporo uršulinkam pri njihovi človekoljubni pobudi, pač pa je nekoliko zastalo v matični "Skupnosti srečanje" v Italiji, ki je dom za dekleta pogojevala z domom za fante. Pred dnevi je ustanovitelj "Skupnosti srečanje" Don Pierino Gelmini med svojim obiskom v Sloveniji obiskal tudi uršulinski samostan pri Sv. Duhu in prižgal zeleno luč za ureditev doma v starem gospodarskem delu samostana. Skrb za ureditev doma je prevzela slovenska Karitas.

Opuščeno gospodarsko poslopje uršulinskega samostana, v katerem bo dom za zdravljenje narkomank.

"Skupnost srečanje" je nastalo pred tremi desetletji, ko je Don Pierino Gelmini v Vatikanu srečal prvega zasvojenca, ki ga je prosil za pomoč, za dom. Danes se v njegovih 160 skupnostih v Italiji in zunaj nje zdravi 4000 zasvojenih, doslej je bilo vanje vključenih okrog 250 tisoč narkomanov. Rezultat zdravljenja je izjemno visok, dosega 80 odstotkov tistih, ki vztrajajo do konca programa.

Skupnost se je razvila v veliko svobodno združenje prostovoljcev, ki ponuja dolgotrajno obdobje intenzivnega in poglobljenega izkustva skupnega življenja ljudi, ki jih je droga pognala v telesno in duševno odvisnost, v razkroj osebnosti in zaprla v izolacijo ter s tem odtrgala od družbe. V "Skupnosti srečanje" traja zdravljenje od 30 do 45 mesecev in se odvija v treh stopnjah. Prva stopnja traja okoli dva meseca v centru za poslušanje, kjer pacienta preizkusijo, ali se odloča prostovoljno in mu razložijo potek zdravljenja. Deset slovenskih zasvojencev, ki so jih že sprejeli v Italijo na zdravljenje, je opravilo to prvo fazo v Krminu (Cormons) pri Gorici.

Drugo stopnjo preživljajo fantje in dekleta v ločenih skupnostih po 20 do 30 članov pod vodstvom že ozdravljenih narkomanov. V programu je osem ur spanja, osem ur dela in osem ur preživljanja v bratski skupnosti v pogovorih, ob študiju, programiranju, skupnem razvedrilu in vzgoji. Delo spremljajo strokovnjaki (zdravniki, psihologi, duhovniki). Prvi mesec so bolniki pod posebnim nadzorom in skrbno nego v posebnih centrih, kjer jim pomagajo prebroditi hude fizične in psihične reakcije, ki se pojavijo zaradi prenehanja jemanja droge. V tretji fazi pa se ob poklicnem usposabljanju, kulturnem oblikovanju in v povezavi z družinami, ki jih že lahko obiskujejo, pripravljajo na trajno abstinenco in za vključitev v normalno življenje.

Vaščane Sv. Duha smo na kratko vprašali, kaj menijo o tem, da bo v njihovem kraju dom za zdravljenje deklet.

Tone Guzelj, Loka avto: »Načrte za dom pri uršulinkah poznam, jih podpiram, mladim, ki jih zasvojijo droge, je treba pomagati. Prepričan sem, da dom vaščanov ne bo motil, saj bodo bolniki izolirani od njih, dom bo imel svoj red.«

Vera Bergant: »Dom me ne bo motil, mislim, da tudi večino drugih krajanov ne. Kolikor vem, gredo zdravljenci šele po enem letu lahko ven, delali bodo, skratka, pobudo podpiram.«

Danica Jelovčan: »Droge postajajo vse večji problem mladih, zdi se mi, da je zasvojenost še hujša za ženske. Treba jim je pomagati. Prav je, da je krajevna skupnost dala soglasje za ureditev doma pri uršulinkah.«

Klara Tavčar: »Živim v sosednjih Virmašah, spremljala sem polemike iz Planine pri Rakeku. Zavetišče za narkomane je potrebno. Narkomanija se širi, nekaj bo treba narediti, ne le za zdravljenje, tudi za preprečevanje. Policija vsega ne more, nujno je širše osveščanje.«

Med pristaši doma za zdravljenje zasvojenk pri Sv. Duhu smo našli tudi nasprotnika, najbližjega soseda uršulinskega samostana, ki pa se ni želel predstaviti. Dejal je le: »Sem proti domu. Bojim se, da bomo sosedje imeli probleme, ne z zdravljenci, pač pa mladimi, ki jih bodo prihajali izzivat, nagajat, past radovednost.« ● **H. Jelovčan, foto: G. Šinik**

Pred strokovnim seminarjem patronažnih sester

Kako osmisliti stara leta

Kranj, 28. septembra - V četrtek in petek se bodo slovenske patronažne medicinske sestre zbrale na Brdu na strokovnem seminarju. Organizatorice tradicionalne oblike izobraževanja, ki ga imajo dvakrat na leto, so tokrat Gorenjke. Z vodjo patronažne službe Zdravstvenega doma Kranj Cveto Mihelič smo se pogovarjali predvsem o ključnih temah dvodnevnih strokovnih pogovorov na Brdu.

Cveta Mihelič

»Patronažne sestre smo v prvi vrsti učiteljice ljudi, h katerim prihajamo, zato je seveda pomembno, da smo strokovno čim bolje usposobljene. Na Brdu bo govora o problematiki starih ljudi in o rizični nosečnosti s poudarkom na pristopu patronažnih sester do starih in nosečnic s težavami. Prvi dan seminarja bo posvečen smiselnosti življenja v starih letih. Veliko delamo s starimi in bolnimi ljudmi, opažamo, da so pogosto osamljeni, brezciljni, nimajo prave volje do življenja. Na seminarju bomo najprej spremljali delo v skupini starih za samopomoč, nato pa bo ugledni gost, dr. Jože Ramovš, govoril o smiselnosti življenja v starih letih. Dr. Ramovš je razvil program, terapijo osmišljanja življenja, ki ga je z velikim uspehom predstavil tudi drugje po svetu.«

Dnevni red seminarja je zelo natrpan. Prvega dne popoldne je na "sporedu" še posvetovalnica za mlade, delo v posvetovalnici pri kranjski patronažni službi bo predstavila Blanka Gašperlin. V posvetovalnici, v katero prihajajo mlada dekleta in fantje, se učijo o kvalitetnih medsebojnih odnosih, tudi spolnih, poudarek je dan ljubezni, partnerstvu. Zatem bo vodja patronažne sekcije za Gorenjsko Magda Rebec predstavila delo patronaže na Gorenjskem, med udeležence seminarja, ki jih bo blizu 80, pa bodo prišli še strokovnjaki iz Lekove domače lekarne. Ljudje namreč vse pogosteje segajo po domačih zdravilih (tudi zato, ker so zdravniška draga), prav patronažne sestre so tiste, ki jih veliko sprašujejo o značilnostih posameznih preparatov.

»Drugi dan je posvečen ginekologiji. Prof. dr. Janez Rojšek bo govoril o EPH gestozah, to je o pojavih nepravilne nosečnosti, ki so lahko zelo nevarni za plod in za nosečnico. Naša naloga je, da takšne nosečnice čimprej pripeljemo v posvetovalnico za nosečnice in da spremljamo potek njihove nosečnosti,« pravi Cveta Mihelič. Dr. Rojšek bo patronažnim sestram predaval še o obvladovanju stresa.

● **H. Jelovčan, foto: D. Gazvoda**

Kaj storiti, če ti v dežurni ambulanti rečejo:

"Za lastno mater boste pa že poskrbeli"

Kranj, 1. oktobra - Pred dnevi nas je poklicala bralka iz Stražišča, ki je bila hudo ogorčena nad odnosom zaposlenih v ambulanti za nujno medicinsko pomoč v Kranju.

Bila je sobota, mati, stara 84 let, je ves dan krvavela. Klicala je v "dežurno", zdravnik je sicer prišel domov, bil prijazen, vendar se krvavitev ni ustavila. Zvečer je še enkrat klicala. Tokrat so dejali, naj mater pripelje v ambulanto. Kako? Avta nima, prosila je soseda. V ambulanti so mater poslali v Ljubljano. Bi lahko doplačala, nimam avta, saj bi ga nega rešilca trenutno ni, je bil kratek, a jasen odgovor. Kako pa naj potem mater spravim v Ljubljano, je bila obupana hči. Za mater boste pa že poskrbeli, saj je vaša... Hči je ostala brez besed, kasneje, ko je pogovor premlevala, pa sta užaljenost in jeza vse bolj rasla v njej. Poklicala je, povedala, kaj ji je zabrusila sestra v dežurni ambulanti.

Kritike na račun ambulante za nujno medicinsko pomoč so med ljudmi dokaj žive. Znanka, denimo, je tožila, da za svojo mater, ki je po kemoterapiji v Ljubljani vsa šibka, nemočna, ne dobijo rešilca, da bi jo pripeljal domov, ampak jo "tlačijo" v neudoben osebni avto, nekdo drug se je jezil, ker zdravnik, ko ga je ponoči klical domov k hudemu bolniku, ni utegnil priti, ampak je moral bolnika sam pripeljati v ambulanto in tako dalje.

Kakšna so pravila dela v ambulanti za nujno medicinsko pomoč in kakšno usodo dožive pritožbe bolnikov oziroma njihovih svojcev, smo vprašali direktorja Zdravstvenega doma Kranj dr. Aleša Paternostra.

»Natančnih pravil, kdaj bo šel dežurni zdravnik na hišni obisk, kdaj pa naj svojci bolnika pripeljejo v ambulanto, ni. Zdravnik o tem sam odloča, odvisno od primera do primera, zlasti od znakov bolezni na eni strani in od trenutne zavzetosti zdravnika na drugi. Če zdravnik v ambulanti ni dosegljiv, je na terenu in se ga ne da priklicati prek radijske zveze, namesto njega odloča medicinska sestra. S prevozi imamo res težave. Za 75.000 potencialnih bolnikov imamo na voljo samo dva reševalna avtomobila oziroma dve kompletni ekipi, ki sta sicer dobro usposobljeni in opremljeni, a vsem in vselej ne moreta ustreči. V primerih, ko bolniki niso zadovoljni z ravnanjem dežurne ekipe, priporočam, da konkretno povedo, kdaj in kaj se je zgodilo. Vse pritožbe obravnavamo, preverjamo, na njihovi osnovi lahko tudi ukrepamo. Moram pa reči, da so pritožbe zelo redke. Ne vem, ali zato, ker delamo tako dobro, ali se bolniki boje "posledic" (obravnave so anonimne), tega, da bi se jim zdravnik lahko "maščeval", ali pa preprosto zamahnejo z roko, ko gre stvar mimo, češ saj se ne splača. Ljudje naj, skratka, naravnost povedo, kaj ni bilo prav, saj je v našem skupnem interesu, da bi bile zdravstvene storitve čim boljše.« ● **H. Jelovčan**

Veselo srečanje s starejšimi je 27. septembra v Javorjah priredila krajevna organizacija RK. Začeli so ob desetih s skupno mašo, nato pa nadaljevali v gostilni pri Ljubici Urh. Najstarejša krajanka ima 95 let, vseh, ki so že presegli 80 let, pa je 29. Navdušenje ob lepo okrašenih mizah z dobrotami iz domače peči je doseglo vrhunec, ko so domači pevci zapeli stare domače. Člani Rdečega križa bodo obiskali starejše krajane, ki zaradi bolezni niso mogli priti na srečanje, in jih skromno obdarili. RK se vključuje tudi v pomoč za begunce. Zbrali so precej oblačil in nekaj denarja, sporoča Justina Peternel.

Prostovoljno zdravstveno zavarovanje

Vprašajte, poznavalci vam bodo odgovorili

Kranj, 1. oktobra - Doplačevanje zdravstvenih storitev že zdaj, tri mesece pred uveljavitvijo, ljudem povzroča hude glavobode. Zlasti je strah upokojence, ki po eni strani pogosteje iščejo pomoč zdravnikov, po drugi pa so z zvečine skromnimi pokojninami prisiljeni dobesedno "čarati" od začetka do konca meseca.

Za katere zdravstvene storitve in pripomočke bomo morali doplačevati pet, za katere celo petdeset odstotkov, za katere nekaj vmes, natančno še nihče ni povedal. Zavarovalnice na čelu z Zavodom za zdravstveno zavarovanje Slovenije potencialnim bolnikom za zdaj svetujejo predvsem to, naj se bolj ali manj visokim doplačilom izognejo s prostovoljnim zdravstvenim zavarovanjem. Zavod, ki je to dolžan storiti po zakonu, je že pripravil tudi ponudbo prostovoljnega zavarovanja. Kakšna bo, bomo zvedeli sredi meseca, ko jo bo sprejela nova skupščina Zavoda, tedaj bodo znani tudi ceniki, začelo se bo sklepanje pogodb. Zavod je sicer pred časom že objavil okvirno ceno; vsi paketi zavarovanja naj bi stali okrog 18 tisočakov na leto oziroma 1.500 tolarjev na mesec.

Glasov odprti telefon: 211-835 ali 211-860

Če verjamemo reklamnim sporočilom, prostovoljno zdravstveno zavarovanje ni nikakršen bavbav. Res pa je, da je pri nas nekaj novega, vsaka novost pa povzroča v ljudeh normalno reakcijo: odklanjanje, strah.

V Gorenjskem glasu vam ponujamo roko, da se strahu znebite. Pokličite nas po telefonu ali nam pišite, vprašajte, kar vas v zvezi z doplačili zdravstvenih storitev in pripomočkov oziroma s prostovoljnim zdravstvenim zavarovanjem zanima. Vprašanja bomo posredovali poznavalcem iz Zavoda za zdravstveno zavarovanje Slovenije, ki bodo nanja odgovorili, odgovore boste prebrali v Gorenjskem glasu.

Vsem zavarovancem zdravstvenega zavarovanja v Sloveniji

V zadnjem času vzbujajo izredno pozornost celotna javnosti različna informativna in propagandna sporočila o prostovoljnem zdravstvenem zavarovanju. Žal mnoga med njimi puščajo vprašanja odprta, neodgovorjena in strokovno nedorečena. S tem hote ali nehote vzbujajo dvome in tudi neupravičene strahove.

Sprememba v zdravstveni zakonodaji **niso ugodne,** saj so skrbno načrtovane in postopno izražajo iz sistema, ki smo ga bili navajeni že od sedaj. Z uvedbo zdravstvenega zavarovalništva in s tem tudi možnosti prostovoljnega zdravstvenega zavarovanja v polni meri sledimo korakom naših razvitejših sosedov, ki so s podobnimi rešitvami že pred časom uveljavili bolj odgovorno skrb za zdravje in bolj obvladljiv sistem visokih zdravstvenih stroškov. Z novimi rešitvami pa hkrati uveljavljamo tudi bolj samozavesten in razumen odnos posameznikov do svojega zdravja, vendar ne zgolj v smislu večje osebne odgovornosti, temveč tudi kot uvajanje možnosti osebnega izbora in vpliva posameznika na kvaliteto zdravstvene oskrbe.

Zavod za zdravstveno zavarovanje Slovenije, ki deluje s svojo razvejano mrežo v vseh občinah Slovenije, vam v skladu z Zakonom zagotavlja vse pravice iz obveznega zdravstvenega zavarovanja. V tej funkciji Zavod zastopa vaše interese, torej interese vseh zavarovanih oseb v Sloveniji in skrbi za uresničevanje vaših pravic. Zavod je po zakonu določen tudi kot **edini obvezni izvajalec prostovoljnega zdravstvenega zavarovanja v Sloveniji,** kar pomeni, da se prostovoljno zdravstveno zavarovanje še zlasti na področju zavarovanja doplačil lahko začne uresničevati šele, ko ga uvede Zavod. Seveda pa ga lahko ponujajo tudi druge zavarovalnice. Naš Zavod bo v prostovoljnem zdravstvenem zavarovanju prav tako zastopal vaše interese in pravice, saj je naš osnovni motiv zagotoviti čim višjo zdravstveno varnost vsem že zavarovanim osebam v republiki Sloveniji.

Našo široko ponudbo prostovoljnega zdravstvenega zavarovanja smo že pripravili, javnosti pa jo bomo predstavili v najkrajšem času - takoj ko jo bo sprejela novoimenovana skupščina našega Zavoda. Z njo in tudi vsemi ostalimi novostmi se že sedaj lahko objektivno seznanite na naših 46-ih izpostavah in regionalnih območnih enotah Zavoda v Celju, Novi Gorici, Kopru, Kranju, Ljubljani, Mariboru, Murski Soboti, Novem mestu in Ravnah na Koroškem.

V zvezi s prostovoljnim zdravstvenim zavarovanjem potemtakem ravnajta tako, kot bo ravnal vsak razumen in moder človek:

- počakajte na čim bolj pestro ponudbo različnih zavarovalnic, predvsem pa tudi našega Zavoda;
- dobro proučite različne možnosti, ki se vam jih ponuja, še zlasti z vidika dejanske možnosti uresničevanja ponujenih pravic iz prostovoljnega zdravstvenega zavarovanja;
- izberite tisto ponudbo, ki bo za vas najbolj ugodna in sprejemljiva.

Torej s premišljenimi koraki do večje zdravstvene varnosti!

ZAVOD ZA ZDRAVSTVENO ZAVAROVANJE SLOVENIJE

Pohod v Karavanke - Sekcija za planinske pohode pri DU Kranj prireja 8. oktobra planinski izlet v Karavanke, Truperjevo poldne, Lepi in Srednji vrh. Odhod ob 7.10 z avtobusne postaje v Kranju. Hoje bo za štiri do pet ur.

V društvu tudi prosijo vse člane, ki še niso poravnali članarine, da to storijo čimprej, hkrati vabijo nečlane k vpisu v društvo. Članarine znaša skromnih 160 tolarjev.

Športnik-upokojenec - 24. septembra so v društvu svečano podelili priznanja Športnik-upokojenec za leto 1991. Priznanja je prejelo 92 športnic in športnikov, 20 več kot leto prej. Tisti, ki so imeli najmanj točk (14), so se morali udeležiti sedmih planinskih izletov do višine 1500 metrov ali 14 kolesarskih izletov do 50 kilometrov ali doseči prvo mesto v tekmovalnih športih, to je v kegljanju, balinanju, streljanju, zimskih športih, tenisu ali šahiranju. Največ točk so dosegli: Meta Šparovec 63, Silvo Mravlje 58, Lidija Bidovec 58 in Slava Pelko 58. Pismena priznanja oziroma diplome je brezplačno izdelal akad. slikar Milan Batista, trije iz deseterice najboljših so bili izžrebani tudi za izlet.

Srednja gradbena šola Kranj objavlja vpis v
DELOVODSKO ŠOLO
- delovodja zaklj. dejavnost V. stopnja
- gradbeni delovodja V. stopnja

Prijave zbiramo do 15. 10. 1992. Informacije po telefonu 064-221-621.

Na podlagi 10. člena pravilnika o podeljevanju Žagarjevih priznanj odbor za izbor nagrajencev pri Izvršnem svetu Skupščine občine Jesenice

RAZPISUJE

ŽAGARJEVA PRIZNANJA ZA LETO 1992

Žagarjeva priznanja se podeljujejo posameznikom ali skupinam delavcev v vzgojnoizobraževalnih zavodih, delovnim in drugim skupnostim, družbenim organizacijam in društvom v jeseniški občini za:
- večletno uspešno in vidno delo na vzgojnoizobraževalnem področju,
- strokovno in raziskovalno delo na pedagoškem področju,
- oblikovanje boljših organizacijskih oblik vzgojnoizobraževalne dejavnosti,
- oblikovanje izvirnih učnih pripomočkov.

Predloge za podelitev lahko dajo zavodi, krajevne skupnosti, družbene organizacije in društva, delovne in druge skupnosti.

Pisne predloge z obrazložitvijo je treba predložiti Občini Jesenice, Sekretariat za gospodarstvo in negospodarstvo, Titova 78, do 31. oktobra 1992.

Cestno podjetje Kranj, p.o. Kranj, Jezerska cesta 20, razpisuje prosto delovno mesto:

VODJE KOMERCIALNEGA PODROČJA
na katerem ima delavec posebna pooblastila.

Delovno razmerje bo sklenjeno za nedoločen čas. Poleg splošnih pogojev, določenih z zakonom, in pogojev, določenih z veljavnimi kolektivnimi pogodbami in splošnimi akti, mora delavec s posebnimi pooblastili in odgovornostmi na razpisanem delovnem mestu izpolnjevati še naslednje posebne pogoje:
- da ima visoko ali višjo izobrazbo ekonomske, komercialne ali gradbene smeri;
- da ima nad 5 let ustreznih delovnih izkušenj.

Kandidati za navedeno razpisano delovno mesto morajo k prošnji priložiti dokazila o izobrazbi, delovnih izkušnjah in kratek življenjepis z navedbo vseh dosedanjih zaposlitev.

Rok za vložitev prošnje poteče osmi dan po objavi.

O izbiri bodo kandidati obveščeni najkasneje v roku 30 dni po izteku razpisnega roka.

JELOVICA

Firma KGM
JANEZ KALAN - ZAPOGE
Vam nudi izredno ugoden nakup velenjskega premoga - možnost plačila na tri čeke.
Sprejemamo naročila za nemške BRIKETE in češke KOCKE.
- poseben popust pri nakupu večjih količin
- dostava na dom
- cene izredno ugodne

Tel.: 061/823-609, 824-424, fax: 824-420

NAREDITE NEKAJ ZA SVOJO POSTAVO!

SLENDER YOU vas pričakuje

del. čas od 9. do 21. ure

rezervacije in informacije 218-323

Silvester Novak o odtujitvi televizijskega omrežja na Planini

Entuziazem končuje v blatu

S TELE-TV se nimamo kaj pogovarjati, posledice napačnega ravnanja ima na vesti gradbeni odbor.

Kranj, 1. oktobra - Že nekaj mesecev, tudi prek Gorenjskega glasa, spremljamo živahne polemike med zasebnim podjetjem TELE-TV iz Kranja ter njegovimi "oporečniki" s Planine in Huj. Da okrog satelitskega oziroma kabelskega televizijskega omrežja, ki ga je v teh dveh krajevnih skupnostih od investitorjev prek gradbenega odbora dobilo v dar podjetje TELE-TV, res močno smrdi, dokazuje tudi nedavna kazenska ovadba kriminalistov, ki so tožilstvu ovadili tri odgovorne ljudi iz obeh krajevnih skupnosti, utemeljeno osumljenih, da so izrabili svoj položaj in prestopili meje pravic, ko so julija lani brez vednosti in pristanka investitorjev (lastnikov) celotno omrežje, vredno 140 tisoč mark, "poklonili" podjetju TELE-TV. Precej zaslug, da je stvari vzela v roke policija, ima naš sogovornik Silvester Novak z Vrečkove 11 na Planini.

Vladimir Stiasny, delegat v skupščini občine Kranj: »TELE-TV je postal lastnik našega omrežja, vrednega 9,5 milijona tolarjev. Podjetje ga lahko proda komurkoli, mi na to ne moremo nič, ostanemo bosi. O tem sem sprožil vprašanje v skupščini. Da je bilo naše omrežje dejansko predano v last TELE-TV, se da sklepati tudi iz poročila SDK in primerjave vrednosti premoženja podjetja, preden se je polastilo omrežja in po tem. Da gre za preprosto krajo, pa dokazuje tudi to, da podjetje zaračunava amortizacijo za sistem. Amortizacijo lahko zaračunava samo lastnik. Iz tega sklepam, da smo mi, investitorji, dvetretjinski, to je večinski lastniki podjetja TELE-TV, da bi praviloma morali biti delničarji firme. Podjetje se šopiri z našim premoženjem, postavlja ceno, ki je odločno previsoka, želi "podjarmiti" ves Kranj z okolico, ustanavlja lasten kanal. Ko sem protestiral v skupščini, sem zahteval tehnični pregled in pregled SDK. To, da je bilo poročilo SDK označeno kot strogo zaupno, si ne morem razlagati drugače, kot da SDK ščiti divjo privatizacijo, tatvino, ki mora pred sodišče.«

»Vse skupaj je posledica nepravilnega dela našega odbora za gradnjo televizijskega sistema. Začelo se je iz entuziazma in dobre želje, da bi ljudje lahko spremljali več televizijskih programov, kot smo jih prej prek skupnih zunanjih anten, končuje pa se z blatom. Po tem, kar so kriminalisti zapisali v ovadbi, že dvomim, da so odgovorni vanj zabredli iz neznanja, nevednosti,« pravi Silvester Novak.

Novak je strokovnjak v elektrotehnnični stroki, v PTT Kranj je delal na področju telefonskega omrežja in problematiko gradenj dobro pozna. Pravi, da so mu v krajevni skupnosti, potem ko je postal "oporečnik", očitali, zakaj se ni sam vključil v delo odbora in mu pomagal s svojim vedenjem. Odgovarja, da ga nihče ni snubil, čeprav bi ga, ne bi pristal zaradi prepovedi, v prostem času se ne bi smel ukvarjati s podobno dejavnostjo, kot jo je opravljal v službi. Tedaj, ko so v krajevni skupnosti zastavili, namreč še ni bil upokojen. In tretji razlog, zaradi katerega se ni silil, zaupal pa ga je bolj potiho povsem na koncu pogovora; omrežje, ki so ga zgradili krajani, je bilo sicer delani po projektu, ki ga je potrdila tudi RTV Slovenija, vendar brez gradbenega dovoljenja, na črno, podobno kot povsod po Sloveniji. Ker je televizija ljudem očitno potrebna kot kruh, se funkcionarji zaradi tega niti ne razburjajo pretirano.

"Omrežje je naše!"

»Kolikor vem, se je gradbeni odbor ustanovil samoiniciativno. Kako je delal, mi ni znano. Iz našega bloka je bil vanj vključen en stanovalec. Mi sprva nismo bili najbolj navdušeni za gradnjo novega omrežja. Komaj leto prej smo obnovili skupinsko anteno za šest programov, po takko kratkem času je bilo težko spet terjati od ljudi denar. Sam sem pristal predvsem iz solidarnosti, saj nisem poseben ljubitelj televizije, šest programov mi je več kot zadoščalo. Pobirali so denar, o tem, koliko sem plačal, nimam nobenega potrdila. Odbor nas je občasno obveščal, kako gradnja napreduje, koliko bo stala po projektu na prijavljeno število naročnikov. Obveščali so hišni svet, ne posameznike, kar je napačno. Pogodbe, ki jo je odbor sklenil s PAP Ljubljana za gradnjo omrežja, nisem nikoli videl, niti ni bila širše predstavljena investitorjem,« pripoveduje Silvester Novak.

Sistem so začeli graditi 25. novembra 1988, ko so podpisali pogodbo s PAP. Zgrajeno naj bi bilo februarja naslednje leto. Gradnja se je rahlo zavlekla, delali so po fazah, najprej štirinajst kanalov, pozneje so dogradili še enega. Lansko pomlad so se naročniki priključili na novo omrežje.

»Pred vojno sem zvedel, da je naš televizijski sistem priključen na sistem podjetja TELE-TV. To se mi je kot poznavalcu zdelo čudno, toliko bolj, ker smo 18. junija dobili v podpis pogodbo o plačilu tekočega in investicijskega vzdrževanja. Podpisala sta jo gradbeni odbor na eni in hišni svet Vrečkove 11 na drugi strani. V pogodbi - podobne so poslali vsem hišnim svetom - je bilo predvideno, da bomo plačevali stroške mesečnega servisiranja in vzdrževanja sistema (5,5 marke, od tega 3,5 marke za amortizacijo). Pogodbo sem podpisal. Jeseni sem dobil prvo položnico za plačilo od firme TELE-TV v znesku 5,5 marke. Naslednji mesec je bila položnica že višja, inkasantki sem dejal, da je ne bom plačal, ker se s tem ne strinjam. V pogodbi, ki sem jo junija podpisal, namreč ni bilo nobenega govora o firmi TELE-TV.«

Silvester Novak pravi, da je poklical na firmo TELE-TV, tudi njim povedal, da položnic ne bo plačeval, ker firma ni lastnica sistema. Ko so položnice še kar naprej prihajale, se je nekaj naročnikov "vzelo skupaj". Tedaj, pravi, je zvedel, da je njihovo omrežje "prodano" firmi TELE-TV.

»Poklical sem predsednico gradbenega odbora, ji povedal, da se ne strinjam, kar je odbor napravil, da je ona odgovorna za posledice. Povabila me je na sestanek odbora. Šla sva s sosedom, v bistvu je bil sestanek krajevne skupnosti, kjer naj bi reševali pritožbe krajanov zaradi pobiranja vzdrževalnine za naš sistem. Povedala sva, da je postopek in kar počne TELE-TV nepravilno, da smo še vedno lastniki sistema mi, investitorji, da z njim nihče drug nima pravice razpolagati. V odboru so se jezili, češ da ne moremo v krajevni skupnosti razpravljati samo o televiziji. Teden pozneje sem dobil povabilo krajevne skupnosti, podpisal ga je predsednik, na sestanek o problemu kabelskega in satelitskega omrežja. Na sestanek sta prišla še predstavnika TELE-TV. Padale so ostre besede, na koncu je obveljalo, da smo lastniki sistema vendarle mi in da ga nihče nima pravice brez naše vednosti in pristanka odstopiti v last drugemu. Mislil sem, da je s tem konec, pa ni bil...«

"Krajo sem prijavil"

Silvester Novak ugotavlja v delu odbora več nepravilnosti. Odbor bi investitorje moral sproti seznanjati s potekom del, z vzdrževanjem sistema in približno oceno mesečnih stroškov. Tudi končnega poročila po zaključeni gradnji ni bilo, odbor ni povedal, kolikšna je vrednost, koliko dela in stroškov so imeli v odboru. Druga napaka je bila, ko so nepooblaščeni sklenili sklenili pogodbo s TELE-TV. Ko je bilo omrežje zgrajeno, bi v odboru morali bedeti nad novo vrednostjo, tudi tega niso storili.

»Na sestanku v krajevni skupnosti smo zahtevali, da se naša mreža vzpostavi v prvotno stanje, kot je bila zgrajena, in deluje na istih frekvencah. Za vzdrževanje pa bi se pogovorili z izvajalcem, ki ga bomo dobili na osnovi razpisa. Nismo bili proti Škoficu in njegovi firmi TELE-TV, poročilo smo zahtevali od odbora. Zato tudi računov firmi ne bomo plačevali, ker z njo investitorji nismo sklenili nobene pogodbe,« pravi Silvester Novak. **»Sam od tedaj, to je od lanskega decembra, računov ne dobivam več.** Po časopisu sem zasledoval, kako se stvar odvija, ker sem krajo prijavil na policijo. Naša skupinska antena, stara komaj eno leto, je ob zamenjavi napeljave izginila, ne vemo, kje je, odbor se dela nevednega. Kolikor vem, je enako v dveh sosednjih blokih, najbrž še kje. Zvedel sem tudi, da je bila satelitska antena z našega skupnega sistema demontirana, ukradena, tudi to sem prijavil. Policija je zadevo predala kriminalistični službi. Prav je, da gredo odgovorni pred sodišče. S TELE-TV se nimamo kaj pogovarjati. Druga stvar je, kako se ta firma obnaša do naše mreže. Dela na črno, brez gradbenega dovoljenja, priključke hoče spet speljati po zračnikih, ki za to niso namenjeni, do vsakega naročnika posebej, da bi potem neplačnike lahko izklapljala. Mi smo se temu uprli, ne dovolimo nobenega posega brez gradbeno-tehnične dokumentacije.« ● **H. Jelovčan**

Kokra

Trgovsko podjetje KOKRA, p.o.
Kranj, Poštna ulica 1

Za veleprodajno dejavnost našega podjetja objavljamo prosto delovno mesto

VODJE KOMERCIALE v Sektorju prodaja na debelo

Od kandidata pričakujemo, da ima:
- višješolsko izobrazbo ekonomske, komercialne ali druge ustrezne smeri,
- dve leti delovnih izkušenj na komercialnem področju,
- znanje tujega jezika (nemški, angleški)
- organizacijske in komunikativne sposobnosti.

Kandidatu nudimo dinamično in strokovno delo z možnostjo dopolnilnega izobraževanja in usposabljanja.

Na tem delovnem mestu ima sprejeti kandidat trimesečni poskusni rok.

K sodelovanju pa vabimo še komunikativne in ambiciozne

EKONOMISTE ALI EKONOMSKE TEHNIKE
z delovnimi izkušnjami za delo na komercialnem področju in znanjem tujega jezika.

Delovno razmerje bomo sklenili za nedoločen čas s polnim delovnim časom.

Prijave z dokazili sprejemamo v roku 8 dni od objave v kadrovski službi Trgovskega podjetja KOKRA, p.o., Kranj, Poštna ulica 1.

O izbiri bodo kandidati obveščeni v zakonskem roku.

Trgovina JASA
MODA ZA MLADE • TRG SVOBODE • 64290 TRŽIČ

obvešča kupce, da ima zaradi selitve trgovine na Deteljici pri Tržiču

RAZPRODAJO

jesenske in zimske konfekcije

moške jakne že od 3.000 SIT dalje
moške žametne hlače že od 1.800 SIT dalje
moške hlače že od 1.900 SIT dalje
ženske jakne od 3.500 SIT dalje
ženski volneni puloverji že od 1.900 SIT dalje
ženske volnene obleke že od 2.900 SIT dalje

MOŽNOST PLAČILA S ČEKI

Obiščite nas v trgovini na Deteljici pri Tržiču.

Krpanova kobila Janija Goloba

OB 100-LETNICI LJUBLJANSKE OPERE

Na tiskovni konferenci je bil predstavljen načrt za praznovanje stote obletnice ljubljanske Opere; osrednji dogodek bo seveda premierna uprizoritev opere Krpanova Kobila, za katero je glasbo napisal Jani Golob, duhoviti libreto pa je delo Ervina Fritza.

Stavba "Deželno gledališče Ljubljana", v kateri je danes ljubljanska Opera, je bila že ob zasnovi zastavljena zelo skromno in varčno. Že v 18. stoletju je bilo staro gledališče zgrajeno za 850 oseb, sredi 19. stoletja prezidano, nova hiša pa ne šteje dosti več kot 600 sedežev; že takoj po obnovitvi se je izkazalo, da je bila stavba grajena predvsem kot gledališče, za dramsko dejavnost, zasnova stavbe je bila že v dobi nastajanja pod takratnimi standardi opernega in baletnega ustvarjanja, zato ni čudno, da tisti, ki jim je operna hiša blizu, želijo njeno temeljito prenovo. V noči 17. februarja 1887 je pogorelo Stanovsko gledališče, ki je stalo tam, kjer je danes Slovenska filharmonija. Po petih letih, natančneje 29. septembra 1892, je bilo odprto novo Deželno gledališče, ki je do prve svetovne vojne služilo dramskemu in opernemu, slovenskemu in nemškemu ustvarjanju. Po dveh desetletjih so si Nemci zgradili lastno gledališče, ki pa so ga po prvi svetovni vojni morali prepustiti slovenski drami. Odtlej pa do danes je tako zgradba Deželnega gledališča služila slovenski operi in baletu.

Osnovna hiba današnje operne hiše je neustrezen avditorij: akustične zmožnosti majhne dvorane ne ustrezajo večini del, nastalih v zadnjih 140 letih. Pred stoletnico so bila v stavbi opravljena najnujnejša dela, pa vendar je objekt tam še najmanj zaskrbljujoč: "Nimamo zagotovljenih možnosti za delo, v preteklem letu smo delali brez ljudi na ključnih mestih. Kljub temu da je bila pretekla sezona uspešna, povečanje občinstva je bilo občutno, prejeli pa smo tudi kar nekaj povabil iz tujine, je Opera ujeta v negativne okoliščine, na katere sama ne more vplivati," pravi Darko Brlek, direktor Opere.

Tako se je število premier v eni sezoni, ki so jih poleg tega še nadomeščali z nekakšnimi premiernimi obnovitvami iz prejšnjih sezon, v zadnjih letih tako zelo skrčilo, da ni bilo mogoče zadostiti niti najmanjšim kriterijem, kaj šele, da bi se usmerili v izboljšanje kvalitete repertoarja in izvedbe nasploh. Tako dr. Henrik Neubauer, docent Akademije za glasbo pravi: "Najprej bi bilo treba ohraniti to, kar je bilo dobrega in dokazano uspešnega doslej in tudi v zadnjih letih. Postopoma pa bi vse sile usmerili v izboljšavo kvalitete predstav. Najprej bi moral biti maksimalno izkoriščen domači solistični in pevski sestav, prav tako pevski in baletni zbor ter orkester. Povsod tam, kjer so kakršnekoli vrzeli, naj bi čimprej izpopolnili z aktivnim iskanjem bodočih pevcev, plesalcev in inštrumentalistov - tudi v sodelovanju z Akademijo za glasbo ter Srednjo glasbeno in baletno šolo. Posamezna, ne množična gostovanje umetnikov pridejo v poštev po mojem mnenju šele takrat, ko določene predstave ni mogoče izvesti z domačimi umetniki. Pa seveda kot posebna poslastice z velikimi imeni opernega in baletnega sveta."

Kljub vsem zapletom je pred nami novo operno delo in kot pravi Drago Brlek, obletnica ni edini vzrok zanj. Le pogum, da se poda v novo ustvarjanje in izvajanje, namreč da ansamblu pravo vrednost. Glasbo za Krpanovo kobilo je napisal Jani Golob, ki je v rekordno kratkem času (libreto je bil napisan šele 15. marca letos) ustvaril komično opero, ki je po mnenju dirigenta Milivoja Šurbeka delo, na katerega smo lahko Slovenci ponosni. Delo je pisano na kožo zmogljivostim Opere in Jani Golob pravi: "Želel sem, da bo opera izvedljiva in izvedena s hišnimi pevci, plesalci in glasbeniki. To seveda ne pomeni, da je Krpanova kobila tehnično ali vsebinsko manj zahtevna, tudi zato, ker menim, da je SNG Opera in balet v Ljubljani sposobno izvesti mnogo zahtevnejša dela, kot je moje. Komedija je kot žanr še posebej zahtevna, saj mora delovati lahkotno in dinamično, kar je možno le ob tehnično perfektnem obvladovanju vloge ali partiture."

Slavnostna predstava ob stoletnici bo 3. oktobra, svečana premiera pa 7. oktobra, torej delo izvajata dve zasedbi, ki sta si, kot pravi dirigent Milivoj Šurbek, zelo blizu in umetniško na enaki ravni. Na prvi predstavi bodo peli: Božena Glavak v naslovni vlogi, Franc Javornik bo Martin Krpan, nastopili pa bodo še: Ferdinand Radovan, Irena Baar, Olga Gracelj, Milena Morača, Jurij Reja in ostali, na drugi pa Sabina Hajdarović kot Krpanova kobila, Juan Vasle - Martin Krpan, ter Neven Belamarić, Marta Zore, Norina Radovan, Dunja Sprunk, Jure Kušar... Libreto je precej vestna kopija originalnega Martina Krpana, čeprav je zgodba odprta tudi v današnji čas. Režiser Vinko Möderndorfer pravi: "Kobila je komična opera. Pravilneje: komična ironija. Glasba je napisana v divjem, dinamičnem tempu. Prizori se menjajo lahkotno in v divje "agogiki". Takšna mora biti tudi "montaža". Libreto pa je sploh pesem zase. Lahkotno ironičen do zgodovinskega mita o Martinu Krpanu, bridek v svoji satirični noti, ko spregovori o današnjih dneh, hkrati pa je libreto kljub vsemu krasna in na videz neobvezujoča prepesnitev in "obnova" Krpanove zgodbe. Kobila, kot glavna oseba dogodka, nosi grenko izkušnjo slovenstva, približno takole: "Krpan...! Vsem boš dokazal svojo moč, pogum in veličino. Nazadnje pa kot prej ne boš imel za kruh in vino."

Jani Golob je tisti skladatelj, ki je uspešno združil svojo dolgoletno gledališko izkušnjo, ko je pisal glasbo za slovenska gledališča s svojim velikim znanjem in s še večjim talentom in tako ustvaril neverjetno tekoč, dinamičen, humoren in za slovensko "moderno opero" neverjetno komunikativen glasbeni dogodek." ● **Marjana Ahačič**

RAZSTAVA FOTOGRAFIJ M. PAVLOVCA

Kranj - V galeriji Pungart te dni razstavlja škofjeloški fotograf Matija Pavlovec. Na ogled so tihožitja, ki kažejo avtorjevo izredno poznavanje tehnične plati fotografskega ustvarjanja, po drugi strani pa predstavljajo izjemno zanimiv likovni motiv, ki omogoča dojemanje stvari skozi umetnikovo oko. Božidar Šinkovec o razstavljenem ciklu pravi, da lahko v njem sledimo poti od portretnega tihožitja, do tihožitja, ki samo še zaradi prepoznavnih elementov v sebi ohranja realistično pojmovanje: "To je pot od rastline, ki se je prevesila čez rob omarice, do sadežev, ki lebdijo v nekem imaginarnem prostoru... Ker ni asociacije gibanja ali akcije in ker so upodobljeni zgolj "mrtvi predmeti", živijo Pavlovčeva tihožitja samo z življenjem, ki jim ga je on določil... Po avtorjevi volji izžarevajo kristalni mir ali dramatično napetost."

Pričujoča razstava verjetno ni vaša prva?

Ne. Samostojno razstavo sem imel že v Tržiču, vmes pa sem se udeležil nekaterih skupinskih. Nimam posebnega interesa glede razstavljanja, rad pa postavim kolekcijo fotografij, za katere se potrudim, pod stekla, da jih vidim z razdalje - šele ko je fotografija tako postavljena, lahko pride do izraza in nekaj pove.

Razstavljena so tihožitja. Zakaj prav ta tema?

Vem, da motiv ni nov - veliko ljudi se je že ukvarjalo z njim. Vendar vsak človek živi svoje življenje in zato lahko vsak poskusi stvarem dati svojo, osebno noto. S fotografijo skušam izraziti svoja likovna nagnjenja in v tem primeru sem pač uporabil fotografijo kot likovni medij. Seveda se fotografija lahko uporablja tudi za druge zvrsti, meni je tokrat služila kot tehnika ustvarjanja.

Format, ki ga uporabljate, je dosledno kvadraten. Ali ta kvadratnost pomeni simbolično omejeno, ali pa je tudi to le metoda?

Seveda je tudi v kvadratnosti simbolika, po drugi strani pa je uporabljen zaradi kompozicije: elementi tihožitja so oble stvari, zato tudi kvadratast okvir ni naključje.

Bistvo človekovega izvora vidim v vesolju, tako kot smo vsi del tega vesolja. Naša misel je brezmejna, vendar pa smo omejeni s prostorom in vsemi drugimi dimenzijami poleg njega, vključno s časom. Tudi to sem hotel pokazati s svojimi fotografijami. Ideje, ki jih imam jaz ali tisti, ki fotografijo gleda, so dinamične, razmišljanje je dinamika, pa vendar ima vsak človek svoj statični okvir, ob rojstvu mu je določena smrt.

Jutri premiera v PG Kranj

ZABAVEN ZAČETEK

Kranj - Jutri zvečer se bo na odru Prešernovega gledališča Kranj spet dvignila zavesa - ob prvi premierni predstavi nove gledališke sezone komediji Raya Cooneyja Zbeži od žene. Tej premieri bodo v sezoni 1992/1993 sledile še tri premiere in v okviru gledaliških abonmajev še gostovanja drugih slovenskih gledališč.

Veder gledališki začetek pravzaprav pritiče temu gledališču, ki novo sezono začenja brez finančne negotovosti, ki je zadnja leta spremljala delovanje Prešernovega gledališča. Letos namreč njegove materialne stroške pokriva proračun republiškega ministrstva za kulturo, ostali del pa financira tako kot doslej kranjska občina. Sploh se gledališču zadnje čase zvezde nasmihajo vse prijazneje. Že lani, še bolj pa letos se je zanimanje za gledališke abonmaje zelo povečalo. Namesto predvidenih šestih, so že takoj ob začetku vpisovanja razpisali še dva abonmaja. Tolikšno zanimanja seveda nikakor ni naključno, se pač kažejo sadovi trdega in kvalitetnega dela, ki je odmevalo s predstavami, kot so bile Kdo se boji Virginije Woolf in drugih. Zato so letos lahko pripravili prav tako zanimiv gledališki program, ki mu po komediji sledi Ibsenova Nora, nato krstna predstava Hana Tiger Barbare Heng Samobor in musical Milana Dekleve Rock story - Mi se pa ne damo. Od gostujočih predstav so med ponudbami slovenskih gledališč izbrali Shepardovega Pokopanega otroka v izvedbi PGD Nova Gorica, ostale gostujoče predstave bodo izbrali kasneje.

"Prešernovo gledališče Kranj se od letos počuti enakopravno z ostalimi poklicnimi gledališči, ne glede na to, da ostaja edino, ki se financira drugače kot ostali," pravi direktor Milan Marinič. "Gledališke stike navezujemo tudi s tujimi gledališči, obetamo si zanimive gostujoče izmenjave. Žal pa kaže, da se nam zapirajo vrata na Borštnikovo srečanje, ki se je iz srečanja gledališč preoblikovalo v mednarodni gledališki festival, na katerega pa nas žirija tako kot še tri slovenska gledališča in (lutkarje) ni povabila, niti si ni ogledala nobene od naših predstav."

Da je pomembno predstavljati gledališko dejavnost tudi likovno, se v Prešernovem gledališču pač zavedajo. Akademski slikar in grafik Črtomir Frelih je ob programu te sezone zasnoval grafično mapo šestih grafik, ki bodo konec sezone tudi izšle v kompletu in posamezno, ob vsaki premieri oziroma predstavi pa tudi kot gledališki plakat. Oblikovali so jih v Gorenjskem tisku Kranj. Umetnik, ki ima tudi nekaj gledališko scenografskih izkušenj, je svoj ciklus grafik poimenoval Šopek - predstavi in publiki. Doslej so bile grafike na ogled v foyerju Prešernovega gledališča, jutri, v soboto, pa jih bodo zamenjala likovna dela slikarja Milana Batiste. Tudi panoji, ki vabijo v gledališče, so nekaj posebnega, saj jih je tako kot gledališki list opremil slikar Jože Trobec. ● **Lea Mencinger**

KULTURNI KOLEDAR

KRANJ - *V galeriji Lipa* je na ogled ***ciklus slik Maje Draksler*** pod naslovom Krajina kot duhovna podoba svetlobe. *V galeriji Prešernove hiše* razstavlja svoja dela akademski slikar ***Milan Batista.*** *V Galeriji Mestne hiše* pa si lahko ogledate ***pregledno razstavo tihožitij Antona Plemlja. Lena Šajn*** rastavlja svoje vitraže v restavracije ***Yasmin.***

JESENICE - *V galeriji Kosove graščine* je na ogled ***razstava ilustracij Miroslava Šuputa.*** V razstavnem salonu ***Dolik*** si lahko ogledate razstavo ***Ustvarjalnost v občini Jesenice.*** V pizzeriji Bistr'ca v Mojstrani razstavlja fotografije Izidor Trojar, v pizzeriji Ajdna so na ogled fotografije Mihe Kersnika, v bistroju Želva pa razstavlja akrile Marko Rolc.

BOH. BISTRICA - Usnjarski muzej in Mali vojni muzej (prva sv. vojna) sta odprta ob sredah, sobotah in nedeljah od 10.do 12. ure in od 16. do 18. ure.

KRANJSKA GORA - V okrepčevalnici Rožle je odprta prodajna razstava akvarelov akademskega slikarja Šeada Čerkeza iz Sarajeva.

RADOVLJICA - *V galeriji Šivčeve hiše* je na ogled razstava gvašev in barvnih risb ***Štefana Planinca ter slik Jona Gala Planinca.***

ŠKOFJA LOKA - *V galeriji Ivana Groharja* je na ogled razstava slik akad. slikarja ***Poldeta Oblaka,*** v galeriji ***Fara*** pa fotografije in barvni diapozitivi ***na temo "konj".*** Zbirke Loškega muzeja so na ogled vsak dan, razen ponedeljka, od 9. do 17. ure. V galeriji Loškega gradu je na ogled razstava Fragmentalizem, v Mini galeriji občine Škofja Loka pa prodajna razstava z naslovom Begunci so med nami.

ŽELEZNIKI - V galeriji Iskra si lahko ogledate razstavo članov likovnega kluba DOLIK z Jesenic.

TRŽIČ - *V Paviljonu NOB* je na razstavlja risbe in pastele akademski slikar ***Dušan Premrl,*** v galeriji ***Kurnikove hiše pa David Premrl.***

KAMNIK - Triindvajset kamniških likovnikov razstavlja svoja dela v galeriji Veronika. V pritličju gradu Zaprice si lahko ogledate razstavo Sledi narave in izročila v sodobnem oblikovanju - prispevek oblikovalca Oskarja Kogoja.

PRIREDITVE TEGA TEDNA

ŠKOFJA LOKA: SHERLOCKOV ZADNJI PRIMER - Danes, 2. oktobra, ob 19.30 uri, bo na Loškem odru gostovalo SLG Celje z delom Charlesa Marowitza Sherlockov zadnji primer, v režiji Jaše Jamnika; za abonma RDEČI in IZVEN.

ŠKOFJA LOKA: RAZSTAVA FOTOGRAFIJ - Foto kino klub Anton Ažbe Škofja Loka prireja 2. razstavo fotografij in barvnih diapozitivov na temo konj. Otvoritev bo danes, 2. oktobra, ob 19. uri v galeriji FARA.

KAMNIK: JURČEK IN PACKARIJA - Jutri, 3. oktobra, bo ob 19. uri v razstavišču Veronika otvoritev razstave ilustracij iz knjige Jurček in packarija. Predstavili bodo prijazni ekološki učbenik za otroke od 1. do 4. razreda, ki ga je ob pomoči strokovnih sodelavcev napisala Mateja Reba, ilustriral pa Dušan Sterle. Nastopil bo kantavtor Adi Smolar.

RADOVLJICA: OTVORITEV - V Šivčevi hiši v Radovljici bo danes ob 18. uri otvoritev razstave gvašev in barvnih risb Štefana Planinca ter slik Jona Gala Planinca.

TRŽIČ: POLETNE PRIREDITVE - V okviru tržiških poletnih prireditev bodo člani Kino kluba Tomo Križnar danes ob 19. uri v dvorani Paviljona NOB pripravili retrospektivno projekcijo ob 20-letnici delovanja kluba.

KRANJ: PREMIERA - Prešernovo gledališče bo danes ob 19.30 uri predpremierno uprizorilo komedijo ZBEŽI OD ŽENE, Rayja Cooneyja. Premiera bo jutri, 3. oktobra, ob 19.30 uri, obakrat za IZVEN.

ŠKOFJA LOKA: KONCERT - V jami Kevderc pod Lubnikom bo v nedeljo, 4. oktobra, ob 11. uri koncert Komornega pevskega zbora Škofja Loka, z gostom kitaristom Janom Plestenjakom, povezovalec pa bo Marko Črtalič. Pristop do jame bo od glavne poti na Lubnik označen.

JESENICE: STARE RAZGLEDNICE - V okviru muzejskih večerov bo v Kosovi graščini danes ob 18. uri ing. Dušan Prešern predstavil kraje v Gornjesavski dolini in motive Julijcev na starih razglednicah.

LJUBLJANA: JAZZ SEXTET - V Klubu CD bo jutri ob 21.30 uri nastopil Jazz Sextet (Dominik Kranjčan - trobenta, Alojz Kranjčan - pozavne, Milko Lazar - pozavne, Peter Mihelič - klavir, Predrag Revišin - bas in Vito Lesczak - bobni).

SKUPŠČINA OBČINE ŠKOFJA LOKA
IZVRŠNI SVET
Komisija za oddajo poslovnih prostorov v najem

RAZPISUJE

zbiranje pisnih ponudb za najem poslovnih prostorov

1. TITOV TRG 4, Škofja Loka

Poslovni prostor v pritličju poslovnega objekta Titov trg 4, Škofja Loka v velikosti 88,00 m². Poslovni prostor je po namembnosti opredeljen za: trgovino, specializirane trgovine in predstavništva.

2. SPODNJI TRG 40, Škofja Loka

Poslovni prostori poslovnega objekta Spodnji trg 40, Škofja Loka v velikosti 100,00 m², v pritličju, ok. 40 m² v drugem nadstropju in ok. 20 m² v kleti. Poslovni prostori so namenjeni za trgovino, predstavništva, storitvene dejavnosti.

Ponudbe za najem naj vsebujejo:
- navedbo dejavnosti s programom,
- višino mesečne najemnine za m² poslovnega prostora, ki jo je ponudnik pripravljen plačevati,
- pisno izjavo ponudnika, da ima sredstva za ureditev poslovnega prostora zagotovljena.

Informacije o razpisu posredujeta Miha Bizjak, Občina Škofja Loka, tel. št.: 621-969 in Vili Hof, Obrtnik Škofja Loka, tel. št. 620-381.

Poslovni prostori se oddajajo v najem za nedoločen čas.
Interesenti naj oddajo ponudbo v 10 dneh po objavi v zaprtih kuvertah z vidno oznako NE ODPIRAJ - PONUDBA ZA POSLOVNI PROSTOR na naslov:
OBČINA Škofja Loka, Sekretariat za družbeni razvoj, 64220 Škofja Loka.
Ponudniki bodo o izboru najemnika pismeno obveščeni v 15 dneh od odpiranja ponudb.

GOSPODARSKI KOMENTAR

MARIJA VOLČJAK

Pravi tolarji

Po letu dni smo namesto neuglednih in že dodobra izrabljenih bonov dobili prave slovenske tolarje. Lepe, pravijo mnogi in hite ponje v banke, nič posebnega niso, pravijo drugi, saj jim v denarnici zija praznina, gremo na pijačo, pravijo šaljivci, saj je na bankovcu Zdravljica...

Zamenjava tolarjev s pravimi bankovci je seveda le tehnična operacija, ki bo izpeljana na civiliziran način, saj bone postopoma jemljejo iz obtoka, v Banki Slovenije pa jih bo moč zamenjati še čez leta. Nikamor se torej ne mudi, nervoza je nepotrebna, pazljivi bodite le, da vam te dni ne pride v roke ponarejen bon, saj so novi bankovci dokončni udarec za ponarejevalce.

Zamenjava poteka v razmerju ena proti ena, kar je že sprožilo kritike, saj so mnogi pričakovali, da bo odrezana ena, če ne kar dve ničli. To se ni zgodilo, guverner dr. Arhar pravi, da se skupščina lahko za to odloči, kadarkoli želi. Nedvomno bi bilo denominacijo moč najlažje izpeljati ob zamenjavi bonov za prave bankovce, saj bomo sicer spet imele nove in stare tolarje, kakor smo imeli včasih nove in stare dinarje in smo se zaradi vrednostne zmede raje pogovarjali kar o markah. Toda priložnost je žal zamujena, sicer pa priložnost to pravzaprav sploh ni bila. Za odrezanje ene ali dveh ničel bi namreč morali imeti na razpolago kovance, teh pa še ni. Zanje je odgovorna vlada, ki se šele te dni odloča, kje jih bodo kovali, dobili pa naj bi jih do konca leta.

Z zamenjavo so pohiteli, ker so jo že krepko zagodli ponarejevalci, saj bonov res ni bilo težko ponarediti. Nedvomno pa poteza sodi tudi v predvolilni čas, v zbitje inflacije, ki je bila septembra brez sezonskega vpliva menda celo 2-odstotna deflacija. Novi bankovci ta nesporni dosežek nedvomno odlično podčrtavajo.

Denominaciji so se izognili tudi zaradi tega, ker je Bajtov inštitut izračunal, da bi odrezanje ene ničle povzročilo trenutni skok inflacije za 3,7 do 7 točk. Vlada pa jo zbija tako rekoč za vsako ceno, kar se je že pokazalo pri podražitvi piva in zdaj pri podaljšanju poletne sezone pri elektrike, pričakujemo pa lahko še podobne ukrepe.

Novi bankovci so tako vredni toliko kot boni. Seveda pa so bistveno dražji, saj njihova izdelava stane približno toliko kot izdelava nemških mark, kar glede na zaščito tolarskih bankovcev razumljivo. Z drugimi besedami to seveda pomeni, da so slovenske "podobice" dražje in bi jim zato denominacija prišla zelo prav.

Kmalu pravilnik o obratovalnem času

Ljubljana, 29. septembra (STA) - S pripravo pravilnika o obratovalnem času prodajaln, ki ga na podlagi zakon o trgovini pripravljajo v ministrstvu za trgovino in bo kmalu sprejet, se v javnosti pojavljajo napačna tolmačenja, je dejal Miran Goslar, predsednik Združenja za trgovino pri GZS. Ne gre namreč za skrajševanje delovnega časa, temveč za to, da trgovine ne morejo biti odprte, kadar se komu zljubi, saj tržno gospodarstvo ni anarhija. Glavno vodilo pri sestavljanju pravilnika je normalen oziroma maksimalen delovni čas, pri čemer je potrebno upoštevati tudi elemente javnega reda in miru, dnevni počitek zaposlenih in enake pogoje konkurence v tej panogi. V Združenju trgovine že dolgo ne ločimo več družbenih trgovskih podjetij od zasebnih, temveč govorimo o enakih pogojih za vse, ne glede na lastnino, pravi Goslar. Če nekateri trgovci mislijo, da je njihova večja konkurenčnost v primerjavi z drugimi samo v tem, da imajo nereguliran podaljšek ali kakorkoli nekontroliran delovni čas, potem so to elementi nelojalne konkurence.

S pravilnikom nameravajo obratovalni čas maksimalno omejiti na 66 ur tedensko, skupaj z dežurstvu, pri čemer so trgovine lahko dežurne tudi ob sobotah in nedeljah. V kampih in turističnih krajih pa naj bi trgovine lahko delovni čas povečale za 20 ur tedensko. Trgovine se bodo lahko obratovalni čas sestavile same, prijaviti pa ga bodo morale pristojnemu organu.

PROIZVAJALCI!
DRUGA PRILOŽNOST ZA PRIDOBITEV
ZNAKA "SQ - SLOVENSKA KAKOVOST"
NA OKTOBRSKEM SEJMU V KRANJU od 9. do 15. 10.

MESO IZDELKI
NOVA TRGOVINA
NA JEZERSKI C. 6, KRANJ
DISKONTNA PRODAJA
VSEH VRST MESA
IN MESNIH IZDELKOV
UGODNA PONUDBA
BLAGA ZA OZIMNICO!

Prevelika javna poraba in plače so zdaj največji problem

Resna opozorila gospodarstvenikov

Vlada zbija inflacijo za vsako ceno, zbornica bi rada ustavila gospodarsko propadanje za vsako ceno.

Ljubljana, 30. septembra - Podpredsednik Gospodarske zbornice Slovenije Dagmar Šuster je za sejo upravnega odbora pripravil analizo hudih gospodarskih razmer na pragu jeseni ter nakazal potrebne ukrepe. Vendar pa upanja na resno gospodarsko razpravo v parlamentu ni veliko, saj vlada nima prepričljive večine, začenja pa se predvolilna mrzlica.

Ker v zadnjem času slišimo različne, tudi nasprotujoče si ocene aktualnih gospodarskih razmer, je **Dagmar Šuster** postregel s kopico dovolj zgovornih dejstev.

Rekorden padec proizvodnje

Industrijska proizvodnja je v letošnjih osmih mesecih upadla za rekordnih 15,6 odstotka, promet potnikov za 25 odstotkov, promet pri blagu za 6 odstotkov, gradbeništvo je doživelo še 11-odstotni padec, trgovina na drobno je stvarno svoj obseg zmanjšala za 23 odstotkov, trgovina na debelo za 36 odstotkov. Turističnih nočitev je bilo 37 odstotkov manj kot pred dvema letoma, tujih celo dve tretjini manj.

Klasični izvoz se je v osmih mesecih nominalno povečal za 1,6 odstotka, upoštevajoč medvalutne spremembe pa je bila za približno 2 odstotka manjši. Izvoz v države bivše Jugoslavije strmo pada, v sedmih mesecih je imel 28,4-odstotni delež v zunanjetrgovinski menjavi, julija le še 17,9-odstotnega. Uvoz pa se približuje lanski ravni.

Ob uveljavitvi tolarja pred letom dni je bil tečaj nemške marke precenjen za 16 odstotkov, v začetku letošnjega julija za 27 odstotkov podcenjen, "realni" tečaj se je torej znižal za 37 odstotkov. S popravki se je do 25. avgusta odmik od "realnega" tečaj znižal na 19 odstotkov. Devizne rezerve so presegle milijardo dolarjev.

Inflacija padla na 2 odstotka mesečno

Inflacija je bila v devetih mesecih 79,5-odstotna; v prvem četrtletju 12,6-odstotna, v drugem 5,8-odstotna in v tretjem približno 2- odstotna. 2,7-odstotna septembrska inflacija je na letni ravni 37,5- odstotna.

Denarna masa se je v zadnjih mesecih zaradi manjše restriktivnosti denarne politike povečala, 10. septembra je bila le še 7 odstotkov nižja kot konec lanskega leta. Opazno so se znižale obrestne mere, pri ljubljanski banki od 29,5 odstotka v začetku julija na manj kot 18 odstotkov v začetku septembra.

Varčevanje prebivalstva, tako devizno, še posebej pa tolarsko se je letos realno zmanjšalo, kar govori tudi o varčevalni nesposobnosti, vpliva pa že na šibko naložbeno dejavnost.

Že četrto leto gospodarstvu v izgubi

Avgusta je imelo več kot pet dni žiro račun blokiran 1.786 gospodarskih podjetij, v njih je zaposlenih 191 tisoč ljudi ali 36 odstotkov vseh v gospodarstvu. Povprečni dnevni znesek blokacij je avgusta znašal 32 milijonov tolarjev.

Slovensko gospodarstvo je že četrto leto zapored v neto izgubi, ki je v letošnjem prvem polletju znašala 56,2 milijarde tolarjev. Z drugimi besedami to pomeni, da vztrajno je samo sebe in živi le še na račun premoženja, ki ga je tako vse manj.

Doslej še ni bilo nič storjeno za znižanje davkov in prispevkov, parlament nobenega takšnega predloga še ni dobil, ne trdim, da bo sprejet, toda velja vsaj poskusiti, je dejal Franc Grašič iz tržiškega Peka. Opozoril je na drago bančno garancijo pri odlaganju prispevkov ter na razkorak med stroški (inflacijo) in tečajem, saj bi morali stroške v letošnjem prvem polletju zmanjšati za 25 odstotkov, do konca avgusta za 20 odstotkov in do konca septembra za 21,5 odstotka, da bi bili na istem kot na začetku leta. Več kot 10-odstotno zmanjšanje stroškov pa je praktično nemogoče.

Nezaposlenih že več kot 100.000

Zaposlenost se še naprej znižuje, v gospodarstvu je bila julija glede na lanski julij manjša za 9,3 odstotka, v negospodarstvu pa je ostala na približno enaki ravni. Gospodarstvo je imelo leta 1989 še 682.000 delovnih mest, julija letos pa kar 155.000 manj, samo v zadnjem letu se je zmanjšalo za skoraj 50.000.

Število nezaposlenih je avgusta naraslo za 103.522.

Plače in javna poraba rastejo

Plače v gospodarstvu so bile julija letos v primerjavi z lanskim julijem realno manjše za 15,2 odstotka, kar ustreza padcu gospodarske aktivnosti. V družbenih dejavnostih pa so se realno povečale za neverjetnih 20,2 odstotka, v državni upravi za 1,1 odstotka, kar je posledica relativne zaposlenosti in majskega 38-odstotnega povečanja plač.

Uničujoče gibanje ima tudi javna poraba, saj je bila junija za 4,2 odstotka, julija za 14 odstotkov in avgusta za 14,6 odstotka realno večja kot v enakih lanskih mesecih. Javni sektor je tako v letošnjih osmih mesecih za približno 13 odstotkov realno povečal svoje delež v ocenjenem bruto družbenem proizvodu.

Skupščinska blokada usodno škoduje Sloveniji

Politične razmere za resno gospodarsko razpravo v parlamentu niso ugodne, tako prejšnja kot sedanja vlada v njem nima prepričljive večine, začenja se predvolilna mrzlica, zato je ogrožen sprejem potrebnih gospodarskih ukrepov do konca leta in dobre gospodarske politike za prihodnje leto. Skupščinska blokada vse bolj usodno škoduje Sloveniji, je dejal Šuster.

Na sistemskem področju je najnujnejša lastniška zakonodaja, saj so razmere že grozljive, ni več starih in še ni novih lastnikov. Nujni so tudi zakoni za sanacijo bank in podjetij, o kapitalskih družbah, tuji vlaganjih itd. Življenjskega pomena je pridobivanje novih trgov, pri čemer vsi skupaj (država, pa tudi zbornica) kasnijo že leto dni, čeprav jih potrebujemo kot kruh. Gospodarstveniki nočejo in ne morejo razumeti, da denimo v Rusiji nimamo ambasadorja, niti ekonomskega svetnika, niti predstavnika gospodarske zbornice, žal pa to ne velja samo za Rusijo.

Najučinkovitejša sanacija gospodarstva bo prav ustrezna ekonomska politika, predvsem z zmanjšanjem stroškov, kar bo povečalo konkurenčnost našega gospodarstva. Najbolj problematične so plače in javna poraba, kar zahteva takojšnje ukrepe, saj nam brez radikalnega krčenja grozi nadaljnje gospodarsko propadanje. ● **M. Volčjak**

Seje upravnega odbora zbornice se je udeležil minister za planiranje dr. Davorin Kračun, ki je dejal, da radikalne zahteve po spremembi denarne politike niso zaželene, tudi zakonsko možne niso, saj je zakon o Banki Slovenije velika ovira, da bi se ponovila nekdanja (jugoslovanska) inflacija. Nižja inflacija je dosežek, ki ga ne kaže podcenjevati, saj ni zadoščala le omejitvena denarna, temveč je bila potrebna tudi vladna dohodkovna politika. Na septembrsko nekoliko višjo, 2,7-odstotno inflacijo je vplivala sezona, saj desezoniran indeks kaže celo na 2- odstotno deflacijo. Nevarnost pa še ni minila, inflacijo lahko spodbudi vsaka nepremišljena poteza, inflacijska pričakovanja pa so zelo zakoreninjena, saj smo z njo živeli pol stoletja. Vlada bo prisluhnila tudi posamičnim zahtevam, če bi koncesije vnašale inflacijo, pa bo rekla ne. Pri lastninski zakonodaji stvari dobro napredujejo, vlada je le tehnični servis, saj je pobudo prepustila skupini poslancev, parlament bo v kratkem dobil soglasen predlog. Slovenska obdavčenost je na zgornji meji sprejemljive, ker smo majhna in socialno urejena država, ne more biti nizka. Čas pa je, da končamo s krepitvijo državotvornih funkcij in začnemo s sanacijo bank in prestrukturiranjem podjetij, kar bo prav tako zahtevalo denar davkoplačevalcev.

Kolikor bolj trden je tolar, toliko mehkejše je gospodarstvo, Šusterjeva analiza je izzvenela kot nekrolog trdnemu tolarju, je dejal Edvard Jurjevec iz Gorenjskega tiska v Kranju. Nedopustno malo je bilo narejeno za promocijo Slovenije, če tujci ne upajo k nam, moramo mi k njim, saj moramo z vsemi močmi tržiti za preživetje.

Ravnanje davčnih organov, ki se ne sme ponoviti

K sodniku brez opozorila

Kranj, 29. septembra - Ko smo izvedeli, da je kar skoraj 50 nekdanjih kranjskih obrtnikov dobilo pred dnevi odločbe sodnika za prekrške s kar občutno kaznijo za prekršek, na katerega jih ni nihče opozoril, smo sklenili povprašati na obeh straneh: na Obrtni zbornici, na katero so se neprijetno presenečeni nekdanji obrtniki obrnili ter na Upravi za javne prihodke, ki jih je v postopek prijavila. Izkazalo se je, da gre za drage posledice neobveščenosti, ki bi se jim lahko z malo dobre volje izognili.

Na Obrtni zbornici Kranj nam je sekretarka Danijela Žagar o nastalih težavah povedala: »Pri nas se je oglasilo veliko obrtnikov, ki so lani odjavili obrt in so sedaj prejeli odločbe sodnika za prekrške za kazen, ki znaša 25.000 tolarjev, ker niso v 30 dneh po zaprtju obrti davčnim organom predložili davčne prijave, kot to zahteva zakon. Tako zahtevo je vseboval že prejšnji zakon o davkih občanov, vendar se ta ni izvajala, oziroma so davčni organi tako prijavo posebej zahtevali. Tako ukrepanje je povzročilo precejšnje ogorčenje zlasti v primerih, ko sta obrt vrnila zaradi pomanjkanja dela oba zakonca - znesek kazni je torej dvojen - posebno, če vemo, da sta morala delavce na čakanju 6 mesecev plačevati. Kar težko razumemo, da se je to zgodilo tudi tistim, ki so na davčnih organih osebno preverili, če so še kaj dolžni, pa jih na to obveznost ni nihče opozoril.

Obveznosti iz zakona torej ne nasprotujemo, popolnoma nesprejemljiva pa je praksa, kako se le ta uveljavlja, zlasti če se ta praksa spreminja. Zato smo v dogovoru z novim vodstvom davčne uprave v Kranju, da pripravijo seznam opozoril na obveznosti obrtnikov, saj je realno pričakovati, da se vsi ne bodo privoščili podrobnega proučevanja dokaj zahtevne zakonodaje. Naj ob tem omenim tudi banalni primer, ko je imel neki obrtnik v obravnavanem letu obrt do formalne odjave le 7 dni, brez prometa, pa je po zakonu dolžan za to "obdobje" pripraviti posebno davčno prijavo, in ker je to storil prepozno, je sedaj kaznovan. Problem je zlasti pereč pri tistih obrtnikih, kjer knjigovodstvo vodijo sami in vseh določil zakonodaje ne poznajo, ali pa na posamezna, tudi naša opozorila, ki tedaj zanje niso aktualna, preprosto pozabijo. Omenim naj še, da tako ukrepanje (po informacijah je to edini primer na Gorenjskem) meji na sabotažo, saj je izvajanje davčne zakonodaje del politike odnosa do obrti, in najmanj, kar bi lahko pričakovali, je korektnost pri tem.«

Vršilec dolžnosti vodje izpostave Republiške uprave za javne prihodke Kranj mag. Lojze Možina pa nam je povedal: »Najprej naj poudarim, da so bile prijave k sodniku za prekrške poslane pred mojim nastopom na tem delu, saj sem na tem mestu od 1. junija. Dodati je tudi potrebno, da je tako ukrepanje povsem v skladu z zakonom. Vendar če pogledamo z drugega zornega kota, objektivnih možnosti vedenja obrtnikov, pa sem prepričan, da bi bilo potrebno tako ukrepanje speljati manj rigorozno s predhodnimi opozorili. Prav ti primeri so nas spodbudili, da pripravljamo kompleksno informacijo za podobne primere: vsem, ki bodo odpirali obrt pripravljamo seznam opozoril in informacij o tem, kaj vse je potrebno pri tem urediti in kakšne so njihove obveznosti. Informacijo pripravljamo v sodelovanju z občinskim sekretariatom za gospodarstvo in obrtno zbornico, zato upamo, da bo dovolj celovita. Potreba po takem pristopu je utemeljena še z enim razlogom: po naši uredbi velja za plačevanje obveznosti in izpolnjevanje zakonskih določil odgovarja obrtnik in ne tisti, ki mu vodi knjigovodstvo (kot je to na primer v Avstriji) in je s predpisi zato tudi bolj na tekočem. Prepričan sem, da bomo tudi brez kakršnega koli popuščanja pri izvrševanju zakonov, star odnos, ki ga najbolje ilustrira geslo davčnih delavcev: "Mi imamo vedno prav, Ti pa moraš svoje obveznosti poznati!", na tak naš presegli.« ● **Š. Ž.**

MARKO OGRIS

Gladiator in poslovilni »match« Dušana Čaviča

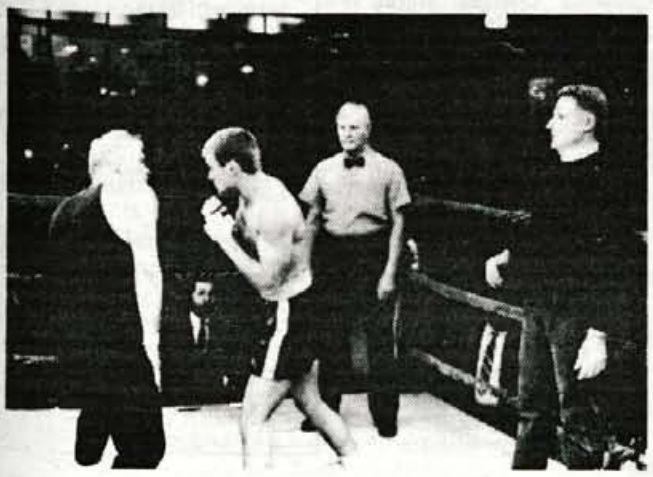

Zadnji konec tedna v septembru se je v kranskem kinu Center odvrtel film Gladiator. Njegovo predvajanje je po naključju sovpadlo z boksarsko revija v športni dvorani na Planini. Če je film fasciniral zaradi dobre koreografije, potem je nevsakdanji dogodek na Planini spodbujal k razmišljanju o boksu kot športu in razlogih za njegovo medijsko zapostavljenost. Čeprav se bom k temu dogodku vrnil kasneje, bi takoj na začetku izpostavil izhodiščno vprašanje - zakaj v slovenskem športu ni prostora za boks. Je morda boks kot spektakel za Slovenijo nekaj tako iluzornega kot dober in komercialno uspešen film, ob katerem bi gledalcem jemalo sapo, bodisi od groze ali zadovoljstva.

Film režiserja Rowdyja Herringtona je za holywoodske razmere dokaj trd, čeprav njegovo radikalnost precej ublaži klišejska črnobela shema. Na temo boksa je bilo doslej posnetih kar nekaj filmov. Med najbolj zvenečimi naslovi je ŠAMPION Franca Zeffirellija (1979) z Jonom Voightom, potem TEŽKI ČASI Walterja Hilla (1975) s Charlesom Bronsonom, POBESNELI BIK (1980) Martina Scorseseja, v katerem Robert De Niro igra Jacka La Moto in navsezadnje nadaljevanka ROCKY v petih delih, kjer Sylvester Stallone upodobi Rockyja Marciana. Poudarek na nehumanosti boksa je najbolj izrazit v zadnjem delu ROCKY-ja. To sporočilo po svoje obnavlja tudi Herringtonov Gladiator. Vendar njegova ost ni toliko naperjena proti tistim, ki se z boksom profesionalno ukvarjajo, kot proti krvoželjnosti in okrutnosti publike, ki rjove od zadovoljstva zaradi prepovedanih udarcev in žvižga nad prizanašanjem.

Zlobni in pokvarjeni boksarski patriarh Tom Horn (Brian Dennehy) ima rad predvsem show, kjer ljudje uživajo. Črni in hispanitski vročekrvneži in socialno ogroženih predmestij se tako ali tako vsak dan pobijajo med sabo. Zakaj ne bi njihove bojevitosti kanalizirali v ring, kjer ljudje rajši gledajo srdite bojevnike, kot pa petelinje dvoboje. Vsi čakajo le še belega bombarderja, ki bi dvigoval stave in premlatil črne kujone. Lepega dne tako naravnost iz TWIN PEAKSA pride rahločutni Tommy Riley (James Marshall), dobrodušen kot solza, močan in bister. Ima eno samo napako, očeta kvartopir-

(nadaljevanje na 20. strani)

Odprte strani

Urednikova beseda

Tudi današnje Odprte strani so volilno obarvane. Jože Košnjek se je pogovarjal s predsedniškim kandidatom - kranjskim županom Vitomirjem Grosom, v sredici pa je Štefan Žargi napisal, kaj se dogaja s kranjsko »nenačelno« koalicijo. Helena Jelovčan se je lotila še enega problema »rdečega» ravnatelja, Marija Volčjak pa predstavlja menedžerja leta, direktorja škofjeloškega Šeširja Mira Pinteriča. Za nameček je Marko Ogris pripravil še razmišljanje o boksu. Zaključujemo jih z odmevi na prejšnje Odprte strani.

Leopoldina Bogataj

JOŽE KOŠNJEK

Inž. VITOMIR GROS iz Kranja, predsedniški kandidat Liberalne stranke

Kandidat Liberalne stranke bo zmagal

"Nekateri v takratnem Demosu so na volitvah pred dvema letoma premalo resno jemali predsedniške volitve. Liberalna stranka je takrat odigrala veliko vlogo in poskušala pomagati, da bi takratni predsedniški kandidat Demosa gospod Pučnik zmagal. Še danes sem prepričan, če bi se mi dva do tri tedne prej vključili v pomoč pri predsedniških volitvah, bi Pučnik porazil Kučana," ocenjuje predsedniške volitve leta 1990 inž. Vitomir Gros.

S kakšnim programom stopate kot predsedniški kandidat pred volilce?

GROS: "V Liberalni stranki našega programa nismo menjali, ampak smo ga samo malo dopolnili. Dve leti smo zastopali ista stališča in moram reči, da se je večina teh stališč uresničila. Edino odprava družbene, kakor smo jo mi takrat poimenovali, nikogaršnje lastnine se še ni uresničila. Trudili se bomo, da se izpolni še ta zadnja točka iz našega prejšnjega predvolilnega programa. Zato smo že pred enim letom predlagali zakon o lastninski preobrazbi malih podjetij ali mali privatizaciji. Mi smo že od vsega začetka zastopali stališče, da je treba družbeno lastnino razgraditi po nastanku, tako kot je nastala: najprej bivšim lastnikom, potem upnikom, in nato, kar ostane, in to je pretežni del, pa zaposlenim v teh firmah in državljanom Slovenije. Na žalost naša družba doslej tega ni sprejela predvsem zaradi neobveščenosti slovenskih ljudi in ker je bila medijska zapora za te vrste ideje, ker je sedanjim poslovodečim strukturam ustrezal način, ki ga je zagovarjal gospod Mencinger. In tudi ta način, ki ga zagovarjajo štirje poslanci, dva krščanska demokrata, en socialni demokrat in en liberalni demokrat, za nas ni sprejemljiv. Mi ne moremo soglašati z idejami, da bi slovensko gospodarstvo dopustili priti v roke tujcem preko dokapitalizacije ali na druge sumljive načine. Mi menimo, da bi morali družbeno lastnino najprej razdeliti tako, kot sem v začetku povedal. S tem bi dobili prave lastnike, potem naj se pa ti lastniki pogovarjajo na osnovi svojih dobrih ali slabih programov za dokapitalizacijo. Kapital bo pač šel tja, kjer bo program dober, kjer se bo pričakoval dobiček, nikakor pa ne bo šel v slabo firmo brez programa ali s slabim poslovodstvom."

Za zadnje volitve ste pred časom rekli, da je bila zmaga Demosa polovična. Tokrat naj bi bila popolna, kar pomeni zmago sedanje opozicije tako na parlamentarnih kot na predsedniških volitvah. Ali to drži?

GROS: "Jaz sem že pri prejšnjih volitvah trdil, da bi ta zmaga morala biti popolna. To pomeni nad 50 odstotkov v vseh štirih primerih: pri vseh treh skupščinskih zborih in pri predsedniku republike. Na žalost ta stvar ni tako uspela, ker so nekateri v takratnem Demosu premalo resno jemali zbor združenega dela. Premalo resno so jemali tudi predsedniške volitve. Liberalna stranka je odigrala takrat veliko vlogo, ker je pač poskušala pomagati, da bi takratni predsedniški kandidat Demosa gospod Pučnik zmagal. Še danes sem prepričan, če bi se mi dva do tri tedne prej vključili v pomoč pri predsedniških volitvah, bi Pučnik porazil Kučana. Pri novih volitvah se bomo mi trudili, da bi desna koalicija, če bo, ali pa vsaj stranke, ki so na sredini in desnici, zmagale, tako na volitvah v državni zbor kot v državni svet in tudi za predsednika republike. Pri državnem svetu pa je naše mnenje sploh nekoliko drugačno kot pri drugih strankah. Mi menimo, da je zakon o volitvah v državni svet protiustaven in bomo svoje stališče tudi uveljavljali. Volitve vanj so kombinirane. Za del državnega sveta so neposredne, za drugi del posredne prek nekih imaginarnih elektorjev, o katerih danes še nihče nič ne ve. Mi nimamo jasno artikuliranega sindikalnega in delodajalskega dela ter stanovskih interesov. Menimo, da 18 državnih svetnikov iz teh področij ne moremo izvoliti, 22 predstavnikov lokalnih interesov pa lahko. Zakon je v prvem delu protiustaven in bomo oporekali ustavnost posredne izvolitve 18 predstavnikov stanov."

Pri desni koaliciji ste uporabili besedo "če bo". Se vam zdi, da predvsem krščanska demokracija precej samozaverovano ubira svojo pot in ni navdušena za trdnejše predvolilne povezave opozicije?"

GROS: "To je pač njihov interes. Dostikrat se pač zgodi, da nekdo precenjuje svoje zmožnosti. Mogoče je tudi v tem primeru tako. Jaz ne bi razsojal. Dejstvo pa je, da se koordinacija preostalih Demosovih strank sestaja vsak teden, da se dogovarja, da je Liberalna stranka ta ponedeljek predlagala neki dogovor, ki bi ga stranke podpisale in se s tem zavezale za ravnanje po volitvah. Naša stranka bo ta papir podpisala. Če ga bo še kakšna druga, bo v redu, če ga ne bo, tudi v redu. Potem bomo videli, kako bomo mi reagirali, kako bodo drugi in kako bodo volilci."

Do zakona o volilni kampanji imate svoje stališče. Ste za popolno izločitev novinarjev iz volilne kampanje? Nam morda ne zaupate?

GROS: "Niste pravilno obveščeni, kaj sem takrat govoril na zakonodajnopravni komisiji. Za zakon o volilni kampanji sploh menimo, da je zelo pristranski in preferira nekatere stranke, druge pa lahko tudi uniči. Že način, kako je nastal, in ideja, zakaj bi ga rabili, sta neprimerna. Jaz menim, da je to zakon, s katerim poskuša sedanja pozicija onemogočiti sedanjo opozicijo na volitvah in je tudi sredstvo, s katerim naj bi sedanja pozicija na teh volitvah zmagala. V zakonu so razne klavzule, ki pravzaprav vsem enako, na papirju, omogočajo oziroma onemogočajo določena dejanja, vendar z ozirom na to, da vemo, kdo je na oblasti, se nekoga sankcionira, drugega pa ne. Zato sem tudi v zboru občin povedal, da je to pravzaprav zakon o prometnem davku na volitve. Jaz nimam nič proti, da prometni davek plačamo, ker sem ga pač vajen plačevati, ne pa tako kot nekateri, ki nekaj kasirajo, pa nič ne plačajo. Takih je sedaj v politiki precej. Naj se enostavno določi, koliko davka plača vsaka stranka. Glede novinarjev pa sem takrat izjavil, da bi bil strankam dodeljen brezplačni prostor v medijih brez pomena, če bi novinarji lahko s komentarji izničili trud strank. Takrat sem rekel, naj se novinar priključi kampanji neke stranke, naj bo razvidno strankarski pristaš in naj potem dela, kar je skladno z zakonom. Zato sem tudi rekel, da bi bilo treba v tistih 24 dneh nekolikanj pristriči peruti novinarjem. Ampak samo v tem smislu, da novinarji ne bi s komentarji onemogočali delovanja strank. Sicer pa naša stranka meni, da ni nujno, da nam mediji nudijo strankam prostor. Seveda: če bodo dali drugim, bomo tudi mi zahtevali. Mi smo proti temu, da bi se stranke same promovirale, repenčile, če temu tako rečem. V tem primeru pa striženje peruti ni potrebno. Drugo pa je stvar etike novinarja. Ali bo napisal tako kot je bilo govorjeno na nekem sestanku, o nekem dogodku, ali pa bo pisal politično obarvano po svojem interesu. Danica Simšič je na TV mojo izjavo popolnoma napačno interpretirala. Če bi korektno poročala, bi navedla moj citat in bi ljudje že videli, kaj sem jaz takrat povedal. Zaradi tega jo je gospod Ambrožič suspendiral. V Izjavi za Dnevnik pa sem rekel, da se mi ne zdi potrebno, da jo je suspendiral, čeprav je bil način, kako je to izjavila, res nesramen. Suspenza pa nisem terjal, še pritožil se nisem."

Napovedali ste, da bo zakon o predvolilni kampanji množično kršen.

GROS: "Zakon je nedorečen, neprecizen. Ko se navaja sankcije, piše: kdor napačno lepi plakate. Koliko? Enega, deset, sto, milijon? Ni napisano, za koliko kršitev velja ena kazen. Dejstvo je, da bodo vse stranke kršile ta zakon in prepričan sem, da bo Liberalna stranka najmanj kršila te predpise in da bodo vse tiste stranke, ki se najbolj, sicer navidezno, zavzemajo za neki red, najpogostejši kršitelji. Kar poglejte, kako so sedaj viseli po Kranju plakati krščanske demokracije. Na drevesa, na stavbe, vsepovsodi so jih lepili. In tudi to kar delajo demokrati s svojimi reklamami v medijih, je neužitno. Mi bomo sledili, kolikokrat so objavljali te svoje oglase in bomo videli, da gre to v milijonske vsote. Vprašali bomo, odkod denar. Če ni mogoče kakšno ministrstvo kaj plačalo. Vprašali bomo in terjali natančen odgovor."

Bo ta kontrola sploh možna?

GROS: "Takrat, ko bomo zmagali, bomo že prišli do teh papirjev in takrat bomo te zadeve poračunali za nazaj."

Kako ocenjujete svoje možnosti na predsedniških volitvah?

GROS: "Nam ankete javnega mnenja pomagajo, da vidimo, kje smo. In seveda reakcije na ankete v javnosti in medijih, čeprav istočasno trdimo, da so vse te ankete zrežirane. Še najbolj objektivna je Toševa anketa. Takrat, ko naša stranka pokaže izrazit vzpon, ankete pokažejo izrazit padec. Torej, se nas bojijo. Takrat, ko naš vpliv raste, se začno nizkotni napadi na predstavnike naše stranke in na celo stranko. To se dogaja že več kot pol leta. Ko pa govorimo z ljudmi, ki so bili anketirani, ugotovimo, da so te ankete sugerirane, čeprav mislimo, da so večina narejene kar za mizo, kot nekomu ustreza. Nekaj pa jih je bilo le narejenih po telefonu in med drugim so klicali tudi našega podpredsednika in ga vprašali, katero stranko bi volil. Izjavil je, da bi volil Liberalno stranko. Pa ga anketar vpraša: mislite Liberalnodemokratsko stranko. Ne, je rekel, Liberalno stranko. Potem je anketar vprašal: mislite Liberalno stranko gospoda Školča. Ne, Liberalno stranko gospoda Golje, je rekel podpredsednik. Torej, anketar anketirane izrecno sili, da bi povedali njemu všečen odgovor. Zato mi trdimo, da so ankete v Sloveniji neobjektivne, da so napisane po željah in po naročilu tistih, ki te časopise upravljajo, odgovornih urednikov ali nekoga, ki vse vodi iz ozadja. Nemogoče je tudi, da v enem popoldnevu pokličejo 600 anketirancev in da bi se jih 500 javilo. Menim, da bo dobila Liberalna stranka kar precej glasov, vsaj toliko, kolikor je v Evropi za liberalne stranke normalno, to pa je od 10 do 15 odstotkov, verjetno pa še nekaj več. Z ozirom na te moje obiske po Sloveniji, ko vidim, kako me ljudje na cesti ustavljajo, pozdravljajo, nagovarjajo, kakšen je odziv na raznih shodih, mislim, da bo tudi predsedniški kandidat Liberalne stranke zmagal."

HELENA JELOVČAN

Nadaljevanje zakulisnih igric z "rdečimi" ravnatelji

Franc Benedik, kandidat za ravnatelja osnovne šole na Trati, je bil (lani) prva žrtev nove škofjeloške oblasti, ki se je očitno, čeprav to odločno zanika, namenila obračunati z "rdečimi" ravnatelji. Franc Benedik je popustil. Zdaj vlada obračunava z Leopoldom Nastranom, ravnateljem v Železnikih. Soglasja svetu šole k imenovanju Nastrana za ravnatelja ni dala, predsednik Vincencij Demšar na vprašanje predsednice sveta šole, sveta staršev in predstavnika krajevne skupnosti Železniki, ko so ga povprašali o razlogih, odgovarja, da razlogov ni dolžan pojasnjevati. Svet šole se je znašel v nekakšnem pat položaju; Nastrana je "izvrgel" izvršni svet, njegovega protikandidata, ki mu je bilo mesto očitno obljubljeno, pa že na lanski seji občinska skupščina - ko je ta še imenovala ravnatelje. V neugodnem položaju se ni znašel samo svet šole, pač pa tudi glavna žrtev igric s krščansko etiko ovenčane oblasti, Leopold Nastran. Konec lanskega julija mu je pretekel tretji mandat ravnatelja šole v Železnikih, pred tem je v taisti šoli devet let učil.

Nastran: Ljudje so me spraševali, ali ne bom več ravnatelj

»Ko mi je lani pretekel mandat, je postopek imenovanja ravnateljev opredeljeval novi Zakon o zavodih. Določila so bila zelo splošna, po tolmačenju je mesto ravnatelja razpisovala ustanoviteljica šol, torej občinska skupščina, ki je ravnatelja tudi imenovala. T.i. šolski zakon, ki je pravila natančneje opredeljeval, tedaj še ni bil sprejet. Občina je razpisala mesta treh ravnateljev: za osnovne šole v Železnikih in v Žireh (obema je mandat pretekel) ter na Trati (ravnatelj se je odločil za upokojitev). Še preden je bil razpis objavljen, sem imel protikandidata. Že nekaj mesecev prej so me namreč ljudje spraševali, ali ne bom več ravnatelj, tudi protikandidat sam se je pohvalil, da ima mesto obljubljeno, da bo v šoli napravil red, nekaj delavcev vrgel ven. Skupščinska komisija za volitve in imenovanja, ki je mesto ravnatelja razpisala, je izbirala med tremi prijavljenimi in se opredelila za omenjenega kandidata. Mnenje Zavoda za šolstvo, enote Kranj, ki je za vsakega kandidata dalo strokovno oceno njegovega dosedanjega dela in pričakovanih rezultatov, je z občine po čudežu izginilo oziroma ga komisija ni upoštevala, ker je dajalo prednost meni. Vendar se je zapletlo na sami skupščini, ki ji je komisija za ravnatelja v Železnikih predlagala Prevca. Obrazložitve tako rekoč ni bilo, delegati so vprašali, zakaj ni upoštevano mnenje Zavoda, kolektiva, krajevne skupnosti. Prevc ni bil potrjen, skupščina je imenovanje odložila in imenovala dotedanjega (mene) za vršilca dolžnosti do imenovanja (novega) ravnatelja oziroma največ za eno leto.«

"Občutek včasih lahko vara, morda med sodelavci res nimam zaupanja, podpore, kakršno sem si zamišljal, da jo imam. Zato sem 20. junija lani kolektiv prosil za anonimno glasovanje o zaupnici. Hotel sem pošteno povratno informacijo. Dobrih 67 odstotkov glasov je bilo za zaupnico, 19 proti, sedem je bilo neveljavnih. Če mi kolektiv res ne bi zaupal, ne bi vztrajal s kandidaturo za ponovno imenovanje."

Medtem je republiški parlament sprejel t.i. šolski zakon, ki določa, da postopek imenovanja ravnatelja vodi svet šole, da ustanovitelj daje soglasje k predlaganemu kandidatu, imenuje pa ga svet šole. Svet šole v Železnikih je marca letos objavil razpis, 10. aprila je zaprosil ustanovitelja, občinsko skupščino, za soglasje k imenovanju Leopolda Nastrana za ravnatelja osnovne šole v Železnikih.

Nato so se stvari spet začele zapletati. Prošnja za soglasje ni šla na skupščino, stvar je prevzel občinski izvršni svet, ki naj bi bil za to od skupščine pooblaščen.

»Po tolmačenju pravnika bi izvršni svet lahko dajal soglasje k imenovanju ravnateljev le, če bi ga skupščina za to izrecno pooblastila. Pooblastilo je v škofjeloškem primeru zelo splošno. Predsednik krajevne skupnosti Železniki Peter Krek, ki je tudi član sveta šole, je bil odločno proti meni, kljub temu imam v svetu veliko večino. Od 19 članov jih je 15 glasovalo zame, trije za Prevca, ena glasovnica je bila neveljavna. Na seji sveta nisem bil navzoč, kolikor vem, v zvezi z menoj kot "sporno osebo" ni bila sprožena nobena debata. Krek je po tem poslal pismo izvršnemu svetu, datum je po čudnem naključju sovpadal z dnem, ko naj bi izvršni svet dal soglasje zame. Očitno je na podlagi tega pisma, mnenja enega človeka, ki me je skušal oblatiti z lažmi, izvršni svet odložil sklepanje ter zahteval od sveta šole, da odgovori na Krekove obtožbe. Zanimivo, da smo v šoli sklep izvršnega sveta dobili šele 12. junija, ko smo bili na občini na sprejemu za odličnjake. Svet šole je Krekovo pisanje zavrnil. Kljub temu je izvršni svet šele po enem tednu manj kot petih mesecih (3. septembra) poslal odgovor, da ne daje soglasja k mojemu imenovanju. Zakon o zavodih določa rok 30 dni od razpisa do imenovanja, enako Zakon o splošnem upravnem postopku. Mislim, da je stvar podobna kot z Benedikom, da obstajajo izključno politični razlogi, da soglasja nisem dobil, in da je bilo mesto res obljubljeno Prevcu.«

Od 31. julija šolo v Železnikih vodi ravnatelj, katerega legitimnost bi kdo utegnil oporekati. Svet šole je Leopoda Nastrana sicer predlagal za vršilca dolžnosti za največ eno leto (tudi po navodilih ministrstva za šolstvo in šport naj bi stari ravnatelji opravljali naloge do izvolitve novih), vendar tudi za vršilca dolžnosti mora dati soglasje ustanovitelj, torej škofjeloški izvršni svet.

Peter Krek je v pismu, ki ga je poslal izvršnemu svetu, med drugim zapisal, da "utemeljeno sumi na realsocialistične razmere, ki vladajo v tej šoli". Leopold Nastran na to odgovarja: **»Ne vem, kaj naj bi to pomenilo. Učitelje spodbujam za uvajanje novosti, imamo integriran pouk v prvi razredih, v treh tudi opisno ocenjevanje učencev, sprejeli smo projekt treh ocenjevalnih obdobij, uvedli zgodnje učenje tujih jezikov v četrtem razredu, pouk etike in družbe, že peto leto učenci lahko izbirajo - tudi fakultativno - med nemščino in angleščino, skratka, nimam se za nikakršnega okostenelega realsocialista.«**

Bonča: G. Demšar nam ni odgovoril

Zora Bonča, predsednica sveta šole: O»15. septembra sem skupaj s predsednikom sveta staršev Filipom Blaznikom in predstavnikom krajevne skupnosti Železniki Filipom Demšarjem odšla k predsedniku škofjeloškega izvršnega sveta Vincenciju Demšarju. Naš namen je bil, da bi od njega zvedeli, zakaj izvršni svet ni dal soglasja k imenovanju Leopolda Nastrana. Morda ve izvršni svet o Nastranu kaj slabega, kar v svetu šole, kolektivu, kraju ne vemo, radi bi se o tem pogovorili, če bi nas prepričal, bi najbrž tudi mi spremenili mnenje. Odgovora nismo dobili. Gospod Demšar je dejal le, da nam sklepa izvršnega sveta ni dolžan razlagati, da tudi sam od članov ne terja pojasnil, da je sklep pač tak, kot je. Rekel je, še da v Železnikih nismo edini, kjer ravnatelj ni dobil soglasja.

Zanimal me je rezultat glasovanja v izvršnem svetu, tudi tega nismo zvedeli. Razmišljamo, kaj zdaj, kako stvar rešiti, da bi bilo čim bolje za kolektiv. Rabimo nekaj časa za premislek.«

Krek obtožuje

Peter Krek, član sveta šole, je 15. aprila letos posla izvršnemu svetu pismo, ki je IS očitno prišlo prav, da Nastrana ni podprl, čeprav je svet šole v kasnejšem odgovoru zavrnil vse Krekove obtožbe kot neutemeljene.
Peter Krek je zapisal:

»Na 5. seji sveta KS Selca, dne 28. novembra 1992, sem bil imenovan za predstavnika KS Selca v svetu osnovne šole Železniki. Iz meni neznanih razlogov do tedaj predstavniki KS nismo sodelovali v svetu šole.

*Na zadnji 21. seji je bila glavna točka dnevnega reda volitev novega ravnatelja. Po navedbah predsednice sveta **g. Zore Bonča** je volilnih upravičencev sveta 21. 7 predstavnikov šole, 7 predstavnikov iz sveta šole in 7 predstavnikov krajevnih skupnosti in ustanovitelja. Po statutu, s katerim razpolaga ustanovitelj in naj bi bil veljaven iz leta 1983, je v členu 136 določeno, da je v svetu šole 23 članov. Zato predlagam, da pred izdajo soglasja k imenovanju ravnatelja, izvoljenega na 21. seji sveta šole Železniki, preverite legitimnost obstoječega sveta šole.*

Vprašljivo je tudi ravnanje predsednice sveta šole, ki je lansko leto pred glasovanjem v skupščini o novem ravnatelju neupravičeno izdala uraden dokument sveta šole, le na podlagi neformalnih pogovorov z nekaterimi člani sveta, v katerem se daje nekritična podpora g. Nastranu.

Ravnatelj je po zakonu odgovoren za zakonitost poslovanja, zato bi taka dejanja moral preprečiti, ne pa jih celo spodbujati ali celo sam organizirati, kot je to primer tako imenovanega referenduma z dne 20. junija 1991. Predlaganje, organizacija in izvedba tega referenduma o samemu sebi, je tako v nasprotju s 124, 125, 126 členom statuta kot tudi z zakonodajo o referendumu.

V preteklih letih je po izjavah staršev svet staršev le formalno obstajal, sestajal pa se ni, čeprav je v statutu (člen 191) določeno, da se mora sestati najmanj dvakrat letno.

Ker je vodenje šole, v kateri se za življenje vzgaja 800 otrok v najobčutljivejšem obdobju za oblikovanje osebnosti skrajno odgovorna in zahtevna javna funkcija, prosim, da kot ustanovitelj preverite verodostojnost navedb in izvedete ustrezne ukrepe.

Kot oče otrok, ki bodo čez nekaj let po zakonu obvezni obiskovati šolo, sem v resnih skrbeh zaradi vzdušja, ki vlada med starši kot tudi učitelji. Ilustrativna je pripomba na svetu KS Selca, pri izbiri člana sveta šole: »bodi ti (podpisani), ker še nimaš otrok v šoli«. Iz tega kot tudi izjav nekaterih učiteljev in staršev, vsekakor pa iz navedb na začetku utemeljeno sumim na realsocialistične razmere, ki vladajo v tej šoli.

G. Nastran kljub številnim seminarjem ni spoznal, d je bistvo uspešne vzgoje sodelovanje, da za uspešno delovanje sveta in kluba staršev ni dovolj le prostor in papir, ampak da je on prvi poklican, da je poleg vzgoje otrok odgovoren tudi za vzgojo staršev za delo v svetu ali klubu staršev. Z izjavo, da bo v klubu staršev navzoč le na izrecno zahtevo, da se starši ne bi bali, implicitno postavlja starše na nasprotni breg, kljub temu da sodobna organizacijska znanost tudi na področju proizvodnih dejavnosti zagovarja sodelovanje, kaj šele pri vzgoji otrok.

Kot davkoplačevalec sem obvezen plačevati davek, s katerim financirate to šolo. Po zakonu sem dolžan pošiljati svoje otroke v državno šolo. Zato od vas, kot ustanovitelja zahtevam, da poskrbite, da bodo razmere v šoli take, da ji bom lahko otroke zaupal brez skrbi, da bom ravnatelja in učitelja imel za konstruktivne sodelavce pri vzgoji mojih otrok. Osnovna šola ni podjetjem, kjer direktor skrbi za finančno uspešnost, ampak javna ustanova, ki jo moram po zakonu pustiti, da sovzgaja moje otroke. Zato zahtevam, da se zagotavlja tudi moralna integriteta vzgojiteljev, v prvi vrsti ravnatelja.«

Ivo Antič

MOZGOTREBCI

(žebljice do sredice

V volčjem tropu je najbolj nevarno biti v volka preoblečena ovca.

Skrajnosti vodijo v slepo ulico, srednja pot pa v brezpotje.

Sredinec je najvišji tako na levi kot na desni roki.

Kdor sedi na dveh stolih, je na kahli.

Trdil je, da je nevtralen, dokler niso ponj prišli - oboji.

V vsaki ovci je lahko skrit volk, ampak v vsakem volku zagotovo ni skrita ovca.

ŠTEFAN ŽARGI

Oreh izvolitve nove kranjske vlade bo težko streti

Nenačelna koalicija

V ponedeljek je kar precejšnje presenečenje vzbudila objava dogovora sedmih kranjskih strank, ki so se odločile, da predlagajo izvolitev novega mandatarja za kranjsko vlado, pri čemer so se nekatera strankarska zavezništva podrla, nastala pa nekatera nova. Zlasti nesodelovanje Liberalne stranke, ki je veljala za steber dosedanje kranjske oblasti in s katero očitno ni bilo mogoče doseči dogovora, obeta še razburjenje in negotovost pri glasovanju.

Ni skrivnost, da pogajanja o sestavi nove vlade potekajo že vse od smrti dotedanjega predsednika Vladimirja Mohoriča, ki je preminil v mesecu maju, seveda, kot je to običajno, skrito pred očmi javnosti. Tudi ni skrivnost, da se je o potrebi po zamenjavah v vladi že govorilo, ko je g. Mohorič še aktivno vodil to vlado, saj je vedno bolj postajalo očitno, da vsi niso enako kos svojim nalogam, eden od članov vlade pa je celo, že pred tem, odstopil. Da se izognemo morebitnemu nesporazumu, naj k temu pristavimo, da je odstopil član LDS zadolžen za pospeševanje zaposlovanja, ki so mu vsi, ne glede na strankarsko pripadnost, priznavali izjemno uspešnost.

Nasploh pa je možno gledati na uspeh in kvaliteto dela vlade z dvojnimi merili: skozi strankarska očala, kjer so v ospredju uspehi ali neuspehi pri uresničevanju strankarskih interesov, ter poskus presoje dejanskih rezultatov pri uresničevanju nalog izvršnega sveta, ki naj bi skrbel v splošno dobro. Realno je merila pravzaprav nemogoče povsem ločiti in s tem ocene vsaj v določeni meri objektivizirati, možen pa je raz-

Alenka Kovšca, Stranka demokratične prenove Kranj:

»SDP ni bila vključena v dogovore o novi kranjski vladi, kar je navsezadnje logično, saj je bila edina stranka, ki je kontinuirano opozarjala na napake in slabo delo Izvršnega sveta občine Kranj, predvsem pa na sistematično uničevnja družbenih dejavnosti ter družbene infrastrukture te občine, da ne omenjamo vrste neuresničenih sklepov o nadzoru dela izvršnega sveta, saj vrsta odborov za spremljanje dejavnosti niso bili niti konstituirani. Naši argumenti so prepričali tudi poslance v drugih strankah in tako so npr. poslanci LDS odstopili iz svojih funkcij. Mi smo se bili pripravljeni pogovarjati o sestavljanju nove vlade, vendar le tako, da bi prišlo do temeljite zamenjave v izvršnem svetu, ker ocenjujemo, da so posamezni sekretarji na posameznih resorjih povsem nekompetentni in povzročajo škodo, ki jo kot občani že čutimo. Prepričani smo, da izvršni svet ne dela dobro in brez bistvenih sprememb bodo še vedno delali ljudje, ki razmišljajo predvsem strankarsko in mešajo komunalni sistem z ideologijo. Čudi nas, da so nekateri funkcionarji strank iz bivše opozicije pripravljeni participirati pri takem organu izključno zaradi oblasti, saj si ne predstavljamo, da bi lahko ob takem razmerju sil lahko pripomogli k spremembi politike le-tega.

SDP ta čas seveda ni stala križem rok in tudi v prihodnje bo opozarjala na vse napake, pomanjkljivosti in nedelo izvršnega sveta. Nekateri funkcionarji tako ali tako delajo le še za svoje stranke in jim ni mar skupno dobro, o čemer bomo spregovorili na prihodnjem zasedanju skupščine. Občina izgublja svoje pozicije, centralizacija se nadaljuje, mi pa, za razliko od drugih, vidimo svojo prihodnost v močnem komunalnem sistemu, kjer bomo občani lahko odločali o nekaterih najpomembnejših pogojih bivanja. Če me sprašujete o tem, kako bo na skupščini, pa naj povem, da mislim, da ne bo šlo vse tako gladko, kot si to predstavljajo tisti, ki so sklicali tiskovno konferenco o novi vladi. Dogovor ima nekaj lukenj in dejstvo je, da si v strankah, ki so pristopile (LDS in SS) o tem niso enotni. Poslanci se bodo odločali po svoji vesti, če pa si zaslužimo tako oblast, jo bomo pač imeli - tudi to je del demokracije.«

MENJALNICA
D-D PUBLIKUM
KRANJ, Bleiweisova 16
od ponedeljka do petka
7. - 17. ure
REZERVACIJE, INFORMACIJE:
(064) 217-960, 218-463

UGODNOST = PRILOŽNOST

PANORAMA

HALLO
242-274
PIZZA
DELOVNI ČAS:
VSAK DAN OD 8^{30} - 22^{00}
NEDELJA OD 11^{00} - 22^{00}

IZJAVA TEDNA

Kubiki

Iz intervjuja z Dušanom Šešokom, ministrom za industrijo Republike Slovenije, objavljenem v torek, 29. septembra, v Delu:

... **Vprašanje: Kaj pa menite o ugotovitvah SDK v zvezi z nesrečnim nakupom vašega ministrskega avtomobila?**

Odgovor: To sploh ni nesrečen, pač pa zelo dober nakup.

Vprašanje: Zakaj ni bil knjižen na račun vašega ministrstva?

Odgovor: Bil je.

Vprašanje: Ali ne drži ugotovitev SDK, da je bil nakup knjižen pod postavko »sredstva za izvajanje nalog ob osamosvojitvi Slovenije« ministrstvu za notranje zadeve?

Odgovor: Knjižen je bil pod ustrezno postavko finančnega in ne policijskega ministrstva, kot so pisali časopisi. Poleg tega pa mi je takšen avto v ovkiru pravilnika vlade pripadal. Ta avto ima 2.290 kubikov, pripadal pa mi je avto do 2.500 kubikov...

V A B L J E N I

KINOLOŠKI DAN NA JESENICAH

Jesenice - Kinološko društvo Jesenice uspešno deluje že šesto leto. Organizira različne tečaje, razstave, vzrejne preglede in tekmovanja. V soboto, 3. oktobra, pa člani društva pripravljajo Kinološki dan z začetkom ob 10. uri na Čufarjevem trgu na Jesenicah. Med drugim bodo predstavili nastop šolanih psov in zabavni program.

J. Rabič

REKREACIJSKO DRSANJE

● **BLED**
Urnik drsanja: sobota in nedelja od 9. - 10.30, od 18. - 19.30
Cena: otroci do 10 let 100 SIT, odrasli 200 SIT, izposoja drsalk 250 SIT
Hokejska šola za otroke, rojene l. 84 in mlajši. Vpis je možen vsak torek ob 15. uri v športni dvorani na Bledu. Vpisnina je 1.000 SIT.

● **JESENICE**
Urnik drsanja: sobota in nedelja od 14. - 15.30 ure
Cene: otroci do 14 let 100 SIT, odrasli 200 SIT

● **LJUBLJANA - HALA TIVOLI**
Urnik drsanja: torek in petek od 20.30 - 22, sreda, četrtek, sobota od 20. - 21., sobota in nedelja od 10. - 11.30 in od 14. - 15.30 ure
Cena: otroci 70 SIT, odrasli 120 SIT (ob delavnikih), 150 SIT (sobota, nedelja)

● **KRANJ**
Drsališče bo predvidoma odprto po 1. novembru 1992

Rože

TRATARJEVE VODENKE

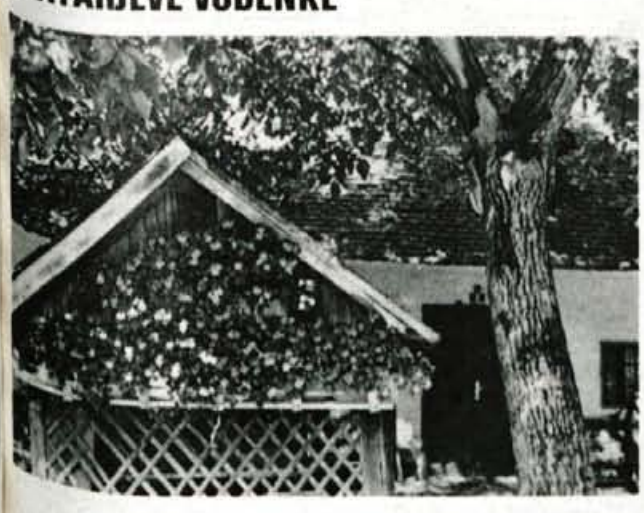

Kdor pri cerkvi Sv. Marjete na Trati pri Velesovem zavije navzgor proti Tratarju, ga na dvorišču pod košato krošnjo orehа pozdravi stara lesena uta s polnim naročjem vodenk. Uta je res že preživela svoje in se je verjetno niti ne splača več popravljati, toda Tratarjevi hiši daje pridih domačnosti, govori o poletjih, ko je bil Tratarjev ata še mlad mož in sta s pokojnim očetom moževala v tej utici, vsaj malce odmaknjena od otroškega živ-žava, ob nedeljah pa so prisedli tudi sosedje, da so kakšno rekli o vremenu, o letini. Že od nekdaj je bil na uti ta mali "gank", polica za rože. Jelka Grilc, mlada gospodinja pri Tratarju, zdaj pri hiši skrbi za rože. Na novi hiši jih ima polne balkone in okna. Ne pridejo še toliko do izraza, ker hiša še ni omeтana, toda ko bo, bo kaj videti. Tokrat pa ostanimo pri vodenkah na uti. Tratarjeva Jelka jih zgodaj, navadno že februarja poseje, ko so sadike dovolj velike, pa jih posadi v lončke. Zdaj že nabira seme vodenk. Paziti je treba, da je dovolj zrelo, ne sme pa zamuditi, kajti pri vodenki semenski mošnjiček poči in seme se raztrese po okolici. Zato je treba ujeti pravi čas.

Za rože prinese prst iz bošta, doda malo "glince", to je pesek od ometa, ki vsebuje tudi apno. Tako zemljo imajo rože rade. Čez poletje pa jih zaliva s postano vodo. Če Jelke ni doma, priskoči na pomoč mama Angela, toda "ta glavna" za rože je pri hiši Jelka. In dokler bo uta stala, bodo na njej rože, da bodo pozdravljale mimoidoče. ● **D. D.**

PRVA NAGRADA IGORJU POKORNU

Na drugem bienalu Razstava fotografij in barvnih diapozitivov na temo konj v Škofji Loki - razstava bo na ogled v galeriji Fara v Škofji Loki od 2. do 30. oktobra - je prvo nagrado za kolekcijo diapozitivov dobil naš oblikovalec **Igor Pokorn.**

»S fotografijo se ukvarjam zgolj ljubiteljsko,« pravi Igor Pokorn. **»Zato, ker se aktivno ukvarjam s konjskim športom, mi tematika konj najbolj leži, zato mi iz zasebnega arhiva ni bilo težko izbrati serijo na temo o konjih.**

Lani sem sodeloval pri organizaciji te razstave, sem se letos sploh prvič v življenju prijavil na razpis. Bil sem izjemno presenečen, saj niti približno nisem pričakoval, da bom sploh prišel v ožji izbor, kaj šele, da mi bo diapozitive strokovna komisija tako visoko ocenila. Mislim, da je bila strokovnjakom najbolj všeč likovna predstavitev tematike, kajti tehnična plat mojih diapozitivov je zelo preprosta. Na naslednjem bienalu nameravam še sodelovati, posebej zato, ker organizatorji obljubljajo mednarodno udeležbo.«
Čestitamo!

25 LET ALPSKEGA KVINTETA

Danes, v petek, 2. oktobra, bo v kulturnem domu v Mengšu koncert Alpskega kvinteta ob njegovi 25 - letnici. Alpski kvintet bo v soboto, 3. oktobra, nastopil tudi v Festivalni dvorani na Bledu.

Alpski kvintet je praznovanje svojega lepega jubileja načrtoval že za lani, vendar so koncerti zaradi vojne odpadli. Tako so morali jubilejne koncerte preložiti na letos.

Alpski kvintet je v Sloveniji in v tujini izdal že veliko plošč in prejel vrsto priznanj in nagrad. V Avstriji so Alpskemu kvintetu podelili kar pet zlatih in eno diamantno ploščo, doma pa dve zlati. Člani kvinteta redno nastopajo na vseh večjih prireditvah v tujini in se stalno pojavljajo v satelitskih programih. Za jesen načrtujejo veliko, 40 dnevno turnejo po Nemčiji s priljubljenimi in znanimi voditelji. Na koncertu na Bledu in v Mengšu bodo poleg Alpskega kvinteta nastopili tudi Slovenski oktet, Green townjazz band, harmonikar Domen Jevšenak, dobitnik zlate harmonike Ljubečna 92. Koncertne točke bo povezoval Boris Kopitar. Po koncertu na Bledu bo še zabava z ansamblom Nagelj. Prireditelji za obiskovalce pripravljajo prijetno presenečenje.

Sponzorji jubilejnih koncertov Alpskega kvinteta so: pokrovitelj Casino Bled, Gorenjski glas, Slovenske novice, Kmetijska zadruga Goriška Brda, Radio Triglav Jesenice, Vodnogospodarsko podjetje, Hidrotehnik Ljubljana, Blagovnica napredek Domžale.● **D. S.**

NOVO V KINU

Visoke pete

Film o nenavadnem odnosu, polnem tako sovraštva kot ljubezni med materjo in hčerjo ter njunim ljubimcem, je v evropskih kinematografih že zbudil veliko pozornost in je že med največjimi uspešnicami tega filmskega leta.

Film je ganljiva in zabavna melodrama, za katero je scenarij napisal režiser sam. V zgodbi se odmotava zamotani klobčič strastnih čustev, ki segajo v najbolj skrite kotičke duše in katerih motivi nikdar niso do konca pojasnjeni. Na koncu film svojo poanto prenese z glavnih junakov na vse udeležence v zgodbi in ti se morajo soočiti s svojimi strahovi in odkriti ne le resnico o smrti v filmu, marveč tudi o samih sebi.

V filmu igrajo: Victoria Abril, Marisa Paredes, Miguel Bose in še drugi priznani španski igralci.

V R E M E

Vremenoslovci nam za konec tedna napovedujejo močno poslabšanje vremena s padavinami in ohladitvijo. V jasnih nočeh se bo lahko ohladilo pod 5 stopinjami Celzija.

Lunine spremembe:

Prvi krajec bo 3. oktobra ob 15.12 uri. Kadar se Luna spremeni med 14. in 16. uro, Herschlov vremenski ključ predvideva lepo in toplo vreme.

TRGOVINA JEREBIKA - DIŠEČI NAKUPI, ZDRAVI IZLETI - Na Tomšičevi 36 v starem delu Kranja so v soboto odprli trgovino s pestro ponudbo za tiste, ki bi radi živeli in jedli zdravo. Naprodaj so zdrava polnovredna živila, program hrane za športnike, sveže graham žemlje iz šenčurske pekarne ter tudi razni čaji, mazila in zeliščа. Posebej opozarjajo na avstrijski ponudbo Schneekoppe za diabetike z več kot 50 proizvodi. Pomembni za uporabnike zobnih protez so zlo kakovostni izdelki z imenom Fitty dent (lepila za proteze in čistilne tablete). Lahko se boste dogovorili za radiestezijski pregled stanovanja in ljudi. Organizirali bodo tečaje za sprostitev, jogo, shiatsu, vabijo vas na sobotni izlet s kolesi. Oglasite se, veseli bodo vašega obiska. Foto: Gorazd Šinik

BRIGITA LUPŠA - NOVA PEVKA NA SLOVENSKI GLASBENI SCENI

Predstavljamo mlado pevko Brigito Lupša iz Čadovelj pri Tržiču, o kateri bomo verjetno v Sloveniji kmalu veliko slišali.

Doslej ima za seboj zanimivo in po svoje nenavadno glasbeno pot. V njeni družini je petje vsem pri srcu, zato je že s petimi leti sama prepevala. Naučila se je igrati na citre in nastopila na nekaterih domačih prireditvah.

Zatem se je njena pot obrnila povsem drugače. Predvsem s pomočjo strica v Avstriji se je odločila za skok čez mejo, kjer je v kratkem času dosegla zares lep uspeh. Iz domače glasbe se je preusmerila v komercialno rock glasbo. Začela je nastopati na festivalih mladih talentov, kjer je kar 5-krat zmagala, 2-krat pa še v finalu podobnih festivalov, kjer je dobila 2 zlati CD plošči.

Naslednji pomembni nastop jo čaka 16. oktobra v Bregencu v Avstriji, kjer si na festivalu prav tako želi zmago. Zatem jo čaka snemanje kasete v Münchnu, na kateri bo tudi lepa skladba Hvala Nemčija, ki jo je napisala v zahvalo tej evropski državi ob osamosvojitvi Slovenije. Brigita o sebi pravi: "Sem vesele narave, poleg petja tudi zelo rada plešem, planinarim, kolesarim in kuham. Rada pomagam soljudem, saj sem po poklicu bolniška negovalka.

Želim uspeti v tujini, kjer se ni lahko prebijati. Zadovoljna sem s tem, kar sem že dosegla. Sedaj pa si želim, da bi me spoznali tudi slovenski ljubitelji glasbe. Naj še omenim, da sem rada v naravi, predvsem v moji zeleni dolini pri Tržiču."

Prvi nastop Brigite Luše z novim glasbenim izrazom bo v petek, 2. oktobra, ob 19.30 v dvorani gledališča Tone Čufar na Jesenicah.

Tekst in foto: J. Rabič

PETEK, 2. oktobra 1992

1. PROGRAM TV SLOVENIJA

9.45 Teletekst TV Slovenija
10.05 Video strani
10.10 Moja družina in ostale živali, angleška nadaljevanka
10.40 M. Matičetov: Zverinice iz Rezije, ponovitev lutkovne igrice
11.00 O raku, ponovitev angleške poljudnoznanstvene serije
11.50 Poslovna borza, ponovitev
12.00 Poročila
12.05 TV dnevnik BiH, ponovitev
13.15 Video strani
13.30 Umetniški večer: Andrej Hieng, ponovitev
14.20 Izgubljeni sin, posnetek gledališke predstave
16.20 Gospodarska oddaja: R & R, ponovitev
17.00 TV Dnevnik
17.10 Tok, tok
19.05 Risanka
19.20 Napovednik
19.25 EPP
19.30 TV Dnevnik, Vreme, Šport, Forum
20.26 EPP
20.30 J. Mortimer: Odloženi raj, angleška nadaljevanka
21.10 EPP
21.25 Sova
21.25 Roseanne, ameriška nanizanka
21.50 TV Dnevnik
22.20 Sova, nadaljevanje
22.20 Poštenjaka in lumpka, ameriška barvna nanizanka
23.10 Zločini iz strasti, ameriški barvni film
0.55 Video strani

2. PROGRAM TV SLOVENIJA

16.35 Video strani - **16.45** Sova, ponovitev - Dragi John, ameriška nanizanka; Zgodbe iz Hollywooda, ameriška barvna nanizanka - **18.00** Regionalni program - Maribor - **19.00** Jazz in blues - **19.30** TV Dnevnik BiH - **20.00** Koncert simfonikov RTV, prenos 1. dela - **20.45** Gozdarska koča Falkenau, nemška nadaljevanka - **21.15** Večerni gost: Pater Janez Mihelčič - **22.05** Studio City - **23.05** Video strani

1. PROGRAM TV HRVAŠKA

7.30 Pregled sporeda **7.35** TV koledar **7.45** Santa Barbara, ponovitev ameriške nadaljevanke **8.30** Dobro jutro, Hrvaška **10.00** Poročila **10.05** TV šola **10.05** Otrok, šola, dom, oddaja za starše in učitelje **10.30** Po stezah Karpatov **11.00** TV Leksikon: Družbene neenakosti **11.15** Angleški jezik **11.30** Živeti kot ves svet, dokumentarna oddaja za mlade **12.00** Poročila **12.05** Murphy Brown, ponovitev ameriške humoristične nanizanke **12.30** Jutrofon **13.00** Slika na sliko, ponovitev **13.45** Poročila **13.50** Hiša orhidej, ponovitev ameriške barvne nadaljevanke **14.45** The big blue, oddaja za Unprofor **15.10** Busove zgodbe, otroška serija **15.35** Metin, otroška nadaljevanka **16.00** Poročila **16.10** Alles gute, tečaj za nemški jezik **16.40** Risanke **17.05** Slikica: Miljana **17.10** Polnočni klici, ameriška nanizanka **18.00** Poročila **18.05** Alpe - Donava - Jadran **18.35** Santa Barbara, ameriška nadaljevanka **19.17** Risanka **19.30** Dnevnik **20.05** 16 V 16 **20.55** Poslovni klub **21.40** Ekran brez okvirja **22.45** Dnevnik **23.10** Slika na sliko **23.55** Poročila v nemščini **0.00** Poročila v angleščini **0.05** Horoskop **0.10** Poročila **0.30** Ime Carmen, francoski barvni film **1.40** Poročila **1.45** Video strani

2. PROGRAM TV HRVAŠKA

17.35 Video strani **17.45** Ameriški nemi filmi, ponovitev ameriških nemih komedij **19.30** Dnevnik **20.05** Igra, niz in zmaga, angleška barvna nadaljevanka **21.05** Hiša naprodaj, humoristična nanizanka **21.35** Fluid rock caffe **22.10** V avtobusu, humoristična nanizanka **22.35** Gardijada **2.35** Video strani

KANAL A

9.45 A Shop **10.00** RIS, risanke in spoti **10.30** Mojstri zla, ponovitev ameriške kriminalke **12.05** A Shop **12.20** Video strani **18.45** A Shop **19.00** Napoved sporeda, Vreme **19.02** Kult-ura, ponovitev **19.45** A Shop **20.00** Risanke **20.15** Dnevno-informativni program **20.30** Vreme **20.32** Ninja z devetimi življenji, ameriški akcijski film **22.07** Dnevno-informativni program **22.20** Poročila v angleščini: Deutsche welle **23.00** MCM **1.00** Video strani

TV AVSTRIJA 1

9.00 Jutranji program: Čas v sliki **9.05** Avstrija, ponovitev **9.30** Rušči-

SLOVENIJA 1

Zločini iz strasti, ameriški barvni film

Modna oblikovalka Joana Crane se boji obveznosti, ki izvirajo iz stalnega razmerja in živi dvojno življenje: ponoči se kot plavolasa prostitutka China Blue predaja svojim strastem. Grady, mlad družinski oče, ki priložnostno dela za detektivsko agencijo, zasleduje oblikovalko. Njeni delodajalci sumijo, da dela za konkurenco. Versko blazni duhovnik Shayne pa je za petami Chini Blue. Hoče ji izgnati demone zla.

na **10.00** Družinske vezi, ponovitev **10.30** Senatoričina preteklost, ponovitev ameriške kriminalke **12.10** Video razglednice: Centralna Avstralija - Alice Springs **12.15** Domače reportaže **13.00** Čas v sliki **13.10** Mi, ponovitev **13.35** Sinha Moca, telenovela **14.00** Dom za živali **14.45** Mojstri jutrišnjega dne **15.00** Jaz in ti **15.05** Nekoč je bila ... Amerika, risana serija **15.30** Am, dam, des **15.50** Črni blisk Blesk: Kralj rodea **16.15** Zoom **16.30** Video uspešnice in kviz **17.00** Mini čas v sliki **17.10** Wurlitzer **18.00** Čas v sliki **18.05** Mi **18.30** Mac Gyver: Mancov zaklad **19.22** Znanje danes **19.30** Čas v sliki **19.53** Vreme **20.00** Šport **20.15** Primer za dva: Pohlep **21.25** Pogledi s strani **21.35** Trmoglavec, francoska komedija **23.10** Čas v sliki/Šport **23.35** Cafe Fear - Vaba za zver, ameriška psihološka kriminalka **1.15** Poročila/1000 mojstrovin

TV AVSTRIJA 2

8.30 Vremenska panorama **14.45** 1000 mojstrovin **15.55** Leksikon umetnikov **16.00** Švedski slavček, nemška melodrama **17.30** Otoki na koncu sveta: Sipine **18.00** Družinske vezi: Moja mati - moja prijateljica **18.30** Milijonsko kolo **19.00** Lokalni program **19.30** Čas v sliki/Vreme **20.00** Kultura **20.15** Figl avstrijski **21.00** Rojstni dan O **22.30** Čas v sliki **23.00** Mojstrovine: Billy, how did you do it?, dokumentarna oddaja **23.50** American supermarket **0.15** 1919, britanski film **1.50** Poročila/1000 mojstrovin

1. RADIO ŽIRI

14.00 - Napoved programa - **14.15** - Naše okno - **14.30** - Devizni tečaj - **14.35** - Misel za dan - **15.00** - Dogodki danes - jutri - **15.30** - Prenos dnevno-informativne oddaje Radia Slovenija - **16.00** - Radio Žiri spet z vami - napoved programa - **17.00** - Športni utrinki - **17.20** - Zanimivi ljudje - **18.00** - Novice - obvestila - osmrtnice - **18.20** - Moda skozi razvoj glasbe - **19.00** - Odpoved programa -

1. RADIO TRIGLAV JESENICE

11.00 - Napoved, telegraf, horoskop, EPP - **12.00** - Glasba, EPP - **13.00** - Danes do trinajstih, EPP - **14.00** - Kulturna dediščina, Obvestila - **14.30** - Novice, EPP - **15.30** - Dogodki in odmevi - **16.00** - Obvestila - **16.30** - Novice, EPP - **17.00** - Lestvica popularnih 40 do 22. ure -

RADIO KRANJ

8.00 - Dobro jutro Gorenjska - **8.20** - Oziramo se - **8.30** - Hov - ne znam domov - **8.40** - Pregled dnevnega tiska - **9.00** - Gorenjska včeraj - danes (regionalna poročila) - **9.20** - Novinarski blok - **10.00** - Poročila Radia Slovenija - **10.55** - Pet za pet - **12.15** - Osmrtnice, zahvale - **12.20** - Črna kronika - **12.55** - Pet za pet - **13.00** - Pesem tedna - **14.00** - Gorenjska danes - **15.30** - Dogodki in odmevi - **18.00** - Gorenjska danes - jutri - **18.20** - Novinarski blok - **18.50** - Radio Kranj jutri - **19.00** - Nasvidenje -

RADIO TRŽIČ

16.00 - Pozdravljeni - **16.10** - Obvestila - **16.30** - Kaj se dogaja na današnji petek - **16.35** - Apokaliptični kabaret Radia Študent - **17.05** - Glasbena delitacija - Eric Clapton, 7. del - **17.45** - Prisluhnite izbrani glasbi - **18.50** - Kaj pripravljamo za jutri - **19.00** - Slovo -

KINO 2. oktobra

CENTER amer. krim. srhlj. ROKA, KI ZIBLJE ZIBKO ob 16., 18. in 20. uri **STORŽIČ** amer. trda erot. PLAVI ANGEL ob 18. in 20. uri **ŽELEZAR** prem. amer. akcij. filma GLADIATOR ob 18. in 20. uri **DUPLICA** amer. kom. BINGO ob 18. uri, prem. amer. erot. drame DIVJA ORHIDEJA II. ob 20. uri **KOMENDA** špan. krim. kom. VISOKE PETE ob 20. uri **ČEŠNJICA** amer. kom. NIČ VIDEL, NIČ SLIŠAL ob 20. uri **RADOVLJICA** amer. akcij. film OBRAČUN V MALEM TOKIJU ob 20. uri

Minuli petek smo na avtobus posadili Žiga Korena, pa njegovega spisa niti objavili nismo. Izrinile so ga reklame. "Napako" danes popravljamo, na avtobus, ki nas bo konec šolskega leta popeljal v Železnike, pa spuščamo novega potnika. To je Eva Hawlina iz 5. d r. osnovne šole Cvetka Golarja na Trati.

Šolarje z Orehka je v sredo obiskala Svetlana Makarovič. Namesto običajnega pouka so prisluhnili njenim zgodbicam, nato pa jih dramatizirali in na koncu še uprizorili. Seveda jim je Svetlana, ki ima razen muckov rada tudi otroke, pri tem rada pomagala. Bil je poučen, ustvarjalen, zanimiv, drugačen šolski dan. - Foto: D. Gazvoda

Postal bom znanstvenik

Že kot čisto majhen deček sem si želel postati znanstvenik. Najbolj so me mikale razne barvne tekočine in epruvete. Tudi danes želim, da bi delal nekaj takega. Ko bom pretakal tekočine, se bom zmotil in bo vse razgnalo v zrak, razen mene. Ves bom črn in z navzgor obrnjenimi lasmi bom stal sredi napol podrte hiše.

Drugič mi bo poskus uspel. Iznašel bom nekaj za človeštvo, zdravilo, ki bo ublažilo vse bolečine.

Obiskali me bodo vsi najboljši znanstveniki, ki bodo živi. Obiskal me bo tudi sam George Bush. Kasneje bom postal najboljši in najbolj znani znanstvenik na svetu.

Janez Praprotnik, 6. a r. OŠ Bistrica pri Tržiču

Druščina se klati po Ribnem

Nekega vročega počitniškega dne smo se odločili, da raziščemo kraško podzemno jamo. Doma je vsak pripravil svojo opremo: vrv, svetilke, bakle, sveče in spravil v nahrbtnik. Ob dogovorjeni uri smo se dobili pred vhodom v jamo. Ta je bil na vznožju Ribenske gore. Po ozkem rovu smo se drug za drugim splazili v jamo. S svetilkami smo si svetili pot. Prišli smo do zoženega dela rova in veliko truda je bilo potrebno, da smo premagali oviro.

Znašli smo se v jami. Naše svetilke so jo lepo razsvetlile in jama se mi je zdela prečudovita in skrivnostna. Nahrbtnik sem odložil na vlažno zemljo, iz njega vzel svečo in jo prižgal. Zapičil sem jo v mehko zemljo poleg nahrbtnika. Šli smo si ogledat jamo. Odkrili smo manjše rove, ki so se med seboj povezovali. Naenkrat je nekaj močno zasmrdelo. Stekel sem k nahrbtniku. Bilo je že prepozno. Moj nahrbtnik je bil že v plamenih. Hitro smo pogasili ogenj, pobrali ostanke nahrbtnika in jadrno zapustili jamo. Dim se je zalezel v rove, ki so vodili iz jame.

Zunaj na svetlobi smo hlastajoče vdihavali svež zrak in se smejali svoji jamarski dogodivščini.

Žiga Koren, 7. c r. OŠ prof. dr. Josipa Plemlja Bled

Konec paše v planini - Prejšnjo nedeljo je v gosto porasli globeli pod Bistriško planino čudno lomastilo, vmes pa je bilo slišati predirljive klice. Ko je vse skupaj prišlo bliže, smo že vedeli za kaj gre: otroci so čredo krav kar sami gnali z Bistriške planine v dolino. Veliko so imeli opraviti. Bolj ko so jih tiščali na stezo, bolj so silile na plano, na cesto pod Dobrčo. A je bila peterica, Miro Pretnar, Boštjan Gabrovšek in Matjaž Aljančič iz Brezij ter Tina in Romana Pušavec s Hudega, vseeno kos rogati čredi. Nazadnje je kar prehitro šlo v dolino. Konec paše pomeni tudi dokončno konec počitnic. Lepe so imeli, lepše kot marsikdo, čeprav niso šli na morje. - Foto: D. Dolenc

Če bi bila pisateljica...

Ko v zibki sem ležala,
mi je mati knjigo brala.
Ko pa mati je zaspala,
knjiga je iz rok ji pala.

Pa prišle so konjenice
in za njimi rojenice,
vsaka svoje je
pripovedovala,
šepetale mi v lice.

Eva Hawlina, 5. d r. OŠ Cvetka Golarja Škofja Loka

Cicibaniada na Planini

V sredo, 7. oktobra, bo ob devetih dopoldne v športni dvorani na Planini šesta cicibaniada. To je družabno srečanje cicibanov iz vse kranjske občine. Tekmovalci bodo skakali v vrečah, valili medicinko in premagovali številne ovire. "Vsi znamo biti prvi", je med drugim zapisano v povabilu na cicibaniado.

Anketa

Kako se počutiš, ko smo uro premaknili nazaj?

Počutim se čisto v bioritmu. Naravna ura se mi zdi boljša kot umetna. **Metka Bežek, učiteljica**

Boljše je, da lahko dalj časa spim. **Luka Štern, 6. b**

Fino, ker je zjutraj že dan, ko se zbudim. **Breda Rehberger, učiteljica**

Zaspano. **Petra Planinc, 7. a**

V redu. **Katja Ribnikar, 6. a**

Ta sprememba se mi zdi čisto O. K. **Janja Prezelj, 7. a**

Mislila sem, da bom prej hodila spat. **Milena Tavželj, učiteljica**

Zbudim se po stari uri, nato pa eno uro gledam v zrak, dokler ni čas, da grem v službo. **Tomaž Rehberger, šolski kuhar**

Slabo, ker je zvečer že pred sedmo noč. **Jure Žumer, 4. a**

Zame je zanič, ker je kmalu noč. Ko imamo pouk popoldan, pridem domov in ne smem biti dolgo zunaj. **Iztok Pavc, 4. a**

Anketirala Mojca Sodnik, 6. b r. OŠ Matije Valjavca Preddvor

GORENJSKI GLAS
več kot časopis!

KRAJEVNA SKUPNOST SR. DOBRAVA
ODDA V NAJEM
PRENOVLJEN GOSTINSKI LOKAL
NA SR. DOBRAVI PRI KROPI NAJBOLJŠEMU PONUDNIKU.
PRIČAKUJEMO SOVLAGANJE PONUDNIKA V VIŠINI VREDNOSTI, KI JO JE ZAHTEVALA ADAPTACIJA. PROSTORE SI LAHKO OGLEDATE VSAK DAN, RAZEN TORKA. PRIJAVE S POTREBNIMI DOKAZILI POŠLJITE NAJKASNEJE DO 15. OKTOBRA 1992 NA NASLOV:
NIKO JEŠE, Sr. Dobrava 1, 64245 KROPA
kjer lahko dobite dodatne informacije.

NE PREZRITE - NE PREZRITE - NE PREZRITE
ŽIVILA
100 X VEČ V SAMOPOSTREŽNI PRODAJALNI ZLATO POLJE V KRANJU
V soboto, 3. oktobra, od 9. do 13. ure, bo nalepka, ki je objavljena na 1. strani, (izrežite jo - jo prinesite s seboj), nalepljena tudi nekje v samopostrežni prodajalni Zlato polje. Tisti, ki jo bo prvi našel, bo pri poslovodji dobil **nagradni kupon v vrednosti 4.000.- SIT**. (Kar je 100 x VEČ kot en izvod Gorenjskega glasa).
To pa še ni vse! Na ta dan je v SP Zlato polje PRODAJNI DAN z ugodnimi cenami, zabavnim programom... Pri nakupu nad 1.500.- SIT boste dobili kupon za nagradno žrebanje (velja tudi za najditelja skrite nalepke)!
Želimo vam veliko sreče pri iskanju nalepke in žrebanju!

HRANILNICA
LON
RAZPISUJE
nagradni natečaj za prispevke na teme iz varčevanja in hranilništva:
I. Hranilništvo na Gorenjskem po letu 1900
II. Varčevanje v Hranilnici LON d.d.: Tolar na tolar...
III. Varčevalni slogan za Hranilnico LON
Za razpisane tri teme bo Hranilnica LON najboljšim prispevkom podelila trikrat po 5 nagrad:
1. nagrada: 5.777,00 SIT
2. nagrada: 3.777,00 SIT
3. - 5. nagrada: 1.777,00 SIT
Ker je v varčevanju pomemben vsak tolar in ker ima Hranilnica LON d.d. na sedežu v Kranju telefonsko številko 223-777, nagrade niso v zaokroženih zneskih!
Hranilnica LON vabi k sodelovanju v natečaju vse osnovnošolce, srednješolce in študente, ki jih zanima varčevanje in sodelujejo v programu varčevanja Hranilnice LON.
Prispevki pod točko I. in II. naj obsegajo največ do tri tipkane strani, pod točko III. pa največ 10 predlogov.
Avtorji k vsakemu prispevku obvezno vključijo podatke: priimek in ime, naslov, telefon, šola in razred šolanja.
Vse prispevke bo pregledala in ocenila strokovna komisija. nagradni natečaj za najboljše prispevke o hranilništvu, varčevanju in Hranilnici LON pa **traja do vključno 31. OKTOBRA - SVETOVNEGA DNEVA VARČEVANJA.**
Prispevke pošljite na naslov: Hranilnica LON, d.d. Koroška 27, Kranj. Rezultati nagradnega natečaja bodo objavljeni v Gorenjskem glasu novembra 1992.
LON - na **L**jubezniv **O**sebni **N**ačin opravljen denarni servis.

Izdelke iz propolisa mirno lahko uporabljamo

MEDEXOVI izdelki so neoporečni

Šokantni naslovi v Slovenskih novicah kot "Smrt prihaja s propolisom", "Zdravilo za umiranje?" in podobni so med Slovence, ki že leta uporabljamo odlične Medexove zdravilne pripravke na osnovi propolisa, vrgli dvom in strah, češ kaj pa, če res surovina prihaja iz Argentine, kjer prav take in podobne pripravke dolžijo za smrt 21 ljudi. Strokovnjaki v MEDEXU so ogorčeni. V Medexu uporabljajo le zadelavino domačih čebelarjev in uvoženo s Kitajske. Od nikoder drugod. In tudi trditev, da je za te smrti kriv propolis tabletom dodan dietilen glikol, je iz trte izvita, kajti ta substanca se dodaja le tekočinam za zbistritev, v tabletah je pa brez smisla. Strupeno bi delovala, če bi jo pili s kozarci, ne pa uživali v miligramih. Dobro ime je lahko hitro vzeti, ponovno vrniti pa ne, velja tudi za ljubljanski MEDEX, ki se je prav nič kriv znašel pod obtožbo, da so lahko tudi njihovi izdelki iz propolisa neustrezni. Preventivna prepoved prodaje MEDEXOVIH izdelkov iz propolisa je že preklicana, ta neutemeljeni sum pa je MEDEXU naredil zagotovo veliko škodo. Sledile bodo tožbe...

Vse skupaj se je začelo z iskanjem zdravniške pomoči naše zdomke, ki naj bi na dopustovanju v Portorožu kupila propolis tabletke, ki jih je dolžila za vse svoje slabosti. Ob vesteh iz Argentine, da je tam umrlo že več kot 20 ljudi prav zaradi propolis tabletk, je izbila afera in med Slovenci naredila pravi preplah. Nemalo je gospodinj, ki so iz vseh domačih lekarn v trenutku pospravile prav vse, kar je bilo narejeno iz propolisa ali je vsaj dišalo po njem. Vemo pa, da ni gospodinjstva, ki ne bi imela doma vsaj propolis kapljic za mazanje ranic in odrgnin, herpesa, ki se nam pojavi na ustnicah, pa tudi kot preventiva pri gripi in podobnem.

Na nedavni tiskovni konferenci v Medexu se je v zagovor Medexovim izdelkom iz propolisa zbrala cela množica slovenskih zdravnikov in strokovnjakov, ki se pri svojem delu srečujejo s preparati, izdelanimi na osnovi propolisa. Tako kot vodilni v Medexu so bili tudi oni ogorčeni nad neodgovornim pisanjem v slovenskem časopisju, še bolj pa nad delom Republiškega sanitarnega inšpektorata, ki je za vse izdelke iz propolisa izdal odločbi o ustavitvi prodaje in celo odločbo, da se vsi ti izdelki morajo vzeti iz prometa. Laično, nestrokovno izdana odločba, se jeze tako v Medexu kot v Drogi. Propolis, čebelja zadelavina je le surovina, ki ji potem dodajajo razne substance. In čeprav je Droga uvozila propolis-surovino iz Argentine, sama dodaja vse ostalo. Vzroke, ki so škodovali uživalcem propolis tablet v Argentini, je iskati v dodatkih. In to prav zagotovo ni dietilen glukol, pravijo slovenski strokovnjaki, ker se ta ne dodaja tabletam, temveč le tekočinam, da jih zbistri, pa tudi če bi ga dodajali, bi tako majhne količine ne škodovale.

Kaj je torej škodovalo slovenski zdomki v Portorožu, nihče ne ve. Lahko je bila kriva hrana, je razglabljal dr. Dražigost Pokorn, kar v vročih dneh ne bi bilo prav nič čudno. Je tablete res kupila pri nas, tudi ni znano. Nikjer na obali in ne drugod v nobeni trgovini niso našli niti ene škatlice kakšnih dvomljivih propolis tablet in vse izgleda, kot bi bilo izmišljeno. Vsi izdelki MEDEXA so pod strogo kontrolo. Res pa je, da niso pod kontrolo izdelki zasebnikov, saj na osnovi propolisa doma izdelujejo že razne vrste zdravilnih ali zeliščnih pripravkov. Prof. dr. Milan Beteto z Dermatološke klinike v Ljubljani je poudaril, da so ljudje na določene snovi preobčutljivi, tudi na propolis, vendar je treba razlikovati toksično simptomatiko, ki bi škodila vsem in alergično, ki bi prizadela le nekatere, ki so alergični na določeno snov, v tem primeru na propolis. Prof. dr. Matjaž Rode iz Zdravstvenega doma Ljubljana pa je dodal, da v vseh 15 letih, kar spremljajo uporabo propolis preparatov, nikoli niso naleteli na znake toksičnosti, le nekaj alergičnih reakcij je bilo. Nobenemu od proizvodov MEDEXA ne gre niti najmanjši očitek, le pohvala, in zato so danes slovenski zdravniki ob teh neodgovornih pisanjih in odločitvah republiškega inšpektorja milo rečeno ogorčeni, pri MEDEXU pa osupli in prizadeti, kajti vsa njihova več kot dvajsetletna prizadevanja z izdelki propolisa pomagati človeku, zdravstvu, se z izredno kvaliteto uveljaviti v tujini, so zdaj umazana, uničena. Kljub temu da so njihovi izdelki neoporečni, je škoda storjena. Kako velika je, danes ne morejo ugotavljati. Pokazal bo čas. Direktor Medexa Aleš Mižigoj napoveduje ostro reagiranje, tožbe proti republiški sanitarni inšpekciji in časopisnim hišam, ki so z neodgovornim pisanjem med ljudi vnesle paniko. Vsi MEDEXOVI izdelki so pod stalno kontrolo. Zavod za zdravstveno kontrolo njihove proizvode pregleda vsaj enkrat letno.

Danes preventivna prepoved prodaje izdelkov iz propolisa za MEDEX ne velja več. Obe odločbi sta bili že čez dva dni preklicani in njihovi izdelki so spet v redni prodaji. Začenja pa se zagotovo dolgotrajen boj za povrnitev zaupanja. ● **D. Dolenc**

Ta mesec na vrtu

2. oktobra zadnjikrat v tem letu porežemo meliso, žajbelj, majaron in druge dišavnice, če tega nismo opravili že septembra. Zdaj je tudi čas, da zelenjavo pripravimo za zimsko rast; 3. 4. in 5. oktobra lahko presadimo v zabojčke peteršilj, drobnjak ali baziliko za zimo. Če so se dišavnice zelo razrasle in imajo zelo močno koreninsko grudo, je zdaj tudi pravi čas za razsajanje. Ponudite jih tudi sosedom, če morda katere od dišavnic, ki vam preostajajo, nimajo. 6. in 7. oktobra in vse do konca tedna, do nedelje, 11. oktobra, po vrtu le pospravljajmo odmrle dele in podobno. Od četrtka do petka presajene rastline tudi zalivamo. V nedeljo, 11. oktobra, ne sejemo in ne sadimo. V ponedeljek, 12. oktobra, ter v petek in soboto, 16. in 17. oktobra, pobiramo pridelke in izkopljemo še zadnji krompir; poberemo fižol, rdečo peso, kumare, buče, korenje in zeleno, če tega še nismo storili. **12., 16., 17., ali 20. oktobra skopljemo zimski radič (štrucar), ga tesno zložimo v zabojčke in postavimo v klet.** 13. in 14. oktober je pravi čas za sajenje zimskega česna, sadnega drevja, listnatega grmičevja in vrtnic. V nedeljo, 18., in v ponedeljek, 19. oktobra, prazne grede pokrijemo z vrtnimi odpadki, to je nezrelim kompostom, listjem in osušeno travo. 22. 23. in 24. oktobra porežemo trajna zelišča 10 cm nad zemljo. 22. in 23. oktobra tudi škropimo sadno drevje. V nedeljo, 25. oktobra, ne sejemo in ne sadimo. 26. in 27. oktobra, če so suhi dnevi, zelo zaležejo zalivanje. 28., 29. in 30. oktobra sadimo trajnice, 31. oktobra pa obrezujemo.

Džirlo

Tel.: (061) 40 787,
(066) 33 734

Čang - Šlang
shujševalni čaj

Z zmanjševanjem telesne teže krepite organizem

Vsi dosedanji preparati za hujšanje (vitaminske tablete, dietetski preparati) so reševali problem zmanjševanja telesne teže, ne pa tudi ohranjevanja idealne telesne teže. Izjema pri tem je **Čang - Šlang**, čaj za reduciranje telesne teže po kitajski recepturi. Je zdravilen, iz naravnih sestavin in ga lahko uporabljamo za posebno nego telesa, povzroča izgubo teže, plinov, nakopičenih maščob in spodbuja izgubo teka. Z rednim pitjem čaja **Čang - Šlang** bodo izgorele odvečne telesne maščobe, vaše telo pa bo postalo gladko in gibčno. Čaj **Čang - Šlang** je sestavljen iz posebnih sestavin in je primeren za ženske in moške, stare in mlade, za vse starosti. **Čang - Šlang** so nekoč pili bogati Kitajci. S pitjem tega čaja so obdržali vitkost in gibčnost. Tudi vsak obrok hrane so čutili kot en sam požirek. Škatlica **Čang - Šlanga** vsebuje 40 vrečk čaja, ki so garancija za dosego želene telesne teže. Po pitju čaja ne čutite v želodcu nobene teže, niti kakšne druge neprijetnosti, kajti niste pili pivskega kvasa, pač pa **Čang - Šlang**, čaj s tradicijo več kot 1.700 let. Za izgubo teže je dovolj, da vsak dan pred obrokom popijete eno skodelico tega čaja in vsi problemi bodo rešeni. Zaradi izgube telesne teže ne boste nervozni, nasprotno, ohranili boste dobro razpoloženje. Isti učinek boste dosegli, če popijete dve skodelici **Čang - Šlanga** pred spanjem.

Čaj **Čang - Šlang** lahko naročite po pošti na naslov: Džirlo, p. p. 45, 61000 Ljubljana in po telefonu: (061) 40 787, (066) 33 734.

Čang - Šlang prodaja na slovenskem tržišču ekskluzivno podjetje Džirlo, d.o.o., Ljubljana.

Cena **Čang - Šlanga** je 499 SIT + poštni stroški. Plačate po povzetju.

NAROČILNICA

ime in priimek

ulica in št.

poštna št. in kraj

število zavitkov

Naročilnico pošljite na naslov:
Džirlo, p. p. 45, 61000 Ljubljana

GOSTILNA SEJEM
Tel.: (064) 222-233

Nudimo vam:

dnevne malice in kosila
sprejemamo
rezervacije za
zaključene družbe
službena kosila,
poroke, obletnice...

Odprto od 10. do 23. ure, sobota od 19. do 24. ure, ob nedeljah od 8. do 13. ure.

Se priporočamo!

GOSTILNA SEJEM KRANJ

Prodajali bomo lahke **KOKOŠI** nesnice za zakol ali nadaljnjo rejo. Cena 160 SIT za kos. Pri nas lahko dobite tudi zaklane (očiščene) kokoši po ceni 160 SIT/kg. Prodaja bo 8., 9. in 10. oktobra, 12. in 13. oktobra pa lahko kupite **JARKICE,** stare 20 tednov, tik pred nesnostjo - cena 500 SIT ena.

Pri nakupu 10 kokoši vam enajsto podarimo!
Se priporočamo!
Resnik, Moste 76, Komenda

SOBOTA, 3. oktobra 1992

1. PROGRAM TV SLOVENIJA

7.40 Video strani **7.50** Izbor **7.50** Radovedni Taček: Miš **8.10** Modro poletje, ponovitev 27. in 28. dela španske nadaljevanke **9.10** Klub klobuk **11.05** Zgodbe iz školjke **12.00** Poročila **12.05** TV Dnevnik BiH, ponovitev **12.55** Video strani **13.25** Napovednik **13.30** Večerni gost: Pater Janez Mihelčič, ponovitev **15.10** Plymouthska pustolovščina, ameriški film **16.50** EP, Video strani **16.55** Poslovne informacije **17.00** TV Dnevnik **17.10** Vizionarji, ponovitev angleške dokumentarne serije **18.00** Da ne bi bolelo **18.30** Dober tek! - Kuharski nasveti Paula Bocuseja, 4. del **18.55** EPP **19.00** Risanka **19.10** Napovednik **19.15** Žrebanje 3 x 3 **19.25** EPP **19.30** TV Dnevnik, Vreme, Šport, Utrip **20.26** EPP **20.30** Ona + on **21.30** EPP **21.35** J. McGinnes: Slepo zaupanje, ameriška nadaljevanka **22.20** TV Dnevnik, Vreme, Šport **22.45** Napovednik **22.47** EP, Video strani **22.50** Sova **22.50** Murphy Brown, ameriška nanizanka **23.15** Poštenjaka in lumpa, ameriška nanizanka **0.05** Vse za ljubezen, ameriški film **1.40** Video strani

2. PROGRAM TV SLOVENIJA

14.25 Video strani - **14.35** Tok, ton, ponovitev - **16.30** Sova, ponovitev: Roseanne, ameriška nanizanka; Poštenjaka in lumpa, ameriška nanizanka - **17.45** Poglej in zadeni - **18.30** Videomeh - **19.00** Šaljivec, slovaška humoristična serija - **19.30** TV Dnevnik BiH - **20.00** Klasika - **20.25** Varuh časa, avstralski film - **21.50** Tračarije v živo - **23.45** Video strani

1. PROGRAM TV HRVAŠKA

6.55 Pregled sporeda **7.00** Dobro jutro Hrvaška **7.10** Radio FM, ameriška humoristična nanizanka **8.10** Horoskop **8.15** Santa Barbara, ponovitev ameriške nadaljevanke **9.00** Poročila **9.05** Koledar **9.15** Slika na sliko **10.00** Poročila **10.05** TV šola **10.05** Pixel **10.35** Otrok, šola, dom, program za starše in učitelje **11.05** Festival otroške kajkavske popevke "Zlatar '92", posnetek **12.00** Poročila **12.05** Klicali ste, Milord?, ponovitev angleške humoristične nanizanke **12.55** Igra, niz in zmaga, ponovitev angleške barvne nadaljevanke **13.50** Risanka **14.00** Poročila **14.05** Izbor iz sporeda za tujino **14.35** Resna glasba **15.15** Hrvaška knjiga **16.00** Poročila **16.10** Izziv za Robina Hooda, angleški barvni film **17.35** Blufonci, risana serija **18.00** Poročila **18.05** TV razstava: Ivan Šiško **18.20** Santa Barbara, ameriška nadaljevanka **19.05** Na začetku je bila beseda **19.15** Risanka **19.30** TV dnevnik **20.05** Volk samotar McQuade, ameriški barvni film **21.40** Lepa naša **22.00** Usode: Poletje 1945 - Euforija smrti **22.35** TV dnevnik **23.00** Slika na sliko **23.45** Poročila v nemščini **23.50** Poročila v angleščini **23.55** Horoskop **0.00** Poročila **0.10** Video strani

2. PROGRAM TV HRVAŠKA

17.50 Video strani **17.55** Rokomet: Pokal evropskih prvakov: Zagreb Loto - Pivovarna Laško, prenos **19.30** Dnevnik **20.05** Umetnost vsakdana, ponovitev dokumentarne serije **21.05** Krokodil, dokumentarni film **21.40** Dragi John, ameriška humoristična nanizanka **22.10** Sovražnikov sovražnik, švedska nadaljevanka **23.00** Hit depo **1.30** Video strani

KANAL A

9.45 A Shop **10.00** RIS, risanke in spoti **10.30** Ninja z devetimi življenji, ponovitev ameriškega akcijskega filma **12.00** A Shop **12.15** Video strani **19.00** Napoved sporeda/Vreme **19.02** MCM **20.00** Risanka **20.15** Dnevno-informativni program **20.32** Verdi, italijanska nadaljevanka **21.20** E. H. Milharčič: Intervju **21.45** Avto times, oddaja o avtomobilizmu in motorizmu **22.17** Dnevno-informativni program **22.30** Poročila v angleščini: Deutsche welle **22.50** Video grom, glasbena oddaja z Anjo Rupel **23.50** Starejši mojstri ameriške glasbe: Los Lobos **0.20** Erotična uspavanka **0.40** Striptizete iz nebotičnika **1.10** MCM **2.00** Video strani

SLOVENIJA 1

Vse za ljubezen, ameriški barvni film

Junakinja filma, samska ženska, ki v službi ne najde pravega zadovoljstva in ki jo poleg vsega ogroža materina posesivnost, si pripravi premišljen načrt, s pomočjo katerega se namerava približati popularnemu igralcu iz maratonske televizijske nadaljevanke. S svojimi prihranki odpotuje v Hollywood, kjer se iz grdega račka prelevi v zapeljivo lepotico, se s pretvezo približa obožavanemu moškemu in začne nehote zamenjavati svet igre in prostor resničnosti. Kar se zdi sprva kot neobvezno poigravanje, se vse bolj kaže kot nevarna obsedenost, ki grozi, da bo uničila tako življenje igralca kot življenje nesrečne sanjarke, ene tisočev žensk, nezmožnih pogledati resnici v oči.

TV AVSTRIJA 1

9.00 Čas v sliki **9.05** 9 x Avstrija **9.30** Cirkus jutrišnjega dne **10.30** James Bond - Mož z zlato pištolo, ponovitev ameriškega filma **12.30** Hello Austria, Hello Vienna **13.00** Čas v sliki **13.10** Mi, ponovitev **13.35** Vse bo še dobro, nemška komedija **15.10** Comedy capers **15.25** Čudežne minute **15.30** Jaz in ti **15.35** Disneyevi gumijasti medvedki, risana serija **16.00** Otroški wurlitzer **17.00** Mini čas v sliki **17.10** Erichova zmešnjava **18.00** Čas v sliki **18.05** Alpe-Donava-Jadran **18.30** Mac Gyver **19.30** Čas v sliki/Vreme **20.00** Šport **20.15** Kdor reče A **22.00** Zlata dekleta **22.25** Šport **23.05** Heat, ameriška akcijska kriminalka **0.45** Čas v sliki **0.50** Ekspres groze, španska grozljivka **2.15** Poročila/Ex libris **2.25** 1000 mojstrovin

RADIO KRANJ

8.00 - Dobro jutro Gorenjska - **8.20** - Oziramo se - **8.30** - Hov - ne znam domov - **9.00** - Gorenjska včeraj - danes - **9.20** - Novinarski blok - **10.00** - Poročila Radia Slovenija - **10.55** - Pet za pet - **11.20** - Tečaj nemškega jezika - **12.15** - Osmrtnice, zahvale - **12.20** - Črna kronika - **12.55** - Pet za pet - **13.00** - Pesem tedna - **14.00** - Gorenjska od sobote do sobote - **14.30** - Velike ideje malih glav - **15.30** - Dogodki in odmevi - **17.00** - Glasbena lestvica 333 - **18.00** - Gorenjska danes - jutri - **18.50** - Radio Kranj jutri - **19.00** - Jutri nasvidenje -

1. RADIO TRIGLAV JESENICE

11.00 - Napoved, telegraf, horoskop, duhovni razgledi - **12.00** - Zabava vas Simona Vodopivec ali Megašok - **13.00** - Danes do trinajstih, EPP - **14.00** - Kuharski nasvet, obvestila - **14.30** - Novice, EPP - **15.00** - Učimo se angleščine - **15.30** - Dogodki in odmevi - **16.00** - Obvestila - **16.30** - Novice, EPP, Kviz ali Moja je lepša kot tvoja, EPP - **18.00** - Čestitke, EPP - **19.00** - Odpoved programa -

1. RADIO ŽIRI

14.00 - Napoved programa - **14.15** - Naše okno - **14.35** - Misel za dan - **14.40** - Minute za družino - **15.00** - Dogodki danes - jutri - **15.30** - Prenos dnevno-informativne oddaje Radia Slovenija - **16.00** - Razvedrilno popoldne na valovih RA Žiri - **16.15** - Nagrajenec oddaje Od srca do lonca - **16.30** - EPP - **17.00** - Športni utrinki - **18.00** - Novice - obvestila - mali oglasi - somrtnice - **19.00** - Odpoved programa -

RADIO TRŽIČ

16.00 - Dober dan - **16.10** - Obvestila - **16.30** - Nekaj vam imamo povedati - **17.20** - Kulturni Babilon - **17.45** - Zakladi Tržiča - pokrovitelj TGT - **18.40** - Zelena budilka - **18.55** - Tudi jutri se slišimo - **19.00** - Na svidenje -

KINO — 3. oktobra

CENTER amer. krim. srhlj. ROKA, KI ZIBLJE ZIBKO ob 17., 19. in 21. uri **STORŽIČ** amer. trda erot. PLAVI ANGEL ob 18. in 20. uri **ŽELEZAR** amer. akcij. film GLADIATOR ob 17., 19. in 21. uri **DUPLICA** amer. kom. BINGO ob 18. uri, amer. erot. drama DIVJA ORHIDEJA II. ob 20. uri **RADOVLJICA** amer. akcij. film OBRAČUN V MALEM TOKIJU ob 18. in 20. uri **BLED** amer. ris. SNEGULJČICA ob 18. uri

NEDELJA, 4. oktobra 1992

1. PROGRAM TV SLOVENIJA

9.20 Video strani
9.30 Program za otroke, ponovitev
9.30 Živ, žav, ponovitev
10.20 Priča, ponovitev norveške nadaljevanke
10.50 Baletna šola iz Ljubljane se predstavlja, 2. oddaja
11.10 Kronika, ponovitev kanadske poljudnoznanstvene serije
11.30 Obzorja duha
12.00 Poročila
12.05 TV dnevnik BiH
13.10 Video strani
14.30 Video strani
14.40 Napovednik
14.45 Šaljivec, ponovitev slovaške humoristične serije
15.15 Videomeh, ponovitev
15.45 Maksim Gorki: Življenje Klima Samgina, ruska nadaljevanka
16.50 EP, Video strani
16.55 Poslovne informacije
17.00 TV Dnevnik
17.10 Svetnik med junaki zgodb, angleški film
18.50 TV mernik
19.05 Risanka
19.15 Napovednik
19.20 Slovenski loto
19.25 EPP
19.30 TV Dnevnik, Vreme, Šport, Zrcalo tedna
20.26 EPP
20.30 Zdravo
21.30 EPP
21.35 Čudoviti svet mineralov, poljudnoznanstvena serija
22.05 TV Dnevnik, Vreme, Šport
22.30 Napovednik
22.32 EPP, Video strani
22.35 Sova
22.35 Ameriške video smešnice, ameriški varietejski program
23.00 Poštenjaka in lumpa, ameriška nanizanka
23.50 Video strani

2. PROGRAM TV SLOVENIJA

14.30 Video strani - **14.40** Napovednik - **14.45** Sova, ponovitev - Murpy Brown, ameriška nanizanka, Poštenjaka in lumpa, ameriška nanizanka - **15.55** Napovednik - **16.00** Športna nedelja - **16.00** Odbojka - Pionir : Žilina, posnetek iz Novega mesta - **16.45** Profesionalna košarka - **17.30** DP v rallyu, reportaža iz Velenja - **17.55** PEP v rokometu - Belinka Olimpija : Krasnodar, prenos - **19.25** EPP - **19.30** TV Dnevnik BiH - **20.00** Druga godba '92: Marko Banka, Kurja roža - **20.30** TV prodaja nepremičnin **20.35** Vizionarji, angleška dokumentarna serija **21.25** Očetje in sinovi, koproducijska nadaljevanka **23.15** Športni pregled **23.45** Video strani

1. PROGRAM TV HRVAŠKA

8.25 Horoskop, ponovitev **8.30** Poročila **8.35** TV koledar **8.45** Slika na sliko, ponovitev **9.30** Tom in Jerry kot otroka, risana serija **10.00** Poročila **10.05** Nedeljski živec **10.50** Risani filmi **11.00** Smogovci, otroška serija **11.30** Žumberačke slike, dokumentarna oddaja **12.00** Poročila **12.05** Plodovi zemlje, kmetijska oddaja **13.00** Mir in dobrota **13.30** Domači ljubljenčki, ameriška zabavna oddaja **14.00** Poročila **14.05** Mikser M **15.00** Daktari, ameriška nanizanka **15.50** Risanka **16.00** Poročila **16.10** Glasbena oddaja **16.40** Cerkva v Selski, dokumentarna oddaja **17.00** Risanka **17.10** Padli idol, angleški film (ČB) **18.50** Bubimir, risana serija **19.15** TV fortuna **19.30** TV dnevnik **20.05** Slikica: Veliki tabor **20.10** Ljubezen za Lidijo, angleška nadaljevanka **21.00** Zabavna oddaja **22.00** Ana in njeni bratje, dokumentarna oddaja **22.35** Dnevnik II **23.00** Slika na sliko **23.45** Poročila v nemščini **23.50** Poročila v angleščini **23.55** Horoskop **0.00** Poročila **0.10** Video strani

2. PROGRAM TV HRVATSKA

17.00 Video strani **17.10** Gillette sport **17.40** Odbojka: Pokal pokalnih prvakov - Železničar : Dinamo, reportaža iz Osijeka **18.10** Pogovor s športniki invalidi **18.25** Odbojka: Memorial Zdenke Nikine, finale, posnetek **19.30** Dnevnik **20.05** Galaktična odiseja, japonska dokumentarna serija **21.00** Murphy Brown, ameriška humoristična serija **21.30** Odletel bom, ameriška nadaljevanka **22.15** Hrvaška nogometna liga **23.30** Jazz **0.00** Video strani

KANAL A

9.00 MCM **9.30** Demonski kamen, ponovitev ameriškega akcijskega filma **11.00** Verdi, ponovitev italijanske nadaljevanke **11.45** Male živali **12.05** Za zdravje **12.15** Video grom, ponovitev **13.15** Video strani **19.00** Napoved sporeda, Vreme **19.02** MCM **20.00** Risanka **20.05** Lenine počitnice, ameriški barvni film **21.40** Intervju, ponovitev **22.00** Marlboro music show **22.30** Dan delfina, ameriški barvni film **0.00** Vreme **0.02** MCM **1.00** Video strani

Slovenija 1

Svetnik med junaki zgodb, angleški barvni film

Svetnik je torej spreten, nepremagljiv, predvsem pa duhovit in "strup" za ženske. Ne ukvarja se z malimi ribami, ampak odkriva tiste, ki lahko usodno posežejo v državni proračun ali celo državno varnost. Najbolj nevarni so tisti, ki to počnejo s pomočjo zadnjih dosežkov znanosti ne le zaradi bogastva, še bolj sta jim pomembna vpliv in moč.

TV AVSTRIJA 1

9.00 Jutranji program **9.05** Pozor, kultura, ponovitev **9.30** Kultura za zajtrk, iz graške opere **10.15** Univerzum: Nova Gvineja **11.00** Tiskovna konferenca **12.00** Tednik **12.30** Orientacija, ponovitev **13.00** Čas v sliki **13.10** Družinske vezi, ponovitev **13.35** Cesar iz Kalifornije, nemški film **15.10** Sea Cloud, kratki film o legendarni jadrnici **15.25** Če ti praviš, ljubi bog **15.30** Jaz in ti, otroški program **15.55** Sedemkrat jaz in ti, pregled programa za prihodnji teden **16.10** Daktari: Levja družina **17.00** Mini čas v sliki **17.10** X-Large **18.30** Mac Gyver **19.30** Čas v sliki **19.48** Šport **20.15** Krompir z omako, serija **21.10** Kabaretisti **22.05** Vizije **22.10** Herrmannova **23.10** Topsy Küppers po sledeh Eve Deutsch **23.55** Astor Piazzolla **0.25** Poročila/1000 mojstrovin

TV AVSTRIJA 2

8.00 Vremenska panorama **9.00** Čas v sliki **9.05** Heidi, risanka **9.30** Vesoljska ladja Enterprise, serija **10.15** Pan-Optikum **10.30** Klicali so ga Trinita, italijanski vestern

RADIO KRANJ

8.00 - Dobro jutro Gorenjska - **8.20** - Oziramo se - **8.30** - Hov - ne znam domov - **10.00** - Poročila Radia Slovenije - **10.05** - Na vrtiljaku z Romano (otroška oddaja) - **11.00** - Po domače na Kranjskem radiu - **12.00** - Brezplačni mali oglasi - **12.30** - Osmrtnice, zahvale - **12.40** - Kmetijska oddaja - **13.00** - Dobrodošli med praznovalci - **16.00** - Izbor pesmi tedna - **17.20** - Športna oddaja - **18.30** - Nagradni kviz Kina Kranj - **18.50** - Radio Kranj jutri - **19.00** - Nasvidenje jutri -

1. RADIO TRIGLAV JESENICE

8.00 - Napoved, otroški porgam - **9.00** - Horoskop, Slovenci v svetu, kuharski nasvet - **11.00** - Radijski sejem, EPP - **12.00** - Prvi del čestitk, EPP - **13.00** - Razgovor, EPP - **14.00** - Drugi del čestitk, EPP - **15.30** - Dogodki in odmevi - **16.00** - Tretji del čestitk, EPP - **17.00** - Razgovor, EPP - **18.30** - Resna glasba - **19.00** - Odpoved -

RADIO TRŽIČ

10.30 - Dober dan - **10.35** - Nedeljski pogovor o delu republiške skupščine - **11.25** - Morda še ne veste - **11.25** - Planinski šopek - **12.00** - Pogled v iztekajoči se teden - **12.10** - Nedeljska duhovna misel - **12.25** - Podrobnosti iz našega vsakdanjika - **12.50** - Obvestila - **13.20** - Iskrene čestitke, najlepše želje - **14.00** - Klepet v nedeljo popoldne - **14.35** - Glasbena lestvica Slovenca - **15.20** - Napoved sporeda za torek - **15.30** - Slovo -

1. RADIO ŽIRI

9.00 - Napoved programa - radijski koledar - EPP - **10.00** - Športni utrinki - **10.20** - Od tu in tam - **11.00** - Novice in dogodki - osmrtnice - obvestila - mali oglasi - **11.40** - Sprehod po kinodvoranah - **12.00** - Nedeljska duhovna misel - **12.15** - EPP - **12.30** - Čestitke in pozdravi naših poslušalcev - **13.30** - Nedeljsko popoldne Radia Žiri - vmes vreme - prometna varnost - glasbena lestvica - **15.30** - Odpoved programa -

KINO 4. oktobra

CENTER amer. krim. srhlj. ROKA, KI ZIBLJE ZIBKO ob 17. in 19. uri, prem. špan. krim. kom. VISOKE PETE ob 21. uri **ŽELEZAR** amer. akcij. film GLADIATOR ob 17. in 19. uri, amer. trda erot. POPER IZ MIAMIJA II. ob 21. uri **DUPLICA** amer. kom. MOJA PUNCA ob 18. uri, amer. erot. drama DIVJA ORHIDEJA II. ob 20. uri **RADOVLJICA** amer. ris. SNEGULJČICA ob 18. uri, amer. akcij. film OBRAČUN V MALEM TOKIJU ob 20. uri

TEMA TEDNA

Risanke

Vsi, ki so jim strankarske zdrahe vrh glave in še čez, so enostavno morali od veselja zavrisniti, ko se je obelodanilo, da se domala cel ljubi mesec o strankah ne bo smelo nič grdega ali lepega objaviti. Stranke bodo kar dolg čas same sebi svoj gospodar in se bo tako bralo le tisto, kar bodo same želele, da se sliši.

Kako bo to v praksi šlo, me že danes srčno zanima. Saj si ne umišljam, da so novinarji alfa in omega vsega, ampak o kakšnem profesionalnem prijemčku pa imajo le malo več »dunsta« kot strankarski šefi za stike z javnostjo. Da se bodo novinarji, ki bodo zanesljivo zaradi takega prisilnega molka ob »kšeft« maščevali, sploh ni nobenega dvoma. Boste videli - maščevanje bo sladko!

Ne glede na to, kaj nagnusnega že danes snuje ta po pravici vsak dan opljuvana in ozmerjana novinarska srenja, meni do konca lastnega življenja ne bo šlo v glavo, kako je sploh v neki družbi mogoče, da se v predvolilni tekmi ubere taka taktika in diplomacija, kot se je vpeljala pri nas. Namreč: da ti največje predvolilno orožje, radio, televizijo in tisk, ročno obrneš proti samemu sebi! Da si v hipu nakoplješ na glavo najhujšega sovraga vseh sovragov - novinarje! Kakršnikoli že so, tu so, naši so, drugih žal ali na srečo ni.

V življenju je že tako, da lepa beseda zmeraj lepo mesto najde. Ko bi bila meni kdaj dana taka čast in slava, da prevzamem liderstvo kakšne slovenske stranke, bi mi bila daleč prva skrb, da na »svojo roko« dobim vsaj pet slovenskih medijev. Saj jih sploh ne bi bilo treba podkupovati: za te razmere, kakršne vladajo na teh prostorih, bi jih bilo čisto dovolj samo pustiti pri miru. Naj pišejo, kar pišejo - vse se enkrat tako ali tako pozabi! Naj blebetajo nesramnosti in neslanosti, se bodo že naveličali!

Ni vrag, da mi kot liderju kakšne stranke ne bi uspela ta taktika: vsaj v usodnih trenutkih za stranko bi mi nekateri novinarji dali mir ali bili vsaj rahlo človeško prizanesljivi. Imeli bi - kako se temu že reče - neko afiniteto do moje stranke in moje malenkosti: in če bi bila ta afiniteta samo majhna in neznatna, bi bilo že kar dovolj.

Ne pa sedanje lomastenje in udrihanje po televiziji, radiu in tisku! Ne pa sedanje grožnje s sodnim pregonom vsakogar, ki bo kršil neka pravila! Daleč najslabša taktika vseh taktik so novodobne ustrahovalne metode, kajti potencialni novinarski sovragi so že strnili svoje vrste in snujejo maščevalne zarote. Jao bo predvolilna zabavna, če pri televiziji, radiu in tisku uresničijo samo pol procenta tistega, kar zdaj skrivaj naklepajo! Tega svet zanesljivo ni ne videl, kaj šele doživel! Kot bi seveda kakšen Američan, ki bi mu hoteli razložiti pravila naše predvolilne kampanje, padel pri tisti priči s stola. Kako naj, revež, dojame, da bodo morali mediji, ki bi kršili pravila predvolilne kampanje, po sodnem nalogu pri tisti priči in takoj v naslednji oddaji objaviti demanti? Recimo: televizija objavi, da ima prvak te in te stranke v nekem Tolminu ali kje že nezakonskega otroka! Nakar strankarji dotične opljuvane stranke pri tisti priči potegnejo prvega sodnika iz postelje, ga odvlečejo na sodnijo, kjer se scopra sodni sklep, da mora televizija to nemudoma demantirati. In televizija, ki v tistem trenutku vrti risanko, Tom in Jerryja prekine, nakar otročkom pred TV zasloni sporoči, da prvak te in te stranke nima ne v Tolminu in ne kje drugje nezakonskega otroka in da se prizadetim opravičuje za to nagnusno laž. Nakar se do naslednjega demantija spet vključi Tom in Jerry...

Zdaj vas pa sprašujem, kateri Američan, ki je pri pravi, bi dovolil, da se mu stranke rišejo na TV zaslon po takšnih metodah?

In kateri Američan, ki je normalen, bi kot davkoplačevalec prenašal, da mu finančni minister po časopisu sporoči, da si je kot minister omislil lep avto in da njegov nakup davkoplačevalsko rajo čisto nič ne briga! Cinizem in oholost, ki veje iz nekaterih slovenskih ministrstev, očitno že presega vse meje znosnega, še posebej, ker jih v tej deželi ni malo, ki nimajo niti za vsakdanji kruh.

In zdaj se bomo poleg ostalih risank šli še predvolilne risanke. Povsod po svetu je predvolilna tekma kruta in seveda je prav, da je tudi pri nas. Ampak - po svetu gre zadeva po nekih normalno uhojenih, razumnih pravilih. Po svetu pač ne prekinjajo risank zato, da bi objavili neki predvolilni demanti... ● **D. Sedej**

NOVOSTI IZ ZABAVNE GLASBE

SENDI IMA PRVO KASETO

Novo ime na slovenski glasbeni sceni je **Sendi,** kot kličejo prijatelji **20-letno Sandro Zupanc iz Ljubljane** ki si je ta nadimek izbrala tudi kot umetniško ime v svetu popularne zabavne glasbe. Posluh do glasbe je bil opazen že v otroških letih, prepevala je v otroškem in mladinskem zboru RTV Ljubljana, želja po lastni uveljavitvi pa jo je pripeljala na solistično pevsko pot. V treh zaporednih letih je nastopila na tekmovanju Glas mladih Slovenije v Črnomlju leta 1986, 1987 in 1988. Po daljšem brezuspešnem trkanju na mnoga vrata glasbene industrije in medijev, je po zaslugi Branteta J. Vunjaka posnela dve skladbi za produkcijo Mandarino, pri tej založbi je na **kompilacijski kaseti Špela debela** letos izšla istoimenska naslovna skladba in pesem **Ko bi vedel.** Prav zaradi ustvarjanja svoje glasbe in osvežujoče novosti, ki jo tudi v interpretaciji prinaša Sendi, je **Mandarina založila tudi prvo kaseto** z desetimi skladbami in preprostim, a jasnim **naslovom Sendi.** "Na kaseto sem uvrstila raznoliko glasbo, tako da sem zajela potencialne kupce čim širšega kroga poslušalcev. V dobro uveljavljenem stilu muzike Don Juanov zveni skladba **Ti ne veš** na ljubezensko temo, avtorja **Braneta J. Vunjaka.** Otrokom sem namenila priljubljeno pesmico **Špela debela, Tomaž Borisan** mi je napisal tri skladbe - balado za zdomce **Naj te sreča spremlja,** izrazito balado **Le veter** z obujanjem spominov ter pop-disco skladbo **Ko bi vedel,** ki je precej popularna na lokalnih radijskih postajah. Za slednji skladbi sem sama napisala besedilo in prav za zadnjo mi poslušalke pišejo zelo pogosto za posredovanje besedila. Moram reči, da sem napisala za kaseto kar štiri besedila, dobro pa sem ga ujela tudi v baladi na dalmatinski melos **Ostal je le spomin,** ob tem pa sem avtorica tudi treh skladb v celoti. Osebno mi je najbolj pri srcu melodija **Vem, da ljubiti te ne smem** v mediteranskem stilu, sporočilno pa po resničnem dogodku, v pop stilu izvajam **Drobno zvezdo,** o osamljenosti in praznini ljubezni pa govori izrazita balada **Ko sonce zahaja.** Pri mojem ustvarjanju so mi zelo pri srcu balade - otožne melodije, vse pa so nekomu posvečene in dosti osebne. Ob avtorstvu dveh skladb očeta **Antona Zupanca,** je v živahnejših ritmih rock' n'rolla za mlade po srcu uvodno skladbo na kaseti prispeval **Robert Blaževič** z zgovornim naslovom **Od takih, kot si ti glava boli,"** je povedala **Sendi.** ki pevsko interpretacijo izpopolnuje pri Nadi Žgurjevi, v daljši prihodnosti pa ima ambicije za študij v Ameriki. Za promocijske nastope po diskotekah pa Sendi obljublja dinamično, plesno koreografijo.

Drago Papler

Med prvimi barske plesalke

Sicer pa so v Zavodu za zaposlovanje doslej od dvanajstih zahtevkov delodajalcev za delovna dovoljenja tujcem pozitivno rešili štiri. Prvi je bil jeseniški hokejski klub, ki je dobil delovna dovoljenja za pogodbeno zaposlene tuje strokovnjake. Med prvimi, ki so se potegovali za delovna dovoljenja, pa sta bili tudi dve agenciji, ki zaposlujeta tuje barske plesalke. V Zavodu so povedali, da so jim dovolili "delati" za določen čas treh mesecev, da pa si prostih delovnih mest niso upali razpisati na zavodski oglasni deski.

Morda pa bi katera od stasitih Slovenk vendarle kandidirala in spodrinila Rusinje... ● **H. Jelovčan**

BAŠLJANI "POTEGNILI" NAKLANCE

Naklanski nogometaši so izvirno popestrili tekme na kranjskem stadionu. Doma so izbrali deset močnih mož in pozvali gorenjske vasi na dvoboje v vlečenju vrvi med polčasi kranjskih tekem. Naklanci so pred štirinajstimi dnevi za uvod spravili na kolena moštvo navijačev, v nedeljo pa so dobili za nasprotnika deset možakarjev iz Bašlja. Nad dve toni težki ekipi sta vlekli na dva dobljena potega. V prvem potegu je Bašelj kmalu spravil Naklance prek črte, v drugem pa je sredina vrvi dolgo mirovala, nagibala se je na eno in drugo stran, nazadnje pa so bili Bašljani le upornejši in zmagali. Da ne bi bilo zamere in bi bili za trud nagrajeni vsi, so se že na stadionu odžejali s pivom, Janko Šumi iz Struževega pa je poražence in zmagovalce povabil k Marinšku na jedačo in pijačo ter na proslavitev nakelske zmage nad Ljubljano. Kot vedo povedati dobro obveščeni, tiči vzrok bašeljske zmage v dobrih pripravah. Za trening naj bi vlekli težkega bika čez hlevski prag. Bašljani sedaj čakajo nove nasprotnika in iščejo hrabre in močne na dvoboj! ● **J. Košnjek, slike G. Šinik**

Naklanci vlečejo, vlečejo...

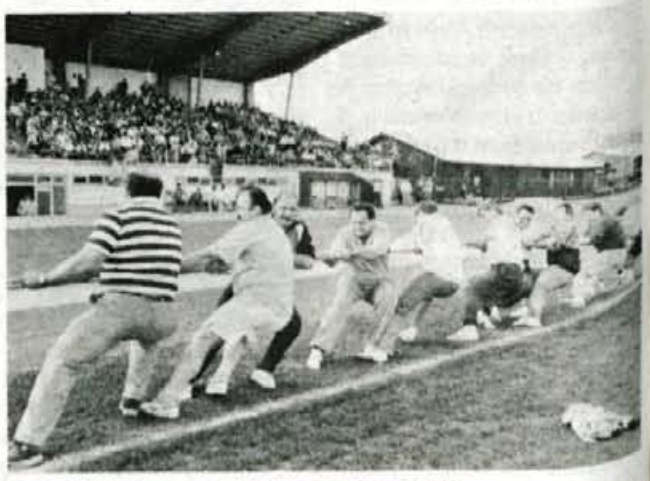

Nad 1100 kilogramov težko moštvo Bašlja.

Najtežji med vsemi je bil Jože Lombar s 161 kilogrami. Vlekel je za Bašelj.

Leta 1902 je v Slovenski kuharici pisalo:

Moje ljube slovenske TOVARIŠICE...

Puštal pri Škofji Loki, 24. septembra - Janez Štanta je vnet zbiratelj knjig. Zanimive stare kuharske knjige s še bolj čudovitimi recepti. Kako oderete veverico in kako jo pripravite v omaki.

Janez Štanta iz Puštala pri Škofji Loki je vse življenje poleg svojega vrtnarskega poklica zelo rad bral knjige, tako da ima v domači knjižnici okoli 1300 knjig: od zelo starih do najnovejših. Janez Štanta je pravi knjižni molj, saj prebere vse, kar mu pride pod roke, zelo rad pa ima tudi klasično glasbo. Pravi praznik mu je, če lahko kdajpakdaj obišče ljubljansko Opero.

Ni čudno, da je Janez zmagovalec marsikaterega kviza po radiu. V življenju je prebral že toliko, da je zares široko razgledan in ve reči, ki so nam, bodisi na moč pozabljivim ali zaverovanim zgolj in le v vsakdanje življenje in pehanje, popolnoma neznane. Zanj so kvizi pač le razvedrilo, saj na vsako vprašanje ve odgovor.

»Prav zanimivo,« se smeji Janez Štanta, »Prav hecno je bilo, ko je le malo manjkalo, da bi na nekem radijskem kvizu že zmagal. A so mi na koncu postavili vprašanje: koliko članov šteje zabavni ansambel Queen? O tem se mi pa še sanja ne in gladko sem pogorel...«

Na njegovi knjižni polici so med primerki starejših knjig najbolj zanimivi kuharski priročniki. Zanje so mu tudi naši najboljši kuharji ponujali lepe denarje, a Janezu Štanti toliko pomenijo, da jih nikoli ne bi dal iz rok. Ima tudi Slovenčevo knjižnico, ki je ob številnih drugih publikacijah izhajala med vojno.

»Včasih sem prav jezen, kadar slišim, da je bila slovenska beseda med drugo svetovno vojno prepovedana, zatirana.. To nikakor ni res, saj je prav tedaj izhajalo ogromno knjig, tudi Slovenčeva knjižnica, ki je prodajala lepe slovenske knjige po dostopnih 5 lir za knjigo. Ko je bil proces proti Janezu Janši, je neka ženska vzkliknila: »Še med vojno, med okupacijo, sem se lahko na sodišču zagovarjala v slovenskem jeziku!« In kako prav je imela! V Ljubljanski pokrajini je bilo slovenskega časopisja čez glavo.

Janez Štanta pokaže prav zanimive kuharske knjige in priročnike: ima Slovensko kuharico iz leta 1902, ki ima podnaslov: Navod okusno kuhati navadna in imenitna jedila; potem je tu starejša knjižica s šalami; pa Dobra kuharica iz leta 1909, pa recepti iz francoske meščanske kuhinje s tisoč kuharskimi recepti iz leta 1927, kuharica za kmečko hišo. Največ pa so vredni s prelepo pisavo izpisani recepti v zvezku njegove tete, nekakšen zapisnik iz leta 1911. Obiskovala je gospodinjski tečaj in bila imenitna kuharica.

»Iz vseh teh receptov in tudi pripovedovanja moje tete lahko zaključim, da so včasih bolj malo dajali na krožnik, a to je bilo izborno, lepo pripravljeno, raznovrstno. Te recepte je prav čudovito brati, še bolj pa bi bilo seveda čudovito po njih jesti... Z ženo se spominjava, kako okusne so bile tetine vložene kumarice. Na vrhu se je nabrala za prst debela plast, nekakšna želatina in kumarice se nikoli niso pokvarile. Bile so izjemnega okusa, vendar teta nikoli ni hotela povedati, kaj tisto je, kar je na vrhu kozarca...«

V knjigah so izvirni, enkratni recepti in ko malo brskamo, opazimo tudi, kako se napravi veverica v omaki: »...ververico se odere kot zajca in odstrani koščice...« Ali pa navodila o tem, kako ohraniš češnje do božiča. Suhe moraš odtrgati z rokavicami na roki in jih pri priči dati v steklenico in dobro zapreti...

Janez Štanta ima tudi Perve bukve ali navod k pobožnemu življenju v zanimivi staroslovenski besedi, kjer je uvod napisal Martin Slomšek... Pa še toliko dobrih starih zanimivih knjig, da imamo premalo prostora, da bi lahko vse našteli.

In za konec še drobcena zanimivost: uvod k Slovenski kuharici iz leta 1902, ki ga je napisal M. Pleiweirs ima naslov: TOVARIŠICE! Mišljene so seveda gospodinje ali vse tiste ženske, ki bodo kuhale ali pripravljale jedi. Zaključuje takole: ...»naj konečno omenim, da me pri izdaji te knjige vodi edini namen, da koristim svojim ljubim slovenskim tovarišicam...«Skratka: kako zmotna je vsesplošna miselnost, da so TOVARIŠICE produkt realsocialistične terminologije! ● **D. Sedej**

Dobro jutro ob kavi

Klepeti s popularnimi Gorenjkami in Gorenjci na Radiu Kranj vsako drugo soboto med 9.20 in 9.50 v izjemno priljubljeni oddaji »DOBRO JUTRO OB KAVI« bodo seveda potekali tudi oktobra. Lestvico popularnosti oblikujete bralke in bralci GORENJSKEGA GLASA ter poslušalke in poslušalci Radia Kranj z glasovanjem na kuponih iz časopisa. Doslej ste glasovali za športnice in športnike, politike, novinarko in novinarja - bržčas pa je na Gorenjskem še veliko ljudi iz najrazličnejših dejavnosti (tudi iz gospodarstva na primer), ki bi zaslužili uvrstitev na lestvico popularnosti - tisti z največ glasovi pa seveda polurno predstavitev v oddaji »DOBRO JUTRO OB KAVI« in v razgovoru na straneh Gorenjskega glasa. Vabimo Vas: pošljite kupon v Vašim predlogom čimprej!

Za klepet »Dobro jutro ob kavi« predlagam:

RADIO KRANJ 91,9 FM STEREO GORENJSKI GLAS DROGA PORTOROŽ

Kupon na dopisnici z Vašim naslovom pošljite na RADIO KRANJ, 64000 Kranj, v vsaki oddaji bodo izmed prispelih dopisnic eno nagradili s kilogramom Barcaffeja.

ZADETEK V PETEK

91,2 MHz 96,4 MHz 98,2 MHz radio Žiri

☎ 064/691-214 064/620-093

ARNOL, d.o.o. Titov trg 3/1 Škofja Loka

DOMEL

Elektromotorji in gospodinjski aparati, d. o. o. Otoki 21, 64228 Železniki, Slovenija Telefon: 064/66 441 • Teleks: 37578 yu isem • Telefaks: 064/67 150

Naslednji petek - 9. oktobra, piše na koledarju - začnemo zares: druga serija časopisno radijskega kviza ZADETEK V PETEK z lepimi nagradami za tekmovalce, poslušalce in bralce. Prva oddaja 9. oktobra (v živo na Radiu ŽIRI na frekvencah 96,4 za Selško dolino; 98,2 za Poljansko dolino; 91,2 za Škofjo Loko in okolico) bo potekala na dveh prizoriščih: tekmovalna ekipa se bo potila ob razmišljanju o odgovorih na težka vprašanja v OKREPČEVALNICI "FILAVER" na Cankarjevem trgu 2 v Škofji Loki, oddajo bomo vodili iz studia Radia Žiri in od tam poklicali po telefonu tekmovalce, obenem pa imeli odprt telefon za Vaše klice v studio, ko bomo zastavljali nagradna vprašanja. Torej, danes teden tekmovalno kvizovsko popoldne v OKREPČEVALNICI FILAVER v Škofji Loki - seveda za navijače tudi velja naše vabilo, saj bo tekmovalna ekipa v hudih škripcih: najprej odgovoriti na glasbeno vprašanje v seriji A, ki jo pripravlja Nataša Bešter, zatem na vprašanji iz serij B in C (pravilni odgovori bodo za ekipo vredni 1.000.-, 1.500.- in 2.000.- tolarjev) - nakar bo ekipa lahko s pravilnim odgovorom v seriji "VSE ALI NIČ" POTROJILA prisluženo vrednost nagrade; ali pa vse izgubila. (Če se bo to zgodilo, potem bodo v Okrepčevalnici FILAVER morali tolažiti razočarance - seveda pa skupaj s člani ekipe in najvijači držimo pesti, da bo v OKREPČEVALNICI FILAVER prihodnji petek veselica, ko bo ekipa prislužila skupaj 13.500.- SIT!!!)

Prav nič pa ne bo dolgčas doma poslušalcem, ki so se prijavili za sodelovanje v kvizu ZADETEK V PETEK in smo jih izžrebali za prvo oddajo. Poklicali jih bomo med oddajo, v izločilnih serijah A, B in C bodo s pravilnimi odgovori zaslužili po 500.-, 1.000.- oziroma 1.500.- tolarjev in z "VSE ALI NIČ" podvojili nagrado.

Za tiste, ki niste zbrali korajže in na Radio Žiri niste poslali svoje prijavnice, pa bosta v oddaji zastavljeni nagradni vprašanji prvih dveh sponzorjev: ŽENSKI FRIZERSKI SALON JULIJANE LAVTAR, NA LOGU 3 (telefon 65-942) ter ZLATARSTVO - JUVELIRSTVO BRANE PUSTOVRH, MESTNI TRG 1, Škofja Loka zastavljata nagradni vprašanji tudi bralkam in bralcem Gorenjskega glasa. Odgovor napišite na dopisnico (vsako vprašanje oz. odgovor + kupon na svoji dopisnici!) in ga najkasneje do 9. oktobra pošljite na RADIO ŽIRI, 64226 ŽIRI.

1. vprašanje: NA KATEREM BREGU POLJANSKE SORE JE FRIZERSKI SALON JULIJANE LAVTAR?

2. vprašanje: V KATEREM MESTU - RAZEN V ŠKOFJI LOKI - IMA ZLATARSTVO - JUVERLIRSTVO BRANE PUSTOVRH ŠE SVOJ DRUGI LOKAL?

KUPON

FRIZERSKI SALON JULIJANE LAVTAR
Na Logu 3, telefon (064)65-942

KUPON

ZLATARSTVO - JUVELIRSTVO BRANE PUSTOVRH
Mestni trg 1, Škofja Loka

Kupon izrežite, nalepite na dopisnico, pripišite pravilni odgovor in Vaše podatke ter pošljite na RADIO ŽIRI 64 226 ŽIRI.

NAGRADE V PRVI SERIJI

V prvi seriji kviza ZADETEK V PETEK sta Gorenjski glas in Radio Žiri tekmovalcem razdelila za **119.000.- tolarjev nagrad** - prejeli so jih sodelujoči v studiu in tekmovalci doma pri telefonih. Vsak pravilni odgovor je namreč prinesel 1.000.- tolarjev in z »VSE ALI NIČ« je bilo možno podvojiti nagrado. Poleg tega so bralci Gorenjskega glasa in poslušalci Radia Žiri v prvih desetih oddajah s pravilnimi odgovori na kuponih iz časopisa in med oddajo prejeli skupaj **za 26.000.- tolarjev nagrad** in **še 22 praktičnih nagrad**, katerih vrednost presega 70.000.- tolarjev.

KAKŠNE BODO NAGRADE

Tudi v drugi seriji ZADETEK V PETEK bo ekipa oziroma posamezni tekmovalec zasluženo vrednost prejel v obliki vrednostnih bonov za nakup blaga po izbiri pri enem od poslovnih partnerjev Gorenjskega glasa in Radia Žiri. Ker ekipa v kvizu ZADETEK V PETEK lahko v eni oddaji zasluži kar 13.500.- SIT, tekmovalka oziroma tekmovalec po telefonu pa 6.000.- SIT, se kar splača čimprej izpolniti prijavnico za sodelovanje - objavljena bo spet v torek v Gorenjskem glasu.

BILANCA PRVE SERIJE

Naslednji petek začnemo z drugo serijo kviza ZADETEK V PETEK - prvo serijo desetih oddaj + finalne javne prireditve smo zaključili 28. avgusta. Kar 14 tekmovalk in tekmovalcev je v prvi seriji bilo najuspešnejših - znali in vedeli so toliko, da so prislužili po 6.000.- tolarjev. Poleg njih je sodelovalo še 53 tekmovalk in tekmovalcev, ki so znali nekoliko manj, tudi njihove nagrade so bile zato ustrezno nižje - a prav vsi so rekli: VAŽNO JE SODELOVATI!

PONEDELJEK, 5. oktobra 1992

1. PROGRAM TV SLOVENIJA

9.10 Video strani
9.20 Program za otroke
9.20 J. Malik: Žogica Marogica, 2. del lutkovne igrice
9.40 H. Ch. Andersen: Mala morska deklica
10.00 J. Mortimer: Odloženi raj, ponovitev angleške nadaljevanke
10.50 TV mernik, ponovitev
11.05 Forum, ponovitev
11.20 Utrip, ponovitev
11.40 Zrcalo tedna, ponovitev
12.00 Poročila
12.05 TV Dnevnik BiH, ponovitev
12.55 Video strani
16.05 Video strani
16.15 Napovednik
16.20 Dober dan, Koroška
16.50 EP, Video strani
16.55 Poslovne informacije
17.00 TV Dnevnik
17.10 Program za otroke
17.10 Radovedni Taček: Sonce
17.25 Bratovščina Sinjega galeba, TV nadaljevanka
17.50 Oscar Junior, italijanska otroška nanizanka
18.00 Koledar: Oktober
18.10 Obzorja duha, ponovitev
18.40 EP, Video strani
18.45 W. Fend: Moja knjiga o džungli, nemška poljudnoznanstvena serija
19.05 Risanka
19.15 Napovednik
19.22 EPP
19.30 TV Dnevnik, Vreme, Šport
20.00 EPP
20.05 Žarišče
20.30 EPP
20.35 Dokumentarec meseca: Fani Okič - Mit in korenine
21.00 Isidor Štok: Božanska komedija, izvirna TV igra - posnetek predstave Lutkovnega gledališča Ljubljana
22.25 TV Dnevnik, Vreme, Šport
22.50 Napovednik
22.55 EP, Video strani
23.00 Sova
23.00 Brooklynski most, ameriška nanizanka
23.25 Poštenjaka in lumpa, ameriška nanizanka
0.10 Ameriška kronika, ameriška dokumentarna serija
0.35 Video strani

2. PROGRAM TV SLOVENIJA

16.05 Video strani - **16.15** Sova, ponovitev - Ameriške video smešnice, ameriški varietejski program; Poštenjaka in lumpa, ameriška nanizanka - **17.30** Športni pregled, ponovitev - **18.00** Regionalni programi - Ljubljana: Slovenska kronika - **19.00** Videošpon - **19.25** EPP - **19.30** TV Dnevnik BiH - **20.00** Besede, besede, besede, TV igrica - **20.30** Gospodarska oddaja: Made in Slovenija - **21.00** Sedma steza - **21.30** Ciklus filmov znanih režiserjev in ustvarjalcev - Eric Rohmer: Šest moralnih zgodb; Clairino koleno, francoski film - **23.10** Kriminal **23.40** Video strani

1. PROGRAM TV HRVAŠKA

6.55 Pregled sporeda **7.00** Dobro jutro, Hrvaška **7.00** Radio FM, ameriška humoristična nanizanka **10.00** Poročila **10.05** TV Šola **11.30** Jaz, lutkar: Vesna Balabanić **11.45** Mala kinoteka: Pepelka in ogledalce **12.00** Poročila **12.05** Detektiva iz Beverly Hillsa, ponovitev ameriške humoristične nanizanke **13.30** Monofon **14.00** Poročila **14.05** Slika na sliko, ponovitev **14.50** Odletel bom, ameriška nadaljevanka **15.40** The big blue **16.00** Poročila **16.05** Učimo o hrvaški: Hrvaška cerkev v Rimu **16.35** Malavizija - Dogodivščine Toma Sawyera in Huckleberry Finna, otroška serija **17.30** Hrvaška država in ljudje **18.00** Poročila **18.05** Olimpijski bratje, dokumentarna oddaja **18.35** Santa Barbara, ameriška nadaljevanka **19.15** Risanka **19.30** Dnevnik **20.05** Zunanjepolitična oddaja **20.55** Črni postopač, francoski barvni film **22.15** Glasbena oddaja **22.35** TV dnevnik **23.00** Slika na sliko **23.45** Poročila v nemščini **23.50** Razmišljanja pred spanjem **23.55** Poročila **0.05** Video strani

2. PROGRAM TV HRVAŠKA

17.20 Video strani **17.25** Volk samotar McQuade, ponovitev ameriškega filma **19.30** Dnevnik **20.05** Brez žensk menda ne gre, angleška humoristična nanizanka **20.30** Svet športa **21.35** Ford, ameriška nadaljevanka **22.30** Vox **23.20** Električni kavboj **23.05** Poštenjaka in lumpa, ameriška nadaljevanka **23.55** Horoskop **0.00** Video strani

KANAL A

9.45 A Shop **10.30** RIS, risanke in spoti **10.45** Lenine počitnice, ponovitev ameriške komedije **12.20** A Shop **12.35** Video strani **18.00** Avto times, oddaja o avtomobilizmu **18.30** Poslovni dosje, ponovitev ameriške dokumentarne serije **19.00** Napoved sporeda/Vreme **19.02** A Shop **19.15** Za zdravje **19.25** MCM **19.45** A Shop **20.00** Risanka **20.15** Dnevno-informativni program **20.30** Drugačen svet, ameriška nadaljevanka **21.45** Poslovni dosje, ameriška dokumentarna serija **22.17** Dnevno-informativni program **22.30** Poročila v angleščini: Deutsche welle **22.50** Compakt - Tedenski pregled zunanjepolitičnih dogodkov **23.05** A Shop **23.20** MCM **1.00** Video strani

Slovenija 1

Božanska komedija

Avtor je motiv stvarjenja, nastanka sveta in življenja oblikoval tako, da je v središče postavil zdrav, posveten odnos do sveta in preprostega delovnega človeka, ki s svojo življenjsko filozofijo, v kateri ni nič vzvišenega in zlaganega, ne sodi v raj. Prava stvarnika sta po njegovem Adam in Eva s svojo posvetno ljubeznijo, katere posledica smo mi vsi, Adam in Eva pa sta sicer pregnana iz raja, vendar srečna in zadovoljna.

TV AVSTRIJA 1

9.00 Jutranji program **9.05** 9 x Avstrija **9.30** Slika Avstrije, ponovitev **10.00** Družinske vezi, ponovitev **10.30** Gasparone, nemški film **12.00** Poročila iz parlamenta, ponovitev **13.00** Čas v sliki **13.10** Sporna vprašanja, ponovitev **13.35** Sinha Moha, brazilska telenovela **14.00** Dom za živali **14.45** Tramvaji sveta **15.00** Jaz in ti **15.05** Nils Holgersson, risanka **15.30** Am, dam, des **15.50** Črni blisk Black, serija **16.15** Strelovod **16.30** Ding dong: Otroci se pogovarjajo s slavnimi ljudmi **17.00** Mini čas v sliki **17.10** Wurlitzer **18.00** Čas v sliki **18.05** Mi **18.30** Mac Gyver, serija **19.22** Znanost **19.30** Čas v sliki/Vreme **20.00** Šport **20.15** Športna arena **21.08** Kuharski mojstri **21.15** Pogledi s strani **21.25** Miami Vice: Gangsterjev sin **22.10** Novosti iz sveta filma **22.40** Z mojimi vročimi solzami **0.15** Čas v sliki **0.20** Ples na smetišču, vzhodnonemški film **1.55** Poročila/1000 mojstrovin

TV AVSTRIJA 2

8.00 Vremenska panorama **16.15** 1000 mojstrovin **16.25** Leksikon umetnikov **16.30** Austromir **17.30** Lipova ulica **18.00** Družinske vezi: Dolga pot **18.30** Srček **19.00** Zvezna dežela danes **19.30** Čas v sliki/Vreme **20.00** Kultura **20.15** Boter, nemška serija **21.00** Novo v kinu **21.08** Kuharski mojstri **21.15** Teleskop: V središču groze

RADIO KRANJ

8.00 - Dobro jutro Gorenjska - **8.20** - Oziramo se - **8.30** - Hov - ne znam domov - **8.40** - Pregled dnevnega tiska - **9.00** - Gorenjska včerja - danes (regionalna poročila) - **9.20** - Novinarski blok - **10.00** - Poročila Radia Slovenija - **10.55** - Pet za pet - **12.15** - Osmrtnice, zahvale - **12.20** - Črna kronika - **12.55** - Pet za pet - **13.00** - Pesem tedna - **14.00** - Gorenjska danes (regionalna poročila) - **14.30** - Točke, metri, sekunde (športna oddaja) - **15.30** - Dogodki in odmevi - radio Slovenija - **16.20** - Skriti reporter - **17.20** - Novinarski blok - **18.00** - Gorenjska danes - jutri (regionalna poročila) - **18.20** - Na Gorenjskem Parnasi - **18.50** - Radio Kranj jutri - **19.00** - Nasvidenje jutri -

1. RADIO TRIGLAV JESENICE

11.00 - Napoved, telegraf, horoskop - **12.00** - Pregled nastopov Gorenjskih športnikov, EPP - **13.00** - Danes do trinajste ure, EPP - **14.00** - Obvestila - **14.30** - Novice, EPP - **15.30** - Dogodki in odmevi - **16.00** - Obvestila - **16.30** - Novice, EPP - **17.00** - Osrednja tema, EPP - **18.00** - Čestitke - **18.30** - Informativna oddaja BBC, EPP -

1. RADIO ŽIRI

14.00 - Napoved programa - **14.10** - Naše okno - **14.30** - Devizni tečaj - **14.35** - Misel za dan - **14.40** - Tolar za knjigo - **15.00** - Dogodki danes - jutri - **15.30** - Prenos dnevno-informativne oddaje Radia Slovenija - **16.00** - Radio Žiri spet z vami - napoved programa do 19. ure - **16.15** - Od srca do lonca - **16.30** - EPP - **17.00** - Športne novice - **17.10** - Otoški program - **18.00** - Novice in obvestila - osmrtnice **18.10** - Mladinski progr..m - **19.00** - Odpoved programa -

KINO 5. oktobra

CENTER prem. amer. srhlj. TIK PRED ZORO ob 16., 18. in 20. uri
STORŽIČ Danes zaprto!

TOREK, 6. oktobra 1992

1. PROGRAM TV SLOVENIJA

9.00 Video strani
9.10 Program za otroke
9.10 Zgodbe iz šoljke
10.00 Šolska TV, ponovitev
10.30 Učne težave našega šolarja
11.00 Sedma steza, ponovitev
11.30 Da ne bi bolelo: Zdravje, ponovitev
12.00 Poročila
12.05 TV Dnevnik BiH, ponovitev
12.55 Video strani
14.50 Video strani
15.00 Napovednik
15.05 Šest moralnih zgodb; Clairino koleno, ponovitev francoskega filma
16.50 EP, Video strani
16.55 Poslovne informacije
17.00 TV Dnevnik
17.10 Program za otroke
17.10 Lonček, kuhaj!: Izdatne müsli
17.20 M. Matičetov: Zverinice iz Rezije, lutkovna serija
17.39 Prvi uspehi: Anka Bogataj - klavir
17.40 Denver - poslednji dinozaver, ameriška otroška nanizanka
18.05 Portret Simone Weiss, ponovitev
18.30 EP, Video strani
18.35 Mostovi
19.05 Risanka
19.15 Napovednik
19.22 EPP
19.30 TV Dnevnik, Vreme, Šport
20.00 EPP
20.05 Žarišče
20.30 EPP
20.35 Osmi dan
21.25 Novosti založb
21.35 EPP
21.40 Skupna dežela, ameriška nadaljevanka
22.30 TV dnevnik, Vreme, Šport, Žarišče
22.55 Poslovna borza
23.05 Kronika, kanadska dokumentarna oddaja
23.30 Napovednik
23.32 EP, Video strani
23.35 Sova
23.35 Svež veter v starem gradu, angleška nanizanka
0.00 Poštenjaka in lumpa, ameriška nanizanka
0.50 Video strani

2. PROGRAM TV SLOVENIJA

15.10 Video strani - **15.20** Dokumentarec meseca: Fani Okič - Mit in korenine, ponovitev - **15.45** Sova, ponovitev - Brooklynski most, ameriška nanizanka; Poštenjaka in lumpa, ameriška nanizanka; Ameriška kronika, ameriška dokumentarna serija - **17.20** Svet poroča - **18.00** Regionalni programi - Koper: Slovenska kronika - **19.00** Orion - **19.25** EPP - **19.30** TV Dnevnik BiH - **20.00** Besede, besede, besede, TV igrica - **20.30** Glasba, show in cirkus: Cirkuški festival Rim - **21.45** Omizje - **23.45** Svet poroča, ponovitev - **0.25** Video strani

1. PROGRAM TV HRVAŠKA

6.55 Pregled sporeda **7.00** Dobro jutro, Hrvaška **7.00** Radio FM, ameriška humoristična nanizanka **10.00** Poročila **10.05** TV šola **11.30** Mali svet **12.00** Poročila **12.05** Detektiva z Beverly Hillsa, ponovitev ameriške humoristične nanizanke **13.30** Monofon **14.00** Poročila **14.05** Slika na sliko, ponovitev **14.50** Ford, ponovitev ameriške nadaljevanke **15.40** The big Blue, oddaja za Unprofor **16.00** Poročila **16.10** Učimo o Hrvaški: Otok Lokrum **16.35** Malavizija **17.30** Hrvaška država in ljudje **18.00** Poročila **18.05** Govorimo o zdravju **18.35** Santa Barbara, ameriška nadaljevanka **19.15** Risanka **19.30** Dnevnik **20.05** Begunci, 4/4 del dokumentarne serije **21.00** V velikem planu **22.35** Dnevnik **23.00** Slika na sliko **23.45** Poročila v nemščini **23.50** Razmišljanje pred spanjem **23.55** Poročila **0.05** Video strani

2. PROGRAM TV HRVAŠKA

17.50 Video strani **18.00** Črni postopač, ponovitev francoskega filma (ČB) **19.20** Loto **19.30** Dnevnik **20.05** Državnik novega kova, angleška barvna humoristična nanizanka **20.35** Mesta za Dubrovnik **21.10** Ford, ameriška nadaljevanka **22.10** Tri ljubezni, 4/6 del švedske nadaljevanke **23.00** Premiere, ki jih ni bilo **23.30** Horoskop **23.35** Video strani

KANAL A

10.15 A Shop **10.30** RIS, risanke in spoti **11.00** Drugačen svet, ponovitev ameriške nadaljevanke **12.00** Teden na borzi **12.30** Video strani **19.00** Napoved sporeda/Vreme **19.02** A Shop **19.15** Zdravje **19.25** MCM **19.45** A Shop **20.00** Risanka **20.15** Dnevno-informativni program **20.28** Vreme **20.30** Drugačen svet, ameriška nadaljevanka **21.30**

Slovenija 2

Glasba, show in cirkus

Teden je naokoli in obljuba dela dolg. Pred nami je sedmi festival Zlati cirkus, ki vsako leto poteka v Rimu. Spet se boste srečali z drznimi artisti, spretnimi žonglerji in dresiranimi tigri, levi, sloni in celo medvedi. Verjamemo, da bo prav zabavno.

Kolesarjenje po ameriki, dokumentarec tedna **22.00** Vrhunski policaj, ameriški barvni film **23.30** Vreme **23.32** Dnevno - informativni program **23.45** Poročila v angleščini: Deutsche welle **0.05** A Shop **0.20** MCM **1.00** Video strani

TV AVSTRIJA 1

9.00 Jutranji program **9.05** 9 x Avstrija **9.30** Angleščina **10.00** Družinske vezi, ponovitev **10.30** Enakost ne pozna barv, ponovitev 1. dela ameriškega filma **12.05** Športna arena **13.00** Čas v sliki **13.10** Mi **13.35** Sinha Moha, telenovela **14.00** Dom za živali **14.45** Mojstri jutrišnjega dne **15.00** Jaz in ti **15.05** Oddaja z miško **15.30** Am, dam, des **15.50** Črna strela Black **16.15** Detektivi za varstvo okolja **16.30** Nagradna igra **17.00** Mini čas v sliki **17.10** Wurlitzer **18.00** Čas v sliki **18.05** Mi **18.30** Mac Gyver, serija **19.22** Znanje danes **19.30** Čas v sliki **19.53** Vreme **20.00** Šport **20.15** Univerzum: Otok za oblaki **21.00** TV kotiček za živali **21.07** Pogledi s strani **21.15** Človek na begu, ameriška znanstvenofantastična srhljivka **22.50** Poslednja želja, ameriški film **0.20** Čas v sliki **0.25** Polnočni klici **1.10** Poročila/1000 mojstrovin

TV AVSTRIJA 2

8.30 Vremenska panorama **16.20** 1000 mojstrovin **16.30** Leksikon umetnikov **16.35** Srečanje po madžarsko, tečaj iz madžarskega jezika **16.50** Vsakdanjik **17.30** Orientacija **18.00** Družinske vezi, serija **18.30** Gaudimax **19.00** Lokalni program **19.30** Čas v sliki **19.53** Vreme **20.00** Kultura **20.15** Zaigrali bomo **21.00** TV kotiček za živali **21.07** Reportaže iz tujine **22.00** Čas v sliki **22.30** Klub 2/Klub 2/Poročila/1000 mojstrovin

Club GAULOISES BLONDES

RADIO KRANJ

8.00 - Dobro jutro Gorenjska - **8.20** - Oziramo se - **8.30** - Hov - ne znam domov - **8.40** - Pregled dnevnega tiska - **9.00** - Gorenjska včeraj - danes (regionalna poročila) - **9.20** - Novinarski blok - **10.00** - Poročila Radia Slovenija - **10.55** - Pet za pet - **12.15** - Osmrtnice, zahvale - **12.20** - Črna kronika - **12.55** - Pet za pet - **13.00** - Pesem tedna - **14.00** - Gorenjska danes - **14.20** - Novinarski blok - **15.30** - Dogodki in odmevi - **17.20** - Novinarski blok - **18.00** - Gorenjska danes - jutri - **18.20** - Tečaj nemškega jezika - **18.50** - Radio Kranj jutri - **19.00** - Nasvidenje jutri

1. RADIO TRIGLAV JESENICE

11.00 - Napoved, telegraf, horoskop, EPP - **13.00** - Danes do trinajstih, EPP - **14.00** - Obvestila - **14.30** - Novice, EPP - **15.30** - Dogodki in odmevi - **16.00** - Obvestila - **16.30** - Dogodki in odmevi - **17.00** - Zabava vas Braco Koren - **18.00** - Čestitke - **18.30** - Informativna oddaja BBC, EPP - **19.00** - Odpoved programa -

1. RADIO ŽIRI

14.00 - Napoved programa - **14.15** - Naše okno - **14.30** - Devizni tečaj - **14.35** - Misel za dan - **14.40** - Kmetijska oddaja - **15.00** - Dogodki danes - jutri - **15.30** - Prenos dnevno-informativne oddaje R Slovnenija - **16.00** - Radio Žiri spet z vami - napoved programa - **16.15** - Od srca do lonca - **16.30** - EPP - **17.00** - Športne novice - **17.10** - Aktualna tema - **18.00** - Novice - osmrtnice - obvestila - **18.20** - Za ljubitelje narodno-zabavne glasbe - **19.00** - Odpoved programa -

RADIO TRŽIČ

16.00 - Dober dan - **16.10** - Obvestila - **16.20** - Aktualne informacije - **16.30** - Športni obzornik - **17.20** - Gost torkovega programa trgovina Robert - **18.15** - Klepet s poslušalci - **19.00** - V četrtek na svidenje -

KINO 6. oktobra

CENTER amer. srhlj. TIK PRED ZORO ob 16., 18. in 20. uri

DVAJSETA LESTVICA "TRŽIŠKI HIT"

TH. Tebi - POP DESIGN
2. It's my life - DR. ALBAN
3. It's used to be my playground - MADONNA
4. Greh - SOKOLI
5. Vrni mi morje moje dekle - AGROPOP
6. The one - ELTON JOHN
7. Zaljubljena v Portorož - IRENA VRČKOVNIK
8. Too funnky - GEORGE MICHAEL
9. Please don't go - DOUBLE YOU
10. Ostani mlad - PETER PAN

PREDLOGA:
DOMAČI:
Vrni se - JANKO ROPRET
TUJI:
Just another day - JON SECADA

Obilo užitkov ob poslušanju kasete in lestvice vam želiva JERNEJ IN JEKICA

GLASBENA LESTVICA RADIA ŽIRI

sreda, 7. oktobra, od 17. do 18. ure

Pozdravljeni!
Spet vam ponujam urico glasbe po vašem okusu, dragi poslušalci RADIA ŽIRI in bralci GORENJSKEGA GLASA. In, kako ste glasovali ta teden:

LESTVICO UREJA NATAŠA BEŠTER

1. Irena Vrčkovnik - Zaljubljena v Portorož
2. Madonna - This used to be my playground
3. Miran Rudan - Nekdo v meni
4. Tommy Roe - Dizzy
5. Marijan Smode - (Neko) Nocoj boš prišla
6. Heidy - Nisem važna
7. Nataša Nardin - Poletna noč
8. Čuki - V kraljestvu...
9. Mariah Carrey - I'll be there
10. Mark Knopfler & Chet Atkins - Just on time
11. Avtomobili - Obljubljena
12. Sendi - Ko bi vedel

Novi predlog: Californica - Ne pozabi me

GLASUJEM ZA PESEM:

NOVI PREDLOG:

MOJ NASLOV:

Glasovnico pošljite na naslov: RADIO ŽIRI, Trg osvoboditev 1, 64226 ŽIRI. Čakajo vas lepe nagrade. Tokrat je bil izžreban DOMEN DOLENC, Rodine 35, ŽIROVNICA. Dobi nagrado našega radia. ČESTITAM!

Vabljeni torej v mojo družbo V SREDO - 7. oktobra, od 17. do 18. ure!

RADIO, KI DAJE

Da smeh dela dobro kri in da **pesem reši vseh skrbi** - dva znamenita slovenska pregovora - je v radijski oddaji Glasba je življenje, ki je na sporedu Radia Triglav vsako soboto točno opoldne potrdil tudi mimobežni gost, minister za zdravstvo **dr. Božidar Voljč**.

To soboto bo oddaja Glasba je življenje malce drugačna. Po dolgem času bom spet rada poklepetala s poslušalci, kar pomeni, da bo potekala v živo. Predvsem bi rada izvedela, katere so tiste pesmi, popevke, šansoni, šlagerji, ki poslušalce resnično navdušijo in razveselijo. Vsak dober predlog bom nagradila s kaseto, ki smo jo z Moped showom posneli ob posebni priložnosti in je v glavnem pojočega značaja.

Bralce Gorenjskega glasa in pa seveda poslušalce radia TRIGLAV /frekvenca 96 MHz/ bi rada opozorila tudi na nagradne igre, ki se bodo oktobra redno pojavljale v oddaji Glasba je življenje. Najbolj zanimiva nagrada je seveda 60 kilogramska vreča prave kave, ki jo bomo izžrebali ob koncu meseca med poslušalci, ki bodo rešili vsaj eno izmed štirih glasbenih, rekla bi, precej enostavnih ugank.

Vsak poslušalec, ki bo zapel znamenito geslo Nemogoče je mogoče, bo prišel ob koncu leta v poštev za žrebanje velikega, barvnega televizijskega sprejemnika, hkrati pa na Radiu Triglav teče še ena nagradno pojoča akcija, v kateri dokazujemo, da smo Slovenci narod pevcev. Vsak poslušalec, ki po telefonu zapoje kakršnokoli slovensko narodno pesem, bo že prihodnji mesec prišel v poštev za žrebanje, nagrada pa je - HI FI glasbeni stolp.

Simona Vodopivec

KUPON

RADIO TRIGLAV

1.
2.
3.
Predloga:
Tuji
Domači
Naslov

Izpolnite kupon in ga pošljite do torka, 6. oktobra, na naslov RADIO TRŽIČ, BALOS 4, 64290 Tržič. Tokrat bo šla kaseta kar v Celje, in sicer, VALERIJI KRAJNC iz VODNIKOVE 14.

Sončkov kot

Domo

Tale beseda pomeni v japonščini hvala (tisti, ki ste pred leti na TV spremljali nadaljevanko Marco Polo, to že veste). Zahvaljujem se vam namreč za kup dopisnic, ki so prispele v naše uredništvo. Jasno, Zorana od Lačnega Franza pozna vsak. Vidim pa, da premalo gledate filme, al' pa čist' n'č ne razmišljate. Le redki ste napisali, zakaj je tamala v filmu iz prejšnjega tedna pojedla tolko čokolade. Najbolj duhovito podstreho pa ima Vesna iz Tržiča, ki je ugotovila, da je punca v filmu čokolado jedla zato, da se ji je obnavljal rdeč pigment na laseh. Zdaj pa jaz vprašam Vesno. Ali je tamala mogoče jedla rdečo čokolado? Gremo nazaj k Zoranu oziroma žrebanju. Čist' t'ko, tokrat je žrebal kar Aligator, alias šef Sončka - oddelek muz'ka. Srečo je imel, **ops imela Dejn O'mejc, Frog Village 58, 64209 Frog Village.** Počakati na dopis in priti v Sončka.

TOP 3

1. Cuntdown To Extinction - Megadeath
2. Angel Dust - Faith No More
3. Henry's Dream - Nick Cave & The Bad Seeds

NOVOSTI

Tako mal suše je z novostmi, ampak vseeno, band Paradise Lost so napravili album Shades Of God, ki ga seveda dobite tudi v Sončku. Pravtako pa se je povečala izbira CD - plošč in čist' navadnih LP - jev. Recimo za tiste, ki date kaj na punk, je cela zbirka od The Exploited, ali pa starejša zadeva Joe Satrianija za ljubitelje elektro-kitarskega improviziranja.

IN ŠE NAGRADNO VPRAŠANJE ŠT. 63:

Ali veste, kdo je nigros, ki je zaslovel pred leti z uspešnico Purple Rain? V pomoč: na njegovih video spotih vedno razkazuje kosmate prsi in se šlata za jajca. Njegove pesmi so seveda čisto vredu. Zanima me ime tega pevca, pravilno pa boste odgovorili tudi, če boste napisali manjkajočo besedo pri njegovi zadnji uspešnici "Sexy Mother ....." Tako. Marjana iz Visokega, Igor je trenutno full lačen (ura je 15.00), hrane seveda. Marinka iz Hraš, mi se moramo pa še nekaj zmenit, razglednica je bila lepa, pa to (Kavka & Aligator press). Rešitve čakam do srede, 7. oktobra, v uredništvo Gorenjskega glasa. Pripis "Sonček". Tschav.

GORENJSKI DNEVI OB 2. OBLETNICI OTVORITVE NOVE TRGOVINE

SPAR markt

SPAROVEC

STRUGA - STRAU, tel.: 9943-4227-2349

IZVLEČEK IZ OKTOBRSKE SUPER PONUDBE

10 l olja	109,00	toaletni papir Donau star 10 z.	19.90
10 kg čebule	29,90	polnjena čokolada Spar 100 g	6,90
1/2 kg rozin	8,90	Pampers, dvojna pk.	299,00
ananas kompot doza - 1 l	9,90	plošče za kotni brusilnik	
čokolada Bensdorf 300 g	21,90	∅ 23 cm, /1kos ATS 35/ 10 kosov	280,00
kava Brasil 1 kg	28,90		
3 Wetter Taft za lase, 300 g	28,90	Nesquik kakao 1 kg	54,90

VELIKA NAGRADNA IGRA SAMO ZA BRALCE GORENJSKEGA GLASA:

NAGRADE:

1. digitalni stolp na daljinsko vodenje, dvojni kasetofon...
2. stereo radiokasetofon z dvojnim kasetofonom
3. radiokasetofon
4. likalnik
5. sanke
6. otroški bob
7. walkman
8. sodček piva 5 l
9. 2 kg kave
10. madžarska salama

ŽREBANJE NAGRAD BO PRI NAS V TRGOVINI V SOBOTO, 31. 10. 1992, OB 12. URI. PRISRČNO VABLJENI! NAGRAJENCI PA BODO OBVEŠČENI TUDI V GORENJSKEM GLASU.

NAGRADNO VPRAŠANJE:

Koliko let je Šparovec že v novi trgovini?
Obkrožite pravilni odgovor: 1 ali 2 ali 3 leta???
IME IN NASLOV: .....

KUPON ODDAJTE PRI NAS V TRGOVINI NAJKASNEJE DO 31. 10. 1992 DO 11. URE!

- **STE BILI ŽE ŽRTEV VLOMILCEV?**
  KAJ ČE STE VI NASLEDNJI?
  BODITE KORAK PRED VLOMILCI
  IN SI ZAVARUJTE VAŠE TEŽKO PRIDOBLJENO PREMOŽENJE
- **IZREDNO UGODNI** pogoji nakupa
  ALARMNIH SISTEMOV za stanovanja, hiše lokale in poslovne prostore
- **ODPLAČEVANJE OD 6 - 24 MESECEV,**
  višino obroka izberite sami, prvi obrok 30 dni po sklenitvi pogodbe.
  Montaža takoj!
  POKLIČITE NAS ŠE **DANES,** ker bo **JUTRI** MOGOČE ŽE **PREPOZNO!**
- **K SODELOVANJU VABIMO** NOVE **ZASTOPNIKE, VODJE** IN **MONTERJE** ZA CELOTNO SLOVENIJO.

ADR. Co. d.o.o., **Stegne 19,** Ljubljana
TEL.: 061/199-298, int. 152, od 9. - 13. ure.
061/191-126, int. 152

KŽK

MERCATOR — KŽK KMETIJSTVO KRANJ obvešča lastnike gozdov, da odkupuje naslednje gozdne lesne sortimente:

gozdni lesni sortiment	kvaliteta	cena v SIT/m³
Hlodovina smreke, macesna, bora	I.	5.800
	II.	4.700
	III.	3.400
	E	2.600
Hlodovina jelke	I.	5.300
	II.	4.200
	III.	3.000
	E	2.400
Hlodovina bukve	F, L	6.700
	I.	5.500
	II.	4.500
	III.	2.200

Vse cene veljajo **fco kamionska cesta in so neto cene za prodajalca lesa** (davek 10 % in stroške prevoza plača kupec — M-KŽK).

ROK PLAČILA JE 15 DNI!

Odkupujemo tudi **les na panju**.

Izvajamo tudi vsa ostala dela v gozdni proizvodnji (sečnja in izdelava, spravilo in prevoz lesa, strokovna pomoč pri navedenih delih).

Vse ostale informacije dobite na telefon 064 213-364 (064 211-252).

glavni dobitek

10.000.000,00 SIT

8 avtomobilov
BMW 316 i
3 × 1.000.000,00 SIT

tehnounion

Jesenski
3×3

Zrebanje 25. 10. '92

SREDA, 7. oktobra 1992

1. PROGRAM TV SLOVENIJA

9.55 Video strani
10.05 Program za otroke
10.05 Bratovščina Sinjega galeba, ponovitev nadaljevanke
10.35 Portret Simone Weiss, ponovitev
11.00 J. A. Lukas: Skupna dežela, ponovitev ameriške nadaljevanke
11.50 Poslovna borza, ponovitev
12.00 Poročila
12.05 TV Dnevnik BiH, ponovitev
12.55 Video strani
14.30 Video strani
14.40 Napovednik
14.45 Omizje, ponovitev
16.50 EP, Video strani
16.55 Poslovne informacije
17.00 TV Dnevnik
17.10 Klub klobuk, oddaja za otroke
19.05 EP, Video strani
19.10 Risanka
19.15 EPP
19.20 Napovednik
19.22 EPP
19.30 TV Dnevnik, Vreme, Šport
20.00 EPP
20.05 Žarišče
20.30 EPP
20.35 Film tedna: Deklica Scott, ameriški film
22.10 EPP
22.15 TV Dnevnik, Vreme, Šport, Žarišče
22.40 Napovednik
22.42 EP, Video strani
22.45 Sova
22.45 Radio FM, ameriška nanizanka
23.10 Poštenjaka in lumpa, ameriška nanizanka
0.05 Video strani

2. PROGRAM TV SLOVENIJA

15.40 Video strani - **15.50** Osmi dan, ponovitev - **16.40** Sova, ponovitev - Svež veter v starem gradu, angleška nanizanka; Poštenjaka in lumpa, ameriška nanizanka - **18.00** Regionalni programi - Maribor: Slovenska kronika - **19.00** Psiho - **19.25** EPP - **19.30** TV Dnevnik BiH - **20.00** Športna sreda - **22.05** Koncert študentov kompozicije Akademije za glasbo v Ljubljani - **23.00** Video strani

1. PROGRAM TV HRVAŠKA

6.55 Pregled sporeda **7.00** Dobro jutro, Hrvaška **7.00** Radio FM, ameriška humoristična nanizanka **10.00** Poročila **10.05** TV Šola **11.30** Lokvanjčki, risana serija **11.45** Bolek in Lolek, poljska risana serija **12.00** Poročila **12.05** Detektiva z Beverly Hillsa, ponovitev ameriške humoristične nanizanke **12.30** Monofon **14.00** Poročila **14.05** Slika na sliko, ponovitev **14.50** Ford, ponovitev ameriške nadaljevanke **15.40** The big blue: Oddaja za Unprofor **16.00** Poročila **16.05** Učimo o Hrvaški: Zgodovina hrvaškega jezika **16.35** Malavizija: Divji svet otrok **17.30** Hrvaška država in ljudje **18.00** Poročila **18.05** Dokumentarna oddaja **18.35** Santa Barbara, ameriška nadaljevanka **19.15** Risanka **19.30** Dnevnik **20.10** Boccaccio '70, italijansko-francoski barvni omnibus film **22.35** Dnevnik **23.00** Slika na sliko **23.45** Poročila v nemščini **23.50** Razmišljanje pred spanjem **23.55** Poročila **0.05** Video strani

2. PROGRAM TV HRVAŠKA

17.30 Video strani **17.40** Padli idol, ponovitev angleškega filma **19.20** Glasba in pregled sporeda **19.30** Dnevnik **20.05** Življenje po Henryju, angleška humoristična nanizanka **20.35** Pod nebo, nadaljevanka **21.35** Ford, ameriška nadaljevanka **22.30** Operno ustvarjanje: Gregorijanski koral **23.15** Horoskop **23.20** Video strani

KANAL A

10.15 A shop **10.30** RIS, risanke in spoti **11.00** Drugačen svet, ameriška nadaljevanka **12.00** A shop **12.15** Video strani **18.45** A Shop **19.00** Napoved sporeda/Vreme **19.02** Male živali **18.20** MCM **19.45** A Shop **20.05** Dnevno-informativni program **20.30** Drugačen svet, ameriška nadaljevanka **21.30** Kult - Ura **21.05** Božidar Jakac: Podob na filmskem traku, 3. del **22.15** Vreme **22.17** Dnevno-informativni program **22.35** Poročila v angleščini: Deutsche welle **22.55** A Shop **23.10** MCM **1.00** Video strani

TV AVSTRIJA 1

9.00 Jutranji program **9.05** 9 x Avstrija **9.30** Francoščina **10.00** Družinske vezi **10.30** Cesar iz Kalifornije, ponovitev nemškega filma **12.05** Dedek Kazanova, risanka **12.10** Reportaže iz tujine **13.00** Čas v sliki **13.10** Mi, ponovitev **13.35** Sinha Moca, telenovela **14.00** Dom za živali, serija **14.45** Risanke **14.55** Stan in Olio, risanka **15.00** Jaz in ti, otroški program **15.05** Niklaas - deček iz Flandrije **15.30** Kje je Moplpopl?, lutkovna igrica **15.50** Black - črni blisk **16.20** Nekoč je bilo ... **16.30** Hevreka! mini leksikon **17.00** Mini čas v sliki **17.10** Wurlitzer **18.00** Čas v sliki **18.05** Mi **18.30** MacGyver **19.22** Znanje danes **19.30** Čas v sliki/Vreme **20.00** Šport **20.15** Kjer šumijo stari gozdovi, nemški film **21.50** Pogledi s strani **22.00** Manekenka in vohljač **22.45** Filozofija mravelj, avstrijski film **0.20** Hagan, izraelska komedija **1.50** 1000 mojstrovin/Poročila

Slovenija 1

Deklica Scott, ameriški barvni film

Skladen zakonski par v zrelih letih pričakuje srečen dogodek - rojstvo prvorojenca. S šestimi meseci rojeni deklici zaradi premajhne teže ne kaže nič dobrega. Vendar ni le navaden nedonošenček, kajti zaradi prezgodnjega rojstva ima tako prizadeta tudi dihala, pri življenju jo vzdržujejo le z aparaturami. Številni pogovori z zdravniki ne vzbujajo upanja, še zlasti, ker se njihove ugotovitve med seboj zelo razlikujejo. Starša začneta dvomiti o zdravniški etiki, ko pa mati le ugleda deklico v inkubatorju, je naravnost zgrožena...

TV AVSTRIJA 2

8.30 Vremenska panorama **16.40** Čas v sliki **16.50** Leksikon umetnikov **16.55** Skupaj varni **17.25** Verski prazniki **17.30** Zemlja in ljudje **18.00** Družinske vezi: Kip **18.30** Zarjovi, lev! **19.00** Lokalni program **19.30** Čas v sliki/Vreme **20.00** Kultura **20.15** Enakost ne pozna barv, ameriški film **22.00** Čas v sliki **22.30** Šport **23.45** Nigel Kennedy **0.40** Poročila/1000 mojstrovin

Želite kaj sporočiti Gorenjkam in Gorenjcem? Izberite **NAJUČINKOVITEJŠI** način: **OBJAVO** v Gorenjskem glasu fax 215-366

RADIO KRANJ

8.00 - Dobro jutro Gorenjska - 8.20 - Oziramo se - 8.30 - Hov - ne znam domov - 8.40 - Pregled dnevnega tiska - 9.00 - Gorenjska včeraj - danes - 9.20 - Novinarski blok - 10.00 - Poročila Radia Slovenija - 10.05 - Naj viža - 10.55 - Pet za pet - 11.20 - Halo 92 - 12.15 - Osmrtnice, zahvale - 12.20 - Črna kronika - 12.55 - Pet za pet - 13.00 - Pesem tedna - 14.00 - Gorenjska danes - 15.30 - Dogodki in odmevi - 17.20 - Novinarski blok - 18.00 - Gorenjska danes - jutri - 18.50 - Radio Kranj jutri - 19.00 - Nasvidenje jutri -

1. RADIO TRIGLAV JESENICE

11.00 - Napoved, telegraf, horoskop, EPP - 12.00 - Novice v narodnozabavni glasbi, EPP - 13.00 - Danes do trinajstih, EPP - 14.00 - Obvestila - 14.30 - Novice, EPP - 15.00 - Nasvet iz zdravnikove torbe - 15.30 - Dogodki in odmevi - 16.00 - Obvestila - 16.30 - Novice, EPP - 17.00 - Osrednja tema, EPP - 18.00 - Čestitke - 18.30 - Informativna oddaja BBC, EPP - 19.00 - Odpoved programa -

1. RADIO ŽIRI

14.00 - Napoved programa - 14.10 - Naše okno - 14.30 - Devizni tečaj - 14.35 - Misel za dan - 14.40 - Z arniko med zelišča - 15.00 - Dogodki danes, jutri - 15.30 - Prenos dnevno-informativne oddaje RA Slovenija - 16.00 - Radio Žiri spet z vami - 16.15 - Od srca do lonca - 15.30 - EPP - 17.00 - Športni utrinki - 17.10 - Glasbeno popoldne na Radiu Žiri - 18.00 - Novice - osmrtnice - obvestila - 19.00 - Odpoved programa -

KINO 7. oktobra

CENTER amer. srhlj. TIK PRED ZORO ob 16. uri, amer. erot. drama DIVJA ORHIDEJA II. ob 18. in 20. uri **ŽELEZAR** prem. špan. krim. kom. VISOKE PETE ob 18. in 20. uri

ČETRTEK, 8. oktobra 1992

1. PROGRAM TV SLOVENIJA

10.15 Video strani
10.25 Program za otroke
10.25 Batujina škatlica
10.50 Norčije v živalskem vrtu
11.00 Šolska TV
11.00 Analitična mehanika
11.30 Angleščina - Follow me
11.45 Muzzy, angleščina za najmlajše, uvodna oddaja
12.00 Poročila
12.05 TV Dnevnik BiH, ponovitev
12.55 Video strani
14.30 Video strani
14.40 Napovednik
14.45 Športna sreda, ponovitev
16.50 EP, Video strani
16.55 Poslovne informacije
17.00 TV Dnevnik
17.10 Program za otroke
17.10 Ebba in Didrik, švedska nadaljevanka
17.40 Živ žav
18.25 EPP
18.30 Že veste..., svetovalno - izobraževalna oddaja
19.10 Risanka
19.18 Napovednik
19.22 EPP
19.30 TV Dnevnik, Vreme, Šport
20.00 EPP
20.05 Žarišče
20.30 EPP
20.35 TVariete
21.35 EPP
21.40 Tednik
22.30 TV Dnevnik 3, Vreme, Šport
22.55 Poslovna borza
23.05 Napovednik
23.07 EP, Video strani
23.10 Sova
23.10 Dragi John, ameriška nanizanka
23.35 Poštenjaka in lumpa, ameriška nanizanka
0.25 Video strani

2. PROGRAM TV SLOVENIJA

16.35 Video strani - **16.45** Sova, ponovitev - Radio FM, ameriška nanizanka; Poštenjaka in lumpa, ameriška nanizanka - **18.00** Regionalni programi - Koper: Slovenska kronika - **19.00** Videolestvica - **19.25** EPP - **19.30** TV Dnevnik BiH - **20.00** Besede, besede, besede, TV igrica - **20.30** Po sledeh napredka - **21.30** Umetniški večer - Lojze Lebič, portret; Najpomembnejše se sporoča v tišini - **22.10** Koncert simfonikov RTV - L. Lebič: Queensland music, posnetek - **22.30** Video strani

1. PROGRAM TV HRVAŠKA

6.55 Pregled sporeda **7.00** Dobro jutro, Hrvaška **7.00** Radio FM, ameriška humoristična nanizanka **10.00** Poročila **10.05** TV Šola **11.30** Smogovci, otroška serija **12.00** Poročila **12.10** Detektiva z Beverly Hillsa, ameriška humoristična nanizanka **14.00** Poročila **14.05** Slika na sliko, ponovitev **14.50** Ford, ameriška nadaljevanka **15.40** The big blue - Oddaja za Unprofor **16.00** Poročila **16.10** Učimo o Hrvaški: Ivan Ranger, likovni ustvarjalec **16.35** Malavizija **17.30** Hrvaška država in ljudje **18.00** Poročila **18.05** Znanstveni razgovori **18.35** Santa Barbara, ameriška nanizanka **19.15** Risanka **19.30** TV dnevnik **19.55** Šport **20.05** Poslovni klub **20.45** Zabavna oddaja **21.30** Ekran brez okvirja **22.35** TV dnevnik **23.00** Slika na sliko **23.45** Poročila v angleščini **23.50** Razmišljanje pred spanjem **23.55** Poročila **0.05** Video strani

2. PROGRAM TV HRVAŠKA

17.45 Video strani **17.55** Košarka: Pokal Radivoja Korača - Zadar : ČSK, prenos **19.30** Dnevnik **19.55** Šport **20.05** Klicali ste, milord, angleška humoristična nanizanka **20.55** Ford, ameriška nadaljevanka **21.55** Dokumentarni film o športu **22.30** DJ is so hot **23.30** Horoskop **23.35** Video strani

KANAL A

10.15 A Shop **10.30** RIS, risanke in spoti **11.00** Drugačen svet, ameriška nadaljevanka **12.00** A Shop **12.15** Video strani **19.00** Napoved sporeda/Vreme **19.02** A Shop **19.15** MCM **19.45** A shop **20.00** Risanka **20.15** Dnevno-informativni program **20.30** Vreme **20.30** Drugačen svet, ameriška nadaljevanka **22.00** Iz teme, ameriška barvna grozljivka **23.30** Vreme **23.32** Dnevno-informativni program **23.50** Poročila v angleščini: Deutsche welle **0.05** A Shop **1.00** Video strani

TV AVSTRIJA 1

9.00 Jutranji program; Čas v sliki **9.05** 9 x Avstrija **9.30** Zemlja in ljudje **10.00** Družinske vezi, ponovitev **10.30** Kjer šumijo stari gozdovi, ponovitev nemškega filma **12.00** Sadovi zemlje **12.15** Klub za seniorje, ponovitev **13.00** Čas v sliki **13.10** Mi, ponovitev **13.35** Sinha Moca, telenovela **14.00** Dom za živali **14.45** Narava **14.55** Focus earth **15.00** Jaz in ti, otroški program **15.05** Knjiga o džungli **15.30** Am, dam, des **15.50** Black - črni Blisk serija **16.15** Artefix, otroški kulturni klub **16.30** Nasveti, otroški servis **17.00** Mini čas v sliki **17.10** Wurlitzer **18.00** Čas v sliki **18.05** Mi **18.30** MacGyver, serija **19.22** Znanost **19.30** Čas v sliki/Vreme **20.00** Šport **20.15** Zveneča Avstrija **21.20** Pogledi s strani **21.30** Lovec na jelene, ameriški vojni film **0.25** Čas v sliki **0.30** Sestanek, francoski film **1.50** Čas v sliki/1000 mojstrovin

Slovenija 1

TVariete

V drugem TVarieteju v tej sezoni bodo poskrbeli za glasbo in ples, pa tudi humorja ne bo manjkalo. V tokratni oddaji se vam bodo predstavili Peter Kraus, Don mentony band, plesalci Mojce Horvat, Niel Sidaca, plesna skupina Nero, šestletni pianist Kristjan Štuhec, poskrbeli pa so tudi za presenečenje, ki vam bo zagotovo všeč. Oddajo bo vodil Aleš Valič, režirala pa Metka Leskovšek.

TV AVSTRIJA 2

8.30 Vremenska panorama **17.00** 1000 mojstrovin **17.10** Leksikon umetnikov **17.10** Odiseja ob obali Galapagosa **18.00** Milijonar, serija **18.30** Kdo je kdo, nagradna igra **19.00** Lokalni program **19.30** Čas v sliki/Vreme **20.00** Kultura **20.15** Predsednik, dokumentarna oddaja **21.00** Trailer **21.30** Pozor, kultura **22.00** Čas v sliki **22.30** Literarni kvartet **23.45** Nigel Kennedy **1.00** Poročila/1000 mojstrovin

GORENJSKI GLAS
EKONOMSKA PROPAGANDA
obiskali vas bomo pokličite 218-463

RADIO TRŽIČ

16.00 - Dober dan - **16.10** - Obvestila - **16.30** - Kaj se dogaja okoli nas - **16.45** - Morda vas zanima - **17.30** - Novosti iz ZKP RTV - **18.05** - Tržiški hit - glasbena lestvica - **18.55** - Pogled v jutrišnji Gorenjski glas - **19.00** - Jutri na svidenje -

RADIO KRANJ

8.00 - Dobro jutro Gorenjska - **8.20** - Oziramo se - **8.30** - Hov - ne znam domov - **8.40** - Pregled dnevnega tiska - **9.00** - Gorenjska včeraj - danes - **9.20** - Novinarski blok - **10.00** - Poročila Radia Slovenija - **10.55** - Pet za pet - **12.15** - Osmrtnice, zahvale - **12.20** - Črna kronika - **12.55** - Pet za pet - **13.00** - Pesem tedna - **14.00** - Gorenjska danes - **14.30** - Planinsko športni kotiček - **15.30** - Dogodki in odmevi - **16.20** - Skriti reporter - **18.00** - Gorenjska danes - jutri - **18.20** - Na Gorenjskem Parnas (kultura) - **18.50** - Radio Kranj jutri - **19.00** - Nasvidenje jutri -

1. RADIO TRIGLAV JESENICE

11.00 - Napoved, telegraf, horoskop, EPP - **12.00** - Evergreeni, EPP - **13.00** - Danes do trinajstih, EPP - **14.00** - Na obisku, Obvestila - **14.30** - Novice, EPP - **15.30** - Dogodki in odmevi - **16.00** - Obvestila - **16.30** - Novice, EPP - **17.00** - Spoznajte se, EPP - **18.00** - Čestitke - **18.30** - Informativna oddaja BBC-ija, EPP - **19.00** - Odpoved programa

1. RADIO ŽIRI

14.00 - Napoved programa - **14.15** - Naše okno - **14.30** - Devizni tečaj - **14.35** - Misel za dan - **14.40** - Vse o cvetju - **15.00** - Dogodki danes - jutri - **15.30** - Prenos dnevno-informativne oddaje RA Slovenija - **16.00** - Radio Žiri spet z vami - napoved programa - **16.15** - EPP - **17.00** - Športni utrinki - **17.20** - Novosti na knjižnih policah - **18.00** - Novice - osmrtnice - obvestila - **18.30** - Oddaja iz resne glasbe - **19.00** - Odpoved programa -

KINO 8. oktobra

CENTER amer. kom. BINGO ob 16. uri, amer. erot. drama DIVJA ORHIDEJA II. ob 18. in 20. uri **ŽELEZAR** špan. krim. kom. VISOKE PETE ob 18. in 20. uri **BLED** amer. drama DOKTOR ob 20. uri

NAGRADNA KRIŽANKA

MARKET URŠKA

Jezerska cesta 63 a, Kranj - Primskovo - tel.: 242-646. Odprto od 7. do 19.30, sobota 7. do 18., nedelja od 8. do 12. ure
V mesecu novembru **praznujemo 1. rojstni dan trgovine.** Ob tej priložnosti smo za naše kupce pripravili nagradno žrebanje. Vsakdo, ki bo od 1. oktobra kupil v naši trgovini za več kot 1.500.- SIT, bo pri blagajni dobil kupon, s katerim bo udeležen v nagradnem žrebanju, ki bo 28. novembra ob 10. uri pred trgovino. Izžrebali bomo 5 glavnih nagrad:
1. nagrada gorsko kolo, 2. nagrada radiokasetofon, 3. nagrada radiokasetofon, 4. nagrada avtoradio, 5. nagrada mlinček za kavo in še 20 tolažilnih nagrad.

Pri nakupu nad 1.500,- SIT vam odobrimo tudi 5 % popust!
Za reševalce današnje križanke pa smo pripravili 3 nagrade in sicer:
1. nagrada bon v vrednosti 5.000,- SIT, 2. nagrada bon v vrednosti 4.000,- SIT, 3. nagrada bon v vrednosti 3.000,- SIT.
Podelili bomo tudi 5 tolažilnih nagrad - po dve vstopnici za kino. Rešitve pošljite na Gorenjski glas Kranj, najkasneje do četrtka, 8. oktobra, do 8. ure. Geslo vpišite na kupon, nalepite na dopisnico in ne pozabite pripisati svojega naslova.
Rešitev lahko brez znamke oddate v pisarni TD Cerklje, TD Škofja Loka, PIC Slovenija turist ali pa v naš nabiralnik na Moše Pijadeja 1, oziroma kar direktno v boben za žrebanje v upravi podjetja na Bleiweisovi 16 v Kranju.
Veliko uspeha pri reševanju in sreče pri žrebanju!

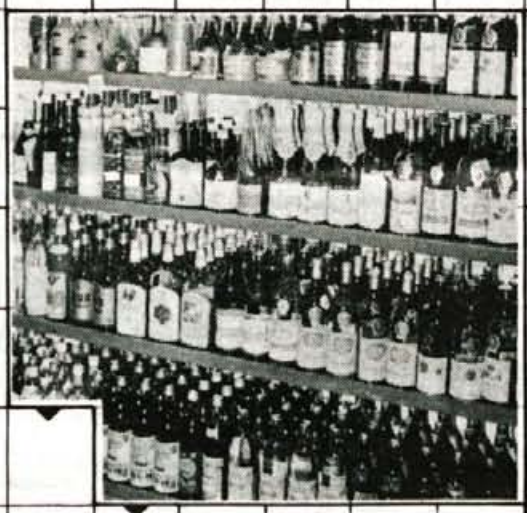

SESTAVIL F. KALAN	MESTO PRI LONDONU (COLLEGE)	NEKDANJI TELOVADEC (CERAR)	VPAD NASKOK / PERUNIKA					PRITLIKAV KONJ	STARO PERZIJSKI KRALJ											
ODPO-SLANEC							OKRASNI PTIČ													
GL. MESTO ALBANIJE		4			22		SNOP ŽITA / STARO-SLOVAN					MARKET URŠKA	GORENJSKI GLAS	SLOV. PIS AFORIZMI (ŽARKO)	VNETJE UŠESA					
AFRIŠKA ANTILOPA						LETOPIS / KRILO RIM KONJENICE			6			ITAL. LET. DRUŽBA	TLA							
DEL OBRAZA				TROPSKA RASTLINA (ZAČIMBA) / ZARE-BRNICA			15						FIGURA PRI ČETVORKI	25			GORENJSKI GLAS	LASNICA	PAS PRI KIMONU	MOČVIRSKA MRZLICA	NEKD. PRE-STOLNICA BABILONIJE
GORENJSKI GLAS	SL. PESNIK CVETKO	ENA IZMED CELIN	PRIPADNIK KELTOV / LETOVIŠČE V ISTRI					AFR. PLEM. IN JEZIK. SKUPINA	KRAJ NA PRIMORSKEM / PROTAK-TINU				REDKA LAHKA TKANINA				GLOBOKA NEZAVEST				
PROSTOR ZA AVTO							INDIJANSKO PLEME / GR. JUNAK PRI TROJI				21		ATEK / RIMSKO PODZEMLJE				ANTIČNO RAČUNALO		9		
PLANOTA V ZDA (MISSOURI)						ZNAMKA GLASBENIH APARATOV / EVROTAS					KREPILNI NAPITEK / ATOMSKA SKUPINA					16	ORODJE ZA PILJENJE / IME PEVKE UKRADEN			3	
DRŽAVA V AFRIKI				2					KOVINSKI SPOJ	8				SANKE / MUSLIM. ŽEN. IME					ANTON DERMOTA / SEČ		
DOMOVINA ČAROVNICE KIRKE				SEDMI PLANET	17				DROBNE TRAVNIŠKE RASTLINE / IME IGR. WEST				5		KEM. EL. (TE) / OBŽA-LOVANJE		19				JORGE AMADO
VZDEVEK RADKA POLIČA			24	ZA POLTON ZVIŠANI H				MODA KRATKIH KRIL / MIHA RAVNIK					KARTO-TEKA								
IME PEVKE CALLAS											12		MESNICA					11			
MADRIDSKI ŠPORTNI KLUB									27			GORENJSKI GLAS	STARO-ŽIDOVSKI KRALJ				KARENINA				MARKET URŠKA

1	2	3	4	5	6	7	8	9
10	11	12	13	14	15	16	17	18
19	20	21	22	23	24	25	26	27

GORENJSKI GLAS	VESOLJSKO PLOVILO	TRETJI IZVOD	POKR. NA IRSKEM	DEL STOPALA	GORENJSKI GLAS	SELEN	GRŠKI OTOK	KNJIGA ZEMLJE-VIDOV	GORENJSKI GLAS	TOMAŽ LAJOVIC	IME AM VOJNE LADJE	STARO GR. TEK-MOVANJE	PREDPONA PRED PLE-MIŠKIMI IMENI	NADLEŽNA ŽUŽELKA
POLOŽAJ				20	MODEREN PLES / DOMAČINI V NOVI ZELANDIJI				NAJVEČJI PARK V AFRIKI					
DEKOR OKRAS									GL. MESTO NIGERIJE / URADNI SPISI					
MESTO IN REKA NA SLOVAŠKEM / OLIVER MLAKAR		10				SKAND. MOŠKO IME / OBDOBJE				REKA V FRANCIJI / IME TREH PERZIJSKIH KRALJEV				
						1						26	KMEČKO ORODJE	KRAJ NA PAŠMANU
DRŽAVA V AFRIKI				PRIPR. ZA SPREMINJA-NJE JAKOSTI EL. TOKA	18							VENO TAUFER / OSEBA IZ MAHAB-HARATE		
GORENJSKI GLAS	RIMSKI BOG LJUBEZNI	IVAN MINATTI / ROD IZ DRUŽINE JELENOV		NEZNANKA V MATEMATIKI				POSMEH-LJIVEC						13
NJORKA									TURIST. NASELJE V ČRNI GORI	7				
IZUMRLI PTIČ VELIKAN		14							PRIIMEK SLOV. PIS. JANEZ (BOBRI)				23	
KONICA / OSVEŽILNA PIJAČA														

Tajnica: Ime pevke Callas

Vitomir Gros, Liberalna stranka Kranj:

»Če je pet strank: SDS, SKD, ND, SKZ-LS, ZS razglasilo koalicijo z LDS in SS in bodo oblikovali svojo vlado, to pomeni, da smo ostali v opoziciji. Ob takem stanju stvari bi bilo prav, da predlagajo tudi zamenjavo vodstva skupščine. Liberalni stranki ne bo nihče puščal odprtih vrat, saj si jih znamo odpreti sami. Kako bodo v naštetih strankah razložili svojim volilcem dejstvo, da so se spečali z mladinci in socialisti, je pa njihov problem, mi samo ugotavljamo, da so iz Demosa izstopili. Očitno je, da je nastala nova vladna koalicija, ki je po našem mnenju zelo nenačelna, ob tem pa bomo imeli, na levi in na desni od tega, opozicijo. Kot sledi iz tega, kar je bilo objavljeno, so pogajanja o vladi zaključena in na prihodnjem zasedanju skupščine bomo o tem glasovali. Naj pa še enkrat poudarim: ker se je naša stranka znašla v opoziciji, bom prisiljen predlagati svojo zamenjavo, saj si mora nova vladna koalicija, če ima v skupščini večino, izbrati tudi svoje novo skupščinsko predsedstvo.«

Milan Podgoršek, predsednik Demokratske stranke Kranj:

»Dogovora sedmih strank o mandatarju Izvršnega sveta občine Kranj v odboru naše stranke še nismo obravnavali, saj smo zanj izvedeli iz sredstev javnega obveščanja. Suho je dejstvo, da k dogovarjanju o tem, Demokratska stranka ni bila vabljena, niti ji niso, kot stranki v skupščini, znani razlogi za to, kaže, da stranki po volji drugih preostajajo še naprej le skupščinske klopi, iz katerih bo delovala še naprej odgovorno in po lastni presoji, nikakor pa ne užaljeno. Nove "koalicije" in razmerja moči je ne motijo, če bo vladanje pametnejše in v prid vsem prebivalcem Kranja.

Sicer pa menim, da je normalizacija dela v vladi potrebna, čeprav bo opravljena z zamudo in brčas ne brez posledic. V naši stranki imamo sposobne ljudi, ki so pripravljeni in odprti za sooblikovanje politike, ki bi napravila Kranj prijaznejši in bogatejši v skupno zadovoljstvo vseh občank in občanov.«

misleк o tem, kateri vatli imajo pri tem večjo vlogo. Kdor ocenjuje opravljeno delo, tudi ne bi smel spregledati razmer, v katerih je ta vlada delovala, pri čemer je moč brez dvoma ugotoviti, da so bile izjemno neugodne.

V vrsti slovenskih občin je prišlo v dveh letih in pol po volitvah do svojevrstnih kriz, ponekod tudi popolnih blokad lokalnih oblasti in za skorajda vse primere je značilno, da se težave v vzpostavljeni strankarski demokraciji izjemno težko razrešujejo. Te težave očitno niso prizanesene tudi Kranju. Navzven je sicer bilo do prihodnjega jesenskega zasedanja še vse v redu: na skupščini je bilo spomladi dogovorjeno, da se strankam da do jeseni čas za nove predloge, ki bi zapolnili vrzeli, ki jih je povzročila smrt ali pa potreben odhod nekaterih, ki se pri tem delu niso, vsaj po mnenju večine, dovolj izkazali. Šele tik pred sklicem jesenske skupščine pa se je pokazalo, da predlogi niso pripravljeni, predvsem pa ne med strankami usklajeni, tako da te točke, po mnenju nekaterih sploh ne bi bilo na dnevnem redu. Da v medstrankarskih dogovorih ni šlo, je postalo jasno, ko je bila ta točka uvrščena na dnevni red šele na zahtevo več kot 10 poslancev, ko so nekateri očitno spoznali (seveda v strankah), da do dogovora ne bo mogoče kar tako priti.

Naš vtis je, da je bil osnovni namen odločnega nastopa sedmih strank, ki so, to so posebej poudarili, soglasno predlagale novega mandatarja, predvsem preseči pat položaj neuspešnega dotedanjega dogovarjanja in na tak način v bistvu izsiliti nadaljnjo razreševanje, računajoč, da bodo nekateri pri svojih zahtevah popustili. Pri tem, kljub nasprotnim zagotovilom, ni jasna računica: ali bo imela ta zveza dovolj poslanskih glasov, če vemo, da utegne (kot tolikokrat doslej) na glasovanje vplivati že poslanska udeležba, da o notranji (ne)disciplini, glasovanju neodvisnih, na katere računata obe strani, ter o dejstvu, da ob vseh mogočih medstrankarskih prestopih ni niti povsem jasno, kdo lahko na koga sploh računa, sploh ne pomislimo.

Tokrat k temu razmisleku objavljamo tudi mnenja nekaterih posameznikov iz strank, ki v obetajočo se novo vladno koalicijo niso vključeni. Zlasti mnenje predsednika skupščine Vitomirja Grosa kaže na to, da so bolj slabi obeti za možnost dogovora, na katerega so mnogi upali. Burno in negotovo zasedanje skupščine pač, bodo vzklikali tisti, ki jim je do senzacij. Kranjski voz pa drsi po klancih navzdol in mnogi na njem, nezadovoljni, pretreseni in ožuljeni nad tem ne bodo navdušeni.

MARIJA VOLČJAK

MIRO PINTERIČ, direktor škofjeloškega Šeširja, prejel nagrado Manager leta

Loški direktor z najdaljšim stažem

Škofja Loka, 29. septembra - Eden od treh letošnjih nagrajencev Društva poslovodnih delavcev Slovenije je MIRO PINTERIČ, direktor tovarne klobukov Šešir iz Škofje Loke. V Šeširju vse izdelke izvozijo na zahtevne evropske trge in tudi ameriški, sodijo v najvišji cenovni razred in kupce lahko izbirajo. Miro Pinterič je loški direktor z najdaljšim stažem, Šešir je prevzel leta 1972, vodil vmes le škofjeloško vlado, vendar je tudi takrat ostal v tesnih stikih s tovarno.

"Kako ste sprejeli nagrado, vas je presenetila?"

"Saj veste, da manjša podjetja včasih niso veliko pomenila, danes je res že drugače, saj je pomembna tudi kratkoročna socialna varnost. Veste, plača v Šeširju nikoli ni vprašljiva, osmi delovni dan v mesecu je plačilni."

"Podelili so vam jo kolegi?"

"Zato so merila še ostrejša, če bi mi priznanje dala kaka politična stranka, bi mi ga morda zaradi sponzorstva. Merila so strogo izdelana, sam jih dobro ne poznam, ker se za to nisem zanimal, ker v društvu, kima 1.500 članov, nisem tako aktiven."

"Kako so jo sprejeli drugi, je bilo kaj zavisti?"

"Moram reči, da sem vesel, dobil sem toliko telegramov in faksov, že v petek domov, da sem izredno presenečen. Presenečen sem tudi, da mi je predsednik izvršnega sveta Vincencij Demšar že v petek poslal čestitko, mislil sem, da se za direktorje ne zanima."

"Včasih ste opravljali to funkcijo, kako gledate na sedanjo krizo loške vlade?"

"Tega ne spremljam, vem le, da so bile zahteve po odstopu, neke pravne formalnosti. Seveda je vsaka kriza minus za kraj, podobno lahko v podjetju nesoglasje vzame moči za razvoj. Zamujanje pa je danes veliko bolj usodno, saj vlak vozi veliko hitreje kot včasih, ko ga je bilo še moč ujeti in skočiti nanj."

"Je bila to vaša edina funkcija izven podjetja?"

"Pred leti sem imel velik spor, ker so me hoteli postaviti za partijskega sekretarja, zahvaljujoč moji trmi, jim to ni uspelo. Nisem človek za politiko, ker naravnost povem, kar mislim. Tedaj sem napisal trinajst točk, zakaj ne morem postati partijski sekretar v Škofji Loki. Potem mi je bilo zagroženo, da tudi direktor ne bom več mogel biti, rekel sem, saj je vseeno, klobučar bom pa kljub temu ostal. Spravljen imam ta dosje, veliko je bilo groženj, tudi prijav, kaj vse počnem v Šeširju. Toda vzdržal sem, z vizijo, da Šešir postane podjetje-družina zahodnega tipa, kjer začno delati ob osmih, se vsi dobijo pri kosilu ob dvanajstih, delajo od enih naprej ter končajo ob petih ter seveda zaslužijo toliko, da jim ni treba razmišljati, kaj bodo fušali popoldne."

"Kako daleč ste od tega?"

"Še daleč, notranje težave imamo pri kvaliteti, zakonodaja pa še ni takšna, da bi tistega, ki povzroča neskladnosti, izločili. Ne bom rekel, da smo izgubili ameriškega kupca, toda, zaradi izgube posla v višini 600 tisoč dolarjev nisem mogel nikogar kaznovati. Ker trg dobro poznamo, smo posel k sreči hitro nadoknadili. Ni mehanizma, da bi dva, tri, ki so evidentno odgovorni, izločili, se bo že našel pravnik, ki bo dokazal, da kakšne vejice nismo prav postavili in čez dve leti jih bomo morali vzeti nazaj."

"Prestavite pa jih lahko?"

"Tudi težko, mi smo na Zahodu po obdelanosti trga, po komuniciranju in poslovnosti z dobavitelji in kupci, znotraj nam pa še veliko manjka."

"Malokateri direktor govori o notranjih problemih, običajno poslušamo tožbe o previsokih obrestih itd.?"

"Znano je, kaj mislim o obrestih, vsak se zanje prostovoljno odloči, ko najame posojilo. Druga stvar so seveda investicije, ko greš v investicijo, zanjo vendar ne moreš imeti denarja v žepu."

Kolikšne bi morale biti pa obresti pri teh posojilih?"

"Minimalne, 6-odstotne. Seveda pa naj banka preveri boniteto, naj bo previdna."

"Kako gledate na sanacijo podjetij?"

"Naj sanirajo podjetja, ki imajo kratkoročno frontalne motnje, druga naj gredo h kraju. Toda ne s podarjenim denarjem, če bo vlada spet denar nekomu dala, bo ponovila stare napake, saj ga bo mogla nekje vzeti, tam seveda, kjer je, pri tistih, ki smo še nad vodo."

"Kako uspešna je Drnovškova vlada?"

"Nobene razlike ne vidim med Šinigojevo, Peterletovo in Drnovškovo vlado, ocenjujem jih po prispevkih, ki jih moramo plačati, nobena pa ni v tem pogledu še nič naredila. Vladno politiko bom odobraval, ko bo omogočala razmere, kakršne imajo naši poslovni partnerji, seveda pa ji hvaležen, ker odpira obzorja, ker lahko potujemo po svetu s slovenskim potnim listom. Mislim, da vlada iskreno želi sanacijo, zdaj je zbrala t.i. bolnike, ki jim bo pomagala, toda bojim se, da bo drugim vzela. Naj vzame mednarodno posojilo, ki ga bodo sanirana podjetja vračala."

"Šušlja se o zamrznitvi plač?"

"Zamrznitev plač v podjetjih bi bila največja neumnosti. Strategija je sicer jasna, vse je indeksirano, zato želijo uničiti osnovo indeksiranja. Podjetja, ki se niso prijavila za sanacijo, naj prosto oblikujejo plače, saj se bodo s tem ljudje v njih raje zaposlovali, slabša pa bodo stagnirala. Če imajo boljše plače v podjetjih brez akumulacije, ki prosijo za pomoč, potem prestrukturiranja ne bo. Spustimo tržnost, nekaj podjetij se bo sesulo, počasi pa bo vse več takšnih, ki imajo boljše plače. Tudi Šešir bi lahko imel terjatve v Sovjetski zvezi in Iraku, pa jih nima, nismo pač šli tja, temveč h kupcu, ki ima denar, ki ga je zanimalo vse, koliko nas je, kakšna je tovarna, koliko naredimo, kakšen je direktor, koliko je star, ima otroke, je srečno poročen itd. Tudi mi tako študiramo naše kupce, zanima nas, je vetrnjak ali pa ima družino in otroke, ki jih mora še spraviti h kruhu, ima čeke nemške ali kakšne druge banke itd. Tudi mi jih dobro poznamo, zato nismo še nič izgubili, vsaj doslej še ne. Brez informacij ne gre, smo v svetovnem klobučarskem cehu, poznamo vse klobučarje na zemeljski obli."

"Koliko vas je?"

"50 do 60, da seveda ne štejem tistim, ki imajo le enega ali dva zaposlena. V sosednji Avstriji je v povprečju zaposlenih dvanajst, nas pa je 140, spadamo med tri največja klobučarska podjetja na svetu, ki delamo vse, od kože do klobuka. Nekateri namreč izdelujejo samo dlako, drugi samo tulce, tretji samo klobuke."

"Kaj pa slovenski trg, je prodaja klobukov večja, odkar smo gospe in gospodje?

"Zanimanje je izredno, vendar trgovci slabo plačujejo, zato imamo le enega. Domačega trga sploh ne obdelujemo, na sejem mode smo šli bolj iz vljudnosti. Doma le razprodamo zaloge in kar ostane, če je izvozna serija velika. Razen podjetja v Italija, kjer gre za nerodnost, nam vsi tuji kupci blago plačajo prej kot v 30 dneh. Zato imamo prosta likvidna sredstva, pri nas likvidnost in solventnost ni vprašljiva."

"In lahko denar posojate?"

"Pri nas že denar ustvarja denar, seveda je bilo potrebno to ustvariti. Na ameriški trg smo šli, da smo sprostili naš pritisk na evropskega, surovine kupimo, kadar dobavitelj potrebuje denar, seveda pa moramo to izvedeti, kože imamo vedno v zalogi, zato pri dogovarjanju o cenah vemo, koliko nas stane surovina. Seveda pa brez zaupanja v kolektivu ne bi šlo."

"V Šeširju ste že zastavili lastninjenje?"

"Upam, da bomo zdaj registrirani kot d.o.o. v družbeni lastnini. Kranjsko sodišče je registracijo namreč najprej zavrnilo, pritožili smo se in višje sodišče mu je zadevo vrnilo. Nikakor ne gre za lastninjenje direktroja oziroma vodilne ekipe, želel sem le, da začnemo razmišljati o bodoči delniški družbi, da bi bivše samoupravljalce naslavljali kot delničarje. Sicer pa smo že vsa ta leta v Šeširju delali, kot bi imeli znanega lastnika, vseh 48, ki so v zadnjih treh letih šli v pokoj, je imelo 35 let dela v Šeširju, čigava pa je tovarna, če ni njihova, država bo napravila napako, če bo uničila to istovetenje s firmo.

Del dobička smo decembra lani in junija letos že razdelili zaposlenim, ki so ga nato vložili nazaj, gre za suh denar, preračunali smo ga v marke, obrestujemo ga 12-odstotno. Ta denar smo vzeli iz obtoka v podjetju in ga vezali, dosegljiv je v eni uri. Razmišljamo že o tretji seriji. S tem denarjem bodo delavci lahko kupili podjetje, ko bo zakon sprejet, ne bo jim takrat potrebno odpreti denarnice. Tako bodo, upam, Šešir še enkrat kupili, najprej smo ga ustvarili, nato ga bomo kupili. Šeširjeva bilanca leta 1968 je bila namreč katastrofalna, občinska skupščina je razpravljala o tem, ali naj tovarno zapre."

"Šešir je stara tovarna, bo potrebno lastnino vračati?"

"Zahtevkov ni, tudi, ko smo kupovali zemljo na trati, smo plačali kmetom več, kot je bilo nujno, tovarna pa takoj po vojni ni bila dobro opremljena. Sicer pa mislim, naj se vrne vse, kar je moč vrniti.

Ob tem vračanju v preteklost pa so pozabljeni tisti, ki so bili v taboriščih v Nemčiji. Moje starše so izgnali prek Reichenburga v Kaemnitz, kjer sem bil rojen. Vendar sem slovenski državljan, ker je ata leta 1952 dobesedno z dvorišča nagnal tiste, ki so prišli povedat, da bi bil jaz lahko nemški državljan, rekoč, da ima Nemcev dosti, ker je štiri leta delal zanje, nič pa ni dobil. Štiri leta je delal v rudniku, zvezane so vodili tja, mati je delala na kmetijah, otroci pa smo se podili pri barakah. Ko je leta 1945 prišel Hitlerjugend, so ustrelili staro mamo in bratrance, ostali smo trije, ker smo se skrili pod postelje. Izseljeno je bilo celotno Posotelje, zato se ne more pobrati, ostali so le stari ljudje in tisti, ki so pobegnili na Hrvaško."

"Večkrat potujete v tujino, koliko poznajo Slovenijo?"

"Naši kupci že, zgodi pa se se, da kdo na ček napiše yu, pokličem ga po telefonu in mu povem, da mora napisati slo. Seveda so nas poznali že prej, sodelovali smo tudi, ko so imeli navodila svojih bank, naj nikar ne delajo z Jugoslavijo, tudi z nami ne. Vendar tega niso naredili, nobenega kupca, nobenega posla nismo izgubili, zato pa pravim, da se nismo morili na fronti, tudi v parlamentu ne, ne vem pa, kje je bilo težje. Priznanja pa ni dobil nihče od tistih, ki smo se borili v podjetjih, ki smo delali naprej kljub vojni, kljub srbski blokadi, tudi kljub zahodni blokadi."

(nadaljevanje z 9. strani)

ca. Najprej pomiva krožnike v zakotni gostilni, kjer ga najde Papa Jack, Hornova desna roka, ki nabira mlado meso po okoliških predmestjih za pollegalne boksarske dvoboje. Horn je očaran nad njegovim udarcem in vzdržljivostjo, zato mu ponudi karkoli, če bi boksal zanj. Mladi Tommy bi rad obdržal celo možgane za študij na univerzi, zato njegovo ponudbo lakonično zavrne: »svoboden sem«. »Nihče ni svoboden. Vsi smo nekomu nekaj dolžni, že od rojstva,« se zvito namuzne Horn. »Komu ste dolžni Vi,« še vedno ne razume Tommy. »Jaz sem dolžan Bogu, marsikdo pa ima tudi drugačne dolgove,« odgovori Horn in mu pomoli pod nos očetove zadolžnice, ki jih je odkupil, da bi bil Tommy prisiljen boksati zanj. »Bodiva razumna, ne morem te izpustiti. Izgubil sem belega boksarja, zato sem čakal nate.« Tommy končno dojame, da je vržen v krvavi ring, kjer bo kot beli gladiator v skrajno brutalnem boju za preživetje magnet za visoke stave.

Preden spregleda igro, v kateri je vse dovoljeno, razbiti možgani njegovega prijatelja pa vsakdanja nevšečnost, je za umik že prepozno. Horn in Papa Jack s spretnim kombiniranjem nasprotnikov tudi njemu vcepita slo po maščevanju, adrenalin mrtvih herojev Filmski patos doseže vrhunec, ko se v ringu soočita prijatelja, beli žrebec Tommy in črni bombarder Winston (Cuba Gooding jr. ex FANTJE IZ SOSESČINE). Winston je nasedel Hornovim obljubam o svetli prihodnosti in kljub poceni žilici v glavi pristal na dvoboj, Tommy pa ga zato noče udarjati v glavo in se samo brani. Ko ga Horn izsiljuje z grožnjo njegovi prijateljici, prepriča Winstona v Hornove zle nakane in dvoboja je konec. Horn pobesni zaradi propadlih stav in neposlušnosti, zato Winstona s knockoutom izstreli iz ringa.

Belega konja poganja le še para, ki mu uhaja iz nozdrvi kot žareča in mračna jeza. S svinčeno bledico na obrazu Horna izzove na končni obračun. Če ga Horn premaga, bo njegov, sicer je svoboden. Publika zarjove. Obeta se veličastni dvoboj z golimi rokami, v katerem je vse dovoljeno. Izkušeni boksarski veteran, kamnitega obraza na bikovskem vratu in širokih ramen proti ognjevitemu gladiatorju z macolo namesto desnice. Horn sprva izkorišča naivnost in gnev mladiča, vendar pozablja, da se mladi galjot hitro uči, resda na svojih napakah. Ko z desnico navali na Hornov nos, mu ta nastavi svoje teme in roka mlahavo zabinglja ob telesu. Z knockdownom ga zruši kot trhlo drevo. Vendar Tommy se pobere, kot utopljenec, ki je zadihal s škrgami. Zaveda se, da je njegov edini adut presenečenje. Ko se sla po maščevanju razkuha v soku bolečin, postane mehak in prožen. »Bodi šibak, kadar si močan,« mu pravi nasvet. Hornovo strategijo obrne proti njemu samemu, ko mu s temenom razbije nos, izpahne roko in zblefira zlomljeno desnico. Potem pa ga z izmikanjem najprej spravi v negotovost, medtem pa pripravlja svojo desno pest na milostni udarec, ki kot torpedo zadene nasprotnika, nepripravljenega na udarec dozdevno zlomljene roke. Vsemogočni Horn se zvrne kot teleban, z bebavim pogledom poraženca, ki tega ni vajen. Zlo je premagano in katarza dovršena.

Najbrž je boks bolj zanimiv na filmu, čeprav moram priznati, da tudi na nedeljski boksarski reviji v športni dvorani na Planini ni bilo slabo. Bolj kot za nekakšno prvenstvo, je šlo za popularizacijo boksa z nekaj ekshibicijskimi dvoboji v čast poslovilnega »fighta« promotorja kranjske boksarske scene Dušana Čaviča. Spontano vzdušje v dvorani na Planini, ki sicer edina v Kranju in Sloveniji, kljub marginalizaciji in medijski zapostavljenosti boksa, na tem resno dela. Ne bi se spuščal v razpravo o tem, kdo od protagonistov je obvladal tehniko boksa in kdo ne. Všeč mi je bilo že to, da so bili zagrizeni vsi, tako mlajši petelini kot starejši borci. Resda ni bilo tako napeto kot v filmu, pa vendar, bilo je v živo. Nobenih varnostnih čelad, kot pri amaterskih boksarjih, časovna omejitev (tri ali štiri runde), nekaj spotaknjenih knockdownov, razgreta publika na tribunah (udri ga Dule, jebo te...), ki ni varčevala s sočnimi dovtipi, vonj po znoju (krvi in knockoutov ni bilo), dolgonoga in prsata nagrada v mini krilu za zmagovalce, ki se je pred vsako novo rundo odzibala s številko po ringu in navsezadnje čisto zaresni sodnik, Janez Gale, starosta slovenskega boksa z metuljčkom, ki je s povzdigovanjem glasu vsemu skupaj dajal svečani pečat.

Kar me je pri vsem skupaj iritiralo, je marginalnost tega dogodka in medijska zapostavljenost boksa kot športa v Sloveniji nasploh. Dušan Čavić, ki je ustanovil Kranjski boksarski klub, je najbrž velik entuziast, in sodeč po ovacijah s tribune med njegovim dvobojem, mu publike tudi ne manjka. Kljub temu da je bilo med boksarji kar nekaj slovensko zvenečih imen, pa je imela celotna revija, bolj kot ne, imidž južnjaške utehe. Do vrlih Slovencev boks v nedeljo zvečer, ko se v krogu svojih družin pripravljajo na nov delovni teden, ne zanima, je bilo mogoče sklepati tudi po odzivu sponzorjev in medijev. Poleg novinarja kranjskega radia namreč od novinarjev tem ni bilo nikogar več. Tudi v naslednjih dneh, tako v Gorenjskem glasu, kot v republiškem časopisju ni bilo mogoče zaslediti nikakršne omembe tega dogodka. Boks kot šport se v Sloveniji ne bo prijel, dokler bo tretiran kot pretepanje, kar zanima samo brezdelne Balkance, Slovencev pa ne. Da pri nas nek šport postane popularen, mora biti v njem nekaj nacionalnega. Tudi nogomet še nedavno Slovencev ni tako zanimal, kot danes, ko gre za samopotrjevanje, češ tudi mi znamo igrati dober nogomet. Boks pa je šport individualcev. V njem je nekaj aristokratske veličine fizičnih delavcev, težakov, smrdečih po znoju in prostaških duhovičenjih. To je njihov rock and roll. Vendar to niso samo »čefurji« iz kranjske Planine ali jeseniških Železarn, boks zanima tudi Slovence, pa ne samo tistih polpismenih. Treba mu je odvzeti značaj delikventnosti in etnični predznak. Takšen dogodek, kot je bila ta boksarska revija, bi moral biti spektakel.

Odmevi

Različnost, ki pelje v vice

(Gorenjski glas, 25. septembra 1992)

V intervjuju pod tem naslovom g. Janez Poštrak pravilno ugotavlja odločilno akcijsko vlogo Liberalne stranke (LS), in s tem tudi njen odločilni vpliv na kranjski politični sceni; izraža strah pred odločilnim vplivom g. Grosa na druge kranjske politične stranke; izraža dvom, ali je Liberalna stranka med njenimi privrženci sploh pravilno razumljena, in navaja njen radikalizem, ter da je Liberalna stranka od samega predsednika SKD zahtevala demanti njegovih javno izraženih stališč.

Pa pojdimo lepo po vrsti:

1. Liberalno stranko je moč razumeti samo na osnovi njenega programa, ki temelji na tem, da je moč izgraditi socialno državo in družbo blagostanja samo na solidnih gospodarskih temeljih, in to zares, ne pa samo na deklarativni ravni, s spretnim obračanjem besed, ter vzpostavljanjem navidezne socialne politike kratke sape.

Državo blagostanja bo težko ustvariti, če trenutno razpolagamo s temelji, kot so (orientacijske številke) 680.000 zaposlenih (h katerim so všteti še vsi tehnološki presežki), 130.000 upokojencev, 96.000 registriranih nezaposlenih, da ne omenjamo vsaj 150.000 (začasnih??) beguncev. Države blagostanja po evropski meri ne bo, če ne bo resnega in potrebnega odločnega pristopa, ki ga napovedujemo Liberalci, brez sprenevedanja in tako imenovane "zmernosti".

Naš radikalni pristop je bil zadnji dve leti samostojna Slovenska država, od katerega nismo niti za las odstopili, kot temelj, da urejamo svoje razmere samostojno in da spodnesemo temelje izgovarjanja na "JUGO" in Beograd. Drugo pa zadolžiti vse državljane z razdelitvijo tako imenovane družbene lastnine, s ciljem motivirati jih za gospodarjenje, in kar je pomembneje, zaščititi slovensko premoženje pred "bagatelno" razprodajo tujcem.

Celotno bitje in žitje Liberalne stranke (LS) je bilo v zadnjih dveh letih usmerjeno k tem ciljem, za kar pa lahko trdimo, da nam SKD ni bila nikdar s svojimi zmernimi, sredinskimi ali celo nadstrankarskimi stališči kot koalicijskemu partnerju v oporo. Nasprotno, poslanci SKD so skupno s poslanci E. M. Pintarjem (SDSS) in M. Šeticem (LDS) predlagali zakon o "lastninjenju", ki bi omogočil interno polastitev premoženja podjetij s strani informiranih in "pooblaščenih" posameznikov.

Za bližnje prihodnje obdobje je cilj LS razdelitev celotnega družbenega premoženja državljanom preko brezplačne kuponske privatizacije, vštevši revizijo "divjih privatizacij" in odločni zagon gospodarstva z radikalnim povečanjem notranje in zunanje konjunkture. V posledici to pomeni odpravo realne in ... brezposelnosti. Tako imenovana socialna država, opevana s strani "preimenovanih strank" ali drugih struktur "Perestrojke" je obrabljena floskula lačnim, ponižanim in opeharjenim bivšim samoupravljalcem, in po mnenju Liberalne stranke ni možna, če državljani niso zaposleni, ter motivirani za ustvarjanje dobrin, potrebnih za "družbo izobilja". LS je zagovornik vsaj minimalne premožnosti pretežnega dela prebivalstva, vključno tudi delavskega razreda, ki so ga tako že vsi pozabili, bolj moderno se je namreč prilizovati nosilcem podjetniških funkcij, tam je pač denar, kontrole pa nobene.

Pot za dosego ciljev Liberalne stranke, je pogojena z demontažo struktur, ki so nosilni temelji dosedanje samoupravno socialistične družbenosti, in so nesprejemljive za svobodno tržno gospodarstvo, saj v sebi nosijo visoko stopnjo družbene birokracije, drugo državno in javno upravo, v posledici pa nalagajo s svojo apriorno nezaupljivostjo državljanom in podjetništvu stroške, ki jih svetovni trg ne priznava nikomur več.

Demosova vladavina (če je sploh bila!!) se teh dejanj ni lotila, ker jih ali ni doumela, ali ker je imela v svojem sestavu preveč "vojščakov Perestrojke" in v posledici "kupčkala" pod mizo tako, da se je "dogajalo in ne zgodilo".

2. Odločilni vpliv Liberalne stranke v kranjskem političnem prostoru, kakor tudi vpliv v državnem prostoru Slovenije, si je LS priborila na osnovi resnega sistematičnega, praktično nezmotljivega delovanja in ocenjevanja politične, ter gospodarske razmere; jasno opredeljenih dolgoročnih, kakor tudi operativnih ciljev in akcij. Torej na osnovi resnega dela, stalnega vztrajanja in v boj za cilje, ki jih je LS predstavila na prvih volitvah, ter na zvestobi svojim volilcem.

Kljub težnji, da se poslanca g. Grosa predstavi javnosti namerno napačno in meji že na dezinformacijo, je bilo iz nekaj javnih neposrednih posnetkov iz zasedanj skupščine le razvidno, da gre za dosledni boj, za resnične spremembe v slovenski družbi.

3. Res je, da je komentar g. Janeza Poštraka, vidnega krščanskega demokrata na Gorenjskem, pod naslovom "GA GA GAJMO", usmerjen zoper lastne politične zaveznike, (SKD je namreč udeleženec rednih tedenskih srečanj demokratičnih opozicijskih strank) in izraža afiniteto do povezovanja s "preimenovanci" in "vojščaki Perestrojke" z jasnim ciljem biti v vsakem primeru "na oblasti". Liberalna stranka je direktno postavila vprašanje g. Lojzetu Peterletu "če je to tudi uradno stališče SKD". Glede na to, da je bil odgovor zanikalen, in upoštevajoč še nekatere druge "indice", je bilo Peterletu rečeno, da bomo temu verjeli, če bo stranka vaše stališče, g. Poštrak uradno demantirala. Ker se to do danes ni zgodilo, dopuščamo možnost, da so vaša stališča na kratko povzeta zgoraj, in glede na vašo izjavo v intervjuju tudi uradno verificirana v SKD. Želeli bi, da so na demanti v SKD po naključju pozabili in da ga še objavijo.

Ne moremo se strinjati z možno prevaro volilcev, da se nastopa pod zastavo resničnih sprememb in preobrazbe političnega, javnega in gospodarskega življenja Slovenije, dejansko pa pod mizo sklepa bolj ali manj evidentne pakte s "preimenovanci" in "vojščaki Perestrojke".

4. Pa še o tako imenovanem "sredinskem položaju", ki se mu vsi želijo tako približati, vključno z Vami, g. Poštrak. Ali si lahko zamislimo zdravnika, ki se nahaja pred odločitvijo, da operira rakovo tvorbo, in se odloči operirati samo najakutnejši del, preostanek pa pusti, da se tvorba še naprej širi. Kaj bo s pacientom, ni potrebno komentirati. Tako je na počasno umiranje naravnana tudi naša slovenska država, če ne bomo operirali njenega gospodarstva in odpravili monopolno razslojevanje preneseno iz realsocializma.

Dokler se to ne zgodi, LS dejansko ne ve, na katerem delu politične scene se nahaja (sredinskem, desnosredinskem, ali desnem), kar je v bistvu tudi vseeno. Za našo stranko je bistvena sprememba strukture, ne pa razna poimenovanja. To velja za vse, ki mislijo zares.

Liberalna stranka je takoj po svojem nastanku izločila "vojščake Perestroje" in do danes ni dopustila njihovega ponovnega vrinjanja. V nasprotju z večino drugih strank prihaja z jasnimi koncepti, dinamično vodena in z ljudmi, ki bodo poskrbeli, da se ne bo "samo dogajalo", pač pa se bo "tudi zgodilo" TOKRAT PA ZARES.

Žabnica, 26. septembra 1992
Viktor Brezar

Roke proč od mojega žepa - z moje strani zadnjič

Spoštovani g. Boštjančič!

Ste pa kaveljc, g. Boštjančič! Moram priznati, da sem po dolgem času užival, ko sem bral vaš odgovor v Gorenjskem glasu dne 25. septembra. Veste, zgodilo se je ravno tisto, kar sem ob mojem odgovoru na naš članek Roke proč od mojega žepa, pričakoval. V vašem odgovoru ste zaradi vaše izredne inteligence kar z enim mahom opravili z menoj. Na to sem bil pripravljen. Pa še nekaj sem pričakoval, kar se je tudi zgodilo. Zanimalo me je, kakšno kost boste vrgli bralcem v glodanje. Vse v stilu stare partijske šole - ne odgovori na vprašanje, temveč vrzi ljudem kost, ki bo nasprotnika postavila v položaj, da se bo moral braniti. V zadnjem odstavku ste povedali, kaj vas muči. Lepo prosim, g. Boštjančič, midva sva se v časopisu »pogovarjala« o obnovi cerkva, o proračunskem denarju namenjen za obnovo objektov skupne rabe v KS... (seveda vsak s svojega stališča) ne pa, kdo je kje zaposlen in kako se je zaposlil. Skoraj neodpustna napaka, ki v trenutku postavi pod vprašaj vaše superinteligentne sposobnosti. Bolj bralcem kot vam bom odgovoril, da je bil sprejem v skladu z zakonodajo. Vsi sklepi in objava ter sklep o imenovanju so v personalni mapi. Kot vodja splošnega sektorja (?) bi vendar moral vedeti, kako poteka sprejem. Vas morda v mojem primeru moti to, da sem član SKD? Ni mi čisto jasno, katere brezposelne izobražence ste imeli v mislih in zakaj? V tolažbo vam lahko povem, da sem v sekretariatu za družbene dejavnosti izpostavljen izredno kritičnim očem proračunskih porabnikov. V primeru, da bo moje delo ocenjeno kot nezadovoljivo, me bo to prisililo v to, da zapustim delovno mesto. Moram pa vam povedati še to. Ravnam se po načelu, da samo rezultati dela pokažejo pravo vrednost vrednot človekovega znanja in ne diplome. Takšnih superinteligentnih tipov, kot ste vi, je bilo v teh 45 letih po 2. svetovni vojni kar nekaj. Pa so na žalost »podjetje« skoraj spravili na boben.

Saj ne boste zamerili, če sem razširil svoje razmišljanje v to smer. Moj nizek inteligenčni kvocient mi pač dopušča ta manever. Naj zaključim svoj odgovor z naslednjo mislijo. Po tem vašem odgovoru vam ne privoščim več kozarček domačega žganja (naj bo po vašem), ker bi alkohol lahko bistveno poslabšal vašo inteligenčno stopnjo, kar bi bilo škoda za slovenski narod. Tisto »ljubi svojega bližnjega, kakor samega sebe« velja pri meni za normalne ljudi. Na žalost (ali vaše veselje), g. Boštjančič, vi niste med njimi.

Matevž Kleč
Spodnja Besnica 90

TRGOVINA KMEČKI STROJ ŠKOFJA LOKA, Godešič 53, vam nudi veliko izbiro drobnega kmetijskega in gozdarskega orodja, traktorskih gum, rezervnih delov za kosilnice BCS, TRAKTORJE Zetor, Deutz in Univerzal ter reprodukcijskega materiala - škropiva OOM Efekt za samo 1.380 SIT, PRIM Extra .1218 SIT, RIDOMIL MZ 2.407 SIT, DITHANE 1.080 SIT, DECIS za samo 2.234 SIT za kg, krmnih mešanic in mineralno-vitaminskih dodatkov: BOVISAL 92,60 SIT, NSK 28,09 SIT, koruza rinfuza 16,80 SIT, živinska sol 22,50 SIT, semenske pšenice (Ana in Marija) in napitke za teleta MLEKOVIT (1 kg za 10 l) po samo 142,90 SIT za kg. Napisali smo vam le delček naše ponudbe, zato vas vabimo v trgovino na Godešič 53, ali pokličite 631-497.

S ponosom čestitamo našemu članu
za nagrado

MANAGER LETA!

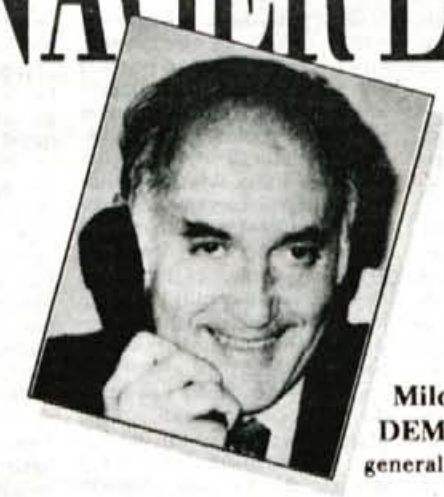

Miloš Kovačič,
DEMOKRAT
generalni direktor Krke

Demokrati smo in bomo združevali sposobne, poštene in odločne ljudi. Za slovensko prihodnost.

DEMOKRATI

demokratska
stranka

PREJELI SMO

Pisma in odmeve bralk in bralcev objavljamo po presoji in izboru uredništva. Pisma naj ne bodo daljša od 60 tipkanih vrstic, daljša pisma bomo morali krajšati. Pisem brez podpisa ne objavljamo. Naš naslov: GORENJSKI GLAS, 64000 KRANJ.

Otvoritev prenovljene vojašnice na Bohinjski Beli

Gorenjski glas, 29. septembra

Dne 21. septembra 1992 je bila s praznično slovesnostjo izročena namenu prenovljena vojašnica na Bohinjski Beli. Ob tej priložnosti sem imel priložnostni pozdravni nagovor, ki se je konceptualno in vsebinsko navezoval na nekatere misli pregovornikov. Na izrečeno misel, da so se med krajani pojavljali odpori do oživitve vojašnice, in da je sedaj vse pojasnjeno in doseženo zelo dobro medsebojno soglasje, sem to dejstvo potrdil in doda, da je bilo v času, ko se je odločalo, kaj bo z vojašnico, dovolj nasprotovanj, da bi se vojska vrnila v njihovo okolje. Na enem od takih sestankov, kjer so se urejale in pojasnjevale določene nejasnosti (v pisarni Krajevne skupnosti na Bohinjski Beli, dne 20. julija 1992), je bilo izrečeno in izlito veliko žolča na odnos JLA do krajanov in njihove lastnine, ki jo je Jugoslovanska vojska s svojo dejavnostjo neobzirno uničevala. V pojasnjevanju, kako slabe izkušnje imajo Beljani z južnimi vojskami, je bilo kot podkrepitev izrečno, da je bila še celo nemška vojska boljša od njih (govorilo se je o spoštovanju do lastnine prebivalcev!). Taka primerjava me je začudila in se mi kot poudarek negativnosti do JLA vtisnila v spomin. V navedenem nagovoru ob odprtju vojašnice sem med ostalim omenil tudi to izrečeno misel krajanov. V nekaterih časopisih se pojavljajo notice, ki namigujejo in skušajo prikazati, da sem nemško vojsko hvalil in jo dajal za zgled. ***Taka namigovanja in navajanja samo nekaterih besed, iztrganih iz celote, odločno odklanjem, ker z mojimi izkušnjami in oceno okupatorske nemške vojske, kakor tudi z mojim odnosom do TO nimajo nič skupnega in jih z zdravo logiko ni mogoče vključiti v kontekst govora.***

Iz objektivno in profesionalno opravljenega poročanja bi bila moja navedba nedvomno razvidna. Če bralec tozadevne prispevke bolje prebere, lahko takoj opazi, da ima ta "novica" povsem drug namen. Prizadevanja nekaj dopisnikov, ki se v "vesteh" prijateljsko podpirajo, dajo še iz predvolilnih časov, imajo pa edini namen, da mi vzamejo dobro ime. To počnejo z dobro znano in preizkušeno metodo ponavljanja "njihove resnice" toliko časa, da bi postala dejstvo. Vsem nadaljnjim poskusom v naprej: Moj odnos do nemške okupatorske vojske je odnos poštenega zavednega Slovenca do vsakega okupatorja, ki mu predstavlja velikega sovražnika in povzročitelja narodove nesreče. To pišem v pojasnilo tistim bralcem, ki nekritično verjamejo tovrstnemu tisku.

Vladimir Černe, dipl. ing.
Predsednika SO Radovljica

Kantavtor prišel "na kant"?

(Gorenjski glas, 28. septembra 1992)

O sancta simplicitas! Srečam ti v Ljubljani pred (in ne v) hotelom Turist pred dnevi Dušana Uršiča. Pomignem "živi" in se začudim: Oči je povesil kot "junferca" in odbrzel novim podvigom naproti. In se spomnim: nekaj je narobe s slovenskimi radijskimi postajami. Njega dni sem "kot priča" doživljal "osvojitev Vala 202" s strani kantavtorja. Potem so pa "tri dni pili", ko je odšel in "še pomahal ni z roko". Zdaj odhaja z Radia Kranj in nam je vsem napisal, kakšni smo, meni celo v angleščini. Jaz pa kar po domače: Duško ima "štiri oči" in zato se mu očitno rado dogaja, da štirikrat preveč vidi - govorim o ničlah na bankovcih. Saj je vsa njegova pisarija eno samo jadikovanje o tolarčkih, honorarjih in tako dalje. Je kantavtor prišel "na kant"? Saj so rešitve: predlagam kaseto, kjer bo njegov pronicljivi slog prišel do izraza in bo namesto pesmic posneto njegovo kvazidrobno politikantstvo v kontaktnih oddajah Radia Kranj ali pa njegova spakedranščina-lublanščina, na katero je tako ponosen. Saj v "kafič" (Turist) sodi - v eter pa... Res pa je, da si srčno želim biti (če ujamem zlato ribico, ji to takoj naložim) eno uro v.d. funkcionar in šef na Radiu Kranj. Ampak: za nazaj. Potem bi tudi kantavtor zvedel, da je slovenski jezik prevečkrat posiljena punca, da bi jo posiljevali še "duhoviti" mojstri za tombole in kvazi-politikantstvo.

So mi rekli: pa pusti to, bolj boš mešal, bolj bo smrdelo. Z Radiom Kranj resnično nimam nič, kdo komu stolčke spodnaša, me še zanima ne. Toda, ko se me loti človek, ki v "enajstih letih ni mogel najti radijskega kolektiva, ki bi mislil bolj na poslušalce kot...", me popade sveta jeza in sedem za stroj - čeprav vem, da takim nima smisla odgovarjati. Kako pa se z blatom obmetavajo "profesionalci" in "visoko moralni ljudje" a'la Uršič, Bešter, Tomazin itd., je njihova stvar. Trdim le, da je radijski program slab, in da je večina vodilnih in odgovornih prišla na ta v. d. mesta po takih in drugačnih igrah in igricah, ki jih sam ne poznam - le slutim.

S tem sem izčrpal vse, kar sem sploh še imel povedati o programu in radiu, ki očitno postaja vse bolj popularen zaradi peripetij v zvezi z njim.

Dušan Uršiču pa naj bo zaboga že enkrat jasno, da so ga "nogirali", in da na Slovenskem trgu zaradi tega ni bilo nobenih demonstracij. Mi pa v jok...

Miran Šubic
Kranj

Tomaž Kukovica, na katerem bregu si?

S sestavkom T. Kukovice Tržni versus planski kulturni management (Gorenjski glas, 11. septembra) se je na splošni ravni moč strinjati, saj pisec trosi znane in v zadnjem času razvpite fraze o tržnem obnašanju in razmišljanju, na čisto konkretni ravni pa so njegove miselne izpeljave diskutabilne, v nekem smislu celo škodljive, v vsakem primeru pa kratkovidne. Pripisovati trgu, temu vsemogočnemu božanstvu potrošništva, vrhovno arbitražo v zadevah duha (saj se oba strinjava s Crnkovičem o statusu kulture); in to širiti in vzpostavljati kot osnovni kriterij, je konformizem par excellence, ki prej pristaja preračunljivim politika s trskim parvenijem kot pa deklariranemu intelektualcu z vso potrebno introspekcijo in produktivno skepso.

Tomaž Kukovica, verjamem v tvoje pismene sposobnosti artikulacije, vendar pa, prosim, dešifriraj "zdrse", ki si jih (hote?) zapisal v svojem sestavku: "Prireditev "Kiselštajn kulturi" je doživela finančni infarkt iz vprašljivih tarnanj po medijih, so bili za izgube krivi vsi drugi kot kulturni zaslužkarji". "Na tiskovni konferenci kiselštajnske narodne rešitve je bilo celo rečeno, da je vzrok neobiska mladih, ki so jim bili koncerti posvečeni, v društvu GLG, preko žiro računa, na katerega so prireditelji prejemali finančne dotacije sponzorjev, ker ni delovalo nekaj let." (Si tako zapisal, ker te na omenjeni tiskovni konferenci sploh ni bilo?) "Če prireditev kljub temu ne bi uspela, se bi krivda prevesila na društvo GLG, privesek ZSMS." (Laž, Tomaž Kukovica, društvo GLG je bilo ustanovljeno tako kot vsako društvo.)

Žal mi je zate, ko novinarje in publiciste Metko Lokar, Ireno Oman, Uršulo Cetinski, Matejo Hrastar in Jaša Kramaršiča imenuješ "plačani svetohlinski pisuni"

Čudi me tvoj paralelizem akcije Kiselštajn kulturi s sceno v Cerkljah. Predvsem zato, ker so motivi cerkljanske scene znotraj konteksta "rokenrol v vsako slovensko vas", še posebej pa zato, ker v program kiselštajnskih prireditev koncert enih Don Juanov nikoli ne bi bil sprejet. Ne vem, če ti je potrebno posebej razlagati, zakaj ne.

In naj ti zdaj razkrijem še zadnjo "skrivnost", ki je tako očitna, da si jo verjetno ti in tebi podobno misleči spregledal. Akcija Kiselštajn kulturi je bila že vnaprej "luzerski projekt", kar pomeni, da se ne Sever, ne Erjavec, ne Pušavec nismo nadejali nobenega konkretnega profita, upali smo vsaj na finančno pokritje vseh stroškov. To je bilo glede na program tudi čisto realno pričakovati, saj se nobena pametna občina ne bi odrekla ljudem, ki bi zastonj opravili pravzaprav tisto, za kar ima sama nastavljene in plačane ljudi. Koga šteješ ti med kulturne zaslužkarje, pa ne vem. Jasno mi je samo to, da nisi prišel blizu našemu konceptu kulturnega menedžmenta (ki seveda nujno vključuje kulturi inherentno premišljenost ali planskost s tvojimi besedami) in si svoje razumevanje le-tega nategnil na svoje aktualistično žurnalistično sito. Mogoče sebi s tem krojiš ugled in se vzpenjaš po stopnicah moči, nam škodiš, sami stvari pa tako ali tako ne prispevaš prav nič.

V imenu organizatorjev akcije Kiselštajn kulturi

Marijan Pušavec

Sreča v nesreči - uravnilovka!

Gorenjski glas, 24. 9. 1992

Prosimo, da v zvezi s člankom Iskra ERO: grozi stačej: »Sreča v nesreči - uravnilovka!« objavite naslednji popravek:

Vodstvo tovarne ne polemizira z avtorjem članka, ki mu je v tem trenutku še neznan, ampak želi objaviti pravilno interpretacijo podatkov, ki se v tem članku napačno razumejo.

Do tega trenutka sedanje vodstvo ni razmišljajo o stečaju podjetja. Prav v teh dneh so organi upravljanja podjetja sprejeli odločitev o sodelovanju na vladnem natečaju za pomoč pri izvedbi prestrukturiranja in sanacijo podjetij.

Tekoča izguba Iskra ERO v polletju je znašala 206 milijonov tolarjev, ok. 20 milijonov DEM, pa znašajo obveznosti podjetja po podatkih iz bilance stanja 30. junija 1992.

V zvezi z interpretacijo avtorja, da bo vodstvo skušalo delavcem na vse načine pomagati, bi navedbe v članku lahko zavajale bralca, da gre za kršenje obstoječe zakonodaje, ko naj bi »prikazali višji osebni dohodek, da bodo prejemali večjo nadomestilo«. Gre za to, da je ena od nalog vodstva, da zagotovi delavcem izplačila po izhodiščih kolektivne pogodbe. Jasno je, da podjetje Iskra ERO spričo težav delavcem ni moglo zagotavljati kaj več kot zajamčene OD.

Zavodu za zaposlovanje pa so bili posredovani izračuni, ki so bistveno nižji od panožne kolektivne pogodbe.

v.d. direktor Iskra ERO
Nada Jaklič - Košir

klub Kokra

ljubljanska banka

OKTOBER

TOLARSKA SREDSTVA OBČANOV OBRESTUJEMO NA PODLAGI MESEČNE REVALORIZACIJSKE STOPNJE (Rm), KI V OKTOBRU ZNAŠA 2,7 %

	OBRESTNA MERA	PRERAČUNANA MESEČNA O. MERA	PRERAČUNANA LETNA O. MERA
HRANILNE VLOGE	50% Rm	1,35%	17,15%
VARČEVALNA KNJIŽICA	Rm	2,70%	36,96%
VEZAVE - do 20.000SIT			
nad 1 mesec	Rm+ 5%	3,13%	43,81%
nad 3 mesece	Rm+ 7%	3,29%	46,55%
nad 6 mesecev	Rm+ 8%	3,37%	47,92%
nad 12 mesecev	Rm+10%	3,53%	50,66%
nad 24 mesecev	Rm+11%	3,61%	52,03%
nad 36 mesecev	Rm+13%	3,77%	54,77%
VEZAVE - od 20.001 SIT do 60.000 SIT			
nad 1 mesec	Rm+ 6%	3,21%	45,18%
nad 3 mesece	Rm+ 8%	3,37%	47,92%
nad 6 mesecev	Rm+ 9%	3,45%	49,29%
nad 12 mesecev	Rm+11%	3,61%	52,03%
nad 24 mesecev	Rm+12%	3,69%	53,40%
nad 36 mesecev	Rm+14%	3,85%	56,14%
VEZAVE - nad 60.001 SIT			
nad 1 mesec	Rm+ 7%	3,29%	46,55%
nad 3 mesece	Rm+10%	3,53%	50,66%
nad 6 mesecev	Rm+11%	3,61%	52,03%
nad 12 mesecev	Rm+13%	3,77%	54,77%
nad 24 mesecev	Rm+14%	3,85%	56,14%
nad 36 mesecev	Rm+16%	4,00%	58,88%
VEZAVE - nad 31 do 90 dni			
od 3.000 do 50.000 SIT	Rm+ 8%	3,37%	47,92%
od 50.001 do 100.000 SIT	Rm+ 9%	3,45%	49,29%
nad 100.001 SIT	Rm+10%	3,53%	50,66%
VEZAVE - nad 10.000 SIT			
od 10 do vključno 19 dni	85% Rm	2,30%	30,72%
od 20 do vključno 29 dni	90% Rm	2,43%	32,77%
ŽIRO RAČUNI	45% Rm	1,22%	15,32%
TEKOČI RAČUNI			
pozitivno stanje	45% Rm	1,22%	15,32%
dovoljeno negativno stanje	Rm+20%	4,30%	64,36%
nedovoljeno negativno stanje	Rm+48%	6,17%	102,71%

Gorenjska banka d. d., Kranj

gostilna KOZOVC galerija
Ljubljanska 4, Radovljica
Po ugodnih cenah vam nudimo:
poročna kosila in večerje, poslovna kosila, razne obletnice in druga slavja. Prisrčno vabljeni!
Vaše rezervacije pričakujemo po tel.: 75-582.
Odprto od 12. do 23., sob. in ned. do 23. ure, ponedeljek zaprto!

Charles Webb 53

DIPLOMIRANEC

Prevedle kranjske gimnazijke pod mentorstvom prof. Mihe Mohorja

"Obuj že te čevlje!" je ponovil Benjamin. "Takoj se vrnem!" Stekel je skozi vrata in po hodniku do ene od sob v sprednjem delu hiše. Zdrvel je k oknu, ki je gledalo na vrt, ter odrinil zaveso prav v trenutku, ko se je prikazala ga. Robinson. Hitela je po ulici navzdol in preko trate. Benjamin se je obrnil in stekel po hodniku. Elaine je stala med vrati svoje sobe.

"Zakaj nisi obuta?!"

"Zato, ker želim vedeti, kaj se dogaja, Benjamin!"

Benjamin je planil mimo nje v sobo. Čevlji so bili poleg postelje. Pobral jih je. "Ali boš že šla?!" jo je priganjal.

"Ne!" je odsekala. Stala je sredi sobe in ga mrko gledala.

"Elaine!" je vzkliknil Benjamin.

Nenadoma so se spodaj zaloputnila vrata. Benjamin je dvignil pogled, nekaj sekund negibno stal, nato pa je spustil čevlje na tla in prijel Elaine za roko. "Elaine," je rekel, "nekaj ti moram povedati!"

"Kaj?"

"Tista ženska."

"Kaj?"

"Tista ženska, Elaine! Starejša ženska!"

"O čem pa govoriš?"

"Elaine," ji je dopovedoval Benjamin in zmajeval z glavo, "tisto ni bila kar katerakoli ženska!"

"Kaj?"

"Ni bila kar katerakoli ženska z možem in sinom!"

"Kdo pa je potem bila?"

Ga. Robinson se je pojavila med vrati. Elaine jo je pogledala in nato spet Benjamina. "Mi lahko kdo, prosim, pove, kaj ..." Nenadoma je obmolknila. Počasi se je obrnila k materi. Ga. Robinson je gledala v tla, nato se je tiho odkašljala in odšla iz sobe. Elaine je izvila roko iz Benjaminove in negibna strmela skozi odprta vrata.

"Elaine?"

"O moj Bog!"

"Elaine?"

"O moj Bog!" je ponovila. Za trenutek je pogledala Benjamina, nato pa je počasi odšla k oknu. Nepremično je strmela skozi šipo v hišo na drugi strani ceste. Dolgo časa je bilo vse tiho. Končno je Benjamin stopil korak proti k njej. "Elaine?" je spregovoril.

Obrnila se in ga pogledala. "Poberi se od tod!" je zakričala.

"Ampak Elaine!"

Planila je preko sobe in ga je začela porivati proti vratom. "Poberi se! je zakričala. "Poberi se! Ven iz te hiše!" Porinila ga je skozi vrata in jih zaloputnila. Nato je bilo spet vse tiho.

Benjamin je z glavo rahlo nagnjeno v stran strmel v go. Robinson, ki je stala na koncu hodnika vsa pokončna in negibna v svoji zeleni halji ter strmela vanj.

"Elaine," je tiho dejal.

"O moj Bog!" je vzdihnila Elaine na oni strani vrat.

"Benjamin," se je s konca hodnika oglasila ga. Robinson. "Zbogom." Obrnila se je in izginila v sobo ter za sabo zaprla vrata.

Nekaj tednov se je Benjamin zadrževal doma. Le od časa do časa je šel do bazena in zrl v vodo, včasih pa se je počasi sprehajal po ulici. Toda navadno je sedel v svoji sobi in strmel v preprogo ali pa skozi okno opazoval žice, ki so bile napeljane med telefonskimi drogovi na ulici. Potem pa, ko je bil doma že skoraj da ves mesec in je minil božič in se je začelo novo leto, se je odločil, da se poroči z Elaine.

TRETJI DEL

6

Tisto jutro po dnevu, ko se je dokončno odločil, je Benjamin zgodaj vstal. Oprhal se je, potem pa je s podstrešja vzel majhen kovček, ki ga je uporabljal na kolidžu, in vanj zložil obleke ter dve rjuhi. S postelje je vzel še blazino in se s kovčkom odpravil po stopnicah navzdol v kuhinjo. Tam je počakal, da sta starša vstala. Ko je oče vstopil, je Benjamin že nekaj malega pozajtrkoval in je s prekrižanimi rokami sedel za mizo.

REMONT d.o. KRANJ

SERVISNO PRODAJNI CENTER KRANJ - LJUBLJANSKA 22
KRANJ - LABORE
Tel.: 221-031

- **servisiranje vozil RENAULT z možnim obročnim plačilom**
- **kreditiranje kupcev rezervnih delov in dodatne opreme**
- **prodaja avtomobilov RENAULT s 5-letno garancijo na pločevino tudi na kredit ali leasing**

IZKUŠENO TRGOVKO TEKSTILNE STROKE
Z BLEDA ALI OKOLICE

zaposlimo v trgovini na Bledu.
Deljeni delovni čas, primeren osebni dohodek.
Pismene ali osebne prijave na naslov:
GASTRO CONSULTING BLED d.o.o.
Tel.: 064/77-529/238

NOVO V KRANJU
MENJALNICA D-D Publikum
na Bleiweisovi 16
(točno tam, kjer sprejemamo male oglase za Gorenjski glas)

Z MERKURJEM hitreje do cilja!

MERKUR

izbor izdelkov v Merkurjevih prodajalnah
10 do 25 % ceneje
z Merkurjevo kartico zaupanja
15 do 30 % ceneje.

■ ELEKTROMATERIAL in SVETILA
■ MATERIAL ZA CENTRALNO OGREVANJE
(kotli, bojlerji, gorilci, ventili, termostati, črpalke, cevi, armature...)

KOLIČINE SO OMEJENE!

Popust velja za takojšnja plačila nad 3.000,00 SIT **do 7. oktobra** Podrobnejše informacije dobite pri prodajalcih.

AVTOHIŠA MAGISTER
Avtoservisno in trgovsko podjetje d.o.o.
Radovljica, Prešernova 21
Informacije po telefonu št.: 75-256 vsak dan od 7. do 15. ure (torek od 7. do 17. ure). Sobota zaprto.

NISSAN

- **TOLARSKA PRODAJA NOVIH VOZIL**
- **ODKUP IN PRODAJA RABLJENIH VOZIL**
- **MOŽNOST KREDITA NA TRI LETA (TUDI ZA RABLJENA VOZILA)**
- **REZERVNI DELI IN OPREMA**
- **SERVIS**

TAKOJŠNJA DOBAVA

OZIMNICA '92

DOBITNIK ŠTIRIH SQ

VELIKA OZIMNICA (12 x 720 ml)

kumarice	3 kom
paprika	3 kom
rdeča pesa	3 kom
mešana solata	1 kom
kislo zelje	1 kom
feferoni nepekoči	1 kom

1.550 SIT

PAKET PAPRIKA (6 x 720 ml)
paprika paradižnik, paprika fileti
880 SIT

DELIKATESNI PAKET (6 x 370 ml)

paprika fileti	1 kom
šampinjoni	1 kom
polnjene olive	1 kom
namaz s hrenom	1 kom
čebulica	1 kom
gorčica vrček	1 kom

980 SIT

PAKET KUMARICE (6 x 720 ml)
720 SIT

PAKET RDEČA PESA (6 x 720 ml) **650 SIT**

MALA OZIMNICA (6 x 720 ml)

kumarice	2 kom
paprika	1 kom
rdeča pesa	1 kom
mešana solata	1 kom
feferoni nepekoči	1 kom

740 SIT

(12 x 720 ml)
1.490 SIT

PAKET KOMPOTI (6 x 720 ml)
950 SIT

PAKET NIZKOKALORIČNI DŽEMI (6 x 210 ml)
marakuja, brusnica, mango, andska jagoda, papaja, kivi
560 SIT

ZELENJAVNI PAKET (6 x 850 g)

pelati	1 kom
grah	2 kom
stročji fižol	1 kom
dveč	1 kom
paradižnikov koncentrat	1 kom

1.220 SIT

PAKET MEŠANA SOLATA (6 x 720 ml)
590 SIT

PAKET OMAKCE (6 x 210 ml)
omakce iz pelatov, omakce z zelenjavo, omakce z gobami
650 SIT

MERCATOR - ETA Kamnik, živilska industrija

V prvem kolu tekmovanja za pokal Lilianne Ronchetti so Škofjeločanke premagale Madžarke

Z zmago v Evropo

Košarkarice Odeje Marmorja so v sredo zvečer v domači dvorani Poden prvič v zgodovini škofjeloške košarke nastopile v evropskem tekmovanju in uspešno opravile sprejemni izpit - Tudi na povratno tekmo z dvignjenimi glavami.

Škofja Loka, 30. septembra - Zadnji septembrski dan letošnjega leta bo z velikimi črkami zapisan v zgodovino škofjeloške, gorenjske in tudi slovenske ženske košarke. Škofjeloškim košarkaricam je namreč v enkratni predstavi uspel prvi nastop na evropskih tekmovanjih, saj so v domači dvorani Poden gostile odlično madžarsko ekipo DKSK iz Miškolca in jo z do konca borbeno igro premagale z rezultatom 80 : 77 (37 : 42).

Škofjeloške košarkarice so pogumno začele srečanje in v prvi polovici prvega dela srečanja ves čas vodile. Precej višje košarkarice Miškolca, za katerega je igrala tudi **Eleonora Wild**, so nato izenačile in bile ob polčasu boljše za pet košev. Toda Ločanke se niso dale, še naprej so odlično igrale v obrambi, nekaj slabše pa v napadu, ko je bilo čutiti, da vendarle spoštujejo močne nasprotnice. Toda neustavljiva **Polona Maček** je ob pomoči nove klubske kolegice **Linde Antič** uspešno polnila koš nasprotnic, tako da so slabih devet minut pred koncem domačinke spet izenačile, v odločilnih trenutkih pa so zbrale zadnje moči in ob pomoči številnih gledalcev zasluženo zmagale. **Za Odejo Marmor so igrale**: Mateja Kržišnik 15, Tina Oblak, Gordana Budmir, Polona Maček 37, Katjuša Bizjak, Maša Primožič, Linda Antič 26, Renata Frakelj 2, Sandra Pejič.

Košarkarice Odeje Marmorja so premagale same sebe in zasluženo zmagale. Foto: G. Šinik

"Pred štirinajstimi dnevi sem si ogledal nastop košarkaric iz Miškolca. Dekleta so visoka, igrajo košarko evropske kvalitete in mi smo se pač po svoje pripravljali na srečanje z njimi. Vedeli smo, da v napadu, razen igre dva na dva skoraj ne igrajo in tako smo pripravili tudi obrambo. Na tekmi, ki sem jo gledal pred današnjo pa naprimer od daleč niso zadevale koša, tokrat pa se je izkazalo, da so praktično skoraj vse nevarne z zadetki od daleč. Je pa res, da Madžarke svoje izredne višine ne izkoriščajo dovolj in to je gotovo največji minus te ekipe. Za našo ekipo pa lahko rečem, da je odlično igrala Polona Maček, v finišu tekme pa Linda Antič, ki jo je z zadnjimi sedmimi koši tudi odločila. Neverjetno pa so se v obrambi borile tudi vse ostale, ki so na parketu dejansko "zgorele" od želje po zmagi in to se jim je na koncu tudi obrestovalo. Seveda je za naprej treba biti realen. Ekipa iz Miškovca je vendarle boljša od naše in doma se prav gotovo ne bodo dale presenetiti. Ker je naš prvi center Olga Baligač poškodovana in v sredo še ne bo igrala bo za nas še teže, vendar že naslednjo sredo na Madžarsko odhajamo predvsem pošteno boriti in častno zastopati barve našega kluba, mesta in Slovenije," je ob koncu tekme dejal **trener Odeje Marmorja Igor Dolenc**. ● **V. Stanovnik**

Igralke so po tekmi in pred povratnim srečanjem povedale:

Maša Primožič: *"Trener nas je "strašil", da so Madžarke boljša ekipa od nas, da bomo izgubile, vendar pa smo vedele, da se moramo boriti do konca. Sedaj smo seveda zadovoljne, uspeh je pač super. Tudi na gostovanju se bomo potrudile in če bo še malo športne sreče..."*

Linda Antič: *"Zelo sem zadovoljna. Dokazale smo se z veliko borbenostjo, pokazale smo, da zmoremo. Toda sedaj je za nami šele prvi del naloge, drugi del moramo enako dobro opraviti še na Madžarskem. Če bomo dale vse od sebe tudi uspeh ni nemogoč."*

Sandra Pejič: *"Saj pravzaprav ne vem, kaj naj povem. Če sem poštena, me je bilo v začetku kar malo strah, toda sedaj, ko je vse za nami in nam je uspelo zmagati, lahko rečem samo, da sem zelo srečna."*

Olga Baligač: *"Zelo sem bila nervozna, ker zaradi poškodbe nisem mogla pomagati soigralkam. Imele smo že devet točk prednosti, vendar ker še nimamo izurjenega napada, nisem pričakovala, da bomo lahko zmagale. Zato sem bila po koncu tekme toliko bolj srečna."*

Vabila, prireditve

Državno prvenstvo na dirkališču v Kranju - Kolesarji zaključujejo letošnjo sezono. Ena zadnjih dirk bo danes in v soboto na dirkališču v Stražišču, kjer se bodo pomerili za naslove državnih prvakov v vseh kategorijah. Dvodnevno tekmovanje se bo začelo danes ob 8.30 uri in končalo z zadnjo jutrišnjo dirko ob 14. uri, ko se bodo v najzanimivejših končnih obračunih pomerili mlajši mladinci, starejši mladinci in člani.

Košarkarski spored - V SBA ligi košarkarji **Triglava** to soboto ob 20. uri v dvorani na Planini gostijo Smelt Olimpijo. Na sporedu pa bo tudi prvo kolo državnega prvenstva za ženske. Ekipa **Kranja** to soboto ob 17.30 uri v dvorani na Planini gosti Kozmetiko Afrodito, ekipa **Odeja - Marmor** pa v dvorani na Podnu v Škofji Loki v soboto ob 20. uri pričakuje Apis iz Maribora. Tretje gorenjske prvoligašice, ekipa **Oniks Jesenice** pa bo prvo ligaško srečanje v sezoni odigrala to sredo, 7. oktobra, ko doma gosti ekipo Ježice. S 1. kolom začenjajo ligaško sezono tudi moški v II. SKL - zahod. **Radovljica** gostuje v Tolminu, Jesenice pa v Litiji. ● **V. S.**

Balinarski spored - To soboto in nedeljo bosta odigrani zadnji koli v balinarskih ligah. Ekipa **Trate** v soboto ob 15. uri doma gosti Polje, v nedeljo pa odhaja na gostovanje k ekipi Sloge v Ljubljano. Ekipa **Radovljice** v soboto gostuje pri Balinčku, v nedeljo ob 10. uri pa doma gosti Brdo. V I. ligi **Primskovo** v soboto gostuje pri Bičevju, v nedeljo ob 10. uri pa doma gosti ekipo Jadrana. Ekipa **Huj** v soboto gostuje v Ilirski Bistrici, v nedeljo ob 10. uri pa doma gosti Iskro CEO. V II. ligi - vzhod pa so pari zadnjega kola, ki bo na sporedu to soboto ob 9. uri: Budničar - 5. avgust, Zarja - Center, Trebeliško - Lesce, Mirna - A. Besednjak, Metalna - Dolomiti, Rogovila - Partizan, Bistrica - Virtus, Ilirija - Loka 1000. Proste so Črče. ● **V. S.**

Državno prvenstvo v športnem plezanju - Člani Alpinističnega odseka Planinskega društva Jesenice bodo v soboto, 3. oktobra, na umetni steni v osnovni šoli Polde Stražišar organizirali državno prvenstvo v športnem plezanju za mlajše kategorije. Poleg tega so člani odseka že začeli s plezalno šolo za učence in dijake, prav tako na tej steni. ● **J. Rabič**

Nogometni spored - **V I. slovenski nogometni ligi** igrajo v nedeljskem 8. kolu nogometaši Živil Nakla v Kopru. **Iz Nakla bo odpeljal posebni navijaški avtobus. Prijave sprejema prevoznik Brane Žadnikar na Cegelnici.**

V II. slovenski ligi bo v nedeljo na sporedu 7. kolo. Jelen Triglav igra v Kranju ob 15. uri z Dravogradom. **V slovenski mladinski ligi** gostuje Jelen Triglav v nedeljo v Kopru, **v območni mladinski ligi zahod** bo v nedeljo na sporedu 6. kolo. Tekme bodo ob 13. uri. Zarica gostuje pri Tabor Jadranu, Jeseničani gostujejo v Domžalah, Dolnov Creina pa bo igrala na igrišču v Šenčurju z Loko Medvode. **V III. slovenski ligi** bodo igrali v soboto ob 16. uri. Zarica gostuje v Litiji, Jelovica LTH pri Jadranu v Kozini, Creina Dolnov pa igra doma z vodilnim v ligi, Finali iz Pirana. ● **J. K.**

V gorenjski nogometni ligi bodo igrali kadeti v soboto ob 10. uri. Pari: Tržič : Jelovica LTH, Polet : Jesenice, Creina Dolnov : Alpina, Zarica : Jelen Triglav, Živila Naklo : Sava, Hrastje : Britof, Visoko : Podgorje in Železniki : Lesce. Pionirji igrajo v soboto ob 13.30. Pari: Podgorje : Šenčur, Jelen Triglav : Živila Naklo, Mavčiče : Creina Dolnov, Zarica : Visoko, Jesenice : Lesce, Tržič : Sportina Bled, Kondor : Alpina, Bitnje : Jelovica LTH, Top Trade Reteče : Polet in ob 12.45 Sava : Trboje. Člani pa bodo igrali v soboto ob 15. uri. Pari: Bitnje : Sava, Hrastje : Lesce, Polet : Visoko, Jesenice : Trboje, Alpina : Tržič, Sportina Bled : Britof, Šenčur : Alpina B, Kondor : Jesenice B Ilinden 83, Podgorje : Preddvor, Železniki : Top Trade Reteče, Živila Naklo B : Velesovo in Mavčiče : Grintavec. ● **R. Gros**

Državno prvenstvo v dresurnem jahanju - KK Kranj je organizator prvega državnega prvenstva v dresurnem jahanju, ki bo to soboto, 3. okotobra, z začetkom ob 9. uri v Bobovku. ● **V. S.**

Občinski kros - Športna zveza Kranj bo na tekaški progi na Mlaki organizirala občinski kros. Prireditev bo ta torek, 6. oktobra, s štartom od 15. ure naprej po kategorijah. Najboljši posamezniki bodo zbrani v občinsko reprezentanco za nastop na državnem prvenstvu. ● **M. Č.**

Prvi gorski tek trmastih na Kališče - Klub trmastih iz Preddvora organizira naslednjo soboto, 10. oktobra, gorski tek na Kališče. Štart bo ob 10. uri pred osnovno šolo v Preddvoru, višinska razlika teka pa je 998 metrov. ● **V. S.**

Nadaljuje se hokejsko prvenstvo - Danes bo odigrano drugo kolo slovenske članske hokejske lige. Na Jesenicah **Acroni Jesenice** ob 18. uri gosti ekipo Cinkarne, **Triglav** gostuje pri Olimpiji Hertz, na Bledu pa bo ob 19. uri srečanje med **Bledom** in Slavijo. V alpski ligi ekipa Acroni Jesenic jutri gostuje v Vareseju, v torek pa v Celovcu. ● **V. S.**

Srečanje v Preddvoru - V Preddvoru nastaja, tudi ob pomoči Živilinega hotela, slovensko središče jadralnega padalstva. Jutri, 3. oktobra, (če bo lepo vreme, sicer pa naslednjo soboto) se bo blizu 400 jadralnih padalcev spustilo z okoliških vzletišč in popoldne od 13., 14. ure dalje pristajalo na cilju v Preddvoru ob jezeru Črnava. To bo družabno tekmovanje, ki bo zaključeno z razglasitvijo najboljših slovenskih jadralnih padalcev na državnem prvenstvu in v padalski ligi. Simbolične nagrade za najboljše je prispeval preddvorski hotel. ● **J. K.**

Konjeniška prireditev v Bobovku - Konjeniški klub Kranj prireja jutri, 3. oktobra, ob 9. uri na vadbišču v Bobovku prvo mladinsko državno prvenstvo Slovenije v dresurnem jahanju. Pričakujejo udeležbo nad 30 tekmovalk in tekmovalcev iz slovenskih dresurnih centrov. Tekmovanje si bo ogledal tudi državni selektor Dušan Mavec, slavnostni govornik pa bo v imenu kranjskega izvršnega sveta Peter Orehar. Kranjčan Blaž Kalan bo poskušal ubraniti naslov. ● **J. K.**

Šahovski turnirji kranjskih upokojencev - V ponedeljek, 5. oktobra, ob 16. uri se bo v prostorih kranjskega Društva upokojencev prvi redni mesečni šahovski turnir. Turnirji bodo do julija vsak prvi ponedeljek v mesecu. ● **J. K.**

Košarka

Visok poraz Kokre-Lipja

Kokra-Lipje : Maricom Miklavž 61 : 86 (34 : 46)

Kranj, 30. septembra - Športna dvorana na Planini, gledalcev 300, sodnika Kobilica in Fekonja iz Ljubljane.

KOKRA - LIPJE: Remic 6, Rozman 13 (2-1), Stavrov 19 (2-2), Mihajlovič, Metelko 11 (3-0), Omahen 6, Kastigar 2, Ferjančič, Gantar, Horvat 4, Kolar, Ovin.

Tretja tekma košarkarjev Kokre-Lipja, ki igrajo v rdeči skupini, je tokrat prinesla visok poraz. Srečanje so začeli dokaj dobro in se uspešno upirali prekaljenim igralcem iz Miklavža. V šestnajsti minuti srečanja je bila razlika le pet točk, nato so popustili in gostje so odšli na odmor s prednostjo 12 točk. V nadaljevanju so se izkušenim igralcem, ki sta jih uspešno vodila Darko Mirt in Ivan Sunara približali na sedem točk (48 : 55), a kaj več niso uspeli narediti, saj so tokrat nastopili brez poškodovanih Kolarja in Ferjančiča. V metu za tri točke tokrat niso bili uspešni, saj so od 17 poskusov zadeli le dvakrat. ● **J. Marinček**

Tenis v Kropi

V soboto bo z začetkom ob 8. uri v Kropi zaključni turnir sezone. Za lepe nagrade se bodo lahko borili vsi, ki se bodo prijavili do petka do 19. ure na tel.: 79-667. Prijavnina z golažem je 600 SIT.

Začenjajo se namiznoteniške lige

Merkur med najmočnejšimi

Kranj, 2. oktobra - V soboto se začenjajo državne namiznoteniške lige. Ekipe kranjskega Merkurja so za tekmovanje dobro pripravljene. Jedro ekip bodo sestavljali mladi igralci. Okrepili so tudi trenerski kader. Ženske bo treniral inž. Janez Maček, moške prevzema Aleš Smrekar, strokovni sodelavec za kondicijo bo prof. Polde Hribar, za začetnike pa bosta skrbela Darko Pangrič in Robi Jeraša. Pri planu priprav je sodeloval tudi prof. Mirko Janškovec, ki je skupaj s Alešem Smrekarjem testiral učence na dveh kranjskih osnovnih šolah, od katerih jih bodo okrog 40 vključili v delo kluba. **Prva moška ekipa začenja tekmovanje v I. državni ligi jutri ob 16. uri z dvobojem z Novotehno v domu Partizana v Stražišču.** Za ekipo bodo igrali Mladen Kuntner, Aleš Smrekar, Matej Ošlaj in Aleš Porenta, po potrebi pa Robi Jeraša. **Druga moška ekipa bo pod imenoma Sava igrala v III. državni ligi.** Jutri ob 10. uri bo gorenjski derbi v Križah. Za moštvo igrajo Uroš Prelovšek, Dušan Jauh, Boštjan Bernard, Slavko Dolhar in Sašo Robida. Moštvo starta na zmago in na uvrstitev v II. ligo. **Ženska ekipa Merkurja** v postavi Živa Štrukelj, Petra Fojkar, Tadeja Bajželj, Urška Petrič, Tina Žerovnik, Eva Štrukelj in Tanja Lakner pa bo igrala v II. državni ligi. Jutri gostuje Merkur v Vrtojbi. Cilj moštva je uvrstitev v super ligo. ● **J. Košnjek**

Rokometne lige

Začetek tudi za prvo- in drugoligaše

Kranj, 1. oktobra - Ta konec tedna se tudi v rokometnih tekmovanjih začenjajo obračuni v najvišjih ligah. Med moškimi Gorenjska po lanskem izpadu Preddvorčanov nima več predstavnika v prvi ligi, tako da se bodo v najvišji ligi tekmovale le rokometašice Kranja. Te pa v prvem kolu, v sredo, 7. oktobra, odhajajo na gostovanje k ekipi Mlinotesta.

V II. državni ligi - zahod pa sta predstavnika Gorenjske ekipa **Preddvor Infotrade** in škofjeloški **Šešir,** ki se bosta pomerila že v prvem kolu. Ker sta oba kandidata za najvišja mesta v ligi, se tako **v nedeljo v dvorani na Planini ob 20. uri obeta** zanimivo srečanje.

V II. državni ligi zahod za ženske vse tri gorenjske ekipe v tretjem kolu gostujejo. **Sava Kranj** odhaja k Burji, **Škofja Loka** h Krimu, **Kranj** pa k ekipi Pirana.

Vse bolj zanimiva pa je tudi III. liga, v kateri tekmujejo gorenjski klubi. Derbi kola bo tokrat v Škofji Loki, kjer v soboto ob 18. uri ekipa **Loških smojk** gosti ekipo **Preddvor Skala**. Ostali pari pa so: Šešir - Sava Kranj, Radovljica Š. Bled - Preddvor Infotrade II (nedeljo ob 10.15), TVD Besenica - Žabnica (nedelja ob 10.30), Peko Tržič - Herbalife Storžič (sobota ob 19. uri).

V skupini kadeti - center so pari: Šešir - Loške smojke, Radovljica Š. Bled - Sava Kranj, TVD Besnica - Preddvor Infotrade, Peko - Pizzerija P. Storžič. Prav tako ta konec tedna igrajo tretje kolo starejše deklice v skupini center. Ekipa Kranja gostuje pri Polju, Škofja Loka pri Olimpiji, V Kranju pa se bosta v soboto ob 10. uri pomerili ekipi Planina Kranj in Sava Kranj. ● **V. Stanovnik**

Začelo se je državno hokejsko prvenstvo

V alpski ligi remi železarjev

Bled, Jesenice, 29., 30. septembra - Medtem ko se je v torek zvečer s prvim kolom začelo letošnje državno prvenstvo v hokeju na ledu, so se hokejisti Acroni Jesenice doma merili z italijanskim Bolzanom. Po uspehu na gostovanju v Gradcu jim tokrat pred domačimi navijači spet ni šlo najbolje in le po zaslugi razpoloženega vratarja Pretnarja so uspeli iztržiti neodločen izid. Medtem ko to poročamo, pa še ni znano, kako so se sinoči izkazali v Milanu.

Tekma sedmega kola alpske lige se je na Jesenicah v torek zvečer končala z rezultatom 5 : 5. Gole za domače pa so dali: **Simon Smolej, Marko Smolej, Andrej Kvartalnov, Andrej Razinger in Drago Mlinarec.**

Obenem je bilo na Bledu prvo srečanje državnega prvenstva med Triglavom iz Kranja in domačim Bledom. Blejci so bili ves čas boljši in zanesljivo ugnali Kranjčane z rezultatom 0 : 18 (0:4, 0:4, 0:10). V Celju pa je Cinkarna izgubila z Olimpijo Hertz 1 : 7. Zadnja tekma prvega kola je bila v sredo zvečer na Jesenicah, ko je domača prva ekipa že odpotovala v Italijo, barve železarjev pa so branili mladi igralci, ki so z rezultatom 7 : 3 (2:1, 5:0, 0:2) ugnali ekipo Slavije Beton. ● **V. S.**

Začetek odbojkarskih lig

V soboto, 3. oktobra, se začenja letošnje državno prvenstvo v 2. in 3. državni odbojkarski ligi. Od gorenjskih predstavnikov nastopa v 2. DOL le ženska ekipa ALPIN TRIGLAV iz Kranja. Kranjčanke so si z lanskoletnim tretjim mestom v tedanje II. SOL zagotovile napredovanje v višjo ligo. Z nekaterimi okrepitvami pa v letošnji sezoni ciljajo na sam vrh 2. DOL. V soboto igrajo igralke Alpin Triglava v Kopru. V 3. DOL so gorenjske ekipe zastopane številnejše. Pri moških naj bi se okrepljena ekipa Triglav Kranj in termo Lubnika iz Škofje Loke borili za vrh 3. DOL, medtem ko naj bi se mlada ekipa Plamena, Bohinja in mlada ekipa Bleda borile za sredino lestvice. V soboto igra Triglav ob 14. uri z ekipo Bled 2 v ŠD Planina, Termo Lubnik pa ob 17. uri v OŠ Cvetka Golarja z ekipo Bohinja, ekipa Plamena gostuje na Brezovici pri ekipi Olimpija 3. V ženski konkurenci po odpovedi nastopanja Žirovnice in Kamnika nastopa le osem ekip, od tega pa je kar pet gorenjskih. V soboto igra Bohinj ob 16. uri v OŠ v Boh. Bistrici z ekipo Bled 2, Jesenice ob 17. uri v OŠ T. Čufar z ekipo Pirana, Šenčur pa ob 16. uri v OŠ J. in S. Mlakar v Šenčurju z ekipo Plamena iz Krope. ● **M. Branko**

Želite postati nogometni sodnik

Kranj, 30. septembra - Društvo nogometnih sodnikov Gorenjske bo v drugi polovici oktobra organiziralo tečaj iz pravil nogometne igre za ljubitelje nogometa, ki bi radi postali nogometni sodniki. Pisne prijave je treba poslati na naslov Društvo nogometnih sodnikov Gorenjske Kranj, poštni predal 174. ● **R. Gros**

LIPA POHIŠTVO

TOVARNA POHIŠTVA LIPA AJDOVŠČINA

Salon Zemono pri Vipavi, tel. 065/65-129
Salon Kranj, Stara cesta 25, tel. 064/222-308
Salon Betnava Maribor, Streliška 150, tel. 062/305-341

Če nameravate kupiti jedilnico, kuhinjo, kopalnico, počivalnik, storite to v enem od naših salonov. Kar nekaj razlogov je za to:

– ZNIŽANJE CEN - POPUST OD 30-35 % ZA PET TIPOV KUHINJ V MESECU SEPTEMBRU IN OKTOBRU
– UGODNI KREDITNI POGOJI
– BOGAT IZBOR IZDELKOV
– VRHUNSKI DESIGN IN KVALITETA

Republika Slovenija
UPRAVA INŠPEKCIJSKIH SLUŽB ZA GORENJSKO

razpisuje naslednja delovna mesta s posebnimi pooblastili

INŠPEKTOR II:

1. KMETIJSKO-VINARSKEGA INŠPEKTORJA
- visoka izobrazba VII/1 - agronomske smeri
- 5 let delovnih izkušenj
- strokovni izpit
- izpit za voznike »B« kategorije
- 3-mesečno poskusno delo

2. GRADBENEGA INŠPEKTORJA
- visoka izobrazba VII/1 - gradbene smeri
- 5 let delovnih izkušenj
- strokovni izpit
- izpit za voznike »B« kategorije
- 3-mesečno poskusno delo

3. PROMETNEGA INŠPEKTORJA
- visoka izobrazba VII/1 - prometne ali strojne smeri ali ekonomije - tehniške usmeritve
- 5 let delovnih izkušenj
- izpit za voznike »B« kategorije
- 3-mesečno poskusno delo

4. INŠPEKTORJA ZA DELO
- visoka izobrazba VII/1 - pravne smeri
- 5 let delovnih izkušenj
- strokovni izpit
- izpit za voznike »B« kategorije
- 3-mesečno poskusno delo

5. ELEKTROENERGETSKEGA INŠPEKTORJA
- visoka izobrazba VII/1 - elektro smeri
- 5 let delovnih izkušenj
- strokovni izpit
- izpit za voznike »B« kategorije
- 3-mesečno poskusno delo

6. URBANISTIČNEGA INŠPEKTORJA
- visoka izobrazba VII/1 - arhitektonske, gradbene, geodetske, geografske, krajinsko-arhitektonske, komunalne ali pravne smeri
- 5 let delovnih izkušenj
- izpit za voznike »B« kategorije
- 3-mesečno poskusno delo

INŠPEKTOR III:

7. SANITARNEGA INŠPEKTORJA (6 delovnih mest)
- višja izobrazba VI/1 - sanitarne smeri
- 3 leta delovnih izkušenj
- strokovni izpit
- izpit za voznike »B« kategorije
- 3-mesečno poskusno delo

8. POŽARNEGA INŠPEKTORJA (2 delovni mesti)
- višja izobrazba VI/1 - požarne, gradbene smeri ali varstva pri delu
- 3 leta delovnih izkušenj
- strokovni izpit
- izpit za voznike »B« kategorije
- 3-mesečno poskusno delo

9. TRŽNEGA INŠPEKTORJA
- višja izobrazba VI/1 - ekonomske, organizacijske ali upravne smeri
- 3 leta delovnih izkušenj
- izpit za voznike »B« kategorije
- 3-mesečno poskusno delo

Izbrani kandidati bodo imenovani za obdobje štirih let. Inšpekcijski nadzor bodo izvajali na območju občin Jesenice, Kranj, Radovljica, Škofja Loka in Tržič. Od izbranih kandidatov se bo zahteval tudi preizkus znanja in Zakona o splošnem upravnem postopku, ki ga bodo imeli možnost opraviti v roku šestih mesecev od sklenitve delovnega razmerja.
Pisne prijave z dokazili o izpolnjevanju razpisnih pogojev, z opisom delovnih izkušenj in kratkim življenjepisom naj kandidati pošljejo v roku 8 dni po objavi na naslov: Uprava inšpekcijskih služb za Gorenjsko z navedbo »za razpis«, Slovenski trg 1, Kranj. Kandidate bomo o izbiri obvestili v 8 dneh po končani izbiri.

Avto je...
...ogledalo voznika.

V prizadevanju za ohranitev čistega okolja, smo na **BLEDU,** ob prenovljenem bencinskem servisu (Ljubljanska cesta), postavili novo avtopralnico. Odlikujejo jo popolnoma avtomatsko delovanje, visoka kapaciteta ter varno obratovanje, predvsem pa dejstvo, da nežno, a temeljito **opere in zaščiti** Vaše vozilo.

Pralni programi, vključno s **pranjem podvozja in preventivno zaščito lakiranih površin z vročim voskanjem,** omogočajo popolno nego zunanjosti Vašega vozila. Čistilna sredstva ne vsebujejo fosfatov in so okolju prijazna. Avtopralnica obratuje vsak dan **od 7 do 22 ure.**

Privoščite tudi drugim, da občudujejo Vaše vozilo!

PETROL

SLOVENSKO PIVO UNION OSVAJA SVET

UNION PIVO svetlo - zlata medalja za vrhunsko mednarodno kvaliteto Monde selection, Amsterdam 1992. Tako je slovensko pivo UNION osvojilo tiste, ki spoštujejo simbol kakovosti.

UNION PIVO 1864 UNION SIMBOL KAKOVOSTI

MI VAM VI NAM

BLACK BIRD, Gregorčičeva 9/a, 61000 Ljubljana, vam nudi ugoden nakup več kot 1.430 različnih tipov osebnih in terenskih vozil. V zalogi: **OPEL VECTRA** 2.0i že za 31.915 DEM, **OPEL ASTRA** 1.4 GL že od 23.595 DEM, **VW GOLF** 1.9 DIESEL že od 29.890 DEM, **HONDA ACCORD, NISSAN PRIMERA** itd. Tel.: 061/223-543, fax: 061/223-570, delovni čas: od 8. do 12. in od 13. do 17. ure. Vsako drugo soboto od 8. do 13. ure. Vljudno vabljeni!

TRGOVINA MURI, Kovor 3/d, Tržič, TEL.: 57-945, specializirana trgovina za male živali in vrt in **ZAVAROVALNICA ADRIATIC** vam predstavljata novost: zavarovanje psov in mačk. Informacije in sklenitev zavarovanja pri Bogdanu Zdovcu, dr. vet. med. v Trgovini Muri.

MALI OGLASI

☎ 217-960

HALLO 242-274 PIZZA

DELOVNI ČAS:
VSAK DAN OD 8⁰⁰ - 22⁰⁰
NEDELJA OD 11⁰⁰ - 22⁰⁰

APARATI STROJI

CIRKULAR, nov, z mizo in koritom za žaganje drv, prodam. Brane Fister, Cegelnica 52, Naklo 13620

TRAKTOR FERGUSON 49, letnik 1990, dobro ohranjen, prodam. Vogljanska c. 8 13721

PANASONIC, brezžični telefoni, tajnice in faksi, novo, nerabljeno, prodam. ☎ 632-595 13735

MIZARSKO KROŽNO ŽAGO z nagibom in predrezilom, prodam. ☎ 061/841-444 13746

ELEKTRIČNI RADIATOR, dobro ohranjen, kupim. ☎ 421-687 13781

KUPPERSBUCH, trajnožarečo peč, ugodno prodam. ☎ 213-491

Termoakumulacijski AEG PEČI, s sobnim termostatom, 50 KW in 3.5 KW, ugodno prodam. ☎ 82-945

ETAŽNO PEČ Emocentral 20, poceni prodam. Milje 26, Visoko

Več STRUŽNIH AVTOMATOV, prodam. ☎ 41-128 13935

ZAMRZOVALNO OMARO, novo, vgradno, prodam. ☎ 422-086

ZAMRZOVALNO SKRINJO LTH 380 l, ugodno prodam. ☎ 241-311

STROJ za brušenje robnikov in DRSNE PLOSKVE na smučeh, ugodno prodam. ☎ 242-150 popoldan od 14. ure dalje 13797

MOTOKULTIVATOR Honda 425, s frezo, nerabljen, prodam. Cena po dogovoru. ☎ 241-231 13798

VIDEOPLAYER "Goldstar", kupim. ☎ 421-538 13819

ŠTEDILNIK Iskra Corona in KUHINJSKI BOJLER, prodam. ☎ 310-104 13821

Industrijski ŠIVALNI STROJ z avtomatskim odrezom niti, novejše proizvodnje, prodam. Cena po dogovoru. ☎ 323-319 13824

ŠTEDILNIK Kuppersbusch, nov, zelo ugodno prodam. ☎ 218-002

Nov, trajno žarni ŠTEDILNIK Kuppersbusch, prodam. ☎ 211-507

PRALNI STROJ Gorenje, nov, prodam 30 % ceneje. ☎ 312-259

Prodam TV GRUNDIG s pilotom. Cena 17000 tolarjev. Zg. Duplje 80

ČRNOBELI TELEVIZOR, ohranjen, prodam. ☎ 217-559 13861

BARVNI TV, Iskra, star 6 let, zelo ohranjen, ugodno prodam. ☎ 49-540 13884

CISTERNO za olje, 1000 litersko, prodam. ☎ 73-857 13901

ŠIVALNI STROJ Bagat (Višnja), nov, prodam. ☎ 45-201 13903

CENTRALNO PEČ, "Ferotherem 25.000", novo, prodam 20 % ceneje in električni OLJNI RADIATOR. ☎ 77-879 13904

TERMOAKUMULACIJSKO PEČ, 1.5 KW, za 10.000 SIT, prodam. ☎ 45-754 petek, popoldne 13908

NAMIZNO STRUŽNICO Prokson, prodam. ☎ 45-222 13920

SUPER AKCIJSKA PRODAJA SATELITSKIH SISTEMOV "AMSTRAD" Z MONTAŽO SAMO 699 DEM V SIT
ATESTIRANO, GARANCIJA
KOLIČINA OMEJENA, POHITITE
SAT-VRHOVNIK
ŠK. LOKA, GODEŠIČ 125
TEL: 064 633-425

ŠTEDILNIK Gorenje, bele barve (4 + 2), star eno leto in OJAČEVALEC VMOS TURBO, 2 x 400 W, prodam. ☎ 312-207 13937

Električni PLETILNI STROJ Pasat Dvomatic in električni NAVIJALNI STROJ VOLNE, prodam. Lunar Jože, Kolodvorska 3, Zagorje ob Savi ☎ 061/63-430 13938

ŠIVALNI STROJ, star, lepo ohranjen, prodam. ☎ 79-733 13944

MOTORNO ŽAGO Dolmar 112, dobro ohranjeno, prodam. Klavžar, Bohinjska Bela 115 13948

ZAMRZOVALNO SKRINJO Gorenje 310 l, cena 14.000 SIT, prodam. ☎ 214-787 13954

SOBNO PEČ, električno, nemško, ugodno prodam. ☎ 57-921 13959

TV Grunding super color, 51 cm, nov, cena 700 DEM, prodam. ☎ 81-615 13971

CD PLAYER SANYO, na daljinsko upravljanje, izredno ugodno prodam. ☎ 631-552 13976

TRAJNOŽAREČO PEČ Magma, rabljeno eno sezono, prodam. ☎ 70-408 13983

TV Gorenje, v okvari, star eno leto in pol, prodam. ☎ 695-083 13993

TEHTNICO, avtomatsko, za krompir ter PREKUCNIK za stresanje krompirja, prodam. ☎ 324-634

AVTOMATSKO TEHTNICO za tehtanje krompirja in PREKUCNIK za stresanje krompirja iz zabojev, prodam. Kozina, Čirče 36 14011

VARILNI APARAT CO2, 120 amperski, prodam. ☎ 311-198 14025

PEČ (trda goriva) in češki PRALNI STROJ, prodam. Šuceva 9, Štular

PRALNI STROJ Gorenje PS, AO60 AM, ugodno prodam. ☎ 633-393

TERMOAKUMULACIJSKI PEČI, obe 4 KW, prodam. ☎ 75-847

OVERLOCK PFAFF, nov, nerabljen, z garancijo, ugodno prodam. ☎ 215-650 14078

BERILKO za seno, tip Super 181, prodam. Visoko 5 14090

J & J SERVIS

TV VIDEO HI-FI naprav vseh proizvajalcev

Smledniška 80, Kranj
Del. čas: 9. - 17., tel. 329-886

GLASBILA

PIANINO, prodam. Voglarjeva ul. 2, Naklo 13907

PALČKE za bobne, izdelujemo. ☎ 421-256 13950

Ugodno prodam KASETOFON TECHNIKS (komponenta) in elektronsko KLAVIATURO CASIO (sampler , SK-200). ☎ 622-410

GR. MATERIAL

BALKONSKA VRATA, 1 x 2.20 m in REPIT MREŽO, 120 krad. m, 15 % ceneje, prodam. Zaplotnik, Retnje 11, Križe 13771

Izoliramo cevi centralne kurjave, vodovodne napeljave, hidroizolacije z mineralno volno, AL pločevino ter drugimi materiali.
Branko Rep, Rjava cesta 2/a, Ljubljana, tel.: 485-360

Male oglase, označene »POD ŠIFRO«, so oglaševalci naročili za objavo tako, da zanje malooglasna služba Gorenjskega glasa zbira pisne ponudbe interesentov. Zato Vam naslova oglaševalca ne moremo posredovati - stik z njim navežete tako, da na naslov GORENJSKI GLAS, 64000 KRANJ posredujete pisno ponudbo z Vašimi podatki v zaprti kuverti, nanjo pa obvezno dopišete šifro, na katero se Vaša ponudba nanaša. Oglaševalec »Pod šifro« bo zatem sam navezal stik z Vami. Veliko uspeha Vam želi GORENJSKI GLAS in se priporoča.

Izdelujemo in prodajamo suhe smrekove, borove in macesnove OBLOGE - OPAŽ raznih širin in dolžin ter iz istovrstnega lesa ladijski POD in klasični PARKET. ☎ 64-103 13845

SALONITKE, rabljene, 40/60 cm, z vijaki, po 100 SIT za kos, prodam. ☎ 57-488 13850

OPEKO za dimnik Klinker, prodam 20 % ceneje. ☎ 73-384 13856

Novo STREŠNO OPEKO, Kikinda, tip 333, 300 kosov, prodam. ☎ 217-174 13892

Prodajamo in žagamo LES za ostrešja, opaž in razne letve. ☎ 64-207 13984

OKNA Termo glin, 60 x 90 l, 100 x 140 d, 120 x 140 d, prodam. ☎ 633-228 13988

VHODNA VRATA, nova, prodam. ☎ 211-566 13995

SALONIT PLOŠČE, rabljene, ugodno prodam. ☎ 45-158 13999

OKNA, nova - zastekljena s termopanom, raznih dimenzij, kupim. 061/571-717 14036

BETONSKO STREŠNO KRITINO, 2.000 kosov, ugodno prodam. ☎ 691-836 14044

STREŠNO OPEKO bobrovec, rabljeno, prodam. ☎ 70-077 14076

SMREKOVE DESKE, 50 mm, prve kvalitete, prodam. ☎ 43-007

GRADBENE DESKE, cca 2 kub. m, prodam po ugodni ceni. ☎ 633-595 14095

STREŠNO OKNO, rabljeno, 120 x 105, prodam. ☎ 84-216 14101

USPOSABLJANJA
za uporabo
PC računalnikov
IPIS Kranj, d.o.o.
tel.: 064/323-253, 323-171

IZOBRAŽEVANJE

Uspešno INŠTRUIRAM matematiko in fiziko za vse šole. ☎ 241-278 13752

KNJIGE za srednjo strojno šolo, prodam. ☎ 66-374 13773

UČITELJ uspešno inštruira matematiko in fiziko. ☎ 311-471 13805

HARMONIKO, klavirsko, poučujem. ☎ 311-353 13810

INŠTRUIRAM matematiko za vse stopnje. ☎ 310-803 13936

IZGUBLJENO

Na LEDINCI JELOVICA se je izgubil majhen rjav mešanec. Sliši na ime TARI. Prosim, če sporočite na naslov: Zdravko Kovač, Prešernova 2/a, Radovljica ali na ☎ 73-432 13788

KUPIM

HRUŠKE za žganjekuho, kupim. ☎ 70-202 13669

RODOVITNO PRST, od 50 -100 kubikov, po možnosti v okolici Kranja ali Preddvora, kupim. 061/612-868 13749

Odkupujemo smrekovo, macesnovo in bukovo HLODOVINO. ☎ 64-103 13844

Suha BUKOVA DRVA, kupim. ☎ 633-488 13902

BIKCA simentalca, starega do 10 dni, kupim. ☎ 70-079 13911

Kupim KARAMBOLIRAN AVTO, od letnika 1985 dalje. 061/841-266 13940

YUGO 45, letnik 1984/85/86, dobro ohranjen, kupim. ☎ 218-330 13949

KOBILO Norik, brejo, pašeno, vajeno kmečkih del, kupim. ☎ 802-725 13964

Visoko BREJO KRAVO, kupim. ☎ 421-088 13979

STROJ za sortiranje krompirja, starejši letnik, kupim. ☎ 70-028 14008

V Radovljici, Lescah ali Bledu kupim dvo ali enoinpolsobno STANOVANJE. ☎ 061/576-488 14012

PLASTIČNE SODOVE za namakanje sadja in COLARICE za šolanje, kupim. ☎ 241-038 14028

BIKCA simentalca, starega od 10 do 14, kupim. ☎ 061/823-581

Iris
● LASULJE
● LASNI VLOŽKI
TRGOVINA - DROGERIJA
Ul. Veljka Vlahoviča 2, 64000 Kranj Tel.: 064/329-184

LOKALI

POSLOVNA PROSTORA z WC (31.7 kvad. m), oddamo v najem v središču Preddvora. Šifra: MIRNA DEJAVNOST 13668

HIŠO z garažo, pri avtobusni postaji v Kranju, oddam za nekaj let za poslovne prostore ali mirno obrt. ☎ 218-844 13885

Renoviran in vpeljan LOKAL - PIZZERIJO na Jesenicah, v obrtni coni, na Javorniku, oddam. Pogoj: odkup inventarja. ☎ 83-933 13958

Opremljeni in vpeljan TRGOVSKI LOKAL v centru Bleda, oddam v najem za 5 let. ☎ 215-616, od 16. ure dalje. 13998

LOKAL na relaciji Žiri - Idrija, poceni oddam za več let. ☎ 692-194 14010

Oddamo TRGOVSKI LOKAL v centru Tržiča. ☎ 43-351 14040

V okolici Kranja najamem ali odkupim PROSTOR za mirno obrt. ☎ 211-668 14057

KOLESA

GORSKO KOLO, moško in Pony KOLO, prodam. ☎ 327-249 13786

MOUNTAIN BIKE, na 18 prestav, skoraj nov, prodam. ☎ 216-237 13794

ATX 50, nov, prodam. ☎ 64-378 13875

Moško DIRKALNO KOLO, Montagner special, prodam. ☎ 70-443 14063

BMX KOLO, ugodno prodam. ☎ 48-656 14067

BT 50, prodam. ☎ 43-023 14071

TOMOS APN 6, letnik 1987, cena 300 DEM, ugodno prodam. ☎ 51-342 14088

BRAZDA
iz Poljšice pri Podnartu, tel.: 064/70-225
ODKUPUJEMO
SMREKOVO IN BUKOVO HLODOVINO
PRODAJAMO
PLOHE, COLARICE, TRAME IN ŽAMANJE
SE PRIPOROČAMO!

OBVESTILA

FRIZERSKI SALON "LILI", Lahovče. Pridem tudi na dom. 421-790 13395

Samo Absolutni, večni zakon osvobaja človeka - ne zakon setve in žetve, ki mu prinaša samo trpljenje, bolezen in stisko. Prenosi šolanja o Absolutnem zakonu iz Wuerzburga so vsak petek ob 19. 30 v prostorih KRKE na Dunajski cesti 65 v Ljubljani. 13621

SAVNA, SOLARIJ, MASAŽA, OSVEŽILNI NAPITKI, vsak dan od 17. do 22. ure, torek samo za ženske, ponedeljek zaprto. Možen nakup kart za rekreacijo 1992/1993, za podjetja. ☎ 211-927, od 9. do 10. ure in od 17. ure dalje. Vabljeni! 13645

PLESNA ŠOLA KRANJ - šola za vse generacije. ☎ 41-581 13693

Nudimo vam PROSTOR (40 x 5 m) za postavitev reklamnih panojev ob športnem objektu. ☎ 311-078 13716

Obveščamo cenjene stranke, da imamo drugo tel. št. in se priporočamo. LIČARSTVO KOVINSKIH PREDMETOV IN RADIJATORJEV, ZUPAN, Tekstilna 14, Kranj ☎ 242-622 (ob tovarni IBI) 13991

Prevzamem FRIZERSKI SALON. Šifra: METKA 14043

ARMAL PIPE pod tovarniško ceno, prodam. ☎ 801-166 14085

OBLAČILA

POROČNO OBLEKO, dolgo, belo, prodam. ☎ 324-480 13906

ŠPORTNO JAKNO, novo, usnjeno, prodam. ☎ 324-538 13930

POROČNO OBLEKO, belo, št. 38 - 40, prodam. ☎ 421-318 13961

POROČNO OBLEKO, belo, dolgo, številka 38, prodam. ☎ 401-114

POROČNO OBLEKO, belo, z bolerom, št. 40 - 42, prodam. ☎ 75-411

OTR. OPREMA

Izdelujemo in prodajamo otroške STOLČKE Z MIZICO, za starost od pol leta dalje. Mizarstvo Smolej, Kovor 63 ☎ 57-313 13443

OTROŠKI KOŠEK na koleščkih, prodam. ☎ 802-040 13802

Kombinirani OTROŠKI VOZIČEK, pastelnih barv in STAJICO, ugodno prodam. ☎ 311-248 13812

Italijanski kombinirani OTROŠKI VOZIČEK, dobro ohranjen, prodam. ☎ 67-184 13838

Otroški, športni VOZIČEK, poceni prodam. ☎ 327-027 13881

Globok italijanski VOZIČEK, rabljen samo 3 mesece, prodam. ☎ 328-745 14058

RENAULT WURM
● NADOMESTNI DELI
● SERVIS IN POPRAVILA
● DODATNA OPREMA - RADIJI, SONČNE STREHE, SPOJLERJI, PREPROGE...
● RAZPRODAJA GUM
CELOVEC, tel.: 9943-463-544000
St. Veiter Ring 25-27

OSTALO

VRTNO UTO za postavitev, 3 x 3, z 1.5 m nadstrešja, primerno za čebelnjak, za 2.000 DEM, prodam. Zaplotnik, Retnje 11, Križe 13770

Dve lesene KADI, 300 literske, za namakanje sadja, prodam. ☎ 215-557 13779

CVETOČE MAČEHE, prodam. Štern. Lahovče 76 13813

SMREKOVE PRIZME, 4 kub. m, prodam. ☎ 217-753 - popoldne 13837

DRVA, meterska, razžagana, z dostavo, žagamo tudi na domu. ☎ 325-488 13840

2 toni PREMOGA (oreh), 40 % ceneje od dejanske cene, prodam. ☎ 213-584 13851

SMREKOVE PLOHE, debeline 5 in 8 cm, prodam. ☎ 64-032 13873

KOTEL, za žganjekuho, 120 literski, prodam. ☎ 241-322 13887

MAČEHE, prodam. ☎ 45-532 13917

Lepa SUHA BUKOVA DRVA, prodam. ☎ 324-538 13929

ČELADO Nava II/57, modro, cena 7.000 SIT, prodam. ☎ 310-588 13952

OSOVINO za cirkular, dolžina 40 cm, prodam. Frelih, Posavec 64, Podnart 13962

GAJBICE za jabolka, prodam. Frelih, Posavec 64, Podnart 13963

AVTO ŠOLA ing. HUMAR

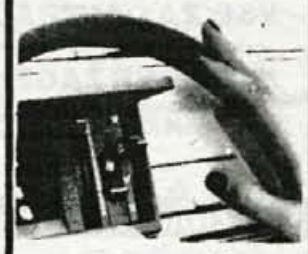

ORGANIZIRA **TEČAJ CESTNOPROMETNIH PREDPISOV** v kranjski gimnaziji
začetek tečaja
bo v ponedeljek
5. 10. 1992
ob 18. uri
VOZILI BOSTE NA SODOBNIH VOZILIH R 5, GOLF in motornem kolesu YAMAHA
☎ 311-035

20 SODOV za kurilno olje, ugodno prodam. ☎ 311-164 13968

ZEPTOR POSODO, prodam. ☎ 68-135 13975

V Šenčurju pri Kranju oddam v poseg in prodam cca 20 kub. m SMREKOVINE. ☎ 061/211-316

PRIKOLICO za hlode, s hiapom ali brez, prodam. ☎ 64-248 14035

OPREMO za kasača, prodam. ☎ 422-025 14082

Lepe sadike CIPRES v kontejnerjih, za ograje, prodam. ☎ 232-141

PRIDELKI

Rdečo PESO in rdeč KORENČEK, prodam. ☎ 061/841-059 13612

JABOLKA, neškropljena, cena 40 SIT, prodamo. Goriče 37 ☎ 46-513 13750

JABOLKA za ozimnico, neškropljena, prodam. Vrbnje 3 pri Radovljici 13753

HRUŠKE tepke, prodam. ☎ 310-328, po 19. uri 13757

OVES - 15 ton, tudi manjše količine, možna dostava, ugodno prodam. 061/823-078 13793

RDEČ KORENČEK in rumen za krmo, prodam. Vopovlje 8, Cerklje

TEPKE IN JABOLKA za mošt prodam. Pivka 1, Naklo

JABOLKA, neškropljena, ročno obrana ter sidek MOŠT, prodam. ☎ 451-009 13817

ŽELJE v glavah, prodam. Rozman, Križnarjeva 2, Stražišče 13835

NEŠKROPLJENA JABOLKA za ozimnico, še na drevesu, oddam. ☎ 43-109 13839

HRUŠKE "moštarce", prodam. ☎ 403-220 13854

ŽELJE v glavah, prodam. 061/614-592 13855

JABOLKA, zimska, prodam. ☎ 58-316 13871

JABOLKA, voščenke, obrana, prodam. Zg. Bitnje 18 13872

JABOLKA za mošt, prodam. ☎ 421-088 13896

JABOLKA, domača, neškropljena, prodam. Prešeren, Hraše 23, Lesce. ☎ 73-518 13899

JABOLKA, neškropljena, za ozimnico, prodam. 061/614-594 13914

HRUŠKE za vlaganje, prodam. Zabukovje 2 ☎ 403-214 13966

Ford Sintschnig
CELOVEC, Südbahngürtel 8, tel.: 9943-463-321440 (blizu glavne železniške postaje) GOVORIMO SLOVENSKO
GLAVNI ZASTOPNIK FORDA V CELOVCU
● za vaš avto se bomo potrudili
● vedno velika zaloga in ugodne cene vozil
● veliko skladišče originalnih nadomestnih delov in dodatne opreme
● vsa dela opravljajo perfektno izučeni mehaniki in kleparji v najmodernejši delavnici

NOVO!
Mark Mobil
AVTOSALON IN TRGOVINA
Šuceva 17, 64000 Kranj, Tel: 242 300, Fax: 242 600 Del. čas: 9-13, 15-18 sobota 9-12

- ZASTOPANJE IN PRODAJA AVTOMOBILOV
  PEUGEOT Na ogled model 605 SRDT, Sprejemamo vplačila za model 106
  MITSUBISHI Na ogled NOVI COLT 1.3 GL, DOBAVA TAKOJ ZA VSE MODELE
- **LEASING** ZA MODELE **PEUGEOT** IN **RENAULT**
- PRODAJA VOZIL DRUGIH ZNAMK PO NAROČILU
- PRODAJA ITALJANSKIH GORSKIH KOLES
- PRODAJA HI-FI ZVOČNIKOV ZNAMKE Jamo

EISEN SPÖCK BOSCH BLACK & DECKER Makita
9170 FERLACH TEL. 9943/4227/3249
HAUPTPLATZ 13 FAX 9943/4227/3491

VSE ZA CENTRALNO: Grundfos črpalke, krogllični ventili, termostati, Herzt ventili, oljni gorilci Thyssen, mešalne baterije Grohe in Schmiedel

MOTORNE ŽAGE: Stihl, Homelite, Alko; verige za vse vrste motornih žag

SHARP - TEXAS RAČUNALNIKI, VARNOSTNE KLJUČAVNICE
VAŠ PARTNER NA DEBELO IN DROBNO

ZNANI SMO PO NIZKIH CENAH, GOVORIMO SLOVENSKO

KRAJNIK PRODAJA IN SERVIS RAČUNALNIŠKE OPREME EUROBIT
ŠKOFJA LOKA, tel.: 064/631-634

JABOLKA, zimska, obrana, neškropljena, prodam. Križnar, Okroglo 14, Naklo 13978

JABOLKA, zimska, in HRUŠKE, moštarice, prodam. Hlebce 26 ☎ 73-223 14004

SMREKOV in BOROV OPAŽ, širina 8 cm, prodam. ☎ 401-130

Krmilni KROMPIR, prodam. Glinje 13, Cerklje 14009

JABOLKA, neškropljena - voščenke, ugodno prodam. Podbrezje 55 ☎ 70-752 14030

BIOJABOLKA za ozimnico, cena ugodna, stare sorte, prodam. Štular, Srakovlje 4 14038

Večjo količino KRMNEGA KROMPIRJA, prodam. Senično 14, Križe

JABOLKA, zimska, prodam. Košir, Žeje 3 ☎ 70-707 14072

JABOLKA, cena za kg 35 SIT, prodam. ☎ 725-350 14073

KROMPIR, krmilni, prodam. ☎ 47-587 14081

POSESTI

SKLADIŠČE v Naklem, oddam v najem. ☎ 50-852 13751

GARAŽO na Jesenicah, prodam. ☎ 328-673 13787

PARCELO, 720 kvad. m., na lepem kraju na Gorenjskem, prodam. ☎ 217-935 13800

SUPER UGODNO!
NEMŠKI TV
SATELITSKI SISTEMI
DO 25 OBROKOV
Antena: 80 x 90
Sprejemnik: 136 kanalov
"SATEX" TEL.: 48-570

Prodam visokopritlično HIŠO, zgrajeno do 4. faze, v Zmincu pri Škofji Loki. Tloris 115 kvad. m, na parceli 540 kvad. m, priključeni: voda, elektrika, telefon. Šifra: ŽONTAR 13883

Več ZAZIDLJIVIH PARCEL v Radovljici, ugodno prodam. ☎ 83-933

GARAŽO na Bledu, Koritenska cesta, prodam. Cena po dogovoru. ☎ 76-147 14055

NJIVO, v velikosti 1800 kvad. m, v Trbojah, ugodno prodam. ☎ 70-025 14086

PRIREDITVE

GLASBO za ohceti, nudi trio Bal. ☎ 421-498 13322

DUO igra na ohcetih in zabavah. ☎ 46-137 13945

POSLOVNI STIKI

Kdor mi pogodbeno, za 6 mesecev, POSODI 1.500 DEM, mu dam visoke obresti. Šifra: GARANCIJA

RAZNO PRODAM

HARMONIKO, 32 basno, LIJAK 2 + 1, ČB TV, ŠTEDILNIK Kekec, 2 JOGIJA, MIZO z štirimi stoli, ZIMSKI PLAŠČ (modno oblikovan) in PRALNI STROJ. Temič, Podbrezje 112, Duplje 13720

POL BIKA in JABOLKA, prodam. ☎ 70-382 13758

OMARO za dnevno sobo in HI-FI STOLP, prodam, lahko tudi posamezno. ☎ 212-463 13774

Prodam 2000 l plastično CISTERNO za kurilno olje. Košorok Vlado, Podlubnik 239, Škofja Loka ☎ 622-604

ZASTAVO 101, starejši letnik, registrirano do 5/1993 in SLAMOREZNICO s puhalnikom, prodam. Hočevar, Doslovče 10, Žirovnica

DRVA in krmilni KROMPIR, prodam. Rakovec ☎ 70-223 13891

ŽEPNI RAČUNALNIK Sharp PC 1403, prodam. ☎ 43-342 13934

POMIVALNI STROJ in BMX KOLO, prodam. ☎ 82-217 14075

KLOPCE z lesenimi letvicami in GAJBE za krompir, menjam - tudi za plohe. ☎ 422-369 13942

ZAMRZOVALNO OMARO, 210 l, rabljeno 3 leta, manjši steberni VRTALNI STROJ, do premera 13 mm, BOMBO za CO2 - 10 kg, PRIMEŽ in enofazni ELEKTROMOTOR, prodam. ☎ 211-130 13960

SENO in ŽAGO Aligator, prodam. ☎ 79-416 13982

MIZO za fiksiranje in prešanje do 300 stopinj, velikosti 100 x 40, Herbert Meyer, Munchen, za sitotisk več lesenih OKVIRJEV za šablone različnih velikosti, CENTILIN 300 m in BLAGO ŠIFON. ☎ 421-468 - v petek od 13. do 19. ure ali v soboto na naslov Prestor, Milene Korbarjeve 1, Kranj - Primskovo 14077

STAN. OPREMA

VHODNA VRATA - desna, nova in POSTELJO, prodam. ☎ 631-335

ORGANIZIRAMO KOMISIJSKO PRODAJO RABLJENEGA POHIŠTVA
- **OCENITEV**
- **PREVOZI**
- **DEMONTAŽA IN MONTAŽA**
- **PRODAJA**

INF. PO TEL.: 214-554 od 9. - 12., in od 16. do 18. ure

JOGI, dobro ohranjen, prodam za 1.500 SIT. ☎ 213-491 13785

SEDEŽNO GARNITURO, raztegljivo, in JEDILNI KOT za kuhinjo, oboje staro eno leto, lepo ohranjeno, prodam. Janijevič Brane, Sorška 1, Drulovka, Kranj 13827

RADIATORJE Aklimat, nove, različnih dimenzij, z možnostjo zamenjave dimenzij, prodam 20 % ceneje. ☎ 74-343 13836

SEDEŽNO GARNITURO, usnjeno, nujno prodam. ☎ 75-781, v soboto od 7. do 12. ure 13919

POSTELJO z jogijem, cena 100 DEM, prodam. ☎ 324-898 14003

KOTNO SEDEŽNO GARNITURO, prodam. ☎ 801-122 int. 134 - dopoldan 14031

Zaradi selitve ugodno prodam starejšo SPALNICO in formirano TRODELNO VISOKO OMARO. ☎ 216-907 14053

PREDSOBNO STENO, prodam. ☎ 218-108 14060

STORITVE

ŠTAMPILJKE in ZLATOTISK, Kranj, Slovenski trg 7 (delavski dom), naročila sprejemamo vsak delovnik od 8. do 14. ure, četrtek od 8. do 16. ure. Štampiljke "izjava" za naročilnice lahko dobite tukaj. ☎ 064/217-424 12057

FOTO QUICK - expres razvijanje filmov in fotografiranje za dokumente. Britof 296. ☎ 064/241-495

ROBLJENJE itisonov, stare obrežem po želji. Rogelj Pavelj, Drolčevo anselje 21, Orehek, ☎ 217-443

ROLETE, ŽALUZIJE, lamelne ZAVESE, pošljemo prospekt. ROLETARSTVO BERČAN, ☎ 061/342-464 ali 061/342-703 13605

Opravljam prevoze do 17 oseb. ☎ 65-461 13628

ŽIČNE MREŽE za ograditev vrtov, tenis igrišč, sejanje peska... izdelujem. Po dogovoru izvršim tudi montažo. Frlic, Zevnikova 5/a, Kranj ☎ 217-937 13652

Prešam mošt. ☎ 422-147 13811

ISPOSOJA videokamer, uporaba je enostavna. ☎ 241-265 13816

Podjetnikom nudim finančno knjigovodske STORITVE. ☎ 312-273

Želite imeti lepo ŽIVO MEJO. Nudim vam več vrst oziroma sort kvalitetnih IGLAVCEV, katere lahko sadite sedaj. Drevesnica Tušek, Vodice nad Ljubljano ☎ 061/824-186 Odprto vsak delavnik od 8. do 18. ure. 13866

Popravilo električnega ORODJA, Black Decker, Iskra. Kodrič, Zg. Besnica 36 ☎ 403-153 13880

Popravila in montaža TV ANTEN. ☎ 215-146 13862

FRIZER modnih pričesk NA VAŠEM DOMU. Naročila na ☎ 45-232 13913

NEMŠKA KONVERZACIJA, prevajanje, poslovna korespondenca. Kranj, ☎ 312-520 13953

ZASTEKLITEV BALKONOV IN TERAS, rolete, žaluzije naročite. ☎ 75-610 13969

GLASBA iz CD-ja na kasetah za vse okuse. ☎ 631-552 13977

SATELITSKI SISTEMI, že od 45.000 SIT, obroki. ORBITER ☎ 216-945 14006

RTV - SERVIS Gorenje, Samsung, Iskra, popravila na domu. ORBITER ☎ 216-945 14007

Postavitev KMEČKIH PEČI, ZIDANIH ŠTEDILNIKOV, KAMINOV, stenske talne KERAMIKE. ☎ 65-773 14018

ALARMI, AVTOALARMI, senzorske SVETILKE za vsak žep. ☎ 66-783 14021

NON STOP - SERVIS TV-AVDIO-VIDEOAPARATOV vseh tipov. Specializirani smo za Sony, Philips, Sharp. FARADAY d.o.o., Šorlijeva 3. ☎ 218-210 14097

STANOVANJA

STANOVANJSKO PRAVICO za eno ali dvosobno stanovanje v Kranju, kupim. ☎ 44-654 13706

STANOVANJE, oddam. Zaplotnik, Retnje 11, Križe 13772

Enosobno ali dvosobno STANOVANJE v Kranju, kupujem. ☎ 325-240, po 18. uri 13808

V zamenjavo za odkup STANOVANJSKE PRAVICE za trosobno stanovanje v Škofji Loki, odstopimo eno in polsobno lastniško, centralno ogrevano stanovanje, 49 kvad. m, v Škofji Loki. ☎ 631-930, popoldan 13825

Zamenjam enosobno STANOVANJE s telefonom in centralnim ogrevanjem na Plavžu - Jesenice za trisobno ali dvoinpolsobno, tudi na Plavžu. ☎ 83-819 Kljunič, Jesenice 13832

V Škofji Loki prodam enosobno STANOVANJE 40 kvad. m, staro 8 let, v 3. nadstropju, centralna, za 37.500 DEM. Ogled 3. 10. 1992 od 17. do 18. ure. Frankovo naselje 163, Škofja Loka - Trata (stanovanje št. 12) 13842

Na prometni in poslovni točki v Kranju prodam HIŠO in DELAVNICO, na parceli 1.200 kvad. m. Šifra: 330.000 13865

Na Planini 2 ali 3 kupim STANOVANJE 2 + 2. ☎ 323-565 13876

Trosobno lastniško STANOVANJE - 77 kvad. m, v Šorlijevi ulici, 2. nadstropje, menjam za enakovredno v pritličju. ☎ 214-377 13967

Iščem najemniško STANOVANJE v Radovljici ali okolici. ☎ 44-628

Najamem enosobno STANOVANJE v okolici vodovodnega stolpa. ☎ 216-728 14014

Najamem opremljeno enoinpol ali dvosobno STANOVANJE s telefonom. ☎ 213-136 14050

Iščem enosobno ali dvosobno STANOVANJE v bloku. ☎ 325-073 14064

Zamenjam STANOVANJE, 50,1 kub. m, za kupljeno GARSONJERO v Kranju. ☎ 327-541 14074

Najamem opremljeno STANOVANJE s centralnim ogrevanjem. ☎ 403-172 14087

VARSTVO

Ime mi je Jure. IŠČEM TETO, da bi me varovala na njenem domu. Vesel bi bil, če bi bilo to v bližini avtobusne postaje v Škofji Loki ali na Laborah. Šifra: NOVO LETO

VOZILA DELI

CITROEN BX, VISA, GS... - rabljeni deli in odkup nevoznih avtomobilov Citroen. ☎ 692-194 12683

VLEČNO KLJUKO za Zastavo 101, prodam. ☎ 312-309 13761

ŠKOLJKO za R 5, karambolirano, prodam. ☎ 70-557 13874

Sprednje VETROBRANSKO STEKLO za avto Lada, zelo ugodno prodam. ☎ 218-002 13895

Levi in desni prednji BLATNIK za Lado 1500 -1600, prodam. ☎ 311-180 13927

LUČI za Golf 74-80, sprednje in zadnje, prodam. ☎ 241-379 13951

VOZILA

WARTBURG, letnik 1986, zamenjam ali prodam. ☎ 325-438

VW JETTA, letnik 1981, 116.000 km, registriran julij 1993, prodam za 4.000 DEM. ☎ 241-694

ZASTAVO 750, letnik 1977, registrirano do januarja, prodam. ☎ 70-734 13618

ALFA SUD 1.2, letnik 1982, za 5.600 DEM, prodam. ☎ 218-647

GOLF JL, letnik 1980 in ZASTAVO 750, letnik 1979, registrirano celo leto, prodam. Drulovka 23/a, Kranj

PEUGEOT 205 GL, letnik 1985, prevoženih 75.000 km, dobro ohranjen, prodam. ☎ 323-946 13748

ZASTAVO 101, letnik 1987, prodam. ☎ 323-557 13755

FIČOTA, letnik 1977, prodam. ☎ 49-094 13759

OPEL ASKONA 16 S, letnik 1982, registriran do 2/1993, za 4.500 DEM, prodam. ☎ 323-910 13760

YUGO 45, letnik 1983, oranžne barve, poceni prodam. Kriška ul. 3, Drulovka (stan. št. 3) 13763

R 5 CAMPUS, star 2 leti, prodam. ☎ 43-085 13764

LADO KARAVAN 1300, letnik 1987, registrirano do 7/1993, prodam. Rozman Rajko, Ovsiše 17 ☎ 70-003 13765

126 P, letnik 1990, prodam. Mlekarska 14, Kranj 13768

CITROEN RL 11 OLTCIT, registriran 3 mesece, prevoženih 2.800 km, prodam. Frelih, Lancovo 16, Radovljica 13769

YUGO 45 in YUGO 55, oba letnik 1990, prodam. Pegam, Lenart 4, Selca 13776

ZASTAVO POLY, letnik 1990, za 6.200 DEM, prodam. ☎ 50-311

YUGO 55 KORAL, letnik 1989, prodam. ☎ 215-557 13780

GOLFA, bele barve, letnik 1984, prodam. Spodnje Duplje 56 13782

R 4, letnik 1988, garažiran, 27.000 km, prodam. ☎ 57-781, popoldan

Nujno prodam LADO 1300 KARAVAN, letnik 1990, registrirano do 25. 9.1993, prevoženih 33.000, cena 6.300 DEM. Redžič Sabina, Gradnikova 9, Kranj 13791

LADO SAMARO 1300, letnik 1988, registrirano do 19. 9. 1993, prevoženih 51.000 km, cena 6.000 DEM, prodam. Redžič Sabina, Gradnikova 9, Kranj 13792

RENAULT 4 GTL, letnik 1988, prodam. Ovsiše 21, Podnart 13799

KADETT 1,6 D,letnik 1988 in MOPED 6, prodam. ☎ 45-284 13801

126 P, letnik 1982, registriran do 2/1993, za 800 DEM, prodam. ☎ 82-831 13806

ZASTAVO 750, prodam po delih. ☎ 311-935 13815

OPEL ASCONO 18 I, letnik 1986, prodam. ☎ 324-457 13822

LADO RIVO 1300, letnik 1989, prodam. Zg. Bitnje 76 ☎ 312-407

LADO CARAVAN, letnik 1988, za 4.500 DEM, prodam. ☎ 41-662

gama CENTER d.o.o.
Podjetje za trgovino, zastopanje in kooperacijo
Trg MDB 14, Ljubljana, tel.: 061/157-181, fax 131-186
MALOPRODAJA: Dunajska 48, Ljubljana, tel.: 061/326-685, fax: 061/501-717
PRAVI NASLOV ZA PRAVO OLJE
Castrol Castrol

Prodam ZASTAVO 101, letnik 86. Staretova 27, Čirče

TOVORNI AVTO Mercedes 11.13, dobro ohranjen, registriran celo leto, prodam. ☎ 70-476 - popoldan 13843

GOLF DIESEL, letnik 1987, 97.000 prevoženih km, prodam. Cena po dogovoru. ☎ 79-677 13847

R 4, prodam. ☎ 215-764 13849

YUGO KORAL 45, letnik 1988, za 4.500 DEM, prodam. ☎ 325-543

Manjši terenski AVTO, starejši od 8 let, kupim. ☎ 403-172 13853

ŠKODO 120 L, za rezervne dele, in Karosija, oba odlična, prodam. ☎ 422-779 13857

ZASTAVO 101, Skala 55, letnik 1989, prevoženih 45.000 km, cena 4.500 DEM, prodam. Zasip stagne 20, Bled 13860

Only you
SUBARU AKCIJA:
- AKUMULATORJI
- ZIMSKE GUME
- PLATIŠČA
- GUMIJASTE PREPROGE
- SMUČARSKI PRTLJAŽNIKI

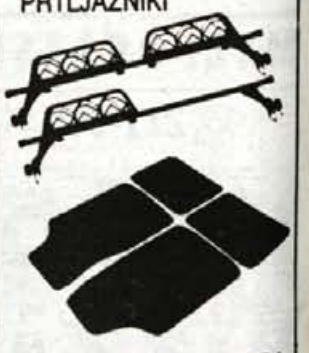

- VELIKA IZBIRA AVTORADIOV
- NADOMESTNI DELI
- SERVIS IN POPRAVILA
- GARANCIJA DELA
- LAKIRANJE
- DODATNA OPREMA

KJE?
AUTOHAUS TREFF
CELOVEC
ROSENTALERSTR. 48
Tel.: 9943-463-511745
št 1. NA KOROŠKEM

Only you
SUBARU

YUGO 45, letnik 1980, mašina 1987, registriran do 7/1993, cena 1.100 DEM, prodam. ☎ 218-206

ŠKODO 120 L, letnik 1981, prvi lastnik, prevoženih 57.000 km, ugodno prodam. ☎ 801-551 13867

GOLF DIESEL, letnik 1979, registriran do 5/1993, cena po dogovoru, prodam. ☎ 422-439 13869

126 P, letnik 1980, prodam. ☎ 217-972 13870

AVTO VAUXHALL, tip Chevett, letnik 1977, registriran, prodam. Tomašič, Zlato polje 3/a 13879

AVTO (Zastavo 101 - Yugo 45), kupim v vrednosti 2.600 DEM. V račun dam nov pralni stroj ter nov HI-FI center, razliko doplačam. ☎ 59-109 13882

GOLF JXD, letnik 10/1987, registracija 1993, 4 vrata, cena 11.500 DEM, prodam. Seger Rudi Cankarjeva 31/a, Radovljica (stanovanje št. 1) 13888

126 P, letnik 1986, prodam. Zec, Valjavčeva 10. Ogled petek dopoldan. 13889

GOLF-a, letnik 1982, prodam. Možna menjava za Yuga. ☎ 215-316 13890

GOLF GL, letnik 1979/1980, prodam. Vokło 31 ☎ 49-214 13894

GOLF DIESEL, letnik 1983, prodam. ☎ 59-152 13898

LADO RIVO, letnik 12/1989, prodam. ☎ 211-403 Kavčič, Kidričeva 47/a, Kranj 13905

RENAULT 4, letnik 1976, v voznem stanju, registriran do 4.10.1992, celega ali za dele, poceni prodam Uzejrovič, Svetinova 8/b, Jesenice. 13909

RENAULT 9, letnik 1988, prodam. ☎ 324-326 13910

ŽIDA
TRGOVINA
Tavčarjeva 29, Kranj
TEL: 211-340

Če želite biti to zimo modno in kvalitetno oblečeni, Vam nudimo veliko izbiro metrskega blaga za plašče, kostime, krila, hlače, suknjiče...
Poleg tega smo bogato založeni z otroško lahko konfekcijo od 0 - 16 let.
Obiščete nas lahko vsak dan od 8. - 19. ure in v soboto od 8. - 13. ure, PRESENEČENI BOSTE!

AKCIJSKA
MOŠKE, ŽENSKE BUNDE PARKE **5.700,00**
MOŠKE FLANELA SRAJCE 100 % BOMBAŽ **990,00**
ŽENSKE BLUZE - LABOD 100 % VISKOZA **3.780 - 4.990**
MOŠKI PULOVER **1870 - 2.680**
RAŠICA, ALMIRA, SEŽANA
MOŠKE, ŽENSKE FROTIR PIŽAME 100 % BOMBAŽ BETI METLIKA **2.850,00**
MOŠKE, ŽENSKE HLAČE OD TRENIRK 100 % BOMBAŽ **1.500,00**

BIBA TRGOVINA
KRANJ, JAKA PLATIŠE 13
tel. 326-995
ŠE VEDNO LAHKO POSTANETE ČLAN KLUBA BIBA
DEL. ČAS 8. - 19. URE SOBOTA 8. - 12. URE

PRODAJA
OTR. SMUČARSKI KOMPLETI BUNDA DALJŠA, UVINERSALE **8.900 - 9.800,00**
OTR. HLAČE ŽAMET - DELFIN 4 - 14 LET **1.790 - 1.920,00**
OTR. BOMBAŽNE TRENIRKE 2 - 14 LET **1.680 - 2.450,00**
OTR. POLO SRAJČKE 100 % BOMBAŽ BETI 2 - 14 LET **890,00 - 1.290,00**
OTR. FROTIR PIŽAME 2 - 14 LET **1.310,00 - 1.465,00**
OTR. BOMBAŽNE ŽABE - BREZ STOPAL MTČ - POLZELA **610,00 - 680,00**
OTR. HLAČE OD TRENIRK 2 - 14 LET **1.000 - 1.100,00**

MONA LISA RESTAVRACIJA
J. PLATIŠE 17, KRANJ
Mmm...!
Okrog italijanske restavracije MONA LISA zopet lepo diši! VABI VAS STARA - ORIGINALNA "EKIPA" S ŠE RAZŠIRJENO PONUDBO DOBROT! Odprto: od 12. do 24. ure. Tel.: 324-116

- asfaltiranje
- zaščita asfalta, betona
- priprava podlage za asfalt
- hidroizolacije
- rezanje in fugiranje asfalta in betona
- popravilo asfalta, betona

Britof 33/B
tel./fax 241-469

126 P, letnik 1985, registriran do 9/1993, prodam. ☎ 211-746 13916

FIAT 126 P, letnik 1984, neregistriran, vozen, prodam. ☎ 861-306 13918

TOYOTO STARLET 1.3 XLI, staro 2 leti, ugodno prodam. Robljek Marija, Golniška c. 48, Mlaka 13923

JETTA, letnik 1981, prevoženih 136.000 km, cena 3.000 DEM, prodam. ☎ 74-211 13928

YUGO KORAL 55, letnik 1991, registriran do 4/1993, ugodno prodam. ☎ 52-116 13939

YUGO 45, letnik 1988, registriran do 6/1993, prodam. ☎ 216-993

MERCEDES 500 SE, atraktivna limuzina visokega razreda, z vso možno dodatno opremo,ugodno naprodaj. V račun vzamem osebni avto ali džip. ☎ 83-933 13956

ZASTAVO 101, GTL 55, karambolirano, letnik 1987, prodam. ☎ 75-827 13965

LADO 1200, letnik 1980, registrirano do 6/1993, dobro ohranjeno, ugodno prodam. ☎ 85-304 - popoldne 13970

ZASTAVO 101 Comfort, letnik 1980, registrirano do 21/2/1993, cena 1000 DEM. Cirilova 10, Orehek 13972

ZASTAVO 750, starejši letnik, cena 500 DEM, prodam. Jocif, Mencingerjeva 1 13973

YUGO 45, letnik 1987, prodam. Drolčevo naselje 18, Orehek 13974

R 4 GTL, izredno ohranjen, registriran celo leto, novejši letnik, prodam. ☎ 45-170 13981

ZASTAVO 101 GX, letnik 1987, prodam. ☎ 214-628 13985

FIAT-a 1100, letnika 1953 in 1966, prodam. ☎ 214-628 13986

YUGO 45, letnik 1983, prodam. ☎ 403-144 13989

VOLKSWAGEN 1300, nemški, ugodno prodam. Huber, Cesta revolucije 8, Jesenice 13994

ZASTAVO 101, letnik 1986, registrirano eno leto, prodam. ☎ 218-929 14001

VW PASSAT CL, 1.6 benzin, letnik 10/1989, prevoženih 36.000 km, temna stekla, kovinska barva, prodam. ☎ 241-336 14002

R 4 GTL, letnik 1991, prevoženih 12.600 km, prodam. ☎ 421-163

LADO SAMARO 1300, 5 vrat, 5 prestav, prvi lastnik, cena po dogovoru, prodam. ☎ 311-211 14022

WARTBURG 353 W, celega ali po delih, ugodno prodam. ☎ 79-073

ZASTAVO 101 GTL, letnik 1986, dobro ohranjen, cena po dogovoru, prodam. ☎ 323-335 14024

TOYOTO COROLO HATCHBACK XLI 1.3, rdeče barve, letnik 1990, prodam. Golniška c. 56, Kranj

Občinska gasilska zveza Škofja Loka prodaja terensko VOZILO LANDROVER, letnik 1971. Cena 300.000 SIT. Vozilo bo prodano najboljšemu ponudniku. Ogled je možen vsak dan od 8. do 19. ure v Gasilskem domu na Trati, Škofja Loka 14027

ZASTAVO 55 GTL, letnik 1984, prodam. Pestotnikova 26, Mlaka pri Kranju 14029

HYUNDAI PONY GLS 1.5, limuzina, temno siv, prodam. ☎ 633-640

R 4, letnik 1991, in MOPED Avtomatic, prodam. Štular, Šuceva 9, Kranj 14039

LADO 1300, letnik 1984, registrirano do konca leta, zelo dobro ohranjeno, prodam. ☎ 328-296 14045

R 4 TL, letnik 1983, registriran celo leto, prodam. ☎ 211-668 14048

ZASTAVO 101, prodam za 500 DEM. Možena Francka, Blaževa 10, Škofja Loka 14051

WARTBURG KARAVAN, letnik 1980, registriran, prodam. ☎ 061/613-022 14056

GOLF JGL, letnik 1982, registriran do 6/1993, prodam. ☎ 66-535

FIAT 126, letnik 1988, prevoženih 34.000 km, prodam. ☎ 801-242 14062

GOLF JXD, letnik 1986, lepo ohranjen, prodam. ☎ 323-900 14066

ZASTAVO 101, letnik 1985, registrirano celo leto, prodam. Nanev, Škofjeloška 3 14070

ZASTAVO 101, starejši letnik, zelo dobro ohranjen, ugodno prodam. ☎ 631-902 14084

KADET C tip, letnik 1976, odličen, prodam. Zariška 13 - Drulovka, Kranj 14091

ZASTAVO 101, letnik 1978, poceni prodam. Predoslje 132 (nasproti šole) 14092

GOLF JX DIESEL, letnik 1989, prodam ali menjam. ☎ 84-216 14100

ZAPOSLITVE

Državna Založba Slovenije išče resne in komunikativne osebe za delo na terenu, s šolskimi učili. Možna tudi redna zaposlitev. Zagarantiran osebni dohodek 70.000 SIT, tedensko izplačilo. Inf.: petek in ponedeljek od 20. do 22. ure. ☎ 84-655 13375

NATAKARICO in PRIJETNO DEKLE v strežbi zaposlimo, redno ali honorarno. Zaslužek dober, delo v izmeni. "MATJAŽ", Prešernova 16, Kranj ☎ 323-079 13627

ČE STE BREZ SLUŽBE IN BI Z PRIDNIM DELOM RADI VELIKO ZASLUŽILI SE JAVITE ZA ZASTOPNIKA "SLOVENSKE KNJIGE". PISNE PRIJAVE: SLOVENSKA KNJIGA, LITIJSKA 33, 61000 LJUBLJANA (g. BOŽIČ BRANE)

Vabimo k sodelovanju podjetne, ambiciozne in komunikativne sodelavce za zastopanje, z dolgo tradicijo, ugledne ameriške firme. Oglasite se v soboto in nedeljo od 10. - 16. ure, telefon 064/45-384 ali v ponedeljek od 9. do 13. ure, telefon 064/348-552, EKOFORT d.o.o. Ljubljana, Maroltova 16.

REDNO ali HONORARNO zaposlimo več zastopnikov za prodajo ATLASA svetovne zgodovine in Velike šole kuhanja - iskušnje niso potrebne. Pogoj: prevoz, os. urejenost. ☎ 73-349, zvečer 13686

REDNO ali HONORARNO zaposlimo dve prodajalki za delo v novo odprti trgovini v Kranju (ni živilska stroka) Šifra: DELO 13694

ŽENSKO za občasno pomoč v gospodinjstvu iščem. Vse po dogovoru. Šifra: PODLJUBELJ 13754

Slovenka brez zaposlitve, poštena in pridna, iz Radovljice ali bližnje okolice, dobi za 20 ur na teden HONORARNO ZAPOSLITEV v tekstilni trgovini. Kasneje možna redna zaposlitev. Ponudbe s kratkim življenjepisom. Šifra: POŠTENA

DEKLE za strežbo v lokalu, iščem. Seljak, Preddvor 51, ☎ 45-606

Nudim DELO vsem, ki bi želeli pakirati kuverte za angleško firmo. ☎ 51-645 13809

Dnevni bar na Bledu HONORARNO zaposli simpatično dekle. ☎ 212-310 13826

IZVAJALCA za strojno izdelavo tlakov, iščem. ☎ 633-793 13829

Zaposlimo DELAVCA veščega dela s pločevino - ključavničar. ☎ 77-270 13846

Iščemo ZASTOPNIKE za prodajo poslovnega imenika - PIRS. ☎ 328-688 13868

Za prodajo uporabnih artiklov nudimo PLAČILO TAKOJ. ☎ 241-795

Za delo na terenu nudimo redno ali honorarno ZAPOSLITEV. ☎ 59-041, do 17.30 ure 13893

Zaposlimo DEKLETA za delo v šanku in kuhanje. Okarina ☎ 77-458 13897

Diskoteka GAULOISES BLONDES honorarno zaposli ČISTILKO in REDARJA. ☎ 213-650, od četrtka do sobote zvečer Šifra: DISKOTEKA 13943

Več simpatičnih NATAKARIC in NATAKARJEV ter OSEBJA za čiščenje in pomivanje posode, zaposlimo v novi restavraciji ob Karavanškem predoru. ☎ 83-933

Zaposlim mlajšo ŠIVILJO, z nekaj leti prakse na industrijskih strojih. Šifra: OKOLICA TRŽIČA 14017

Zaposlimo DVE ŽENSKI v popoldanskih urah v okolici Škofje Loke. Šifra: ČIŠČENJE 14020

Honorarno ZAPOSLIMO prijazno dekle za delo v dnevnem baru. ☎ 43-351 14041

Zaposlimo KUHARICO in NATAKARICO. Osebni dohodek po dogovoru. ☎ 77-037 14042

Iščem honorarno DELO, čiščenje, pospravljanje, likanje. Zanesljiva, samo resni interesenti ☎ 216-907

ŠIVILJI iz okolice Radovljice nudim delo na domu. ☎ 75-411

Zaposlim kvalificiranega KUHARJA ali KUHARICO. ☎ 49-259

Redno zaposlim samostojnega NATAKARJA ali NATAKARICO. ☎ 621-436 14094

Dobro plačano honorarno DELO nudim BREZPOSELNIM. 061/448-865 14098

ŽIVALI

PRAŠIČE primerne za nadaljno rejo, prodam. Stanonik ☎ 65-546

Prepuščam plemenskega samskega KOZLA, mlajšega prodam. Podhom 7, Zg. Gorje 13762

TELIČKO, staro 7 tednov, prodam. ☎ 45-726 13766

Rodovniške NEMŠKE OVČARJE, prodam. Žegarac, Kovor 76, Tržič

Dve 8 mesecev stari TELICI, svetlolisaste pasme ter dva črnobela BIKCA, težka 120 kg, prodam. ☎ 68-507 13775

Pet OVAC, prodam. ☎ 876-171

SANSKO BELO KOZO, rodovniško, tetovirano, staro 6 mesecev, prodam. Mati rekorderka mlečnosti. Cena 500 DEM. Sp. Besnica 79/b ☎ 403-286 13795

TELICO, brejo, prodam. Praprotna polica 7, Cerklje 13804

LABRADORKO, šolano, staro 2 leti, prodam. Cena po dogovoru. ☎ 50-722 ali 50-723 13807

MLADO KRAVO, brejo, simentalko, kupim. ☎ 421-538 13820

KOKOŠI za nadaljno rejo ali zakol, prodam. ☎ 47-139 13828

TELICO, v 9 mesecu brejosti, prodam. Zg. Bitnje 76 ☎ 312-407

JARKICE pred nesnostjo in bele PIŠČANCE, prodam. ☎ 061/627-029 13859

KOKOŠI, enoletne, za zakol ali nadaljno rejo, prodam. Večje količine - dostava na dom. Cena 170 SIT. Drinovec, Strahinj 38, Naklo

TELIČKO, staro 10 dni, prodam. Zg. Bitnje 41, Ropret 13886

TELIČKI, simentalki, težki 110 kg, prodam. ☎ 73-857 13900

TELIČKO simentalko, staro 9 tednov, prodam. Dvorska vas 25, Begunje. 13912

BIKCA, starega 8 tednov, simentalca, prodam. Sp. Bela 12 13915

BIKCA simentalca, starega 5 mesecev, prodam. ☎ 422-610 13924

TELIČKO, simentalko, staro 8 tednov, prodam. ☎ 46-220 13925

Dva BIKCA, stara 14 dni, prodam. Voglje na vasi 20 13926

KRAVO simentalko, v 7. mesecu brejosti, prodam. Zgoša 4/a, Begunje 13932

TELETA, starega 3 mesece, prodam. Zgoša 4/a, Begunje 13933

Mlado KRAVO, s teletom ali brez, prodam. ☎ 621-394 13941

TELIČKO simentalske pasme, staro 14 dni, prodam. Bergant, Kidričeva 29, Škofja Loka 13947

Mladiče PEKINEZA, stare 9 tednov, čistokrvne, brez rodovnika, prodam. ☎ 215-701 13980

BIKCA, simentalca in 2 TELIČKI, težki od 130-150 kg, prodam. ☎ 311-967 13987

RJAVE KOKOŠI NESNICE, stare eno leto, primerne za zakol ali nadaljno rejo, prodamo po zelo ugodni ceni. Kuralt, Žabnica 39

KOBILO, KRAVO IN COLARICE, prodam. Noč, Planina pod Golico 8, Jesenice 13997

PSIČKE, rodovniških nemških ovčarjev, stare 2 meseca, cepljene, prodam. ☎ 403-286 14000

TELICE, breje, prodam ali menjam za jalovo govedo. Virmaše 42, Škofja Loka 14033

PUJSKE, težke 40 kg, prodam. Soklič, Grajska c. 48, Bled 14047

KOZE in KOZLIČKE, prodam. ☎ 79-560 14061

TELIČKO, staro 1 leto, prodam. Partizanska pot 3, Kranj 14069

BIKCA, starega teden dni, prodam. Lahovče 17 14080

KRAVO, brejo, in TELICO, sive pasme, prodam. Boštnikova 20, Cerklje 14089

ČRNEGA MUCKA oddam dobrim ljudem. ☎ 216-496 14096

TELICO simentalko, brejo 6 mesecev, prodam. Strahinj 80, Naklo

Prodam mladiče PEKINEZA, čistokrvne, brez rodovnika. ☎ 215-701

OPRAVIČILO!

Pri objavi osmrtnice MATIJA GAŠPERŠIČA je prišlo do neljube pomote. Pravilno se glasi: V 69. letu se je nepričakovano, za vedno, tho poslovil od nas dragi mož, oče, stari oče, tast, brat MATIJA GAŠPERŠIČ.

V 86. letu je dotrpel

ALOJZIJ OŠABNIK

upokojenec

Pokopali smo ga v družinskem krogu v petek, 25. septembra 1992, na pokopališču v Tržiču.

Za njim žaluje brat Edi z družino in ostalo sorodstvo.

V SPOMIN

Niti zbogom nisi rekel,
niti roke nam podal,
smrt te vzela je prerano,
a v srcih naših boš ostal.

Danes mineva žalostno leto, odkar nas je za vedno zapustil naš dragi mož, oče, stari oče, tast, brat in stric

JANEZ MLAKAR

Hvala vsem, ki se ga spominjate, mu prižigate svečko in postojite ob njegovem grobu.

Vsi njegovi!

Begunje, 29. septembra 1992

OSMRTNICA

Tiho, kot je živela, je odšla od nas naša draga mama, žena, sestra, babica, prababica in teta

MARIJA TAVČAR

rojena Krajnik

Od nje se bomo poslovili v soboto, 3. oktobra 1992, ob 16. uri, na pokopališču v Železnikih. Žara bo od petka v mrliški vežici v Železnikih.

Žalujoči: vsi njeni

Železniki, 1. oktobra 1992

ZAHVALA

Delo, skromnost
in poštenje, tvoje
je bilo življenje...

Ob smrti

MATEVŽA SUŠNIKA

se iskreno zahvaljujemo sorodnikom, vaščanom, prijateljem in znancem za darovano cvetje, izrečena in pisna sožalja ter spremstvo na njegovi zadnji poti. Iskrena hvala DO Murka Lesce, kolektivu Moda Radovljica, Špeceriji 2, Železarni Jesenice - Jeklovek, Zvezi borcev, Francki Javor za besede slovesa, pevcem iz Podnarta za zapete žalostinke in Stanku Praprotniku za ganljivo zaigrano Tišino.

Vsi njegovi

Podnart, dne 23. septembra 1992

ZAHVALA

Ob smrti našega dragega moža, očeta, starega očeta in strica

PETRA BERČIČA st.

p.d. Petričkovega ata

se iskreno zahvaljujemo sorodnikom, sosedom, znancem, vaščanom in prijateljem za podarjeno cvetje in izrečena sožalja. Zahvala gasilcem, gospodu Škrjancu za poslovilne besede, pevcem, gospodu župniku za lep pogrebni obred, podjetju Jelovica, Avtomehanika ter M - Mesoizdelki Predelava - pakirnica Kranj. Hvala vsem, ki ste ga v tako velikem številu pospremili na njegovi zadnji poti.

Vsi njegovi

ZAHVALA

Utihnil je tvoj glas,
ostalo je tvoje srce,
ostali so sledovi pridnih rok
in kruto spoznanje,
da se ne vrneš več.

Ob smrti dragega moža, očeta, brata, strica

JOŽETA PAVLINA

se iskreno zahvaljujemo vsem, ki ste nam stali ob strani, nam izrekli sožalje, darovali cvetje in ga spremili na njegovi zadnji poti. Posebej se zahvaljujemo dobrim sosedom Toporševim in Šolarjevim. Enaka zahvala kolektivu DOMPLAN za denarno pomoč. Hvala gospodu župniku Milanu Grdemu za lepo opravljeni obred in govorniku Petru Kleču za lepe besede ob odprtem grobu.

Žalujoči: vsi njegovi

Kranj, Bled, Ljubljana, Slavonski Brod, Suhadol, Gabrje, dne 19. septembra 1992

ZAHVALA

Utrujen od bolečin je v 84. letu za vedno zaspal naš dobri ata, stari ata, tast in stric

MIRKO MELINK st.

Zahvaljujemo se sorodnikom, prijateljem, znancem in sosedom za podarjeno cvetje in izrečeno sožalje. Hvala g. župniku Francu Godcu za lepo opravljen obred. Posebno zahvalo smo dolžni dr. Mohorju, patronažnim sestram, posebej sestri Žutki in g. Štefki Farič za vso skrb ob času njegove bolezni. Hvala tudi pevcem društva upokojencev za zapete pesmi.

Žalujoči: Vsi njegovi

Koliko je vreden tolar

menjalnica	valuta, nakupni / prodajni tečaj DEM		ATS		HRD
Abanka Kranj (Tržič, Jesenice)	57,30	58,50	8,10	8,26	17/25
Aval Bled	57,50	58,30	8,10	8,25	20/30
COPIA Kranj	57,70	58,65	8,14	8,36	—
CREDITANSTALT N. banka Lj.	57,70	58,40	8,20	8,35	—
D-D Publikum Kranj	57,60	58,59	8,13	8,28	21/26
EROS (Stari Mayer), Kranj	57,80	58,40	8,05	8,25	20/25
Geoss Medvode	57,80	58,20	8,15	8,25	23/27
Hranilnica LON, d. d. Kranj	57,60	58,35	8,05	8,25	—
HIDA - tržnica Ljubljana	57,90	58,20	8,19	8,27	20/25
Hipotekarna banka, Jesenice	57,40	58,20	8,00	8,30	19/28
INVEST Škofja Loka	57,70	58,50	8,15	8,30	19/28
LB — Gorenjska banka Kranj	56,20	58,75	7,97	8,35	—
Lorema Bled	—	—	—	—	—
Merkur — Partner Kranj	57,15	58,60	8,12	8,32	18/26
MIKEL Stražišče	57,82	58,30	8,12	8,24	21/23
Otok Bled	—	—	—	—	—
Poštna banka, d. d. (na poštah)	56,20	58,20	7,85	8,25	—
SHP — Slov. pos. in hran. Kranj	57,70	58,40	8,00	8,22	—
SKB Kranj (Radovljica, Šk. Loka)	57,72	58,00	8,20	8,24	18/26
Sloga Kranj	57,60	58,40	8,03	8,24	—
Slovenijaturist (Jes., Boh. Bistrica)	57,60	58,40	8,12	8,22	20/25
WILFAN Kranj	58,02	58,40	8,10	8,30	—

Ljubljanska borza: Na torkovi dražbi so tečaji državnih obveznic padli, promet s kratkoročnimi vrednostnimi papirji pa je bil majhen. Pri državni obveznici prve izdaje je tečaj s 117 padel na 116,7 odstotka, pri državni obveznici druge izdaje pa s 87,2 na 85,5 odstotka. Cenejše so bile tudi obveznice mesta Ljubljana, enako ceno so imele obveznice občine Zagorje, druge obveznice na prostem trgu pa so se podražile, najbolj obveznice občine Laško in Gorenje in sicer za 2,4 oziroma za 1,2 indeksne točke, najmanj pa obveznice PTT Ljubljana.

Pri delnicah so se za 179 tolarjev podražile delnice Nike in za 690 tolarjev delnice SKB banke, delnice Leka pa so se pocenile za 1.500 tolarjev.

Trgovanje s kratkoročnimi vrednostnimi papirji je bilo majhno, lastnike so zamenjali le štirje loti kompleta manjših dvojčkov in 28 lotov njegovih tolarskih delov. Z blagajniškimi zapisi BS v tuji valuti prometa ni bilo, zato je marka ostala vredna 57,6 tolarja.

Skupni promet je na torkovi dražbi znašal nekaj manj kot 1,8 milijona mark, od tega so ga 98 odstotkov ustvarile dolgoročni vrednostni papirji, predvsem državne obveznice, saj je lastnike zamenjajo 5.400 lotov državnih obveznic prve izdaje in 1.072 lotov druge izdaje.

Zlata borza: Torkov promet na dražbi plemenitih kovin je bil rekorden, saj je znašal 4,5 milijona tolarjev. Trgovali so predvsem z nepredelanim zlatom, saj so ga prodali več kot štiri kilograme, cena za gram je znašala 1.000 tolarjev in je bila za 1 tolar nižja kot na dražbi pred tednom dni. Prometa s srebrom ni bilo, prav tako ga ni bilo z zlatimi medaljoni, lastnike pa sta zamenjala po dva lota zlatih belgijskih frankov in nizozemskih zlatim guldonom.

Na četrtkovi dražbi je cena državnim obveznicam prve izdaje spet poskočila, s 116,7 na 117,1 odstotkov, državnim obveznicam druge izdaje pa je cena še padla, s 85,5 na 79,7 odstotka. Dokaj živahen je bil tudi promet z obveznicami na prostem trgu, največji z obveznicami občine Zagorje, ki jim je cena s 76,8 narasla na 77,4 odstotka, pa tudi z obveznicami občine Laško, ki jim je cena s 86,5 padla na 80,6 odstotka. Pri delnicah je bilo največ prometa z delnicami Nike, ki so se pocenile za 175 tolarjev, nekaj tudi z delnicami SKB banke, ki jih je cena padla za za 637 tolarjev. Nekaj prometa je bilo z blagajniškimi zapisi BS v tuji valuti, marka je bila vredna 57,8 tolarja. Več prometa je bilo tudi z dvojčki, saj so prodali 10 lotov kompleta in 180 lotov tolarskega dela manjših dvojčkov.

Druga serija "dvojčkov"

Ljubljana, 29. septembra - Banka Slovenije je izdala drugo serijo dvodelnih blagajniških zapisov, popularno imenovanih "dvojčki". Prodajati so jih začeli 29. septembra, njihov rok zapadlosti pa je 15. marec prihodnje leto. Prodali so jih za 2.660 milijonov tolarjev oziroma za 50 milijonov mark. Z drugo serijo "dvojčkov", ki jih od prve loči drugačna barva, bodo uravnavali obtok teh kratkoročnih vrednostnih papirjev, saj bodo imeli več terminov dospelosti. Prva, julijska serija, namreč dospe 10. decembra. ● M. V.

Podaljšan razpis za štipendije

Kranj, 1. oktobra - Razpis za republiške štipendije je podaljšan do 12. oktobra. Popravljen je tudi cenzus.

Doslej so v Zavodu za zaposlovanje Kranj prejeli od srednješolcev okroglo 2000 vlog za dodelitev štipendije, s povečanim cenzusom pričakujejo, da se bo njihovo število še krepko povečalo. Cenzusi so štirje, in sicer za tiste, ki se šolajo v domačem kraju, znaša 17.064 tolarjev, za tiste, ki se vozijo ali bivajo od doma, pa 23.463 tolarjev. Za štipendiste, ki so štipendijo lani prejemali, letos pa po prvem razpisu ostali praznih rok, je cenzus ugodnejši za še dodatnih 20 odstotkov na obe izhodišči. ● H. J.

24. OKTOBRSKI SEJEM
KRANJ, 9. - 15. 10. 1992
● POHIŠTVO, BELA TEHNIKA, DEKORATIVA, AKUSTIKA
● AVTOMOBILI ● KONFEKCIJA
VELIKA RAZSTAVA GOB

Taktična vaja TO Triglav '92

Sovražnikov naklep je spodletel

Završnica, 30. septembra - V sredo v dopoldanskih urah je nad dolino Završnice krožilo sovražnikovo izvidniško letalo, ki je kmalu zatem nad Smokuško planino odvrglo padalce, ki so skušali zavzeti strateško pomembno območje akumulacijskega jezera pri Završnici.

Poveljstvo obrambnih sil je bilo takoj seznanjeno s preletom izvidniškega letala in padalskim desantom, zato je takoj aktiviralo dva alpsko-izvidniška voda. Prvi je bil s sedežnico prepeljan na vrh Zelenice, od koder se je prebil na pobočja okoli doline, drugi pa je s pomočjo helikopterja nemudoma prispel na spodnji del doline, da bi zavaroval akumulacijsko jezero pri Završnici, ki je vodni vir za hidroelektrarno v Mostah pri Žirovnici. Sovražnik je opazil, da je obramba pripravljena in da preboj ne bo mogoč, zato se je skušal umakniti nazaj na Smokuško planino, na katero so že prodirali pripadniki prvega alpsko-izvidniškega voda. Sovražnikovi vojaki so se med silovitim obstreljevanjem zabarikadirali v kočo na Smokuški planini, ki so jo že čez nekaj minut obkolili pripadniki obrambnih sil, ki so na pomoč poklicali vojaško policijo, ki je popolnoma nevtralizirala sovražnika, ki mu tako ni preostalo drugega kot predaja. Ker je na pobočjih Begunjščice ostal ranjen pripadnik obrambnih sil, je poveljnik hitro organiziral helikoptersko reševalno akcijo, v kateri je sodelovala tudi Gorska reševalna služba.

Seveda je tokrat šlo le za vajo enot Teritorialne obrambe specializiranih za bojevanje v gorah, kar zahteva posebno izurjenost, glede na značilnosti gorskega sveta, kjer je bojevanje oteženo zaradi konfiguracije terena in nenadnih klimatskih sprememb, pa tudi uporabo posebnih tehničnih sredstev. Vaja je bila tudi računalniško podprta, kar omogoča poveljstvu nadzor nad vsemi premiki enot.

Vajo so si, seveda iz varne razdalje ogledali tudi nekateri najvišji slovenski predstavniki, med njimi Milan Kučan, Ivan Oman in Jelko Kacin. Z budnim očesom pa sta vajo nadzorovala Janez Janša in general Janez Slapar. Nad bojno pripravljenostjo enot TO so bili navdušeni tudi predstavniki obrambnih ministrstev Madžarske, Avstrije in Italije, ter nemški vojaški ataše v Ljubljani.

● M. G, foto D. Gazvoda

Iz varne razdalje

Iz varne razdalje so v sredo vajo Triglav '92, ki bi sicer morala potekati v območju Triglavskega narodnega parka spremljali politiki in vojaške osebnosti, ki pa so poleg opazovanja in komentiranja imeli tudi dovolj časa za gašenje žeje, malico in še kaj...

Jelko Kacin je na prizorišče tokrat prišel lačen, zato se je podprl kar z vojaško malico. Nekdanjega pasulja, po slovensko fižola v omaki tokrat ni bilo...

Helikopter, ki je pripeljal Milana Kučana, sicer ni zmotil vaje, vendar tudi v scenariju vaje ni bil predviden...

Naš fotoreporter Damjan Gazvoda se je nepooblaščeno pogovarjal z nemškim vojaškim atašejem. Pripadnik TO, odgovoren za stike z javnostjo je seveda posegel vmes, vendar se ni govorilo o vojaških skrivnostih, ampak o fotografiji.

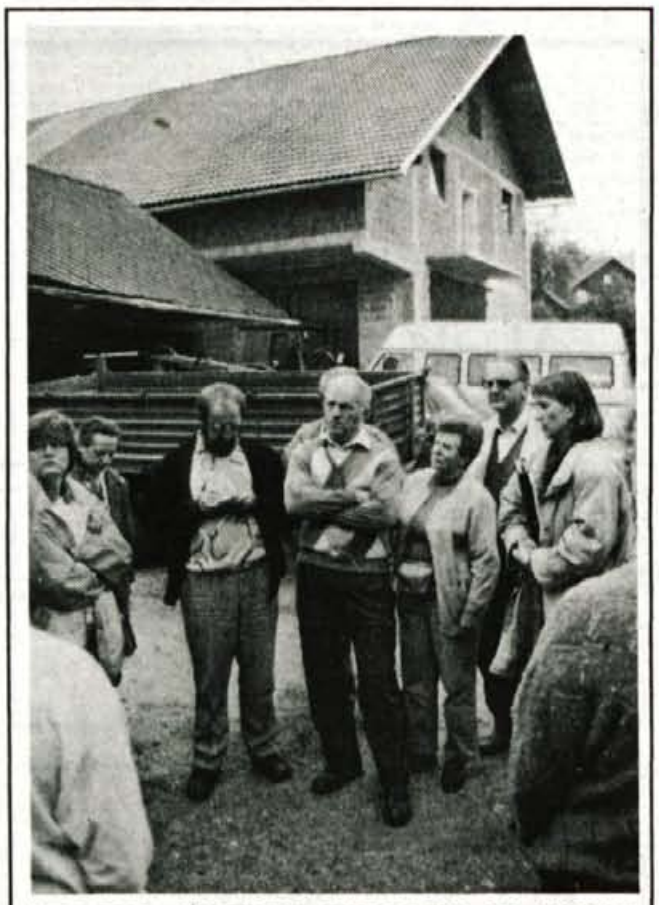

ŠVICARSKA KMETIJSKA DELEGACIJA NA GORENJSKEM - Včeraj se je na Gorenjskem mudila švicarska delegacija kmetijskih strokovnjakov in predstavnikov njihovega ministrstva za kmetijstvo. Obisk je povratnega značaja, organizirala pa ga je Republiška kmetijska svetovalna služba. Gostje so si dopoldne ogledali kmetijo Drinovec v Podbrezjah, nato še kmetijo Dolenc v Novi vasi, nato pa so si ogledali še nekatere planinske pašnike. Obisk bo vsekakor koristen, saj so značilnosti švicarskega in slovenskega gorskega kmetovanja precej podobne, hkrati pa pomeni tudi dobro promocijo slovenskega podeželja. M. G., slika D. Gazvoda

"G. G."

ZNANJE JEZIKOV

Po skoraj dveh letih čakanja na delo je občanka prejela pismo Ministrstva za delo - Republiškega zavoda za zaposlovanje, Enota Kranj, da delodajalec »Sadje in zelenjava Jahir Ahmetaj« objavlja potrebo po delavcu z delovnim razmerjem za določen čas - prodajalec sadja in zelenjave.

*Delodajalec je predpisal tudi **posebne zahteve: znanje albanskega jezika, srbohrvatskega in slovenskega jezika.** Točno v tem vrstnem redu, niti besede nismo spreminjali.*

Seveda je pošiljatelj napisal tudi opozorilo, da se mora občanka osebno zglasiti na razgovor na Zavodu za zaposlovanje.

Ob navedenih posebnih zahtevah za sklenitev delovnega razmerja je seveda povsem odveč vprašanje o razlogih za to, da srbohrvaščina ostaja v učnem programu slovenske osnovne šole. Očitno bo treba dodati še en svetovni jezik s tega seznama, potem šele pride slovenščina.

Delovna dovoljenja za tujce

Do 15. oktobra še s popustom

Kranj, 1. oktobra - V gorenjski enoti Zavoda za zaposlovanje v Kranju so doslej prejeli 2440 vlog za izdajo delovnih dovoljenj za tuje državljane, pozitivno so jih rešili 1094. Razen dvanajstih, ki se nanašajo na želene zaposlitve novih tujih delavcev, so vse druge vloge neslovenskih državljanov, ki jih je uveljavitev Zakona o zaposlovanju tujcev zatekla na delu v Sloveniji oziroma na zavodskem spisku brezposelnih.

Ti delavci zaprosijo za osebna delovna dovoljenja, časa za to imajo še do 15. oktobra. Delovna dovoljenja lahko dobijo za eno leto, tisti, ki v Sloveniji delajo že več kot deset let, pa za nedoločen čas. Po tem datumu "popustov" oziroma t.i. avtomatizma ne bo več (razen za državljanje BIH, ki so se vključili v teritorialno obrambo BiH, pa jim delovno mesto v Sloveniji miruje). Zagate se obetajo tudi čez leto dni, saj s prenehanjem delovnega dovoljenja tujcem avtomatično preneha tudi delovno razmerje.

Redni postopek izdaje delovnih dovoljenj bo za tujce precej strog. Vlogo delodajalca, ki bo želel zaposliti tujega državljana, bodo v Zavodu za zaposlovanje zavrnili, če za konkretno delovno mesto res ne bo kandidatov med slovenskimi državljani. ● H. J.

ŠE NEKAJ PROSTIH MEST

Tokrat gremo na dvodnevni izlet v Terme Topolšica. Odhod 9. oktobra ob 16. uri izpred Hotela Creina v Kranju. Povratek v soboto, 10. oktobra, v poznih popoldanskih urah.

Cena izleta SAMO 3.100.- SIT na osebo.

Pokličite nas po telefonu 218-463, kjer boste dobili podrobnejše informacije.