GORENJSKI GLAS

Leto XLIV — št. 25 — CENA 15 din

Kranj, petek, 29. marca 1991

BAZAR
(poleg Pepelke)
Elita
velika izbira cenjenega kvalitetnega spodnjega perila!

Odprte strani GLAS

Ljubljanska banka
Gorenjska banka Kranj
GORENJC IN FORMULA BANKA PRIHRANKA

Stečaj BPT odložen

Kranj, 28. marca - Usoda tržiške BPT je še naprej negotova, sodni senat se danes za stečaj ni odločil, je tovarna zrela zanj ali ne, se bo izrekel s pomočjo ekonomsko-finančne izvedenke, odločitev pa lahko pričakujemo šele do 1. maja.

Na današnjem naroku za preizkus pogojev za uvedbo stečajnega postopka, ki ga je BPT sama predlagala 1. marca, je prej pa prisilno poravnavo, odločitev torej še ni padla. Sodni senat se je izrekel za nadaljevanje predhodnega postopka in za stečajnega sodnika imenoval Vesno Borštnar z gospodarskega oddelka kranjskega sodišča, za ekonomsko-finančno izvedenko dr. Alenko Žnidaršič-Kranjec iz Postojne.

Jakob Štabuc, v.d. direktorja tržiške BPT, je ob tem dejal, da se razmere v tovarni zaostrujejo. Če ne bodo dobili plač, delavci za petek ob 10. uri napovedujejo stavko. Če se bo nateklo dovolj denarja, jih bodo vsaj deloma izplačali, kar pa bodo vedeli šele po eni uri. Zadnje dni so po Jugoslovaji poslali šest ekip, ki so poskušale izterjati dolgove kupcev, uspeh je bil klavrn. Celotna proizvodnja se utegne ustaviti, posledice bodo katastrofalne, če bodo izkopili vodne elektrarne, s čimer grozi stavkovni odbor, bo povzročena dodatna škoda. ● M. V.

Voščimo vam vesele velikonočne praznike.

Uredništvo

Felix Alleluia

Proračun je trd oreh za vsako vlado, kranjska ga je strla z izjemnim posluhom za strankarske zdrahe v kranjski skupščini, ki so v kopici pripomb na osnutek napovedovale celo vladno krizo. Zato smo seveda z največjim zanimanjem pričakovali, kako jim bo v Kranju uspelo spraviti proračun pod streho. In rečemo lahko, da je šlo vse kot po maslu, soglasje je bilo naravnost idilično.

Zakaj? Ker kranjska vlada očitno premore veliko politične modrosti in se dobro zaveda, da je kompromis vrhunsko politično dejanje. Njen finančni minister je šel v poslanske klube, se ponovno dogovarjal s proračunskimi porabniki, pripombe so upoštevali v največji možni meri in proračun je bil sprejet v pravi parlamentarni razpravi, kar so hvalili vsi opozicijski strankarski prvaki. Proračun je tako postal veliko bolj socialen, tako lahko razumemo tudi opazko, da je tako rekoč opozicijski, argumentov, da je socialen, pa je v Kranju seveda več kot dovolj.

Saj je prelepo, da bi lahko trajalo dolgo, smo si rekli in nismo se zmotili. Tudi pirhi na odborniških klopeh, bolje rečeno v žepih, niso pomagali. Strankarske zdrahe so izbruhnile kot vulkan, ko so liberalni demokrati zahtevali glasovanje o zaupnici županu Grosu, kar so utemeljili s preteklimi sejami, saj je bila ta deležna vse pohvale. Kost za glodanje torej v kranjsko politično areno ni bila vržena najbolj spretno, zato lahko sklepamo, da je šlo predvsem za met, ne za uspeh pobude. Še bolj kot te, so reakcije na kasneje sicer vsaj deloma sprejeto pobudo o poimenovanju nove ulice po pobratenem francoskem mestu La Ciotat razkrile mizerijo kranjske skupščine, bolje rečeno, njeno kulturno raven, saj smo slišali celo vzklik: jaz tega še prebrati ne znam. Lekcija profesorja Jesenika je zalegla in utišala debato, ki sodi za šank, vprašanje pa je, ali je prepričal vse, da se s prazno glavo ne kaže ponašati na poti v v Evropo, saj pregovor pravi, za vse bolezni so zdravila, za neumnost jih pa ni. Hudomušni Tržičani so pobratenemu mestu Ste Marie aux Mines rekli kar sveta Marija v méni, vendar ob kozarčku, kamor takšne šale tudi sodijo.

Felix Alleluia! Vsi kranjski odborniki, ki ne vedo, kaj to pomeni, naj se čez praznike potrudijo in pobrskajo po slovarju, da ne bodo v zadregi, če jim bo kdo voščil po evropsko. ● M. Volčjak

Popisovanje se začne v ponedeljek

Popis prebivalstva, gospodinjstev, stanovanj in kmečkih gospodarstev se bo začel v ponedeljek, 1. aprila. V Sloveniji popis vodi in organizira Zavod republike Slovenije za statistiko, ki je odgovoren za pravočasno izvajanje, ki so potrebni za zagotovitev priprav za kvalitetno izvedbo popisa. Vsi podatki bodo uporabljeni izključno za statistične namene, uporablja jih lahko le Statistični zavod Slovenije, posredovani pa bodo tudi OZN, ki tudi bedi nad korektnostjo popisov. Popisi letos potekajo tudi v ostalih državah. Popisovalci in vsi ostali so dobili zelo stroga navodila za izvedbo popisa. Vsaka zloraba je kazniva. Popis bo potekal do 15. aprila. ● M. G.

Ukrepi v zdravstvu

Sindikat kliče ministrstvo na odgovornost

Ljubljana, 27. marca - Republiški odbor sindikata zdravstva in socialnega skrbstva je obravnaval predvidene ukrepe v zdravstvu in skupščini predlagal, naj jih ne sprejme. Predlagani ukrepi po njihovem niso podprti z ustreznimi strokovnimi analizami. Namen predlaganih ukrepov je spraviti sistem zdravstvenega varstva v proračunske okvire, trdijo v sindikatih. Sprašujejo, zakaj posebna prispevna stopnja za zdravstvo, ko bi lahko sredstva za to dejavnost zbirali z enotno davčno stopnjo. Sicer pa zmanjšanje sredstev za zdravstvo ne bo prispevalo k razbremenitvi gospodarstva, če se ne bo tudi znižala prispevna stopnja.

Zavračajo tudi krčenje sredstev za plače, kot predvidevajo varčevalni ukrepi, saj je položaj zaposlenih v zdravstvu že zdaj ogrožen. Tudi o drugi alternativi, odpuščanju delavcev v zdravstvu, so se izrazili kritično, češ da je merilo zasedenosti kadrovskih kapacitet lahko le veljavni normativ in standard. Zahtevajo tudi podpis kolektivne pogodbe za zdravstveno dejavnost, in sicer takoj po podpisu splošne pogodbe.

Glede na neodgovorno ravnanje pri urejanju razmer v zdravstvu in zaradi neuresničevanja dogovorov, sprejetih v pogajanjih ob napovedi splošne stavke, sindikat zdravstvenih delavcev terja, da skupščina izpostavi odgovornost sekretariata za zdravstveno in socialno varstvo in ministrice osebno.

Več o ukrepih v zdravstvu na strani 5.

Neveljavni bankovci

Po sklepu Narodne banke Jugoslavije bodo 31. marca (v nedeljo) prenehali veljati naslednji bankovci:
- bankovci za 2.000.000 dinarjev (datum izdaje avgust 1989)
- bankovci za 500.000 dinarjev (datum izdaje avgust 1989)
- bankovci za 200 dinarjev (datum izdaje 1. januar 1990)
- bankovci za 50 dinarjev (datum izdaje 1. januar 1990)

Doslej sta bila v obtoku dva bankovca za 50 dinarjev, eden s sliko spomenika in drugi z likom dečka. Bankovec z likom dečka bo še naprej veljal kot zakonito plačilno sredstvo, bankovec za 200 dinarjev pa bodo umaknili iz prometa brez nadomestila. Vse neveljavne bankovce bo mogoče zamenjati v vseh poslovalnicah SDK do 31. decembra letos. Torej bodite pozorni, saj z vsemi naštetimi bankovci v ponedeljek, 1. aprila, ne boste mogli več plačevati!

Začelo se je svetovno prvenstvo v hokeju na ledu

Tekme na Jesenicah in v Ljubljani

Jesenice, Ljubljana, 28. marca - S prvima tekmama v dvorani Podmežaklja in Tivoli se je danes začelo svetovno in evropsko prvenstvo v hokeju na ledu skupine B. Prvenstvo bo trajajo do 7. aprila, v tem času pa se bodo med seboj merile reprezentance Francije, Poljske, Norveške, Avstrije, Japonske, Italije, Nizozemske in Jugoslavije. Prvenstvo bo posebej zanimivo tudi zato, ker se bodo vse reprezentance borile za osvojitev enega izmed prvih štirih mest, ki vodijo v skupino A. ● V. Stanovnik, slika: G.Šinik

Ljubljana, 28. marca - Na sinočnji slovesnosti je predsednik republiške vlade Lojze Peterle podelil priznanja republiškega štaba za civilno zaščito posameznikom, organom in organizacijam, ki so si še posebej prizadevali za odpravljanje posledic novembrskih poplav. Na sliki: vodstveni delavci republiškega sekretarita za LO v pogovoru s predstavnikom škofjeloške občine, ki je prejela eno od priznanj. S. S. - Foto: G. Šinik

AVTOŠOLA
26-245
tečaj
cestnoprometnih predpisov 1. 4. 91

AVTO ŠOLA
RENT-A-CAR
NON STOP tel: 213-619
328-602
MLADI VOZNIK

OMANIA šport

PIOMA
RAČUNALNIK DO DOMA
Računalnik vam pripeljemo na vaš naslov in pripravimo za delo.
AT 286/12 NEAT 24.590,00 din
AT 386 SX/16 33.610,00 din
AT 386/25 39.770,00 din
PIOMA, pisarniška oprema in material, d. o. o., Prešernova 28, Bled, tel.: 78-582

Club GAULOISES BLONDES

NOTRANJEPOLITIČNI KOMENTAR

JOŽE KOŠNJEK

Beseda ni konj

Da ta ljudski rek drži, kaže razburjenje v slovenski politiki ob izjavi predsednika slovenske skupščine dr. Franceta Bučarja, da lahko sedaj, po sedmih desetletjih prekinitve, nadaljujemo skupno življenje z Avstrijo, pa ob razmišljanju avstrijskega strokovnjaka za mednarodno pravo dr. Felixa Ermacore, da bi bili Slovenija in Južna Tirolska (sedaj je del Italije) lahko novi deželi Republike Avstrije, in ob izjavah nekaterih slovenskih politikov in vladnih predstavnikov, da se kaže še tesneje povezati z Avstrijo, prevzeti njihovo valuto in sploh prenesti v naše razmere avstrijsko zakonodajo. V skupščini so bila na to temo že postavljena poslanska vprašanja, svoje nestrinjanje s tako graditvijo slovenske samostojnosti pa so že izrekli nekateri opozicijski politiki ter član slovenskega predsedstva dr. Matjaž Kmecl. Javnosti, naši in avstrijski, je svoje stališče posredoval republiški sekretariat za mednarodno sodelovanje, v katerem trdi, da ni nikoli dal povoda za razmišljanje o kakršnikoli državni in institucionalni povezavi z Republiko Avstrijo. Seveda pa zunanje ministrstvo ne more jamčiti za posamezne nastope, tudi visokih uradnih osebnosti slovenskega političnega življenja, ki izražajo simpatije do Avstrije. Pri dejavnosti ministrstva ni nikakršne enostranskosti glede odnosov s severno sosedo, temveč si dosledno prizadeva za razvijanje prijateljskih odnosov z vsemi sosedi, evropskimi in drugimi državami.

Toliko o izjavah, demantijih in pojasnilih.

Nikomur nima nihče pravice zapreti ust, da bi povedal svoje videnje prihodnosti Slovenije. Vendarle je za vsakega, posebej če je izvoljeni predstavnik ljudi v republiškem skupščinskem ali državnem vrhu, obvezujoče tisto, kar je bilo sprejeto v republiški skupščini na dan razglasitve izidov plebiscita. Na njem smo se odločali **za samostojno državo Slovenijo** in se nismo izrekali o kakršnikoli povezavi, trdnejši ali ohlapnejši, s tem ali onim. Tega ljudje niso pozabili, politikom pa naj bo to še dodatna zapoved in obveza. **Ta trenutek je naša prva naloga osamosvojitev, kakšna naj bo in do kdaj jo je treba izvesti, je znano, vse ostalo, tudi to, s kom bomo sodelovali, na katerih osnovah se bomo trdneje povezovali in s kom bomo bolj prijateljski in s katerim manj, pa je stvar prihodnosti in soglasja med ljudstvom ter od njih izvoljenimi politiki.**

Sedaj ni pravi čas za futuristična razmišljanja, sedaj je čas za realizem in pragmatizem. Niti najmanjšega namena sejanja strahu nimam, ker je bilo takšnega sejanja pred raznimi zunanjimi in notranjimi sovražniki v preteklosti preveč. Vendarle: v Italiji so zahteve po vrnitvi tistega slovenskega ozemlja, ki je bilo nekdaj pod Italijo; javnomnenjska raziskava v Avstriji nas po priljubljenosti ni postavila na zavidljivo visoko mesto (za nami so Hrvati, Srbi in Turki), kaj sta se o Sloveniji pogovarjala (ali dogovarjala) na sestanku Tudjman in Milošević, tudi ne vemo, saj uradno sporočilo ne pove vsega. V takih razmerah si Slovenci ne smemo dovoliti opotekanja, ampak kaže svojo državno samostojnost uresničiti. Zgodovina nas marsikaj uči in upam, da nas je tudi kaj naučila, saj smo že mnogokrat iskali najrazličnejše zaveznike in prijatelje, pomočnike, zagovornike in somišljenike, pa se je vse skupaj potem zasukalo v našo škodo.

Plebiscit in njegov prepričljiv izid je izraz volje Slovencev, političnо in strankarsko razdeljenih, vendar je bil 23. decembra postavljen skupni imenovalec. Te večinske volje nobena stranka nima pravice izrabiti za svoje interese in koristi ter za nabiranje volilnih točk. Prva skrb naj bo napor za preživetje mlade države, za mednarodno priznanje in razumevanje naših hotenj. Samostojnosti se ne prodaja kot blago na tržnici. Cena je previsoka, plačati pa jo bo moral tisti, ki govori in razmišlja o taki kupčiji. Slovenci bi radi ostali Slovenci, državljani Slovenije, in za to državo ta trenutek marsikaj prispevajo, tudi v pričakovanju, da jim bo samostojnost sčasoma prinesla tudi boljše življenje.

Gospodarjenje in LTH Vincarje

Škofja Loka, 28. marca - V torek prihodnji teden, 2. aprila, ob 16. uri se bodo na skupni seji sestali odborniki zborov skupščine občine Škofja Loka. Med pomembnejšimi točkami z dnevnega reda je treba omeniti predvsem informacijo o rezultatih gospodarjenja v minulem letu ter osnutek ureditvenega načrta LTH Orodjarna in livarna v Vincarjih, skupaj s stališči izvršnega sveta do pripomb iz javne razprave.

Na dnevnem redu so še poročila o delu pravosodnih organov, organov pregona in družbenega pravobranilca samoupravljanja, predlogi občinskih odlokov o komunalnih taksah, o davkih občanov, o zaključnem računu proračuna, o povprečni gradbeni ceni stanovanjske površine v družbeni gradnji ter povprečnih stroških komunalnega urejanja zemljišč, predlog dogovora o usklajevanju davčne politike v tem letu. ● **H. J.**

GORENJSKI GLAS

Ustanovitelj in izdajatelj: Časopisno podjetje GLAS, Moše Pijadeja 1, Kranj

Uredniška politika: neodvisni nestrankarski politično informativni poltednik s poudarkom na dogajanjih na Gorenjskem

Predsednik Časopisnega sveta: Ivan Bizjak

Direktor ČP Glas in glavni urednik: Marko Valjavec

Odgovorna urednica: Leopoldina Bogataj

Novinarji in uredniki: Danica Dolenc, Helena Jelovčan, Jože Košnjek, Lea Mencinger, Stojan Saje, Darinka Sedej, Vilma Stanovnik, Marija Volčjak, Cveto Zaplotnik, Danica Zavrl-Žlebir, Andrej Žalar, Štefan Žargi

Oblikovanje: Igor Pokorn

Tehnično urejanje: Ivo Sekne, Mirjana Draksler, Nada Prevc

Lektoriranje: Marjeta Vozlič. **Fotografija:** Gorazd Šinik, Jure Cigler

Tisk: Podjetje DELO — TČR, Tisk časopisov in revij, Ljubljana

Uredništvo: Moše Pijadeja 1, telefon: 211-860 telefax: 213-163

Naročnine, uprava, propaganda, oglasi: Cesta JLA 16, telefon: 218-463, telefax: 215-366

Mali oglasi: telefon: 217-960 — sprejemamo neprekinjeno 24 ur dnevno na avtomatskem odzivniku, uradne ure vsak dan 7.—13.30, ob sredah do 16.30 (Cesta JLA 16).

Časopis izhaja ob torkih in petkih. Cena 15,00 din, izvod. Naročnina: tromesečni obračun, individualni naročniki imajo 20 odstotkov popusta. Oglasne storitve: po ceniku (osnova: 200 din za cm). Naročnina za tujino: obračun enkrat letno 140 DEM oz. preračun v ostale valute. Oproščeno plačila prometnega davka (1. t. list Republike Slovenije 7/91).

IZ GORENJSKIH **PARLAMENTOV**

Od zazidave do proračuna

Jesenice, 27. marca - Tokratno zasedanje jeseniškega občinskega parlamenta je vsaj v dveh pogledih spominjalo na dogajanje v republiški skupščini, namreč v razbitju dnevnega reda na dve seji (drugi del bo dan poslancem v presojo v četrtek, 4. aprila) in v dolgotrajnem utrujanju o proceduralnih zadevah, ko se niso mogli zediniti o dnevnem redu.

Najprej so bila dana v razpravo poročila o lanskem delu javnega pravobranilstva Gorenjske, Sodišča združenega dela v Kranju, Triglavskega narodnega parka, Temeljnega sodišča v Kranju, enote Jesenice, občinskega sodnika za prekrške, Družbenega pravobranilca samoupravljanja in Uprave inšpekcijskih služb za Gorenjsko. K vsem je najprej svoje pripombe posredoval izvršni svet, in sicer je podprl dodatno kadrovsko zasedbo pravobranilstva, ki bo imelo ob skorajšnji denacionalizaciji večji obseg dela, več dela bo dalo tudi razreševanje premoženjsko pravnih zadev pri gradnji avtoceste Jesenice - Hrušica. Prav tako so pritrdili tudi kadrovski in prostorski obnovi sodišča. Povečan obseg dela ob odprtju Karavanškega predora pričakujejo tudi pri sodniku za prekrške. Glede inšpekcijskih služb pa so menili, da je na Gorenjskem potreben še en inšpektor dela, kadrovsko pa je preslabo pokrita tudi urbanistična inšpekcija. Poročila niso zbudila preobsežne razprave, omenimo le pripombe kmečkega poslanca **Janeza Šebata**, ki je kot preveč površno ocenil poročilo veterinarske inšpekcije, lovsko pa opomnil na veliko škode, ki jo delajo jelenjad, divji prašiči in risi. Zato je predlagal, da bi lovske družine svoje prihodnje plane predložile še v presojo kmečki zvezi. Nasprotoval je tudi površnim ugotovitvam sanitarne inšpekcije o pretirani uporabi umetnih gnojil in povprašal, od kod onesnaženje vode v Javorniškem Rovtu. Vodja inšpekcijskih služb za Gorenjsko **Zdenko Renko** mu je obljubil pisne odgovore ustreznih inšpekcij.

Na dnevnem redu sta bili tudi poročili o lanskem delu izvršnega sveta, in predsednika skupščine o obisku v Nagoldu, mestecu nemške pokrajine Baden - Würtenberg. Tam so se namreč Jeseničani dogovarjali o sodelovanju obeh mest.

Ob poročilu izvršnega sveta je poslanec LDS **Anton Požar** povprašal, kako napreduje občinski socialni program, na kar mu je predsednik socialne komisije **Božo Pogačar** odvrnil, da bo na skupščinskih klopeh na prihodnji aprilski seji, in da to ne bo program za življenje, pač pa za preživetje.

Več pozornosti so bili deležni predlogi odlokov o prostorsko ureditvenih pogojih, s katerimi naj bi na Jesenicah uredili pogoje za gradnjo na Jesenicah, vaseh pod Stolom, Ratečah, Kranjski Gori, Mojstrani in Planini pod Golico z naseljem Javorniški Rovt. Največ razprav se je sukalo okoli domnevne pozidave kmetijskih zemljišč (postavljena je bila zahteva, da se vrnejo kmetom), pa tudi o kmetovanju na območju Triglavskega narodnega parka, kjer kmetje zaradi ohranitve krajine kmetujejo na tradicionalen način, vendar jim nihče ne pokrije izpada dohodka na ta račun. **Marija Zupančič Vičar**, direktorica TNP pa je dejala, da je slovenski vladi predlagano, naj s tem dopolni program spodbujanja kmetijstva na zavarovanih območjih. Poslanec **Božidar Lakota** pa je nasprotoval prostorsko ureditvenim pogojem na območju Mojstrane.

Tokrat so na seji skupščine obravnavali še odloka o zaključnem računu občinskega proračuna za leto 1990 in predlog odloka o proračunu za leto 1991. Ob slednjem je bilo rečeno, naj bi več proračunskega denarja namenili za obnovo gimnazijske stavbe, brez izgovorov na republiško pristojnost, kajti prostorski pogoji so skrb ustanovitelja, torej občine. Ravnatelja gimnazije **Alojza Cuznarja** je pri tem podprl tudi poslanec **Jakob Medja**, ki je govoril o nevarnosti ukinjanja nekaterih šolskih smeri na Jesenicah. Tudi za osnovno šolstvo bi potrebovali več denarja, smo slišali, saj ima polovica otrok pouk v dveh izmenah, problem so telovadnice. **Janez Šebat** je poudarjal pomen intervencij v kmetijstvo in terjal za to več proračunskega denarja, predstavnik borcev **Janez Palčič** pa je nasprotoval predlogu amandmaja, ki krni proračun borčevske organizacije. Predlaganih je bilo več amandmajev, nekatere je predlagal tudi izvršni svet, vendar so bila mnenja o tem deljena, tako da sta na koncu proračun sprejela zbor združenega dela in zbor krajevnih skupnosti, družbenopolitični zbor pa ne. Skupščina bo nadaljevala zasedanje v četrtek. ● **D. Z. Žlebir**

Predsednica jeseniške vlade Rina Klinar je poslance seznanila z informacijo o ureditvi prometa skozi mesto Jesenice, potem ko bo odprt Karavanški predor, ne pa tudi odsek avtoceste Hrušica - Vrba. Republiška uprava za ceste je predložila ustrezno projektno dokumentacijo o rekonstrukciji križišč na cesti M-1 od Hrušice do Koroške Bele z modernizacijo semaforiziranih križišč od Čufarja do Gimnazije, ki bodo sinhronizirani z zelenim valom, ločeno pa bosta semaforizirani križišči priključek Finžgarjeve na Javorniku in obstoječi semafor na Koroški Beli, ki je obnovljen. Križišča od Čufarjeve do Hrušice bodo posodobljena brez semaforjev, obnovljena pa bo obstoječa signalizacija. Pripravljalna dela so se že začela. 2. aprila bo program del s terminskim planom predstavljen vsem krajevnim skupnostim, predstavitev bo od 3. do 5. aprila, glavna dela se začno 8. aprila, končana pa morajo biti do 15. maja.

OMNIA šport
K R A N J

Soglasje ob sprejemu proračuna

Kranj, 27. marca - Osrednja točka skupnega zasedanja vseh treh zborov kranjske skupščine je bil sprejem letošnjega občinskega proračuna, ki je bil z dvema popravkoma skoraj soglasno sprejet, izvršni svet pa je bil deležen kopice pohval o pravi parlamentarni razpravi, saj so številne pripombe na osnutek poprej uskladili v poslanskih klubih. Strankarsko sozvočje pa ni bilo dolgotrajno, ob pobudi oziroma zahtevi desetih odbornikov liberalno demokratske stranke po glasovanju o zaupnici predsedniku skupščine Vitomiru Grosu so se ponovno razplameneli strankarski spori.

Letošnji kranjski proračun je od osnutka do predloga doživel veliko sprememb in popravkov, ki jih ne kaže ponavljati, saj smo o njih poročali že s seje izvršnega sveta. Predlog proračuna je skupščini predstavil **Jože Javornik**, sekretar za finance, ki je dodal še zadnji popravek - za proslavo 500-letnice kranjske župnijske cerkve so namenili 45 tisoč dinarjev, kar je le 10 odstotkov prvotno predvidenega zneska, razliko pa bodo namenili za zbornik. Razprava je prinesla še nekaj pripomb, vsi po vrsti, tako rekoč ne glede na strankarsko pripadnost pa so hvalili metodo dela izvršnega sveta, saj je pripombe uskladil v poslanskih klubih in z glavnimi proračunskimi porabniki.

Po razpravi je bil sprejet predlog **Marjana Markoviča**, da izvršni svet lahko odloča o uporabi tekoče proračunske rezerve do višine 100 tisoč dinarjev, sekretar za finance pa v nujnih primerih v višini do 25 tisoč dinarjev. Podobno je bil z glasovanjem (ki pravzaprav ne bi bilo potrebno, saj se je izvršni svet s popravkom strinjal) sprejet predlog **Eda Resmana** o zmanjšanju dotacije Radiu Kranj, ki bo tako dobil letos le 424 tisoč namesto 952 tisoč dinarjev, razliko pa so namenili v proračunsko rezervo. Veliko pozornosti so namenili pobudi o gospodinjski šoli v Adergasu (po avstrijskem zgledu), pobude **Franca Bohinca** iz Zaloga, naj bi že v letošnjem proračunu za obnovo samostanskega poslopja namenili 2.787 tisoč dinarjev (na račun znižanja denarja za telesno kulturo in za investicijsko vzdrževanje), sicer niso sprejeli, niso pa nasprotovali takšni šoli. Njena ustanovitev in financiranje je namreč v republiški pristojnosti, po besedah predsednika izvršnega sveta Vladimirja Mohoriča so pobudo v republiko že poslali, kranjski prispevek pa bo velik, če bodo novi šoli namenili objekt, s katerim zdaj upravljajo in ki kot kulturno zgodovinski spomenik ne sme propasti.

V nadaljevanju seje je bil nato sprejet dogovor o usklajevanju davčne politike v letošnjem letu in ustrezni davčni odlok, nanašata se na davke, ki niso vir dohodnine. Bistvenih sprememb ne prinašata, dejansko gre le za prilagoditev vrednosti.

Zaključek seje so razburkali liberalni demokrati. **Sašo Govekar** je prebral dve pobudi. Prva je vsebovala željo, da bi prvo novo ulico v Kranju poimenovali "Ulica mesta La Ciotat", kar utemeljujejo z 32-letnim sodelovanjem s tem francoskim mestom. V razpravi je v glavnem dobila podporo, izglasovali pa so jo le v dveh zborih, saj zbor združenega dela okrog sedme ure zvečer ni bil več sklepčen. Vroča pa je bila druga pobuda, ki se je nanašala na glasovanje o zaupnici predsedniku skupščine Vitomiru Grosu, podpisalo jo je deset delegatov liberalno demokratske stranke. Sašo Govekar je pojasnil, da jo zahtevajo zaradi razmer v kranjski skupščini, saj prva poteka nemoteno, vse dosedanje so bile podravnjo in kasneje zaradi očitkov, da se potekuje za županskо mesto dodal, da nikakor ne gre za to, temveč so prepričani, da ima Demos, ki ima v kranjski skupščini 52-odstotno večino, boljšega človeka za župana. Razprava je bila seveda burna, vsevprek so leteli strankarsko obarvani očitki, tudi tako neokusni, da ne sodijo v časopis, na koncu je predsednik Gros dal na glasovanje pobudo, da zahtevo liberalnih demokratov uvrstijo na prvo skupno sejo (ki lahko odloča o nezaupnici), vendar v zboru krajevnih skupnosti in v družbenopolitičnem zboru ni bila sprejeta, zbor združenega dela pa ni bil več sklepčen. ● **M. Volčjak**

Zasedanje kranjske skupščine je tokrat v prvem delu naravnost idilično, tudi sam začetek, saj smo na klopeh dobili pirhe in velikonočno voščilo, ki so ga podpisali odborniki: B. Ankerst, F. Benedik, P. Beton, S. Brinovec, I. Košir, J. Kristan, D. Lazović, M. Mali, F. Rauter, S. Ravnikar, E. Resman, R. Terpina, M. Tivadar, B. Vukanac, D. Zupanc in Žakelj. Pirhe so torej v kranjski skupščini delili odborniki opozicije.

Proračun za letošnje leto pod streho

Radovljica, 29. marca - Le dan zatem, ko je zasedala vlada radovljiške občine, so se najprej na skupni seji Skupščine občine Radovljica sestali poslanci, da so Franciju Petku, smučarsko skakalnemu asu podelili plaketo občine. Zatem pa so s svojim skupnim zasedanjem nadaljevali vsi zbori skupščine.

Kljub spodbudnim besedam Francija Petka, ko je po podelitvi plakete zapuščal parlament, češ naj poslanci dobro delajo, se je pri sprejemanju proračuna za leto 1991 zataknilo. Vrstile so se pripombe, razprave so se razvlekle, kazalo je celo, da bo zbor združenega dela glasoval proti sprejetju proračuna. Končno so po dolgotrajni razpravi, v kateri so poslanci skupaj s predsednikom skupščine Vladimirjem Černetom ugotavljali, da so v bistvu nemočni in da o večini sredstev odloča že republiška skupščina - na katero pa oni nimajo ne vpliva niti ji ne zaupajo - poslanci s samo enim glasom proti in enim vzdržanim glasom sprejeli proračun za letošnje leto za občino Radovljica. Pred tem pa so soglasno zavrnili predlog predstavnika borčevske organizacije o dvigu sredstev za vzdrževanje vojaških grobišč in grobišč žrtev vojne. V razpravi o tem predlogu je eden izmed poslancev DPZ opozoril tudi na ideološkost borčevske organizacije, ki je številne vojne žrtve razdelila na »dobre« in »slabe«. (Mišljene so bile žrtve, ki so padle v nemški vojski, tisti, ki so jih ustrelili partizani in drugi.) Tako kot se je pri sprejemanju proračuna za letošnje leto znašla v precepu radovljiška skupščina, so bile zaradi katastrofalnega položaja v gospodarstvu v precepu tudi ostale slovenske občine.

»Proračun je eden najboljših, po evropskem kopitu, eden najmodernejših, mi pa ugotavljamo, da od njega ne moremo preživeti,« so bile besede Vladimirja Černeta. Predsednik Izvršnega sveta Jože Resman je ugotavljal, da v Ljubljani »pade« na prebivalca petkrat več sredstev kot v Radovljici. Tudi na te razlike so, kot je povedal, opozarjali predsedniki izvršnih svetov občin Slovenije na nedavnem skupnem sestanku pri predsedniku republiškega izvršnega sveta.

Pri predlogu odloka o prostorsko ureditvenih pogojih v Triglavskem narodnem parku je bil za poslance sporen predvsem zazidalni načrt za območje Ribčevega Laza. Tam naj bi se razbohotile počitniške hiše, čemur so poslanci nasprotovali, prav tako odklonilen odnos pa je predstavil tudi Izvršni svet. Načelnik Uprave za urbanizem Janez Urbanc je zagotovil, da kakšne podobne gradnje ne bodo nikoli dovolili, vendar pa je tak odlok o ureditvenih pogojih za to območje vseeno potreben. Točka o zaključnem računu za lansko leto je minila brez večjih zapletov. V občini Radovljica je bilo v preteklem letu za 253 milijonov dohodkov in za 249 milijonov din odhodkov. Realizacija sredstev je tako v globalu, po razlagi Helene Janša, predstavlja 94 odstotkov. Na vprašanje Demosstotkov. Na vprašanje Demosali so bila sredstva proračuna nakazana v LES banko, je Helena Janša odgovorila, da je vse poslovanje s temi sredstvi potekalo prek Ljubljanske banke. Na tokratnem skupnem zasedanju vseh zborov skupščine so sprejeli tudi predlog Dogovora o usklajevanju davčne politike za leto 1991. Pred tem je bila občina Radovljica edina v Sloveniji, ki tega dogovora ni potrdila, ker se poslanci niso strinjali z osnutkom dogovora. **Mojca Peternelj**

IZ SLOVENSKE SKUPŠČINE

Slovenska skupščina začela obravnavo predloga proračuna

V labirintu pripomb

Na prvem dnevu zasedanj zborov Slovenske skupščine je bila osrednja pozornost posvečena drugi obravnavi republiškega proračuna ter zakonu o obrambi in zaščiti. Oba zakonska predloga sta spodbudila izredno široko razpravo in predloge številnih amandmajev, ki jih bo zelo težko uskladiti.

Ljubljana, 27. marca - Kljub obširnemu dnevnemu redu so zbori Skupščine Republike Slovenije na 16. sejah sprejeli le en zakon, s katerim se ukinja tako imenovani davek na plačilno listo, razprava pa se je razvnela - tudi v zelo polemičnih tonih - ob predlogu Zakona o proračunu Republike Slovenije za leto 1991 in predlogu Zakona o obrambi in zaščiti. Vsebina razprav se je povsem skladala s tem, kako je posamezni zbor sestavljen, saj so bili v Zboru združenega dela najglasnejši "branitelji gospodarstva", v Zboru občin smo slišali veliko zahtevkov po skupnem reševanju lokalnih problemov, v Družbeno političnem zboru pa strankarsko obarvano in motivirano prerekanje. Število podanih amandmajev je preraslo do nepreglednosti.

Zbori slovenske skupščine so po sprejetju dnevnih redov na skupnem zasedanju poslušali uvodni poročili k osrednjima točkama iz ust predsednika vlade Lojzeta Peterleta in ministra za obrambo Janeza Janše in nato nadaljevali razpravo na ločenih sejah, ki so trajale ves dan. Dolgo pričakovana ukinitev davka na izplačane osebne dohodke je bila sprejeta brez razprave in praktično soglasno z veljavnostjo 1. aprila 1991 in pomeni za 8 milijard nižje dajatve.

Ker smo že v zadnji številki našega časopisa podrobneje opisali predlog proračuna, ki ga je danes obravnaval slovenski parlament, se omejimo na nekatere zanimivejše misli iz razprave:

Kot smo že omenili, je v Zboru združenega dela prevladovalo spoznanje, da je gospodarstvo v tako globoki krizi, da so bremena tudi zmanjšanega proračuna še vedno pretežka. Tudi danes so se oglasili predstavniki Gospodarske zbornice Slovenije z dokazovanjem, da je brezno razlike med 40-odstotno obremenitvijo družbenega proizvoda v razvitih ekonomijah in 60 odstotki predlagane obremenitve pri nas neznosno, saj pomeni že vnaprejšnjo nekonkurenčnost na tujih trgih. Te trditve je sicer močno relativiziral predstavnik vlade, ko je opozoril, da je za takšne primerjave nujno upoštevati tudi mednarodno metodologijo izračuna družbenega proizvoda, ki bi nam povečala načrtovani proizvod tako, da bi bil delež javne porabe 48-odstoten, kar je mnogo bližje položaju tistih, s katerimi se primerjamo in jih jemljemo za vzgled. Verjetno je bolj utemeljeno stališče, slišano na Družbenopolitičnem zboru, da nam ne bi smela biti vzor struktura porabe razvitih družb, pač pa tista, ki jim je, denimo pred 15 leti, omogočila zadnji razvojni ciklus oz. zagon. Smo namreč družba v krizi z v mnogočem nerazvitim gospodarstvom in čas je, da spoznamo, da je prav gospodarstvo najbolj državotvoren element razvoja slovenske družbe.

V razpravi o porabniški strani proračuna je bilo največ besed namenjeno zdravstvu (DPZ) in cestam (ZO), kar ni presenetljivo, saj je bilo poslancem v posebnih materialih tudi pojasnjeno, kaj predvidena sredstva za te dejavnosti pomenijo, in s katerimi - tudi bolečimi - ukrepi bo potrebno poseči (o ukrepih na zdravstvem področju poročamo posebej na 5. strani). Ni dvoma, da je prav tak pristop najbolj pošten. Največ kritike pa je, podobno kot pri osnutku proračuna, letelo na sredstva za obrambo, notranje zadeve in mednarodno sodelovanje, pri čemer se je razvnelo tudi največ strankarskih strasti. Morda je našim ušesom, nevajenim povsem normalnega parlamentarnega boja strank, nastop obrambnega ministra, ki je oporečnike ozmerjal z "demagogi", le-ti pa so mu vrnili z "arogantnežem" nenavaden, nekulturen in tuj, dejstvo pa je, da je boljše delo opravil njegov namestnik z mirno, strokovno in argumentirano razpravo. Zelo zgovoren je grafični prikaz sredstev za obrambo na prebivalca v drugih deželah:

Poslanci so vložili na predlog proračuna več kot 100 amandmajev, s katerimi predlagajo različne spremembe in dopolnitve. Kako bodo predlagatelji in usklajevalne komisije lahko opravile svoje delo in pripravili za večino sprejemljiv predlog, bo pokazal jutrišnji dan. Poziv celjskega poslanca, da je vendar v položaju, ko imamo 70.000 brezposelnih, 20.000 delavcev, ki z nekajmesečno zamudo prejema minimalne dohodke, nad 100.000 pa to neposredno grozi, ko nihče ne spregovori o izgubah gospodarstva v preteklem letu, čeprav so podatki zbrani, preprosto nemoralno si je zatiskati oči, bi moral mnoge streznili.

Zakon o obrambi in zaščiti pomeni po besedah Janeza Janše prehodno urejanje teh vprašanj do sprejetja nove slovenske ustave. Poudaril je, da živimo v skrajno nepredvidljivih časih na robu izrednih razmer in stalnih groženj. Z zakonom se načrtuje racionalizacijo na področju obrambnih priprav (manjše število organizacij z obveznimi pripravami, reorganizacija štabov TO), popolno depolitizacijo obrambnih struktur itd. Tudi ta zakon je doživel številne pripombe (več kot 80), zato bo jutri tudi na tem področju težko usklajevanje. O rezultatih drugega dne bomo poročali v torek. ● **S. Žargi**

NOTRANJEPOLITIČNI KOMENTAR

MARKO JENŠTERLE

Sovražnik brez počitnic?

Ko so se po študentskih nemirih v Beogradu ob Savi zbrali »reševalci Jugoslavije«, je eden izmed govornikov, ki se je tik pred tem vrnil iz Moskve, zborovalcem dejal, da »sovjetski tovariši« podpirajo njihovo gibanje in sploh celovitost Jugoslavije, takoj zatem pa jih je opozoril na to, da ameriška obveščevalna služba CIA namensko financira rušenje sedanjih komunističnih vlad.

Ker so ob Savi mitingirali člani »ZKJ - Gibanje za Jugoslavijo« so bile take anahronistične in celo smešne izjave nekako razumljive. ZKJ - Gibanje za Jugoslavijo namreč v današnji jugoslovanski krizi deluje predvsem kot spomin na polpretekle čase, kjer je bilo »doma vse lepo in urejeno«, zunaj naših meja pa naj bi bilo ogromno sovražnikov.

Le nekaj tednov za omenjenim nastopom pa je bilo podobne misli mogoče slišati iz popolnoma drugih ust. Zdaj spet samoustoličeni predsednik predsedstva dr. Borisav Jović je za agenta tujih obveščevalnih služb obtožil kar Zvezni izvršni svet.

Kdor se vsaj malo še spominja bližnje preteklosti, lahko ve, da je jugoslovanska komunistična oblast po takih obtožbah rada posegala tedaj, kadar je sama imela probleme. Jugoslovanom je bilo dovoljeno poglabljati samoupravljanje, širiti bratstvo in enotnost, razvijati socializem in občudovati avantgardno vlogo ZKJ, hudo sumljivi pa so bili tisti, ki so namesto v to idiliko kdaj pogledali tudi preko državnih meja. Tujina - predvsem zahodna - je bila vedno eden najhujših grehov, saj so tamkajšnji mediji javnega obveščanja v naši državi pisali na čisto drugačen način, kakršnega smo bili vajeni tukaj. Oblast jih je zato obtoževala senzacionalizma, sovražne propagande in vsega podobnega.

Ko je v tujino začelo gledati vedno več naših ljudi in ko so tudi tuji mediji začeli prebijati našo medijsko blokado, je bilo vedno bolj jasno, da zunaj jugoslovanskih meja vendarle ni toliko zlobe in sovraštva, kot nas prepričuje državni vrh. Celo nasprotno - iz tujih časopisov in radijskih ter televizijskih postaj je bilo mogoče dobiti več objektivnih informacij o domačih dogodkih (predvsem v času začetkov albanskih uporov na Kosovu). Še nekaj mesecev nazaj je imela agencija Tanjug ekskluzivno pravico, da je edina v Jugoslaviji spremljala poročanje tujih agencij in potem po svoji (se pravi vladni) presoji te informacije posredovala našim sredstvom javnega obveščanja. Ko so padle te blokade, je za ustrahovanje ljudi ostala samo še »sovražna emigracija«, in ko se je končno pokazalo, da tudi ta ni to, kar smo mislili, je padla kar Jugoslavija.

Borisav Jović in člani ZKJ - Gibanja za Jugoslavijo očitno živijo v nekem čisto drugem svetu, popolnoma skreganim z realnostjo, saj je po njihovem mnenju zahod s svojimi obveščevalnimi službami (kot, da bi bile vzhodne kaj bolj nedolžne!), glavni krivec za jugoslovansko krizo. Sovjetska zveza, nekdanja svetla varuhinja Jugoslavije in njenih narodov, se zaradi notranjih problemov danes nima več časa posvečati širjenju bratstva, zato sta Jovićeva in partijska agresija toliko razumljivejši.

Tako hitrega propada komunizma, kot ga opisujemo, niso pričakovali niti njegovi najhujši nasprotniki, kaj šele simpatizerji. Toda svet se v zadnjem času vrti z bliskovito naglico. Najbolj žalostno pri tem pa je, da so trenja najhujša ravno v Jugoslaviji, saj je usoda naše države in narodov v njej sila nejasna. Slovenski premier Lojze Peterle je v Londonu pred kratkim dejal, da »demokracija in komunizem ne moreta živeti skupaj v isti državi, najmanj pa pod vodstvom vojske, ki je ohranila svoj komunistični značaj«. Podobnega mišljenja je celo princ Aleksander Karađorđević, ki v Londonu previdno čaka na trenutek, ko naj bi v Jugoslaviji obnovili monarhijo. Čeprav pravi, da se ne bo pustil izkoristiti posameznim strankam, je vendarle dodal, da je pripravljen odpotovati v Jugoslavijo, če bo »ljudstvo to želelo«. Seveda pa bo ravno on tisti, ki bo presodil, kdaj je ta »želja ljudstva« dovolj močna. Aleksander predvideva kolaps sedanjega srbskega režima, ki bi mu takoj za tem sledila restavracija monarhizma.

Jasno je torej, da jugoslovansko usodo že krojijo različni ljudje po njihovih bolj ali manj realnih zamislih. Ob sedanjem kaosu je domišljijam resnično odprta prosta pot, vprašanje je le, koliko je v tem idealnem svetu prostora za čisto realno Slovenijo.

IZ GORENJSKIH PARLAMENTOV

Seja zborov tržiške občinske skupščine

Pozornost delu občinske uprave

Tržič, 28. marca - Na 11. skupni seji zborov Skupščine občine Tržič minulo sredo so večji del skoraj peturne seje namenili pregledu poročil o delu izvršnega sveta, upravnih organov, predsedstva in delovnih teles pri njem. Obsežno razpravo o gospodarskih razmerah v Tržiču je spodbudila zahteva predsedstva za pojasnilo o mednarodnem tenderju za sovlaganje v tržiško predilnico. Napoved splošne stavke delavcev BPT za 29. marec.

Živahno razpravo je spodbudil že odgovor na delegatsko pobudo z 10. seje, na kateri so opozorili na probleme zaradi obiskov divjadi na tržiškem pokopališču. Delegatov ni zadovoljila ugotovitev o povečanem odstrelu divjadi v Lovski družini Tržič lani, saj škoda nastaja še naprej tudi po vrtovih. Zaradi ocene, da divjad ne sodi v naselja, so se sklenili dogovoriti o reševanju te problematike skupaj z lovci na naslednji seji. Med novimi delegatskimi pobudami je bilo slišati zahtevi za popravilo razpadajočega pokopališkega zidu ob Partizanski cesti v Tržiču ter za pripravo razumljivega in slovnično pravilnega delegatskega gradiva. **Pavel Pazlar** je v imenu kluba poslancev Demosa tudi predlagal pobudo slovenski vladi, da pospeši uresničitev plebiscitne odločitve.

Poročilo o delu izvršnega sveta v drugem polletju lani so delegati sprejeli brez pripomb, razpravo pa je spodbudila zahteva predsedstva, da izvršni svet pojasni potek izdelave mednarodnega tenderja za sovlaganje v tržiško predilnico. Potem ko je predsednik izvršnega sveta **Frančišek Meglič** podrobno razložil obravnavo tega vprašanja na torkovi seji, se je **Samo Cotelj** (LDS) najprej vprašal, ali so v tržiški občini storili dovolj za razrešitev usode več kot 800-članskega kolektiva, pa tudi, ali so pripravljeni sprejeti posledice dogajanj v BPT. Pojasnil je, da nekateri delavci sprejemajo odločitev za odprtje ljudske kuhinje v Tržiču kot žalitev, obenem pa napovedal, da bodo začeli delavci BPT splošno stavko, če jim do 29. marca do 10. ure ne bodo izplačali februarskih osebnih dohodkov.

Po pojasnilu načelnice oddelka za gospodarstvo **Jane Primožič**, da v Tržiču pripravljajo razdelilnico hrane za brezdelneže in ne za nezaposlene, je predsednik skupščine **Peter Smuk** namesto odgovora zastavil vprašanji, proti komu bodo delavci štrajkali, ter kdo naj jim zagotovi eksistenco. Odgovoril je še delegatu KS Lom, kako je s financiranjem osebnega dohodka za Slavka Terana iz občinskega proračuna in ustanovitvijo nove firme Voje. Slednje vprašanje je spodbudilo splošno razpravo o kaotičnih razmerah v našem gospodarstvu, ki jo je povezal enoten apel iz tržiške skupščine slovenski vladi po nujnih ukrepih.

Skupščina je sprejela tudi poročila o delu upravnih organov, predsedstva in njegovih komisij. Med drugim je še obravnavala poročilo o delu odbora za varstvo spomenikov NOB, grobišč in grobov borcev NOB lani in njegov program dela za letos; strinjala se je s pobudo za obnovo podljubeljskega spomenika in sprejela predlog predsedstva, da odbor dobi status stalnega skupščinskega telesa za varstvo zgodovinskih, naravnih in kulturnih spomenikov. Delegati so sprejeli tudi predlog odloka o davkih občanov, osnutek odloka o spremembah in dopolnitvah odloka o javnem redu in miru, ki bo v razpravi do konca aprila, pa potrdili enako višino točke za izračun nadomestila za uporabo stavbnega zemljišča kot lani. ● **S. Saje**

STRANKARSKE NOVICE

Predlog "nacionalne pokojnine"

Komisija za socialo Slovenske kmečke zveze - Ljudske stranke je obravnavalo problematiko nacionalnih pokojnin kot enega pomembnih faktorjev celostne ureditve socialne politike v državi Sloveniji. Izraženi so bili utemeljeni pomisleki, da osnutek novega invalidskega in pokojninskega zakona ne bi vključeval nacionalne pokojnine kot temeljnega izhodišča za novo postavitev pokojninskega in invalidskega zavarovanja pri nas. Nacionalno pokojnino poznajo nekatere razvite evropske države (Norveška, Švedska), pri nas pa bi morali upoštevati posebnosti. Od vlade in drugih strokovnih služb pričakujemo, da projekt nacionalne pokojnine čim prej proučijo in ga vključijo v novo ureditev pokojninskega in invalidskega zavarovanja, taka rešitev pa je boljše izhodišče za pravično in enakopravno socialno politiko za vse sloje prebivalstva, pravi v izjavi komisija za socialo Slovenske kmečke zveze - Ljudske stranke.

Za zdravstvo in šolstvo, ne za puške

Predsedstvo Socialistične stranke Slovenije je obravnavalo predlog republiškega proračuna in vedno bolj žgoče socialne probleme v Sloveniji. Vladi so očitali, da preveč daje za vojsko, policijo in mednarodno sodelovanje, premalo pa za razvoj in oblikovanje gospodarsko uspešne in socialno pravične države. Rezultat take usmerjenosti je preskopo odmerjen denar za zdravstvo, šolstvo in še nekatere družbene dejavnosti. Za zdravstvo bo šlo celo manj denarja, kot se ga bo v proračunu zbralo po prispevni stopnji. Družba je res v krizi, vendar v takem položaju res ni smotrno kratiti pravice ljudi. Preveč je govorjenj o hitrem zapiranju bolnišnic in odpuščanju zaposlenih, brez izračunov, kaj in kje bomo s takimi ukrepi privarčevali.

Umik in demobilizacija

Slovenska demokratična zveza je poslala skupščini Republike Slovenije in njeni komisiji za obrambo pobudo, da slovenski državni organi dosežejo umik Jugoslovanske ljudske armade iz Slovenije in demobilizacijo vseh slovenskih vojakov in oficirjev. To naj se zgodi najkasneje do 30. junija letos. Slovenska demokratična zveza ugotavlja, da je bila plebiscitna volja Slovencev nedvoumna: hočemo svobodno in neodvisno Slovenijo. Taka pa ne more biti, dokler je na njenem ozemlju Jugoslovanska ljudska armada. Prav tako naj se noben nabornik več ne pošlje na usposabljanje v JLA, ampak naj usposabljanje organizirajo ustrezni organi Republike Slovenije.

AVTOŠOLA
Begunjska 10, KRANJ, tel.: 26-245
VAŠA AVTO ŠOLA

STRANKARSKE NOVICE

Slovenska samostojnost, kako poceni si!

Predsednik Liberalnodemokratske stranke Slovenije Jožef Školč je poslal sredstvom obveščanja pismo z naslovom Slovenska samostojnost - kako poceni si! Školč v pismu ugotavlja, da dinastični duh Habsburžanov med Slovenci še ni zamrl in da živi močneje kot kdajkoli. Izjave pomembnih predstavnikov slovenske vlade (z izjemo dr. Kmecla), ki doslej niso bile ovržene, dajejo sklepati, da ideja o obnovitvi habsburške tvorbe ni utonila v pozabo in da je navdušenje za tovrstno podjetje na slovenski strani večje kot na avstrijski. Motive na slovenski strani je treba iskati v dveh smereh: v vse bolj naraščajoči katoliški usmerjenosti slovenske vlade, ki želi utemeljevati slovensko suverenost na svetovnonazorskih izhodiščih ali v popolni nemoči slovenske diplomacije, da si zagotovi ustrezno priznanje mlade slovenske države v Evropi. Prvi primer je mogoče zavrniti z načelnim stališčem, da suverenost države ali naroda ni mogoče utemeljevati na katoliških svetovnonazorskih izhodiščih, ker pač tu veljajo mednarodnopravne norme. Tak koncept, zagovarjal ga je Mahnič na prelomu stoletja s tezo, da je treba biti najprej dober katolik, šele nato pa Slovenec, je bil v zgodovini poražen prav tako kot koncept novoilirizma, ki je tudi nastal med katoliško inteligenco in nas je želel narediti za "alpske Hrvate." Nemoč slovenske diplomacije pa je mogoče zavrniti z jasno plebiscitno odločitvijo Slovencev za samostojno slovensko državo. Nevzdržno je, da slovenska vlada zavrača gospodarsko in monetarno unijo z jugoslovanskimi republikami, v isti sapi pa podpredsednik vlade razmišlja o podobnem aranžmaju z Avstrijo. Vlada meni, da bo prepisovanje avstrijske zakonodaje (šolski sistem) omogočilo vstop v Evropo, vendar je treba opozoriti, da Avstrija ni članica EGS in da bo morala tudi svojo zakonodajo še prilagajati EGS. Ni se mogoče izogniti občutku, da slovenska vlada plebiscitarno odločitev podreja določenim strankarskim interesom. Iskanje "naravnih partnerjev" je v nasprotju s plebiscitno voljo, ampak je treba sodelovati enakopravno z vsemi sosedami, sicer bomo prišli z dežja pod kap, pravi Jožef Školč. ● **Zbral J. Košnjek**

Še preostali del ceste Ribno - Koritno - Do polletja letos računajo v krajevni skupnosti Ribno v radovljiški občini naj bi bila končana telefonska akcija in v več kot 50 gospodinjstvih v krajevni skupnosti naj bi zazvonili telefoni. Sicer pa imajo v krajevni skupnosti v programu za letos na komunalnem področju predvsem dve akciji. Prva in najpomembnejša ter nujna je, poudarjajo, nov most na Selu. Druga, ki bi bila pravzaprav nadaljevanje že lani začete, pa je dokončna ureditev še preostalega cestnega odseka Ribno - Koritno. Lani so z lastnimi sredstvi že uredili 800 metrov te ceste, letos pa bi radi še preostali odsek (na sliki). V programu imajo razen tega tudi ureditev in asfaltiranje ceste Selo - Bled in ureditev koritnic v vaseh Ribno in Selo, vendar jih skrbi, da za vse te akcije letos ne bo dovolj denarja. - A. Ž.

Prednosti

V zvezi s pričakovanimi spremembami, ki naj bi jih dala nova demokracija, v tem trenutku, ko teče beseda in odločanje o denarju, včasih nekako osamljeno "štrlijo" iz programov, predlogov, utemeljevanj, kritičnih pripomb, negodovanj, takšnih in drugačnih zagovarjanj in oporekanj,... ocene in razlage v krajevnih skupnostih.

Nič koliko primerov bi našli pri pregledovanju minulih srednjeročnih programov, ko so v krajevnih skupnostih uspeli le toliko, da so posamezne komunalne akcije (ceste, telefonijo, vodovode, razsvetljavo, mostove, regulacije....) prišle v program določenega obdobja. Po končanem obdobju so potem ugotavljali, da žal ni bilo denarja. In so jih zato spet prenesli v naslednje srednjeročno obdobje; in potem iz naslednjega spet v naslednje...

Marsikje so "v jezi" ljudje v določenem trenutku sami zbrali denar in moči in tisto, kar je bilo za kraj in življenje v njem najbolj pomembno in nujno, sami naredili. Vsemu, kar nenazadnje niti ni bila njihova skrb in obveza, marveč občinskih skupnosti pa tudi republike (slednje velja posebno na primer za regionalne ceste, urejanja vodotokov...) pa seveda niso bili kos.

Zdaj marsikje v krajevnih skupnostih zato razmišljajo nekako takole: Če je že bilo prej tako, potem naj bi bilo zdaj drugače. To smo nenazadnje tudi želeli. Zato v tem trenutku ne bi smeli pozabljati, da imajo iz obdobja v obdobje neizpolnjene obljube vendarle v tem trenutku (pri denarju) tudi določeno težo, ki naj bi se enakovredno primerjala z vsemi drugimi utemeljevanimi prednostmi... ● **A. Žalar**

Ocenjevanje pirhov

Kranj - V Društvu upokojencev v Kranju so se odločili, da bodo jutri (v soboto), 30. marca, v prostorih društva v Tomšičevi ulici imeli ocenjevanje pirhov. Že naslednji dan, v nedeljo, pa imajo na programu šaljivo prvoaprilsko zabavo z "iskanjem" najbolj izvirne potegavščine. Na obeh prireditvah bo igral trio Metoda Praprotnika z Ljubnega; kitarista in pevca sta dva Draga (iz Radovljice in iz Bitenj), tretji član ansambla pa je iz Struževega. Že 2. aprila bodo v domu do 12. aprila zaradi pleskanja in urejanja zaprli okrepčevalnico v domu in na Vrtu. ● **(ip)**

Radovljiški in jeseniški fotoamaterji

Radovljica - V Fotogaleriji Pasaža v radovljiški graščini bo domači Foto kino klub Radovljica drevi (danes, 29. marca) pripravil priložnostno razstavo. To bo letos že tretja fotografska razstava. 25 umetniških fotografij bo razstavljal Sandi Novak, član Fotokluba Andrej Prešern z Jesenic. Avtor je doslej sodeloval že na več kot 40 razstavah po Jugoslaviji, prejel pa je tudi dve prvi in dve drugi nagradi ter diplome. Ima naziv Fotoamater II. razreda. Nocojšnja otvoritev Novakove razstave pomeni uresničevanje programa sodelovanja z jeseniškimi fotoamaterji, pri katerih pogosto razstavljajo tudi Radovljičani. ● **(jr)**

RJAVINA d. o. o. KRANJ
Podjetje za trgovino na debelo in zastopanje
Moše Pijade 7

Razpisna komisija omenjenega podjetja razpisuje prosto delovno mesto:

KOMERCIALNEGA PREDSTAVNIKA ZA PRODAJO OVS ZA OBMOČJE GORENJSKE

Pogoji:
- komercialna ali ekonomska šola
- 2 leti delovnih izkušenj v prodaji omenjenega programa, s telefonom in svojim prevozom

Pisne ponudbe sprejema 15 dni od objave RJAVINA d. o. o. KRANJ

DELAVSKA UNIVERZA TOMO BREJC KRANJ
vpisuje kandidate v:

TEČAJ VODENJA RAČUNOVODSKEGA POSLOVANJA ZASEBNEGA PODJETJA
TEČAJ VODENJA RAČUNOVODSKEGA POSLOVANJA ZASEBNE OBRTI

Prijave sprejemamo do 10. aprila 1991 vsak dan, razen sobote, na Delavski univerzi, Cesta Staneta Žagarja 1 od 7. do 16. ure. Informacije po telefonu št. 27-481.

Narejen kataster odpadnih voda v kranjski občini

Veliko odpadnih voda se zliva v reke

Malo jih ima vodnogospodarsko soglasje, kar pomeni, da kranjska industrija v glavnem dela "na črno".

Kranj, 27. marca - Čeprav imajo v Kranju čistilno napravo, se veliko odpadnih voda zliva v reke, vse bolj pa onesnažujejo tudi podtalnico Sorškega polja. S postopnim dograjevanjem kanalizacije bodo fekalne odpadne vode lahko odvajali do čistilne naprave in tako počasi odstranili probleme onesnaževanja, večje bodo težave pri industrijskih odplakah, saj bi jih morali v tovarnah predhodno očistiti kemikalij, za kar pa denarja nimajo.

Kataster odpadnih voda v kranjski občini je napravila služba za varstvo okolja na Zavodu za socialno medicino in higieno Gorenjske v Kranju. Na seji kranjskega izvršnega sveta ga je predstavila gorenjska ekologinja Bernarda Podlipnik. Posebnih sklepov, kaj bodo napravili, sicer niso sprejeli, toda glede na zaplete in mižanje pred ekološkimi problemi v preteklosti je pohvale vredno že dejstvo, da so kataster sploh obravnali in tako ne bo obležal v strokovnih predalih, kar se je včasih tako pogosto dogajalo.

S PCB je bila onesnažena polovica vzorcev vode, ki so jo julija lani zajeli v podtalnici Sorškega polja. V Lipici in na Godešiču so bile presežene tudi dopustne meje trikloretilena (Iskra Telekom). Škofjeločani zato vse pogosteje očitajo Kranjčanom, da onesnažuje podtalnico.

Zavod še vedno nima plačanega računa za raziskavo ob znanem poginu rib v Kokri pred štirimi leti (danes bi stala 500 tisoč dinarjev), nikoli pa ni bilo javno povedano, katera tovarna ga je povzročila.

Težave pri zbiranju podatkov

Pri sestavljanju katastra so imeli veliko težav, je dejala Podlipnikova, saj Zavod ni imel generalnega pooblastila za zbiranje podatkov, ponekod pa so stvari glede odpadnih voda tako slabo urejeni, da podatkov sploh nimajo in pregledi praktično niso možni. V katastru tako obstajajo bele lise, zlasti v industrijski coni v Kranju, odprto pa je vprašanje obrtnih dejavnosti, saj pri obrtnikih nihče ne preverja, kako spoštujejo vodnogospodarske predpise.

V kranjski občini so problematične tako industrijske kot fekalne odpadne vode, čeprav so centralno čistilno napravo zgradili. Do nje namreč še ni v celoti speljana kanalizacija, ki jo bodo zdaj zaradi vsesplošnega pomanjkanja denarja lahko gradili le postopoma, letos naj bi pozornost posvetili predvsem levemu bregu Kokre. Še težje pa bo razrešiti problematiko industrijskih odpadnih voda, ki vsebujejo kemikalije, kakršne skozi čistilno napravo ne smejo. Predhodno bi jih torej morali očistiti v tovarnah, za kar pa denarja ni. Podlipnikova je kot primer navedla Telekom, kjer se tega problema zavedajo, napravili so sanacijski program, njegova uresničitev pa bi zahtevala milijone mark, ki jih seveda nimajo.

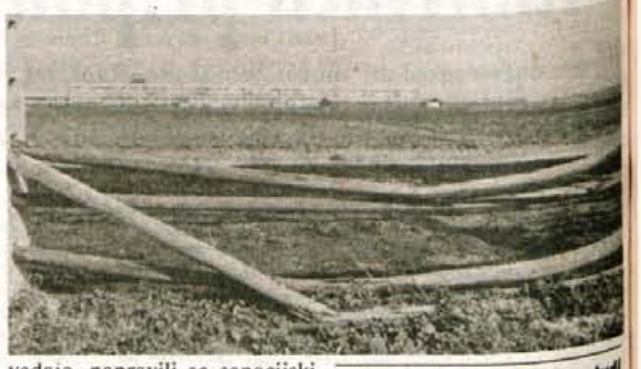

Kokra najbolj umazana

V katastru so onesnaževalci voda razvrščeni po povodu Kokre in Save. Onesnaževanje Kokre se začne v njenem dolinskem povodju, v Preddvoru odpadne vode odtekajo v potok Bistrica, onesnaženi sta tudi Rupovščica in Golnišnica, slednja tudi zaradi deponije v Tenetišah. Med tovarnami ob Kokri imata čistilni napravi le Oljarica in Ikos, od Britofa do sotočja Save pa je deset kanalov, po katerih odtekajo odpadne vode iz naselij ob reki in iz industrijske cone Primskovo in Kokra je v tem delu eden najbolj obremenjenih vodotokov v kranjski občini. Vsa prizadevanja, da postane naravni park bodo zaman, če onesnaževanja ne bodo odpravili. Kokra pa seveda nesnago odnaša naprej v Savo in v podtalnico Sorškega polja.

Problematičen postaja tudi Krvavec

Sava dobi v kranjski občini prvi udarec s potokom Dupeljščica, industrijski bazen ob reki ima del odplak speljanih v centralno čistilno napravo. Vse bolj problematične pa zaradi neustreznih čistilnih postopkov postajajo Planika, Klavnica, Dinos, Mlekarna in Ikos. V Iskri Telekom je zaradi presežnih količin bakra še vedno problematično čiščenje galvanskih odplak. Na tem območju je tudi več obrtnih delavnic, ki so praktično brez kontrole, večji onesnaževalec pa je tudi letališče Brnik. Ekologi opozarjajo, da utegne podobno usodo, kot je že doletela podtalnico Sorškega polja, doživeti tudi podtalnica Kranjskega polja.

Ekološko problematičen postaja tudi Krvavec, saj je tam objektov vse več, čistilna naprava na Kriški planini ne služi svojemu namenu, zato obstaja tudi nevarnost onesnaževanja virov pitne vode. ● **M. Volčjak**

Foto: G. Šinik

Turistično društvo Jezersko

Na Jezerskem tudi letos veliko zanimivih prireditev

Jezersko, 25. marca - V petek minuli teden so se na redni letni konferenci sestali člani Turističnega društva Jezersko v kranjski občini. Ocenili so lansko delo in sprejeli pester in zanimiv program za letos, pri čemer so poudarili, da ga bodo lahko uresničili le z dobrim sodelovanjem in delom vseh članov v društvu.

Na Jezerskem bi lahko imeli podobno, kot sta v Italiji to Livigno in v švicarski dolini Samnaun, brezcarinsko cono. Na ta način bi naredili v kraju in dolini konec zaostajanju v turizmu, prometu in odseljevanju. To je bila tudi ena od misli razpravljalcev na konferenci. Z raglasitvijo Jezerskega za brezcarinsko cono bi na Jezerskem prav gotovo veliko lažje investirali v turizem. Ob tem pa bi lahko spet oživili zdraviliški turizem, ki je bil še posebej znan v prejšnjem stoletju. Poleg slikovite okolice je Jezersko znano tudi po močni insolaciji in redki megli. Malokje v Sloveniji pa imajo na tako majhnem prostoru toliko različnih naravnih zanimivosti. Omeniti je treba, da je Jezersko na primer izhodiščna točka prve slovenske geološke transverzale.

Lani so na Jezerskem pripravili več uspelih prireditev. Še posebej so privabile obiskovalce Ovčarski bal, koncert v cerkvici, koledovanje in planšarska noč, ki so jo pripravili skupaj z delovno organizacijo Živila. Lani pa so izdali tudi lep prospekt Jezerskega. Še najmanj pa so bili ob oceni lanskega dela zadovoljni nad prenočitvami domačih in tujih gostov; le-te (prenočitve) so se namreč zmanjšale kar za 20 odstotkov.

Na konferenci so obravnavali tudi bogat predlog letošnjega programa Turističnega društva. Da bi popestrili turistični utrip v kraju, želijo letos urediti informacijsko službo. Delovala naj bi od 15. maja do 15. septembra. V kraju bodo postavili tudi več cvetličnjakov in klopi ter novo razgledno in panoramsko tablo. Tudi letos bodo organizirali Ovčarski bal, Planšarsko noč ob jezeru, koncert in koledovanje. Radi pa bi uredili tudi društvene prostore. Ugotavljali pa so tudi, da bi bilo treba v prihodnje namenjati večjo skrb tudi Planšarskemu jezeru.

Na konferenci sta tako predsednik Turističnega društva Janez Grabnar, kot predsednik sveta krajevne skupnosti Milan Kocjan tudi poudarila, da bodo rezultati v prihodnje lahko še boljši, če se bodo vseh problemov v kraju lotevali skupaj. Povsod pa se srečujejo tudi s pomanjkanjem denarja. ● **(J. Kuhar)**

Obstoj vprašljiv

Nekajletne finančne težave Pihalnega orkestra Tržič so zdaj postavile pod vprašaj njihovo delovanje. Sami kljub trudu ne uspejo zbrati sredstev, zato vidijo edino rešitev v pomoči občine.

Triintridesetčlanski orkester skupaj s svojo skupino mažoretk poleg sredstev za vadbene prostore dobi od občinske ZKO dotacijo za delo, ki pa jo skoraj v celoti porabi za plačilo dirigenta. Ugotavljajo, da dobijo v drugih gorenjskih občinah tako ZKO kot tudi pihalni orkestri še enkrat več sredstev, sredstva za dirigenta pa kot dodatek. Tako so v nenehni denarni stiski, ki zdaj ogroža že ljubiteljsko delovanje orkestra. Lani so s pomočjo sponzorjev uspeli dotrajane inštrumente zamenjati z novimi, letos pa nimajo denarja za nakup potrebnih rezervnih delov zanje, članom pa že dve leti ne morejo povrniti stroškov prevoza, ki za nekatere niso majhni in tako na vajah večkrat manjkajo. Nimajo denarja niti za plačilo šolnine na glasbeni šoli sedmim mladim članom orkestra, niti za stroške mažoretne skupine. Ne vedo tudi, kako plačati naročene narodne noše (le tako oblečeni imajo dobre možnosti za nastope in zaslužek), saj so se s tržiškimi tovarnami uspeli dogovoriti le za brezplačno delo, ne pa tudi material. Pomoči od gospodarstva v teh časih ne morejo več pričakovati, pri obrtnikih niso naleteli na razumevanje, z nastopi pa bolj malo zaslužijo, saj v Tržiču po medsebojnem dogovoru o pomoči največkrat igrajo zastonj, v okolici pa na nastopih ni obiska. Zato pričakujejo od občine odločitev, če še želi imeti (v tem primeru tudi plačati) godbo, ki jo dostojno predstavlja tudi z nastopi v tujini.

Na torkovem sestanku s predsednikom občinske vlade ter predstavnicama občinske uprave in ZKO so jim ponovno povedali, da dobijo sredstva po kriterijih, ki veljajo za vseh 17 društev, da vsa kultura v Tržiču životari in da nove obremenitve gospodarstva niso možne. Tržič res potrebuje take "paradne konje", njihova kvaliteta ni vprašljiva, vendar bodo morali za zdaj svoje potrebe omejiti na najnujnejše. Pred aprilskim ponovnim občnim zborom orkestra, na katerem bo menda padla dokončna odločitev o obstoju, se bodo njegov predsednik in najbolj pristojni predstavniki občine ponovno sestali, da bi uskladili želje in možnosti. Tokratna rešitev bo morala biti sistemska, saj se je doslej problem le odlagal. ● **T. J.**

Šport; pa tudi turizem v Podbrezjah - V krajevni skupnosti Podbrezje v kranjski občini načrtujejo letos največjo akcijo pri obnovi in urejanju Kulturnega doma. Ob tem, ko so krajani z dosedanjim delom in prispevki podpirali uresničevanje posameznih skupnih dogovorov, pa, kot ugotavlja predsednik sveta KS Viktor Jesenik, se živahna dejavnost kaže tudi v nekaterih društvih v krajevni skupnosti. Med najbolj prizadevnimi so vsekakor gasilci. Pa tudi člani TVD Partizana ne marajo zaostajati za njimi. Lani so se dogovorili z zasebnikom, da je uredil teniško igrišče (na sliki). S tem pa se je tovrstna športna oziroma rekreacijska dejavnost v kraju zelo razživela; in najbrž bi bila zdaj lahko to tudi neke vrste osnova za razmišljanje o razvoju turizma v kraju... A. Ž.

Ukrepi varčevanja v slovenskem zdravstvu

Plat zvona

Tudi če republiški proračun ne bi bil tako skop do zdravstva, bi bili varčevalni ukrepi nujni, trdijo v ministrstvu za zdravstvo, ko predlagajo povečanje participacije in razširitev kroga plačnikov, zmanjševanje posteljnih zmogljivosti v bolnišnicah, manj zaposlenih administrativnih delavcev.

Zdravstvo bi letos potrebovalo 12,95 milijarde dinarjev, v predlogu proračuna mu je namenjeno le 10,6 milijarde. Stiski naj bi odpomogli z varčevalnimi ukrepi, ki jih je na torkovi seji že podprla vlada, te dni pa so o njih slišali tudi v parlamentu.

Med nujnimi ukrepi, ki so že dodobra razburili javnost, je treba omeniti zlasti participacijo in zmanjševanje števila postelj v bolnišnicah. Kar zadeva doplačevanje zdravstvenih storitev, naj bi bili zneski višji, krog obveznikov pa širši. Krčenje bolnišničnih zmogljivosti pa utegne pripeljati tudi do ukinjanja posameznih bolnišnic. Potrebo po tem ministrstvo za zdravstvo utemeljuje s podatki o zasedenosti bolnišnic in trajanju ležalne dobe v njih, saj je dokazano, da zdravljenje v naših bolnišnicah traja v povprečju dlje kot v razvitih deželah, ležalna doba v nekaterih bolnišnicah pri nas pa je celo do 130 odstotkov daljša kot v bolnišnicah zahodne in srednje Evrope. Sicer pa bo opravljena strokovna analiza bolnišničnih in drugih zdravstvenih zmogljivosti, po kateri bodo potem presodili tudi upravičenost obstoja bolnišnic v Sežani, Topolšici, Brežicah, sanatorija Emona v bolnišnici Petra Držaja, porodnišnic na Gorenjskem ter nekaterih drugih kapacitet. Te zmogljivosti velja bolj prilagoditi razmeram med prebivalstvom: demografska struktura se nagiba v prid starejšim ljudem, manj je pljučnih bolnikov, dobro je poskrbljeno za otroško zdravstveno varstvo, razvito je ambulantno zdravljenje, kar vse postavlja pod vprašaj bolnišnične zmogljivosti.

Med ukrepi je veliko hude krvi, zlasti med zaposlenimi v zdravstvu, povzročilo tudi predvideno zmanjšanje števila zaposlenih. O teh ukrepih so razpravljali tudi v sindikatu zdravstvenega in socialnega varstva, in sicer zelo kritično, ta teden pa so ukrepe pretresali tudi v vodstvu socialistične stranke. V zdravstvenem ministrstvu pravijo, da pri krčenju kadra ne gre za zdravnike, saj jih prej manjka, kot pa jih je preveč, temveč zlasti za nezdravstveno osebje.

Dokler bo zdravstvu na voljo le osiromašen proračun za financiranje njegovih programov, bo morala ta dejavnost stiskati pas, bolniki pa bomo ob vse več pravic. Zato naj bi poleg proračunskih virov v prihodnje zdravstvo financirali tudi iz zavarovalništva, kar bo prinesel novi zakon, slišati pa je tudi predloge o zdravstvenem dinarju, ki bi šel od prodaje cigaret ali alkoholnih pijač. ● **D. Z. Žlebir**

Dr. Drago Petrič, Uprava za zdravstveno varstvo, enota Kranj: »Po strokovnih utemeljitvah je zdravstva na Slovenskem preveč. V bolnišnicah, ki so v zdravstvu najdražje, je značilna visoka stopnja hospitalizacije, ki se velikokrat ravna po možnostih. Zasedenih imamo zdaj samo 80 odstotkov zmogljivosti, ponekod celo manj, nekateri oddelki pa so celo pod to mejo. Denimo pediatrični, saj je ta zdravstvena služba zelo napredovala, število otrok pa je vse manjše, tako da imamo ponekod enega pediatra na samo 921 otrok. Na Gorenjskem, kjer že vsa leta štedimo pri kadrih in zmogljivostih, pa pride en pediater na 1340 otrok. Podobno je tudi s splošnimi zdravniki, saj imamo v Sloveniji enega na 1700 prebivalcev, na Gorenjskem pa na 1960 prebivalcev. Sprejeti bodo ukrepi glede participacije, ki naj bi jo plačeval širši krog ljudi, glede omejevanja zdraviliškega zdravljenja (pravica, ki se ji je v zdravstvu še najlažje odreči, pustiti jo moramo le najnujnejšim primerom) in glede zobne protetike, kar se bo deloma uredilo z zvišanjem participacije. Ukrepi zdravstvenega ministrstva so potrebni, toda boleči in čez noč neizvedljivi. Denimo 20-odstotno zmanjšanje zaposlenosti ali prav tolikšno znižanje plač. Pravijo sicer, da ne bi reducirali zdravstvenega osebja, toda v zdravstvu predstavlja 22 odstotkov vseh zaposlenih nezdravstveni kader, večidel vzdrževalno tehnično osebje (čistilke), brez katerega tudi ne gre. Koliko bi nam ukrepi sploh prihranili? Z zmanjševanjem bolnišničnih kapacitet po drobcih ne veliko, saj nam ostanejo veliki objekti, ogrevanje, energija. Zaprtje treh bolnišnic (Brežice, Sežana, Topolšica) pa nam prihrani 1,6 odstotka za zdravstvo potrebnega denarja. Kar zadeva tudi le 80-odstotno zasedeni gorenjski porodnišnici, naj bi se ukinila na Jesenicah, ohranil pa bi se ginekološki oddelek, medtem ko bi porodništvo prevzela kranjska. Izpraznjene zmogljivosti bi namenili za tisto, česar imamo na Gorenjskem premalo, internistiki in kirurgiji. Na Gorenjskem se bojimo zlasti tega, da bi bili ukrepi linearni, saj nas potemtakem bolj zadenejo kot tiste, ki imajo močno precenjene zmogljivosti. Kadrovske so na Gorenjskem namreč za 20 odstotkov pod republiškim povprečjem, medtem ko na nekaterih območjih v Sloveniji tudi za 40 odstotkov presegajo povprečje. To je posledica prejšnje razdrobljene organiziranosti.«

S kombijem bodo gibljivejši

Kranj, marca - Društvo paraplegikov Gorenjske, ki združuje 61 članov, vestno skrbi za rekreacijo, ohranjanje zdravja in socialno blaginjo ljudi, odvisnih od invalidskega vozička. V prihodnje jim bo lažje, saj so od Zveze paraplegikov Slovenije dobili kombi, ki jih bo prevažal na izlete, srečanja, treninge, vozil pa jim bo tudi delo na dom.

Le sedmero paraplegikov z Gorenjske je redno zaposlenih, za ostale delazmožne pa zaposlitve najbrž ne bo lahko dobiti. Pri Zvezi paraplegikov Slovenije, kjer so osnovali celo svoje podjetje, skrbijo tudi za to, da dobijo invalidi delo na dom. Tudi na Gorenjskem bo ta oblika zaposlitve za ljudi na vozičkih lažje zaživela z urejenim prevozom. Oživela pa bo tudi družabnost. Kot nam je povedal prejšnji predsednik gorenjskega društva **Peter Robnik**, so že prej prirejali veliko izletov, piknikov, srečanj, pa tudi športnih treningov in tekmovanj (enkrat tedensko trenirajo košarko v osnovni šoli v Lipnici), vendar z lastnimi prevozi, zato krog aktivnih paraplegikov ni posebej širok.

V prihodnje bo morda ostalo več denarja za socialni program, saj članom skušajo pomagati tudi z denarnimi pomočmi, če ne svojimi, pa s strani zveze ali napišejo prošnjo centrom za socialno delo. V boljšem gmotnem položaju je peščica tistih, ki so zaposleni, lažje pa se tudi sprijaznijo s svojo invalidnostjo, zlasti če še aktivno sodelujejo v družabnem ali športnem življenju. Slednjemu v gorenjskem društvu paraplegikov dajejo velik pomen, saj ohranja zdravje. Zato košarkarski treningi, namizni tenis, ribarjenje. V košarki je četverica Gorenjcev celo tako uspešna, da v jugoslovanski reprezentanci sodeluje na mednarodnih tekmovanjih. Nedavno tega so se vrnili s kvalifikacijske tekme za evropsko prvenstvo, ki je bila v Londonu.

Med problemi, ki jih najhuje tarejo, so nedvomno arhitektonske ovire. Te jim otežujejo ne le šolanja in zaposlitve, temveč tudi vsakdanje poti k zdravniku, v banko, na občino. Društvo poskrbi, da imajo urejen dostop vsaj do domačega stanovanja.

Društvo paraplegikov je pred leti podedovalo starejšo hišo, Jezerškovo v Tomšičevi ulici v Kranju. Radi bi jo obnovili, če bodo lahko s svojimi načrti prodrli v občinske proračune, da bi imeli v njej klubske prostore, nemara pa tudi kako trgovino ali kaj podobnega, da bi lahko v njej zaposlili svojega človeka. ● **D. Z. Žlebir**

OBVESTILO

Rdeči križ Kranj vabi krvodajalce na odvzem krvi, ki bo v Ljubljani, na Zavodu za transfuzijo krvi, po razporedu:

Ponedeljek, 1. aprila 1991
ob 6. uri - Vodovodni stolp - pred gasilci
ob 7. uri - Vodovodni stolp - pred gasilci
ob 8. uri - Predoslje - vse AP Predoslje in Suha
ob 10. uri - Duplje - AP Duplje

Torek, 2. aprila 1991
ob 6. uri - Šenčur - AP Šenčur
ob 7. uri - Šenčur - AP Šenčur, Srednja vas
ob 8. uri - Golnik - pred Bolnico
ob 9. uri - Visoko - AP Visoko

Sreda, 3. aprila 1991
ob 6. uri - Huje - pred KS - C. 1. maja 5
ob 6.30 uri - Orehek - na vseh AP (Orehek, Drulovka)
ob 7. uri - Besnica - na vseh AP Besnica
ob 9. uri - Čirče - na AP Čirče

Četrtek, 4. aprila 1991
ob 7. uri - Hrastje - AP Hrastje, Prebačevo
ob 8. uri - Velesovo - AP Velesovo in ostale AP
ob 9. uri - Zalog - vse AP Zalog, Lahovče, Glinje
ob 10. uri - Voglje - AP Voglje
ob 11. uri - Šenturška gora - AP Šenturška gora

Petek, 5. aprila 1991
ob 6. uri - Preddvor - AP Preddvor in AP pri mostu
ob 7. uri - Primskovo - AP pred Zadružnim domom
ob 8. uri - Primskovo - AP Zadružni dom, trgovina Živila na Klancu
ob 8.30 uri - Primskovo - AP Zadružni dom, Gorenje
ob 9. uri - Jezersko - vse AP Jezersko
ob 9. uri - Bela - vse AP Bela
ob 11. uri - Trboje - AP Trboje

Vabljeni so vsi, ki želijo dati kri, čeprav niso prejeli vabil, dobili jih bodo ob odhodu! Po darovanju krvi vas vaša organizacija Rdečega križa vabi na skupno kosilo.

Prisrčno vabljeni!

Tudi starost je lahko lepa

Ušeničnikova Mici

S Trebije je doma, Bezjakova. Sedemnajst otrok je bilo v družini. Trdna kmečka hiša je bila to. Ona je bila trinajsta po vrsti. Nesrečna številka? Bo kar malo držalo, ugotavlja, ko danes takole razmišlja nazaj.

Vsak od Bezjakovih otrok se je kaj izučil. Njo so starši poslali v gospodinjsko šolo v Šmihel pri Novem mestu in usojena ji je bila kuhinja. Najprej je bila gospodinja pri cerkljanskem zdravniku, med vojno doma, po vojni je kuhala za delavce, ki so obnavljali požgano trebijsko šolo, na vseh veselicah, katerih izkupiček je šel za šolo. Potem je šla kuhat v bolnišnico na Golnik. Težka leta so bila to. Posebno zaradi slabe kuhinje. Pozimi led na oknih, v hrbet te je zeblo, v obraz peklo. Čudno, da se niso bolj prehladile v tistih letih. Lepše je bilo potem v Preddvoru, kjer je bolnišnica Golnik imela v Dolenčevi vili okrevališče. Kar okrog osemdeset ljudi je imela na skrbi. Dobro so kuhali, močno hrano so imeli okrevanci. Ko pa so okrevališče v Preddvoru ukinili, bi morala nazaj na Golnik. Ni je vleklo. Hotela je biti samostojna in za nekaj let, do upokojitve ob koncu šestdesetih let, je kuhala malice in kosila v kranjski komunali.

Rada je imela svoj poklic. Kuharica s srcem, bi lahko rekli. Še danes rada kuha, peče. Včeraj je spekla ocvirkovico. Tako, kot jo spečejo gospodinje poljanske doline. Visoko ji je narasla in rahla in dobra je, da zlepa ne najdeš takšne. Moka mora biti prava, pripoveduje, zdaj jo je odkrila med novimi mokami. Mlinotestova, tista, ki je namenjena krofom ali poticam, je najboljša za takšnole peko. Pa ocvirki morajo biti domači, od domačega prašiča, ki so drobno zrezani in dišijo po čebuli, lovorju, mi kaže velik lonec domačih ocvirkov, ki ji jih je zadnjič podarila nečakova žena. Domače je res najboljše. Vedno gleda, da dela iz dobrih materialov. Sicer je škoda dela. Kot las tanke naredi. Iz dvajsetih jajčk jih bo te dni zamesila. Domača jajčka je dobila. Takšni rezanci so najboljši. Kar nekaj nečakinj ima, ki jih zalaga z rezanci. Saj imajo časa mlade gospodinje! Služba, otroci, dom. Ona pa ima čas in voljo in veselje. Zakaj bi jim ne pomagala!? Da je le še takole pri zdravju. Hvala bogu. Noge jo bolijo že dolgo let, žile so včasih vse nabrekle. Ampak to je bolezen vseh kuharic. Sicer se pa nima kaj pritoževati. Da je le dobila to stanovanjce. Vse življenje se potikati po sobah, kuriti peči. Tega danes, pri dvainosemdesetih, ne bi zmogla. Pet let je zdaj že v toplem, centralno ogrevanem stanovanju. Koliko borb, prosjenj, da ga je dobila! Potem so se je le usmilili. Še danes ne more razumeti, kako nekdo lahko takoj dobi stanovanje, pa naj pride od koderkoli, mlad, ona ga pa ni zaslužila po toliko letih garanja. Srečna je, da ga ima vsaj sedaj. Da ji ni treba nositi drva, kuriti, čediti za dimnikarji... Zdaj je res zadovoljna. Še vrt ima. Sama si ga je s krampom izkopala. Ni velika tista njena krpica, pridela pa kar precej fižola in lepo solato. Na vrtu moraš biti vsak dan. Kjer z vrta vzameš, moraš takoj spet nazaj posaditi, da je zemlja izkoriščena. Brat Jaka ji je lani pripeljal vrečo kurjekov. Potem je raslo, da je bilo veselje gledati. Tudi sam je odličen vrtnar in sadjar. Tista zeljnata glava, ki je lani v Cerkljah dobila prvo nagrado, 9,60 kg je bila težka, je bila njegova.

Zdajle pozimi, ko ni vrta, kleklja. Še mama jo je naučila. O, mama je delala lepe "špice"; ko je bila prva čipkarska šola v Gorenji vasi, jo je stara mati poslala učit. Njene ribice so bile res prave. Ozke v zaletku, vedno debelejše in potem spet vse tanjše. Ne pa take, kot jih zdaj delajo, kot nekakšen jezik. Marjanca jih dela za Idrijo, v Škofji Loki jih odkupujejo. Lepo dela, je bila le mamina učenka. Saj ni veliko denarja, to delo še nikoli ni bilo dobro plačano. Se pa zamoti, nekakšno drobno veselje so čipke zanjo. Veselje so tudi rože. Na oknu ji vso zimo cveto vijolice. Ena pri drugi. Zraven vrsta potaknjencev. Zna z rožami. Veliko svetlobe potrebujejo in zjutraj, ko vstane, najprej njim dvigne zaveso. ● **D. Dolenc**

Zborovalo Gorenjsko društvo za cerebralno paralizo

Z otroki vred rastejo tudi težave

Kranj, 25. marca - Na občnem zboru gorenjskega društva za cerebralno paralizo so člani izražali skrb nad prihodnostjo svojih invalidnih otrok. Za društvo, ki skrbi zlasti za izobraževanje staršev, usposabljanje prizadetih otrok, rekreacijo, spremljanje njihove socialne varnosti, celodnevno varstvo in možnosti zaposlitve, bo v prihodnje vse manj denarja.

Dosedanji predsednik društva **Brane Skubic** je dejal, da v prihodnje najbrž ne bo dovolj denarja za delo društva, saj postaja odvisno od proračuna (vanj naj bi se stekala celo loterijska sredstva, zdaj namenjena humanitarnim organizacijam), pa tudi od socialnih programov. Pomen društev pa bo v prihodnje še večji, saj bodo manj skrbela za družabnost in zabavo, bolj pa za uveljavljanje pravic invalidov. Tudi **Marija Božič**, podpredsednica Zveze društev za cerebralno paralizo, je pritrdila, da bo društvo v prihodnje edini način pritiska na družbo. Omenila je tudi javna dela v sociali, ki bodo morda v prihodnje zajeli tudi nego invalidnih oseb. **Nada Peskar** je govorila o mladih, prizadetih s cerebralno paralizo, za katere je vse premalo poskrbljeno. V mladinski skupini, ki jo vodi **Igor Vodnik**, je sicer mesto družabnosti in zabave, manjkajo pa možnosti za izobraževanje, kot so denimo tečaji tujih jezikov. Vse težje je za invalidno mladino najti tudi zaposlitev, že zaposleni pa so prvi, ki jih podjetja pošiljajo na prisilne dopuste. Nada Peskar je omenila tudi težko dostopnost strokovnjakov za pomoč otrokom s cerebralno paralizo v zdravstvenem domu, na kar bo društvo v prihodnje bolj pozorno. **Vladimir Bitenc**, specialni pedagog, ki dela v zdravstvu, pa je zagotovil, da se v dispanzerju za mentalno zdravje starši s prizadetimi otroki lahko oglasijo kadarkoli. Društvo bo moralo svoje sile usmeriti tudi v iskanje dela za mlade s cerebralno paralizo. Stalnih zaposlitev bo sicer vse manj, zato pa bodo morali biti pozorni na občasna dela, tudi taka, ki jih bodo opravljali na domu. Ena od mater je predlagala tudi izmenjavo ortopedskih pripomočkov za otroke. Beseda je bila tudi o družabnosti, saj je za mlade ljudi s cerebralno paralizo velikega pomena, da se družijo z ljudmi in se integrirajo v družbo. Za lažjo uveljavitev in spodbudo k dejavnosti bi morda potrebovali animatorja. Govorili so še o kolonijah za starše, ki bodo v prihodnje najbrž okrnjene. Marija Božič je dejala, da bodo poslej kolonije delovale na ravni zveze, in sicer bolj v smislu letovanja kot pa dosedanjega terapevtskega izobraževanja. Verjetno tudi ne bodo več povsem zastonj, ampak bodo morali starši zanje seči tudi v lastni žep. ● **D. Z. Žlebir**

Zajamčena plača 3.555 dinarjev

Ljubljana, 26. marca - Republiški izvršni svet je danes povečal znesek zajamčenega osebnega dohodka. Bruto znesek bo znašal 5.500 dinarjev, kar pomeni, da bodo delavci dobili 3.555 dinarjev neto. Novi znesek zajamčene plače, ki je od prejšnjega večji za 26 odstotkov, začne veljati s 1. aprilom.

VESTI

O setvi in sajenju

Kulturna sekcija pri Društvu upokojencev Kranj prireja v torek, 2. aprila, ob 17. uri, predavanje o setvi in sajenju v vrtu ter o urejanju grobov. V prostorih društva na Tomšičevi 4 bo predaval Janez Jenko. Vstopnine ni.

KOVINSKA OPREMA MOJSTRANA
Alojza Rabiča 58
64281 Mojstrana

Razpisna komisija v podjetju Kovinska oprema Mojstrana razpisuje na podlagi 55. člena Statuta podjetja delovno mesto

DIREKTORJA
za štiri leta.

Kandidat za direktorja mora poleg splošnih, z zakonom predpisanih pogojev, izpolnjevati še naslednje:
- visoka ali višja strokovna izobrazba tehnične, ekonomske ali pravne smeri,
- najmanj osem let izkušenj v stroki, od tega vsaj štiri leta na vodilnih ali podobnih delovnih mestih,
- obvladanje vsaj enega tujega jezika,
- sposobnost za uspešno gospodarjenje in organizacijo dela.

Za direktorja ne sme biti imenovana oseba po prepovedih, določenih z zakonom. Ni reelekcija.
Prijave z dokazili naj kandidati pošljejo v 14-ih dneh po objavi na naslov: Kovinska oprema Mojstrana, Alojza Rabiča 58, 64281 Mojstrana, za razpisno komisijo.
Kandidate bomo o izbiri obvestili v 8-ih dneh po sprejemu sklepa o izbiri.

ODMEVI

Zaradi čedalje večjega zanimanja bralcev za sodelovanje v rubriki Odmevi in Prejeli smo, priporočamo, da prispevki niso daljši od dveh tipkanih strani (60 vrstic). Le tako lahko zagotovimo pravočasno objavo čimveč pisem. Uredništvo si pridržuje pravico, da predolge prispevke ustrezno skrajša tako, da ni bistveno okrnjena vsebina sporočila oziroma, da zavrne objavo. Vsi prispevki morajo biti podpisani s polnim imenom in naslovom.

Uredništvo

Kanalščina in čistilne naprave v občini Jesenice

Te dni smo nekateri občani prejeli od Kovinarja, Jesenice, "Opomin pred tožbo" za plačilo neplačanih prispevkov, brez datuma, z rokom v 8-ih dneh. Ugotovili smo, da je neplačani del prispevkov del, ki se tiče plačila kanalščine in čistilnih naprav. V občini Jesenice nas je prizadetih kar blizu polovice občanov.

Leta 1989 smo se v naselju Kočna pritožili na Ustavno sodišče Slovenije proti plačilu kanališčine in za čistilne naprave. Do izgradnje teh objektov pride mogoče šele čez 10 ali še več let. Ustavno sodišče Slovenije, kot najvišje sodišče v republiki, je naši pritožbi ugodilo z "Odločbo" štev. U-I-33/89-13 z dne 22. 3. 1990 s tem, da je razveljavilo v 4 točkah razna določila iz Uradnih vestnikov Gorenjske (Odločbo se lahko vidi pri meni). Celotne odločbe ne navajam, ker je preobširna; navajam pa del, ki se nanaša na predmet:

*"... zavezuje udeležence, ki ga **sklenejo ali k njemu pristopijo"**,... Nalaganja obveznega združevanja sredstev za rekonstrukcijo in izgradnjo komunalnih objektov in naprav vsem uporabnikom s samoupravnim sporazumom, ki ga sprejme skupščina samoupravne komunalne skupnosti, **torej ni v skladu z ustavo in je v nasprotju z zakonom."** "Po navedeni zakonski ureditvi delavski svet TOZD Komunalne službe torej **ni pristojen** za tako ureditev v obravnavanem pravilniku. Zato ustavno sodišče ugotavlja, **da je bil pravilnik sprejet v nasprotju** z 9. točko 14. člena zakona o komunalnih dejavnostih."*

Iz navedenih razlogov je ustavno sodišče na podlagi 413. člena ustave in 2. alinee 3. odstavka zakona o postopku pred Ustavnim sodiščem SR Slovenije (Uradni list SRS; št. 39/74 in 28/76) odločilo tako, kot je navedeno v izreku te odločbe.

Neupoštevanje Odločbe Ustavnega sodišča Slovenije pa je le mogoče, če bi USS svojo odločbo preklicalo v UL Slovenije, pri tem pa tudi obvestilo pritožnika!

Kovinar ni ustanova, je podjetje Komunalne službe, zato bi moralo upoštevati trgovske običaje. Trgovina pozna tri opomine. Prvi opomin za plačilo je običajno z rokom 1 meseca, drugi se skrajša na 14 dni in šele tretji opomin pa ima dolžnik pravico pritožbe!

Za ponazoritev postopka KOVINARJA navajam sledeči primer; kaj zahteva on od občanov: nimam garaže, tožim pa Kovinarja, ker ni plačal najemnine za garažo, da mi to plača v 8 dneh! Seveda z 20-odstotnimi obrestmi in še stroške za opomine! Kako se strinja KOVINAR s tem primerom?

V imenu prizadetih

Rudolf Arh inž.
Blejska Dobrava
Kočna 23

Volitve v KS Boh. Bistrica

V krajevni skupnosti Boh. Bistrica so bile, 17. 3. 91., izvedene volitve za predsednika in člane, delegate v zboru krajevne skupnosti Boh. Bistrica.

Za nas, navadne volilce so bile te volitve najmanj nenavadne, če že ne nedemokratične in so po vsem, kar se danes ve in govori o demokraciji povsem nelegitimne.

Prva stvar je sama priprava volitev, tu so zbori volilcev, le-ti naj bi predlagali svoje kandidate. Za zbore volilcev pa bi bilo potrebno ljudi dobro obvestiti, kdaj in kje bodo, kar pa velika večina sploh ni vedela, to pove podatek, da je v Boh. Bistrici od ok. 2000 prebivalcev bilo na zboru le 25 ljudi. Ta podatek nam kaže sliko obveščenosti, saj si ne moremo razlagati nezainteresiranosti krajanov, še zlasti ne zato, ker si v prihodnje Bohinj želi celo svojo občino.

Druga stvar je smiselnost volitev predsednika KS, če se volilni odbor ni potrudil, da bi edinemu kandidatu dobil vsaj enega protikandidata. Tretja pomanjkljivost je v tem, da ob imenih za člane zbora KS ni bila navedena, niti letnica rojstva, niti njihovega naslova stalnega bivališča. Vemo, da je v kraju dosti ljudi z enakimi imeni in priimki in ob pomanjkanju popolnih podatkov nam ni bilo jasno, koga smo pravzaprav volili. Kot četrto pa je sam potek volitev, če je bilo rečeno, da se voli od 7. do 19., potem volilne komisije niso imele pravice, da volitve končajo pred 19. uro, če niso prišli na volišče vsi upravičenci. Kot se ve, pa niso dovolili voliti nekomu, ki je pač prišel na volišče 5 - 10 minut pred iztekom uradnega časa.

Bilo bi dobro, če bi nam kdo, ki je vodil vse to v zvezi z volitvami, pojasnil, kako je z demokratičnostjo in legitimnostjo takih volitev.

Lojze Oblak
Kamnje 22

Pojasnila

v zvezi s člankom »O delu republiških poslancev - poslanec Demosa ali vseh Tržičanov

(Gorenjski glas, 22. 3.)

Dopisnica Danica Dolenc v omenjenem članku netočno povzema dogajanje na seji Skupščine občine Tržič z dne 13. 3. 1991 v zvezi z vprašanjem g. Marice Praprotnik, kako deluje občinski poslanec g. Tone Kramarič, zato želimo dati nekaj pojasnil:

1. Predsednik IS SO Tržič je na volitvah kandidiral na listi ZSMS in ne na listi DEMOS-a.
2. Pripombo o neupoštevanju njihovih predlogov ni posredovala Liberalna stranka, ampak član Liberalno demokratske stranke.
3. Kot nam je znano, nobena politična organizacija nima skupščine kot svojega organa.
4. Vsak poslanec odgovarja za svoje delovanje v prvi vrsti svojim volilcem in ne opozicijskim strankam.
5. Omenjeno je bilo, da išče poslanec informacije tudi pri upravnih organih, ne pa pri predsednikih Demosovih strank.

V politično dinamičnih časih prosimo za strokovno in korektno poročanje o dogodkih v skupščini.

Vodja strokovne službe
Nika Perko

Šešir

objavlja na podlagi sklepa Delavskega sveta
PRODAJO POSLOVNEGA PROSTORA Z ZBIRANJEM PISNIH PONUDB (brez navzočnosti ponudnikov)

Poslovni prostor je v Šabcu, Maršala Tita 21, meri 29,44 m², začetna cena je 370.000,00 din.

Poslovni prostor prodajamo v videnem stanju. Prometni davek, stroške prenosa nepremičnin in vse ostale stroške plača kupec.

Prostor si pred oddajo ponudb lahko ogledate dne 4. 4. 1991 od 8. do 10. ure.

Ponudbe pošljite v 10 dneh po objavi na naslov: Tovarna klobukov "Šešir" Škofja Loka, Kidričeva 57 z oznako: "Ponudba za nakup poslovnega prostora."

Ob oddaji ponudbe obvezno plačati 10 % varščino od izklicne cene. Zbiranje ponudb bo opravljeno po sistemu "ogledano - kupljeno", poznejših reklamacij ne bomo upoštevali.

VOLNA & PLETENINE
BLANKA
Blanka Kežmah
64000 Kranj,
Cankarjeva 4
tel.: 064/35-440

ŽIVILA KRANJ
trgovina in gostinstvo
ŽIVILA

SPOŠTOVANI KUPCI!

Na velikonočno nedeljo, 31. marca 1991,

bosta dežurni trgovini samo

DELIKATESA Kranj
od 7. do 11. ure in

MARKET CENTER Bled
od 8. do 12. ure.

Želimo vam vesele velikonočne praznike!

AVTOŠOLA
26-245
tečaj
cestnoprometnih predpisov 1. 4. 91

SPOŠTOVANI KUPCI!
Prodajalno DROGERIJA Kranj
smo začasno preselili na
PREŠERNOVO ULICO 14 (E-moda)
Elita
Hvala za razumevanje!

JELOVICA

Alojzij Žibert 25

Pod Marijinim varstvom

Spomini Slovenca - nemškega vojaka - na drugo svetovno vojno v letih 1941 - 1945.

Mestu smo se približevali preko kraja in reke Užica. V mestu je bilo pravo mravljišče vojaštva. Tu so bili prav vsi rodovi vojske. Skozi mesto in po prostornih travnikih so bile nepregledne kolone sanitetnih, pratežnih in osebnih avtomobilov. Med vso množico vojaštva so se premikale kolone ujetnikov in množice civilistov, ki so bežali pred rdečearmejci. Med vojaki je bilo videti oficirje prav vseh rangov, nekateri so bili na motornih kolesih, drugi z avtomobili in oklopniki. Prav oklopna vozila, topovi, samohodke, poljske bolnišnice in štabi so zasedali največ prostora.

Dne 25. marca 1944 se je ruska vojska nevarno približala mestu. Izvedeli smo, da so vozovi z našo opremo (tros) že daleč pred nami in se pripravljajo na umik preko Dnjestra v Romunijo. Dohiteli smo jih v kraju Kulčijevci. Utaborili smo se za nekaj dni in poslušali obljube, da nas bodo z avioni odpeljali nekam na zahodno fronto v Francijo, pred tem pa bomo še vsi dobili izredni dopust. Seveda od vsega tega ni bilo ničesar.

Neko popoldne so nas poklicali, naložili na kamione in odpeljali. Nismo vedeli, kam gremo. Nekateri so trdili, da smo prišli v Veliki Zvančik. Ko se je zvečerilo, smo videli pred seboj zarjo gorečih domov, slapove raznobarvnih raket in sem pa tja slišali tudi topovske izstrelke. Trdili so, da je fronta pri Orininu. Peljali so nas naravnost v ta pekel pred nami. Zdihoval sem in ponavljal pesem: »Marija, pomagaj nam vojskini čas...«

Bitke na hribu proti Hotinu

V nočnih urah je bilo le normalno obstreljevanje s topovi in puškarjenje, v zgodnjih jutranjih urah pa se je začelo. Naše enote so šle v napad na nož pod zaščito umetne megle, prav isto pa so storili tudi Rusi. Vsi skupaj smo se znašli v popolnoma nepregledni megli. Nihče ni prav vedel, kje je sovražnik. Od vseh strani je pokalo in udarjalo. Vsi navzkriž smo vpili in klicali na pomoč.

Za kratek čas smo se potegnili iz te vsesplošne zmešnjave, ki je že zahtevala veliko žrtev. Naša sosednja skupina je dobila ruskega ujetnika, starejšega možička. Vpili so nad njim: »Roke v verh!« Roke so mu same šinile kvišku. Vzeli so mu dokumente, kaj drugega pa ni imel pri sebi, razen poln žep sončničnih pečka. Posebna skupina ga je takoj odpeljala v štab.

Umaknemo se v neko hišo. V kleti so sodi. Plenk, plenk, plenk. Pošastna fontana. Ko uideš smrti, ponoriš, da bi ubil smrt.

Granata poči. Nekaj fosforja špricne o slamnati strehi. Izza vogala priteče kričeč in ves krvav soldat: »Pomoč, pomoč!« Vpije, kot da mu je odtrgalo pol zadnjice.

Ker nismo hoteli v boj na nož z besnim sovražnikom, med katerimi so bile posebne enote ruskih komsomolcev in žena, nas je hotel neki nadut nemški oficir postreliti. V rokah je držal brzostrelko, klel in grozil. Oh, ta osovraženi rumenolasec. Koliko časa nas je že podil od boja do boja. Nikdar nam ni privoščil prijazne besede. Pred dnevi je celo hotel onečastiti mlado, komaj 16 let staro dekle. Dopovedovali smo mu, da smo zato izven prve linije boja, ker smo reševali težke ranjence, ki smo jih nešli na četno obvezovališče. Videl nas je, da smo še vsi mokri od sveže krvi, toda vse to ni nič zaleglo. Obkladal nas je s prekletimi izdajalci, strehopetci, svinjami in psi, ki živimo na račun dobrih in hrabrih vojakov. Tedaj pa je tudi njega zadelo. Od kod, ne vem. Dva sta ga prijela in vrgla v gorečo slamo. Še mrtev se je zvijal in krčil v grdo, smrdljivo kepo. Prvi je rekel drugemu: Pljuni vanj. »Hotel vas je postreliti in na vesti nima samo veliko nemških vojakov, ki jih je z orožjem v roki teroriziral, ampak tudi mnogo civilistov in celo otrok.« Pri takem ti gre resnično na kozlanje.

V bojno linijo je prišel vod vojakov SS. Pognali so nas v najhujši boj. Hoteli so, da zavzamemo pomembno strateško točko za vsako ceno. Rekli so nam, naj obkolimo komuniste in ne jemljemo ujetnikov... (keine Gefangenenmachen...« Trdili so, da so nam ujetniki le za oviro. K sreči ujetnikov tako ali tako nismo dobili.

Ob meni je bil MG strelec II., starejši vojak iz zasedene francoske pokrajine. Bil je prav tako kakor jaz nasilno mobiliziran v nemško vojsko. Nedaleč od njega je eksplodirala topovska granata in ga je zasulo. Priskočil sem mu na pomoč. Videl sem, da je poscan. Rekel je, da mu je ušla voda.

Proti nam so se pomikali ruski tanki. Kar precej jih je bilo, nas pa je bilo strah. Misli so nam begale: tanki proti poscanim nemškim vojakom. Kakšna sramota...

Oficirji so neprestano kričali: »Vsi v kritje! Streljajte samo v določene cilje!« Okrog nas so padali trudni in lačni vojaki, ki so morali na umiku preteči več kot 100 kilometrov. Okrog nas je bilo vse razrito od granat. Globoki lijaki so pričali o težkih kalibrih, ki so tukaj orali. Pri nas smo imeli mladega, junaškega tankovskega grenardirja, ki je z ročnim orožjem sestrelil 9 ruskih oklopnikov in je imel na rokavu posebne našitke, za vsak uničeni oklopnik po enega. Dejal je, da ve za vsako sovražno granato, kam bo padla: »Ta gre čez, ta je prekratka, ta gre desno, ta levo.« Ni se metal v zavetje, kakor smo ob žvižganju granat počeli drugi. Tudi čelade za zaščito proti železnim drobcem ni nosil. Imel je navadno vojaško kapo, največkrat pa je bil celo gologlav.

Plesna delavnica ameriškega plesnega učitelja iz Trsta

"HOČEM SREČNE PLESALCE"

Plesalec in plesni učitelj Grant McDaniel zadnji dve leti svoje izkušnje posreduje tudi slovenskim plesalcem: plesati je treba tudi z glavo, ne le z nogami. Ceni dosežke modernega plesa pri nas, a opaža, da jih spremenjen odnos politike do kulture uničuje.

Alenka Hain, ki pri kranjski ZKO skrbi za plesno dejavnost, je že večkrat sodelovala v plesnih delavnicah Američana Granta McDaniela, kjer se je prepričala o njegovi kakovosti. Zato ga je konec aprila povabila v Kranj, da bi za Ljubljano in Mariborom tudi gorenjski plesalci spoznali sodobne plesne tehnike, ki obstajajo poleg bolj znanega jazz in revijskega plesa. Plesalci iz različnih plesnih skupin so v tridnevni plesni delavnici spoznali, da je za plesalca prav tako kot tehnika in vztrajnost pomembno samozavedanje o smislu in cilju tega početja in zavestna osebna odločitev o vlogi plesa v njihovem življenju. Zadovoljni so s tako obliko dela in si skupaj z učiteljem želijo ponovitve. Prvo plesno delavnico v Kranju je denarno podprla ZKO, Dom JLA pa je brezplačno odstopil in pripravil veliko dvorano. Ob zaključku delavnice smo se z **Grantom McDanielom** pogovarjali o njegovem delu in oceni razmer v naši plesni dejavnosti v primerjavi s tujino.

Kakšna je bila vaša pot do plesalca in plesnega učitelja?

Za profesionalnega plesalca sem začel plesati zelo pozno, pri enaindvajsetih. Šolal sem se v kvalitetni šoli za poklicne plesalce v ameriškem Ohiu, se nato pilil v Philadelphiji in deset let plesal v Torontu, preden sem prišel v Evropo. Zdaj že skoraj deset let živim in delam v Trstu.

Od kdaj ste plesni učitelj? Ste z aktivnim plesom prenehali?

Najprej me prenašanje izkušenj ni zanimalo, zares učiti sem začel šele v Evropi. Za tri leta sem prekinil nastopanje, saj tako poučevanje kot plesanje zahtevata celega človeka in je zelo težko ohranjati ustrezno raven v obojem. Ko sem v Trstu za nastope izšolal skupino plesalcev, me je ljubezen do plesa potegnila nazaj na oder.

Kaj delate v Trstu?

Tam imam svoje podjetje, ki vključuje plesno šolo in agencijo za posredovanje nastopov, s čimer dajemo plesalcem možnost zaslužka. Upam, da bomo lahko v začetku maja nastopili tudi v Sloveniji, kot je bilo dogovorjeno.

Trinajst gorenjskih plesalcev je tri dni spoznavalo tehniko in koreografijo sodobnega plesa. (foto: J. Cigler)

Kakšno je vaše mnenje o slovenskem sodobnem plesu?

V Slovenijo se z veseljem vračam že skoraj dve leti, saj mi je tu zelo všeč. V Italiji mi prav nič ne ustreza njihova mentaliteta, ki je v vsem drugačna od ameriške. Družbena klima ni naklonjena plesnemu profesionalizmu, niti ne vedo, kako je treba ples razvijati. Pri vas sem naletel na precej bolj intelektualen pristop in odnos, pa tudi stanje v vašem sodobnem plesu ni tako slabo, kot radi mislite. Tu se dogaja veliko več in na višji kvalitetni ravni kot v Italiji. Plesalci več potujejo in se šolajo zunaj, prihaja več tujih plesnih učiteljev. Ljubljana je Pariz v primerjavi s Trstom, ena velikih kulturnih prestolnic tega dela Evrope. Preseneča me le, da je bilo tu veliko lažje delati pred menjavo oblasti. Nesprejemljivo je, da je bila Slovenija pod komunizmom zelo odprta, zdaj pod demokracijo pa zaprta. Mislim, da je za kulturo glavni problem vaš minister Capuder. Ogorčen sem in sem tudi pisal vašemu predsedniku vlade, naj vendarle zamenja tega človeka. Uničuje se dvajset let dobrega dela in truda ljudi, ki so to dosegli tudi brez pravih sredstev. Osebno visoko spoštujem delo vseh slovenskih umetnikov in to veliko količino ustvarjalne energije, ki prihaja od ljudi in ne iz velikih institucij.

Kakšne pa imate izkušnje z našimi plesalci?

V Ameriki so mladi plesalci prepuščeni samim sebi, plešejo in se preživljajo hkrati, česar mnogi ne zdržijo. Hitro ugotovijo, zakaj in koliko zares želijo postati plesalci in se odločijo. Tisti, ki ostanejo, delajo z vso odločnostjo in energijo, ki jo premorejo. V Italiji (in tudi pri vas ni drugače) so mladi plesalci vezani na dom. Ne želijo oditi in iskati svoje možnosti za uveljavitev, kar se bo moralo spremeniti. Plešejo, ker se radi gibljejo, pri tem pa nimajo pravega cilja. Nujna je zavest, odločitev za razvedrilo ali profesionalizem, saj so zahteve do enih in drugih povsem različne. Zato tudi v vaših delavnicah zadnja dva meseca vedno skušam skupaj s plesalci razmišljati o njihovih pričakovanjih ob prihodu na vajo. Pomembno je, da vedo, kaj hočejo od mene. Boleče je in nelagodno se počutijo, saj je lažje vaditi brez cilja, a mene sama vadba ne zanima več. V Italiji imam veliko obveznosti in ne morem priti vedno, ko bi to želel. Prihajam zaradi zadovoljstva nad tem, kar se tukaj dogaja. Nerad učim iste ljudi le enkrat, ampak se želim vračati, da vidim razliko v napredku. Moj drugi cilj pa je tudi zadovoljen, srečen plesalec. Če bo imel svoj ples rad in bo vedel, zakaj to dela, ter da dela zase in ne zame, potem mu bo lepo. Če se sam nima rad, potem ga namreč tudi občinstvo ne bo imelo.

Kaj ste delali v tej plesni delavnici?

Poleg tehnike sem se spet posvetil človeku v plesalcu. Dal sem čutiti, da spoštujem njihov trud, da bodo tisti med njimi, ki učijo mlajše, to spoštovanje prenesli tudi nanje in tako lažje odkrili in spodbudili talente med njimi. Spodbudil sem tudi njihovo razmišljanje o lastnem plesnem prizadevanju in mislim, da bodo nanj zdaj gledali drugače kot prej. To je bil tudi Alenkin namen, ko me je povabila. Škoda le, da sem lahko prišel le za tri dni, saj se šele tretji dan začne delati zares sproščeno. Za večino je bila to izkušnja in spodbuda, da bi morda delali tudi kaj drugega. Le profesionalen plesalec ali zelo nadarjen začetnik pa lahko v takih kratkih delavnicah zares nekaj pridobi. ● **T. Jurjevec**

Jugoslovanska slikarska razstava v galeriji Avsenik v Begunjah:

GALERIJA LM NA GOSTOVANJU

Vsak dan, razen ponedeljka, je od 11. do 17. ure v Galeriji Avsenik v Begunjah na Gorenjskem odprta razstava del znanih jugoslovanskih umetnikov, poimenovana »Kadar umetniki niso utesnjeni«, ki jo v sodelovanju z Avsenikovim razstaviščem prireja Galerija LM Festić iz Maribora.

Po Smeltu v Ljubljani ta zanimiva razstava gostuje v Galeriji Avsenik v Begunjah na Gorenjskem. Renomirana LM Galerija Nevenke in Smaila Festića iz Maribora velja za eno izmed najbolj zanimivih kolekcionarjev umetniških del v Mariboru. Zagotovo je jugoslovanski rekorder po številu in zlasti kakovosti svoje dejavnosti. Hercegovec **Smail Festić** že več kot 25 let živi v Mariboru, kjer se je poročil in postal »Štajerc«, znan pa je kot novinar, sedanji urednik Borbe in dopisnik iz Slovenije. Okužil pa se je tudi z likovno umetnostjo in priredil je že več kot 60 razstav. Večinoma je šlo za predstavitve slovenskih avtorjev v Jugoslaviji ali »ostanka« Jugoslavije v Sloveniji, celotno Jugoslavijo pa je Smail Festić kot galerist seveda predstavljal tudi navzven, v prostoru, po katerem zdaj tako zelo stremimo, Evropi. Festić je pomembna slovenska in jugoslovanska osebnost, s katero se, če bi se pač hotel s to dejavnostjo ukvarjati, neizogibno moraš srečati. Zaupajo mu mnogi iz jugoslovanskega in slovenskega vrha, kot so Mersad Berber, legendarni Milan Konjević, zgodovinski Mića Popović, Vlada Veličković, Safet Zec, Olja Ivanjicki... V Sloveniji pa Tisnikar, Jože Horvat - Jaki, Ciuha, Slana, Jeraj, Logar...

Pred tremi leti sta **Nevenka in Smail Festić** kot prva v Mariboru ustanovila zasebno Galerijo, ki se imenuje LM po začetnicah imen njunih hčera Lejle in Mejre, kar najbrž pomeni, da hoče likovni zanesenjak Smail Festić poskrbeti za kontinuiteto svojega četrtstoletnega delovanja. Galerija LM Nevenke in Smaila Festića ni le najstarejša, ampak tudi najbolj znana in ugledna zasebna galerija v Mariboru, ki je nastala kot plod posebne nagrajenosti in ljubezni zakoncev do likovne umetnosti. Razstave, ki sta jih prirejala, so bile praviloma veliki medijski dogodki in odmevna kulturna dejanja. **Likovni kritik Marlen Premšak** je o galeriji LM zapisal: »Ta širina in želja po prepletu jugoslovanske umetnosti je tisto, kar daje Galeriji LM posebno mesto v slovenskem kulturnem prostoru, kar jo razlikuje od številnih zasebnih prodajaln likovnih izdelkov, v katerih gojijo izključno komercialni interes in jih drugi vidiki ne zanimajo. Razstave v gosteh so drugačne, ne samo profesionalne, podrejene galerijskim principom, ampak kulturno izmenjalne v pravem pomenu besede. V izbor prihajajo le najvidnejša imena likovnih ustvarjalcev iz posameznih republik, na razstavah v Sloveniji so to, denimo, imenitni slikarji iz BiH, v Zagrebu ali Beogradu pa prvaki slovenske likovne umetnosti.«

»Umetnost je zame infuzija in strup,« je dejal **Smail Festić. »Življenje z lepim, s tem, kar lahko umetnik le še nadgradi, je postalo naš življenjski slog. Mi imamo to radi. Nismo podjetje, ki bi želelo na račun ponovnega zanimanja za te izvirne kulturne dobrote služiti, smo pa podjetje, ki smo na tem področju dovolj kvalificirani in tudi odprtega srca pripravljeni, da našo radost delimo še z drugimi...«**

Drago Papler

SREČANJE LUTKOVNIH SKUPIN

Radovljica - Zveza kulturnih organizacij je spet pripravila **Srečanje lutkovnih skupin Gorenjske,** ki bo **v torek, 2. aprila,** na več prizoriščih: V osnovni šoli Ljubno bo Lutkovna skupina OŠ Podlubnik Škofja Loka zaigrala Malo čarovnico, v OŠ Mošnje lutkarji jeseniškega gledališča T. Čufar Kljukčeve dogodivščine, v knjižnici A. T. Linharta Cveto Sever Rdečo kapico, kranjske Lutke čez cesto predstavi Kako sta se igrala kužek in muca ter Oči siromakov, kranjska skupina "Tri" pa predstavo Čenča. V knjižnici bo popoldne tudi okrogla miza. Radovljiška ZKO bo **v sredo v Bohinjski Bistrici pripravila tudi letošnje gorenjsko srečanje otroških gledaliških skupin.**

VEČER Z NADO SEVER

Radovljica - Linhartov oder in galerija Šivčeve hiše bosta v torek, 2. aprila, pripravila **predstavitev nove pesniške zbirke Nade Sever "Krpice".** Večer s pesnico bo v galeriji Šivčeve hiše ob 19.30 uri.

KULTURNI KOLEDAR

KRANJ - V prostorih Gorenjskega muzeja, Tavčarjeva 43, so odprte razstave: ***Gorenjski kraji in ljudje v I. in II. svetovni vojni, Po sili vojak in keramika umetnic Sonje Rauter - Zelenko in Nine Zelenko.*** V Prešernovi hiši je na ogled razstava ***Male grafike iz zbirk Gorenjskega muzeja.*** V galeriji Mestne hiše je odprta razstava ***Nove pridobitve etnološkega oddelka Gorenjskega muzeja 1988 -1990.*** V Galeriji Bevisa razstavlja ***akad. slikar Jože Ciuha.*** V Galeriji Lipa razstavlja ***akad. slikarka Suzana Cotič. V Prešernovem gledališču*** bo v petek, 29. marca, ob 19.30 uri predstava ***Kdor skak, tisti hlap za abonma petek II. in izven,*** v soboto pa ob isti uri ***za abonma sobota II. in izven.*** V soboto bo ob 10. uri ***lutkovna premiera kranjske skupine Čačke Zakaj je krtek potreboval vrečo. Gauloises Blondes Club*** v Hotelu Creina nocoj ponuja ***koncert skupine Vocal Art.***

JESENICE - V galeriji Kosove graščine je do sobote na ogled ***razstava ročno izdelanih tkanin in unikatne keramike umetnic Nede Bevk in Janje Smole Cvelbar.*** V razstavnem salonu Dolik razstavljajo ***barvne in črnobele fotografije člani Foto kluba Tržič.***

RADOVLJICA - V galeriji Ekos, Trubarjeva 5 razstavlja ***Janko Korošec, član slikarske skupine 6 + 4.*** V Šivčevi hiši je na ogled ***razstava banderskih slik iz zbirk Gorenjskega muzeja v Kranju.*** V fotogaleriji Pasaža bodo danes odprli ***razstavo fotografij mladega jeseniškega fotoamaterja Sandija Novaka.*** V avli Občine Radovljica razstavlja ***slikar Branko Čušin.***

BEGUNJE - V Galeriji Avsenik je na ogled ***razstava slik priznanih jugoslovanskih slikarjev.***

LESCE - V galeriji Flamingo razstavlja ***likovna dela Bernarda Šmid.***

ŠKOFJA LOKA - V Groharjevi galeriji je na ogled razstava del ***slikarke Mirne Pavlovec.*** V galeriji Fara je odprta ***razstava slik petih članov škofjeloškega likovno umetniškega društva.*** V galeriji ZKO Knjižnica je odprta ***slikarska razstava Rada Dagarina Poslikani strop.*** V veliki dvorani hotela Alpetour so na ogled ***tapiserije Vide Janškovec.***

ŠKOFJA LOKA - V Galeriji loškega muzeja so na ogled ***lesorezi slikarja - grafika Staneta Žerka.***

TRZIČ - V paviljonu je na ogled ***razstava slik Vinka Hlebša.*** V Kurnikovi hiši je odprta ***razstava fotografij Sandija Čufarja. V župnijski cerkvi*** bodo v nedeljo, 31. marca, ob 10.30 uri izvajali ***Mozartovo cerkveno glasbo*** ob 200-letnici skladateljeve smrti.

KAMNIK - V Kavarni Veronika razstavlja ***slikar Tomaž Gostinčar.***

TKANINE IN KERAMIKA

Prodajna razstava ročno izdelanih tkanin in unikatne keramike oblikovalk Nade Bevk in Janje Smole Cvelbar v Kosovi Graščini na Jesenicah.

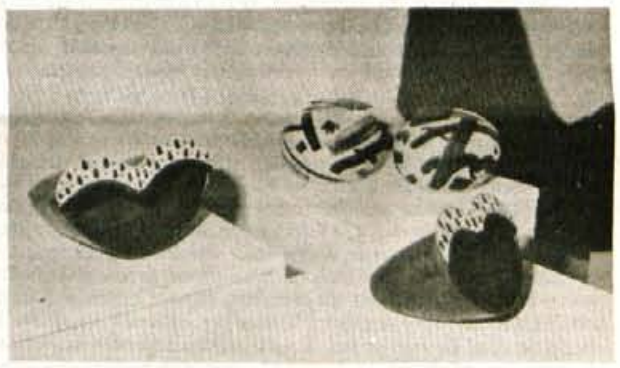

Izdelki **arhitektke in oblikovalke Nade Bevk,** ki se je šolala tudi na Danskem odlikujejo pristni materiali: volna, platno, lan in groba struktura ročno tkanega blaga, ki jo doseže z različno debelimi nitmi. Z bogastvom barv in njihovih nians ter s skrbno usklajenimi valovitimi progami v bistvu ustvarja tkano sliko. Različni barvni toni pogosto iste barve, vsak zase očrtan z linijami valovitih ali nalomljenih črt, sestavljajo podobe, te pa so včasih dopolnjene s tanko zlato ali srebrno nitko.

Tanja Smole Cvelbar je končala ljubljansko Akademijo za likovno umetnost. V njeni unikatni keramiki, čajnikih, skodelicah, posodah, v njihovi obliki in barvi, je mnogo domišljije. Uporabni in hkrati dekorativni izdelki odkrivajo njen kiparski pristop. Oblikovani so tako, da jih poljubno obrnjene lahko postavimo v prostor kot skulpturo. Pritegnejo razgibane oblike in dognana paleta barv. ● **Slavica Keržan**

Nastop lutkovne skupine iz Šmihela

SANJE O GOVOREČEM CVETU

Nadvse ganljivo je bilo v soboto videti lutkovno skupino iz Šmihela na avstrijskem Koroškem, ki je po dolgem času lahko zopet nastopila na domačih tleh: čeravno se je v teh kriznih časih ideja o Koroški kot delu Slovenije, razblinila, in je namesto nje vzklila nova, namreč da naj bo Slovenija del Avstrije, je o predstavi potemtakem povsem umestno zatrditi: nastop domače kulture v lastni hiši.

Za (slovensko) kulturo še vedno velja, da nima meja: to, kar tare lutkovno gledališče v Šmihelu, tare tudi lutkarje na Kranjskem v obče; recept za postavitev igre ni v vsebini, se pravi, kako bomo igrali, temveč, kakšne lutke bomo pokazali otrokom od petega do stopetega leta starosti. Reakcija, odziv gledalcev na igro je potem temu primerna: starejši otroci, ker so kulturni in ker se bojijo izpasti kot robavsi brez posluha za umetnost, se pustijo vleči za nosove, saj so, roko na srce, tega že vajeni. Malčki, tisti pravi, v katerih se pretaka duh resnice, pa takoj, nekoliko v zadrego staršev, bruhnejo v smeh, jok, ali prično klepetati s sosedom. Kaj njim mar za lepe lutke, saj jih imajo, celo lepše, že doma ali v vrtcu. Tega, česar nikoli nimajo, je malo posluha starejših, da bi se z njimi igrali. In ker starši nimajo časa za to, jih peljejo k nekomu, v lutkovni teater, ki je plačan za to, da z dobro, prepričljivo in zanimivo igro prevzame njihova srčeca, da se z njimi igra. A na žalost vedno ista pesem: otrok v lutkovnem teatru nima možnosti, da bi videl igro, gledališče v pravem pomenu besede, temveč pride le v nekoliko nenavadno prodajalno lepih igrač, ki niso zanimive, saj mu jih mama ne more kupiti. Zgodbica Milana Dekleve, »Sanje o govorečem cvetu«, je bila, glede na aktualnost besedila, odigrana nepodoživeto, mehanično in trdo: tako je zastor, ki je po dolgem času ponovno padal med dejanji, namesto da bi razplamenevalo napetost v duši, gledalce delal nervozne.

Tomaž Kukovica

GOSPODARSKI KOMENTAR

MARIJA VOLČJAK

Stečajna gneča

Kako hitro in zmedeno se pri nas spreminjajo gospodarske razmere, je moč najbolje pojasniti s stečaji. Še donedavna so bili za nas nekaj tujega, politika jih je preprečevala z denarnimi injekcijami, na katere so se bolniki tako navadili, kot se narkoman na mamilo, običajno sta jo družno zapičila partijski sekretar in bankir. Danes je stečaj že vsakdanja zadeva, po pretresu, ki ga je povzročil Elan, tudi medijsko niso več tako mikavni. Hiter zasuk spremlja zmeda, vladna politika glede stečajev je bila lani še razvidna, saj so z odlaganjem prispevkov vsepovsod preprečevali stečaje, zdaj pa je stečaj postal zatočišče za delavce, ki plač ne dobivajo več, saj se po njegovi objavi lahko takoj napotijo na zavod za zaposlovanje po socialno pomoč. Stečaji so torej postali stvar socialne in ne gole ekonomske računice, kar so v tržnem gospodarstvu. Potemtakem smo še daleč od njega, ravnanje politikov pa se bistveno ni spremenilo, le denarja za gospodarska mamila nimajo več.

Zmedo pa politiki zaradi narave svojega dela veliko lažje prenašajo kot sodniki, ki po novih zakonih odločajo, ali je podjetje zrelo za stečaj ali ne, kar se je najbolje pokazalo prav pri Elanu. Po črki zakona je bil zrel za stečaj in kranjski sodniki so se tako tudi odločili, vladni ministri pa so mencali, da zakon ni najboljši, da bi Elan vendar morali rešiti, ko pa jih je stečajna ekipa prosila za denar, mošnje niso razvezali.

Ko se danes oziramo nazaj, že lahko rečemo, da je bilo kranjskim sodnikom lani navkljub Elanu še dobro, saj se zdaj na gospodarskem oddelku zaradi stečajne gneče dobesedno dušijo v delu. Prenašajo jo toliko težje, ker si podjetja želijo, da bi bil stečajni postopek čim krajši, saj mnoga tako rešujejo presežke delavcev, kar velja zlasti za Iskrina podjetja. Zadrega pa je toliko večja, ker nekaj sodnikov, ki so nabrali prve izkušnje na tem področju, odhaja, v glavnem med odvetnike.

Kranjsko sodišče, ki z gospodarskim oddelkom pokriva vso Gorenjsko, je lani dobilo 27 stečajnih zadev, letos pa v dobrih dveh mesecih že 20, kar jasno pove, kako hitro narašča število stečajev. Za sodišče predstavlja to tudi denarni problem. Vsi stečajni postopki so praktično uvedeni na predlog SDK, kar pomeni, da stečajne stroške začasno plača sodišče. Stroški pa niso tako majhni, saj običajno postavijo izvedenca ekonomsko finančne stroke, ki pregleda poslovanje dolžnika in pogoje za začetek stečajnega postopka, sodišče pa mora plačati tudi objavo v Uradnem listu.

Pri tem prihaja do neumnosti, ki ji ni para, povzroča pa jo zmedenost gospodarskih razmer pri nas, bolje rečeno na hitro napisani zakoni, saj njihovi sestavljalci očitno niso pomislili na vse posledice, temveč so imeli pred očmi le spodbujanje podjetništva. Med podjetji, ki so prijavljena za stečaj, je vse več zasebnih, med dvajsetimi v letošnjem letu kar osem. Za ustanovitev so potrebovala pičlih 2 tisoč dinarjev; stečajni postopek pa stane vsaj 30 tisoč dinarjev, plačan bo iz proračuna, saj pri teh podjetjih običajno ni premoženja, ki bi šlo v stečajno maso. Država torej plačuje stečaje podjetij, ki so se zaradi izredno nizkega začetnega kapitala razrasla kot gobe po dežju in veliko jih je ostalo na papirju, njihovi lastniki pa nedvomno že dobro vedo, kakšen je najcenejši stečaj. Sicer pa jim to ni bilo težko izračunati, saj je bilo že pri ustanovitvi marsikomu smešno, da je začetni kapital znašal dva tisoč, sodna taksa za vpis v register 350 dinarjev, objava v Uradnem listu pa od tisoč do treh in pol. S tako nizkim začetnim kapitalom pa je bilo ustanovljenih 99,9 odstotka zasebnih podjetij. Stečajno gnečo žal povzročajo tudi takšne neumnosti.

MARJAN GRADIŠAR, direktor trgovskega podjetja Mercator-Preskrba Tržič

Vračanje lokalov ne bo preprosto

Pred dvema letoma so v centru na Bistrici 40 odstotkov prometa ustvarili s prodajo tujim kupcem, lani jih ni bilo, tudi letos ne.

Tržič, 26. marca - Blagovnica trgovskega podjetja Mercator-Preskrba v Tržiču je te dni v znamenju 20-letnice, pred dobrim mesecem so v Križah odprli diskontno prodajalno. Dve priložnosti za pogovor z direktorjem Marjanom Gradišarjem, ki bo čez nekaj mesecev odšel v pokoj, hiši je zvest že od leta 1954, vrsto let kot komercialni, zdaj enajsto leto kot direktor.

"Kakšna je trgovska konkurenca v Tržiču?"

"Naše podjetje je nosilec preskrbe v tržiški občini, kar danes pomeni le še skrb za občinske blagovne rezerve, to pa je predvsem obveznost in ne dober posel. V majhni občini, ki šteje 14.500 prebivalcev, se srečujemo z vse večjo konkurenco zasebnega sektorja, saj je v Tržiču že 31 zasebnih trgovskih lokalov in 28 zasebnih podjetij, ki se ukvarjajo z blagovnim prometom. Kupna moč v Tržiču pa je vse slabša, saj so gospodarske razmere še težje kot drugod, pred stečajem je BPT, težave imajo v Zlitu, v Tiku, v Peku si pomagajo s sindikalnimi prodajami."

"Kaj pa kupci iz sosednje Avstrije?"

"Pred leti so prihajali, leta 1988 in 1989 smo v naših prodajalnah, zlasti v centru na Bistrici, imeli blizu 40 odstotkov prometa s tujci. Lani je bilo ravno obratno, naši ljudje so množično odhajali po nakupe čez mejo, tujcev lani k nam ni bilo, tudi letos jih v glavnem ni, razlogi so znani in jih nima smisla pojasnjevati."

"Vaša trgovska ponudba je široka, kje je promet najbolj padel?"

"V glavnem povsod. Seveda iščemo nove prodajne poti, pohištvo, belo tehniko in podobno blago smo včasih prodajali na potrošniška posojila, zdaj na dvo do šestmesečno obročno odplačevanje, vendar je problem v tem, da se ljudje lahko zadolžijo le do tretjine plače, kar spoštujemo, plače pa so v Tržiču slabe. Štirikrat letno nastopamo na sejemskih prireditvah Gorenjskega sejma v Kranju, tam navezujemo stike s kupci od drugod in nekateri nato pridejo v Tržič, s konkurenčnimi cenami in s solidno postrežbo smo uspeli ustvariti zaupanje."

"Od kod prihajajo?"

"Zlasti iz Kranja, tudi iz Ljubljane, Kamnika, Domžal, Škofje Loke."

"Kakšen je bil lanski poslovni rezultat?"

"Pri vseh problemih in težavah, ki smo jih imeli lani, lahko rečem, da smo poslovno leto zaključili ugodno, seveda pa po naši zakonodaji nikoli ni dovolj dobička, da bi pokrili vse obveznosti."

"Kakšne so vaše plače?"

Za tržiške razmere povprečne, v primerjavi z ljubljanskimi pa bistveno slabše."

"Povsod preštevajo, koliko ljudi imajo preveč?"

"Že od oktobra 1989 na novo ne zaposlujemo več, odhodov ne nadomeščamo, s 170 na začetku lanskega leta je število zaposlenih doslej padlo na 154. Pred očmi imamo seveda tudi vprašanje deljenega delovnega časa, uvajanja evropskega delovnega časa, pa zakon o denacionalizaciji, tudi ta utegne zmanjšati zaposlenost."

"Zaradi vračanja lokalov, koliko je takšnih?"

"Gre za osem lokalov, ki so bili po vojni nacionalizirani, mi pa smo jih kasneje kupili od občine. Nekaj pa imamo tudi najemnih odnosov z bivšo stanovanjsko skupnostjo oziroma zdaj z občino. Ti lokali so bili po vojni enkrat, če ne dvakrat, nekateri celo trikrat preurejeni, sodelovali smo pri stroških vzdrževanja glavnega objekta, denimo pri popravilih streh, v te lokale so bila vložena znatna sredstvá, zato vračanje nacionaliziranega premoženja ne bo preprosto. Bivši lastniki na problem gledajo drugače, iz drugega zornega kota, potrebno bo najti skupni jezik, pripravljeni smo sodelovati, se pogovarjati, vendar na pošten način. Mi, ki smo zdaj v podjetjih, vendar nismo krivi, da so bili lokali takrat nacionalizirani, ne moremo mi zdaj ugotavljati, je bilo to upravičeno ali ne. Dolžni smo s temi objekti ravnati kot dobri gospodarji, dokler so še naši, direktor sam vendar ne more odločati o tem, kaj bo vrnjeno in kaj ne, toliko manj, ker smo vključeni v Mercatorjev poslovni sistem in imamo v podjetju kot delniški družbi 51 odstotkov zunanjih glasov. Dokler nimam v rokah nič uradnega, ne moremo nič dati."

"Dokler ne bo sprejet zakon?"

"Tako je."

"Kdaj je prišlo do povezave z Mercatorjem?"

"Trgovski podjetji Preskrba in Ljubelj (še prej Prehrana) sta se leta 1964 združili v Preskrbo, tri leta kasneje z Mercatorjem. Na referendumu smo izbirali med njim in Loko iz Škofje Loke, kolektiv se je 72-odstotno odločil za Mercatorja."

"Kaj je po Vašem mnenju odločilo?"

"Velikost in moč podjetja, ljudje so se odločili za večjega. Z obema pa smo imeli dobre poslovne odnose, z Loko jih imamo še danes."

"Odločitev je bila torej dobra?"

"Mislim, da je bila najbolj pomembna. Moram pa reči, da ni bila politična, sprejeta je bila brez kakršnekoli prisile. Celo nasprotno, politične strukture so bile v Ljubljani tedaj naravnane k združevanju z Emono, tedanjo Prehrano. Odločilno je bilo zaupanje, za kar je imel veliko zaslug tedanji komercialni direktor Mercatorja Janez Rozman. Prišel je, dogovorili smo se, kar je dejal, je držalo, tudi brez papirjev. Mercator je v Tržiču pridobil zaupanje ob izgradnji blagovnice, veliko jih je tedaj želelo sodelovati, od Živil do Merkurja, Kokre in Loke, vsi so bili zainteresirani, ko pa je bilo potrebno odpreti denarnico, se je izkazal Mercartor. Še pred gradnjo blagovnice je financiral izgradnjo skoraj 300 metrov dolge škarpe ob Bistrci, Tovarni kos in srpov pa je dal posojilo za preselitev."

"Danes ste v Mercatorju povezani že delniško, kaj vam pomeni vključitev v Mercatorjev sistem?"

"Mercatorjev poslovni sistem je že sklenil pogodbo z avstrijskim Sparom, kar za nas pomeni povezovanje z Evropo. Spar bo v sistem Mercatorja vložil določena sredstva, Mercator pa v naturalni obliki v Spar, odstopil mu bo tri velike prodajalne v Ljubljani, brez opreme in ljudi, zaposlene bo Spar izbral sam. Mercator bo Sparu dobavljal izdelke kamniške Ete, Mesne industrije Ljubljana, Ljubljanskih in Kranjskih mlekarn, pridelke kmetijskega kombinata Sevnica itd., skratka vseh, ki so v okviru Mercatorja. Naši izdelki bodo tako šli v izvoz, v maloprodajo pa bomo prek našega blagovnega centra dobili tudi Sparovo blago.

Rad bi dejal še tole, zaupanje v Mercator se je okrepilo tudi v pogledu varčevanja. Klub Mercator je že pred leti požel velik uspeh, zaupanje je ob krahu banke Les toliko bolj pomembno, s kuponov je zato prešel na komercialne zapise, s katerimi imajo ljudje pri nakupu popuste, seveda pa jim prinašajo tudi obresti." ● **M. Volčjak**

IZ GOSPODARSKEGA SVETA

Slabo zanimanje tujih turistov za našo deželo

Z začetkom aprila bo začel veljati poletni vozni red slovenskega letalskega prevoznika Adria Airways, z njim se bo v primerjavi z lanskim poletjem redni mednarodni promet povečal za približno polovico, domači pa bo ostal približno enak, manj poletov bo med Ljubljano in Beogradom, več letenja pa znotraj Hrvaške. Zaradi izredno slabega zanimanja tujih turistov za našo deželo je zelo upadel čartrski promet, Adria bo na čartrske polete v Carigrad, Rim, Bari, London in Pariz vabila domače potnike. Novo čartrsko linijo pa enkrat na teden uvajajo med Ljubljano in Malto, iz Dubrovnika pa bodo trikrat na teden leteli v Barcelono in Madrid.

Med novostmi je treba omeniti še lani odprte linije z Dunajem, Moskvo in Londonom, prihodnji mesec pa bo Adria v New Yorku podpisala pogodbo o medsebojnem sodelovanju z ameriškim Pan-Am in vzpostavljena bo direktna zveza med New Yorkom in Zagrebom, Adria pa bo poskrbela za povezave z drugimi jugoslovanskimi letališči. Posebno pozornost bo namenila tesnejšemu sodelovanju s hrvaškim Croatia Airlines.

Adria Airways je lansko leto prvič v dvajsetletni zgodovini končala z izgubo, čeprav je prepeljala 21 odstotkov potnikov več kot leto poprej. K izgubi so največ prispevale domače gospodarske razmere, zlasti precenjeni dinar, in zalivska vojna.

ZAVAROVALNICA TRIGLAV, d. d. LJUBLJANA
Območna enota KRANJ

Vabi k sodelovanju strokovnjaka, dipl. ekonomista:

s petimi leti delovnih izkušenj, ki bo lahko pokazal svoje sposobnosti na področju izvajanja zavarovanj.
Poskusno delo traja 6 mesecev.
Delo je strokovno zahtevno in zanimivo.
Od vas pričakujemo profesionalnost, samoiniciativnost in prodornost.
Nudimo vam možnost za osebni razvoj in strokovno izobraževanje.
Ponudbe naj kandidati pošljejo na naslov: ZAVAROVALNICA TRIGLAV, d. d. LJUBLJANA, Kadrovska služba, Oldhamska 2, KRANJ, v 15 dneh po tej objavi.

Svoboda gibanja na jubilejnem 30. sejmu Alpe-Adria

Najmočnejša vez med alpskimi mesti je turizem

Ljubljana, 27. marca - Vsaj tri ure časa si morajo vzeti obiskovalci letošnjega sejma Alpe-Adria, ki se odločijo, da si vsaj bežno ogledajo vse razstavne prostore. Tako se je že prve dni pokazala kot pravilna odločitev organizatorjev, Gospodarskega razstavišča Ljubljana, da nekdanji sejem Alpe-Adria, katerega del je bil namenjen prostemu času, del pa ureditvi doma, razdelijo na dve sejemski prireditvi. Prva poteka te dni in se imenuje Svoboda gibanja, druga, pod naslovom Svoboda bivanja pa se bo začela 9. aprila in bo trajala do 13. aprila.

Prvi del sejma pod naslovom Svoboda gibanja je namenjen predvsem predstavitvi sodelovanja med deželami Alpe Jadrana, predstavitvi mest in pokrajin pobratenih z Ljubljano ter tistemu delu, ki ga imenujejo vse za prosti čas. To pa je predstavitev turistične ponudbe, športa in rekreacije, navtike, kampinga in karavaninga ter avtomobilov in avtomobilske opreme. Ob tem delu sejma je pohvalno zlasti dejstvo, da so letos turistične agencije pripravile bogato ponudbo različnih aranžmajev tako doma kot v tujini in jo opremile tudi s cenami (večinoma deviznimi, ki pa jih je ob datumih vplačil moč poravnati v dinarjih). Ko smo listali po Kompasovem ceniku, smo ugotavljali, da bo za tedensko počitnikovanje v hotelih B kategorije na naši obali treba največkrat odšteti od 300 do 500 mark, cenejše pa so cene v pred in po sezoni. Kot navadno je precej popustov za otroke, nekaj tudi za upokojence in družinske počitnice, še vedno pa je dosti možnosti najemov apartmajev.

Turizem in potovanja pa so tudi tista, ki še vedno dajejo glavni poudarek sodelovanju med deželami skupnosti Alpe Jadran in tako imenovani Delovni skupnosti alpskih mest, ki se je ob letošnjem sejmu prvič predstavila na tiskovni konferenci. V Delovni skupnosti alpskih mest sodelujejo mesta alpskega loka Avstrije, Francije, Italije, Nemčije, Švice in Slovenije. Osnovna naloga delovne skupnosti je ugotavljanje skupne problematike, predstavljanje skupnih programov s področja turizma, kulture in ekologije in pospeševanje stikov in sodelovanj med mesti.

Veliko zanimanje obiskovalcev sejma Alpe Adria vzbuja razstavni prostor nove Zadružne turistične agencije Vas, kjer je bilo na zalogi vedno kaj domačega za pod zob. Ogledali so si ga tudi predstavniki naše in avstrijske Gospodarske zbornice. Foto: V. Stanovnik

Gospodarska zbornica Avstrije je v torek pripravila "Avstrijski dan". Predstavitev gospodarstva sosednje dežele je na spremljajoči tiskovni konferenci podal Karl Koffer, predsednik Trgovinske zbornice za Koroško, ki je povedal, da je zbornična organiziranost avstrijskega gospodarstva za območje Slovenije in Hrvaške zastopana preko avstrijskega delegata dr. Gerharda Supancica v Zagrebu, v pripravi pa je tudi program, po katerem bo Gospodarska zbornica Avstrije imela posebnega trgovinskega delegata tudi za Slovenijo. Vzrok temu je tudi dobro sodelovanje z Gospodarsko zbornico Slovenije, saj je bila lanska zunanjentrgovinska menjava med Avstrijo in Slovenijo več kot 7 milijard šilingov. O interesu slovenskega gospodarstva za povečanje sodelovanja z Avstrijo pa je na tiskovni konferenci govoril predsednik slovenske Gospodarske zbornice Tomaž Košir. ● **M. Va.**

Med našimi mesti so je v skupnost vključilo že šest mest: **Jesenice, Radovljica, Kamnik, Ljubljana, Maribor in Rogaška Slatina.● V. Stanovnik**

ODPRITE STRANI

Odprte strani

RASTKO MOČNIK
PREPOROD HUMANISTIČNIH ŠTUDIJ

TOMAŽ KUKOVICA
KRONOLOGIJA IN DIALEKTIKA AFER: DEMOKRACIJA BREZ NEDOLŽNOSTI

MURFI M. EINHEIT
FOTOGRAFIJE, STRIP, DESIGN

Urednikova beseda

Današnje Odprte strani so nekoliko drugačne kot običajno: pripravili so jih mladi intelektualci pri ljubljanski filozofski fakulteti in v njih spregovorili predvsem o kulturi. Preberite, morda boste zvedeli kaj novega!
Prihodnji teden bodo izšle Odprte strani, katerih osrednja tema bo druga svetovna vojna - ob 50-letnici napada hitlerjevske koalicije na Jugoslavijo.

Leopoldina Bogataj

ODPRITE STRANI

DISKURZ O HUMANISTIKI

PREPOROD HUMANISTIČNIH ŠTUDIJ

Že nekaj časa - že leta, nemara kar desetletja - humanistične študije doživljajo nov razcvet. Dokazov zdaj ni več treba iskati, ponujajo se kar sami v knjižnih obvestilih založb, v tematskih številkah kulturnih revij, na oglasnih deskah fakultet; razberemo jih lahko v zanimanju široke javnosti za kulturo antike, v zahtevah po obnovitvi klasične gimnazije; številne vede se ponovno utemeljujejo, iščejo novo enotnost, ki jih vrača k nekdanjemu skupnemu obzorju humanistike.

V naših krajih je mejnik, s katerim je »renesansa humanistike« utrdila točko, ko se proces ni več mogel spriditi, ustanovitev knjižne zbirke **Studia humanitatis** leta 1985. V skladu s skromnostjo, ki je za humanistiko od nekdaj bila etični moment njene vednostne strategije, so **Studia humanitatis** zbirka **prevodne** literature; zaradi skromnosti siceršnjih razmer se zbirka omejuje na prevajanje odločilnih del našega stoletja - čeprav se prevodne lakune iz preteklosti širijo z vsakim novim prevodom iz sedanjosti; s podjetnostjo, ki je humanistiko že večkrat ohranila pri življenju, ko je sicer že vse kazalo na njeno izumrtje, zbirka ob vsakemu prevodu objavlja spremno besedo - ta prevedeno delo umešča v tok njegove discipline, v sestavo splošne kulture in v sedanje sorednice domačih teoretskih prizadevanj. Rekli bi lahko, da spremna beseda v teoretski poduk in razsvetljensko veselje prevaja trpljenje, ki ga je prevajalec vložil v prevod vsakokratnega dela: prevod marsikaterega dela od prevajalca namreč zahteva, da zasnuje celo vedo, ki je dotlej manjkala v slovenski kulturi. Če mu že ni treba ustanavljati vede, jo mora pogosto obuditi iz zgodovinske pozabe; ali vsaj prenesti v slovenščino nov miselni način, brez nasilja prilagoditi slovensko govorico dotlej neznani misli - res, fingirati mora poprejšnji razvoj, v slovenščini neobstoječo preteklost vede, ki se v času njene zrelosti izkristalizira v značilen »žargon«. Vednost se iz jezika v jezik ne prenaša le kot »snov«; preden je mogoče prestaviti dognanja ali teoretske sheme, je treba prenesti jezikovne strategije, ki so do teh dognanj in shem pripeljale; in vednost se utrdi v kulturi tega ali onega jezika, ko njene strategije postanejo jezikovne navade, med katerimi je mogoče izbirati in na podlagi katerih je mogoče izdelovati nove strategije, nove sheme in dognanja.

Po ovinku čez humanistično »prakso« smo s tem prišli do ene temeljnih potez humanistične »teorije«: humanistika se je od nekdaj razumela bolj kot tehnološka veščina, kot obrtna vednost o **strategijah** - bolj kakor pa je zase mislila, da naj bi bila stroj za proizvodnjo »dognanj«, kaj šele »resnic«. Humanistika kot retorika, kot pravo, kot zgodovinski poudarek je bila od nekdaj **tehnologija** za urejanje medčloveških razmerij - in ni ji bilo kdo ve koliko do tega, da bi veljala za znanost o resnici teh odnosov. To je bil v znanstvenem novem veku eden glavnih razlogov za poniževanje humanistike; na drugi strani pa ta stalna zavezanost humanistike praksi medčloveških razmerij opozarja, da njena zveza z drugim pomenom besedi »human, humanističen« ni naključna, da ni »zgolj« etimološka: humanistika kot veda izhaja iz podmene, da vsakdo nosi svojo resnico s seboj, da jo s svojimi dejanji in opustitvami, s svojo držo in svojimi nakloni, skratka, v razmerjih do drugih »proizvaja« - natančneje: da se človeška resnica dogaja v razmerjih med ljudmi.

V družboslovnih »znanostih«, ki so se zgledovale po vzorcu eksaktnega naravoslovja in matematike, je humanistika še do nedavna veljala za nekakšno »predznanstveno preteklost«. Spor je že star - klasično ga je formuliral Vico v polemiki proti novodobnemu kartezijanizmu z govorom, s katerim je odprl šolsko leto 1708 na neapeljski univerzi. V izrecni vicovski obliki je vprašanje sicer kmalu zašlo v pozabo, poznanstvenje družboslovja v 19. stoletju ga je, na videz, odločilo eksaktnosti v prid - a že na začetku sociologije, z Durkheimom, se sproži »humanizacija«, značilna za linijo Durkheim - Mauss - Lévi- Strauss. Zadeva se giblje v spirali: za srednji vek, še za renesanso, so bili Stari tisti »drugi« svet, s pomočjo proučevanja katerega so sodobniki poskušali vzpostaviti razdaljo do tegob svojega časa; ob pretresu, ki ga je prineslo okritje neevropskih, zlasti ameriških ljudstev, so Stari rabili za ključ v iskanju razmerja do te drugosti; še Morgan je Irokeze proučeval s pomočjo starih Grkov; z Durkheimom, Maussom in sodobno antropologijo pa se zgodi odločilni preobrat - ko začno Stare, Grke in Rimljane, proučevati s pomočjo dognanj, nabranih med Avstralci in Polinezijci; poslej je le še korak do nove enotnosti humanistike, do novega koncepta človeškosti človeka, a tudi do novega umevanja »drugosti« - ko bomo na Slovence gledali skozi očala, ki so nam jih izbrusali Maori.

Paradni argument evropskega etnocentrizma, sicer tudi globoko zakoreninjen v določenem družboslovju, je razlika med »zgodovinskimi« in »nezgodovinskimi« družbami. Po tem umevanju naj bi zgodovinske zahodne družbe bile sposobne tudi zgodovinske znanosti o družbi, tj. o sebi in o drugih - medtem ko naj bi »nezgodovinske« družbe poznale samo statično mitološko misel. Humanistika naj bi po tej shemi pripadala »predzgodovini« zgodovinskih družb - manjkalo naj bi ji prav samo-osveščenje zgodovinskosti, katerega slutnjo lahko sicer razberemo iz Tukidida, rimskih zgodovinarjev, nemara še sem pa tja pri kakšnem kronistu srednjega veka - ki pa je vendarle v pravem pomenu monopol moderne, ko naj bi šele nastala »prava« znanost o družbi.

Pokazati pa je mogoče: da razdelitev na zgodovinske in nezgodovinske družbe ne velja; da je specializacija družboslovja v splošni zavesti »zgodovinskih« družb družbene znanosti potisnila v mitološki položaj; da je spontana »zgodovinska«

zavest pripadnikov zahodnih družb mitološka - a se te svoje narave prav zaradi svojih predsodkov ne more ovedeti; da je, naposled, obuditev humanistike odgovor na notranje protislovje zahodnega etnocentrizma - upajmo, da odgovor, ki bo to protislovje ustvarjalno razrešil.

Novejše raziskave napeljujejo na misel, da se mitološka misel in zgodovinska zavest ne izključujeta; številna »ne-zgodovinska« ljudstva natančno razločujejo med mitološkimi zgodbami in zgodovinskimi pripovedmi: v njihovih kulturah sta to dve različni govorni zvrsti, tako kakor sta, denimo, za nas dokumentarec in melodrama različna filmska žanra. Zvrsti se razlikujeta po kompozicijskih značilnostih: mit ima kanonično verzijo, ko se je mora vsak pripovedovalec držati: zgodovinska pripoved dopušča posameznikovo improvizacijo, vnašanje osebnih izkušenj in komentarjev ipd.; pri mitu je pomembno, da se pove zgodba, merilo za to zvrst je tako rekoč pravilna kompozicija, medtem ko je pri zgodovinski pripovedi važno, da se prikažejo podrobnosti, dogodki - merilo za to zvrst je »resničnost«. Pri mitu govor razlaga in pojasnjuje temeljna vprašanja občestva in posameznikov; zgodovinska pripoved prikazuje, obnavlja verjetno povezanost med dogodki in dejanji. Zgodovina pripoveduje, **kaj** se je zgodilo; mit pojasnjuje, **zakaj** se je zgodilo. Medtem ko so zgodovinske pripovedi južnoameriških Indijancev o lovcih na sužnje, trgovcih, misionarjih, popotnikih bolj ali manj enake poročilom tamkajšnjih belcev o istih ljudeh in dogodkih, pa vprašanja, kakršna so, denimo, odkod belci, odkod njihova premoč ipd. obdelujejo miti: v Južni Ameriki ta problem zelo pogosto obravnavajo s pomočjo mita o dveh bratih, starejšem, ki je močan in neumen, in mlajšem, ki je šibak in premeten. Mlajši brat ukane starejšega in si tako pridobi moč nad njim; mlajši brat, ki odide na Vzhod in se pozneje zmagovito vrne, je belec - zgodba pa ima isto osnovno strukturo kakor mit Stare zaveze o Ezavu in Jakobu. S tole razliko: medtem ko je v biblijski mitologiji robati in močni Ezav človek divjine, materin ljubljenec Jakob pa je kulturni junak - je v južnoameriških mitih belec človek narave, Indijanec pa človek kulture. Premik je razumljiv, saj mora mit, ta za občestvo utemeljitvena zgodba, izhajati iz etnocentrične optike - in starejši brat Waribi ima za Indijance Barasana enako funkcijo kulturnega heroja kakor mlajši brat Jakob za Izraelce. Ob vseh krutih zgodbah, ki jih vedo Indijanci povedati o posamičnih belih lovcih na sužnje, najemniških razbojnikih, misionarjih in trgovcih, pripovedujejo tudi mitsko zgodbo, po kateri je beli človek vendarle - brat.

Naša civilizacija je kultura razvrščanja, natančno oddeljenih in izključujočih se predalčkov: zato v njej ni mogoče, da bi o isti stvari pripovedovali s pomočjo dveh govornih zvrsti. Različne zvrsti govorijo o različnih »predmetih«: fizika in kemija sicer obe govorita o »naravi«, a njuna predmeta sta različna - ta znanstvena paradigma se v našem mišljenju samodejno prenaša tudi na druga, tudi na človeška področja. Po tem modelu tam, kjer že obstaja znanstveni govor, ne more biti kakšnega drugega govora: to je strukturno nujno (za vsak »predmet« en in en sam diskurz), pa tudi vrednostno zaželeno (znanstveni govor je »več vreden« od drugih govorov; tudi če bi se lahko odločali, kar se iz strukturnega razloga tako in tako ne moremo, bi torej izbrali »znanost«). Zgodovina kot predmet za nas potemtakem izključno pripada zgodovini kot znanosti. A naše družbe so po svojem lastnem umevanju »zgodovinske«: kar zgodovinski vedi nalaga tolikšno strukturno in vrednostno breme, da ga ni mogoče nositi; zgodovinopisje ne more izpolniti pričakovanj. Ena izmed zasilnih rešitev je podvojitev zgodovinske vede na znanost o preteklosti in znanosti o sedanjosti - na zgodovino in družboslovje.

Mitologije v tem modelu - vsaj po mnenju njegovih domorodcev - ni. Sodobne družbe zase nasploh menijo, da niso mitološke. Prav to pa povzroča samodejno in nenadzorovano mitologizacijo vsakdanje obče zgodovinske zavesti. Zadosti je, da poslušamo, denimo, vsakdanji politični govor, pa bomo opazili, da nam v okviru razdelitve na »prej« in »zdaj« pripoveduje - pravljice, torej: mite. Opazimo lahko še več: bolj ko neki čas, bolj ko neka pozicija zase misli, da je drugačna od preteklosti, izraziteje mitološka je njena podoba o tej preteklosti, izraziteje mitološko prikazuje svojo drugačnost od nje. Sklepamo torej lahko, da je proizvodnja sedanjosti skozi proizvodnjo preteklosti tudi pri nas, kakor pri »nezgodovinskih« družbah, stvar mitologije. S to pomembno razliko, da se za »nezgodovinske« družbe miti dogajajo v neki davni preteklosti, ki je načelno ločena od zgodovinskega časa; mi pa se - prav ker ne priznavamo razlike med mitom in zgodovino, saj ne priznavamo, da bi naša misel ustvarjala mite - pretvarjamo, kakor da za nas obstaja en sam - »zgodovinski« - čas in ena sama - zgodovinska - zavest o njem. Ko pa ni več zavesti o razlikah med govornimi zvrstmi, te zvrsti tudi same le stežka ohranjajo svojo različnost: pomislimo le, kako pristno »mitološko« deluje v vsakdanji zavesti, v vsakdanjem govoru sama zgodovinska znanost. Kadar se ta govor sklicuje na znanost (kadar pravijo: »to naj proučijo zgodovinarji«; ali: »iz ugotovitev zgodovinopisja izhaja...«), ni sposoben, da bi hkrati vzpostavil merila, po katerih bi bilo mogoče ugotoviti, ali je to sklicevanje, ali je ta preskok iz enega žanra v drugi utemeljen ali koliko je upravičen; ker večina poslušalcev ne more vedeti, kolikšna je vrednost takega sklicevanja, mora govorcu pač verjeti »na besedo« - kar je pristna mitološka situacija. Dodali bi lahko, da tudi govorec ni v nič boljšem položaju: tudi on samemu sebi »verjame na besedo« ali, z drugimi besedami, proizvaja mit. - Zatajevanje mitološke misli v sodobnosti ima potemtakem za učinek spontano mitologizacijo občestvene zgodovinske zavesti - in to, da zgodovinska znanost v družbi mitološko deluje.

To pa pomeni tudi, da smo dozoreli za humanistiko: tajba mitoloških v sodobnih družbah je nekakšen mejni primer mitološke misli; zato vsekakor dragocen predmet antropološkega proučevanja. Formulacija zveni sicer ironično, a njeno ironijo je mogoče razumeti tudi strogo pojmovno: že od Hegla vemo, da je ironija drža raztrgane zavesti, ki svojih lastnih dejanj ne more več jemati popolnoma resno; zavesti, ki »ne verjame več vase«. Negativno ironično občutenje lahko dobi v humanistiki pozitiven naklon: ta minimalna »nevera«, ta razdalja do samega sebe je navsezadnje pogoj, da s seboj pridemo »na jasno«. Ker humanistika goji in kultivira to temeljno razdaljo, nam lahko omogoči, da obvladamo, doumemo in pojasnimo samoniklo raztrganost našega sedanjega zavedanja na mitologičnost vsakdanje zavesti in specialističnost zgodovinskih in družbenih ved. Za humanistiko sta torej zainteresirani obe strani: akademska veda in vsakdanja zavest. Z njeno pomočjo se sodobniki nemara lahko ovemo tistih prikritih zvrstnih preskokov, ki so slepa pega v naših odločitvah. Humanistika nam lahko pomaga, da doumemo, v čem smo določeni - iz česar bomo tudi spoznali, kje je naša svoboda; in torej odgovornost.

ODPRTE STRANI

RASTKO MOČNIK

AVTO ŠOLA ZŠAM
Škofja Loka - Kranj
TEČAJI:
- cestnoprometnih predpisov
- prve pomoči
OBČINSKI TESTI
PRAKTIČNA VOŽNJA
na vozilih GOLF
in OPEL CORSA
Informacije: 631-729

GLAS

GORENJSKI GLAS, PETEK, 29. MARCA 1991

Urednica priloge: Darinka Sedej; sporedi Leja Colnar; oblikovanje Igor Pokorn; lektorica Marjeta Vozlič

na vsakem koraku v starem delu mesta Kranja
Elita

Pomladansko čiščenje tudi na cestah. Foto: G. Šinik

V etnogaleriji SKRINA na Bledu

Razstava velikonočnih pirhov

Bled, 24. marca - Dobro leto dni je v blejskem trgovskem centru odprta etnogalerija Skrina, v kateri razstavljajo in prodajajo tipične slovenske tradicionalne izdelke in likovna dela priznanih slovenskih slikarjev in kiparjev. Ob letošnjih velikonočnih praznikih so že razstavljali pagance, butarice, te dni pa je veliko zanimanje zlasti za velikonočne pirhe in putke.

"Poleg putk imamo razstavljeni dve vrsti pobarvanih jajc - prekmurske remenke in belokranjske pisanke. Razstavljena imamo oba tipa, prvotni tip, ki je bil razširjen do leta 1920, to je trdo kuhano jajce pobarvano po sistemu batik, in izpihano jajce, ki se je uveljavilo po letu 1920 za časa griže, da so porabili rumenjak in beljak, jajce pa pobarvali in z njim okraševali velikonočni pušeljc. Razstavljenih imam tudi 123 različnih načinov pobarvanja belokranjskih pisank. Poleg tega so v prodaji tudi postni svetniki. Ker pa k velikonočnim praznikom sodi tudi šunka, je pri nas moč dobiti stojalo za rezanje šunke (morša). Razstavljene imamo različne jerbase, s katerimi se nese na žegenj in tipične slovenske IHS cekarje," je povedal dipl. etnolog Blaž Telban. ● **V. Stanovnik**

KAM NA VELIKONOČNO KOSILO

To nedeljo Vas vabimo na velikonočno kosilo v gostilno **LAKNER** na Kokrici pri Kranju. Poleg jedi z jedilnega lista Vam bodo ponudili še velikonočne jedi (suho šunko z domačim hrenom, pirhe, prato, orehovo potico...) Gostilna je odprta vsak dan, razen ponedeljka, od 10. do 22. ure. Ob koncu tedna popestrijo večer z živo glasbo. Telefonska številka je 22-890. **Gostilna Lakner želi vsem vesele velikonočne praznike!**

V DANAŠNJI PRILOGI PREBERITE

Bioritem tokrat posvečamo Andreju Štremflju, ki se odpravlja na osvojitev Južnega vrha v Himalaji, objavljamo rezultate žrebanja avtomobilske in glasbene nagradne uganke, pogovarjali smo se z režiserjem novega slovenskega filma Ječarji Marjanom Cigličem, z Glasovim fotoreporterjem Gorazdom Šinikom, zmagovalcem na novinarskem prvenstvu na Jahorini, ljubiteljem narodnozabavne glasbe bo marsikaj zanimivega nanizal Drago Papler pa še veliko drugega zanimivega branja boste našli v današnji šestnajstici.

VREME

Jasno in stanovitno vreme

Pratika nam za naslednji teden takole napoveduje vreme: v petek, 29. marca, bo megla, v soboto, 30. marca, je ščip, v nedeljo, 31. marca, veter, v ponedeljek, 1. aprila, stanovitno vreme, v torek, 2. aprila, mrzlo, v sredo, 3. aprila, jasno, v četrtek, 4. aprila pa stanovitno vreme..

LUNINE MENE

V soboto, 30. aprila, je ŠČIP ob 8. uri in 17 minut. Ker se Luna spremeni zjutraj, bo po Herschlovem vremenskem ključu dež ob severozahodniku in sneg ob vzhodniku. Po Herschlovem vremenskem ključu je vreme tembolj zanesljivo lepo, čim bližje polnoči se Luna spremeni in tembolj grdo, čimbližje poldnevu se Luna spremeni.

SNEŽNE RAZMERE

Soriška planina: 50 cm mokrega snega, naprave obratujejo, tekaška proga je urejena, **Vogel**: 75 cm mokrega snega, **Krvavec**: 15 cm novega snega na 10 do 34 cm podlage, **Zelenica**: do 90 cm snega.

Don Mentony band bo pel v Bašlju

Natančneje, pri Jerneji Robleku v Bašlju 62, ki je pravilno odgovorila, da je najpopularnejša skladba te skupine Dobra mrha - in bila seveda izžrebana. Kdaj jo bodo priljubljeni glasbeniki obiskali in ji zaigrali, bomo še sporočili.

TRGOVINA
UGODNIH NAKUPOV
ŠPAROVEC
SPAR MARKET
STRUGA - STRAU
Tel.: 9943-4227-2349

1. PROGRAM TV SLOVENIJA

8.50 Video strani
9.00 TV mozaik
9.00 Klub Klobuk
10.10 Simenon, TV nanizanka
14.50 Video strani
15.00 Svet na zaslonu, ponovitev
15.30 Sova, ponovitev
16.50 EP Video strani
16.55 Poslovne informacije
17.00 TV dnevnik
17.05 TV mozaik: Tednik, ponovitev
18.05 EP Video strani
18.10 Spored za otroke in mlade
18.10 Zgodbe o Poluhcu: Kako je Poluhec premagal velikega stepnega volka, lutkovna igrica
18.25 Mesečeva ura, angleška nadaljevanka
18.55 Risanka
19.15 TV okno
19.30 TV dnevnik
19.55 Vreme
19.59 Zrcalo tedna
20.20 Uganka Kumranskih rokopisov, avstralska dokumentarna oddaja
21.15 Popolni vohun, angleška nadaljevanka
22.15 TV dnevnik
22.40 Sova
Dragi John, ameriška nanizanka
Odiseja 2010, ameriški film
1.00 Video strani

2. PROGRAM TV SLOVENIJA

15.00 Praga: Tenis - Davis cup: ČSFR - Jugoslavija, prenos
17.30 Regionalni programi TV Slovenija - studio Maribor: Tele M
18.50 Jesenice: SP v hokeju na ledu skupine B: Jugoslavija - Francija, prenos
21.00 Luciano Aampaoli: Pasijon po očetu, oratorij
22.00 Tenis - Davis cup: Jugoslavija - ČSFR, posnetek iz Prage
23.30 Satelitski programi - poskusni prenosi
0.15 Yutel, eksperimentalni program

1. PROGRAM TV HRVATSKA

9.15 Poročila
9.20 TV koledar
9.30 Povejte, kaj naj počnem, dokumentarna oddaja za mlade
10.00 Šolski program
10.00 Edukon, kontaktna oddaja
11.30 Boj za obstanek
12.00 Poročila
12.10 Video strani
12.20 Satelitski program
13.35 Nero, opera
16.20 Video strani
16.35 Poročila
16.40 TV koledar
16.50 Pokličimo 93
17.00 Iz zgodovine glasbe: Josip Štolcer - Slavenski
17.30 Hrvaška danes
18.15 Povejte, kaj naj počnem, dokumentarna oddaja za mlade
18.45 Polna hiša, ameriška nanizanka
19.10 Risanka
19.30 TV dnevnik
20.00 Boris Papandopulo: Pasijon našega gospoda Jezusa Kristusa po Janezu, glasbena oddaja
21.10 Rim: »Via Crucis«, maša papeža Janeza Pavla II, prenos iz Koloseuma
21.35 TV dnevnik
22.55 Tatovi milnatih oper, italijanski film
0.25 Yutel
1.25 Poročila

TV HRVATSKA 2

11.45 Video strani
11.50 Dober dan
Spregledali ste - poglejte
12.00 Splošna praksa
12.50 Kvizkoteka, ponovitev
14.05 Najljubši sin, ponovitev ameriške nadaljevanke
15.00 Tenis za Davisov pokal: ČSFR - Jugoslavija, prenos
18.55 Jesenice: SP v hokeju na ledu: Francija - Jugoslavija, prenos
21.30 Dober večer
21.35 Nostalgija, dokumentarni film
22.10 Alf, ameriška humoristična nanizanka
22.35 Naftalina
23.30 Poročila
23.50 Cinema, francoska nadaljevanka

TV KOPER

16.00 Športne oddaje
18.30 Program v slovenskem jeziku
18.45 Odprta meja
19.00 TV dnevnik
19.20 Videoagenda
19.25 Čarobna svetilka, otroški program
Leo, kralj džungle, risanka
Bober, Don Chuck, risanka
20.00 Skrivnosti sveta, dokumentarna oddaja
20.30 Sarin dnevnik, TV nanizanka
21.30 Leteči zdravnik, serija
22.20 TV dnevnik
22.30 Športna rubrika

TV AVSTRIJA 1

9.00 Čas v sliki in
Pravica do ljubezni, ponovitev
9.30 Disputationes
10.30 Maraton upanja, kanadski film
12.10 Nekoč
12.15 Rojstni kraji srednje Evrope
13.00 Čas v sliki
13.10 Mi, ponovitev
13.40 Raji živali
14.05 Tatovi koles, italijanski film
15.30 Otroški program
15.35 Alfred J. Kwak, risanka
16.00 Am, dam, des
16.20 Kotiček za živali
16.35 Jaz in ti, pregled programa za prihodnji teden
16.55 Mini čas v sliki
17.05 Tako ali drugače
17.30 Mini kviz
17.55 V 80 dneh okoli sveta, risanka
18.00 Pravica do ljubezni, serija
18.30 Pod eno streho, Novi začetek
19.20 Znanje danes
19.30 Čas v sliki
19.53 Vreme
20.00 Šport
20.15 Jesensko mleko, nemški film
22.00 Platoon, ameriški film
23.55 Hunter, Skrivnostna fotografija
0.40 Čas v sliki

TV AVSTRIJA 2

8.30 Vremenska panorama
13.05 Johann Sebastian Bach: Janezov pasijon BMW 245
15.01 Pasijon iz Mettmacha
16.05 Borzna poročila
16.20 To je ostalo od dvoglavega orla, dokumentarna oddaja
16.30 Znamenja in križišča, oddaja koroškega deželnega studia
17.30 Calandski bobni, velikotedenski običaji v Španiji
18.15 Maša, prenos iz Kremsa
19.00 Lokalni program
19.30 Čas v sliki
19.45 Biblijske zgodbe
20.15 Univerzum: Divja obala
21.00 Po rdeče-belo-rdečih sledovih, Avstrijci v Indiji
22.00 Čas v sliki
22.25 Šport: SP v hokeju - skupina B, Poljska - Avstrija, iz Ljubljane
23.00 Sedmi kontinent, avstrijski film
0.45 War Requiem, britanski glasbeni film
2.30 Čas v sliki

1. PROGRAM RADIO SLOVENIJA

4.30-8.00 Jutranji program - glasba - **9.05** Glasbena matineja - **11.05** Petkovo srečanje + glasba - **12.00** Poročila - na današnji dan - **15.30** Dogodki in odmevi - **16.00** Od melodije do melodije + EP - **17.00** Studio ob 17.00 in glasba - **18.05** Vodomet melodij - **19.00** Radijski dnevnik - **19.45** Z zabavnimi ansambli - **20.30-23.00** Slovencem po svetu - **23.05** Literarni nokturno - Vladislav Stres: Izgon iz raja - **23.15-4.30** Nočni program - glasba

1. RADIO ŽIRI

16.00 - Napoved programa - EPP - obvestila - **17.00** - Pesem je pri nas doma - **19.00** - Odpoved programa -

RADIO TRIGLAV JESENICE:

FREKVENCE:
96,00 Mhz, 87,7 Mhz
96,8 Mhz
89,8 Mhz
96,8 Mhz
- Radovljica, Kranj, Kamnik, Domžale, ZL2 Bohinj
Jesenice
Gorenjesavska dolina

RADIO TRIGLAV JESENICE

11.45 - Pričetek, opoldanski telegraf, horoskop, Danes do 13. - Radio Sl., Domače novice I, Petkov ocvirk, Dogodki in odmevi - Radio Sl., obvestila, Domače novice II, Kamen spotike, čestitke - **19.00** - Zaključek -

FILMNET

7.00 Down Memory Lane, kolaž skečev **9.00** Ishtar, komedija; Warren Beaty, Dustin Hoffman **11.00** Cyrano de Bergerac **13.00** Prisoners of Inertia, komedija; Christopher Rich, Amanda Plummer, Mark Boon **15.00** Ran, ep Akire Kurosawe **19.00** Best Friends, komedija; Burt Reynolds, Goldie Hawn **21.00** The Iron Triangle, akcijski film; Beau Bridges, Haing S. Ngor, Johnny Halliday **23.00** Punchline; Tom Hanks, Sally Fields **1.00** The Birds, klasična srhljivka Alfreda Hitchcocka; Tippi Hendren **3.15** The Wild Angles; Nancy Sinatra, Peter Fonda **5.00** Three Fugitives, komedija; Nick Nolt, Martin Short, Sarah Rowland

RTL PLUS

6.00 Buck James, serija **6.45** Risanke: Mask **7.10** Piff in Herkul **7.20** Rimske počitnice **7.45** Jetsonovi **8.10** Stekleni čeveljček, ameriški glasbeni film; Leslie Caron, Michael Wilding **9.40** 80.000 milj skozi vesolje, angleški znanstvenofantastični film; Ed Bishop, Michael Billington **11.00** Zadnji lov, ameriški vestern; Stewart Granger, Robert Taylor, Debra Paget **12.35** Neverjetne zgodbe, Večna uganka piramid **13.00** Kralj kraljev, ameriški film; Jefrey Hunter, Slobhan McKenna, Robert Ryan **15.35** Bratje Karamazovi, ameriški film; Yul Brynner, Maria Schell, Lee J. Cogg **17.55** Umetnost in sporočilo **18.00** Umor je napisala, serija; Angela Lansbury **18.45** Poročila **19.15** James Bond - Ljubezenski pozdrav iz Moskve, angleški film; Sean Connery, Daniela Bianchi, Robert Shaw **21.10** Dirty Dancing, ameriški film; Patrick Swayze, Jenifer Grey, Cyntia Rhodes **22.45** Igla, angleški vohunski film; Donald Sutherland, Kate Neligan, Christopher Cazenove **0.35** Fanny in Alexander, švedski film **3.35** Formula 1, VN Brazilije, ponovitev **5.35** Captain Power, risanka

SLOVENIJA 1 ura 2001

ameriški barvni film, 1984; scenarij in režija: Peter Hyams; igrajo: Roy Scheider, John Lithgov, Helen Mirren, Bob Balaban

Film je nadaljevanje Odiseje 2001. Devet let po izginotju vesoljske ladje »Discovery«, se v vesolje, v območje Jupitra, odpravi ameriško sovjetska ekspedicija, da bi razvozljala uganko. V vesoljski ladji je med drugim tudi oče superračunalnika, ki je povzročil katastrofo v prvem filmu. V orbiti naletijo na ostanke »Discoveryja«, v tvegani akciji poskušajo bivšo vesoljsko ladjo reaktivirati in pripraviti računalnik do govorjenja. Medtem opazijo ogromen črn monolit.

V tem času je na zelji pred vrati tretja svetovna vojna. Odnosi med »sovražnimi« člani ekspedicije so skrajno zaostreni, ko se pojavi Floyd, duh astronavta, ki je edini preživel katastrofo prejšnje vesoljske ladje in oznani čudežni dogodek. V resnici se rodi novo sonce in ta dogodek spravi razvnete Zemljane k pameti. Ponovno so odločeni, da si bodo s skupnimi močmi prizadevali za mirno osvojitev vesolja.

EUROSPORT

6.00 Poslovna poročila **7.00** D.J. Kat Show **8.30** Evrobika **9.00** Motošport, Formula 1 **10.30** Namizni tenis, US Open, ponovitev **11.30** Evrobika **12.00** Konjeništvo **13.00** Golf, Australian Masters **15.00** Tenis, Davidsov pokal, prenos **18.30** Konjeništvo - svetovni pokal **19.30** Poročila **21.00** Rokoborba **22.30** American Football, vrhunci svetovne lige **23.30** Deskanje, Super Fun Board **23.30** SP v hokeju, Skupina B: Nizozemska - Norveška, iz Ljubljane **1.30** Ski Report, ponovitev

Škofjeloškim odbornikom, ki so pred dnevi dobili vabila za 11. skupno sejo parlamentarnih zborov, svetujemo, da posebej pozorno pogledajo na datum sklica. Navajenim na seje ob ponedeljkih se jim namreč lahko zgodi, da bodo prihiteli v skupščinsko dvorano dan prezgodaj. Ko smo gruntali, zakaj nenadni premik s tradicionalnega ponedeljka na torek, nam je vžgalo: v ponedeljek je 1. april, dan vseh lažnivih kljukcev...

CENTER amer. melodrama CMERA ob 16. uri, amer. sodna drama NEDOKAZANA KRIVDA ob 17.45 in 20. uri **STORŽIČ** amer. erot. drama HENRY IN JUNE ob 17.30 in 20. uri **ŽELEZAR** amer. kom. TRIJE MOŠKI IN MLADA DAMA ob 18. uri, novozeland. avtobiogr. drama ANGEL NA MOJI MIZI ob 20. uri **KOMENDA** franc. thrill. NIKITA ob 19. uri **LAZE** amer. kom. PROBLEMATIČEN MULC ob 19. uri **ČEŠNJICA** amer. kom. MOŽ Z RDEČIM ČEVLJEM ob 20. uri **RADOVLJICA** amer. barv. film JEKLENE MAGNOLIJE ob 20. uri **BLED** amer. zab. film NEWYORŠKE ZGODBE ob 20. uri **ŠKOFJA LOKA** amer. akcij. film AMERIŠKI LOVEC ob 18. in 20. uri **ŽELEZNIKI** amer. akcij. film UMRI POKONČNO II. ob 19. uri

"Čačke": otroci lutkarji

Otroci, prvošolčki iz kranjske lutkovne skupine Čačke so pod mentorstvom Mite Muljavec pripravili novo lutkovno igrico Zakaj je krtek potreboval vrečo.

Krtku pri izdelovanju vreče poleg drugih živalic pomagata tudi žabec in ježek.

Pod imenom Čačke so se vsako leto z novo lutkovno uprizoritvijo predstavljale najprej vzgojiteljice iz vrtca, kasneje srednješolci, zadnji dve leti pa je zasedba precej mlajša. Vzgojiteljica Mita Muljavec je lansko leto za lutke navdušila nekaj otrok iz vrtca in zdaj, ko so kot prvošolci pripravili svojo drugo predstavo, upa, da bodo postali lutkovni podmladek, ki bo dal tudi kakšnega pravega lutkarja. Po lanski predstavi Zgodba o bolnem zvončku so letos **pripravili priredbo češke pravljice Kako je krtek dobil hlačke** (iz serije pravljic o krtku, po katerih so posneli televizijske risanke). Osnutke je izdelal Sašo Kump, lutke so delo Dušana Sokliča, predstavo pa s kitaro spremlja Boštjan Sever. Igrica z malo besedila in tembolj bogato animacijo je **primerna za predšolske otroke in mlajše osnovnošolce.** Osem malih lutkarjev je pretekle dni pridno vadilo, kar mimogrede so se vsi naučili vseh vlog in so tako drug drugemu dobra rezerva. Upajo, da bodo že spomladi s Krtkom nastopili tudi pred občinstvom na šolah.

Predzadnja predstava Lutkovnih sobot v organizaciji kranjske ZKO bo jutri, **v soboto, ob 10. uri v Prešernovem gledališču.** ● **T. J.**

Glasba

Novi, sveži val angleške glasbe

Skupini E.M.F. (Unbelievable, I belive) in KLF (What time is love, 3 AM Eternal) že poznamo.

The Banderas (This is your life) se počasi in vztrajno prebijajo. Izdali so tudi veliko ploščo, ki nosi ime Ripe.

Nekaj več pa danes o skupini Massive.

Začetki segajo v leto 1983, ko so se zbrali pod imenom The Wild Bunch. Kasneje so spremenili ime v Massive attack. Vendar glej! Vojna v Zalivu. Zaradi nje so fantje in dekle ponovno spremenili ime. Tako so sedaj preprosto Massive.

Prva pesem, s katero so pritegnili pozornost nase, se imenuje Unfinishead simphaty. Naslednja Daydreaming pa že napoveduje izzid velike plošče Blue Lines, ki bo izšla 8. aprila 1991 (UK).

"Zgodba o jazzu" v Kranju

Kranjski srednješolci so lahko 26. marca v kinu Center prvič prisostvovali kulturni prireditvi iz "PROGRAMA BIS", imenovani "Zgodba o jazzu". Pokrovitelj predstave je "Glasbena mladina Slovenije", "PROGRAM BIS" pa naj bi se razširil z Bleda, kjer se je začel, po vsej Gorenjski; program je namenjen oblikovanju občinstva različnih zvrsti glasbe.

Kranjski srednješolci so se tako lahko poučili o jazzu kar v živo - ob nastopu Big banda RTV Ljubljana pod vodstvom Jožeta Privška in gosta Ota Pestnerja; o jazzu, njegovi zgodovini in različnih stilih te glasbene zvrsti pa je spregovoril Peter Amalietti, avtor knjige Zgodbe o jazzu. Oto Pestner je na začetku zapel črnsko duhovno pesem Nobody knows, saj se je jazz razvil (tudi) iz duhovnih pesmi, nato pa sta Big band in Oto Pestner srednješolcem predstavila še naslednje stile jazza: ragtime, dixieland, tradicionalni jazz, bebop.... tako da se je občinstvo na koncu toliko razživelo, da je s ploskanjem zahtevalo "bis" - dodatek.

Mateja Jagodic

ČAR

Blaževa ul, 11, Škofja Loka

POMLADNA MODA ZA VSE, KI ŽELIJO NEKAJ NOVEGA:

- PULOVERJI IZ VOLNE IN BOMBAŽA
- MAJICE
- KRILA
- KRATKE IN DOLGE HLAČE
- VSE VRSTE MODNIH DODATKOV

Odprto do 10. - 12. in 15. - 18.30 ure, sobota od 9. - 12. ure.

VLJUDNO VABLJENI

NAJ VAS NE MOTI SPREMEMBA NAZIVA: DISKONT NADA po novem

TRGOVINA NADA

GRENC 2, 64220 ŠKOFJA LOKA, tel 064-632 094

S tem ste pridobili samo večjo izbiro blaga, cene pa so ostale diskontne

VELIKONOČNA PONUDA:

SUHI VRAT	135,00 kg
MOKA TIP 500	7,90 kg
SLADKOR	10,70
SLADKOR (pakiran)	od 12,30 do 13,50
OLJE CEKIN	19,90
RUM 1 l	43,90
PIVO (zaboj)	192,00

Na izbiro so vina po ugodnih cenah.

Vsem kupcem voščimo prijetne velikonočne praznike!

1. PROGRAM TV SLOVENIJA

8.25 Video strani
8.35 TV mozaik
8.35 Angleščina - Follow me
9.00 Radovedni Taček: Luč
9.10 Zbis: F. Rudolf: Štirideset zelenih slonov
9.25 Zgodbe o Poluhcu: Kako je Poluhec premagal velikega stepnega volka, lutkovna igrica
9.40 Alf, ameriška nanizanka
10.05 Periskopov raček: Programski jezik Logo
10.20 Zgodbe iz šoljke
11.20 Naša pesem '90: Jacobus Gallus
13.15 Video strani
13.25 Videogodba, ponovitev
14.10 Čudoviti svet bratov Grimm, ameriški mladinski film
16.20 Sova, ponovitev
16.50 EP video strani
16.55 Poslovne informacije
17.00 TV dnevnik
17.05 Športni dogodek
18.25 EP Video strani
18.30 Druga godba: Trinajsto prase z gosti
19.00 Že veste?
19.10 Risanka
19.15 TV okno
19.30 TV dnevnik
19.55 Vreme
19.59 Utrip
20.20 Žrebanje 3 x 3
20.35 ONA + ON
22.10 TV dnevnik, šport, vreme
22.30 Sova
Na zdravjel, ameriška nanizanka
Twin Peaks, ameriška nadaljevanka
Mož v rjavi obleki, ameriški film
1.15 Video strani

2. PROGRAM TV SLOVENIJA

10.00 Satelitski programi - poskusni prenosi
10.30 Štrbske Pleso: Finale svetovnega pokala v smučarskih skokih, prenos
14.00 Praga: Tenis - Davis cup: ČSFR - Jugoslavija, prenos
16.30 Satelitski programi - poskusni prenosi
18.30 Domači ansambli: Ansambel Ivana Ruparja, ponovitev
19.00 Muppet show: Tony Randall
19.30 TV dnevnik
20.15 Filmske uspešnice: Boter II, ameriški film
23.25 Finale svetovnega pokala v smučarskih skokih, posnetek iz Štrbskega Pleso
0.05 Yutel, eksperimentalni program
0.50 Satelitski programi - poskusni prenosi

1. PROGRAM TV HRVATSKA

8.15 Poročila
8.20 TV koledar
8.30 Vesela sobota, spored za otroke
10.00 Izbor šolskega programa
10.00 Izza zelenih vrat
10.30 Antika v Sredozemlju: Platon in Atlantida
11.00 Nemščina - Alles gute
11.30 Divji svet živali, angleška poljudnoznanstvena serija
12.00 Izbrali smo za vas
13.40 Tarzan v dolini zlata, angleški film
15.15 Mikser M, zabavna oddaja
16.00 Sedmi čut, oddaja o prometu
16.10 Narodna glasba
16.40 Ciklus B. Marjanovića: Vredno je videti, dokumentarni film
16.55 Odprto...
17.25 TV teden
17.40 Poročila
17.45 TV razstava
18.00 Berači in sinovi, TV nadaljevanka
18.55 Denver, poslednji dinozaver, risana serija
19.30 TV dnevnik
20.00 Pogovor tedna
20.15 Laura Lansing, ameriški film
21.50 Izseljena Hrvaška, dokumentarna oddaja
22.20 TV dnevnik
22.45 Športna sobota, TV Sarajevo
23.05 Fluid, zabavnoglasbena oddaja
23.50 Yutel
0.35 Poročila

TV HRVATSKA 2

11.20 Video strani
Spregledali ste - poglejte
11.30 Cinema, francoska nadaljevanka
12.55 Alf, ponovitev
13.20 Besede, besede, ponovitev
14.00 Praga: Tenis za Davisov pokal: ČSFR - Jugoslavija
17.00 Zadar: DP v košarki: Zadar - Partizan, prenos
18.30 Spregledali ste - poglejte
19.25 Dober večer
19.30 Glasbeni vsakdan
20.05 Individum v Heksagonu
23.25 Zakon v Los Angelesu, ameriška nadaljevanka
0.10 Chimera, angleška nadaljevanka

TV KOPER

16.00 Športne oddaje
18.30 Telerama šport
19.00 TV dnevnik
19.20 Videoagenda
19.25 Jutri je nedelja, verska oddaja
19.35 Čarobna svetilka - otroški program
Človek pajek, risanka
20.00 Dolgo povratno potovanje - TV movie
21.30 Leteči zdravniki, TV film
22.15 TV dnevnik
22.30 Športna rubrika

TV AVSTRIJA 1

9.00 Čas v sliki in
Pravica do ljubezni, ponovitev
9.30 Disputationes
10.30 Epilog, nemški film
11.50 Komična opera
12.00 Spomini
13.00 Čas v sliki
13.10 Nekoč
13.15 Biblija, italijanski film
16.00 Otroški Wurlitzer
17.30 Tako ali drugače
17.55 Kapitan Smodnik na črni svinji, risanka
18.00 Kuharske dobrote
18.30 Nogomet
19.00 Milijonsko kolo, nagradna igra
19.30 Čas v sliki, vreme
19.53 Vreme
20.00 Šport
20.15 Strastni bolnik, TV komedija
21.50 Srček, oddaja za zaljubiti z Rudijem Carrellom
22.15 Crackes, ameriški film
23.45 Čas v sliki
23.50 Priča, ameriški film; William Hurt, Signorney Weaver, Christopher Plummer, James Woods
1.05 Čas v sliki/Ex libris

TV AVSTRIJA 2

8.30 Vremenska panorama
15.50 Leksikon umetnikov
16.00 Borzna poročila
16.15 Kljub temu - drevo, portret
17.00 Ljuba družina
17.45 Kdo me hoče? - Živali iščejo dom
18.00 Pravica do ljubezni
18.30 Slika Avstrije
19.00 Avstrija danes
19.30 Čas v sliki, vreme
20.00 Kultura
20.15 Bratje Karamazovi, ameriški film
22.35 Čas v sliki
22.40 Šport
23.10 Evropski pokal amaterskih plesalcev
0.10 Čas v sliki

1. PROGRAM RADIO SLOVENIJA

4.30-8.00 Jutranji program, glasba - 8.05 Počitniško popotovanje od strani do strani + pionirski tednik - 9.05 Z glasbo v dober dan - 10.05 Kulturna panorama - 11.05 Radijski kabaret - 12.10 Naši poslušalci čestitajo in pozdravljajo - 14.40 Radijski Merkurček + EP - 15.30 Dogodki in odmevi - 15.55 Zabavna glasba - 16.00 Od melodije do melodije + EP - 17.00 Tedenski aktualni mozaik - 18.05 Znano in priljubljeno - 19.45 Z zabavnimi ansambli - 20.00 Radio na dopustu - 22.00 Zrcalo dneva - 22.30 Kratka radijska igra - 23.05 Literarni nokturno - Harry Kuhner: Pesmi - 23.15-5.00 Nočni program - glasba

1. RADIO ŽIRI

16.00 - 19.00 - Razvedrilno popoldne na valovih Radia Žiri - vmes EPP - pogovor s sponzorjem oddaje - 19.00 - Odpoved programa -

RADIO TRIGLAV JESENICE

11.45 - Pričetek opoldanski telegraf, horoskop, Duhovna obzroja, Danes do 13. - Radio Sl., Domače novice I, kuharski nasvet, tečaj angleškega jezika - BBC, Dogodki in odmevi - Radio Sl., obvestila, Domače novice II. Moja je lepša kot tvoja - Sobotno popoldne, čestitke - 19.00 - Zaključek -

SLOVENIJA 2 ura

BOTER 2

ameriški barvni film, 1974; režija: Francis Ford Coppola; igrajo: Al Pacino, Robert De Niro, Lee Strasberg, John Cazale, Diane Racino, Robert Duvall

Boter 2 se začenja s prvim obhajilom Anthonyja, Michaelovega prvorojenca, ki bo verjetno naslednik svojega očeta na čelu mafijske družine. Michaelu je uspelo po smrti dona Vita utrditi položaj svoje organizacije, ki jo vodi iz varne oddaljenosti Tahoea. Igralnice v Nevadi prinašajo izvrstne dobičke in Michael razmišlja, da bi posel razširil tudi v Havano na Kubi. Coppola se od časa do časa vrača v zgodovino družine Corleone, na prihod Vita v Ameriko, ko je s Sicilije zbežal pred mafijskim maščevanjem in se znašel v newyorški priseljeniški četrti Mala Italija, v kateri veljajo povsem enaka, okrutna, nasilna in maščevalna pravila. Če hoče obstati, mora sprejeti pravila igre. In tu se začne Vitov mafijski vzpon, ki ga po njegovi smrti nadaljuje sin Michael.

RTL PLUS

6.00 Risanke in serije: Rimske počitnice 6.20 Jetsonovi 6.45 Mask 7.10 V deželi dinozavrov 7.35 Dragi stric Bill 8.00 Konfeti, risanke: Wauzl, Medved Jogi, Scooby Doo 10.10 Risane serije: Jetsonovi 10.35 Mr. T. 11.00 Marvel Universum: Spiderman... Robocop, Spiederman 5000 12.05 Captain N 12.35 Heman 13.00 Super Mario Brothers 13.25 Teenage Mutant Hero Turtles 13.50 Ragazzi, glasbena oddaja 14.25 Lassie, Lassie in časovna bomba 15.10 Daktari 16.05 Angel se vrača 17.00 Cena je vroča 17.45 Čudovita leta 18.10 Akcija - novo v kinu 18.45 Poročila 19.00 Nogomet 19.30 Umor je napisala 20.15 Ljubezenske noči v Tajgi, nemški film 22.05 Vse ali nič, igra z besedami in tortami 23.30 Velika noč, prenos maše 0.50 Ljubezenske noči v Tajgi, ponovitev 3.30 Igla, ponovitev angleškega filma

KINO 30. marca

CENTER amer. melodrama CMERA ob 17. in 19. uri, amer. kom. ROSENCRANTZ IN GUILDENSTERN STA MRTVA ob 21. uri **STORŽIČ** amer. kom. MOŽ Z RDEČIM ČEVLJEM ob 16. uri, amer. erot. drama HENRY IN JUNE ob 17.30 in 20. uri **ŽELEZAR** amer. kom. ČEDNO DEKLE ob 17. uri, amer. kom. TRIJE MOŠKI IN MLADA DAMA ob 19. in 21. uri **DUPLICA** amer. kom. PROBLEMATIČEN MULC ob 19. in 21. uri **TRŽIČ** amer. akcij. thrill. STRAH PRED PAJKOM ob 18. uri, amer. trda erot. RAZUZDANA DAMA ob 20. uri **RADOVLJICA** amer. zab. film BRATSKA KRI ob 18. uri, amer. grozlj. DEMON V OMARI ob 20. uri **BLED** amer. zab. film NAJBOLJ NORI BOŽIČ ob 18. in 20. uri **BOHINJ** amer. zab. film TAM, KJER JE SRCE ob 20. uri **ŠKOFJA LOKA** amer. akcij. film UMRI POKONČNO II. ob 18. in 20. uri

NOVO V KINU

DOLGOLETNO PRIJATELJSTVO

ameriška drama; igrajo: Stephen Caffrey, Partick Cassidy, Brian Cousins, Bruce Davidson, John Dossett, Mark Lamos, Dermot Mulroney, Mary-Louise Parker, Michael Schoeffling, Campbell Scott

»Dolgoletno prijateljstvo« je pretresljiva pripoved o pogumu in osebnem junaštvu; kronika o ljudeh, ki se neznanemu in strah vzbujajočemu nasprotniku upirajo z ljubeznijo, upanjem in s prijateljstvom.

Film je izmišljena zgodba o ožjem krogu prijateljev, katerih življenja se bistveno spremene, ko usodnega dne leta 1981 New York Times objavi članek o izbruhu »redkega raka« med homoseksualci, danes znanega pod imenom AIDS.

V NEDELJO URE NAPREJ

V nedeljo, 31. marca, bomo v Evropi spet merili poletni čas. Z zimskega merjenja bomo na poletno prešli tako, da bomo ob 2. uri v noči med soboto in nedeljo urne kazalce premaknili za eno uro naprej. Poletni čas bo trajal do 29. septembra, ko bomo kazalce spet vrnili za uro nazaj.

1. PROGRAM TV SLOVENIJA

8.30 Video strani
8.40 Otroška matineja, Živ žav
9.30 Mesečeva ura, ponovitev angleške nadaljevanke
10.00 Čelje: Velikonočna maša, prenos
11.10 Ruševec, dokumentarna oddaja
11.40 Obzorja duha
12.00 Rim: Papeževa velikonočna poslanica in blagoslov »Urbi et orbi«, prenos s trga Sv. Petra
12.40 Ljudje in zemlja
13.10 Videomeh
13.40 Prisluhnimo tišini
14.20 Video strani
14.40 Saga o Forsytih, angleška nadaljevanka
15.30 Sova, ponovitev
16.55 Poslovne informacije
17.00 TV dnevnik
17.05 Golgota, francoski film
18.40 EP Video strani
18.45 Risanka
19.00 TV mernik
19.15 TV okno
19.30 TV dnevnik
19.55 Vreme
20.05 Ljubezen po kranjsko, ponovitev TV filma
21.20 Podarim - dobim
21.40 Zdravo
23.00 TV dnevnik, šport, vreme
23.25 Sova
Kremplji in praske, ameriška nanizanka
Kriminalna zgodba, ameriška nanizanka
0.40 Video strani

2. PROGRAM TV SLOVENIJA

9.40 V znamenju zvezd: Tehtnica, ponovitev nemške dokumentarne serije
10.10 Muppet show: Tony Randall, ponovitev
10.35 Strbske Pleso: Finale svetovnega pokala v smučarskih skokih, prenos
12.30 Titanic, ponovitev
14.00 Praga: Tenis - Davis cup: ČSFR - Jugoslavija, prenos
19.30 TV dnevnik
19.50 Ljubljana: SP v hokeju na ledu skupine B: Jugoslavija - Avstrija, prenos
22.15 Tenis - Davis cup: ČSFR - Jugoslavija, posnetek iz Prage
22.45 Finale svetovnega pokala v smučarskih skokih, posnetek iz Štrbskega Pleso
23.30 Športni pregled TV Črna Gora
0.15 Yutel, eksperimentalni program

1. PROGRAM TV HRVATSKA

8.30 Lathatar - horizonti, kronika v madžarščini
8.45 Poročila
8.50 TV koledar
9.00 Velikonočna bajka, oddaja za otroke
10.00 Split: Velikonočna maša, prenos
11.10 Dokumentarni film
11.55 Rim: Papeževa velikonočna poslanica in blagoslov »Urbi et orbi«, prenos s trga Sv. Petra
12.30 Poročila
12.35 Sadovi zemlje, kmetijska oddaja
13.35 Daktari, ameriška nanizanka
14.35 In tudi letos, izobraževalna oddaja
15.05 Televizijski družinski magazin
17.15 Zakaj te očka pušča samo, ameriški film
18.45 Leteči medvedki, risana serija
19.10 TV sreča
19.30 TV dnevnik
20.00 Štiriindvajset ur v življenju neke ženske, TV drama
21.15 Nafta, angleška dokumentarna serija
22.10 TV dnevnik
22.35 Športni pregled TV Črna Gora
23.20 Trio Orlando igra Mozarta
0.20 Yutel
1.20 Poročila

TV HRVATSKA 2

10.35 Video strani
10.40 Laura Lansing je spala tu, ponovitev ameriškega filma
12.15 Fluid, ponovitev
13.00 Športni program
Košarka: NBA liga
14.00 Praga: Tenis za Davisov pokal— ČSFR - Jugoslavija, prenos
Košarka: NBA liga
18.00 Persifal, opera
20.00 Sedma noč
20.30 Murphy Brown, ameriška humoristična nanizanke
21.00 Ljubljana: SP v hokeju: Jugoslavija - Avstrija, prenos
22.30 Nadaljevanje sedme noči
22.40 Velika noč ali skupaj navzgor, dokumentarec
22.50 Akvilina, dokumentarna oddaja
23.15 Gledališče komedija, reportaža
23.55 NLF, nagradna igra
0.00 Nočni klici
0.50 Rezultati avkcije

TV KOPER

16.00 Športne oddaje
18.00 »Tutti frutti«, glasbena oddaja
19.00 TV dnevnik
19.20 Videoagenda
19.25 Čarobna svetilka - otroški program
Človek pajek, risanka
20.00 Zgodil se je čudež
21.30 Globus, politična oddaja
22.00 TV dnevnik
22.10 Športna oddaja

TV AVSTRIJA 1

9.00 Čas v sliki
9.05 Orientacija, ponovitev
9.30 Evangeliščanska maša iz Rima
12.30 Tednik
13.00 Čas v sliki
13.10 Nekoč
13.15 Podnajemnik, ameriški film
15.00 Hiša v Jeruzalemu
15.05 Palček Nilsa Karlssona, 2. del
15.30 Kralj Artur in astronavt, ameriški film
17.00 X-large, oddaja za mlade
18.30 Pod eno streho, napačni sum
19.30 Čas v sliki
19.50 Šport
20.15 Pomlad junakov, TV film
22.10 Vizije
22.15 Mozartov koledar
22.20 Mitridate - re di ponte, opera
0.25 Hunter
0.10 Čas v sliki/Ex libris

TV AVSTRIJA 2

8.30 Vremenska panorama
9.00 Čas v sliki
9.05 Kulturni tednik
9.30 Lahko igram z vami?
10.40 Kitajski narodni cirkus
12.10 Boy Gobert o marionetnem gledališču
12.30 Iz moje biblioteke
13.00 Dober dan, Koroška, oddaja za koroške Slovence
13.30 Slike iz Avstrije
14.30 Umetnost v samostanu
15.00 Športno popoldne
Košarka: Finale evropskega pokala pokalnih zmagovalcev, iz Ženeve
17.15 Klub za seniorje
18.00 Pravica do ljubezni, telenovela
18.30 Slika Avstrije
18.55 Kristjan v času
19.00 Avstrija danes
19.30 Čas v sliki
19.45 Zgodbe iz biblije
20.15 Münchausen, nemški film
22.00 Čas v sliki
22.10 S tem tipom so same težave, ameriški film
23.45 Šport
0.45 Čas v sliki/Ex libris

1. PROGRAM RADIO SLOVENIJA

5.00-8.00 Jutranji program, glasba - **8.05** Radijska igra za otroke - **9.05** Pomnjenja - **10.05** Nedeljska matineja - **11.03-16.00** Naši poslušalci čestitajo in pozdravljajo - **16.00** Lojtrca domačih - **17.30** Humoreska tega tedna - **18.00** Priljubljene operne melodije - **19.00** Radijski dnevnik - **20.00-22.00** V nedeljo zvečer - **22.00** Zrcalo dneva - **23.05** Literarni nokturno - Jems Tate: Pesmi - **23.15-04.30** Nočni program, glasba

1. RADIO ŽIRI

9.00 - Napoved programa - EPP - radijski koledar - Alpetourovo turistično okence - kino - **10.00** - Minute za šport in rekreacijo - **10.15** - Vloga sveta staršev v šoli - **11.00** - Novice in dogodki - obvestila - mali oglasi - **12.00** - Nedeljska duhovna misel - **12.15** - EPP - **12.30** - Čestitke in pozdravi - **13.00** - Odpoved programa -

SLOVENIJA 1 SOVA

KRIMINALNA ZGODBA
Bordelska vojna

Požar. Prizadeti Leon Barsky, ki ga detektiv Nat Grossman pozna iz Chicaga, trdi, da je ogenj podtaknil Ed Saville, lastnik najboljše javne hiše v okrožju, kjer bi ga rad pregnal kot nevarnega tekmeca. Torello se sprva noče vmešati, saj gre po njegovem za vojno med bordeli. Potem pa policija prime Nata Grossmana zaradi kršitve več nevadskih zakonov. Mrtvo najdejo Sue Ellen, cipo, ki ni več hotela delati za Savilla in je pobegnila k Barskyju. Čudne stvari se godijo v okrožju Bannon. Torello in njegovi možje se morajo spopasti s pokvarjenim šerifom in pokvarjenim sodnikom.

RADIO TRIGLAV JESENICE

8.00 - Pričetek, Ura za najmlajše, Slovenci v svetu, špikov kot, kuharski nasveti, kupim - prodam, Nedeljsko popoldne **19.00** - Zaključek -

FILMNET

7.00 Journey to the far Side of 5the Sun **9.00** Walt Disney presents: Goofy's Guide to Success **11.00** What's up Doc **13.00** Cyrano de Bergerac **15.00** Tale Spin; Rascal **17.00** For keeps; Molly Ringwald

RTL PLUS

6.00 Risanke: Mr. T. **6.20** Captain N **6.45** Jetsonovi **7.10** Medved Jogi **7.35** Scooby Doo **8.00** Otroška oddaja **9.30** Stan in Olio - pogumna Škota, ameriški film **11.00** Teden, talks show **12.15** Transsibirija, z avtomobilom po Sovjetski zvezi **13.00** Moj oče je z druge planeta, serija **13.25** Knight Rider, Tat **14.15** James Bond - Ljubezenski pozdravi iz Moskve, ponovitev filma **16.10** Na konju, francoski film **17.45** Umetnost in sporočila **17.50** Kilometer 330, nemška country in kamionska glasba **18.45** Poročila **19.10** Dan kot nobeden drug, potovalni kviz **20.15** Aligator, ameriški film **21.55** TV Spiegel, magazin **23.30** Prime Time - pozna izdaja **22.50** Poker s smrtjo, kanadski film **0.30** Tatarska puščava, nemško-italijansko-francoska komedija **2.45** Aligator, ponovitev filma **4.10** Iščе se Johny, romunska parodija na vesterne

EUROSPORT

7.00 Hour of Power, verska oddaja **8.00** Fun Factory, za otroke **10.00** Trans World Sport, ponovitev **11.00** Košarka, Evropski pokal (m), vrhunci **12.00** Evrošport v nedeljo: Boks, velike borbe; Smučarski skoki, finale; tenis, Davisov pokal, četrtfinale: ČSFR - Jugoslavija; Golf, Florenz Open; Plavanje, svetovni pokal **20.00** Ameriški nogomet, svetovna liga: London Monarch - new York/New Jersey Knights

KINO 31. marca

CENTER amer. melodrama CMERA ob 17. uri, franc. thrill. NIKITA ob 19. uri, amer. film o aidsu DOLGOLETNO PRIJATELJSTVO ob 21. uri **STORŽIČ** amer. kom. MOŽ Z RDEČIM ČEVLJEM ob 16. uri, amer. trda erot. NAJBOLJŠA UČITELJICA ob 18. in 20. uri **ŽELEZAR** amer. kom. TRIJE MOŠKI IN MLADA DAMA ob 17. in 19. uri, prem. amer. vohun. film PARK GORKEGA ob 21. uri **DUPLICA** amer. kom. PROBLEMATIČEN MULC ob 10. uri, prem. amer. thrill. STRAH PRED PAJKOM ob 17. in 19. uri, amer. trda erot. RAZUZDANA DAMA ob 21. uri **TRŽIČ** amer. kom. PROBLEMATIČEN MULC ob 18. in 20. uri **RADOVLJICA** amer. grozlj. DEMON V OMARI ob 18. uri, amer. barv. film JEKLENE MAGNOLIJE ob 20. uri **BLED** amer. zab. film TAM, KJER JE SRCE ob 18. uri, amer. zab. film NEVYORŠKE ZGODBE ob 20. uri **BOHINJ** amer. zab. film NAJBOLJ NORI BOŽIČ ob 18. in 20. uri **ŠKOFJA LOKA** amer. akcij. film UMRI POKONČNO II. ob 18. in 20. uri **ŽELEZNIKI** amer. akcij. film AMERIŠKI LOVEC ob 19. uri

1. PROGRAM TV SLOVENIJA

8.50 Video strani
9.00 TV mozaik
9.00 Zbis: S. Rozman: Oblaček Pohajaček, oddaja za otroke
9.15 Gradimo mesto Živ Žav
9.30 Mladinski pevski festival Celje '85: Prosti program MMZ s Poljske in MPZ iz SZ
10.00 Utrip
10.15 Zrcalo tedna
10.30 TV mernik
15.00 Video strani
15.10 Obzorja duha, ponovitev
15.30 Sova, ponovitev
16.55 Poslovne informacije
17.00 TV dnevnik
17.05 Mozaik, ponovitev - Zdravo
18.30 Spored za otroke in mlade
18.30 Radovedni Taček: Kralj
18.50 Risanka
19.15 TV okno
19.30 TV dnevnik
19.55 Vreme
20.05 Primer Feliks Langus ali Kako ujeti svobodo, TV film
21.30 Osmi dan
22.15 TV dnevnik, vreme
22.40 400 let slovenske glasbe
23.20 Sova:
Avtoštopar, ameriška nanizanka
Kriminalna zgodba, ameriška nanizanka
0.40 Video strani

2. PROGRAM TV SLOVENIJA

16.00 Satelitski programi - poskusni prenosi
17.10 Podarim - dobim, ponovitev
17.30 Regionalni programi TV Slovenija - Studio Ljubljana
19.30 TV dnevnik
19.50 Ljubljana: SP v hokeju na ledu skupine B: Jugoslavija - Italija, prenos
22.15 Pesem je... zabavnoglasbena oddaja
23.10 Yutel, eksperimentalni program

1. PROGRAM TV HRVATSKA

9.15 Poročila
9.20 TV koledar
9.30 Čas za pravljico, oddaja za otroke
10.00 Šolski program
10.00 Poštni nabiralnik
10.15 Likovna umetnost
10.30 Bodite z nami
10.45 TV gledališče - W. Shakespeare: Hamlet
11.15 Family album, tečaj ameriške angleščine
11.45 TV Leksikon: Pesah
12.00 Poročila
12.10 Video strani
12.20 Satelitski program
15.40 Zagrebški panoptikum: Umazana parada za prestolonaslednika, dokumentarno igrana oddaja
16.30 Video strani
16.45 Poročila
16.50 TV koledar
17.00 Šolski program: Family album, tečaj ameriške angleščine
17.30 Hrvaška danes
18.15 Čas za pravljico, oddaja za otroke
18.45 Alpe Jadran
19.15 Risanka
19.30 TV dnevnik
20.00 Boljše življenje, humoristična serija TV Beograd
20.50 Sedem dni v svetu, zunanja politika
21.20 TV Dnevnik
21.40 Energetska prihodnost Hrvaške
22.30 Kinoteka Hollywooda: Gospa Parkington, ameriški film
0.00 Yutel
0.40 Poročila

TV HRVATSKA 2

16.15 Video strani
16.20 Dober dan
Spregledali ste - poglejte
16.30 Zakon v Los Angelesu, ponovitev
17.15 Nočni klici, ponovitev ameriške nanizanke
18.00 Dober večer
18.05 Rumena minutka
19.00 Sreča, nagradna igra
19.30 Velikani, dokumentarna serija
20.00 Risanka
20.10 Zgodba za lahko noč
20.15 Svet športa
21.15 Cosby show, ameriška humoristična nanizanka
22.40 Twin Peaks, ameriška nadaljevanka
0.10 Poročila
23.10 Mož, imenovan sokol, ameriška nadaljevanka

TV KOPER

16.00 Športne oddaje
18.00 Rojeni za življenje, dokumentarna oddaja
18.30 Program v slovenskem jeziku
18.45 Odprta meja
19.00 TV dnevnik
19.20 Videoagenda
19.25 Čarobna svetilka - otroški program
Stanlio in Olio
20.00 Veliki glasbeniki: L. V. Beethoven
20.30 Ponedeljkov športni pregled
21.00 Telerama šport
21.30 TV dnevnik
21.45 6. krog - šport iz zamejstva

TV AVSTRIJA 1

9.00 Čas v sliki
9.05 Ognjene kočije, britanski film
11.00 O sebi
12.15 Universum: Kalifornijska pustolovščina pod vodo
13.00 Čas vs liki
13.10 Sadeži zemlje
13.25 Naša hiša v Kamerunu, ponovitev nemškega filma
15.05 Palček Nilsa Karlssona, za otroke
15.30 Ciganska pravljica, risnaka
16.00 Profesor si ne more pomagati, ameriški film
17.40 X-large
18.30 Pod eno streho
19.30 Čas v sliki, vreme
20.00 Šport
20.15 Sreča in propad kralja otokarja, drama
23.10 Mozartovi dediči
0.10 Velikonočni jazz iz St. Gerolda
0.55 Čas v sliki

TV AVSTRIJA 2

8.30 Vreme - panorama
9.00 Čas v sliki
9.05 1000 mojstrovin
9.15 Ali ljubite klasiko
10.15 Čebela
11.00 Pomlad na Dunaju, slavnostni koncert Dunajskih simfonikov
12.45 V življenju ne moreš imeti vsega, šansoni
13.20 Orlacove roke, avstrijski nemi film
14.30 A lidl un majsse, Židovske pesmi in Hasidijske pripovedke
15.30 Computeranimation
15.45 Dunajska razstavnica, Rdeča preproga za zibko
16.00 Dunajska kuhinja, 4. del
16.45 Zimsko potovanje po Waldviertlu
17.30 Pravica do ljubezni, telenovela
18.30 Slika Avstrije
18.55 Kristjan v času
19.00 Lokalni program
19.30 Čas v sliki, vreme
20.15 Kraj dejanja, Tovariši
22.05 Čas v sliki
22.10 Beg v 23. stoletje
, ameriški znanstvenofantastični film
0.05 Šport
Hokej na ledu - skupina B, Nizozemska - Avstrija, iz Ljubljane
0.55 Čas v sliki

1. PROGRAM RADIO SLOVENIJA

4.30-8.00 Jutranji program, glasba - 7.00 Druga jutranja kronika - 8.05 Počitniško popotovanje od strani do strani - 10.00 Dopoldanski dnevnik: Informacije, gospodarstvo, glasba - 11.05 Izbrali smo... 12.30 Kmetijski nasveti - 14.20 Mladi na glasbenih revijah in tekmovanjih - 15.15 Radio danes, radio jutri - 15.55 Zabavna glasba - 17.00 Studio ob 17. in glasba - 18.05 Pihalne godbe vam igrajo - 20.00 Sotočja (prenos iz studia Radia Maribor) - 21.05 Zaplešite z nami - 23.05 Literarni nokturno - Anka Petričević: Ponovno te kličem - 23.15-4.30 Nočni program, glasba

RADIO TRIGLAV JESENICE

11.45 - Pričetek, opoldanski telegraf, horoskop, Danes do 13. - Radio Sl., pregled športnih dogodkov, Domače novice I, razgovor, Dogodki in odmevi - Radio Sl., obvestila, Domače novice II, aktualna tema, čestitke poslušalcev, glasbena rubrika - klasična glasba - 19.00 - Zaključek

SLOVENIJA 1 23.20

AVTOSTOPAR
Kaj, če sanjamo?

Todd Fields je gimnazijski učitelj, cigar konjiček je fotografiranje. Nekega dne ga ena izmed dijakinj, Roseanne, povabi k sebi, da bi si ogledal njene fotografije. »Ogled« se konča v postelji. Todd, ki je poročen, se zaveda, da s svojo učenko ne more imeti razmerja. Vendar pa ji zvečer da svoj prstan v opravičilo, ker se je v šoli čudno vedel do nje. Čeprav so bile to le sanje, ima prstan v resnici Roseanne. Njena ljubezen bo zagotovo uničila Todda Fieldsa.

1. RADIO ŽIRI

16.00 - Napoved programa - reklame - obvestila - 17.00 - Vroča tema: Štipendije - 17.30 - Zakajček - 17.45 - Dobrodišli v studiu - 18.00 - Radijska križanka - 19.00 - Odpoved programa

RTL PLUS

6.00 Super Mario Brothers, ponovitev 6.20 Kameli na konju, ponovitev francoske komedije 7.50 Velikonočni sprehod, ameriški glasbeni film 9.30 Stan in Olio v pobalinskih letih 11.00 Trije naredniki v Bengaliji, italijansko-španski film 12.35 Neverjetne zgodbe, Skrivnost Stonehengea 13.00 Umetnost in sporočilo 13.15 Zorrojeva kruta prisega, špansko-italijanski vestern 14.50 Zorro proti macisti, italijanski film 16.15 Veliki plavalec s črnim čevljem, francoski film 17.45 Nori hotel 18.45 Poročila 19.15 A-team, Bloow, Sweat and Cheers 20.15 Babilonski lev, nemško-španski film 22.00 Skrajni predsodek, ameriški film 23.50 Velik plavolasec s črnim čevljem, ponovitev filma 1.15 A-team

EUROSPORT

6.0 Poslovne novice 6.30 Poročila 7.00 DJ Kat 8.30 Evrobika 9.30 Konjeništvo, svetovni pokal v preskakovanju 10.00 Smučarski skoki, finale svetovnega pokala 12.00 Alpsko smučanje, svetovni pokal - smuk (m) iz Kanade 13.00 Hokejski turnir 13.30 Rally Chellenge 14.00 Nogomet 15.00 Tenis, ATP turnir v Estorilu 18.00 Konjeništvo, Preskakovanje in dresura v Parizu 19.30 Poročila 20.00 Hokej, ponovitev 21.00 Boks, veliki dvoboji 22.00 Nogomet, prijateljska tekma: Palmerias - Hamburger SV v Sao Paulu 23.30 SP v hokeju - skupina B, Nizozemska - Avstrija 1.30 Australian Rules Football, ponovitev 1. kola 2.30 Poročila

NOVA GODBA

Tanita Tikaram se je vrnila po treh letih pavziranja. Pesmica "Twist in My Sobriety" nam še vedno odmeva v ušesih, ravno tako pa njen glas, ki nežno boža. Na tretjem albumu Everybody's Angel, se nam predstavlja z novimi glasbenimi temami.

Med najmlajšimi izvajalci naj tokrat omenim duo The Rembrandts, ki je s svežimi lahkotnimi pop pesmicami sprejemljiv za nežna ušesa. Pesem "Just The way it is, baby" je v vrhu svetovnih lestvic.

S svojim prvencem pa se je predstavila tudi mlada Angležinja, sicer rojena na Šri Lanki, Beverley Craven (ni v sorodu z Wes Cravenom). Pri plošči so ji pomagali veterani: producent Paul Somwell - Smith (Ex-Yardbirds) in avtorski par Simon Nicol - Dave Mattacks (Fairport Convention). Glasek, ki ti seže globoko v srce, pa tudi dalje.

Lep pozdrav!

NOVO V KINU

VROČE MESTO
(The Hot Spot)

ameriški film; igrajo: Don Johnson, Virginia Madsen, Jennifer Connelly, Charles Martin Smith, William Sadler, Jerry Hardin

Glavni vlogi, seveda poleg Dona Johnsona, v filmu The Hot Spot igrata dve ženski in sicer je ena sladka in prelepa uslužbenka, druga pa neubranljivo lepa šefova žena. Njun glavni objekt seksualnega tekmovanja pa je seveda Don Johnson, ki prispe v mesto še zaradi marsičesa drugega kot zgolj zaradi tega...

KINO 1. aprila

CENTER amer. kom. **TRIJE MOŠKI IN MLADA DAMA** ob 16. uri, amer. erot. drama **VROČE MESTO** ob 18. in 20. uri **STORŽIČ in ŽELEZAR** Danes zaprto! **MENGEŠ** novozeland. avtobiogr. drama **ANGEL NA MOJI MIZI RADOVLJICA** amer. zab. film **BRATSKA KRI** ob 20. uri **BLED** amer. grozlj. **DEMON V OMARI** ob 20. uri

GORENJSKI GLAS

HOROSKOP

Oven

Izlet vam bo prinesel dolgo pričakovano sprostitev, ki vam bo dala novih moči za doseganje ciljev. Posebej ugodno pa se vam bo pisalo prav na ljubezenskem področju, kjer se vam obeta nekaj, česar se boste še nekaj časa spominjali.

Bik

Spoznali boste, da ni ravno nujno, da vedno obvelja prav vaša beseda. To vas bo sicer v začetku deloma razjezilo, toda kaj hitro boste spoznali, da je tudi druga varianta za vas zelo ugodna. Mogoče celo bolj...

Dvojček

Vaši namigi so več kot prozorni, zato se nikar ne trudite prepričevati ljudi v nasportno. Nekdo vas skrivaj opazuje in si želi nečesa, kar bi bilo všeč tudi vam, Toda za kaj takega bo potrebno še kaj več kot pa le arogantnost.

Rak

Ne zaletavajte se z glavo skozi zid, ampak poskušajte ravnati čimbolj razumno. Poslovna poteza bo sicer obetavna, vendar pa bo treba vložiti še kar precej truda. Srečali boste nekoga, ki vas bo popolnoma očaral...

Lev

Nekdo, o katerem nimate ravno najboljšega mnenja, se bo izkazal za izvrstnega prijatelja. Ko se boste zmotili, naj vam ne bo nerodno priznati, saj boste zaradi spodrsljaja še bližji. Ne pozabite na važen sestanek!

Devica

Potrebovali boste izdatno mero samozavesti in notranjega miru, saj se vam je v zadnjem času nabralo kar precej zapletenih problemov. Toda nikar se ne predajte, saj boste iz kopice dela potegnili tudi nekaj prav prijetnega.

Tehtnica

Na obzorju so se začeli zbirati črni oblaki, ki ne napovedujejo ničesar dobrega. Tudi najboljši nameni so vam padli v tako globoko vodo, da jih zlepa ne boste mogli uporabiti. Nikar se ne spuščajte v karkoli tveganega..

Škorpijon

Ni se vam treba bati nobenih posledic, saj je neljub dogodek že skoraj pozabljen. A vseeno se še vedno ne boste odrekli statusu previdnega opazovalca, saj je ena boleča rana več kot dovolj za romantika, kot ste vi...

Strelec

Naj vam ne bo žal, da ste pogosto osamljeni, saj je to odlična priprava za novo, popolnejšo ljubezen. Toda vseeno se vam ni treba zapirati vase, kajti za srečo se bo treba tudi malce potruditi, predvsem oditi v družbo.

Kozorog

Ne odvračajte se od družbe, saj ste je v nekem trenutku pošteno potrebni. Spodbuda prijatelju bi vsekakor koristila tako vam kot tudi drugim. Zapletli se boste v avanturo, iz katere pa ne bo enostavnega izhoda.

Vodnar

Čeprav ste prepričani, da vas zasleduje smola, se bo izkazalo, da vendarle ni tako. Z novim prijateljem se vam obeta tudi nekaj več kot pa samo prijateljstvo. Vaš srečen dan je sobota, zato jo kar najbolje izkoristite.

Riba

Malo ste zanemarili družabno življenje, zato se nikar preveč ne branite povabila, ki ga boste dobili v prihodnjih dneh. Zabava vam lahko pomaga uresničiti vaše poslovne in tudi povsem zasebne načrte.

Popoldne, zvečer, ponoči

OSCAR 1991

Glasba - John Barry - Dances with wolves
Kamera - Dean Semler - Dances with wolves
Originalni scenarij - Bruce Joel Rubin - Ghost
Prirejeni scenarij - Michael Blake - Dances with wolves
Posebna nagrada za vizualne efekte - Total Recall (režija P. Verhoeven)
Stranska vloga - ženske - Whoopy Goldberg - Ghost
Stranska vloga - moški - Joe Pesci - Good Fellas
Častni oskar - Sophia Loren
Tuji film - Journey of Hope (Švica)
Glavna vloga - **ženske** - Kathy Bates - Misery
Glavna vloga - **moški** - Jeremy Irons - Reversal of Fortune
Režiser - Kevin Costner - Dances with wolves
Naj film - Dances with wolves - producenta: J. Wilson, K. Costner

Toliko o OSCARJU 91 danes. Kaj več v eni od prihodnjih številk. Klak!

Z. Bavdek

VIDA
TRGOVINA
Reševa 14, Kranj - Primskovo

Gumbi, sukanec, zadrge, gobelini, podloga
OVERLOCK šivalni stroji že za 15.500,00 din
Prodaja in montaža stiskačev.

"KGM"
Janez Kalan, Zapoge
PRODAJA PREMOGA
(Na zalogi je tudi ČEŠKI PREMOG)
Pokličite:
061/843-029
Se priporočamo!

MESARIJA KALAN
vam nudi za
VELIKONOČNE PRAZNIKE:
domače šunke 4 - 5 kg **100 din/kg**
suhi vrat b. k. **125 din/kg**
ter vse vrste suhega mesa in mesnih izdelkov od 10 do 15 % ceneje.
Vesele velikonočne praznike vam želi **Mesarija FRANC KALAN,**
Gasilska 3, Kranj - Stražišče
Telefon: 064/11-520

Občevalni jezik: svinjski

Naše trdožive in potrpežljive upokojence naj bi v začetku tedna jako razveselila vest, da bodo končno dobili tistih 15 odstotkov poračuna za zadnja dva meseca minulega leta. Neki grozni denarji: cirka 600 dinarjev na minimalno pokojnino! Da bo padel kakšen litrček in vnučkom kakšen cukrček. Kar pa bo od tega silnega cvenka ostalo, pa bo tako ali tako šlo za povišano TV naročnino TV Slovenije, katere program postaja tako strumno narodnobuditeljski in prosvetiteljski, da ob teh solzavih čitalniških sličicah že po dveh minutah kinkneš. Uvožene nadaljevanke se na televiziji drže verjetno samo še zaradi zlovešče primerjave: naj narod vidi, v kakšen kriminal vodi hlastanje za potrošnimi dobrinami v svetu in kakšna duhovna sprostitev te zaobjame, če te ven in ven kulturno obveščajo in osveščajo. Ne seveda s kakšno alternativno sceno, rockom in jazzom, ampak z milozvočnimi domačimi spevi in napevi. Dušica se kar nekako gor vzdigne ob stezicah, ki so nekdaj bile, ob lipah, ki so zelenele, ob ptičkih, ki so žvrgoleli...

Upokojenski SPIZ, ki je cele tri mesece bil strašen boj z vlado, tako rekoč prsa ob prsa za ta strašni poračun, je čudežno postal likviden na dan Gospodovega oznanjenja. Da bi svojim ovčicam, ki so v teh treh mesecih gnale neznanski vik in krik, izplačal te kupe denarja na Veliki petek, ko je še čas, da se kupi kvas za velikonočno potico. Pa kaj bi se zdaj nekaj šli: tudi partijsko enoumje je dovolilo, da je bil SPIZ nenadoma spet likviden pred 29. novembrom in prvim majem! Zdaj so samo poračunski termini zamenjani: naslednja spizovska likvidnost se zatorej obeta že nekje okoli Rešnjega telesa in v najslabšem primeru ob Marijinem vnebovzetju.

Kakor me je razveselilo, da bo dobršen del brezposelnih Slovencev lahko pri tako finančno podprtih sorodnikih - upokojencih dobil vsaj kakšen tanek košček potice in mesa, tako se že srčno veselim popisa prebivalstva. Letos vas bodo spraševali vraga in pol, a hvaležno služite domovini in po svoji vesti in poštenju odgovorite na sleherno vprašanje. Čeprav vam bo butalo po glavi: le čemu in koga pa **ta podatek** spet zanima?

V Vojprdimi je ob zadnjem popisu nekega državljana tako zrevoltiralo, da je pod rubriko **NARODNOST**, prostodušno zapisal: **MARSOVSKA. Službe, ki očitno potrebujejo nov popis prebivalstva, zagotavljajo, da bodo vsi podatki tajni, nikomur posredovani in bodo služili samo in le statistiki.**

Če je tako, si sem in tja kakšen državljan izjemoma le lahko privošči malo svobode. Slovenci pred uradi in uradnimi osebami tako ali tako otrpnejo kot žaba pred kačo, zato je domnevati, da bodo od sile iskreni; Neslovenci pa so od plebiscita sem primerno ustrahovani in kot taki najbrž ne bodo na široko lagali.

Če se mi ne bi sam popisovalec po svoje smilil, bi mi bilo zelo všeč, če bi v mojo rubriko NARODNOST zapisal: MALMEŠKA, po Alfu, ki za svoj planet dela tako simpatično reklamo. Kar dokažejo naj mi, da nisem reinkarnacija malmaških mačkov!

Daleč najboljša pa je popisovalska rubrika: kakšen je vaš jezik? Kakšen je občevalni, kakšen je doma?

Super!

Upam, da so pri jeziku, ki ga uporabljamo doma, pustili dovolj prostora, kajti moji odgovori bodo nekoliko izčrpnejši, kot se sicer od mene zahteva.

Pri nas doma so v čislih vse vrste jeziki: meni gredo v slast goveji, otrokom telečji, ateku, ki je ves prekajen, pa svinjski. Na jezike smo tako rekoč sploh nori, zato smo tedaj, ko pripeljemo domov sindikalno svinjsko polovico, vsi preč od obupa, ker v svinjski polovici jezika nikoli ni. Jezik sindikalne svinjske polovice najbrž pripada gospodu mesarju...

Občujemo pa kakor kdaj! V trenutkih jeze in besa je lahko občevalni jezik prav svinjski, ko po kuhinji lete žlice in krožniki, v trenutkih sprave pa po telečje: ljubkujoči medsebojni pogledi in topli vzdihljaji, še posebej, če je na TV spet kakšen narodni hojladri.

Prav nič vas ne ščuvam, da na takšen način planete iz statistične popisovalske sivine. Če se gredo v teh revnih časih popis in zanj namenjajo kar nekaj milijonov nemških mark, je to ob obubožanem narodu daleč bolj nesramno, kot bodo nesramni moji odgovori... ● **D. Sedej**

ČLOVEK, NE JEZI SE

SEDEM PODATKOV

Pojutrišnjem se začenja v Sloveniji popis prebivalstva in na njegovi podlagi bo Republika Slovenija lahko izdelala svojo natančno državno »osebno izkaznico«. Na sejmu Alpe - Adria so novinarjem delček svoje »osebne izkaznice« predstavili gospodarstveniki Republike Avstrije z vsega sedmimi zgovornimi podatki: površina države, število prebivalcev, bruto družbeni proizvod, gospodarska rast v petih letih, inflacija v petih letih, rast brezposelnosti v petih letih ter - število stavk v petih letih, preračunano v minute na zaposlenega delavca v državi. Avstrija beleži pozitivno gospodarsko rast (od 1,9 odstotka leta 1987 do kar 4,5 odstotka v lanskem letu) in letno inflacijo med 1,4 odstotka (leta 1987) in 3,3 odstotka (lani). Leta 1987 si je avstrijski delavec »privoščil« 1,4 minute štrajka, predlani pa statistika beleži le še 0,8 minute stavkanja na delavca v vsem letu. Lanska avstrijska statistika pri rubriki »stavke - čas na zaposlenega v minutah« beleži črtico, ravno tako v prognozi za letos.

In ostale napovedi avstrijskih gospodarskih statistikov za leto 1991? Gospodarska rast + 4 odstotke, inflacija 3,5 odstotka, brezposelnost 5,3 odstotka. Podatke za Republiko Slovenijo pa verjetno poznate...

DENARNE KAZNI ZA NOVI PRORAČUN?

Sredi tega tedna so začele veljati najnovejše spremembe in dopolnitve republiškega Zakona o prekrških. Ker zlasti manj disciplinirani udeleženci v prometu očitno premalo prebirajo Gorenjski glas (torkova 24. številka, stran 21.!), je zelo prav, da jih je zadela pravična kazen. Za napačno parkiranje je cena namreč odslej kar 750,00 din (na primer) oziroma so na mestu prekrška organi postave pooblaščeni izreči kazen od 250,00 do 1.000,00 din. Nekateri, ki so namesto runde v bližnjem bifeju denar odšteli za prometni prekršek po novo določenih zneskih, so zadevo seveda zlobno komentirali: če poslanci v republiški skupščini sprejemajo skoraj 70 milijard din debel proračun, so kazni kar pravšnje.

K pikrim pripombam večnih grešnikov cestnoprometnih pravil dodajamo: če bodo višje kazni vplivale na večjo disciplioniranost veh udeležencev v prometu ter zmanjšale število nesreč, jim vse cinično zlobne izjave - oprostimo.

NAGRADNA SLIKOVNA UGANKA

Reševalke in reševalci naše nagradne slikovne uganke nas vsakokrat posebej presenetite, kajti dovolj je ena fotografija in že je naše uredništvo dobesedno zasuto s pravilnimi odgovori. Tokrat se je objektiv našega fotografa Gorazda zaustavil na skritem predmetu, ki je v funkciji hidrokulture. Prav nič več ne povemo, kaj je to - bo pač treba iskati v slovarčku tujk. In kaj je še treba povedati o skritem predmetu? Zgolj to, da bomo za pravilni odgovor namenili pomladnemu času zelo primerno nagrado.

Seveda bomo morali izžrebati izmed pravilnih rešitev, če jih bo več! Prosimo, da svoje odgovore napišete na priloženi kupon ter jih naslovite: Gorenjski glas, 64000 Kranj - Skriti predmet (št. 25). Želimo Vam veliko sreče in znanja pri ugibanju.

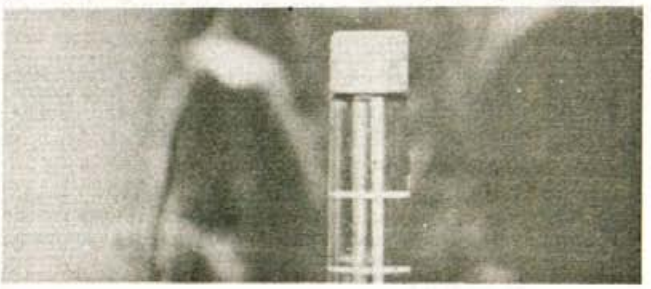

NA SLIKI JE

IME PRIIMEK

NASLOV

Pred svečano premiero novega slovenskega filma Ječarji v Kranju

Starci črpajo življenjske sokove iz mladih

Kranj, 29. marca - Naslednjo soboto, 6. aprila, bo za zaključek mini festovske revije filmov v kranjskem kinu Center svečana premiera novega slovenskega filma Ječarji režiserja Marjana Cigliča. Ker je to eden redkih svetlih trenutkov za slovensko kinematografijo, še posebej pa tudi zato, ker je Marjan Ciglič tako rekoč naš someščan, zdaj doma v Strahinju, velja toliko bolj temu svečanemu dogodku posvetiti nekaj več besed.

Marjan Ciglič je že uveljavljen režiser. Za televizijo je posnel več dram, njegova je tudi nadaljevanka o Kugyju, prvi celovečerec je bil Razseljena oseba. O svojem delu pravi: **»Minili so časi, ko sem bil samo perspektiven mlad režiser; perspektive so se zožile, rosno mlad pa tudi nisem več... Zožale so se zaradi produkcije. Ko se varčuje, se najprej pri stvareh, ki niso nujno "potrebne", čeprav je kultura, ustvarjalnost duša naroda, skoznjo se narod izkazuje, potrjuje, tudi navzven. Film Ječarji je bil sploh lahko dokončan, ker je bil delan v vzporedni produkciji. Producent je Studio 37. Če bi bil delan v Vibi, bi padel ravno v čas njene agonije, verjetno ne bi nikoli ugledal platna.«**

Ječarje so snemali na štirih krajih: na otočku blizu Lošinja, na Brdu pri Kranju, v Ljubljani in v studiu. Snemanje je trajalo pičlih 29 snemalnih dni (predvidenih je bilo 45), kar je izredno malo za zahtevno zvrst znanstvene fantastike.

V filmu igrajo Ksenija Marinković, Svetozar Cvetković, Ivo Ban, Polde Bibič, Marjeta Gregorač, Gojmir Lešnjak, Danilo Benedičič, Janez Hočevar, Mary Petković, Jonas Žnidaršič, Bine Matoh, Marko Derganc. Nekatere bodo gledalci lahko "v živo" spoznali tudi na sobotni svečani premieri v kinu Center.

»Slovenski prostor pozna veliko izjemnih igralcev, tako gledaliških kot filmskih,« pravi Marjan Ciglič, **»režiser je kvečjemu v zadregi, koga bi izbral. Je pa res, da se film snema intenzivno kratek čas, nekaj igralcev, ki sem jih prosil za sodelovanje, zato ni moglo uskladiti snemanja z obveznostmi v gledališčih. Povabil sem tudi nekaj igralcev iz Zagreba in Beograda, zelo plodnih, vsi so izjemno dobro oživeli papirnate filmske junake.«**

Ječarji so po zvrsti znanstvena fantastika. Zgodba je detektivska, ima pa zelo veliko vzporednic z današnjim časom, ki mu kaže ogledalo. Film je nastajal nekaj let, v tem času se je v Evropi zgodil bistven premik, sesula se je boljševistična ideologija. To se odraža tudi v filmu, ki je neke vrste orwellovska tema prisile, ideološke in fizične nadvlade določenega kroga ljudi nad drugimi. Tema je v bistvu enostavna, faustovska: biti večen, neumrljiv v tem smislu, da črpaš energijo, mladost iz drugih. To je v filmu prikazano fizično; starci direktno črpajo življenjske sokove iz mladih.

»Film je narejen v svetovni vizualizaciji, z zelo atraktivno fotografijo, razgibano montažo in akcijsko razdelanim scenogramom. Je razumljiv, sodobnemu gledalcu ni težko stopiti vanj, ga razumeti, je pa tudi zelo oseben, za slovenski prostor neobičajen ravno zaradi razgibanosti, hitrega ritma,« pravi Marjan Ciglič. **»Uvaja nov žanr za Slovenijo, ki je izredno drag. Mislim, da smo naredili film, ki ga bodo gledalci lahko sprejeli, ne da bi se odrekli umetniškim kriterijem.«**

● H. Jelovčan

S prvega državnega prvenstva disk-jockeyjev v Kranju

Prvi Davor iz Zagreba, drugi Davor iz Kranjske Gore

Kranj, 28. marca - V diskoteki Gauloises Blondes cluba v hotelu Creina je bilo minuli konec tedna prvo uradno državno prvenstvo disk-jockeyjev. Zmagovalec se bo, tudi prvič, udeležil svetovnega prvenstva DJ-jev, ki bo 7. in 8. aprila v Londonu. Najboljši izmed deseterice sobotnih finalistov je bil Zagrebčan Davor Zagar, na odlično drugo mesto se je uvrstil mladi DJ Davor Bošnjak iz Kranjske Gore, tretji je bil Nenad Družić iz Zagreba.

Podobno kot posamezni nastopi DJ-jev, je bil deležen številnih pohval za dobro pripravljeno tekmovanje tudi Gauloises Blondes club. Lastnik kluba je Janoš Kern iz Komende. Najprej nas je zanimalo, kaj ga je pravzaprav privabilo v Kranj.

»Diskoteka v Creini in seveda mesto samo; Kranj je perspektiven, hitro se razvija v smislu trgovsko-gostinske ponudbe, tudi stari del, mislim, da bo počasi zrasel tudi v družabni center Gorenjske in celo širšega okolja.« Ste v tem kratkem času, odkar obstaja Gauloises Blondes club, že imeli kakšno vidnejšo prireditev?

»Klub je udobno opremljen, ima dobro tehnično, to je zvočno in svetlobno opremo, štartali smo na bolj zahtevne, kvalitetne goste, stare nekje med 20 in 50 let, ki naj bi bili deležni tudi kvalitetne ponudbe. Ta je različna po dnevih. Ob torkih, denimo, imamo t. i. jazz večere, na katerih se bo zvrstila vrsta znanih domačih in tujih jazzovskih glasbenikov, to bodo koncerti v živo. V Kranju, kjer ima jazz tradicijo, želimo to zvrst glasbe ponovno oživiti. Kranj ima dovolj izobraženega jazzovskega občinstva in upam, da se bodo ljudje odzvali na kvaliteten program. Doslej smo že poslušali Big band KGB, naslednji petek bo gostovala Josipa Lisac. Najbolj zanimivo pa bo nedvomno 3. maja, ko bo iz kluba neposreden prenos Video noči, to je najbolj gledane TV oddaje v Jugoslaviji in mejnih deželah.«

Najbolj odmevno doslej pa je bilo prvo državno prvenstvo disk-jockeyjev minuli petek in soboto. Kaj lahko poveste o njem?

»Na tekmovanju se je zvrstilo 17 DJ iz vse Jugoslavije, razen iz Srbije in Črne Gore. Ugotovili smo, da imamo nekaj zelo dobrih DJ, ki so tehnično na svetovni ravni. Zmagovalcu na svetovnem prvenstvu v Londonu res ne bi smelo biti nerodno. Prireditev je široko odmevala, snemali sta jo slovenska in hrvaška TV ter številne radijske postaje, ki bodo posnetke posredovale v vse jugoslovanske studie.«

Kako je bila sestavljena ocenjevalna komisija, je imela težko delo?

»Dokaj težko, res. DJ so bili zelo izenačeni, težko je bilo izluščiti drobne finese v delu, tehniki miksanja. Uvrstitvam je zato prejkone botrovala tudi sreča, saj so bili tekmovalci zelo živčni. Komisija je bila mednarodna, prvenstvo je potekalo po predpisih DMC - mednarodnega združenja DJ, v katerem je 32 držav, med njimi od letos tudi Jugoslavija. V komisiji so bili trije pooblaščeni člani iz Jugoslavije in dva iz tujine, sestava je bila heterogena, o kakršnikoli kuhinji res ne bi mogli

Zmagovalec je dobil lepo nagrado, poleg profesionalnega mikserja in Technicksove jakne še okroglo 6000 DEM, pokrite vse stroške za nastop na svetovnem prvenstvu v Londonu. Kaj tam lahko pričakujemo od njega?

Drugi najboljši, kranjskogorski mojster mešanja glasbe, Davor Bošnjak.

»Če bi se uvrstil v finale, bi bil to ogromen uspeh.«

Kako pa ocenjujete nastop drugouvrščenega Davorja Bošnjaka iz Kranjske Gore?

»Fant, ki je star šele 17 let, je bil v petek v polfinalu zelo dober, boljši kot v soboto v finalu. Kaže, da ni zdržal psihičnega napora. Sicer pa so bile razlike, zlasti med prvimi tremi, zelo majhne. Rekel bi še, da je skrajni čas, da smo tudi v Jugoslaviji končno organizirali državno prvenstvo (najbrž je bilo prvo in zadnje), ki našim vrhunskim DJ odpira pot na svetovno prvenstvo in s tem na svetovno tržišče. V tujini so DJ ravno tako zvezde kot ostali glasbeniki, njihovo ustvarjalno delo je visoko cenjeno.« ● H. J., foto J. Cigler

1. PROGRAM TV SLOVENIJA

8.50 Video strani
9.00 TV mozaik
9.00 Zgodbe iz šoljke
10.00 Šolska TV: Zemljepisne posebnosti
10.50 Angleščina - Follow me
11.15 Osmi dan, ponovitev
14.50 Video strani
15.00 TV mozaik: Angleščina
15.30 Sova, ponovitev
16.50 EP video strani
16.55 Poslovne informacije
17.00 TV dnevnik
17.05 TV mozaik: Šolska TV, ponovitev
17.55 Že veste?
18.10 Spored za otroke in mlade: Alf, ameriška nanizanka
19.00 Risanka
19.15 TV okno
19.20 Dobro je vedeti
19.30 TV dnevnik
19.55 Vreme
20.05 Včerajšnje sanje, angleška nadaljevanka
21.00 Novosti založb
21.10 San Remo '91, zabavnoglasbena oddaja
22.00 TV dnevnik
22.20 Sova
Haggard, angleška nanizanka
Kriminalna zgodba, ameriška nanizanka
23.35 Video strani

2. PROGRAM TV SLOVENIJA

16.00 Satelitski programi - poskusni prenosi
17.30 Regionalni programi TV Slovenija - Studio 2 Koper
19.00 Slovenski ljudski plesi: Kostel
19.30 TV dnevnik
20.00 Žarišče
20.30 Žrebanje lota
20.35 Umetniški večer Orson Welles - Življenje za film, angleški dokumentarni film
23.00 Satelitski programi - poskusni prenosi
23.40 Yutel, eksperimentalni program

1. PROGRAM TV HRVATSKA

9.15 Poročila
9.20 TV koledar
9.30 Mali svet, oddaja za otroke
10.00 Šolski program
10.00 Bodite z nami
10.10 Goranove zgodbe: Nad Senjem
10.25 Vprašajte - odgovarjamo: Homoseksualnost
10.40 Iz zgodovine glasbe: Josip Štolcer - Slavenski
11.10 Vojna krajina na Hrvaškem: Od obleganja Dunaja do Napoleona
11.40 Priče preteklosti: Vodne poti
12.00 Poročila
12.10 Video strani
12.20 Satelitski program
16.30 Video strani
16.45 Poročila
16.50 TV koledar
17.00 Šolski program: Portret znanstvenika: Pierre Fermat
17.30 Hrvaška danes
18.15 Mali svet, oddaja za otroke
18.45 Znanost in mi
19.15 Risanka
19.30 TV dnevnik
20.00 Poletna hiša, angleška nadaljevanka
20.55 Žrebanje lota
21.00 V velikem planu, kontaktna oddaja
21.30 TV dnevnik
22.50 Kinoteka Evropa: Ciklus filmov Jirija Menzla, Kdo išče zlato grudo, češki film
0.20 Yutel
1.20 Poročila

TV HRVATSKA 2

13.45 Video strani
13.50 Dober dan
Spregledali ste - poglejte
14.00 Cosby Show, ponovitev ameriške humoristične nanizanke
14.30 Svet športa, ponovitev
15.30 Twin Peaks, ameriška nadaljevanka
17.00 Košarka - Finale Play Offa (ž)
18.30 Dober dan
18.35 Otroški program
19.00 Besede, besede
19.30 Čudoviti svet živali
20.00 Risanka
20.10 Zgodba za lahko noč
20.20 Na zdravje: Cheers, ameriška humoristična nanizanka
20.55 Petdeset plus
22.00 Twin Peaks, ameriška nadaljevanka
22.55 Poročila
23.15 Max Headroom, ameriška nanizanka

TV KOPER

16.00 Športne oddaje
16.30 6. krog - šport iz zamejstva
17.30 Skupni program z II. mrežo TV Slovenije
19.00 TV dnevnik
19.20 Videoagenda
19.25 Čarobna svetilka - otroški program
Človek pajek, risanka
20.00 Obupane ženske
21.30 Leteči zdravniki, TV film
22.20 Žrebanje lota
22.25 TV dnevnik
22.35 Športna rubrika

TV AVSTRIJA 1

9.00 Čas v sliki
9.05 Pravica do ljubezni
9.30 Angleščina za začetnike
10.00 Hans Christian Andersen v Avstriji
10.30 Kralj Artur in astronavt, ponovitev
12.00 Comedy Capers
12.15 Universum: Ostanki narave
13.00 Čas v sliki
13.10 Manuel, ameriški film
15.00 Otroški program
15.05 Oddaja z miško
15.30 Am, dam, des
16.00 Degrassi Junior High
16.25 Mini klub
16.55 V 80 dneh okoli sveta, risanka
17.00 Mini čas v sliki
17.10 Wurlitzer
18.00 Čas v sliki
18.05 Mi
18.30 Pod eno streho, serija
19.22 Znanje danes
19.30 Čas v sliki, vreme
20.00 Šport
20.15 Universum: V divjini Grand Tetona
21.00 TV kotiček za živali
21.07 Pogledi s strani
21.15 Alamo, ameriški film
23.50 Hunter, serija
0.35 Čas v sliki

TV AVSTRIJA 2

8.30 Vreme - panorama
16.50 Leksikon umetnikov
17.00 Šolska TV
17.30 Orientacija
18.00 Pravica do ljubezni
18.30 Dobro rjoveš, levi, kviz
19.00 Lokalni program
19.30 Čas v sliki
19.35 Vreme
20.00 Kultura
20.15 Tista stvar je, kviz
21.00 TV kotiček za živali
21.07 Reportaže iz tujine, oddaja zunanjepolitične redakcije
22.00 Čas v sliki
22.30 Klub 2
Poročila

1. PROGRAM RADIO SLOVENIJA

4.30-8.00 Jutranji program, glasba - 8.05 Počitniško popotovanje od strani do strani - 11.00 Danes smo izbrala - 14.05 Čestitke poslušalcev - 18.05 Za ljubitelje lahke glasbe - 19.45 Z zabavnimi ansambli - 20.39 Glasbeni intermezzo - 22.00 Zrcalo dneva - 23.05 Literarni nokturno - Jan Kochanowski: Pesmi - 23.15-4.30 Nočni program, glasba

1. RADIO ŽIRI

16.00 - Napoved programa - EPP - obvestila - 17.00 - Po poti vaših vprašanj in pobud, kajti vsak zakaj ima svoj zato - 19.00 - Odpoved programa -

RADIO TRIGLAV JESENICE

11.45 - Pričetek, opoldanski telegraf, horoskop, Danes do 13. - Radio Sl., Domače novice I, razgovor, Dogodki in odmevi - Radio Sl., obvestila, Domače novice II, vmes čestitke in obvestila - 19.00 - Zaključek

RTL PLUS

6.00 Halo Evropa, jutranji program 9.05 Spet ti, Ljubi davki 9.30 Valentinov greh, avstrijska komedija 11.00 Ponovitve: Tvegano 12.0 Cena je vroča 12.35 Serije: Policijsko poročilo 13.10 Hammer 13.35 Kalifornijski klan 14.25 Springfieldova zgodba 15.10 Divja Roza 15.55 Mini Playback Show, ponovitev 16.45 Tveganol 17.15 Cena je vroča 17.45 Sterntaler 18.00 Mož za šest milijonov dolarjev, Strašno prebujenje 18.45 Poročila 19.15 Knight Rider, Devon Miles v stiski 20.15 Colombo - Smrtne vojne igre, ameriški TV film 22.00 Nogomet 22.55 Eksplozivno, Vroči stol 23.45 Poročila 23.55 Blood Simple - Morilska noč, ameriška psihološka kriminalka

SLOVENIJA 1 20.05

VČERAJŠNJE SANJE

Gilbert želi govoriti z Diane. Po njegovem je ona kriva za Martinove težave, ki ga odvračajo od dela. Toda vodilni mož v firmi nima osebnega življenja! Don se razjezi, ko mu Diane prinese denar, ki bi lahko obdržal svoj servis. Denar si je sposodila od Martina. Kaj mu je morala obljubiti? Da se bo spet sestala z njim? Martin odhaja na službeno pot v Glasgow, Diane prosi, da bi ga pospremila na postajo. Bo prišla?

EUROSPORT

6.00 Poslovna poročila 7.00 DJ Kat 8.30 Evrobika 9.00 Alpsko smučanje, svetovni pokal v smuku 10.0 Smučarski skoki, finale, ponovitev 10.30 Motošport, ponovitev 12.00 Nogomet, ponovitev 13.30 Rally Challenge 14.00 Košarka, ponovitev 15.00 Tenis, ATP turnir v Estorilu 18.00 Kolesarstvo, dirka v Antibesu/Francija 19.00 Nogomet, Španska liga 19.30 Poročila 20.00 Motošport, športni avtomobili 21.00 Rokoborba 22.00 SP v hokeju - skupina B, Poljska - Norveška 0.00 Poročila 0.30 Tenis, ATP turnir v Estorilu, ponovitev

Najbolj dragocena veleslalomska zmaga

Naš Gorazd gre v Ameriko

Kranj, 28. marca - Prejšnji teden je bilo na Jahorini 24. smučarsko prvenstvo novinarjev Jugoslavije. Med več kot tristo pišočimi in slikajočimi je bil tudi naš fotoreporter Gorazd Šinik, ki se je vrnil z dvema zlatima (v slalomu in veleslalomu), s četrtim mestom v tekih in z drugim v kombinaciji. Z odličnimi nastopi se je uvrstil v državno reprezentanco, ki bo prihodnjo zimo branila naše barve na svetovnem novinarskem prvenstvu v Coloradu, ZDA.

Gorazd, najprej iskrene čestitke. Katera dirka je bila najbolj razburljiva?

»Vsekakor veleslalomska v sredo. Zmagal sem za pičlih sedemnajst stotink. Med vožnjo sem padel, vendar iz športne trme nadaljeval, ker sem zaradi uvrstitve v ekipo za svetovno prvenstvo potreboval rezultat v kombinaciji. Športna sreča je bila na moji strani, res pa je tudi, da sem navkljub padcu dobro peljal. Naslednji dan, ko smo tekli, žal, ni bila.«

Si se za državno prvenstvo posebej pripravljal?

»Kondicijsko kar precej, vendar pa teden dni pred dirko zaradi operacije zob nisem nič "migal". Dva dni pred odhodom na Jahorino so mi pobrali šive iz dlesni. Kolegi so mi tudi zato še bolj želeli srečo.«

Kakšno je bilo vzdušje pred tekmo, napeto kot na pravih tekmah?

»Rivalstvo je navzoče tudi na novinarskih dirkah. Približno dve desetini smučarjev je izrazito tekmovalno nastrojenih. Ne le Slovencev, ki so dolga leta dominirali, tudi Bosanci so začeli prvenstvo resno jemati.«

Katerih rivalov si se najbolj "bal"?

»V kombinaciji je bil Brane Jevrić najhujši nasprotnik, v veleslalomu sem se najbolj bal Primoža Kališnika, Gregorja Puclja, računal sem tudi na Črta Kanonija, ki pa se je pridružil Tofovemu bojkotu prvenstva. Tof je namreč pozval slovenske smučarje, da bi zaradi političnih nesoglasij v Jugoslaviji bojkotirali prvenstvo. Njegova pobuda je bila v ekipi slabo sprejeta, izkazalo se je, da politične meje tu ne veljajo.«

Kakšno pa je bilo sicer vzdušje?

»Na prvenstvo so prišli kolegi iz vseh republik, največ seveda iz Slovenije, zelo veliko je bilo tudi Srbov. Prva dva dneva smo se pogovarjali samo o politiki, o odstopu Jovića, bili pa smo zelo enotni, vsi doživljamo podobne pritiske, ki ogrožajo novinarsko samostojnost. Odkar hodim na ta prvenstva, smo se tokrat najbolje ujeli, zelo dobro tudi zabavali.«

Kakšna so smučišča na Jahorini?

»Fantastična, občutek imaš, kot bi bil nekje v tujini. Čudim se, da Bosanci nimajo glavne pobude v smučanju, prav neverjetno se mi zdi, da so slovenski trenerji zmožni na majhnem Krvavcu narediti prvake. Žal objekti na Jahorini propadajo, ratraki malo vozijo, tereni niso urejeni.«

Naslednjo zimo greš z ekipo v ZDA. Kaj boš vozil?

»Veleslalom, slalom, tek, rezultat bo skupen za kombinacijo. V začetku poletja bo reprezentanca, v kateri nas bo dvanajst, imensko sestavljena, začeli se bomo dogovarjati s sponzorji, na jesen bo treba začeti migati. Zelo rad bi pred odhodom v ZDA kvalitetno smučal. Upam, da nam bodo sponzorji kot Elan, Alpina, Slovenijašport in še kateri pomagali na poti, ki nikakor ne bo poceni.«

Kaj pričakuješ od svetovnega prvenstva?

»Upam, da se bom dobro odrezal, vsaj tako dobro kot predlani na Japonskem, od koder smo Jugoslovani prinesli dvanajst kolajn. Sam sem zmagal v veleslalomu in v kombinaciji. Ob tem bi se rad zahvalil tudi redakciji Gorenjskega glasa, ki me je doslej podpirala in dala možnost, da sem tekmoval. Upam, da bo tudi v prihodnje tako.« ● **H. Jelovčan,**

KINO 2. aprila

CENTER amer. kom. TRIJE MOŠKI IN MLADA DAMA ob 16. uri, amer. kom. TAM, KJER JE SRCE ob 18. in 20. uri **STORŽIČ** amer. trda erot. NAJBOLJŠA UČITELJICA ob 18. in 20. uri **ŽELEZAR** amer. vohun. film PARK GORKEGA ob 18. in 20. uri **KOMENDA** amer. kom. PROBLEMATIČEN MULC ob 19. uri **RADOVLJICA** Ni predstave! **BLED** amer. grozlj. DEMON V OMARI ob 20. uri **ŠKOFJA LOKA** n. z. drama ANGEL NA MOJI MIZI - F. G. ob 20. uri

NOVO V KINU

TAM, KJER JE SRCE
(Where the Heart is)

ameriška komedija; režija: John Boorman; igrajo: Dabney Coleman, Uma Thurman, Joanna Cassidy, Crispin Glover, Suzy Amis, Christopher Plummer

Arogantni bogataš Stewart McBain zaradi borznih špekulacij nenadoma obuboža in se mora med brooklynskimi siromaki, ki jih je doslej preziral, naučiti lekcije o preživetju. Režiser John Boorman je avtor številnih odličnih filmov, med njimi Point Blank, Odrešitev, Zardoz, Excalibur, Smaragdni gozd, Upanje in slava idr.

Jubilejni "Vrtiljak 10"

23. marca si je lahko šenčurska mladež ob spremstvu staršev v kulturnem domu ogledala predstavo "Vrtiljak 10", ki jo je priredilo Društvo prijateljev mladine.

Na "Vrtiljaku 10" je pod idejnim vodstovm Dragice Markun sodelovala pisana druščina nastopajočih: plesna šola iz Kranja (na sliki) je nastopila z dvema latinskoameriškima plesoma, plesalec Griša s plesom "show dance", Marjeta Naglič je zaigrala na synthesizer, malčki iz vrtca so nastopili s pesmico En škrat, Moped show kvartet pa je "iskal nove talente". Iz osnovne šole Stanka in Janka Mlakarja so nastopili plesalke 2. in 3. razreda ter pevski zbor. Citrašica Karmen je predstavila svoj inštrument in nanj zaigrala, plesna skupina Pikice ZKO Kranj je nastopila s Plesom v igri, cerkveni zbor je zapel dve ljudski, sledila je modna revija: frizerka Simona Komac in kozmetičarka Barbara Kacin pa sta predstavili modo pričesk in modo ličenja letošnjega poletja (Moda se vrača v šestdeseta). Nina je nastopila z izraznim plesom s kolebnico, nato pa je na oder zopet prihrumel Moped show kvartet in zapel nekaj svojih najbolj znanih političnih songov. Prireditev so zaključile plesalke plesne šole iz Kranja, simpatična povezovalca Urša in Roman pa sta zbrano občinstvo prijazno povabila na enajsti "Vrtiljak".

Mateja Jagodic

Rešitev avtomobilske uganke

Za našo drugo avtomobilsko uganko smo prejeli 15 pravilnih in nekajkrat več nepravilnih odgovorov. Pravilen odgovor se glasi: HYUNDAI S COUPE. Komisija v sestavi Jurij Cigler, Igor Kavčič in Matjaž Gregorič je za sodelovanje na Glasovi testni vožnji izžrebala **Vojka Zidarja iz Kranja, Planina 22.** Nagrajencu iskreno čestitamo, o datumu testne vožnje pa ga bomo obvestili po pošti. Slika: Jurij Cigler

1. PROGRAM TV SLOVENIJA

8.50 Video strani
9.00 TV mozaik
9.00 Živ žav
9.50 Primer Feliks Langus, ali Kako ujeti svobodo, TV film
11.10 Včerajšnje sanje, angleška nadaljevanka
15.20 Video strani
15.30 Sova, ponovitev
16.55 Poslovne informacije
17.00 TV Dnevnik
17.05 TV Mozaik: Slovenija: Jesen, dokumentarna oddaja
17.40 Spored za otroke in mlade
17.40 Novosti založb Od obzorja do obzorja: Pesniške zbirke
17.50 Klub Klobuk, kontaktna oddaja
19.00 Risanke
19.15 TV okno
19.20 Dobro je vedeti
19.30 TV Dnevnik
19.55 Vreme
20.05 Film tedna: Noč v živalskem vrtu, kanadski film
22.00 TV dnevnik
22.25 Marlboro Music show
22.55 Sova
Alf, ameriška nanizanka
Kriminalna zgodba, ameriška nanizanka
V znamenju zvezd: Škorpijon, nemška dokumentarna serija
0.40 Video strani

2. PROGRAM TV SLOVENIJA

15.50 Mostovi
16.20 Ljubljana: SP v hokeju na ledu skupine B: Italija - Avstrija, prenos
19.00 TV Slovenija 2 - Studio Maribor
19.00 Poslovna borza
19.15 TV ruleta
19.30 TV dnevnik
19.50 Ljubljana: SP v hokeju na ledu skupine B: Jugoslavija - Poljska, prenos
22.15 Svet poroča
23.00 Satelitski programi - poskusni prenosi
23.30 Jugoslovanski nogometni pokal: Crvena zvezda - OFK Beograd, reportaža iz Beograda
0.00 Yutel, eksperimentalni program

1. PROGRAM TV HRVATSKA

9.15 Poročila
9.20 TV Koledar
9.30 Primeri inšpektorja Potice, češka nanizanka za otroke
10.00 Šolski program
10.00 Bodite z nami
10.10 Poštni nabiralnik
10.25 Portret znanstvenika: Pierre Fermat
10.55 Potopis s Severa Evrope: Lofoti
11.25 Moje telo, francoska risana serija
12.00 Poročila
12.10 Video strani
12.20 Satelitski program
15.30 Okno: V New Yorku, zabavnoglasbena oddaja
16.30 Video strani
16.45 Poročila
16.50 TV koledar
17.00 Šolski program v vrtincu stoletij: Bekija
17.30 Hrvaška danes
18.15 Primeri inšpektorja Potice, češka nanizanka za otroke
18.45 Lepa naša: Pot v slano, dokumentarna oddaja
19.15 Risanka
19.30 TV dnevnik
20.00 Nevarne poteze, švicarski film
21.45 TV dnevnik
22.05 Intervju
23.05 Yutel
0.05 Poročila

TV HRVATSKA 2

16.25 Video strani
16.30 Dober dan
Spregledali ste - poglejte
16.40 Cheers, ponovitev ameriške humoristične nanizanke
17.10 Twin Peaks, ameriška nadaljevanka
18.00 Dober večer
18.05 Ursfobia, TV igra
19.00 Glasbeni vsakdan
19.30 Velikani, dokumetarna oddaja
19.55 Športna sreda
Pokal Jugoslavije v nogometu: Hajduk - Borac, posnetek
Pokal Jugoslavije v nogometu: Crvena zvezda - Beograd, posnetek
21.30 Ljubljana: SP v hokeju: Jugoslavija - Poljska, prenos
22.35 Blagovno denarna loterija, reportaža
22.50 Twin Peaks, ameriška nadaljevanka
23.45 Poročila

TV KOPER

16.00 Športne oddaje
18.30 Program v slovenskem jeziku
18.45 Odprta meja
19.00 TV dnevnik
19.20 Videoagenda
19.25 Čarobna svetilka - otroški program
Leo, kralj džungle, risanka
Gianni in Pionotto, risanka
20.30 Telefilm
21.00 Klic globine, dokumentarna oddaja
21.30 Leteči zdravniki, TV film
22.20 TV dnevnik
22.30 Športna rubrika

TV AVSTRIJA 1

9.30 Francoščina
10.00 Šolska TV
10.30 Münchausen, ponovitev nemškega filma
12.10 Reportaže iz tujine
13.00 Čas v sliki
13.10 Mi
13.15 Roseanne, Vse ni tako preprosto
14.00 Wichertovi iz soseske
14.45 Turizem
15.00 Otroški program
15.05 Duck Tales
15.30 Igralec, lutkovna igrica
15.55 Helmi - otroški prometni klub
16.00 Kot pes in mačka, serija
16.25 Glasbena delavnica
16.55 V 80 dneh okoli sveta, risanka
17.00 Mini čas v sliki
17.10 Wurlitzer
18.00 Čas v sliki
18.05 Mi
18.30 Pod eno streho, Novi obisk, zadnji del
19.22 Znanje danes
19.30 Čas v sliki
19.53 Vreme
20.00 Šport
20.15 Ukradeno nebo, nemško-italijanski film
21.45 Pogledi s strani
21.55 Dallas, Smehljajoča se kobra
22.40 Čas in soba, igra Botha Straussa
0.30 Čas v sliki

TV AVSTRIJA 2

8.30 Vreme - panorama
16.50 Leksikon umetnikov
17.00 Zavarovana družba, 1. del
17.30 Zemlja in ljudje
18.00 Pravica do ljubezni
18.30 Posnetek
19.00 Lokalni program
19.30 Čas v sliki, vreme
20.00 Kultura
20.15 Neskončna igra, 1/2 del angleškega TV filma
21.50 Knjiga meseca
22.00 Čas v sliki
22.30 Šport
SP v hokeju - skupina B, Italija - Avstrija, iz Ljubljane
0.00 Čas v sliki

1. PROGRAM RADIO SLOVENIJA

4.30-8.00 Jutranji program, glasba - **8.05** Počitniško popotovanje od strani do strani - **9.05** Glasbena matineja - **12.10** Pojemo in godemo - **14.05** Športna novoletna oddaja - **15.55** Zabavna glasba - **17.00** Studio ob 17. in glasba - **18.30** Na ljudsko temo - **19.00** Radijski dnevnik - **20.00** Zborovska glasba po želji poslušalcev - **21.05** S knjižnega trga - **23.05** Literarni nokturno - Leonardo Boff: Zakrament cigaretnega ogorka - **23.15-4.30** Nočni program - glasba -

1. RADIO ŽIRI

16.00 - Napoved programa - EPP - obvestila - **17.00** - Zabavno-glasbena lestvica - **19.00** - Odpoved programa

RADIO TRIGLAV JESENICE

11.45 - Pričetke, opoldanski telegraf, horoskop. Danes do 13. - Radio Sl., DOmače novice I, Kupim - prodam, Dogodki in odmevi - Radio Sl., obvestila, Domače novice II, aktualna tema, čestitke, novosti v narodno-zabavni glasbi - **19.00** - Zaključek

RTL PLUS

6.00 Halo Evropa, jutranji program **9.10** Grešnikov dnevnik, italijanski film **11.00** Ponovitve: Tvegano **12.00** Cena je vroča **12.35** Serije: Policijsko poročilo **13.10** Hammer **13.35** Kalifornijski klan **14.25** Springfieldova zgodba **15.10** Divja Roza **15.25** Poročila **15.55** Chips, Nesreča brez razloga **16.45** Tveganol **17.15** Cena je vroča **17.45** Sterntaler **18.00** Mož za šest milijonov dolarjev, Vihar strahu **18.45** Poročila **19.15** Angel se vrača, Novi začetek **20.15** Gottschalk, show Thomasa Gottschalka **21.15** Narodnozabavni napevi, z Marianne in Michaelom **22.10** Nogomet, nemška liga

SLOVENIJA 1 ura

NOČ V ŽIVALSKEM VRTU

Kanadski barvni film, 1987; scenarij in režija: Jean-Claude Lauzen; igrajo: Gilles Maheu, Roger Le Bel, Lynne Adams, Germain Houde, Lerne Bras

Marcel je bil zaradi trgovine z drogo dve leti v zaporu, kjer je bil nenehno pod pritiskom korumpiranih policajev, ki so hoteli na vsak način izvedeti, kje Marcel skriva z drogo iztrženi denar. Ko je na svobodi, Marcel spozna, da je povsem sam, nekdanja prijateljica Julie se je vdala prostituciji in ga zapustila, razpadel je zakon njegovih staršev in na prostosti ga čaka policajsko izsiljevanje. Marcel poskuša blokirati nasilnost policajev in ohraniti 200 tisoč dolarjev za drogo iztrženega denarja, po drugi strani pa skuša navezovati ohlajene odnose s hudo bolnim in osamljenim očetom. Zunanji svet nasilnosti poskuša kompenzirati z vzpostavljanjem toplih odnosov z očetom. Ob pomoči zapornišega sojetnika Amerikanca mu uspe policaje onemogočiti. Očeta zasuje s pozornostjo in ga celo ugrabi iz bolnišnice, da bi mu izpolnil eno največjih želja - lov na severnega jelena, ki ga je nadomestil z lovom na slona, neke noči v živalskem vrtu.

23.00 TV Stern, politični magazin **23.40** Poročila **23.50** Sacramento, ameriški vestern **1.25** Equalizer, Eksplozivne starine - igra

EUROSPORT

6.00 Poslovna poročila **7.00** DJ Kat Show **8.30** Evrobika **9.00** Smučarski skoki, ponovitev finala **9.30** SP v hokeju - skupina B, Poljska - Norveška, ponovitev **11.30** Evrobika **12.0** Hokej, ponovitev **13.00** Hokej na travi, turnir **13.30** Rally Challenge **14.00** Motošport, športni avtomobili v Zolderju, ponovitev **15.00** Tenis, ATP turnir v Estorilu **18.00** SP v artistiki **18.30** SP v karateju **19.0** Akrobatsko smučanje **19.30** Poročila **20.0** Trans World Sport **21.00** Boks, borba za naslov svetovnega prvaka v superbantamski kategoriji **23.00** SP v hokeju - skupina B, Italija - Avstrija **1.00** Poročila **1.30** Tenis, ATP turnir v Estoriju

Če na veliki četrtek sonce sije, se v letu dobro seno suši. Če na veliki petek dežuje, se tisto leto zemlja nikoli ne bo napila.

KINO

Kaj Američani najraje gledajo

V 13. tednu je lestvica gledanosti naslednja:

- 3. mesto -
Predator 2 (SF - Horror)
Ponovno, vendar ne v džungli, temveč v mestu, med nami, v nas.
- 2. mesto -
Three man and a little lady (komedija)
Trije prijatelji so še vedno skupaj in skrbijo za lepotico Mary. Šestletno dekle pa ni kar tako.
1. mesto -
Home Alone (komedija)
Še vedno na prvem mestu zgodba o fantu, ki ga starši v naglici pozabijo vzeti s seboj na dopust. Ko se spomnijo, je že prepozno.

Lep pozdrav!

CENTER amer. kom. TRIJE MOŠKI IN MLADA DAMA ob 16., 18. in 20. uri **STORŽIČ** amer. trda erot. NAJBOLJŠA UČITELJICA ob 18. in 20. uri **ŽELEZAR** amer. kom. MOŽ Z RDEČIM ČEVLJEM ob 18. in 20. uri **DUPLICA** novozeland. avtobiograf. drama ANGEL NA MOJI MIZI ob 19. uri **DOVJE** amer. kom. PROBLEMATIČEN MULC ob 19. uri **RADOVLJICA** amer. zab. film BRATSKA KRI ob 20. uri **BLED** Ni predstave! **ŠKOFJA LOKA** amer. kom. BOLNIŠNICA FRANKENSTEIN ob 18. in 20. uri **ŽELEZNIKI** amer. vojni film MEMPHIS BELLE ob 20. uri

Glasbena lestvica RADIA ŽIRI

Lestvico lahko poslušate v sredo, 3. aprila, od 17. do 19. ure na valovih RADIA ŽIRI!

Lestvico ureja NATAŠA BEŠTER

DOMAČA LESTVICA

1. Božidar Wolfand - Wolf - Koliko solz
2. Pop design - Neko noč zL3. Tajči - Dvije zvezdice
4. Miran Rudan - Ne reci goodby
5. Don Mentoni Bend - Rekla je ne
6. Čudežna polja - Moja žena je podjetnik
7. Nace Junkar - Mama son'tanto felice
8. Tuti fruti - Opusti se i uživaj
9. Jasna Zlokič - Idi sad
10. Čuki - Pozdrav s planin

Novi predlog - Danijel - Ma daj obuci levisice

TUJA LESTVICA

1. Maria Mc Kee - Show me Heaven
2. INXS - On my way
3. John Bon Jovi - Miracle
4. New kids on the block - Toonight
5. Tina Turner & Rod Steward - It takes two
6. Elton John - You gotta love someone
7. Whitney Houston - We didn't know
8. The Righteons Brother - Unchoined Melody
9. Kim Appelly - Don't worry
10. Vanilia ice - Ice, Ice baby

Novi predlog: Bette Middler - From a Distance

_____
domača pesem

_____
tuja pesem

_____
vaš predlog

_____
NASLOV:

Kupončke pošljite na naslov RADIO ŽIRI, TRG OSVOBODITVE 1, 64226 ŽIRI!

NAGRADE smo izžrebali v oddaji. Srečo sta imeli Judita KRČEL, Lipce 7 c iz Blejske Dobrave, ki dobi PRENOSNI TRANZISTORSKI SPREJEMNIK in MOJCA KOZOMARA, Titova 39 z Jesenic, ki dobi kaseto MIKE. Ostali ne obupajte, čaka vas še veliko nagrad!

KOLEDAR IMEN

Petek, 29. marca: Ciril, Metod, Berta, Bertila
Sobota, 30. marca: Bogoljub, Janž, Rino, Branko
Nedelja, 31. marca: Beno, Benjamin, Vid, Biba
Ponedeljek, 1. aprila: Igo, Veno, Egon, Boško
Torek, 2. aprila: France, Francelj, Polde, Bogdana
Sreda, 3. aprila: Snežna, Riki, Helena, Lenka
Četrtek, 4. aprila: Izidor, Dušica, Benedikt, Beno

Spoštovane bralke, cenjeni bralci priloge "Glas 16":

Ko smo januarja in februarja, ob začetku izhajanja priloge Gorenjskega glasa, povpraševali po Vaših predlogih in mnenjih, smo v naše uredništvo prejeli ogromno Vaših pisem. Iz njih smo nekatera mnenja na straneh te priloge v minulih številkah že predstavili, precej dobrih predlogov tudi uresničili, marsikaterega še bomo.

Veliko bralcev Gorenjskega glasa je v pismih predlagalo, da bi priloga "Glas 16" morala objavljati tudi programe gorenjskih lokalnih radijskih postaj. S sodelovanjem Radia Žiri ter Radia Triglav Jesenice smo zadolžitev, ki so nam jo bralci naložili, že realizirali. Občasno pri obeh lokalnih radijskih postajah objavljamo tudi frekvence oddajanja in kontaktne telefone, pa tudi druge podatke, v zameno za to pa preko radijskih valov naše bralce vnaprej (ob ponedeljkih in četrtkih pozno popoldne) informiramo o vsebini Gorenjskega glasa.

Žal nam kljub vztrajnim prizadevanjem ter vrsti razgovorov z vodstvom Radia Kranj ni uspelo, da bi podoben način sodelovanja vzpostavili tudi z najmlajšo gorenjsko lokalno radijsko postajo. Nismo še vrgli puške v koruzo, saj si bomo za vključitev Radia Kranj v prilogo "Glas-16" še prizadevali. Dotlej pa moramo našim bralkam in bralcem **Cilki Veber iz Selc, Anici Polak iz Škofje Loke, Jožetu Katrašniku iz Zgornje Besnice, Klari Drekonja iz Preddvora, Tomažu Pazlarju iz Zgornjih Gorij ter drugim** odgovoriti naslednje: Vašega predloga, da bi v prilogi objavljali tudi spored Radia Kranj, glasbeno lestvico kranjskega radia ter druge aktualne informacije o njem, ne moremo uresničiti. V primeru, da bo v vodstvu Radia Kranj - v ustanavljanju, več posluha za sodelovanje z Gorenjskim glasom, pa bomo seveda z velikim veseljem ustregli Vaši želji. Tudi mi namreč želimo, da bi tudi preko Radia Kranj - enako kot doslej preko Radia Triglav Jesenice, Radia Tržič in Radia Žiri - naše bralce pravočasno obvestili o ozidu časopisa, napovedali poudarke v Gorenjskem glasu ter naše naročnike seznanili o naročniških akcijah.

Pri branju današnje priloge "Glas 16" Vam želimo obilo prijetnega branja.

Direktor in gl. urednik:
Marko Valjavec

DELAVSKA UNIVERZA TOMO BREJC KRANJ

vpisuje kandidate v:

- TEČAJ ZA PRIUČITEV V GOSTINSKI STROKI za poklica KUHAR in NATAKAR

- TEČAJ MODELIRANJA IN ŠIVANJA otroških igrač

- TEČAJ ZA PRIUČITEV ZA POKLIC VODOVODNI INŠTALATER

Prijave sprejemamo do 10. aprila 1991 vsak dan od 7. - 16. ure na Delavski univerzi, Cesta Staneta Žagarja 1. Informacije po telefonu na št. 27-481.

1. PROGRAM TV SLOVENIJA

8.50 Video strani
9.00 TV mozaik
9.00 Grizli Adams, ameriška nanizanka
9.25 Mostovi
9.55 Popolni vohun, angleška nadaljevanka
15.20 Video strani
15.30 TV Mozaik: Mostovi, ponovitev
16.00 Sova, ponovitev
16.55 Poslovne informacije
17.00 TV Dnevnik
17.05 TV Mozaik
17.05 Življenje in delo Sigmunda Freuda, dokumentarna oddaja
18.00 Nazaj k naravi... treking
18.40 Spored za otroke in mlade, Zbis: Štirideset zelenih slonov
19.00 Risanka
19.15 TV okno
19.30 TV dnevnik
19.55 Vreme
20.05 Simenon, TV nanizanka
21.10 Tednik
22.15 TV dnevnik
22.35 Sova
Ti in jaz, angleška nanizanka
Kriminalna zgodba, ameriška nanizanka
23.50 Video strani

2. PROGRAM TV SLOVENIJA

16.00 Satelitski programi - poskusni prenosi
17.30 Regionalni program TV Slovenija - Studio Ljubljana
19.30 TV dnevnik
19.50 Ljubljana: SP v hokeju na ledu skupine B: Francija Norveška, prenos
22.15 Zdaj pa po slovensko: Ti, tam, šesti v drugi klopi... izobraževalna oddaja
22.40 Večerni gost: Jernej Repovž
23.30 Yutel, eksperimentalni program

1. PROGRAM TV HRVATSKA

9.15 Poročila
9.20 TV koledar
9.30 Jelenko, TV nadaljevanka za otroke
10.00 Šolski program
10.00 Bodite z nami
10.05 Lutke sveta: Japonsko gledališče Bunraku
10.20 Zgodba neke jablane
10.35 Alternativni viri energije: Sporočilo černobilske katastrofe
10.55 Kukci - lovci in zajedavci
11.15 Beseda in slika
11.30 Nemščina - Alles gute
12.00 Poročila
12.10 Video strani
12.20 Satelitski program
15.45 Temačna jesen, TV nadaljevanka
16.30 Video strani
16.45 Poročila
16.50 TV koledar
17.00 Jezik, poljudnoznanstveni film
17.30 Hrvaška danes
18.15 Jelenko, nadaljevanka za otroke
18.45 Martinska - Martinique, dokumentarna oddaja
19.15 Energija, ekonomija, ekologija
19.30 TV Dnevnik
20.00 Spekter, politični magazin
21.05 Kvizkoteka
22.20 TV dnevnik
22.40 Glasbeni bienale Zagreb '91: Pogovor z organizatorji
23.40 Yutel
0.40 Poročila

TV HRVATSKA 2

15.55 Video strani
16.00 Dober dan
Spregledali ste - poglejte
17.10 Twin Peaks, ponovitev ameriške nadaljevanke
18.00 Dober večer
18.05 Igre na ledu
19.30 Glasbeni vsakdan
20.20 Ljudje počno nore stvari, humoristična serija
20.55 Tudi to je življenje
22.05 Twin Peaks, ameriška nadaljevanka
23.00 Poročila
23.20 Splošna praksa, avstralska nanizanka

TV KOPER

16.00 Športne oddaje
18.30 Program v slovenskem jeziku
18.45 Odprta meja
19.00 TV dnevnik
19.25 Čarobna svetilka - otroški program
Woobinda, serija
19.50 Aktualna tema
20.30 »Tutti frutti«, glasbena oddaja
21.30 Eurogoal - zadetki v evropskih nogometnih pokalih
22.00 TV dnevnik
22.10 Športna rubrika

TV AVSTRIJA 1

9.00 Čas v sliki
in Pravica do ljubezni, ponovitev
9.30 Zemlja in ljudje
10.00 Šolska TV
10.30 Neskončna igra, 1. del angleškega TV filma
12.05 Komična opera
12.15 Klub za seniorje, ponovitev
13.00 Čas v sliki
13.10 Mi, ponovitev
13.25 Roseanne, Koplemo se v denarju
14.00 Kung fu, Cena in stari poglavar
14.45 Bulevarji tega sveta
15.30 Otroški program
in Janoševa ura, risanka
15.20 Am, dam, des
15.50 Kotiček za živali
16.00 Super babica
16.25 Uspešnice in napotki
16.55 V 80 dneh okoli sveta, risanka
17.00 Mini ČVS
17.10 Wurlitzer
18.00 Čas v sliki
18.05 Mi
18.30 Srečna družina, serija
19.22 Znanje danes
19.30 Čas v sliki
20.00 Šport
20.15 10 let Musikantenstadla, Karl Moik
22.00 Pogledi s strani
22.10 East Flyer, ameriški film
23.40 Hunter, samo dodatno delo
0.25 Čas v sliki

TV AVSTRIJA 2

8.30 Vremenska panorama
17.05 Leksikon umetnikov
17.15 Arabci in Evropejci, 1. del
18.00 Pravica do ljubezni, telenovela
18.30 Reci resnico, igra
19.00 Lokalni program
19.30 Čas v sliki
19.53 Vreme
20.00 Kultura
20.15 Domače reportaže
21.00 Trailer, oddaja za ljubitelje filma
21.30 Spektrum
22.00 Čas v sliki
22.25 Čas v sliki Da Capo
22.30 Klub 2
Čas v sliki

1. PROGRAM RADIO SLOVENIJA

4.30-8.00 Jutranji program, glasba - 8.05 Znanja široka cesta - 9.05 Z glasbo v dober dan - 12.30 Kmetijski nasveti - 12.40 Domača glasba - 14.05 Oddaja o jeziku - 14.25 Iz glasbene tradicije jugoslovanskih narodov in narodnosti - 15.55 Zabavna glasba - 18.05 Minute z Big bandom RTV Ljubljana - 18.30 Zborovska glasba - 19.45 Z zabavnimi ansambli - 20.00 Četrtkov večer domačih pesmi in napevov - 21.05 Literarni večer - J. W. Goethe: Faust - 22.20 Iz naših sporedov - 23.05 Literarni nokturno - Tiodor Rosić: Ikona svetega Konstantina - 23.15-4.30 Nočni program, glasba

1. RADIO ŽIRI

16.00 - Napoved programa - EPP - 17.00 - Minute za šport in rekreacijo - 17.15 - Mesec Sv. Jurija - 18.00 - Novice in dogodki - obvestila - mali oglasi - 19.00 - Odpoved programa -

RADIO TRIGLAV JESENICE

11.45 - Pričetek, opoldanski telegraf, horoskop, Danes do 13. - Radio Sl., Domače novice I, tečaj angleškega jezika - BBC, razgovor, Dogodki in odmevi - Radio Sl., obvestila, Domače novice II, aktualna tema, čestitke, Vendozelene melodije - 19.00 - Zaključek

RTL PLUS

6.00 Halo Evropa, jutranji program 9.15 Spet ti, Discjockey 9.40 Slapstick, ameriški film 11.00 Ponovitve: Tvegano 12.00 Cena je vroča 12.35 Serije: Policijsko poročilo 13.10 Hammer 13.35 Kalifornijski klan 14.25 Springfieldova zgodba 15.10 Divja Roza 15.55 Buck Jmes, Preizkusni pilot - igra Dennis Weaver 16.45 Tvegano! 17.10 Cena je vroča 17.45 Sterntaler 18.00 Mož za šest milijonov dolarjev, serija 18.45 Poročila 19.20 21 Jump Street, Mladostni grehi, serija 20.15 Fantomas ogroža svet, francosko-italijanski film 22.15 Young Guns, ameriški vestern 0.10 Revolveraši s Casa Grande, ameriško-španski vestern

SLOVENIJA 1 22.35

TI IN JAZ
Zakaj si takšen, kakršen si

Čeprav se zelo redko zgodi, da imata Ashley in Elaine o kakšni stvari enako mnenje, sta si v nečem edina: drug za drugega bi rada, da bi bila drugačna. Malenkost - ali pa tudi ne! Ashleyu se zdi Elaine veliko preotročja za njena leta. Ona pa si svojega ljubčka ne predstavlja kot maminega sinčka, kar Ashley gotovo je in je, po fotografijah sodeč, tudi vedno bil. Zakaj je tako zelo normalen? Zakaj ne prevraća kozolcev po cesti? Zakaj ne nosi havajske srajce? Zakaj ni bolj »odštekan«? Ashley se odloči, da bo svoji dragi ustregel.

EUROSPORT

6.00 Poslovna poročila 7.0 DJ Kat Show 8.30 Evrobika 9.00 Smučarski skoki, ponovitev finala 9.30 SP v hokeju - skupina B, Italija - Avstrija, ponovitev 12.0 Golf, Florenz Open 13.00 Smučarski skoki, ponovitev 14.00 Alpsko smučanje, ponovitev smuka (ž) v Lake Louisu 15.00 Tenis, ATP turnir v Estorilu 18.00 Motošport, poročila 18.30 SP v karateju 19.000 Akrobatsko smučanje 19.30 Poročila 20.00 Konjeništvo, vrhunci svetovnega pokala 21.00 Surfanje, Super Funboard 22.00 SP v hokeju - skupina B; Japonska - Nizozemska 0.00 Poročila 0.30 Tenis, ATP turnir 2.00 Kriket

Dahnili so da

Kranju so se poročili Janez Logar in Katarina Piskernik, Janez Jazbinšek in Pika Krišelj, Goran Ostojić in Ivanka Begić, v Preddvoru pa Robert Držan in Barbara Šešek ter Vilim Grgurić in Metka Štrus.

Ker smo občinskega tajnika Branka Grimsa in njegove vsakovrstne izjave doslej pogosto spregledovali in jih nismo objavljali, se je gospod občinski tajnik lastnoročno odločil, da bo prišel na strani našega časopisa. Edino, kar je pri njegovi odločitvi sporno, je pristop, ki si ga je izbral, saj je na križišču točno pred Gorenjskim glasom in sodiščem trčil voznico nissan sunnyja. Naš fotograf je bil seveda na mestu in tako sedaj občudujete... Kaže, da gospod Grims ni upošteval priporočila zelenih na sredini seje skupščine, ki so predlagali, da bi v mestu vozili le 50 km/h.

CENTER amer. kom. TRIJE MOŠKI IN MLADA DAMA ob 16. in 18. uri, novozeland. avtobiograf. drama ANGEL NA MOJI MIZI ob 20. uri **STORŽIČ** amer. akcij. film STRUPENJAČA ob 18. in 20. uri **ŽELEZAR** amer. kom. PROBLEMATIČEN MULC ob 18. in 20. uri **DUPLICA** amer. erot. film HENRY IN JUNE ob 20. uri **RADOVLJICA** amer. pust. film VRNITEV V PRIHODNOST III. **BLED** amer. zab. film BRATSKA KRI ob 20. uri **BOHINJ** amer. barv. film JEKLENE MAGNOLIJE ob 20. uri **ŠKOFJA LOKA** amer. kom. NENADZOROVANE POŠTOLE ob 20. uri

BIORITEM

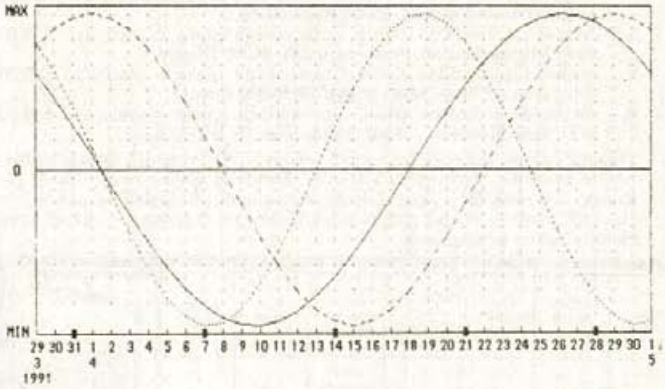

Alpinist Andrej Štremfelj

Andrej Štremfelj, ki na današnji dan živi natanko 12.520 dni, je v sredo popoldne odšel na pot proti Himalaji, da bi se v odpravi Kanch '91 povzpel na tretjo najvišjo goro sveta Kangchenjunga in opravil prvenstveni vzpon na 8481 metrov visoki Južni vrh. Nanj naj bi stopil med prvomajskimi prazniki.

Če gre verjeti Andrejevi bioritemski sliki, čas za osvojitev Južnega vrha ni ravno najbolj posrečeno izbran, saj bo njegova fizična moč najboljša med 14. in 21. aprilom, medtem ko bo med delavskim praznikom na najnižji točki. Na srečo bo telesne napore lahko zdravil s pametjo in dobrim razpoloženjem. Obe krivulji, tako inteligenčna kot čustvena, bosta namreč v tistem času na vrhu. Torej si lahko obetamo novo slovensko zmago v svetovnem alpinizmu. ● **H. J.**

ljubljanska banka

IZREDNI LIMIT
POGOJI ZA PRIDOBITEV:

☆ prosilec mora s tekočim računom poslovati vsaj 1 leto in to brez nedovoljenih prekoračitev,

☆ višina odobrenega izrednega limita ne more biti višja, kot je dvomesečni osebni dohodek lastnika TR (s tem, da je priliv iz osebnega dohodka vsaj 6.000,00 din),

☆ izredni limiti se odobravajo za dobo 6 mesecev.

VIŠINA IZREDNEGA LIMITA:

☆ če devize položite na devizno hranilno knjižico, znaša višina izrednega limita 150 % dinarske protivrednosti položenih deviz,

☆ če devize prodate banki, je višina izrednega limita 200 % dinarske protivrednosti.

IN ŠE:

☆ za zavarovanje izrednega limita potrebujete plačilno sposobnega poroka (do 1.500,00 din enega in nad 1.500,00 din dva),

☆ zavežete se, da v času, za katerega je limit odobren, osebnega dohodka ne boste prenesli na drugo banko

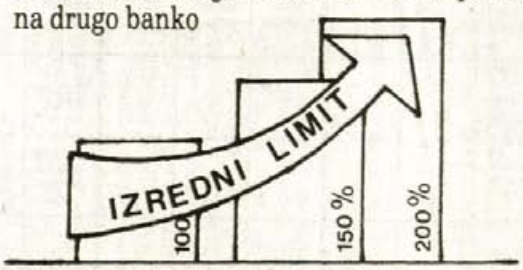

Gorenjska banka d. d., Kranj

DEMOKRAJCI

Poslanci kranjske občinske skupščine so javne kritike na dolžino svojih seans vzeli tako zares, da si bodo odslej svoja cenjena stališča sporočali kar v časopisu.

Trdno lahko upamo, da bodo nekatere kadrovske pridobitve na Radiu Kranj nov prispevek k točnosti informacij o tem, kdo bodo naslednji kandidati za glavnega urednika Gorenjskega glasa.

Takoj ko bo sprejeto uradno stališče o tem, ali kranjska občinska skupščina deluje normalno ali ne, bo o tem obveščena tudi širša slovenska javnost.

Evropa končno spoznava, da imamo tudi mi kaj prispevati v njeno zakladnico demokratičnih tradicij. Bolj spoštljiv odnos in vidno zanimanje kaže predvsem za naše bogate izkušnje v tehnikah odstopov, sestopov, pristopov in drugih topov.

Od oseb, ki so blizu dogajanjem v naši prestolnici, je pricurljalo, da je najkasneje do konca maja med slovenskimi političnimi strankami moč pričakovati dogovor nacionalnega pomena o tem, kateri letošnji datum bo veljal za dan, ko je slovensko gospodarstvo dokončno bankrotiralo.

Pobuda, da se sprejme pobuda, ki jo je na eni prejšnjih zasedanj občinske skupščine dal delegat družbenopolitičnega zbora kot odgovor na pobudo delegata zbora krajevnih skupnosti, je bila na zadnjem zasedanju zavrnjena s pobudo delegata zbora združenega dela, naj predsedstvo skupščine da pobudo delegatom v vseh treh zborih, naj za božjo voljo kdorkoli izmed njih predloži pobudo, o kateri izmed vseh pobud se pogovarjajo, kajti...

demokratizator

NAGRADNA KRIŽANKA

Če s pomočjo številk prenesete črke v zgornji manjši lik, boste dobili geslo sponzorja križanke.

NAGRADE:

1. nagrada:
Štirje obiski posebne nege proti izpadanju las in negi lasišča

2. nagrada:
2 obiska v salonu (mož in žena, oz. dekle in fant)

3. nagrada:
Darilo salona (kozmetika za suho ali mastno lasišče ter odstranjevanje prhljaja)

4., 5. in 6. nagrada: Praktične nagrade Gorenjskega glasa

Izpolnjeni nagradni kupon z vpisano rešitvijo nalepite na dopisnico ter ga pošljite v uredništvo Gorenjskega glasa, Moša Pijadeja 1, 64000 Kranj. Pri nagradnem žrebanju bomo upoštevali vse rešitve, ki bodo prispele do četrtka, 4. aprila 1991, do 8. ure. Ne pozabite pripisati svojega naslova. Želimo vam veliko sreče!

Izžrebani reševalci nagradne križanke iz 23. številke

V uredništvo Gorenjskega glasa smo tokrat prejeli rekordno število rešitev nagradne križanke iz prejšnje, 23. številke: kar 2861 (!) ste nam jih poslali!

Iz bobna za žrebanje je komisija, v kateri so sodelovali predstavniki bralcev (Stanko Logar ter Ivan Černilec) in Gorenjskega glasa (Alenka Krmelj in Tomaž Gruden), izžrebala naslednje nagrajence:

1. nagrada (svinjska polovica, darilo pokrovitelja križanke): **Mimi Gluščič, Tovarniška 22, 64248 Lesce**
2. nagrada (jagenjček, darilo pokrovitelja križanke): **Vasilij Kobal, Moše Pijadeja 46, 64000 Kranj**
3. nagrada (velikonočna šunka, darilo pokrovitelja križanke): **Polona Legat, Gradnikova 64, 64240 Radovljica**
4. nagrada (praznično darilo Gorenjskega glasa v vrednosti 500,00 din): **Marija Markič, Podbrezje 235, 64203 Duplje**
5. nagrada (praznično darilo Gorenjskega glasa v vrednosti 500,00 din): **Anica Perne, Mlakarjeva 24, 64000 Kranj**
6. nagrada (praznično darilo Gorenjskega glasa v vrednosti 500,00 din): **Ivan Černilc, Juleta Gabrovška 19, 64000 Kranj**

Pravilna rešitev križanke (napačnih rešitev tokrat ni bilo!): Vesele velikonočne praznike. Pokrovitelj križanke: Mesarija Anton Arvaj, Britof pri Kranju. Za vseh 2861 Vaših čestitk, ki ste nam jih poslali na nagradnih kuponih, iskrena hvala - pokrovitelj križanke ter Gorenjski glas tudi Vam želita prijetno praznovanje.

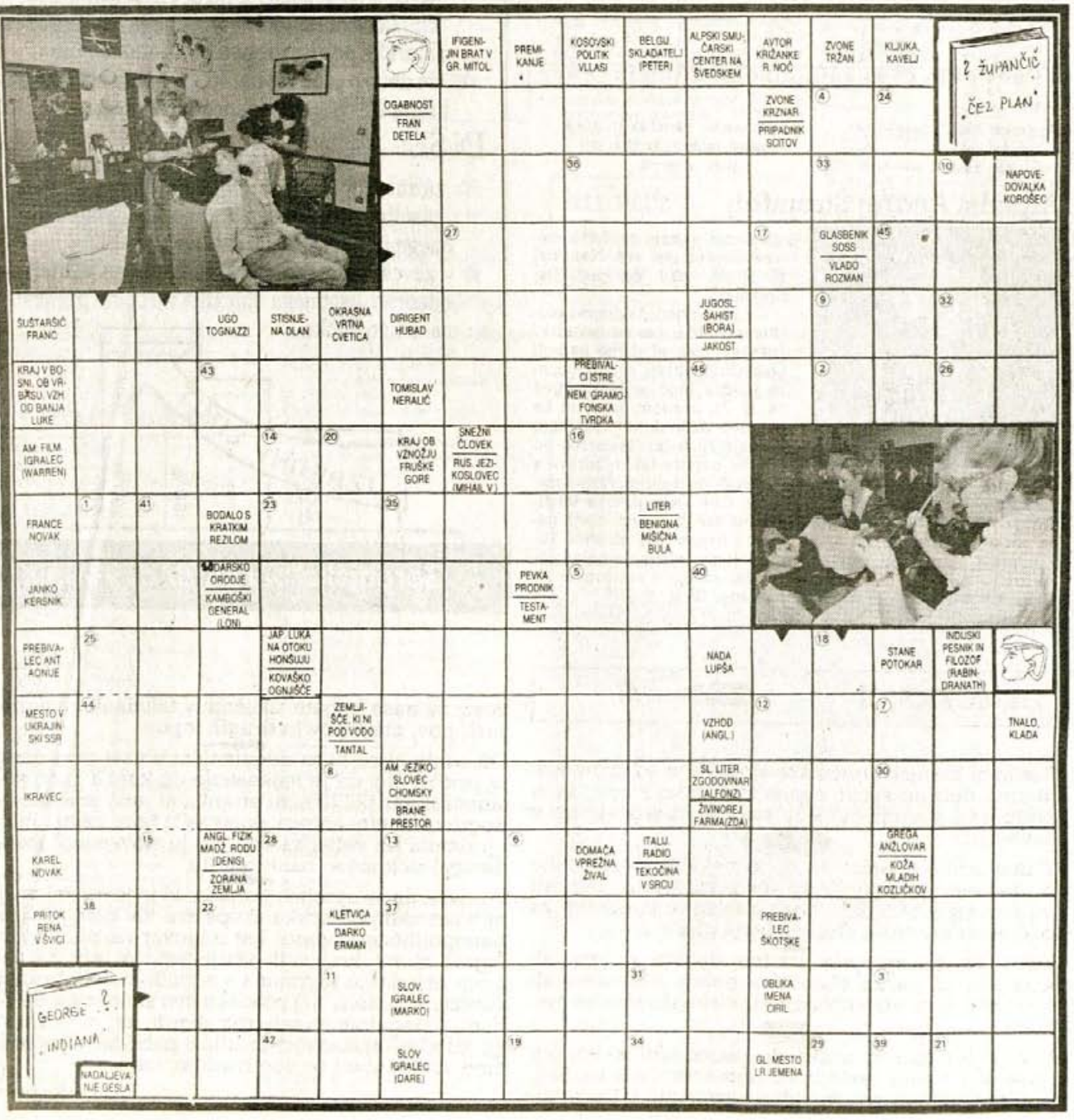

Diskurz o kulturi

Kronologija in dialektika afer: Demokracija brez nedolžnosti

"Iranska revolucija je najbolj humana na svetu: v njej ni bil ubit niti en sam človek; pobili smo nekaj kontrarevolucionarjev, a ti niso ljudje, ampak psi."

HOMEINI

Nova formalna logika

Pohod demokracije v deželo slovensko je nedvomno dal družbenim razmeram nov, lahko bi celo rekli filmski scenarij, ki se prav gotovo najbolj odseva v načinu mišljenja: principi nove formalne logike delijo prebivalstvo, državljane Slovenije povsem kavbojsko na bad guys in good guys. Ostro začrtana ločnica med dobrimi in slabimi je očiten dokaz spremenb, dokaz, s katerim nova doba demokracije legitimira svoj travestirani, prikrit marš, ki v roki z aktovko odrešilnega znanja in obuta v škornje reda, obeta nove čase: čas Slovenstva, čas kulturnega preporoda, nove identitete prihaja... Ne samo, da prihaja, temveč je že tu.

Sosledje dogodkov, spletk ali načrtov je dalo epilog, neposreden obračun s kulturo: restriktivni paket, ki je uzakonil visoke, nelogične davke za vso kulturo, umetnike, je izenačil umetnost z obrtjo. Umentike, ki jih po večini preživljajo njihove žene, je vladni ukrep postavil pred dejstvo, da namesto ene večje letne prireditve, razstave, pričnо s hiperprodukcijo: po novem bi moral vsak umetnik izdelati vsaj dve sliki dnevno, oziroma eno novo predstavo tedensko, če bi hotel preživeti. Toda kaj je lažjega kot "pleskanje" platen in brezvezno blebetanje na odru, da ne govorimo o potrati filmskega traku...

Mična gospodična Demokracija je v svoji široki definiciji, v kateri je mesto tako za dobre kot za slabe fante, izgubila nedolžnost: afera Živadinov ali afera Capuder je v slovenski kulturi postala jabolko spora. Tema spopada je bila in je vsekakor iskanje krivca, ki je Kulturi, sestrici Demokracije storil silo, ji vzel častni naslov virgo intacta: Je bil to dobri Andrej ali slabi Dragan.

V času prepirov, javnih obtoževanj in podtikanj, je, če sem nekoliko hudomušen, vrlim kavbojem, ki so branili gospodični pred revolveraši ob spopadu točno ob dvanajstih, nekako ušlo iz uma, kaj kultura sploh je. Filološki diskurz, ki je potreben, da določimo vsebino pojma kulture, dosledno implicira na latinski izvor te sporne besede. Beseda kultura pomeni obdelovanje zemlje, se pravi odnos do Drugega. Odnos do Drugega je odvisen od tega, kakšen odnos ima vsak posameznik do sebe. Odnos do sebe, je torej predpogoj za sožitje z Drugim.

Good guys so obljubljali, da je nujno ohraniti slovenski narod, svojo kulturo. Te besede, ki so prihajale iz ust demokratov, so nosile v sebi problem eksistence naroda, eksistence kulture, kot solza čist odnos do sebe, tisti predpogoj za sožitje z Drugim: kdor je verjel, je kmalu vedel, da v primeru slovenske kulture ne gre za resnične, ampak protislovne sodbe. Kako se bo namreč ohranil narod, njegova kultura, če jo reduciramo. Reduciramo si eksistenco: Samo skrajni optimist lahko pričakuje v zakonu otroke, ohranitev rodu, ko pa dobro ve, da je kastriran, zreduciran.

Neodvisna kultura

Pojem neodvisna kultura je marsikomu neznan, tuj: bistvene karakteristike etične drže neodvisne kulture, se skrivajo v njenem imenu, ki je neposredna interpretacija Aristotelove zahteve od svobodni umetnosti. Umetnost, pravi Stageirec, je svobodna, ko je sama sebi namen. To pomeni, da naj bi bila umetnost neodvisna od politike, izvzeta iz vsakršne ideologije; ideološki diskurz o kulturi se je vedno pozitivno izrekal zase. Oblast podpira tiste umetnike, ki jo ljubijo, a tiste, ki je ne... Nacionalsocialisti so za podobne primere, kot je naš slovesno ponavljali: z znanjem vas bomo zasužnjili, s škornji poteptali.

Ideologija oblasti je uperjena proti bad guys, proti umetnikom, ki skušajo ohraniti sebe kot narod: očitna protislovnost, ki se pojavlja v tem načinu razmišljanja postavi pod vprašaj tako demokracijo, ki to ni, saj deluje represivno, kot tudi sebe, saj se negira s tem, ko uničuje lastne spolne celice, celice preživetja.

Konec koncev je kultura, ki ni svobodna, ki se slepo podreja, se pusti zasužnjevati vladajočim družbenim strukturam, navaden AGIT - PROP oblasti. In če je vsa kultura agit-propovska, potem so govorice o demokraciji samo še uspavanke zasužnjenega naroda brez identitete.

Nova slovenska formalna logika kot retoričen prijem se hitro lahko obrne in pokaže namesto petelina na puški njeno cev: prvič je izvor retorike tipično lastninskega izvora in s tem tudi privilegij višjih slojev, ki znajo posiljeno resnico obračati znotraj demokracije, znotraj floskuliranja. Drugič je logika, ki ločuje, strogo ločuje samo dobro in slabo stran - dühringovska logika, torej slaba. Pola, kot sta pozitiven in negativen, vedno prehajata eden v drugega po načelu identitete kot porok idealnega, tega produktivnega rezultata. Demokracija, demokratičen sistem naj bi po tej logiki moral biti toleranten do vseh. Vse tolerirati enako, po programu. A več kot očitno je bilo v eni od zahtev gospoda Živadinova, da vlada predloži, oziroma, da kulturni minister predloži svoj program. Predložiti program je dolžnost kulturministra, in ne zahteva, ki se ji ne ugodi niti po gladovni stavki!

Slovenski tip demokracije je torej represivno toleranten: tolerira vse, tudi neodvisno kulturo, toda glede na dejstva, da je ravno ta pogoj naše eksistence, kulturnega obstanka, bi ji moral odrezati temu primeren kos potice, ne pa jo stradati z drobtinicami.

(Ne)odvisnost kranjske kulture

Primer Živadinov je, lahko rečem, bil iskrica, da je že pred tem napolnjen sod slovenske kulture s smodnikom represije počil: V Kranju, na Gorenjskem je problem mladinske kulture in subkulture še toliko bolj pereč. Potem ko je bil ukinjen Teden mladih leta 1988 zaradi pritiskov profesorjev na učence, ki so sodelovali na prireditvi, in zaradi fizičnega obračuna miličnikov s povezovalcem programa, potem ko je bilo leto kasneje ukinjeno mladinsko glasilo "NAPREJ", je bilo pričakovati, da bo v času nastopa demokracije, vsaj ideja o mladinskem kulturnem centru uresničena.

Ideja je ostala ideja in poslopje stare milice, se je izmuznilo iz rok mladih: nesmiselno se mi zdi naštevati imena ljudi, ki so se rekrutirali iz vrst "Naprejevcev", organizatorjev in nastopajočih na Tednu mladih, v nosilce kulturnih stebrov. A vsekakor gre le za eno generacijo. Toda kaj bo z ostalim?

Ideja o mladinskem kulturnem centru, je bila zasnovana na načelu neodvisne kulture, tistega faktorja, ki je produktiven... Danes se zdi ta ideja nemogoča: kultura je obdavčena do amena, pa tudi vzdušja za toleranco ni. Ni posluha za mlade, ki bi radi ustvarjali, pa nimajo kje, nimajo prostora. Za oblast, v korist profitne logike, je boljše, da mladi svoj prosti čas tratijo v gostilnah, da ne delajo nič, kot pa da bi delali (kulturo) težave.

Mladinski kulturni center naj bi deloval samostojno, neodvisno in z denarjem, ki bi naj taki instituciji pripadal: v tem kontekstu se zopet vrtimo v začaranem krogu. Afera z radiom Kranj je samo še dejstvo več, ki potrjuje teorijo nove formalne logike dühringovskega pristopa k bad guys, ki jih je treba "demokratično" odpustiti, dejstva, akte zanikati in pokazati ves svoj šarm, lep kolodontski nasmeh, ki ga lahko nudijo dobri dečki.

Dialektika demokratičnega puškarjenja med obračunom in po njem točno ob dvanajstih, je kar se da iluzorična: potem ko dobri dečki premagajo slabe, jim odvzamejo gospodično in jo rešijo, še ni rečeno, da je rešena. Kljub temu da vlada demokracija, se lahko kdo izmed dobrih dečkov spozabi in ji, potem ko je prevzeta iz rok slabih, naredi silo. Ker gospodična nima prič, "dobri" pa potegnejo skupaj in zvalijo krivdo na slabe, je tako rečeno - volk sit in koza cela. Dobri fantje ostanejo dobri, slabi slabi, gospodična Kultura pa onečaščena... Pravu je zadoščeno, ker pravniki obvladajo retoriko, ta ideološki govor.

Na točki bad in good guys se demokracija konča: To je nekako meja, ko demokracija preide v fašistoidnost, ko je beseda demokracija samo še beseda in nič več.

Manjko demokracije

V obdobju pred famoznim skokom v demokracijo je bilo pričakovati hiter splošno državni vzpon: razcvet ekonomije in kulture. Žal je bilo malo ljudi, ki so imeli vsaj okviren vpogled v ta proces: Ker ima pojem demokracije, torej vladanja ljudstvu preohlapno definicijo, ima s tem svoj manjko. Manjko demokracije je razpet med ideologijo in vladavino: ideologija lahko ukinjuje, briše kulturo, se pravi svoje temelje. Pot do ideološkega ustroja demokracije pa predstavlja oblast: grški retorik Isokrates je poudarjal, da so ljudje, ki bežijo od oblasti najboljši oblastniki. Ta želja po oblasti, po izboljšanju sistema je današnjo vlado spravila do točke, do paradoksa: nekdanji disidenti, pisatelji, ki so čez noč postali politiki, so se ujeli v manjko demokracije. Postali so oblastniki, torej tisti, ki reducirajo.

Hitra sprememba njihovega gledišča je zahtevala tudi uvedbo novih metod vladavine: Machiavelli jim predstavlja zgled s svojim nasvetom, da cilj upravičuje sredstva. A kaj, ko naenkrat vse le še zanimajo sredstva, nikogar več pa cilji. Nihče več ne vidi cilja kulture, ki je obramba naroda. Torej v tem kontekstu se skriva kal genocidnosti nad svojim narodom sedanje kulturne politike.

Manjko demokracije je splošno znan: paradoks afere slovenske kulturne politike je v tem, da so kulturniki s tem, ko so stopili na oblast to pozabili biti. Pozabili so, da so stopili v kraljestvo manjka, vrzeli demokracije, ki jo je edino mogoče zapolniti z večjo fleksibilnostjo tolerantnostjo in seveda s programom, ki deli denar glede na doprinos, glede na obrambnost kateregakoli projekta.

Odprte strani

TOMAŽ KUKOVICA

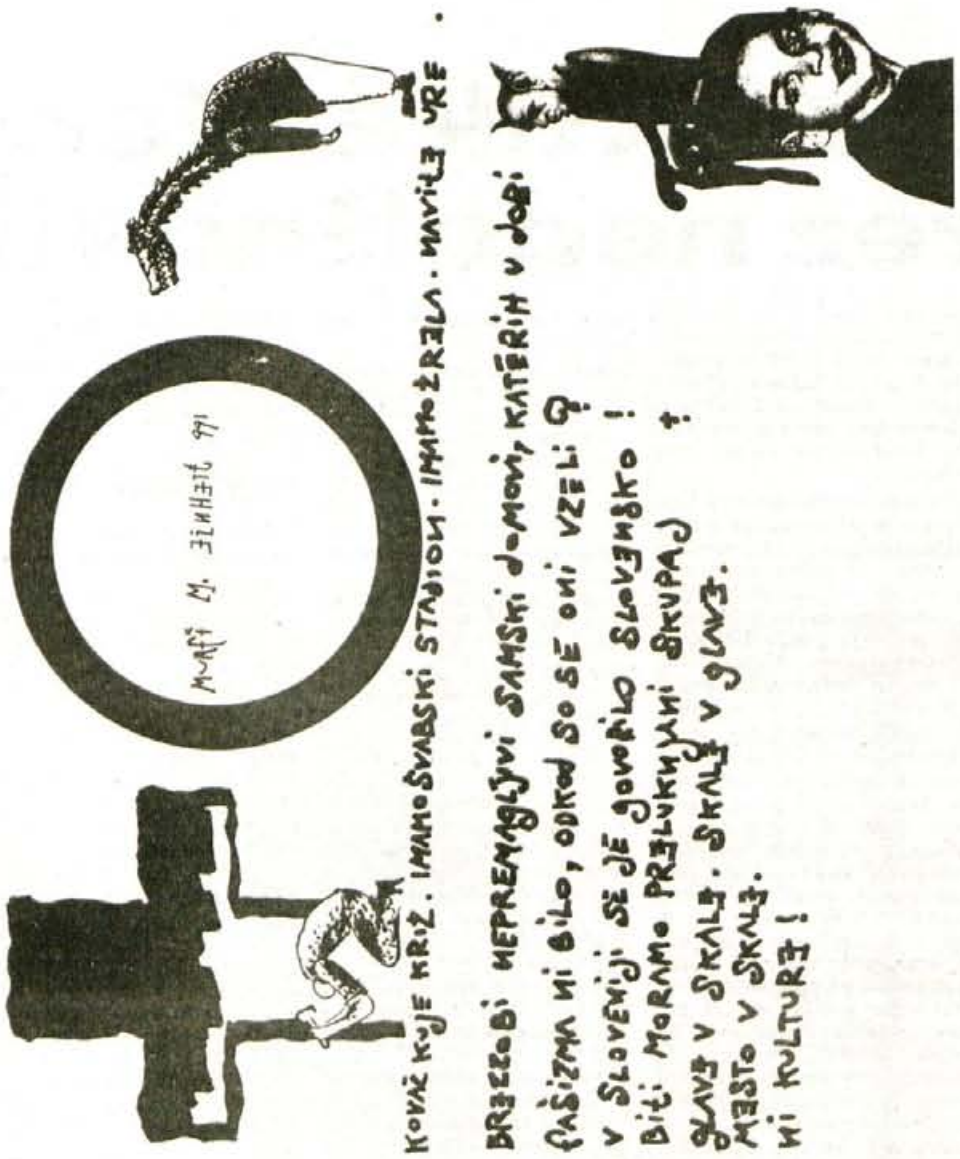

Velikonočni prazniki nekoč in danes

Po stari krščanski navadi, ki je verjetno prekrila pogansko obredje v čast pomladi, na cvetno nedeljo nosijo ljudje k blagoslovu cvetne snope, v spomin na palmove veje, ki so jih v Jeruzalemu polagali pred Kristusa na oslu. Vleka osla je pri nas izumrla, ohranila pa se je prenekatera krščanska navada.

Hrušč in trušč velikega tedna

Ves veliki teden, to je zadnji teden pred veliko nočjo, potekajo priprave na velikonočne praznike. Pred napornim in dolgotrajnim poljskim delom je treba hišo temeljito počistiti. Včasih so jo najprej prezračili, nato pa še pobelili s svežim apnom.

V velikem tednu gospodinje čaka priprava različnih jedi. Otroci so ponavadi pomagali tolči orehe in lešnike in prenekatero sladko jedrce na skrivaj tudi snedli. Največje veselje otrok, malo manj pa odraslih pa so bile raglje, s katerimi so ragljali od jutra do večera. Velikonočna raglja, brenča, ropotec ali ropotulja, kot ji pravijo na Dolenjskem, nas spominja na staro čarodejno in kulturno orodje, s katerim so uganjali ropot, da bi se ubranili zlih duhov. Kasneje je bila raglja docela v službi cerkvene liturgije in je nadomeščala cerkvene zvonove, ki so odleteli v Rim na božjo pot. Na Dolenjskem, Štajerskem in Slovenskih goricah so ljudje verjeli, da so zvonovi utihnili zato, »ker so Bogec umrli«. Do dopoldanske božje službe v soboto so utihnile tudi orgle, oglašala pa se je samo velika raglja iz zvonika. V Tržiču takšne stolpne raglje niso imeli, zato so jo nadomeščali dečki, ki so z ragljami naznanjali tudi dnevne ure. Marsikje so se ljudje v tem času bali umreti, ker jim niso mogli zvoniti.

V nasprotju z velikim truščem je bila doma stroga tišina. Ni bilo glasnega govorjenja, petja in zvižganja. Veliki četrtek je bil tudi skrajni čas za velikonočno spoved, predvsem za zamudnike, konjske mešetarje in težje grešnike, pravi verniki pa so jo opravili že veliko prej.

Ženske v tem času niso smele žehtati perila, pa tudi živina naj bi v času, ko so zvonovi v Rimu, mirovala. Menili so, da je v času od četrtka do sobote vsa zemlja gluha, zato se ni smelo nič saditi. Velikonočni hrušč in trušč pa je mladina na Dolenjskem, zlasti pa na Gorenjskem, v Stari Loki in Škofji Loki uprizarjala na ta način, da je zvlekla pred cerkev stare, polomljene zaboje, sode, škafe, skrinje in ostalo ropotijo, ter udrihala s palicami in gorjačami po leseni šari, dokler je ni razbila. Po ljudski razlagi naj bi to razbijanje ponazarjalo pokanje zemlje, grom in tresk ob Kristusovi smrti na veliki petek. Slovenci smo imeli podobne običaje tudi ob drugih priložnostih, zlasti na večer pred pustom. Velikonočni trušč je bil sklenjen na veliko soboto, ko so iz razbitih in polomljenih desk, ter iz zavrženih lesenih križev zakurili pred cerkvijo velik velikonočni kres, ki ga je blagoslovil duhovnik. Otroci in šolarji so se nanj začeli pripravljati že med zimo, ko so si v gozdu poiskali vsak svojo drevesno gobo. V velikem tednu so jo odrezali, jo posušili ob peči, jo predrli in navezali na žico. Gobo so prislonili ob velikonočni kres, jo zanetili in z njo hiteli domov prižgati ogenj v domačem ognjišču. Na poti domov so gobo ves čas vrteli v zraku, da ne bi ugasnila, in marsikatera bosa noga je stopila na žerjavico. V nekaterih krajih so nosili žerjavico kar v loncih, jo v domačem ognjišču zanetili, nato pa v istem loncu poslali domači ogenj kakšni teti ali sosedi, ki ni mogla sama ponj. Ponekod je nosil blagoslovljeni ogenj po hišah duhovnik.

Sveti ogenj je bilo treba ohraniti na ognjišču kar se da dolgo, ali vsaj čez praznike, da hiše ne bi doletela nesreča. V škofjeloški okolici je bila navada, da so nosili blagoslovljeni ogenj po vsem posestvu, da bi bila na ta način vsa domačija obvarovana hudega.

Po ljudskem verovanju ima na veliki četrtek, v hipu, ko zavežejo zvonove, voda posebno, čarodejno moč. V Tržiču se je včasih kar trlo praznovernih žensk, ki so si hotele ob potoku natočiti vode prav v tem trenutku, da bi bile bolj zale in zdrave. Tudi sicer so se stari Kranjci umivali v teh dneh s tekočo vodo ali kar studenčnico, da bi se znebili vseh telesnih in duševnih madežev, ter stopili čisti in prerojeni v mladoletje.

Veliki petek

Veliki petek je edini dan v letu, ko v cerkvi ni maše. To je dan žalosti, zato mora biti v hiši mir. To velja za otroke, klepetave ženske, ki morajo molčati, moški pa se varujejo vseh mladih in večjih pregreh, ne preklinjajo in se ne jezijo.

Na Koroškem verjamejo, da na veliki petek, ko je bil Kristus položen v zemljo, narava oživi, in bo vse, kar na ta dan vsadiš, prav posebej uspevalo. Vendar pa vsadijo le nekaj malega, kot simbol, kajti skoraj povsod po Sloveniji velja, da se na veliki petek ne sme delati. V skednju pripravijo toliko krme, kolikor je bodo potrebovali čez praznike, ker tudi delovna živina ne sme iz hleva.

Veliki petek je na Slovenskem najstrožji postni dan. Ponekod pravijo, da je celo pes sklenil, da pojde od hiše, ker mu je bilo dovolj posta. Ko pa je videl, kaj gospodinja pripravlja za praznike, si je premislil in ostal.

Na veliki petek so v Kranju, Škofji Loki, Kamniku, Tržiču, Novem mestu in Ljubljani prirejali pasijonske procesije in igre. Procesije so prikazovale Kristusovo trpljenje in zgodbe iz stare in nove zaveze. Pobudo zanje so dale pobožne bratovščine, v glavnem kapucini in frančiškami, ki so skušale na ta način pridobiti nove člane. Procesije naj bi pretresle vernike z nazornostjo živih slik in prizorov, imele pa so tudi spokorniški značaj, saj so mnogi v sprevodu nosili težke lesene križe in se celo bičali. Marija Terezija je procesije prepovedala, vendar so dokončno prenehale zaradi upadanja interesa za igro.

Omenimo še eno pozabljeno navado, ki je bila razširjena vse do prve svetovne vojne. Do takrat je bila velika noč nekakšen mejnik, ko so »kiklarčki«, to so majhni fantički, ki so še nosili krilca, dobile prve hlače, in mlajši vrstniki so jih z zavistjo opazovali. Malo ali skorajda nič pa se je spremenila vsebina velikonočnega žegnja, saj še danes nosimo k blagoslovu podobne jedi, kot jih je v opisu »kranjskega žegna« iz druge polovice 17. stoletja ohranil že J. V. Valvasor. Bogata ljudska domišljija je jedem, ki sestavljajo žegenj, pripisala simbolični pomen. Tako naj bi kolač, ki mora biti vedno iz bele moke, spominjal na Kristusovo trnovo krono, kruh na Kristusovo telo, hren na žeblje, s katerimi so ga pribili na križ, klobase pa na vrvi, s katerimi so ga zvezali na Oljski gori. Pomaranče simbolizirajo gobo, ki so jo namočili s kisom in jo ponudili umirajočemu Kristusu, pet rdeče pobarvanih pirhov pa Kristusove rane. Ne glede na vse dobrote in štiridesetdnevni post, ko bi se velikonočne jedi še prav posebej prilegle, je prišla na mizo najprej stara kranjska aleluja, ki je bila narejena iz posušenih in na svinjski juhi kuhanih repnih olupkov. Aleluja je obujala spomin na veliko lakoto leta 1529, ko so ljudje ob veliki noči jedli samo repne olupke.

Nekoč si je za veliko noč tudi najrevnejši človek priskrbel jajc, klobas, hrena, in če že ne kolača, pa vsaj belega kruha. Navada je bila, da so k žegnju nosila v glavnem dekleta, zlasti tista, ki so bila godna za možitev. Jerbas, ki ga je dekle nesło na glavi, je moral biti lep in bogato naložen. Po končanem blagoslovu so se dekleta z jerbasi na glavi razbežale domov. Skoraj po vsej Sloveniji so verjeli, da se bo dekle, ki prvo priteče domov tudi prvo omožilo, oziroma, da bodo pri tisti domačiji prvi opleli proso. Mnogo je zgodbic o dekletih, ki so med tekom domov padle iz prevrnjenega jerbasa pa se je pokazalo marsikaj, kar ni imelo prav nobene zveze z žegnom - blazina, poleno, valjar ali kaj podobnega. S to majhno ukano so si dekleta skušala povišati jerbas, saj je bil visoko naložen jerbas vsaki gospodinji v čast in ponos.

Te rada imam, ti pisanko dam

Nad vse pomembne in zelo stara velikonočna jed je jajce. Velikonočno jajce je podoba rodovitnosti in izvor življenja v pomladnem času. V krščanstvu je simbol Kristusovega vstajenja.

Pobarvano jajce je star indoevropski simbol pomladi, poznali pa so ga že Kitajci, Egipčani, Perzijci in Rimljani. Slovenska velikonočna jajca se uvrščajo med najlepša v Evropi. Zlasti prekmurske remenke in belokranjske pisanice nam vedno znova vzbujajo občudovanje, saj predstavljajo eno najlepših zvrsti naše ljudske umetnosti. Krasijo jih značilni geometrični in stilizirani liki, velikokrat pa so opremljena tudi z nadvse izvirnimi besedili. Največkrat je to navadno voščilo: Veselo vuzem, Vesela aleluja, zopet drugič izpoved ljubezni: Pisanka rdeča, ljubezen goreča, najdemo pa tudi zbadljive stihe, s katerimi se dekle maščuje fantu zaradi njegove nezvestobe: Enga fanta sem mela prav zavrnega, pa je druga mrcina prevzela mi ga.

S pirhi so se na velikonočni ponedeljek, ko je nastopil dan sprostitve, tudi igrali. Zelo stara igra je velikonočno valjanje ali trkanje s pirhi. Na čok so položili desko in po njej spuščali pirhe na tla. Če je spuščen pirh zadel pirh na tleh, je lastnik prvega vzel obe jajci. Ponekod so trkali s pirhi tudi po ravnem. Podobno kakor pri balinanju je pirh udarjal ob pirh. Komur je pirh pri tolčenju počil, je pirh izgubil. Pirhe so tudi sekali, štucali, šterclali, vendar so te igre danes skoraj že povsod izumrle.

Sprehodili smo se skozi minuli čas in zdi se, da je bilo včerajšnje ljudsko življenje bogatejše od današnjega. Mnogo vrednot je že pozabljenih, zato moramo tem bolj paziti na tiste, ki še niso izginile iz zakladnice slovenskega ljudskega izročila. Poiščimo v njih korenine naše sedanjosti in prihodnosti.

Milena Ivanović
Blaž Telban

Stari "grehi" podžigajo nezadovoljstvo

Razburjenje zaradi sečnje na Golem vrhu

"Gozdna" seka, nam pa ni vseeno, kako gospodari - Če že bivših lastnikov ni doma in se ne ve, kako bo, naj bi zdaj vsaj dohodek ostal v krajevni skupnosti, ki že leta in leta dobiva samo obljube...

Lučine, 26. marca - Sečnja v gozdu na Kocunovem na Golem vrhu v krajevni skupnosti Lučine v škofjeloški občini oziroma na meji z občino Ljubljana - Vič je minuli teden precej razburila nekatere domačine. Morda je bila kriva slaba obveščenost, da moratorija o sečnji v gozdu trenutno ni. Vendar po obisku in pogovoru s predsednikom sveta krajevne skupnosti Ignacem Buhom ter domačinom Koširjem s Št. Jošta 40, ki meji s Kocunovim gozdom, bi takšni domnevi težko pritrdili. Prej bi si dobronamerno reakcijo lahko razložili tako, da jim v krajevni skupnosti ni vseeno, kaj in kako bo jutri z gozdom, ko bodo stvari glede denacionalizacije dorečene in urejene.

Obvestilo in prošnja po telefonu za obisk v krajevni skupnosti Lučine sta bili nedvoumni in jasni: **"Gozdna" je začela sekati, čeprav je moratorij. Svojcev ni; lastnika sta mrtva, otroci pa so v Kanadi. Zdaj pa na veliko sekajo. V krajevni skupnosti nam ne more biti vseeno; nenazadnje, če je že tako, naj ta denar ostane tu. Lahko bi ga porabili tudi za cesto, ki je v programu že deset let in več...**

Z gozdom Kocunovih z Golega vrha št. 3, katerih premoženje je bilo po vojni nacionalizirano, danes pa so v Kanadi živi le še otroci, gospodari (še vedno) Gozdno gospodarstvo Kranj - Tozd Gozdarstvo Škofja Loka. Med obiskom v krajevni skupnosti v začetku tega tedna, ko smo se prepričali, da so bili od 12. marca do našega obiska v torek na območju Golega vrha resnično opravljeni precejšnji poseki in da ves les kljub vsakodnevnemu odvažanju še vedno ni pospravljen, smo slišali na račun gospodarjenja z gozdom oziroma Gozdnega gospodarstva - Tozd Škofja Loka precej kritičnih pripomb.

"Tudi tokrat so se obnašali kot vedno. Ne ozirajo se oziroma "ne poznajo", kje potekajo meje med lastniki. Les vlačijo ne oziraje se na škodo, ki jo delajo pri tem. Ceste poškodujejo, o odškodnini pa potem niti slišati nočejo. Sekajo vsevprek, pospravijo pa ne za seboj. Pogozdujejo tudi ne in za posekami se razrašča robidovje... Spet bodo vse pustili lubadarju...," sta pripovedovala predsednik sveta krajevne skupnosti Lučine Ignac Buh in mejaš z nekdanjim Kocunovim gozdom Košir.

Ni prav, menijo v krajevni skupnosti, da Gozdno gospodarstvo zdaj, ko ni nikogar od svojcev tu, to izkorišča in seka vsevprek. Če se že ne ve, kako bo, bi pa nenazadnje od tega premoženja lahko tudi krajevna skupnost nekaj imela. In tudi Košir bi moral dobiti povrnjeno škodo...

"Za cesto Todraž - Lučine se na primer dajemo že leta in leta. Pa naj gre ta denar zdaj za to cesto. "Gozdna" se je do nas vedno obnašala tako, da smo bili oškodovani... Dvakrat so nam vodovod poškodovali, pa nam niso povrnili škode. Tudi zdaj smo traso na hitro označili... Ko pa so prišli in začeli sekati ter vlačiti les, so rekli, da poti niso še zaprte in da lahko vozijo, kjer hočejo... Spet bodo vse pustili nepospravljeno in razdejanje na cestah, ki jih potem vedno sami popravljamo... Kmetje znamo gospodariti z gozdovi. Na Kocunovem pa še nisem videl, da bi pogozdovali. Samo sekajo..."

Kritika, nezadovljstvo, hude obtožbe... Obljubili smo, da bomo skušali poiskati odgovor

Dvakrat so jim med sečnjo že pretrgali vodovod...

"Za ceste moramo skrbeti pa sami..."

in razlago na zadnje dogajanje oziroma početje na Kocunovem na Golem vrhu (če že njihova sporočila na občino, inšepkcijo... niso imela, kot so povedali, odmeva). Na pogovoru z direktorjem Tozda gozdarstvo Škofja Loka Gozdnega gospodarstva Kranj **dipl. inž. Janezom Bedračem** sta bila tudi vodja proizvodnje v Tozdu **Hakija Dudič** in revirni gozdar **Dragan Smiljanič**

"Na osnovi preverjenega lastinštva v zemljiški knjigi smo dobili podatke, da je lastnica oziroma da so dediči v Ameriki. Ker predvidevamo, da tujim državljanom ne bo vrnjeno imetje v naravi, smo se v položaju, v kakršnem se v Tozdu ta trenutek nahajamo, ta pa je izredno težak, odločili za sečnjo na območju Kacun. Na osnovi prevejanja podatkov o podanih vlogah za vračanje zemljišč namreč za območje Kocunovih ni bilo doslej še nobenega zahtevka.

Sečnjo smo začeli v okviru 10-letnega etata, ki je določen z gospodarskim načrtom. Z današnjim dnem, 27. marca, pa sečnjo tudi končujemo. Zdaj bomo le še odpeljali les in pospravili..."

Povedali so, da do srede, 27. marca, niso dobili nobenega zahtevka oziroma kopije le-tega za vračanje gozdnih površin na območju Golega vrha oziroma Kocunovih. 22. marca so sicer sprejeli telefonsko sporočilo "neznane stranke", da bo verjetno nasledila imetje in da jim bo poslala kopijo zahtevka za vrnitev imetja. Zahtevek, da je menda posredovala že Združenju lastnikov za denacionalizacijo.

"Vendar do danes tega zahtevka oziroma kopije še nismo dobili. Ne glede na to pa smo s sečnjo prenehali. Pa tudi sicer smo dela na tem območju načrtovali do 27. marca. Glede morebitne povzročene škode pa smo se danes dogovorili s predstavnikom krajevne skupnosti Matevžem Koširjem, da se v naslednjem tednu dobimo, si ogledamo teren in se dogovorimo glede poravnave in povzročene škode na komunikacijah..."

Vodja proizvodnje **Hakija Dudič** je tudi pojasnil, da je Tozd že nekaj časa v izredno težkem položaju, da so osebni dohodki zaposlenih nizki, da zaposleni grozijo s štrajki, vsi pa komaj čakajo na zakon, saj so zdaj v zelo negotovem položaju. Vendar pa, da z gozdovi vendarle še vedno gospodarijo po pravilu dobrega gospodarja. Sekajo le polovico načrtovanih površin; toliko, da se z dohodkom še nekako držijo "nad vodo". Glede očitka, da samo sekajo in da na Kocunovem niso nič pogozdovali, pa je revirni gozdar **Dragan Smiljanič** pojasnil, da so po 1987. letu na tem območju zasadili 2000 sadik, pred tem (po letu 1980) pa 4000.

Ponavadi je tako, da ima "medalja dve plati". Tudi v tem primeru je druga stran drugačna od prve. Obe pa pravzaprav kažeta napol zabrisane odtise dogajanj, ko je prihajalo tudi do nesporazumov, slabe volje, občutka izigranosti in nemoči, včasih za eno stran do nerazumljivih zavračanj prošenj, zahtevkov... Po drugi strani pa so bile "gozdne" na loškem območju, kar zadeva dobro sodelovanje s krajani, krajevnimi skupnostmi, večkrat predstavljene tudi kot zgled še komu in še kje... Vendar pa se tokrat na obeh straneh kaže predvsem "značilnost trenutka". V Gozdarstvu ga označujejo, kot nevzdržno brezvladje, negotovost... med ljudmi pa je zaskrbljenost, tesnoba in jeza... ● **A. Žalar**

V torek pomembna odločitev v škofjeloškem parlamentu

Se bo zanka okrog LTH Vincarje končno zrahljala?

Liberalni demokrati ne nasprotujejo več obnovi Orodjarne in livarne na začasni lokaciji v Vincarjih.

Škofja Loka, 28. marca - Približno po dveh letih, odkar je LTH-jeva Orodjarna in livarna ponudila loški skupščini načrt ureditve tovarne v Vincarjih, kaže, da se bo trdo zadrgnjen vozel vendarle razvozljal. Pod težo finančnega bremena preselitve tovarne, ki ga niti kolektiv niti občina nista pripravljena oziroma sposobna prenesti, nihče pa si tudi ne želi naprtiti odgovornosti za "umor" tovarne, so sklonili tudi škofjeloški liberalni demokrati, sicer najtrši nasprotniki obstoja tovarne v Vincarjih. Resda z določenimi omejitvami...

Pogoje postavlja tovarni že občinska vlada v svojem predlogu, ki ga pošilja odbornikom v parlamentu. Gre predvsem za to, da mora kolektiv ob sanaciji dosledno izpolniti vse zahteve skupine SEPO pri Inštitutu Jožefa Štefana glede ekološke obnove tovarne, da izvede le najnujnejšo sanacijo, potrebno za normalno delo Orodjarne in livarne, saj, kot poudarja vlada, tovarna v Vincarjih ne bo mogla ostati v nedogled, ampak bo v preurejenih družbenih planih dobila drug prostor.

Za tak predlog se je vlada odločila na osnovi poročila posebne parlamentarne strokovne skupine, ki je imela nalogo proučiti možnost preselitve tovarne iz Vincarij na (ekološko) primernejšo lokacijo. Komisija je sicer "odkrila" šest možnih lokacij - v Todražu, Retečah, Poljanah, Žireh, na Produ in na Trati - kot možne izdvojila štiri, jih ocenila in največ točk prisodila prostoru med Gorenjsko predilnico, EGP in Traškim grabnom na Trati, vendar je hkrati opozorila tudi na visoko ceno preselitve: okrog 70 milijonov mark!

Na komisijsko točkovanje lokacij so se bolj ali manj preventivno brž odzvali krajani Trate, povedali, da na Trati ne bodo dovolili nobene nove gradnje, dokler ne bo sprejet in uresničen sanacijski program za pretirano onesnažen zrak (Trata po republiških kriterijih sodi v četrti, kritični razred onesnaženosti), vendar vsaj zaenkrat kaže, da je bil vik s Trate nepotreben. Denarja za preselitev tovarne (kamorkoli) preprosto ni v občinski blagajni; 70 milijonov mark bi pomenilo "pojesti" občinski proračun za celi dve leti, sama tovarna pa bi z lastno amortizacijo (okrog dva milijona mark na leto) preselitev zmogla v dolgih tridesetih letih. Če seveda ne bi prej, po domače rečeno, crknila, kar je spričo iztrošene tehnologije zelo verjetno.

Za mnenje o tem, ali vztrajati na preselitvi Orodjarne in livarne iz Vincarij, ali pa jo začasno še pustiti in ji omogočiti najnujnejši razvoj, smo zaprosili nekaj najodločilnejših sogovornikov.

Vincencij Demšar, predsednik škofjeloške vlade: »Sem realist, mislim, da moramo upoštevati dejstva, dediščino, kakršna je, naše **možnosti in želje**. Če ni možnosti, da bi lahko uresničili želje, čeprav se jim nismo odpovedali, ne moremo enostavno tovarne zapreti.«

Marija Pogačnik, v nehvaležni dvojni vlogi, kot občinska "ministrica" za ekologijo in kot vodja projekta tehnološko-ekološke sanacije LTH-OL: »Drugačne rešitve, kot da tovarna ostane v Vincarjih, ni. Gledati moramo, kako je ekološko obremenjen cel prostor. Trata je neprimerno bolj kot mesto Škofja Loka. Orodjarna in livarna v Vincarjih na leto spusti v zrak 25 ton škodljivih snovi, kar je približno tretjino manj kot samo v kurilni sezoni kurilnica v Podlubniku. Seveda je zaradi tega ne zagovarjam, menim, da bi morali karseda sanirati vse vire onesnaženja. Najpomembnejša rešitev za tovarno bo priključitev na plin. Trenutno ne vidim nikakršne možnosti preselitve drugam, zlasti ne zaradi denarja. Kot vodja projekta sanacije OL lahko rečem, da je projekt izdelan po vseh zahtevah SEPO, da smo upoštevali tudi druge, mednarodne norme, ki smo jih prisiljeni spoštovati tudi s poslovnega vidika, zaradi Evrope 92.«

Mirjam Jan-Blažič, direktorica LTH Orodjarna in livarna: »Gradiva je dovolj za strokovno odločanje, upam, da se debata v parlamentu ne bo spolitizirala. Ni več časa, da bi politizirali.«

Andrej Novak, predsednik loške liberalno demokratske stranke, odbornik v parlamentu: »Kot kaže, bo problematika LTH OL na seji škofjeloške skupščine 2. aprila dobila svoj epilog. Epilog, ki pa, žal, to ni. Ostaja dejstvo, da je prostor v loški občini (in z njim lokacija v Vincarjih) problem številka ena, problem, ki ga je nova oblast nasledila od stare in ki ga na enako sprenevedav način želi tudi dati ad acta. Več kot dvomljiva so namreč pričakovanja o skladnosti ureditvenega načrta LTH OL z dolgo oziroma srednjeročnim planom, več kot dvomljive so predstave o selitvi na (še vedno!) nedoločen prostor leta 2005. Delo posebne skupščinske komisije je, ne glede na nekatere res diskutabilne zaključke, pokazalo vsaj to, da enostavno ni res, da alternativne lokacije ni. Hkrati pa je treba priznati, da denarja za selitev v tem trenutku ni videti (pa naj gre za 70 ali kakšno bolj realno število milijonov mark) in samo zato liberalni demokrati ne bomo nasprotovali (res in le) najnujnejšim sanacijskim delom. In če (in zdi se, da bi morali reči: ko) bo oblast (in z njo del opozicije) mislila, da je zadeva končana, ji bomo pač še bolj nadležni.« ● **H. Jelovčan**

Drevesnica in cvetličarna PINO
Stražišče Križnarjeva pot 4, tel. 11-600

SADIKE IN STROKOVNE STORITVE

Si želite več urejenega zelenja in cvetja!

Smo specializirano podjetje, ki se ukvarja s:
- projektiranjem zunanje ureditve,
- dekoriranjem notranjih prostorov,
- vzgojo in prodajo grmovnic, drevja in cvetočih enoletnic.

Naše cene so konkurenčne.
Kvaliteta je zajamčena.
Preberite - odločite se - pokličite nas.

ZAŠČITIMO SEBE IN NAŠE OTROKE PRED STEKLINO!

Na podlagi 8. člena Odredbe o izvajanju preventivnih ukrepov zaradi odkrivanja in preprečevanja živalskih kužnih bolezni v letu 1991 (Ur. list SRS št. 48 z dne 31. 12. 1990)
ŽIVINOREJSKO VETERINARSKI ZAVOD GORENJSKE — KRANJ, Iva Slavca 1

OBVEŠČA LASTNIKE PSOV

da bo **obvezno cepljenje psov proti steklini** na območju občin: Jesenice, Kranj, Radovljica, Škofja Loka in Tržič po naslednjem razporedu:

Kraj	Datum	Ura	Mesto cepljenja
JESENICE			
Rateče	11/4	12.00	Centralni park. prostor
Podkoren	11/4	13.00	Pri zbiralnici mleka
Kr. gora, Log	11/4	14.00	Pri gasilskem domu
Gozd Martuljek, Sr. vrh	11/4	15.30	Za hotelom Špik
Belca	11/4	16.40	Na običajnem mestu
Mojstrana, Zg. Radovna	11/4	17.00	Pri KS Mojstrana
Dovje	11/4	18.00	Pri zbiralnici mleka
Hrušica	12/4	14.30	Pri gostilni Črnologar
Kor. Bela, Potoki	12/4	15.30	Pri gasilskem domu
Javornik	12/4	17.00	Pri trgovini
Bl. Dobrava, Lipce, Kočna, Podkočna	12/4	18.00	Pri gostilni Por
Jesenice	13/4	7.30 do 10.00	Na park. prost. pri Viatorju – pred spom. parkom
Planica pod Golico, Prihodi, Pl. rovt	13/4	11.00	Pred trgovino
Javor. rovt, Pristava	13/4	13.00	Pri domu na Pristavi
Moste, Breg, Žirovnica, Selo, Zabreznica	13/4	14.00	Pri tehtnici v Žirovnici
Breznica, Doslovče, Vrba, Rodine, Smokuč	13/4	15.00	Pri KS Breznica
Rateče, Podkoren, Kr. gora, Log, Gozd Martuljek, Sr. vrh — zamudniki	15/4	14.00	Pri gasil. domu v Kr. gori
Dovje, Mojstrana, Belca, Zg. Radovna, Hrušica — zamudniki	15/4	15.00	Pri KS Mojstrana
Javornik, Kor. Bela, Potoki — zamudniki	15/4	16.00	Nasproti Vatrostalne
Bl. Dobrava, Lipce, Kočna, Podkočna — zamudniki	15/4	16.45	Pri gostilni Por
Jesenice — zamudniki	15/4	17.30	Na park. prost. pri Viatorju — pred spom. parkom
Moste, Breg, Žirovnica, Selo, Zabreznica — zamudniki	15/4	18.30	Pri tehtnici v Žirovnici
Breznica, Doslovče, Vrba, Smokuč, Rodine — zamudniki	15/4	19.00	Pri KS Breznica
KRANJ			
Jezersko	1/4	12.00	Na običajnem mestu
Kokra	1/4	13.30	Na običajnem mestu
Preddvor	1/4	15.00	Pri žagi Jelovica
Zg. Bela	1/4	16.00	Pri domu družb. org.
Prebačevo	2/4	15.00	Na dvorišču pri Novaku
Trboje	2/4	16.00	Na dvorišču zadruž. doma
Voklo	2/4	16.30	Pri zadružnem domu
Voglje	2/4	17.30	Pod lipo
Bitnje	3/4	15.00	Pri gasilskem domu
Žabnica	3/4	16.00	Na dvorišču zadruž. doma
Orehek	4/4	15.00	Na dvor. pri Rajgeljnu
Breg ob Savi	4/4	15.30	Na običajnem mestu
Jama	4/4	16.00	Na običajnem mestu
Mavčiče	4/4	17.00	Na dvorišču zadruž. doma
Podreča	4/4	17.30	Na dvorišču pri Bremšaku
Rakovica	5/4	15.00	Pri Kosarepu
Besnica	5/4	15.30	Na dvorišču zadruž. doma
Nemilje	5/4	16.30	Pred gostilno Razpokar
Predoslje	8/4	15.00	Pri gasilskem domu
Kokrica	8/4	16.00	Za gasilskim domom
Goriče	9/4	15.00	Ob šoli
Trstenik	9/4	16.00	Na dvorišču za trgovino
Tenetiše	9/4	16.30	Na dvorišču ob bufetu
Strahinj	10/4	15.00	Na dvorišču pred Lenčkom
Naklo	10/4	16.00	Na dvorišču KZ
Podbrezje	10/4	17.00	Na dvorišču za trgovino
Duplje	10/4	18.00	Na dvorišču za trgovino
Primskovo	11/4	15.00	Pri Vrečku
Kranj	11/4	16.00	Na sejmišču — pri Zl. ribi
Čirče	11/4	17.00	Pri gostilni
Stražišče	12/4	15.00	Pri gasilskem domu
Javornik	12/4	16.00	V Kajži
Kranj — zamudniki	12/4	17.00	Na sejmišču — pri Zl. ribi
Trata	2/4	15.30	Pri Godelmanu
Cerklje	2/4	16.30	Na zadruž. dvorišču
Visoko	3/4	15.30	Za trgovino
Šenčur	3/4	16.30	Pri gasilskem domu
Zalog	5/4	15.30	Na dvorišču za trgovino
Lahovče	5/4	16.00	Pri gasilskem domu
Apno	5/4	17.00	Pri km. turizmu Frantar
Cerklje — zamudniki	6/4	13.00	Na zadružnem dvorišču
ŠKOFJA LOKA			
Log	1/4	15.00	Pri trgovini KZ
Zminec	1/4	16.00	Pri Švavnarju
Breznica	1/4	17.00	Pri Mavžarju
Šk. Loka — za rodovniške in lovske pse	2/4	15.00	Pred klavnico
Moškrinj	3/4	15.00	Pri Štejsu
Sv. Duh	3/4	16.00	Pri domu
Godešič	3/4	18.00	Pri Martinovcu
Reteče	3/4	19.00	Pri domu
Šk. Loka	4/4	15.00	Pred klavnico
Gosteče	5/4	16.00	Pred gasilskim domom
Hrastnica	5/4	17.00	Pri gost. Mrzli studenec
Šk. Loka — zamudniki	6/4	12.00	Pred klavnico
Luša	8/4	16.00	Pred KZ
Bukovica	8/4	17.00	Pred KZ
Bukovščica	8/4	17.30	Pri g. Bambiču
Dolenja vas	8/4	18.00	Pri trgovini
Martinj vrh	9/4	16.00	Pri Demšarju
Železniki	9/4	17.00	Pri Benediku
Podlonk	9/4	18.00	Na obračališču
Davča	10/4	16.00	Pri Jemcu
Sorica	10/4	17.00	Pred KZ
Zali log	10/4	18.00	Pred KZ
Železniki	11/4	16.00	Pri Benediku
Rudno	11/4	16.30	Pred gasilskim domom
Dražgoše	11/4	17.00	Pri trgovini
Lajše	11/4	17.30	Pred gostilno
Selca	11/4	18.00	Pred KZ
Selo	3/4	16.00	Pri Kendovcu
Dobračeva	3/4	17.00	Pri Županu
Brekovica	3/4	18.30	Pri Jureču
Breznica	3/4	19.30	Pri Jerneju
Nova vas	4/4	16.00	Pri Gantarju
Račeva	4/4	17.00	Pri Noču
Račeva	4/4	17.30	Pri Anžonu
Goropeke	4/4	18.30	Pri Žaklju
Žiri	5/4	16.00	Pri Katerniku
Žiri — zamudniki	6/4	8.00	Pri Katerniku
Sovodenj	1/4	8.00	Pri KZ
Hobovše	1/4	9.15	Pri Mostarju
Trebija	1/4	10.00	Pri KZ
Podgora	1/4	10.30	Pri Cestniku
Hotavlje	1/4	11.00	Pri KZ
Leskovica	1/4	12.00	Pri šoli
Kopačnica	1/4	12.15	Pri Matačon
Javorje	2/4	8.00	Pri KZ
Podobeno	2/4	8.45	Pri mostu
Poljane	2/4	9.15	Pri KZ
Lučine	3/4	8.00	Pri KZ
Todraž	3/4	9.00	Pri Kovaču
Gorenja vas	2/4	10.30	Pri domu Partizan
Srednja vas	2/4	10.00	Pri Anžonu
Gorenja vas — zamudniki	3/4	16.30	Pri domu Partizan
RADOVLJICA			
Bled	5/4	15.00	Pri stadionu
Boh. Bela	8/4	15.00	Pri trgovini
Ribno	8/4	16.00	Pri zadružnem domu
Zg. Gorje	9/4	15.00	Pri zadrugi
Zasip	9/4	17.00	Pri gostilni
Lesce	10/4	15.00	Pri železn. skladišču
Bled — zamudniki	11/4	15.00	Pri stadionu
Slatna	2/4	14.00	Pri Noč T., Slatna 11
Begunje	2/4	15.00	Pri Joževcu
Zapuže	2/4	16.30	Pri trgovini
Črnivec	2/4	17.30	Pri bifeju Turk
Posavec	3/4	15.00	Pri trgovini
Ljubno	3/4	15.30	Pri trgovini
Podnart	3/4	16.30	Pri AMD
Sr. Dobrava	3/4	17.30	Pri trg. oz. domu KS
Lancovo	4/4	15.00	Pri trg. oz. domu KS
Kropa	4/4	16.00	Pri gostilni Jarem
Kamna gorica	4/4	17.30	Na igrišču
Radovljica	5/4	15.00	Pri Almiri
Radovljica — zamudniki	8/4	15.00	Pri Almiri
Nomenj	5/4	8.00	Pred Ažmanom
Jereka	5/4	10.00	Pred Cesarjem
Koprivnik	5/4	11.00	Pred sirarno
Gorjuše	5/4	12.00	Pred Železničarjem
Češnjica	5/4	14.00	Pred Tomaževcem
Srednja vas	5/4	15.00	Pred Hrvatom
Boh. Bistrica	6/4	9.00	Pri hiši na Rožni ul. 7
Polje	6/4	13.00	Pri avtobusni postaji
Stara Fužina	6/4	15.00	Pred Mihovcem
Boh. Bistrica — zamudniki	13/4	9.00	Pri hiši na Rožni ul. 7
TRŽIČ			
Leše	4/4	14.30	Pri trgovini
Brezje	4/4	15.30	Pri domu družb. org.
Kovor	4/4	17.00	Pri Jurčku
Senično	5/4	15.00	Pod lipo
Križe	5/4	16.00	Pri stari kmet. zadrugi
Sebenje	5/4	17.00	Pri trgovini
Podljubelj	8/4	14.30	Pri gostilni Ankele
Slap	8/4	16.00	Pri Krvinu
Lom	8/4	17.00	Pri domu družb. org.
Bistrica	9/4	14.30	Pred bloki na Zelenici
Tržič	9/4	16.30	Pri baliništu na Ravnah
Bistrica — zamudniki	11/4	15.00	Pred bloki na Zelenici
Slap — zamudniki	11/4	16.30	Pri Krvinu

Opozarjamo lastnike psov, da posameznih pisnih obvestil ne bomo pošiljali.
Posebej opozarjamo, da je cepljenje proti steklini **obvezno**.
Cepiti je treba vse pse, starejše od 4 mesecev.
Kršilca bomo prijavili občinski veterinarski inšpekciji.
Cena za cepljenje psa je 270,00 din.

PTT podjetje Kranj obvešča vse uporabnike telefonskih storitev, da bodo začele veljati

v nedeljo, 31. 3. 1991, na območju Kranja nove šestmestne telefonske številke.

Vse nove telefonske številke so objavljene v novem telefonskem imeniku republike Slovenije.
Nov telefonski imenik je v prodaji **od 27. 3. 1991** dalje na vseh PTT enotah na Gorenjskem.

Zaradi velikega števila sprememb in novih telefonskih številk prosimo uporabnike telefonskih storitev, da se poslužujejo novega telefonskega imenika.

EKSPRES IZDELOVANJE KLJUČEV
RADIKOVIČ
(ZA TRGOVINO GLOBUS - KRANJ)
tel.: 24-864
&
WINK HAUS

NAD 9000 VLOMOV NA GORENJSKEM!

Ne dajte priložnosti vlomilcem, odločite se za cilindrične vložke WINK HAUS

Oglejte si jih v delavnici RADIKOVIČ:
cilindrične vložke WINKHAUS VS
cilindrične vložke WINKHAUS Titan
varnostne ščite (patent RADIKOVIČ)

Pri montaži ali nakupu cilindričnih vložkov dobite priloženo kartico, na podlagi katere vam takoj izdelamo rezervne ključe.
Za vaše podjetje ali hišo naredimo sistem na generalni ključ

OBIŠČITE NAS - TO JE DELAVNICA Z DOLGOLETNO TRADICIJO

Mercator Preskrba
TRGOVINSKO PODJETJE TRŽIČ, d.d.

20 let blagovnice v Tržiču

od 25. 3. do 6. 4. 1991

- akcijska prodaja po nižjih cenah
- popusti pri gotovinskem nakupu nad 500,00 din in nakupu na kredit za izdelke Gorenja
- vsak dan degustacije
- pri nakupih nad 500,00 din sodelujete v nagradnem žrebanju
- javno žrebanje 8. 4. 91 pred blagovnico

IZKORISTITE PRILOŽNOST UGODNIH NAKUPOV!

Delovni čas: od 7. - 19. ure, sobota od 7. - 12. ure, telefon: 50-180

Začelo se je svetovno prvenstvo skupine B v hokeju na ledu

Želja naših je vsaj četrto mesto

Kljub nekaterim pomislekom zaradi varnosti tekmovalcev so se v Ljubljani zbrale vse reprezentance, ki sodelujejo na letošnjem svetovnem prvenstvu skupine B v hokeju na ledu: Francija, Poljska, Avstrija, Norveška, Japonska, Italija, Nizozemska in Jugoslavija.

Ljubljana, Jesenice - 27. marca - Ko zaključujemo današnjo številko Gorenjskega glasa še ne vemo, kako se bodo na prvi tekmi izkazali naši hokejisti, vemo pa, da je njihova želja, da prvenstvo končajo na enem izmed prvih štirih mest. Zaradi spremenjenih pravil se bodo letos v skupino A uvrstile kar štiri reprezentance sedanje skupine B, kar je vsem ekipam velik izziv in bo zato prvenstvo, ki se bo končalo 7. aprila, še bolj zanimivo od prejšnjih.

V sredo dopoldne je **zvezni trener in selektor Anatolij Kostrjukov** določil našo reprezentanco. Tako bodo kot vratarji nastopili: **Domine Lomovšek, Cveto Pretnar in Luka Simšič.** Branilci na svetovnem prvenstvu bodo: **Andrej Brodnik, Ransom Drčar, Marjan Kozar, Bojan Magazin, Boris Pajić, Murajica Pajić in Bojan Zajc.** Med napadalci so v reprezentanci: **Mustafa Bešić, Marjan Gorenc, Dejan Kontrec, Matjaž Kopitar, Zoran Kozić, Drago Mlinarec, Dubravko Orlić, Andrej Razinger, Marko Smolej, Zvone Šuvak, Toni Tišler, Tomaž Vnuk in Nik Zupančič.** Naši reprezentantje so ob začetku prvenstva dobro razpoloženi in kljub porazom na tekmah za trening upajo, da jim bo šlo prvenstvo bolje od rok. Prvo tekmo je naša reprezentanca igrala včeraj zvečer v Tivolski dvorani z reprezentanco Norveške, že danes, 29. marca, pa bo ob 19. uri v dvorani Podmežaklja na Jesenicah zanimivo srečanje med Francijo in Jugoslavijo. V nedeljo, 31. marca, ob 16.30 bo v Ljubljani srečanje Francija - Nizozemska, ob 20. uri pa bo srečanje Avstrija - Jugoslavija. Na Jesenicah bo v nedeljo ob 15.30 srečanje med reprezentancama Poljske in Italije, ob 19. uri pa med reprezentancama Norveške in Japonske. V ponedeljek, 1. aprila, bo v Tivolski dvorani tekma med ekipama Nizozemske in Avstrije ob 16.30 uri, Italija in Jugoslavija pa se bosta pomerili ob 20. uri. Tekmi na Jesenicah bosta spet v nedeljo, 7. aprila, ko se bosta ob 15. uri pomerili ekipi Poljske in Japonske ob 18. uri pa ekipi Avstrije in Francije. ● **V. Stanovnik**

Pred svetovnim prvenstvom v Ljubljani in na Jesenicah je dr. Andrej Stare napisal knjigo z naslovom Naš Hokej 1934 - 1991. Knjiga je dokument zgodovine jugoslovanskega hokeja. V njej so opisani vsi nastopi naših reprezentanc in reprezentantje ter vrsta zanimivosti iz hokeja na ledu.

"Prva tri mesta so jasna. Norvežani, Poljaki in Italijani. Za nas bo realno dosegljivo četrto mesto, za katero se bo potegovalo ostalih pet ekip. Treba pa je vedeti, da je to skupina B in ne C, v katero prav gotovo sodimo po organizaciji in neprofesionalnosti," je pred tekmovanjem povedal Zvone Šurak, kapetan jugoslovanske hokejske reprezentance. Foto: Gorazd Šinik

Cene vstopnic za posamezne tekme so na Jesenicah 150 dinarjev (sedišče) in 100 dinarjev (stojišče), v Ljubljani pa so cene vstopnic različne glede na to, katera reprezentanca igra. Ogled tekem jugoslovanske reprezentance stane 225 ali 180 dinarjev na sedežih in 110 dinarjev na stojiščih, za ogled tekem drugih reprezentanc pa je treba odšteti 180 dinarjev na sedežih in 55 dinarjev na stojiščih. Komplet vstopnic na vse tekme v Ljubljani stane 2.700 ali 2.520 dinarjev na sedežih in 990 dinarjih na stojiščih, za komplet vstopnic iger naše reprezentance (6) v Ljubljani pa je treba odšteti 1.080 ali 865 dinarjev na sedežih in 520 dinarjev na stojiščih. Kot so povedali organizatorji, je za vstopnice precej zanimanja že v predprodaji, zato pričakujejo veliko gledalcev.

Biljard in kegljanje pri Johanci

Kranj, 28. marca - V soboto, 30. tega meseca, prirejajo v Britofu pri Kranju, v gostilni "Pri Johanci", odprti turnir v ameriškem pool biljardu in kegljanju. Organizator je Klub biljard Johanca, ki bo sprejemal prijave tekmovalcev v soboto pred začetkom turnirja. Tekmovanje se prične ob 11. uri, trajal pa naj bi tja do poznih nočnih ur. Glavna nagrada bo zelo praktična in okusna. Pečenega jarca bo prejel prvi, ostali nagrajeni pa denarne nagrade. Informacije dobite lahko po tel. 36-581 ali "Pri Johanci". ● **G. Š.**

4. memorial Jožeta Kuralta

Škofja Loka, 28. marca - To nedeljo, 31. marca, Smučarski klub Alpetour organizira 4. memorial Jožeta Kuralta, našega nekdanjega reprezentanta v alpskem smučanju.

Nekdanji tekmovalec iz Svetega Duha je svojo smučarsko pot začel in končal pri Smučarskem klubu Alpetour. Zaradi izredne vztrajnosti je hitro napredoval in se uvrstil v državno reprezentanco. Osvojil je vrsto visokih mest in bil nekajkrat tudi državni prvak. Kot član jugoslovanske reprezentance je tekmoval na največjih tekmovanjih po svetu, od svetovnih prvenstev do olimpijskih iger. V tekmah za svetovni pokal je bil štiridesetkrat med najboljšo petnajsterico. Marca 1986 je tekmoval na Japonskem. Na poti domov je v Zgornjedravski dolini v Avstriji v prometni nesreči sklenil svojo življenjsko pot.

V spomin na odličnega tekmovalca bo letos že četrto tekmovanje na Soriški planini, ki šteje tudi za točke FIS slalom za moške. Tekmovanje se bo začelo v soboto ob 19. uri z žrebanjem startnih številk v hotelu Transturist, v nedeljo pa bo štart prvega teka ob 10. uri na progi Lajnar na Soriški planini. Podelitev priznanj in nagrad, ki so jih med drugim prispevali tudi obrtniki iz Svetega Duha, bo po končanem tekmovanju na Soriški planini. ● **V. Stanovnik**

Ligaški izidi

Rokomet - Rokometaši **Šeširja e so v prvi slovenski ligi v torek zvečer doma gostili ekipo Inles Rika. Po izenačeni tekmi so se na koncu bolje znašli gostje in zmagali z rezultatom 23 : 26 (12 : 12). To soboto ekipa Šeširja gostuje v Veliki Nedelji.**

Končano je letošnje tekmovanje najboljših slovenskih pionirskih rokometnih ekip, finale pa so pripravili v Krškem. Od gorenjskih ekip so se v sklepni del tekmovanja uvrstili pionirji škofjeloškega Šeširja, ki so osvojili tretje mesto. Zmagali so mladi rokometaši Kolinske Slovana. ● **V. Stanovnik**

Košarka - V I.B zvezni košarkarski ligi za moške je bilo v torek odigrano zadnje kolo. Košarkarji **Triglava** so gostovali v Sinju in izgubili z domačo ekipo Alkarja z rezultatom 104 : 75. S štiriintridesetimi točkami so med štirinajstimi ekipami zasedli dvanajsto mesto in izpadli iz 1. B ZKL. ● **V. Stanovnik**

Konec tedna so se začele tekme lige MEST. V prvih dveh tekmah so mladi kranjski košarkarji zabeležili poraz in zmag. Poraženi so bili proti Ciboni z rezultatom 73 : 44, zmagali pa so proti Radniku 68 : 38. Ta konec tedna so prosti, doma pa se bodo predstavli 6. aprila, ko se bodo pomerili s Smelt Olimpijo. Za Triglav so igrali: Jalovec, Kravanja, Komovec, Rajgelj, Kreič, Drobnjak, Račič, Erlah, Ovčina, Cvetković, Švarc in Čiča. ● **J. Marinček**

Vabila, obvestila

Tekmovanje jadralnih padalcev - To soboto in nedeljo Društvo jadralnih padalcev Lesce prireja mednarodno odprto prvenstvo kluba za pokal Zoisa. Tekmovanje se bo začelo ob 12. uri, štart bo na Dobrči, pristanek pa na nogometnem igrišču v Begunjah. Za nastop se lahko prijavite po telefonu 73-311. ● **V. Stanovnik**

Nogometni spored - V 19. kolu slovenske nogometne lige bo v nedeljo ob 15. uri verjetno najbolj privlačna tekma prav v Naklem. Pomerili se bosta namreč ekipi **Živila - Naklo**, ki je trenutno na petem mestu v ligi in tretjeuvrščena ekipa Ljubljane. V II. slovenski nogometni ligi igra **Sava** ob 15. uri z ekipo Brd, nogometaši **Triglava** gostujejo pri Iliriji, **Jesenice** pa v Sežani. V SML igra **Britof** ob 13. uri doma proti Ljubljani. V OML zahod **Triglav** gostuje v Novi Gorici, **Jeseničani** pa v Sežani. V gorenjski ligi bodo v soboto ob 15.30 na sporedu naslednja srečanja: **Bled : Polet, Tržič : Zarica, Mavčiče : LTH, Alpina : Lesce, Creina : Trboje** in Bitnje : Britof. ● **D. Jošt**

Izlet v Posavsko hribovje - Planinsko društvo Kranj organizira v soboto, 6. aprila, zanimiv izlet v Posavsko hribovje. Cilj so štiri točke Badjurove krožne poti: Obolno, Pristava, Javorje in Bogenšperk. Pot po razgibanem hribovju ne bo preveč naporna, planinci pa jo bodo zaključili z ogledom gradu Bogenšperk. Skupaj bo šest ur hoje, med potjo pa se bo moč okrepčati na kmetijah in v gostiščih. Odhod posebnega avtobusa bo izpred hotela Creina ob 7.30 uri, povratek v Kranj pa do 19. ure. Izlet bosta vodila Slava Obradovič in Igor Kloar. Prijave z vplačilom sprejemajo v pisarni PD Kranj do vključno srede, 3. aprila. ● **V. Stanovnik**

Občni zbor teniškega kluba Tržič - Člani teniškega kluba Tržič vabijo vse člane in druge prijatelje kluba na redni občni zbor, ki ga pripravljajo danes, 29. marca, ob 18. uri v prostorih Osnovne šole Kokrškega odreda v Križah. Obenem vabijo k sodelovanju honorarnega sodelavca za oskrbovanje teniških igrišč v Križah. Oglasite se lahko pri Juretu Jerkiču po telefonu 57 - 396 ali na naslov Teniški klub Tržič. Pot na polje 6, Tržič. ● **J. Kikel**

Vaterpolo - To soboto, 30. marca, bodo vaterpolisti kranjskega **Triglava** spet "domačini" na Reki. Ob 20. uri se bodo pomerili z ekipo Gusarja. Po sedmih kolih Triglav vodi na lestvici 1.B zvezne vaterpolske lige z dvanajstimi točkami. Na listi strelcev je Tukić s 33 zadetki na tretjem mestu, Štromajer je na četrtem mestu s 27 zadetki, Čadež pa je na sedmem mestu z 20 zadetki. ● **J. Marinček**

Pokal Ciciban na Soriški planini - To soboto, 30. marca, ob 10.30 uri, bo na Soriški planini četrto tekmovanje za cicibane in cicibanke škofjeloške občine za pokal Ciciban. Pravico nastopa imajo otroci, ki znajo voziti med vratci, cicibani pa bodo razvrščeni v tri kategorije. Prijave sprejemajo od 8. do 10. ure pri Litostrojski koči, razglasitev rezultatov pa bo takoj po tekmovanju. V okviru tekmovanja za pokal Cicibana bo aprila še eno tekmovanje, tri najboljše uvrstitve pa bodo dale skupnega zmagovalca. ● **V. Stanovnik**

25. jubilejna dirka Alpe - Adria

Udeležba najboljših kolesarjev

Ljubljana, 26. marca - "Letošnja jubilejna kolesarska dirka Alpe - Adria je dirka prve kategorije in se točkuje za svetovni pokal, zato bo na dirki najmanj dvanajst kvalitetnih ekip. Tako se bo treba posebej potruditi pri organizaciji in zagotoviti varnost tekmovalcev," je med drugim povedal direktor dirke Zvone Zanoškar na torkovi predstavitvi te velike kolesarske prireditve.

Letošnja 25. mednarodna kolesarska dirka Alpe - Adria se bo začela v soboto, 4. maja, v Crikvenici in končala v petek, 10. maja, na Ljubljanskem gradu. Prvi dan bo etapa po Crikvenici, drugi dan bodo kolesarji pripeljali do Gorice, tretji dan pa bodo vozili po italijanski stani do Mokrin in Šmohorja v Avstriji. Četrta etapa bo od Šmohorja do Borovelj, peti dan pa bodo kolesarji prikolesarili spet v Slovenijo do Maribora in Ptuja. Šesta etapa bo potekala od Ptuja do Zagreba, zaključna etapa pa bo od Zagreba do Ljubljane, kjer bo cilj na Ljubljanskem gradu. Celotna dirka bo dolga 1054 kilometrov, posamezne etape pa bodo dolge od 150 do 186 kilometrov. Kot je povedal predsednik organizacijskega komiteja **Janez Čemažar,** bosta težji zlasti tretja etapa po italijanski strani in zadnja etapa. Ker je pri italijanskih organizatorjih prišlo do nesoglasij, bo po Italiji le ena etapa in bo program malce spremenjen, vendar pa zato dirka ne bo okrnjena.

Nekdanji kolesar **Primož Čerin,** ki je sedaj trener novoustanovljenega kolesarskega kluba AS, pa je dejal: "Rad bi se zahvalil organizatorjem dirke, saj je ta dirka za kolesarje, posebej nas domače, vedno pomenila nekaj posebnega. Z novo organizacijo bo dirka še pridobila, ker pa ima dirka tudi ugoden termin, je to še bolje." **Lado Reščič,** ki skrbi za finančno plat dirke, pa je povedal, da zgornja meja stroškov ne sme seči čez milijon 150 tisoč dinarjev, nagradni sklad pa bo v višini 15 tisoč mark. Večino sredstev so prispevali sponzorji, pokrovitelj dirke pa je Ljubljanska banka d. d..

Organizacijski komite je dobil že prijave reprezentanc Španije, Nemčije, Nizozemske, Švedske, Avstrije, Italije, Madžarske, Češke in Slovaške federacije, Sovjetske zveze, Poljske in Bolgarije. Naši kolesarji naj bi na dirki nastopili s tremi ekipami, vsi drugi (razen soorganizatorjev Italije in Avstrije, za katere lahko nastopata dve ekipi) pa imajo pravico nastopiti z eno ekipo. ● **V. Stanovnik**

Pokal TOP TRADE

Soriška planina, 24. marca - Konec tedna je Smučarski klub Alpetour na Soriški planini organiziral veleslalomsko tekmovanje za pokal TOP Trade za starejše pionirje in pionirke. Sobotni slalom so zaradi premočnega dežja končali po prvem teku. Na nedeljski veleslalomski tekmi pa je nastopilo 139 tekmovalcev in tekmovalk iz Slovenije, Hrvaške ter Bosne in Hercegovine, tekmovanje je bilo v lepem vremenu, SK Alpetour pa se je spet izkazal kot odličen organizator.

Rezultati: pionirke: 1. Alenka Dovžan (JES) 40,50, 2. Nina Česnik (APT) 40,78, 3. Špela Gašperlin (BLD) 41,76. pionirji: 1. David de Costa (VEL) 38,08, 2. Miha Čeh (BRM) 38,94, 3. Drago Grubelnik (BRM) 38,96. ● **V. S.**

Republiško prvenstvo v veleslalomu

Tržič, 24. marca - Namesto na Pohorju, kjer ni več ugodnih snežnih razmer, je bilo republiško prvenstvo v veleslalomu za cicibane in cicibanke na smučišču na Zelenici. Odlično so ga pripravili člani SK Tržič. Nastopilo je blizu 150 mladih tekmovalcev in tekmovalk, ki so se pomerili na progi s 120 metri višinske razlike in 17 za fante oziroma 18 vratic za dekleta. Naslova republiških prvakov sta osvojila domačin Boštjan Križaj, ki tako nakazuje, da bo stopal po poti svojega očeta Bojana Križaja, med dekleti pa Zarja Čibej (Novinar).

Rezultati: **cicibani:** 1. Boštjan Križaj (Tržič) 27,99, 2. Primož Škerbink (Branik) 28,43, 3. Jaka Saje (Novinar) 28,88, **cicibanke:** 1. Zarja Čibej (Novinar) 29,82, 2. Mirjana Granzov (Sarajevo) 30,17, 3. Ana Mesarič (Rudar) 30,44.

J. Kikel

Rekreacijska kegljaška liga

Tržič, 27. marca - Komisija za športno rekreacijo pri Športni zvezi Tržič in Kegljaški klub Ljubelj tudi letos pripravljata občinsko rekreacijsko ligo v kegljanju. Pravico nastopa imajo štiričlanske moške ali ženske ekipe iz podjetij, društva upokojencev in Obrtnega združenja. Prijave sprejemajo na kegljišču do 11. aprila, tekmovanje pa se bo pričelo predvidoma 16. aprila 1991. Tako kot vsako leto bo tekmovanje tudi tokrat potekalo v dveh delih. V spomladanskem delu bodo ekipe odigrale dve koli, najboljših dvanajst ekip pa se bo uvrstilo v jesenski del, ko bosta spet na sporedu dve koli. Ženske bodo nastopale v disciplini 50, moški pa v disciplini 100 lučajev. Prijavnina za prvi del lige znaša 250,00 din za ženske in 500,00 din za moške ekipe. Za najboljše so pripravili častna priznanja.

J. Kikel

Tekmovanje "Mladina in gore"

Ljubljana, 27. marca - Mladinska komisija pri Planinski zvezi Slovenije tudi letos pripravlja republiško tekmovanje "Mladina in gore". Prireditev, ki prerašča v vseslovensko srečanje mladih planincev, bo predvidoma 10. maja 1991, zanjo pa se je moč prijaviti komisiji najkasneje do 1. aprila. Kraj tekmovanja bodo določili v dogovoru s prijavljenimi ekipami iz višjih razredov osnovnih šol oziroma planinskih društev. Ekipe bodo sestavljali trije tekmovalci, ki bodo letos odgovarjali na vprašanja o temi "Poznavanje in varstvo gorske narave". Če bo prijavljenih ekip dovolj, bodo organizatorji pripravili 19. aprila izbirna tekmovanja po posameznih regijah.

Pa še to! Do 1. aprila se je tudi moč prijaviti za eno od akcij iz izobraževalnega programa komisije, izpopolnjevanje za inštruktorje in mentorje planinske vzgoje ter mladinske vodnike v zimskih razmerah, ki bo od 12. do 14. aprila 1991 na Planini na Kraju (Komna) v Koči PD Instalacija. Podrobnejše informacije daje Vilma Purkart na telefonski številki 061-315-493. ● **S. Saje**

MERKUR
YU NORDIC SKI POOL
Radsport FABJAN
VAŠ STROKOVNJAK ŠTEVILKA 1 NA KOROŠKEM
ZA KOLESA VSEH VRST IN KOLESARSKO OPREMO.
BELJAK
TREFFNERSTRASSE 2
Tel. 9943-4242-28413
(NA SEVERNI STRANI GLAVNE ŽELEZNIŠKE POSTAJE)

IZREDNA PRILOŽNOST ☆ UGODEN NAKUP

v E-moda, Prešernova 14

☆ letni ženski kostimi
☆ kombinacija jakne - bermuda, hlače, hlačno krilo
☆ od številke 36 naprej

7 različnih kombinacij od **890,00** do **990,00** din

Elita

za mlade in mlade po srcu

ZLATARNA
GOLDIE
PONOVNO ODPRTA
Meglič Stanislav
Cankarjeva 80
64240 RADOVLJICA
tel. 064/74-577

DELIKATESA
cekar
BLED

odprta tudi na
VELIKONOČNO NEDELJO
od 7. do 12. ure!

Želimo vam vesele velikonočne praznike!

OMNIA ŠPORT MARKET

Kranj
Cankarjeva 4

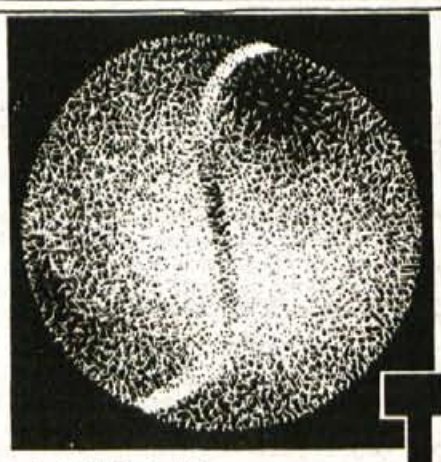

VSE ZA TENIS

- Otroški teniški loparji od 491,00 din dalje
- Loparji za odrasle Pro's pro, Dunlop
- Teniška obutev Le Coq Sportif
- Ženski in moški teniški kompleti »Medico« 685,00 din
- Žogice, gripi, strune...

VELIKO V MALEM, OMNIA ŠPORT MARKET

NOVO V KRANJU

ŽIDA

Tavčarjeva 29
poleg pivnice Evropa

modne
in kvalitetne tkanine
otroška oblačila do 16 let

Odprto: od 8. do 19. ure, sobota od 8. - 13. ure
tel.: 21-340

BOGATA IZBIRA
KONKURENČNE CENE

Peko

GEODAT & MAGNET d. o. o.

ŠKOFJA LOKA - Pod Plevno 31
tel/fax: 064/632-019

Dame in gospodje: ali v stečaj ali v tečaj računalništva LOTUS V3 za samo 2.800 din.

Naročila in vse informacije sprejema **GEODAT & MAGNET** Škofja Loka, Pod Plevno 31. **Telefon /fax: 632-019. 20 urni tečaj** bo organiziran v hotelu Transturist v Škofji Loki dne **3., 4. in 5. aprila od 8. do 15. ure.** Izvedba tečaja bo **na najsodobnejših osebnih računalnikih tipa AT 16 MHz - z 40 Mb trdimi diski in priznanim računalniškim strokovnjakom Sašom Stikovičem.**

Pohitite s prijavami, število slušateljev je omejeno!

S poslovnim partnerjem GEODAT & MAGNET učinkovito do vašega uspeha.

PTT

OD 27. MARCA

JE V PRODAJI

TELEFONSKI IMENIK 1991/92

NA VSEH PTT ENOTAH

CENA ZA BROŠIRAN IZVOD
300,00 din
CENA ZA VEZAN IZVOD
400,00 din

NASTRO

NASTRO
LJUBLJANA,
Gerbičeva 101

NUDI UGODEN NAKUP

lesnoobdelovalnih strojev v omenjenih količinah

Popust 25 % obročno odplačevanje, dodatni popust pri polnih vplačilih,

takojšnja dobava za naslednje stroje:

- **visokoturni nadmizni in mizni rezkarji (s frekvenčnim pretvornikom ali brez)**
- **kombinirani mizarski stroj**
- **mizarski obdelovalni center**

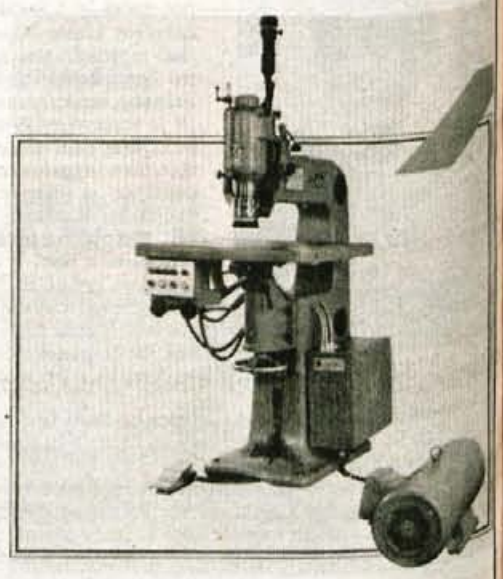

Vse informacije in naročila po tel. 061/261-870, telefax: 061/264-170

DOBER DAN VITKOST!

SlenderYou

program

- KREPI CELOTNO MUSKULATURO
- POVEČA GIBLJIVOST VSEH SKLEPOV
- IZBOLJŠA PREKRVAVITEV TELESA

ESMA PLANINŠEK STARA CESTA 15, KRANJ
064/28-323

SLENDER YOU NEGUJE VAŠE TELO!

V vseh svojih trgovinah s posteljnino

Akcijska prodaja
KVALITETNIH ODEJ
že **od 191 din dalje**

Obenem lahko koristite vse bonitete, ki vam jih daje KLUB KOKRA

Kokra

ZAVAROVALNICA TRIGLAV, d. d. LJUBLJANA
Območna enota KRANJ

Obveščamo občane in zavarovance z območja Bleda, da preklicujemo pooblastilo

našemu delavcu Branetu Bertonclju iz Zgornje Dobrave 4 za sklepanje, obnovo zavarovanj in kasiranje premij v imenu ZAVAROVALNICE TRIGLAV d. d. LJUBLJANA, Območna enota KRANJ. Preklic pooblastila velja od te objave dalje. Vsa zavarovanja, ki bi jih Brane Bertoncelj sklenil po tej objavi, so nična.

TEKSTILNA TOVARNA ZVEZDA
KRANJ, Savska cesta 46

objavlja

LICITACIJO

osnovnega sredstva prikolice ADRIA 450 special, letnik 1979

Izklicna cena 10.000,00 din.

Licitacija bo v Tekstilni tovarni Zvezda, Kranj, v četrtek, 4. 4. 1991, ob 13. uri.

Varščina 10 % od izklicne cene.

Plačilo celotne kupnine je v roku 3 dni od dneva licitacije.

Plačnik TPD je kupec.

ZDRUŽENJE ŠOFERJEV IN AVTOMEHANIKOV BLED
Prešernova 14

Proda na

LICITACIJI

I osebni avto jugo koral 55, letnik 1988, začetna cena 47.000 din

Licitacija bo 6. aprila ob 10. uri na sedežu združenja. Ogled je možen 1 uro pred začetkom licitacije. Pravico udeležbe imajo pravne in fizične osebe, če položijo 10 % varščine. Prometni davek plača kupec.

Industrija bombažnih izdelkov Kranj
STANETA ŽAGARJA 35, ŽR PRI SDK KRANJ 51500-601-10082

RAZPISUJE

zbiranje ponudb za najem poslovnih prostorov

I. Prodajni prostor 100 m²
v aneksu družbenega podjetja IBI Kranj, C. Staneta Žagarja 35.

II Počitniški dom s 36 ležišči
v Strunjanu, Strunjan 11.

III Počitniški dom s 36 ležišči
v Bohinjski Bistrici, Vodnikova 4.

Ponudbe z opisom dejavnosti in ponujeno višino najemnine pošljite v 15 dneh od dneva objave na naslov: IBI Kranj, C. Staneta Žagarja 35. Informacije po telefonu (064)23-755, int. 39, telefax (064)27-898.

Republika Slovenija
OBČINA TRŽIČ
Sklad stavbnih zemljišč
Komisija za oddajo stavbnih zemljišč

JAVNI RAZPIS

za oddajo zemljišč parc. št. 248/11, travnik 2. razreda v izmeri 829 m² in parc. št. 248/16, travnik 2. razreda v izmeri 218 m², del, k.o. Bistrica, v najem.

Po sklepu 4. seje komisije za oddajo stavbnih zemljišč z dne 13. 3. 1991, oddajamo v najem nezazidani stavbni zemljišči parc. št. 248/11 in 248/16, obe del, k.o. Bistrica.

Zemljišči sta namenjeni za postavitev začasnega montažnega objekta s posameznimi poslovnimi lokali v skupni površini ok. 450 m². Objekt se bo uporabljal za trgovsko in podobno dejavnost.

Na javni razpis lahko konkurirajo interesenti, ki želijo opravljati trgovsko ali njej podobno dejavnost, primerno za to okolje in so pripravljeni sofinancirati postavitev montažnega objekta v skladu z urbanistično dokumentacijo.

Ponudniki naj pošljejo svoje pisne ponudbe skupaj s programom dejavnosti, finančno konstrukcijo in dokazilom o razpolaganju s finančnimi sredstvi ter rokom za pričetek obratovanja, vse v roku 15 dni od objave na naslov:

Sklad stavbnih zemljišč občine Tržič, Trg svobode 18, Tržič.

Izbor med kandidati opravi komisija za oddajo stavbnih zemljišč pri skladu stavbnih zemljišč. Pri izbiri kot prednostne kriterije upošteva vrsto dejavnosti, višino finančnih sredstev, ki jih je interesent pripravljen vložiti v projekt in rok začetka obratovanja.

O izbiri bodo ponudniki obveščeni v roku 15 dni po zaključku razpisa. Z izbranimi kandidati se pred sklenitvijo najemnih pogodbe opravi informativni razgovor.

Občina Tržič se zavezuje z izbranimi kandidati skleniti najemne pogodbe najmanj za dobo petih let. Najemno razmerje se bo lahko letno podaljševalo.

Natančnejša finančna in druga medsebojna razmerja se opredelijo v pogodbi.

Interesenti lahko dobijo informacije v zvezi z razpisom na oddelku za prostor in okolje občine Tržič

Predsednik komisije
Bojan Prešeren

MALI OGLASI

Cesta JLA 16

APARATI STROJI

CB POSTAJO, 40 kanalov, novo, z usmernikom in 6 metersko anteno, prodam. ☎ 77-176 4557

Prodam VILIČAR, nosilnost 1.5 tone, Voklo 9, Šenčur 4630

Turbinski VENTILATOR Mawek za sušilno naprava, do 180 kvad. m., prodam. Gašperlin, Moste 99, Komenda 4634

Prodam OJAČEVALEC VMOS Turbo, 2 x 400 W. Cena 800 DEM. Roman Šušteršič, Zg. Bitnje 213, Žabnica, ☎ 12-207 4666

Prodam KOSILNICO Bucher, z obračalnikom. ☎ 64-350 4671

Prodam zadnji NAKLADALEC za gnoj - ZTN-1. ☎ 74-744 4686

Prodam prenosni barvni TV Gorenje. ☎ 36-790 4688

Barvni TV Iskra Montreal, poceni prodam. ☎ 57-235, zvečer 4709

Prodam OBRAČALNIK za seno, za traktor Tomo Vinkovič 420 Pasquali. Anton Eržen, Zg. Lipnica 15, Kamna gorica 4727

Prodam novo motorno ŽAGO. ☎ 50-390 4732

Prodam industrijski ŠIVALNI STROJ Veritas, industrijski ŠIVALNI STROJ Singer - sedlarski ter STROJ za trganje žime in volne. ☎ 74-972 4734

Prodam TRAKTOR Stayer 18. Velesovo 10, Cerklje 4750

Tračno ŽAGO, italijanske znamke - Artiglio 110, malo rabljena, prodam za 52.000 DEM. Vulček, d.o.o., ☎ 063/784-124 4758

Prodam BETONSKI MEŠALEC. Arh, Gosposvetska 4, Kranj, ☎ 24-504 4765

Ugodno prodam nov TRAKTOR Pasquali. ☎ 48-184 4776

Prodam PEČ za centralno kurjavo Stadler, 35.000 kalorij, z bojlerjem, nova. ☎ 42-330 4795

TRAKTOR Zetor 52-11 OK, letnik 1986, PUHALNIK Tajfun in KOMBAJN za krompir, znamke Anna, ugodno prodam. Zapoge 11, Vodice 4802

Vrtno KOSILNICO, malo rabljena, prodam za 3.500,00 din. ☎ 77-077 4806

Prodam malo rabljen avtogen VARILNI APARAT, s komplet gorilniki, manometri in jeklenkama. Cena 15.000,00 din. ☎ 621-218 4813

ŠIVALNI STROJ Ruža Step, nov, prodam 15 odstotkov ceneje od nabavne cene. ☎ 631-370 4814

Prodam avtomatski SADILEC za krompir. Voklo 43, Šenčur, ☎ 49-001 4838

Prodam tračni OBRAČALNIK, znamke Vogelnot ter stabilni dieselski MOTOR. ☎ 45-336 4856

Prodam OBRAČALNIK 2000 SIP in 3-tonsko PRIKOLICO za traktor, kiper. ☎ 74-745 4864

ROBINSON club TRŽIČ tel.: 52-266

Nudimo
POKROVITELJSTVO
plesni skupini (do 4 dekleta)
Informacije v klubu!

Prodam KOSILNICO BCS, rabljena, še v delovnem stanju. Jurij Stanonik, Smoldno 3, Poljane 4866

Prodam barvni TV El Niš, ekran 63 cm, letnik 1982. ☎ 632-954 4871

Prodam PLAYER HCD-40 Compact Disc Digital Audio, z daljinskim upravljanjem. ☎ 33-632 oziroma 323-632 4886

Prodam toplotno ČRPALKO VTČ LJ LTH, za gretje sanitarne vode. Janez Jesenko, Stara Loka 114, Škofja Loka, ☎ 622-500 4888

Prodam 3-fazno dvotarifni električni ŠTEVEC. ☎ 33-364 oziroma 323-364 4893

Poceni prodam starejša barva TV Gorenje, ekran 64 cm, brez daljinca in ekran 42 cm, z daljincem. Informacije na ☎ 35-525 4909

Prodam linijski PESKALNI STROJ, za peskanje vseh vrst profilov in manjših komadov, tip stroja Gostol 500. Bohinc, Zalog 49, Cerklje, ☎ 42-664 4933

AVTORADIO Philips DC 565, nov, zapakiran, v garanciji, poceni prodam. ☎ 25-853 oziroma 215-853 4944

MOTOKULTIVATOR Gorenje Muta; ima Akme motor 10 KS, s prikolico, prodam. Možnost plačila v dveh obrokih. ☎ 622-830 4952

OFFSET ROTAPRINT, A-3, ugodno prodam. ☎ 73-850 4967

Prodam GLASBENI CENTER Goodmans, star 3 mesece, v garanciji. ☎ 27-310, po 15. uri 4987

GRADBENI MATERIAL

Prodam kvalitetno gašeno APNO, primerno za pleskarska in pečarska dela, dve vezani OKNI, dim. 100 x 140 cm in otroško POSTELJICO z jogijem. Čop, Sp. Gorje 136 4252

Prodam nova garažna VRATA 230/207 in JUGO 45, marec 1989, registriran do marca 1992. ☎ 42-820 4324

Prodam KAMENJE za "škarpo". ☎ 66-009 4684

Prodam črno PLOČEVINO, primerna za cisterne in drugo, deb. 3, 4, 20 in 40 mm. Cena 12,00 din za kg. ☎ 78-935 4701

Prodam smrekov NAPUŠČ, šir. 7 in 9 cm. ☎ 622-698 4716

Prodam DESKE. ☎ 802-508 4718

Prodam gradbeno BARAKO 6 x 4 m, primerno za vikend. Zg. Duplje 18 (informacije po ☎ 50-419, dopoldne)

Prodam strešno OPEKO bobrovec. Cuderman, Babni vrt 6, Golnik 4728

Prodam borove PLOHE. ☎ 70-204 4737

Prodam orehov HLOD, s korenino. ☎ 68-633 4747

Prodam kovinska GARAŽNA VRATA, dim. 210 x 300 cm. Cena ugodna! ☎ 43-586 4759

Prodam suhe smrekove OBLOGE (opaž), za oblaganje sten in stropov, smrekov, borovov in macesnov LADIJSKI POD ter macesnovno in borov PARKET. ☎ 64-103 4767

Prodam stara OKNA, VRATA in strešno OPEKO. Ogled v soboto in nedeljo. Sp. Gorje 59 4781

Ugodno prodam nov cementni STREŠNIK Trajanka Dravograd, približno 400 kosov. Kodrič, Zg. Besnica 36, ☎ 40-684 4817

Balkonska Termopan VRATA, nova, prodam 50 odstotkov ceneje. ☎ 11-430 4818

Prodam 7 kosov novih notranjih VRAT - lužen hrast, s podboji, po polovični ceni. ☎ 37-332 oziroma 327-332 4824

Prodam orehove in bukove HLODE. ☎ 66-257 4832

Prodam kvaliteten žagan smrekov LES: 1 kub. m, deb. 20 mm, suh; 4 kub. m., deb. 50 mm, suh; 6 kub. m., deb. 80 mm, svež ter 4 kub. m. smrekovih KRAJNIKOV. ☎ 45-672 4834

Prodam BANKINE, PUNTE ter DESKE, za šolanje in več vrst žaganega LESA. ☎ 65-518 4839

Prodam 1.000 kosov nove opečne KRITINE, 30 odstotkov ceneje. ☎ 49-011 4858

Prodam borove PLOHE, deb. 10 cm. Založe 6, Podnart, ☎ 70-697 4884

Prodam novo strešno OPEKO špičak, 30 odstotkov ceneje. ☎ 633-261 4891

Prodam strešno KRITINO - plošče "škril" in smrekove DESKE colarice. Logonder, Žabnica 6 4897

Prodam rabljeno cementno strešno OPEKO folc. Štempihar, Vrtna pot 1, Voglje - Šenčur, ☎ 49-076 4899

Ugodno prodam suhe DESKE za opaž. Sp. Brnik 52, Cerklje 4910

Prodam 7 rol IZOLACIJE Izotekt. ☎ 58-279 4922

Hrastove PLOHE, deb. 5 cm in umetni KAMEN za oblogo, prodam. ☎ 68-663 4946

IZGUBLJENO

Najditelja rjave TORBICE, izgubljene v četrtek, 21. 3. 1991, na spodnjem parkirišču bolnice Golnik, prosim, če se javi na ☎ 39-976, po 18. uri 4661

KUPIM

Kupim večjo količino lesenih GAJBIC "Holendez", za jagode. ☎ 57-589 4640

Kupim mladiča rjavega KOKERŠPANJELA, brez rodovnika. Soklič, Podhom 56, Zg. Gorje 4651

Kupim do 10 dni starega BIKCA simentalca. ☎ 622-876 4697

Semenski KROMPIR desire, kupim. ☎ 061/374-305 4754

Kupim PŠENICO. ☎ 73-121 4926

LOKALI

Manjšo HIŠO, s centralnim ogrevanjem in telefonom, ob avtobusni postaji, v Kranju, oddam v najem za poslovne prostore ali mirno obrt. ☎ 28-844 4610

Kino Radovljica v najem odda manjši BIFE najboljšemu ponudniku. Obvezen odkup opreme. Ogled in pisne ponudbe, z 10 odstotno varščino, je v nedeljo, 31. 3. 1991, ob 10. uri, v Kinu Radovljica. Ostale informacije na ☎ 27-117 4668

Najamem PROSTOR - POSLOPJE, velikosti do 60 kvad. m., z vodo in elektriko. ☎ 34-433 4703

PROSTOR, od 15 kvad. m. dalje, v pritličju, kleti ali garaži, najamem v Kranju ali okolici. Možna zaposlitev! Uroš Balič, Ob jami 8, 61217 Vodice 4707

MOTORJI KOLESA

Prodam rabljeno otroško KOLO BMX. ☎ 25-557 4669

AVTOMATIK A 3 ML, letnik 1986, prodam za 400 DEM. Škarabot, V. Vlahoviča 10, Kranj 4694

Prodam dobro ohranjen MOTOR PONY EXPRES. ☎ 27-734 4730

Ugodno prodam MOPED APN 6. Obrne 6, Boh. Bela 4753

Ugodno prodam novo gorsko KOLO, na 18 prestav. Cena 3.500,00 din. ☎ 57-943 4794

Prodam dobro ohranjen APN 6, letnik 1986, na 5 prestav in otroško KOLO BMX. ☎ 25-545 4830

Prodam APN 6, letnik 1986. ☎ 58-118 4840

Prodam moško KOLO Rog. ☎ 12-232 4876

Poceni prodam skoraj nov APN 6. ☎ 33-428 4905

BT 50, ugodno prodam. Cena po dogovoru. Pivk, Cegelnica 30, Naklo 4941

APN 6 S, tovarniško nov, ugodno prodam. ☎ 47-763 4945

Prodam BT 50, dodatno opremljen. ☎ 45-582 4971

Prodam skoraj nov AVTOMATIK A 3 L, za 9.000,00 din in nerabljen MOPED Piaggio, za 13.000,00 din. Možnost plačila na obroke. ☎ 74-515, po 18. uri 4988

Prodam CTX 80, z dodatno opremo. Božič, Nova vas 23/c, Radovljica 4790

NAJDENO

Najdena ročna URA v Škofji Loki, na avtobusni postaji, se dobi na ☎ 11-519 4976

OBVESTILA

IZPOSOJAMO stroje za globinsko čiščenje. Prevzem na naslovu: "Hribar - Blesk", Planina 3, Kranj, ☎ 33-666 3176

ROLETE, ŽALOZIJE in LAMELNE ZAVESE izdelujemo, montiramo ter popravljamo. ☎ 26-919 4013

Odstopim svoje ime za UVOZ AVTOMOBILA. 50 odstotkov ceneje. ☎ 051/267-910 zjutraj 4541

POUČUJEM nemščino za vse stopnje. ☎ 38-334, po 18. uri 4545

Podjetje "SCAN 90" Kranj, d.o.o., nudi FINANČNO - RAČUNOVODSKE USLUGE (vsa administracija do končnega obračuna), zasebnim podjetje. ☎ 25-475 4629

BARVAM z apnom in ostalimi obstoječimi materiali. Poceni in brez čakanja! Informacije na ☎ 39-376 4664

TIPKANJE, računalniška OBDELAVA teksta, LEKTORIRANJE in PREVAJANJE ter KOREKTURA. ☎ 12-221 ali 312-221 4685

Višja medicinska sestra, z družino, nudi POMOČ oziroma SKRBNIŠTVO. Protiusluga: ugoden odkup manjše kmetije, na obroke. ☎ 061/51-093 4705

Nudim PREKRIVANJE, POPRAVILA streh, BARVANJE žlebov in napuščev. Ugodno! ☎ 34-688 ali 324-688 4731

Se priporoča "GRADBENI SERVIS"! Novogradnje, adaptacije, popravila. ☎ 632-122 4736

POLAGAM keramične ploščice. ☎ 65-705 4828

Obrtniki, podjetniki! Za hitro in kvalitetno VODENJE POSLOVNIH KNJIG, se oglasite na naslovu: Anka Polak, Letence 17, Golnik 4831

Zidarska skupina prevzame vsa GRADBENA DELA, ter jih izvede hitro in po ugodnih cenah. ☎ 26-054, po 20. uri 4890

Izvajamo KROVSKA in TESARSKA dela. Informacije na ☎ 25-649 4895

J & J TV - VIDEO - Hi-fi servis. POPRAVLJAMO vse vrste TV, videa in Hi-fi naprava. Informacije na ☎ 39-886 4901

J & J TV - VIDEO - HI-FI servis OBVEŠČA, da imamo novo telefonsko številko! ☎ 329-886 4902

Prijateljem in znancem sporočamo, da smo v družinskem krogu pokopali dragega TONETA DRAKSLERJA. od njega smo se poslovili 21. marca 1991, na pokopališču v Lescah. Vsi njegovi! 4947

POPRAVLJAM žoge. ☎ 39-325

OSTALO

Ugodno prodam otroško 80-basno klavirsko HARMONIKO. ☎ 28-516 4641

Prodam 6 kosov betonskih STEBROV za kozolec. ☎ 52-327 4763

Dekliško obhajilno OBLEKO, za starost 10 let, prodam. Informacije na ☎ 58-005 4766

Nujno prosim za KREDIT, v vrednosti 25.000 DEM. Garancija v 3-kratni vrednosti. ☎ 061/482-501, zvečer, po 21. uri 4811

Zelo poceni prodam TORBO za prenašanje dojenčka. ☎ 35-000

PRIDELKI

Prodam koruzo v zrnju ali šrotano. Krivic Resman, Zgoša 22, Begunje 4277

Prodam SADIKE sliv, breskev in grozdja. ☎ 23-157 4645

Prodam krmilni KROMPIR. Gorenja vas - Reteče 43, Škofja Loka 4726

SREDNJA LESARSKA ŠOLA
Kidričeva 59
64220 Škofja Loka

Srednja lesarska šola Škofja Loka objavlja dela in naloge

UČITELJA NEMŠKEGA in (ali) ANGLEŠKEGA JEZIKA
(nadomeščanje delavke na porodniškem dopustu)

Interesente vabimo, da se z dokazili o izobrazbi javijo v Srednji lesarski šoli, Kidričeva 59, Škofja Loka.

KOVINSKO PODJETJE KRANJ
Šuceva ulica 27
Kranj

razpisuje v skladu s statutom podjetja prosta dela in naloge individualnega poslovodnega organa podjetja

DIREKTORJA
za mandatno dobo 4 let

Za opravljanje del in nalog zahtevamo, da kandidat izpolnjuje naslednje pogoje:
- da ima visoko ali višjo izobrazbo strojne, ekonomske ali pravne smeri
- da ima 5 let delovnih izkušenj na ustreznih vodilnih mestih
- da ima sposobnost za uspešno gospodarjenje in organizacijske sposobnosti, razvidne iz dosedanjih zaposlitev.

Kandidati naj pošljejo pisne prijave z dokazili o izpolnjevanju pogojev v 8 dneh od objave razpisa na naslov: Kovinsko podjetje Kranj, Šuceva ulica 27, Kranj, s pripisom »za razpisno komisijo«. Kandidate bomo o izbiri obvestili v 15 dneh po izteku roka za prijavo na objavljeni razpis.

Prodam 400 kg semenskega KROMPIRJA pentland, uvožen. Sp. Duplje 67 4748

Prodam krmilni KROMPIR. ☎ 42-503 4823

Prodam JEČMEN, PŠENICO in SENO. Lahovče 21, Cerklje 4860

Prodam semenski KROMPIR desire. Krakovska 6, Voglje - Šenčur 4865

Prodam SENO. Ogled vsak dan, po 14. uri. Franc Pangerc, Sp. otok 8, Radovljica 4914

Prodam SENO, jedilni in drobni KROMPIR. Vasca 6, Cerklje 4916

Prodam semenski KROMPIR Desire in Igor. ☎ 42-420 4957

Ugodno prodam droben krmilni KROMPIR in dva otroška AVTO SEDEŽA. Gasilska 35, Šenčur 4959

Prodam SENO. ☎ 68-587, od 21. do 22. ure 4981

POSESTI

3 km iz Kranja je naprodaj stara HIŠA, s 1.000 kvad. m. zemljišča. Cena 1.000.000,00 din. ☎ 37-382 4621

Na sončni legi, na Bledu, prodam PARCELO, velikosti 4.075 kvad. m. ☎ 061/322-368 4631

Takoj oddam v najem GARAŽO na Planini. Ponudbe na ☎ 061/572-769 4687

Prodam HIŠO, 260 kvad. m., z delavnico in telefonom, na parceli 945 kvad. m., 3 km iz Kranja. ☎ 39-756, do 31. 3. 1991 oziroma ☎ 329-756, od 1. 4. 1991, dalje 4700

GOSPODARSKO POSLOPJE, v Žirovnici, ob lokalni cesti, prodam. ☎ 051/615-937 4749

Prodamo 550 kvad. m. NJIVE, v Naklem. Šifra: SONČNO 4771

Prodam visoko pritlično HIŠO. Milena Pantelič, Predoslje 129, Kranj 4820

Kr. gora! Ob pologu kavcije, brezplačno oddam GOSPODARSKE OBJEKTE. ☎ 061/340-053 4900

Prodam zazidljivo PARCELO, 700 kvad. m., z lokacijsko dokumentacijo, med Kranjem in Škofjo Loko. ☎ 621-515, zvečer 4911

Prodam NJIVO. Šifra: POŽENIK

POSREDUJEM PRODAJO! HIŠA, v gradji in poleg še zazidljivo ZEMLJIŠČE, na relaciji Kranj - Golnik in nadstropno HIŠO, z izpraznjenim pritličnim stanovanjem in večjim vrtom, v Stražišču pri Kranju. Informacije na ☎ 25-853 oziroma 215-853 4942

Manjšo HIŠO, primerna za adaptacijo ali nadomestno gradnjo, s 350 kvad. m. vrta, v bližnji okolici Kranja, prodam. ☎ 24-033, popoldan 4982

V bližini Radovljice prodamo starejšo HIŠO s 1300 m^2 vrta. Šifra: ČEŠNJEV VRT

PRIREDITVE

GLASBO, HUMOR in ZABAVNE IGRE za ohceti, nudita glasbenika. ☎ 42-827 2674

RAZNO PRODAM

Prodam novo, nerabljeno, 380-litrsko zamrzovalno SKRINJO, 20 odstotkov ceneje ter R 4 TL, letnik 1977, registriran do novembra 1991. ☎ 39-225 4639

Prodam Z 850 in ŠOTOR za 5 oseb. ☎ 70-206 4643

Prodam decimalno TEHTNICO, 100 kg in DRVA. ☎ 70-382 4644

Ugodno prodam dve novi OKNI termoton, dim. 120 x 120 cm in rabljen PRALNI STROJ. Soklič, Podhom 56, Zg. Gorje 4652

Prodam JADRNICO S 375 ABS, motor Tomos 4 in dirkalno KOLO Rog Sprint. ☎ 65-343 4717

Prodam jedilni KROMPIR desire in suhe smrekove DESKE colarice. Oman, Sr. Bitnje 6, Žabnica 4745

Prodam ustrojeno GOVEJO KOŽO in dvojno rostfrei KORITO ter zelen BIDE. ☎ 620-253 4798

VELIKA IZBIRA BLAGAJN
SHARP
TRIMMEL
BAHNHOFSTR. 55
CELOVEC

Prodam PLUG in OBRAČALNIK, za traktor Tomo Vinkovič ter dobro ohranjen JUGO 45, star 6 let. ☎ 67-117 4825

Prodam 60-litrski KOTEL za žganjekuho, za vzidavo, s hladilnikom, nov MLIN za sadje in peso ter rabljene REZERVNE DELE za TAM 5000. ☎ 79-835 4868

Prodam rabljeno SPALNICO in ŠIVALNI STROJ Bagat. ☎ 26-264 4912

STAN. OPREMA

Ugodno prodam dva JOGIJA in VLOŽEK, za čez obe postelji. ☎ 41-286 4670

Prodam GUGALNI STOL. Jagodic, Krvavška c. 28, Cerklje 4782

Raztegljiv KAVČ in dva FOTELJA, prodam. ☎ 25-178 4793

Prodam SPALNICO iz trdega lesa, KUHINJSKO OPREMO s kredenco, hladilnikom in pralnim strojem ter nov raztegljiv KAVČ. ☎ 061/268-581 4843

POLKAVČ, ugodno prodam. ☎ 43-134 4923

ORTNER
BELJAK / VILLACH
TOYOTA
ZEHENTHOFSTR. 26
TEL. 9943-4242-41310
SUBARU
Lada
Alfa Romeo
PICCOSTRASSE 42
TEL. 9943-4242-28494

STANOVANJA

Ugodno prodam 2-sobno STANOVANJE, v Frankovem naselju, v Škofji Loki ali zamenjam za 1-sobno stanovanje. ☎ 633-542 4620

Samski moški najame 1-sobno ali 2-sobno STANOVANJE, za daljši čas. Informacije na ☎ 25-435, po 16. uri 4681

Najboljšemu ponudniku prodam STANOVANJE, s centralnim ogrevanjem, na lepem sončnem kraju na Golniku. ☎ 46-227 4682

Prodam 3-sobno STANOVANJE, 66.65 kvad. m., takoj vseljivo. Stanovanje je na zelo lepem, mirnem okolišu, le nekaj metrov oddaljeno od Hotela Podvin. V istem bloku je tudi trgovina. Prodam tudi NASTREŠNICO za osebni avto. Naslov v oglasnem oddelku. 4692

2-sobno lastniško STANOVANJE, 50.5 kvad. m., v Izoli, zamenjam za enako - v Kranju, Škofji Loki, Tržiču ali Radovljici. ☎ 28-616 4741

1-sobno solidarnostno STANOVANJE, s centralnim ogrevanjem, 42 kvad. m., zamenjam za večje. ☎ 37-521 ali 26-998 4777

S 1. 6. 1991 oddam v najem novo, opremljeno, 2-sobno STANOVANJE. Cena 380 DEM mesečno. Enoletno predplačilo! Šifra: DRULOVKA 4789

V najem oddam SOBO. Naslov v oglasnem oddelku. 4799

1-sobno STANOVANJE, 44 kvad. m., s centralnim ogrevanjem in balkonom, prodam. ☎ 27-931, po 20. uri 4862

KNJIGOVODSKI SERVIS
- vodenje knjig podjetjem in obrtnikom. Gasilski dom v Bistrici pri Tržiču.
Tel.: **58-444** ali **50-675**

Nizozemec najame GARSONJERO, na območju Kranja, Tržiča ali Radovljice. Šifra: NIZOZEMEC 4885

Na Deteljici pri Tržiču prodam 3 in pol sobno konfortno STANOVANJE, dvigalo, telefon. Stanovanje je takoj vseljivo. Cena 1.300 DEM za kvad. m. ☎ 57-350 4920

V najem oddam dve SOBI, kuhinjo in kopalnico, samskim ali parom. Gradnikova 91, stan. 7, Radovljica 4927

Zamenjam GARSONJERO, za večje stanovanje, v Kranju ali okolici. ☎ 36-724 4962

Zamenjam 2-sobno STANOVANJE, na Savski c. v Kranju, s telefonom, centralnim ogrevanjem, za enako ali večje, na Planini. ☎ 21-678 oziroma 211-678 4978

VARSTVO

Iščem VARUŠKO za 3-letnega in 1-letnega otroka, iz okolice Lesc. ☎ 75-618 4874

VOZILA

Prodam JUGO Skala 55, letnik 1989, 25.000 km. ☎ 57-633 ali 27-238 4304

Prodam Z 126, prevoženih 35.000 km. Cena ugodna. Ogled vsak dan. Ogrič, Dežmanova 3, Lesce 4432

Prodam JUGO 45 AX, letnik 1988, tretji mesec, 32000 km, mexiko modre barve,registriran do 1991. ☎ 10-041 4532

Ugodno prodam LADO 1200, letnik 1986. Šestanovič, Šolska 15, Škofja Loka 4546

Ugodno prodam GOLF, letnik 1980. ☎ 45-133 zvečer 4556

VW 1300, registriran marca 1991 in GTI z dodatno opremo, prodam. ☎ 26-627 popoldne 4567

Prodam Z 101, celo ali po delih. Cena po dogovoru. Tatjana Koren, Zasip, Reber 5, Bled 4611

Prodam VW Polo L, letnik 1976. ☎ 33-383 4612

Prodam GOLF diesel, letnik 1984. ☎ 26-050 4613

Prodam dobro ohranjen GOLF diesel, letnik 1987, tornado rdeče barve in JUGO 55 Koral, letnik 1989. ☎ 47-760 4614

OPEL KADETT 1.6 D, letnik avgust 1988, limuzina, 4 vrata, 5 prestav, garažiran, ugodno prodam. ☎ 633-812 4615

Ugodno prodam 126 P, letnik 1980. ☎ 801-203 4616

Prodam Z 128, letnik 1981, prevoženih 76.000 km. Cena 2.600 DEM. Rudolf Javornik, Gradnikova 69, Radovljica, ☎ 83-650 4617

Prodam JUGO 45 E, letnik 1986, lepo ohranjen. ☎ 51-827 4618

Ugodno prodam JUGO 45 AX, letnik december 1987. ☎ 57-250 4619

GOLF JX diesel, letnik 1986, bele barve, prodam. ☎ 23-162, dopoldan ali ☎ 43-270, popoldan 4622

Prodam JUGO 55, letnik april 1989. ☎ 67-326 4624

Ugodno prodam ŠKODO 120 L, letnik 1981, registrirana do oktobra 1991. ☎ 88-481 4625

Prodam Z 101, letnik 1988. Cena 6.300 DEM. ☎ 39-978 4626

Prodam JUGO 45, star 21 mesecev, 17.000 km. ☎ 67-067, popoldan 4628

Prodam SPOJLERJE Zender in plinske BLAŽILCE, za Schirocco - novi model. ☎ 33-419 4633

Prodam JUGO Koral, letnik 1989. ☎ 65-533 4636

R 18, letnik 1979, prodam za 5.000 DEM ali za 60.000,00 din. ☎ 27-534 4637

Prodam ali zamenjam R 20 avtomatik, letnik 1979. Struževo 87, Kranj 4638

Prodam R 4, letnik 1977 in moško KOLO Batta Glin. Novak, Rodine 8/b, Žirovnica, ☎ 802-022 4646

Prodam osebni avto MERCEDES 240 D, letnik 1976, garažiran, zelo ohranjen. Cena po dogovoru. ☎ 33-034 oziroma od 31. 3. 1991 dalje na ☎ 323-034 4647

Prodam R 4, letnik 1980, dobro ohranjen, garažiran. Cena po dogovoru. Demšar, Dašnica 70, Železniki, ☎ 67-044 4648

Z 128, letnik december 1987, 32.500 km, rdeče barve, zelo ohranjen, prodam za 6.000 DEM. Marič, Tomšičeva 70, Jesenice 4649

Ugodno prodam Z 101 Jugo 1.1 GX, letnik december 1987, registrirana do 12. 2. 1992, prevoženih 3.000 km, garažirana. Ogled vsak dan popoldan. Podlubnik 76, Škofja Loka, ☎ 620-281 4650

Prodam Z 126 P, letnik 1984. ☎ 40-502 4654

R 12, redno vzdrževan, z avtoradiem in zimskimi gumami s platišči, registriran do oktobra 1991, prodam za 2.300 DEM. ☎ 88-569 4655

Prodam Z 750, letnik december 1984. Avsenek, Visoče 5, Tržič 4660

Z 750, registrirana do decembra 1991, ugodno prodam. ☎ 620-976 4662

Prodam R 4, letnik november 1986. ☎ 37-442, po 16. uri 4663

Prodam Z 750, letnik 1983. Pestar, Voklo 70, Šenčur 4667

Prodam R 5 Campus, letnik oktober 1988, 4.400 km. Cena 12.000 km. ☎ 73-064 4673

Z 101 GTL 55, letnik 1986, prodam, ☎ 66-007 4674

R 4 GTL, letnik 1988, 33.000 km, registriran do 13. 10. 1991, prodam. ☎ 39-606 4677

Prodam GOLF, rumene barve, letnik 1981, 70.000 km, odlično ohranjen, registriran do 24. 8. 1991. ☎ 691-156 4679

Prodam GOLF diesel, letnik 1983, registriran do januarja 1992. Rogelj, Sp. Duplje 108 4680

Prodam R 4 GTL, letnik 1988. ☎ 58-389 4683

Prodam GOLF bencinar, letnik 1982, prevoženih 80.000 km. Janičijević, Sorška 1/8, Kranj - Drulovka 4690

Prodam R 4 GTL, letnik november 1987, dobro ohranjen. Cena po dogovoru. ☎ 28-457 4691

JUGO 45, letnik december 1988, prodam. Škarabot, V. Vlahoviča 10, Kranj 4693

Prodam OPEL ASCONO 1.6 S, letnik 1983, zelo ohranjena, registrirana do 17. 11. 1991, prevoženih 61.000 km. Cena po dogovoru. Miro Kalan, Razgledna 4, Bled, ☎ 81-441, int. 26-65, do 14. ure 4695

Prodam 126 PGL, letnik 1987. Cena 4.000 DEM. ☎ 79-533 4696

Prodam R 4 GTL, letnik 1983, registriran do novembra 1991 ter R 8, nevozen, neregistriran. ☎ 51-237 4699

Prodam LADO SAMARO 1300, letnik december 1987, garažirana. ☎ 57-513 4702

Prodam SUNBEAM 1600, dobro ohranjen. ☎ 45-036 4704

Prodam HYUNDAI PONY 1.5 GLS, letnik 1991, temno modre barve, s kasko zavarovanjem. ☎ 39-529, popoldan 4708

Prodam GOLF diesel, letnik 1983, odlično ohranjen, 82.000 km in 126 P, letnik 1978, lepo ohranjen. Breg 8, Križe 4710

Ugodno prodam karambolirano Z 101, letnik 1984. Ogled popoldan. Lovro Rozman, Sebenjska c. 23, Bled 4711

Nujno prodam popolnoma nov JUGO 45. Cena po dogovoru. ☎ 24-998 4712

Prodam NISSAN MICRA, letnik 1989. ☎ 50-272 4714

JUGO 55 Skala, letnik julij 1990, 9.000 km, bele barve, dodatno opremljen, prodam. ☎ 67-094 4715

Prodam R 4 GTL, letnik oktober 1987. ☎ 36-201 4719

Prodam 126 P, letnik 1987. Martin Bernard, Kupljenik 7, Boh. Bela 4721

R 4 GTL, letnik 1984, odlično ohranjen, registriran do marca 1992, ugodno prodam. Informacije na ☎ 28-938 4723

Prodam Z 750, letnik 1982, registrirana do marca 1992. Peter Krlin, Virlog 4, Škofja Loka, ☎ 620-889 4725

AUDI 100, letnik 1978, ugodno prodam. ☎ 061/314-274 4729

Prodam Z 750, letnik oktober 1983. Golmajer, Deteljica 1, Tržič, ☎ 51-715 4735

Ugodno prodam MERCEDES 13-13. ☎ 75-485 4738

JUGO 45, letnik 1981, karoserija letnik 1988, registriran za 1 leto, poceni prodam. Predoslje 121, Kranj 4739

Ugodno prodam dobro ohranjeno, garažirano, VISO II Club, letnik 1982, z dodatno opremo. ☎ 79-755, dopoldan, do 12. ure ali popoldan, po 15. uri 4740

Prodam R 4 GTL, letnik 1988, prevoženih 26.000 km. Žirovnica 57 4742

Ugodno prodam GOLF, 1.100 ccm, letnik 1980. Sedič, Sp. Brnik 42, Cerklje 4746

LADO SAMARO, letnik december 1987, ugodno prodam. Pivk, Cegelnica 30, Naklo 4751

BLED
tečaji tujih jezikov
Vpisujemo v tečaje angleškega, nemškega in italijanskega jezika vseh stopenj. Prijave po tel.: 064/78-313.

Frey
BELJAK/VILLACH
JUG - PRI KGM
AVENWEG 105
Tel. 9943-4242-35422
NAJMODERNEJŠE, NA NOVO ZGRAJENO BMW PODJETJE VAM NUDI VELIKO SKLADIŠČE NADOMESTNIH DELOV IN DODATNE OPREME. RAZUMLJIVI SO TUDI PRVOVRSTNI SERVIS IN VELIKA IZBIRA VOZIL.

AUDI 50, letnik 1975, prodam za 3.000 DEM. Miro, Delavska 19, Kranj 4656

Prodam GOLF, letnik 1980. ☎ 36-420 4657

Prodam GOLF JX diesel, letnik december 1985. ☎ 77-197, po 16. uri 4658

Prodam Z 750, letnik 1984. ☎ 47-900 4659

Prodam JUGO 45, letnik 1987. Nišandić, C. 1. maja 65, Kranj 4752

R 18 TL, letnik 1981, dobro ohranjen, ugodno prodam. ☎ 39-273 4755

Prodam dobro ohranjen VW hrošč, letnik 1971, tip 1300. Leše 13, Tržič 4760

Prodam LADO SAMARO, letnik 1990, rdeča. ☎ 27-119 4769

Prodam dobro ohranjeno Z 850, letnik december 1982, rdeče barve. ☎ 45-484 4770

Prodam JUGO 45, letnik avgust 1988. Cena 5.600 DEM. ☎ 061/627-146 4772

LADO karavan, letnik 1989, ugodno prodam. Britof 91, Kranj 4773

Prodam Z 750 LE, letnik 1985, 43.000 km, odlično ohranjena, garažirana. ☎ 633-660 4774

Prodam 126 P, letnik 1977. ☎ 83-110, popoldan 4775

Prodam FORD FIESTA 1.1. ☎ 42-726 4783

Prodam Z 750, letnik 1982. ☎ 28-842, Pirih 4784

Prodam ohranjeno Z 101, letnik 1978. Maistrova 11, Radovljica, ☎ 75-813 4785

Prodam VW derbi, letnik 1979. ☎ 74-710 4786

Prodam JUGO 45, letnik november 1984. ☎ 23-017 4787

Prodam Z 750, letnik 1978, nevozna, registrirana celo leto. Tavželj, Kovor 53, Tržič 4788

Prodam R 4 TL, letnik 1986. ☎ 74-467 4792

Prodam JUGO 45, letnik 1984, registriran do marca 1992. Cena 3.600 DEM. ☎ 81-640, int. 379, dopoldan ali Zoran Stojanović, C. Maršala Tita 62, Jesenice 4796

Prodam CITROEN GSX 1.2, letnik 1977, registriran do oktobra 1991. Cena ugodna. Ogled v soboto, od 9. do 17. ure. Črnivec 7, Brezje 4797

Ugodno prodam JUGO 45 Koral, letnik september 1988, 25.000 km, garažiran, rdeče barve. ☎ 88-115 4853

Prodam Z 750, letnik 1980, registrirana celo leto. ☎ 37-454 4857

CITROEN AX 14 R diesel, letnik 1989, rdeč, prodam za 16.500 DEM. ☎ 061/627-043 4859

Z 101 GTL 55, letnik 1986, dodatno opremljena, ohranjena, prodam za 5.200 DEM. Robert Burja, Savska 2, Lesce 4863

Prodam JUGO 45 Koral, letnik 1988, temno rdeče barve. ☎ 23-426 4867

FORD SIERA, letnik 1987 ter LADO NIVA, letnik 1987, dobro ohranjena, prodam. ☎ 27-060, po 19. uri 4869

Prodam BMW 1600/4, letnik 1988, 22.000 km. ☎ 691-676 4872

Ugodno prodam WARTBURG karavan in dobro ohranjeno KOSILNICO BCS. ☎ 10-543 oziroma 310-543, popoldan 4873

Prodam R 11 Turbo, star 5 let. Šuceva 9, Kranj 4875

Prodam karamboliran JUGO 55, letnik 1985, motor in menjalnik bezhibna. Ahačič, Podljubelj 100/b, Tržič 4877

Prodam Z 101, letnik 1981. Janez Forjan, Predoslje 131, Kranj 4878

JUGO 45 E, letnik 1986, ohranjen in 1-osno traktorsko PRIKOLICO, z dero do 3 ton, prodam. Bojan Krmelj, Poljanska c. 37, Škofja Loka 4879

Prodam JUGO 45, letnik november 1988. Lipar, Lahovče 77, Cerklje 4880

Prodam R 4, letnik 1981 in OMARO za dnevno sobo. Božek, Koroška c. 53, Kranj 4883

Prodam FIAT 126 P, letnik 1989 in R 4, letnik 1985. ☎ 622-000 4887

Prodam JUGO 55 Koral, letnik junij 1989, 22.000 km. Cena po dogovoru. Ramovš, Stara c. 6, Škofja Loka, ☎ 632-314 4889

Prodam dobro ohranjen GOLF diesel, letnik 1987, 39.000 km, z veliko dodatne opreme. ☎ 695-033 4892

OBNOVA AVTODELOV -
končnikov, zglobov, nihalk za vse vrste avtomobilov.
tel.: 12-052

Prodam R 4 GTL, letnik 1988. ☎ 50-875 4800

Prodam JUGO 60, prva registracija januarja 1990, 10.000 km. Rodine 6/c, Žirovnica 4801

MERCEDES - VLAČILEC 16-32, letnik 1973, s prikolico, prodam. Zapoge 11, Vodice 4803

Kupca išče GOLF JL, letnik 1979, registriran do februarja 1992. Kličite na ☎ 621-896 4804

Z 750, letnik 1979, registrirana do 3. 4. 1991, prodam za 850 DEM. ☎ 33-336, od 14. do 18. ure, ob delavnikih 4807

Prodam DIANO, registrirana do avgusta 1991. Cena 600 DEM. Urška Roblek, Bašelj 25/a, Preddvor 4809

Prodam Z 101 GTL 55, letnik 1987. Breznik, Praše 45, Mavčiče 4810

Prodam LADO 1300 S, letnik 1985, 42.000 km. ☎ 33-102, dopoldan, do 14. ure 4815

Prodam GOLF JGL, prvič registriran aprila 1981, odlično ohranjen, 81.000 km. Štrukljeva 25, Radovljica 4852

Prodam Z 101, letnik oktober 1989, 18.000 km. ☎ 39-379, po 15. uri 4816

Prodam DIANO, letnik 1978, obnovljena. Cena 2.000 DEM. ☎ 23-734 4819

Prodam GOLF JGL, letnik 1981. Ribenska 12/a, Bled, ☎ 78-089 4821

Prodam TERENSKI AVTO FIAT Compagnola, registriran za leto 1991/92. ☎ 801-450 4822

Prodam FORD ESCORT CLX-D, nov in MAZDO 323 Sedan, letnik november 1990. ☎ 57-231, od 18. do 20.30 4826

Prodam JUGO 45, letnik 1985. Cena 3.600 DEM. ☎ 691-242 4827

DIANO 6 registrirana do marca 1992, trda streha, prodam za 1.500 DEM. ☎ 36-490 4829

Prodam Z 750, letnik 1978, neregistrirana in COMPAGNIOLO, v nevoznem stanju, z vgrajenim diesel motorjem. Lipovec, Zg. Radovna 18, Mojstrana 4835

Prodam JUGO 55 Skala, letnik 1989 in avtomobilsko PRIKOLICO, s cerado. ☎ 41-695 4836

Prodam lepo ohranjen FORD ORION, prva registracija 1984. ☎ 81-720, popoldan 4837

GOLF, letnik november 1977, zelene barve, ugodno prodam. ☎ 631-533 4841

Prodam JUGO 45 A, letnik november 1986. Štefan Zidar, Vogljanska c. 36, Voglje - Šenčur, ☎ 49-346 4844

R 4, letnik 1977, prodam. Anton Tepina, Zg. Bela 31, Preddvor 4845

Terensko vozilo FIAT COMAGNIOLA, letnik 1978, z diesel motorjem in 5-stopenjskim menjalnikom, ugodno prodam. ☎ 21-852 ali 41-125 4846

Prodam VW 1300 J, letnik 1975. Cena 3.200 DEM. ☎ 78-435 4848

Prodam JUGO 65, letnik december 1989. Borbelj, Grajska 45, Bled 4850

Prodam GOLF diesel, letnik 1986, 41.000 km. Igor Kalan, Gasilska 8, Kranj 4851

R 5 Campus, nov, 5 vrat, rdeče barve, neregistriran, prodam. Informacije na ☎ 061/218-612 4903

Prodam Z 101, letnik december 1986, garažirana. Mavčiče 5 4904

Ugodno prodam Z 101, letnik 1980, dve Z 750, letnik 1980 in 1982, generalno obnovljen MOTOR za Z 101, 60.000 km ter FIAT 125, s tehničnim pregledom. ☎ 35-950 4906

Prodam LADO Samaro, letnik 1987. Marko Sušnik, Sp. Besnica 41 4907

REKAR
d. o. o.
Kranj, tel.: 33-085
MAZDA 323
MAZDA 626
DOBAVA TAKOJ!

Auto-Krainer
CELOVEC, ROSENTALERSTRASSE 162,
TEL.: 9943-463-21415
- SERVIS
- NADOMESTNI DELI
- KAROSERIJSKI DELI
- MEHANIČNA POPRAVILA
- KLEPARSKA POPRAVILA
- LAKIRANJE

DODATNA OPREMA
SPOJLERJI - SPREDNJI, ZADNJI STREŠNI, ALUMINIJASTA PLATIŠČA, AVTORADIJI + AVTOZVOČNIKI, SPREDNJA MASKA Z ŽAROMETI »GRETJE NA MESTU«, OKRASNE ČRTE MEGLENKE + DOLGE LUČI AVTOPREPROGE - TUDI IZ GUMIJA SEDEŽNE PREVLEKE, SNEŽNE VERIGE, GUME VSEH VRST SONČNE STREHE ITD...

VELIKA IZBIRA NOVIH AVTOMOBILOV EKSPORTNE CENE
Audi

koruza 3,80din/kg

dostava na dom pri podjetju
AGROPROMET - PLEVEL CERKLJE
Ul. 4. okt. 10, tel.: 42-366 Ostala ponudba:

semenska koruza 83,00 din
krmila za nesnice 5,60 din
krmila za molznice 5,00 din
sončnične tropine 3,90 din

Prodam UNO 55 S, prevoženih 62.000 km. Cena 10.500 DEM. Kriška 26, Kranj - Drulovka, ☎ 23-209 4908

LADO Samaro, letnik 1989, 20.000 km, prodam za 9.500 DEM. ☎ 632-856 4913

JUGO 45 Koral, letnik 1988 in JUGO 45 AX, letnik 1987, prodam po 5.000 DEM. Hudobivnik, Hotemaže 51, Preddvor 4915

Z 101 Konfort, letnik 1981, prodam. Milovan Stevanović, Gorenja vas 243 4917

Prodam Z 750, letnik 1981. Cena 1.300 DEM. ☎ 35-534 4918

Prodam JUGO 45 A, letnik 1986, registriran do marca 1992. Janez Juvan, Tomažičeva 6, Kranj, ☎ 24-057 4919

FIAT 126 PGL, letnik 1988, prevoženih 14.000 km, kot nov, prodam. Golnik 94 4921

Prodam R 4 GTL, letnik 1984. ☎ 77-095 4928

Prodam LADO Riva 1300, letnik december 1986, 23.000 km. Šoro, Zi. polje 2/a, Kranj 4929

Prodam Z 750 SC, letnik november 1979, registrirana do maja 1990. ☎ 74-044 4931

Prodam tovorno PRIKOLICO za osebni avto. Informacije na ☎ 801-477 4932

Prodam Z 101 GTL 55, letnik 1986. Cena 5.000 DEM. Oto Hafner, Na kresu 24, Železniki 4934

Prodam JUGO 45, letnik 1983, generalno obnovljen, (nov motor, nove prevleke, avtoradio). Cena po dogovoru. Šiškovo nas. 5, Kranj, ☎ 11-304 4935

R 9 GTD, letnik 1985, odlično ohranjen, prodam. ☎ 21-285 4936

Prodam GOLF JXD bencinar, letnik 1987. Pušavec, Šmidova 15, Kranj 4937

Prodam VISO 11 RE, letnik 1987, rdeča. ☎ 41-213 4939

Prodam JUGO 45, letnik december 1985, garažiran. ☎ 26-953 4940

Prodam R 4 GTL, letnik 1984. ☎ 81-464 4948

R 4 GTL, letnik oktober 1988, svetlo modre barve, odlično ohranjen, prodam. ☎ 39-460 4950

Ugodno prodam R 18. ☎ 28-471 4951

Prodam R 4, letnik 1986 in Z 750, letnik 1985. ☎ 37-323 4953

Prodam tovorno PRIKOLICO za osebni avto. Cena po dogovoru. ☎ 10-283 4955

Prodam MOTOR z menjalnikom, za Z 101, letnik 1976. ☎ 632-229 4956

Prodam Z 101 GTL 55, letnik 1984, registrirana do junija, zelo dobro ohranjena. Cena po dogovoru. Muslič, Titova 63, Jesenice 4958

GOLF Diesel, november 1987, prodam. ☎ 48-721 4960

HYUNDAI Pony GLS 1500, letnik november 1990, ugodno prodam. Kajzer, Prebačevo 58/a, Kranj 4961

Prodam JUGO 60 Koral, letnik 1989. Predoslje 1, Kranj 4964

Prodam JUGO 45 Koral, letnik 1988, 19.000 km. Cena 6.300 DEM. ☎ 66-733 4965

SAAB 99 GL in VESPO Piaggio PX 200 E, ugodno prodam. ☎ 73-850 4966

Ugodno prodam JUGO 55 Skala, letnik 1989, garažiran. Basta, Stara c. 27, Kranj 4972

Prodam Z 750, letnik 1980, registrirana do aprila 1992, MOTOR z menjalnikom in nekaj DELOV od Z 750. Cena po dogovoru. Zg. Brnik 50, Cerklje 4973

R 5 diesel, letnik 1988 in OPEL REKORD, letnik 1987, ohranjeno, ugodno prodam. ☎ 40-555 ali 622-708 4975

Prodam ali zamenjam R 4 GTL, letnik 1984. ☎ 33-851 4977

Prodam LADO SAMARO 1.3, letnik 1987, 23.500 km, rdeče barve, z dodatno opremo. Cena 9.500 DEM. ☎ 27-956 4979

Zelo ugodno prodam rahlo poškodovano Z 750, letnik 1978. Britof 186, Kranj 4980

Prodam Z 101, letnik 1976. Na vasi 15, Voglje - Šenčur 4983

Ugodno prodam FIAT 126 P, letnik 1984. Informacije na ☎ 33-772 4984

Prodam OPEL KADETT, letnik 1975, dobro ohranjen. Cena po dogovoru. Zg. Bitnje 252, Žabnica (za Potokarjem) 4985

Prodam JUGO 45, letnik 1989. Britof 86, Kranj 4986

Lado SAMARO, letnik 90, prodam. ☎ 39-234

Prodam LADO 1300 S, letnik 1983. Drulovka 42, Kranj

Prodam R 4 GTL, letnik december 1987, prevoženih 33.000 km. ☎ 45-693 od 14.30 do 18. ure

Ugodno prodam TOMOS AUTOMATIC, starejši letnik, otroško dirkalno kolo JUNIOR in otroški BMX za 3 - 6 let. ☎ 35-554

Prodam JUGO KORAL 45, december 1988, prevoženih 8 000 km, garažiran, zaščiten. ☎ 802-193

ZAPOSLITVE

Zaposlim PEKA. ☎ 41-377 4526

Honorarno zaposlitev išče resna, vitalna mlajša upokojenka s srednješolsko izobrazbo. Delati grem tudi v tujino (Avstrija) ali vzamem delo na dom. Šifra: MAJ 4531

Iščem mlajšega upokojenca, za zemeljska in vrtna DELA, pri hiši in okoli nje. ☎ 631-457, Mlaka 4537

Iščem žensko za POMOČ v gospodinjstvu - POSPRAVLJANJE 2-krat tedensko. ☎ 78-313 4539

Iščemo PRODAJALCA za športno obutev, na področju Slovenije. Plačilo takoj, 10 odstotna provizija! ☎ 58-351 4665

Si želite boljši jutri? Izkoristite svoj prosti čas in postanite ZASTOPNIK DZS. Zaželena tudi srednja izobrazba. Izplačilo honorarja vsak teden. ☎ 622-343, v petek, od 15. do 17. ure 4675

Honorarno zaposlim dekle za DELO v lokalu - Modna hiša na Bledu. Možna kasnejša redna zaposlitev. ☎ 061/481-117 4676

Honorarno zaposlimo KV NATAKARICO in ČISTILKO, za delo v dveh gostinskih lokalih. ☎ 82-142, od 15. do 17. ure 4689

Honorarno zaposlimo AKVIZITERJE za prodajo različnih artiklov. Lastna izbira terena in lasten urnik!. Šifra: NAVEDITE ARTIKEL 4713

Tekmovanje v PRODAJI Atlasov! Dober zaslužek in super nagrade! ☎ 45-349 4720

Moškega ali žensko honorarno ZAPOSLIM v drevesnici. Pogoj: veselje do tovrstnega dela. Naslov v oglasnem oddelku. 4842

Delo na stojnici dobi PRODAJALKA iz Škofje Loke. ☎ 78-965, int. 220, od 15. do 17. ure 4847

AVTOKLEPAR iz Radovljice išče kakršnokoli redno ali honorarno zaposlitev. Šifra: ZANESLJIV 4854

Ste brez zaposlitve? DZS nudi dobro plačano TERENSKO DELO. ☎ 74-584, v petek, med 9. in 12. uro

NOVA - OBRATOVALNICA

SPIES HECKER AVTOLIČARSTVO

Bojan AMBROŽ
Prešernova 12, 61235 Radomlje, tel.: 061/728-564
KONKURENČNE CENE

Zaposlim KV ZIDARJA in KV TESARJA. ☎ 41-208 ali ☎ 39-580 4561

Honorarno zaposlim delavca za ČIŠČENJE delavnice. Šifra: DELO 4943

Izobraženka išče mlajšo upokojenko za POMOČ v družinskem gospodinjstvu. Naslov v oglasnem oddelku. 4968

Zaposlimo KV NATAKARICO ali NATAKARJA, iz okolice Radovljice. Informacije dobite osebno v Gostilni "Kunstelj", Radovljica 4870

Honorarno zaposlimo pripravno žensko za ČIŠČENJE gostinskega lokala v jutranjih urah od 6. do 10. ure dopoldne, prav tako honorarno zaposlimo pripravno žensko za ČIŠČENJE kuhinje, v nočnih urah od 22. do 01. ure. Cenjene ponudbe na ☎ 77-458 4969

ŽIVALI

JARKICE, rjave, prodam. Fujan, Hraše 5, Smlednik 4570

Prodam 10 dni staro TELIČKO simentalko. Jaka Kocijančič, Mlino 20, Bled 4609

KOKOŠI, stare 19 tednov, tik pred nesnostjo, po 120,00 din in JARKICE, stare 8 tednov, po 55,00 din, z debikeranimi (šipanimi) kljuni ali s celimi, za prosto rejo, vse cepljene proti kugi, prodajamo. Gašperlin, Moste 99, Komenda, ☎ 061/841-471 4632

Prodam 16 dni staro TELIČKO simentalko. Jakob Kopavnik, Rateče 20, Rateče - Planica 4635

14 dni staro TELIČKO, svetlo rjava, prodam. Struževo 13, Kranj 4642

Prodam več KRAV s teleti. ☎ 65-820 4653

Prodam dve OVCI. ☎ 85-496 4678

Prodam mladiče nemškega OVČARJA, z rodovnikom. ☎ 58-406, popoldan 4743

Prodam KRAVO simentalko, po izbiri. Darinka Golmajer, Sp. Lipnica 6, Kamna gorica 4756

Prodam KRAVO simentalko, pred telitvijo. Bodešče 36, Bled 4757

Prodam 14 dni staro TELIČKO frizijko. Franc Justin, Hotavlje 39, Gorenja vas, ☎ 68-546 4881

Prodam dve KRAVI, s teletom, po izbiri. Selo 32, Žirovnica, ☎ 801-590 4761

Prodam JUNICO frizijko, stara 1 leto ali zamenjam. Češnjica 21, Železniki 4762

Prodam KOZO, dobra mlekarica, s kozicama. ☎ 70-212 4764

Prodam srebrne srednje PUDLE, z rodovnikom. Cena 700 DEM. Prešeren, Gorica 17, Radovljica, ☎ 74-376, zvečer 4779

Prodajamo 10 in 7 tednov stare rjave JARKICE. Beleharjeva 49, Šenčur 4722

Prodam KUNCE za rejo. ☎ 40-117 4724

Zanimiva razprodaja čevljev

Zelo ugodna in poceni (primerno za manjše firme) razprodaja okrog 400 parov moških, ženskih in otroških čevljev.

Pauline Aichernig
Nikelsdorf, Waldweg 56, (20 km od Beljaka proti Spittalu)
Telefon: 9943-4245-4083

Prodam 10 dni staro TELIČKO simentalko. Hraše 31, Lesce 4780

Prodam TELIČKE, frizijske pasme, stare od 1 meseca do 1 leta ali zamenjam za BIKCE simentalce. Burja, Za gradom 7, Bled, ☎ 77-902 4791

Prodam PRAŠIČE, težki od 20 do 30 kg. Struževo 3/a, Kranj 4808

Prodam dve OVCI in dva JAGNJETA. ☎ 51-069 4833

Prodam PSIČKO, brak jazbečarka, stara 9 tednov, odličnih staršev, z rodovnikom. ☎ 57-557 4849

Prodam od 20 do 80 kg težke PRAŠIČE. ☎ 65-546 4861

Prodam 100 kg težkega BIKCA, za rejo ali za zakol, semenski KROMPIR saski, zgodnji ter nekaj igorja in krmilno PESO. Strahinj 65, Naklo 4894

Prodam KRAVO simentalko, dobra mlekarica, ki je drugič telila, s teletom ali brez. Jože Čebavs, Brezje 43 (pri Radovljici) 4882

Prodam 7 dni starega BIKCA. Logonder, Žabnica 6 4898

Prodam rjave JARKICE, stare 9 tednov, cepljene proti kugi. Čadovlje 3, Golnik 4924

JARKICE, rjave, stare 2 meseca, prodam. Zgoša 47/a, Begunje 4925

Prodam 10 dni starega BIKCA Simentalca. Visoko 71 4954

Prodam BIKCA simentalca, star 10 dni. Selo 20, Bled 4970

Prodam KRAVE in TELETA A kontrola. ☎ 65-149

Prodam TELICO simentalko, stara 10 dni. ☎ 64-011 4733

IZBIRA VETERINARJA PO ŽELJI

Veliko kmetovalcev je izrazilo željo po prosti izbiri veterinarja. Sklenili smo, da je od aprila naprej možna izbira veterinarja po želji, seveda iz oddelka za zdravstveno varstvo ŽVZG in v okviru občinskih meja. Tako lahko, ko naročite veterinarja na ŽVZG po tel. 22-781 ali 25-779, izrazite željo in zahtevo po določenem veterinarju. Če bo možno, bomo ustregli vaši želji, oziroma se bomo potrudili, da bomo storitev strokovno in vestno opravili.

Navajamo terenske veterinarje - oddelka za zdravstveno varstvo:
občina Kranj:
dr. Bogdan Cepuder, dipl. vet. spec.
Anton Bedina, dipl. vet.
Janez Teran, dipl. vet.
mag. Dušan Likosar, dipl. vet.
mag. Boštjan Gašperlin, dipl. vest.
občina Tržič:
Borut Sajovic, dipl. vet.

Agromehanika
Hrastje 52 a, tel.: 064/34-035, 34-034, 36-033

OBRTNO ZDRUŽENJE ŠKOFJA LOKA
Spodnji trg 2
Škofja Loka

razpisuje prosta dela in naloge:

TAJNIKA OBRTNE ZBORNICE ŠKOFJA LOKA

Pogoji, ki naj jih izpolnjuje kandidat so:
- višja strokovna izobrazba pravne, upravne ali ekonomske smeri,
- znanje enega tujega jezika,
- znanje strojepisja,
- znanje dela na računalniku.

Tajnik bo imenovan za dobo štirih let.
Od kandidata pričakujemo, da je kreativen, ima organizacijske in vodstvene sposobnosti in je pripravljen delati tudi v popoldanskem in večernem času.
Prijave sprejemamo 15 dni po objavi na naslov Obrtno združenje Škofja Loka, Spodnji trg 2. Kandidate bomo o izbiri obvestili v roku 15 dni po končanem prijavnem roku.

ZAHVALA

Ob izgubi dragega moža, očeta, starega očeta, brata in strica

ANTONA VRTAČNIKA

se iskreno zahvaljujemo sorodnikom, sosedom, sostanovalcem iz ul. Veljka Vlahovića in Gradnikove ul., sodelavcem Exoterma, Planike in Slovenijalesa za izrečeno sožalje in podarjeno cvetje. Posebej se zahvaljujemo dr. Udirju, Onkološkemu inštitutu Ljubljana za dolgoletno zdravljenje. Zahvala velja tudi g. župniku za lepo opravljen pogrebni obred in pevcem za zapete žalostinke. Hvala vsem, ki ste ga pospremili na njegovi zadnji poti!

ŽALUJOČI: žena, sinova z družinama in ostalo sorodstvo

Kranj, Domžale, Celje, Dobrna, 15. marca 1991

ZAHVALA

Ob boleči izgubi drage mame, babice, prababice

KATARINE JERAŠA

Klemenove mame iz Jazbin 4

se najlepše zahvaljujemo sorodnikom, sosedom, sodelavcem in znancem za izražena sožalja, darovano cvetje in spremstvo na njeni zadnji poti. Hvala g. župniku za lepo opravljen obred, in vsem, ki ste nam ob teh težkih trenutkih stali ob strani.

VSI NJENI!

ZAHVALA

Ob izgubi našega moža, očeta, očima in starega očeta

ANTONA KALANA

se iskreno zahvaljujemo sorodnikom, prijateljem, sosedom in znancem za darovano cvetje in izrečeno sožalje. Zahvala velja kolektivu Jelovice, Inštitutu Zoran Rant in Iskri Reteče. Posebna zahvala tudi zdravnikom in ostalemu osebju bolnišnice Golnik, Odd. 200, za zdravljenje in lajšanje bolečin v času njegove bolezni. Zahvaljujemo se tudi kapucinu Rafaelu za lepo opravljen pogrebni obred in pevcem za zapete žalostinke.

VSI NJEGOVI

Škofja Loka, 15. marca 1991

ZAHVALA

Ob boleči izgubi dragega očeta in moža

FRANCA VALANČIČA

se zahvaljujemo sorodnikom, prijateljem in znancem, za darovano cvetje, izrečeno sožalje in spremstvo na njegovi zadnji poti. Še posebej se zahvaljujemo družini Dimec, pevcem, g. župniku in kolektivu Aerodroma Ljubljana.

ŽALUJOČI: Vsi njegovi

Zgornje Bitnje, 16. marca 1991

ZAHVALA

Ob smrti dragega moža, očeta, starega očeta, brata in strica

ANTONA VRTAČNIKA

se iskreno zahvaljujemo sorodnikom, sosedom, sostanovalcem iz ul. Veljka Vlahovića in Gradnikove ul., sodelavcem Exoterma, Planike in Slovenijalesa za izrečeno sožalje in podarjeno cvetje. Posebej se zahvaljujemo dr. Udirju, Onkološkemu inštitutu Ljubljana za dolgoletno zdravljenje. Zahvala velja tudi g. župniku za lepo opravljen pogrebni obred in pevcem za zapete žalostinke. Hvala vsem, ki ste ga pospremili na njegovi zadnji poti!

ŽALUJOČI: žena, sinova z družinama in ostalo sorodstvo

Kranj, Domžale, Celje, Dobrna, 15. marca 1991

ZAHVALA

Ljubila si dom,
ljubila si nas,
a mnogo prezgodaj
odšla si od nas.

Po hudi bolezni nas je v 48. letu starosti za vedno zapustila naša draga žena, mama, hčerka, sestra, stara mama, teta, tašča, svakinja, sestrična

MARIJA GLASTOVEC

Iskreno se zahvaljujemo sorodnikom, sosedom, prijateljem in znancem za podarjeno cvetje, sveče, maše, za izraze sožalja, nesebično pomoč ter tako številno spremstvo na njeni zadnji poti. Posebna hvala dr. Primožičevi za zdravljenje in obiske na domu, Nevrokirurgiji – Klinični center Ljubljana, Internemu oddelku bolnišnice Jesenice, sodelavcem Iskre Kranj – Vrtalnica, Števci, Aerodromu Ljubljana, Gradbincu Kranj, Planiki Kranj – Sestavni deli, za denarno pomoč, pevcem bratov Zupan, g. župniku za lepo opravljen pogrebni obred ter pogrebniku Jeriču. Hvala tudi vsem tistim, ki ste jo obiskovali v času njene hude bolezni.

ŽALUJOČI: Vsi njeni

Zg. Brnik, marca 1991

Slovenija in svet

Jugoslovanske zdrahe na Dunaju

Tudi na dunajski okrogli mizi o narodnostnih manjšinah, narodih in regijah v novi arhitekturi Evrope se je pokazala vsa zapletenost jugoslovanske problematike.

Slovenijo so na Dunaju zastopali član republiškega predsedstva Ivan Oman, predsednik republiške vlade Lojze Peterle in zunanji minister dr. Dimitrij Rupel. Na okrogli mizi so bila sprejeta tri izhodišča za bodoče urejevanje odnosov v Evropi: pravice narodnostnih manjšin so temeljne človekove pravice, zato naj Svet Evrope izdela pravni zaščitni sistem; Evropa naj bo zgrajena na treh ravneh, na ravni ustanov Evropske skupnosti, ki naj bi sčasoma zajele vso Evropo, na ravni držav članic skupnosti in na ravni regij in delnih držav; spoštovanje načela samoodločbe narodov na temelju volitev in demokratičnih odločitev nasploh. Slovenska delegacija je predlagala, da bi pri urejanju odnosov v Jugoslaviji spoštovali načelo republiških meja, Evropa pa bi morala bolj pozorno obravnavati BiH, Hrvaško, Makedonijo in Slovenijo, kjer je demokracija v Jugoslaviji najdlje. Srbski predstavnik iz BiH, predsednik Srbske demokratične stranke Radovan Karadžić je temu nosprotoval z argumenti, da so medrepubliške meje v Jugoslaviji administrativne in da zunaj republike Srbije živi 3,5 milijona Srbov. Slovensko stališče kljub dodatni argumentaciji, da Jugoslavije v sedanji vsebini ni mogoče obnoviti in da je Slovenija za razdružitev, vendar pripravljena na pogovore o prihodnjem sodelovanju na tem območju, ni bilo sprejeto. Dr. Dimitrij Rupel, slovenski zunanji minister, je po vrnitvi z Dunaja na novinarski konferenci dejal, da so bile na Dunaju predstavljene jugoslovanske zdrahe in da je bila to "praktična vaja iz Yu - problematike".

Mladi Bavarci na obisku

Na povabilo vodstva Slovenskih krščanskih demokratov je na obisku v Sloveniji 29 - članska delegacija Zveze mladih Bavarske (Junge Union Bayern). Delegacija je najprej obiskala Mursko Soboto. Sobota in Ingolstadt na Bavarskem sta pobratena, ker v tem nemškem mestu živi in dela veliko Slovencev. Bavarsko delegacijo vodi član Evropskega parlamenta in predsednik Zveze mladih Bavarske dr. Gerd Mueller. Včeraj pa so bili mladi iz Bavarske v Ljubljani, kjer so jih sprejeli podpredsednik republiške skupščine Vitodrag Pukl, republiški sekretar za mednarodno sodelovanje dr. Dimitrij Rupel, republiška poslanca in člana vodstva Liberalnodemokratske stranke Slovenije Roman Jakič in Jaša Zlobec ter predsednik Mladinskega sveta Slovenije Janez Škulj. Bavarce bodo sprejeli tudi Lojze Peterle, ljubljanski škof in metropolit dr. Alojzij Šuštar in ljubljanski župan Jože Strgar. ● **J. Košnjek**

NESREČE

Poziv pričam nezgode na brniški cesti

Kranj, 28. marca - Sinoči, v sredo ob 19.20, se je na regionalni cesti Kranj-Brnik, približno kilometer pred nadvozom avto ceste iz smeri Kranja, pripetila huda prometna nezgoda. V njej je umrl voznik Peter Lavrič, roj. 1940, iz Kamnika, voznik v drugem avtu, Drago Filipič, roj. 1961, iz Kranja pa je bil huje ranjen.

Ker policistom niso znani natančni vzroki nezgode, pozivajo neznano voznico in njeno sopotnico v avtu Z 126 P oranžne barve, s kranjsko registrsko tablico, in morebitne druge priče, da jim pomagajo. Pokličejo lahko po tel. PM Kranj 23-791 ali 92. ● **H. J.**

V SOBOTO, 30. MARCA, SE DOBIMO OB 20. URI

v dvorani DPD Svoboda na Hrušici na prireditvi

PRVOAPRILSKE ŠALE IN LAŽI

Zabaval vas bo ansambel OBVEZNA SMER. Šale in laži lahko pošljete tudi po pošti na naslov: DPD Svoboda Hrušica
64270 Jesenice
Ne pozabite pripisati svojega naslova.
Komisija bo najboljše tri šale oz. laži nagradila.
Rezervacije sprejemamo po tel. 81-565!

Želite postati naročnik Gorenjskega glasa?
Izpolnite naročilnico, s katero imate prost vstop na prireditev. Enega izmed novih naročnikov čaka lepa nagrada. Izžrebali ga bomo na prireditvi.

NAROČILNICA

ČP Glas
64000 KRANJ

Podpisani

kraj ulica št.

pošta naročam časopis GORENJSKI GLAS

Začnite mi ga pošiljati dne

Obvezujem se, da bom redno plačeval naročnino (obračun za trimesečje).

V dne

podpis naročnika

Ne prezrite!

Pred vami je, spoštovane bralke in cenjeni bralci, že letošnja 25. številka Gorenjskega glasa, s katero tudi zaključujemo prvo trimesečje. V naslednjem trimesečju pripravljamo nekaj novosti ter prijetnih presenečenj, namenjenih predvsem stalnim naročnikom Gorenjskega glasa:

1. *V torek (v 26. številki) bo izšla »Glasova Stotinka«, ki bo odslej redna mesečna rubrika o gorenjskem športu in rekreaciji na štirih straneh, izhajala bo vsak prvi torek v mesecu, z njo pa želimo na celotno Gorenjsko razširiti popularno glasilo ZTKO Kranj Stotinka, saj bo ta časopis kranjskih športnikov odslej sestavni del Gorenjskega glasa;*
2. *Jutri zvečer ob 20. uri bodo vsi, ki so se odločili postati naročniki Gorenjskega glasa in bodo izpolnjeno naročilnico oddali ob vhodu v dvorano DPD Svoboda Hrušica na Jesenicah, imeli prost vstop na prireditev »Prvoaprilske šale in laži«;*
3. *Na Bledu bo 11. maja že peti »Alpski večer«. Med naročniki Gorenjskega glasa bomo izžrebali 20 nagrajencev, ki bodo kot gostje ČP Glas ter Agencije Knific prejeli brezplačne vstopnice;*
4. *V okviru letošnjega Rally Saturnus bo na Bledu, 24. maja prireditev »Saturnus rally show«, na kateri bodo nastopili Tereza Kesovija, Vice Vukov, Oto Pestner, New Swing kvartet ter Big band RTV Slovenija - naročnikom Gorenjskega glasa bomo za koncert na Bledu zagotovili vstopnice po bistveno nižji ceni;*
5. *Na predlog bralcev uvajamo nove bralne, poslovno informativne, razvedrilne in nagradne rubrike, s katerimi bo Vaš priljubljeni časopis postal še pestrejši in zanimivejši.*

Ker smo v torek v Gorenjskem glasu objavili prilogo »Gradimo«, v kateri smo pripravili osem strani informacij o ponudbi za tiste, ki gradite, adaptirate, obnavljate, načrtujete in pripravljate, je zaradi velikega zanimanja marsikje torkove številke časopisa v kolportaži zmanjkalo. Zato vsem, ki kupujete Gorenjski glas v trafiki, svetujemo: odločite se in postanite naš redni naročnik. Primerjajte: izvod časopisa v kolportaži stane 15,00 din, naročniki pa so v prvem trimesečju prejeli 25 številk za vsega 240,00 din! Poleg tega so za naročnike cenejši mali oglasi, glasovi izleti in prireditve...

Pa še to: (tudi) Gorenjski glas ima od 31. 3. dalje spremenjene telefonske številke. Odslej lahko po telefonu sporočite mali oglas na 217-960 (neprekinjeno 24 ur, avtomatski odzivnik); uredništvo ima telefonski številki 211-835 in 211-860 (telefax 213-163); naročniška služba, oglasni oddelek, ekonomska propaganda in uprava pa 218-463 (telefax 215-366).

Vsem bralkam in bralcem Gorenjskega glasa voščimo prijetne praznične dni!

Direktor in glavni urednik:
Marko Valjavec

Dosežen sporazum

Kranj, 29. marca - Prejšnji teden je bila v Unitelu na Blejski Dobravi spet stavka, ker vodstvo ni izpolnilo zahtev še iz novembrske stavke. V ponedeljek so stavko prekinili, ker so se na pogajanjih o izpolnitvi teh zahtev srečali predstavniki vodstva Telekoma in Eleka, kranjskih sindikatov in sindikata Unitela.

Pogajanja so se iztekla v prid delavcev, saj so se v Telekomu obvezali, da jim do konca tedna izplačajo zajamčene osebne dohodke, in sicer tudi delavcem, ki so februarja doma čakali na delo. V tednu od 1. do 5. aprila jim bodo izplačali vsa neizplačana nadomestila za prevoz na delo in nadomestilo za čakanje na delo, ki ga več kot sto Unitelovih delavcev za januarja ni prejelo. V tednu od 8. do 12. aprila pa naj bi podjetje delavcem poravnalo tudi vse ostale obveznosti, za katere se je obvezalo v štrajku lanskega novembra. Enako jim bodo zagotovili tudi izplačila za terjatve, ki bodo še nastale do uvedbe stečajnega postopka, in sicer do konca aprila, če bo stečaj uveden do 15. aprila, sicer pa mesec dni kasneje. Izplačila gredo delavcem v obliki kredita, vendar sindikat trdi, da ta način ni sporen, kajti tistim, ki po stečaju ne bodo dobli dela v novoustanovljenem podjetju, se bo kredit odpisal, ostalim pa je zagotovljeno delo v novem podjetju in bodo posojilo lahko vrnili iz sredstev kapitalizacije.

Prvotni namen sporazumevanja med sindikati in vodstvom Telekoma, Eleka in Unitela pa so bile pravzaprav pravice presežnih delavcev, ki bodo po domnevno programiranem stečaju ostali na cesti. V kranjskih sindikatih pristanejo tudi na programiran stečaj, če bodo odvečni delavci iztržili toliko, kot jim gre po zakonu. Vodstvu Telekoma so predložili tri inačice uveljavljanja pravic presežnih delavcev in zanje že dobili načelno soglasje. Danes (29. marca) pa bodo spet sedli za pogajalsko mizo, se dokončno sporazumeli za eno od predlaganih variant in jo tudi pravno podprli. ● **D. Z. Žlebir**

Sojenje prekinjeno do 23. aprila

Kranj, 28. marca - Kranjsko sodišče je prekinilo sojenje proti Marku Jakominu in Zoranu Sodji za poskus umora Alojza L. v Strahinju do 23. aprila.

Marko Jakomin, star 24 let, iz okolice Ljubljane, je bil v začetku 1989. leta obsojen za več kaznivih dejanj na skupno kazen 5 let zapora, 39-letni Zoran Sodja, ki trenutni živi v tolminski občini, pa na 7 let in 3 mesece zapora. Višje sodišče je sodbo razveljavilo. Petčlanski senat kranjskega sodišča bo na ponovnem sojenju skušal ugotoviti njuno krivdo. Obtožnica trdi, da je Sodja napeljeval Jakomina k umoru Alojza L. iz Strahinja. Jakominov zagovornik je predlagal rekonstrukcijo dogodka, obtoženi Sodja pa nove priče. Namestnik tožilca se je s tem strinjal.

Kriminalisti zasegli 56 v tujini ukradenih avtov

Ljubljana, 28. marca - Približno pol leta je trajalo, preden so ljubljanski kriminalisti razbili skupino, ki je lani in letos ukradla v tujini najmanj 30 osebnih avtomobilov in jih potem s pomočjo ponarejenih dokumentov preprodajala naprej. Večinoma gre za avte višjega razreda, od katerih nobeden ni bil starejši od dveh let.

Kriminalisti UNZ Ljubljana mesto so javnemu tožilcu ovadili osem ljudi. Šest osumljencev - doma so iz Ljubljane, Tržiča, Kranja in Mengša - med njimi tudi glavni tat in organizator, 21-letni P. G. iz Vinkovcev, je v priporu.

Strokovnjaki za dobavo bianko prometnih dovoljenj, prirejanje najrazličnejših zapisnikov z javnih dražb in kupoprodajnih pogodb, ljudje, ki so iskali in "obdelovali" kupce, so imeli tudi mehanika za "delo" s tovarniškimi številkami ukradenih avtomobilov.

Podrobneje bomo o obeh dogodkih poročali v torkovi številki Gorenjskega glasa.

MERKUR KRANJ

GRADITELJI!

POZORNO PREBERITE TA OGLAS!

Za vse Vas smo v prodajalnah kranjskega MERKURJA pripravili posebno ponudbo.

Vodovodne inštalacije, material za centralno ogrevanje, elektromaterial in stavbno pohištvo lahko kupite po bistveno nižjih cenah.

20 % ZNIŽANJE CEN
POSAMEZNIH PROIZVODOV ZA **VODOVODNE INŠTALACIJE** IN **CENTRALNO OGREVANJE.**
- peči Ferrotherm (FERROMOTO),
- ekspanzijske posode,
- obtočne črpalke (WILO in GRUNDFOS),
- radiatorski ventili (ARMAL),
- krogličnі ventili in pipe (KOVINA),
- sanitarne in vodovodne armature (UNITAS in ARMAL),
- radiatorji (JUGOTERM),
- PVC odtočne cevi (KEMOPLAST) in še vrsto drugih proizvodov.

ZNIŽANJE VELJA DO 20. aprila
PRI NAKUPIH NAD 500,00 din.

DO **15 %** ZNIŽANJE CEN VSEH PROIZVODOV
ELEKTROMATERIALA
- Elektroelement IZLAKE
- Elektromaterial LENDAVA

ZNIŽANJE VELJA DO 20. aprila
PRI NAKUPIH NAD 300,00 din.

15 % ZNIŽANJE CEN
STAVBNEGA POHIŠTVA do 30. aprila

15 % znižanje cen montažnih dimnikov **SHIEDEL do 30. aprila**

ZNIŽANJA CEN VELJAJO ZA TAKOJŠNJA PLAČILA IN ČLANE STANOVANJSKIH ZADRUG.

KOLIČINE SO OMEJENE.

MERKUR KRANJ