GORENJSKI GLAS

Leto XL III — št. 39 — CENA 5 din

Kranj, torek, 22. maja 1990

str. 2
Pariz via Ljubljana

str. 5
Veliko privržencev **delavskega turizma**

Najnižja plača **3685 dinarjev**

str. 22, 23
Plezanje in družina sta moje veselje

Bron za škofjeloške košarkarice

Ljubljanska banka
Gorenjska banka Kranj
GORENJC IN BANKA PRIHRANKA
GORENJC FORMULA 1

Na dnevu Gorenjcev, ki so ga v nedeljo pripravili v Preddvoru, se je zbrala vrsta obiskovalcev. Med njimi so bili tudi številni znani Gorenjci: Franc Košir, Tomo Česen, Franci Petek, Tof, Romana Kranjčan, Franci Zavrl, Mojca Dežman, Dušan Mravlje, Helena Blagne... Prireditev je uspela organizatorjem, predvsem pa smo bili zadovoljni vsi Gorenjci, ki smo prvič imeli svoj dan. V. Stanovnik, slika: G. Šinik

Čigavo je orožje

Premeščanje orožja, streliva in opreme teritorialne obrambe iz nekaterih občinskih skladišč v armadne objekte na ukaz iz Beograda je osupnilo tako slovensko prebivalstvo kot njegovo vodstvo. Toda predsedstvo Slovenije je ukrepalo hitro in odločno. Zahtevalo je, naj ostane orožje v sedanjih skladiščih, varujejo pa naj ga pripadniki slovenske teritorialne obrambe.

S tem dejanjem je novo predsedstvo že na začetku svojega mandata dalo odločno vedeti zveznim organom, da ne dovoli vmešavanja v suverenost slovenske države. Čeprav je sedaj težko predvideti, kako si bodo v Beogradu razlagali neizpolnjevanje ukaza brez kakršnekoli ustavne osnove, jim najbrž tako ravnanje teritorialne obrambe v večjem delu Slovenije kot tudi v Hrvatski ni pogodu. Dejstvo pa je, da po roku za oddajo orožja v soboto ob 23. uri oboroževanje teritorialne obrambe, tudi na Gorenjskem, razen redkih izjem ostaja na svojem mestu.

Če odmislimo pomembnost odločitve političnega vrha, ob njej ni moč mimo razhajanja v ravnanju vodstva slovenske teritorialne obrambe in njemu podrejenih poveljstev. Očitno so se v večini občinskih štabov TO po Sloveniji tudi vprašali, čigavo je navsezadnje orožje, ki ga hranijo. Takšnega razvoja v organiziranosti in opremljenosti teritorialne obrambe, kot ga poznamo v Sloveniji, gotovo ne bi bilo moč doseči brez razumevanja in podpore delavcev v številnih tovarnah. Če smo se torej skupno odločili za obstoj teritorialne obrambe in njeno delovanje, pač ne more nihče mimo nas tega onemogočati!

S. Saje

Gorenjsko tekmovanje v kemiji

Zmagi v Tržič in Žiri

Radovljica, 21. maja - Pod pokroviteljstvom Kemične tovarne Podnart so radovljiški šolniki v petek priredili gorenjsko tekmovanje učencev sedmih in osmih razredov osnovnih šol v kemiji. Med sedmošolci je bila najboljša Helga Dobrin iz tržiške šole heroja Grajzerja, drugo mesto je pripadlo Andreju Studnu, tretje pa Blažu Markunu, oba Osnovna šola Franceta Prešerna Kranj. Zmagovalec med osmošolci je postal Gašper Cankar iz žirovske šole Padli prvoborci, drugo mesto delijo Gregor Bavdek (France Prešeren Kranj), Peter Šuštar in Maša Čemažar (oba Simon Jenko Kranj), medtem ko je bil tretji Marko Štefančič iz "domače" šole A. T. Linharta Radovljica. Najboljše čaka še preskus na republiškem tekmovanju.

H. J.

Železarna kot delniška družba

Jesenice, 21. maja - Danes bo redna seja delavskega sveta jeseniške Železarne, na kateri bodo med drugim razpravljali o spremembi notranje organiziranosti z ustanovitvijo dela podjetja s pooblastili in o začetku postopka za ustanovitev javnega podjetja ter o začetku postopka za preobrazbo družbenega podjetja v delniško družbo.

Predlagatelji menijo, da dosedanji razvoj kaže, da je nujna preobrazba družbenega podjetja v delniško družbo. Predvsem pa je nujna določitev lastnika in lastnikov za pospešitev razvoja železarne. V to, pravijo, jih ne nazadnje sili vsota obveznic 25 milijonov dinarjev, ki jih je slovenskim železarnam za prestrukturiranje odobril slovenski izvršni svet.

D. S.

Tehnika za okolje

Več kot le sejem

Ljubljana, 21. maja - Jutri se začenja na ljubljanskem gospodarskem razstavišču že 11. mednarodni sejem Tehnika za okolje, ki ima poleg komercialnega tudi didaktični in posvetovalni pomen. Ob osrednji informativni razstavi pod geslom "Za polna pljuča dobrega zraka" bosta na ogled še dve specializirani razstavi, od torka do petka pa bo sejemsko dogajanje spremljal tudi Zeleni forum. Na njem bodo izmenjali svoja mnenja ekološki strokovnjaki, predstavniki zeleno obarvanih političnih strank ter nekateri razstavljalci.

Tehnološke revolucije v proizvodnji so prinesle s seboj izkoriščanje naravnih virov in prostora do te mere, da si moramo danes, čeprav že dokaj pozno, odgovoriti na vsaj dve bistveni vprašanji. Najprej se moramo vprašati, koliko in česa še lahko prenese naš prostor, ki je že nadvse obremenjen. Zvedeti moramo tudi, kaj in kako, potem ko bodo izkoriščene razpoložljive prostorske zmogljivosti. Ker so vsi elementi za normalno življenje živih bitij - od zraka do hrane - čedalje bolj ogroženi, se je že pred dobrim desetletjem porodila ideja za sejem in razstavo Tehnika za okolje, katerih namen je pokazati razmere v okolju ter ponuditi možne rešitve za varstvo prostora in naravnih virov.

Letošnji sejem, ki naj bi bil izjemen tako zaradi rekordnega števila razstavljalcev kot zaradi spremljajočih dejavnosti za širjenje ekološke zavesti med prebivalstvom, bo postavil še en pomemben mejnik. Na njem bodo dali pobudo za uvedbo znaka "Primerno za okolje", da bi spodbudili razvoj in prodajo ekološko neoporečnih proizvodov.

Stojan Saje

Predragi zase in za tujce

Majski dnevi in vročina so znanilci prihajajočega poletja, počitnic in oddiha. Radovedno si ogledujemo cene po naših obmorskih hotelih in kampih, po zdraviliščih in marsikdo tudi po gorskih letoviščih, ki ob zadnja leta umazanem morju postajajo vse bolj privlačna za počitnikovanje. Kot že nekaj zadnjih let ugotavljamo, da počitnice postajajo drage, večinoma predrage za naše skromne zaslužke. Včasih smo se zanašali na sindikalne prikolice in stanovanja, letos pa so se cene počitniških kapacitet v večini podjetij tako povzpele, da se prav lahko primerjajo z agencijskimi. Tako seveda ni čudno, da nas je vse manj tistih, ki še lahko načrtujemo počitnice kje dlje od doma...

Treba je priznati, da se mnoge agencije (posebno zasebniki) trudijo, da bi prek različnih zanimivih cenovnih ponudb zbrali čimveč gostov. Hkrati pa je treba povedati, da se delež domačih gostov v naših počitniških krajih iz leta v leto občutno zmanjšuje. Medtem ko je po Evropi (zlasti v Nemčiji) vedno večje zanimanje za vedno daljše počitnice, smo pri nas najprej začeli varčevati ravno pri počitnikovanju. Pa ne le zato, ker so počitnice za naše žepe drage, tudi zato, ker mnogi nimajo več niti časa zanje. Mnogim je prosti čas, ki ga imajo v razvitih deželah ljudje vedno več, edina možnost, da si postavijo hiše, da obdelajo vrtove, da pomagajo znancem in sorodnikom pri različnih delih in zato jeseni dobijo ozimnico ali pa jim ti pomoč kasneje vrnejo, da še kaj dodatno zaslužijo, da....

Te dni mnogi naši turistični delavci in gospodarstveniki zelo različno napovedujejo prihajajočo turistično sezono. Nekateri vztrajno trdijo, da se turizem kot gospodarska panoga dobro razvija in da lahko od njega v prihodnjih letih pričakujemo velikih zaslužkov, drugi pa opozarjajo, da s takšnim odnosom do turizma in gostov ne bo razvoja... Sosednje Avstrijce, ki so ob lepih prvomajskih dneh prišli na krajše počitnice k nam je skoraj "šokiralo" dejstvo, da je pri nas večina stvari dražjih kot pri njih doma in da so cene od lani tako poskočile. (Kaj si mislimo mi, ki imamo v povprečju petkrat slabše plače?!) Še bolj kot skok cen pa jih čudi dejstvo, da se ponudba ni prav nič izboljšala in da večina naših gostincev in trgovcev še vedno na goste gleda kot na nujno zlo in ne kot na tiste, ki jim prinašajo zaslužek.

Dokler bo tako (pa naj bodo gostje tuji ali domači), imajo mnoge napovedi o vzponu našega turizma zelo prazen zven.

V. Stanovnik

Pod naslovom

BLED VREDEN OBISKA

v današnjem Gorenjskem glasu objavljamo posebno prilogo na osmih straneh. Poleg rednih naročnikov pošiljamo današnjo številko Gorenjskega glasa skupaj s prilogo še sedem tisoč gospodinjstvom v Kranju (pošta Kranj).

HIFI-TV-VIDEO
ELEKTRONSKI POČITNIŠKI
PARTNER

ZECHNER
CELOVEC - CENTER
8. - MAI - STRASSE 36
Tel.: 9943-463-512516

TELEFUNKEN ALI GRUNDIG TV 51 cm	**830 DEM**
PANASONIC TV 55 cm. TXT.	**950 DEM**
SHARP VIDEOREKORDER VCA 103	**666 DEM**
ORION VIDEOREKORDER VH 897	**595 DEM**
NEVERJETNO: SONY VIDEOREKORDER	**830 DEM**
BLAUPUNKT CAMCORDER 8 mm	**1900 DEM**

CAMCORDER: PANASONIC VHSC. HITACHI VHSC. PANASONIC NVMC
NETO CENE ● GOVORIMO SLOVENSKO
● OMEJENA KOLIČINA

Zaključni koncerti

Kranj — Glasbena šola je za zaključek tega šolskega leta pripravila tri koncertne programe. Na prvem bodo v četrtek, 24. maja, ob 18. uri v dvorani Glasbene šole nastopili najboljši učenci nižje stopnje (1-3. razr.), na drugem pa se bodo v petek, 25. maja, ob 19. uri v Prešernovem gledališču predstavili učenci višjih razredov. Nastopili bodo učenci vseh oddelkov, zanimivost tega koncerta pa bodo štirje učenci iz reške Glasbene šole, ki bodo nastopili kot gostje.

V ponedeljek, 28. maja, ob 20. uri se bodo v Prešernovem gledališču na skupni prireditvi Občinskega odbora za vzgojo in izobraževanje in Glasbene šole predstavili ansambli, ki so bili nagrajeni na letošnjem republiškem in zveznem tekmovanju. Nastopili bodo: duo, trio in kvartet kljunastih flavt (z glasom) ter komorni orkester Glasbene šole. Ob tej priložnosti bodo ansambli prejeli nagrade, pedagoški delavci Kranja pa občinska priznanja.

Kranjska Glasbena šola bo s temi tremi nastopi dostojno zaključila eno najuspešnejših sezon v njenem 80-letnem obstajanju. Vabljeni!

P. Š.

MIHA NAGLIČ
ZUNANJEPOLITIČNI KOMENTAR

Pariz via Ljubljana

Pisali smo, kako sta novoizvoljena predsednika slovenskega predsedstva in skupščine napovedala osamosvojitev slovenske zunanje politike. Minuli teden je to namero potrdila še nova slovenska vlada in jo bolj natančno opredelila. Premier Lojze Peterle je v svojem nastopnem govoru zatrdil, da bodo nadaljevali s tistimi prizadevanji, v katerih je vidne rezultate dosegla že vlada predhodnica, zlasti v okviru delovne skupnosti Alpe-Jadran in hkrati napovedala možnost samostojnih slovenskih diplomatskih dejanj in zastopstev v deželah, s katerimi največ sodelujemo in v katerih nas jugoslovanska (beri: srbska) diplomacija ne zastopa tako, kot bi bilo treba.

Dr. Dimitrij Rupel, novi slovenski zunanji minister, je na tiskovni konferenci potrdil, da gre v boj za mednarodno priznanje Slovenije. Slovenci se moramo sami in neposredno uveljaviti v svetu. Ker je očitno, da nas Beograd v tem oziru ne namerava zastopati, moramo v svet naravnost iz Ljubljane. Zdi se, da bodo poslej večje pozornosti deležni tudi Slovenci v zamejstvu, zdomstvu in izseljenstvu, saj bo zanje skrbel dr. Janez Dular, minister brez listnice.

Ko to pišem, se nehote spominjam svojega bivanja v Parizu in svojih tamkajšnjih srečanj z jugoslovansko diplomacijo. Ta v tem svetovljanskem mestu premore kar štiri imenitne rezidence oz. lokacije: veleposlaništvo, konzulat, veleposlanikovo rezidenco, vse v elitnem šestnajstem okrožju in za povrh še kulturni center, ki leži prav nasproti slovitemu kulturnemu centru Georges Pompidou. O kadrih, ki v teh stavbah prebivajo in delajo, pa bi težko govorili v superlativih in več kot očitno je, da so pretežno srbsko-udbovske provenience. Kje so že časi, ko je Tito pošiljal v Pariz take svetovljanske osebnosti, kakršni sta bila srbski pesnik Marko Ristić ali pa slovenski diplomat dr. Aleš Bebler! Ko danes stopiš v jugoslovanski konzulat, imaš občutek, da si prišel v počitniški dom za zaslužne udbovce; ko uslužbenca, ki te mrko motri, kaj vprašaš, ti osorno odvrne, da najprej preberi, kar piše na steni. Za Slovence, ki bi želeli potni list, praviloma nimajo takega, ki bi bil natisnjen v slovenščini, Hrvati po istem pravilu dobijo »putovnicu« v cirilici ali morda v slovenščini - tako je prejšnji teden na zagrebški TV zatrdil dr. Franjo Tudjman sam. Naj se torej ve, da je diplomacija srbska domena.

Ko sem bil nedavno spet v Parizu, sem se pri slovenskih znancih pozanimal, kako je kaj v jugoslovanskem kulturnem centru, v katerega smo pred leti pogosto in radi zahajali. Povedali so mi, da ga že lep čas bojkotirajo, pravijo pa mu kar srbski kulturni center.

Ravno tiste dni so v njem pripravili razstavo del srbskih slikarjev, namenjenih tistim, ki so vpisali najvišje zneske posojila za preporod Srbije. Vabila na otvoritev so bila dvojezična: v cirilici in v francoščini.

Ko so pred leti pariški Slovenci ustanovili svoje kulturno društvo (Lipa), jih je moral takratni veleposlanik Boris Snuderl zagovarjati pred srbskimi nestrpneži, ki so godrnjali, da se Slovenci spet gremo nekaj posebnega. In ravno za to gre: če hočemo, da nas bodo Francozi spoznali in pripoznali, moramo nastopiti posebej, mimo Beograda. Veliko je bilo v tem oziru že storjenega, posebej na gospodarskem in kulturnem polju, skoraj nič pa na političnem.

IMV-Renault, Cimos-Citroën... pa tisto, kar sta o nas dobrega povedala pisatelja Peter Handke in Milan Kundera in vse, kar počne naš neformalni kulturni ataše Evgen Bavčar - to je že nekaj. Omenimo še Plečnikovo razstavo, ob kateri so »naši« protestirali, ker je bilo omenjeno, da je bil predvsem slovenski in ne le jugoslovanski arhitekt. In še nekaj: že omenjena Lipa je naposled le navezala stike s slovensko katoliško skupnostjo v pariškem južnem predmestju Chatillon, ki jo je doslej ignorirala, češ da z njimi živi tudi domobranski duhovnik Ignacij Četrtnik...

Razmere se torej spreminjajo in to hitreje, kot bi mislili. Z Brnika v Pariz te Adriino letalo zdaj prepelje v poldrugi uri. Še ne dolgo tega se je bilo treba cijaziti celih dvajset ur v balkanskem Simplon ekspresu!

Kmalu pred delegati zvezne skupščine

Napovedane spremembe pokojninskega zakona

Beograd, 19. maja - Zvezni izvršni svet je skupščini Jugoslavije poslal predlog sprememb zakona o temeljnih pravicah iz pokojninskega in invalidskega zavarovanja.

Predlog med drugim vsebuje obvezno pokojninsko zavarovanje kmetovalcev, to zavarovanje pa bo zajemalo tudi ustanovitelje zasebnih podjetij ali delavnic, ne glede na njihovo državljanstvo. Sicer pa je zvezna vlada ocenila, da nadaljnje povišanje pokojnin ne pride v poštev, saj po najnovejših podatkih pokojnine spremljajo rast osebnih dohodkov. Vsako povišanje pokojnin in invalidnin pa bi, po trditvah zvezne vlade, porušilo odnos med pokojninami in osebnimi dohodki.

GORENJSKI GLAS

Ob 35-letnici izhajanja je kolektiv Gorenjskega glasa prejel red zaslug za narod s srebrno zvezdo

Izdaja Časopisno podjetje Glas Kranj, tiska ČGP Delo Ljubljana

Predsednica časopisnega sveta Kristina Kobal

Naročnina za I. trimesečje 100 din

Gorenjski glas urejamo in pišemo: **Štefan Žargi** (glavni urednik in direktor), **Leopoldina Bogataj** (v. d. odgovornega urednika), **Vilma Stanovnik** (šport, turizem, poslovne informacije), **Danica Dolenc** (za dom in družino, tradicije NOB, Tržič), **Danica Zavrl Žlebir** (socialna politika, sindikati), **Jože Košnjek** (notranja politika, šport), **Marija Volčjak** (gospodarstvo, Kranj), **Andrej Žalar** (gorenjski kraji in ljudje, komunalne dejavnosti), **Lea Mencinger** (kultura), **Helena Jelovčan** (izobraževanje, iz šolskih klopi, Škofja Loka), **Cveto Zaplotnik** (kmetijstvo, kronika, Radovljica), **Darinka Sedej** (razvedrilo, Jesenice), **Stojan Saje** (družbene organizacije in društva, SLO in DS, ekologija), **Dušan Humer (šport), Vine Bešter** (mladina, kultura), **Franc Perdan** in **Gorazd Šinik** (fotografija), **Igor Pokorn** (oblikovanje), **Mirjana Draksler** (tehnično urejanje) in **Marjeta Vozlič** (lektoriranje).

Naslov uredništva in uprave: Kranj, Moše Pijadeja 1 — Tekoči račun pri SDK 51500-603-31999 — Telefoni: direktor in glavni urednik 28-463, novinarji in odgovorna urednica 21-860 in 21-835, ekonomska propaganda 23-987, računovodstvo, naročnine 28-463, mali oglasi 27-960.

Časopis je oproščen prometnega davka po pristojnem mnenju 421-1/72.

uredništvo tel. 21860

Gorenjci v slovenskem parlamentu

Gorenjska ima skupne interese

Predvsem zato je razmisleka vredna ideja, da bi na Gorenjskem oblikovali klub gorenjskih poslancev v republiškem parlamentu.

V družbenopolitičnem zboru republiške skupščine, v zboru združenega dela in v zboru občin sedi nad 20 poslancev z Gorenjske. Dejstvo je, da ta del Slovenije v republiškem parlamentu še nikdar ni bil tako številčno zastopan kot tokrat in to prednost kaže izkoristiti. V neformalnih pogovorih med poslanci je bila že navržena ideja o oblikovanju kluba gorenjskih poslancev, ki bi se sestajal pred obravnavo za Gorenjsko pomembnih vprašanj. Naše območje ima avtonomne interese in o njih bi morali predvsem sami najprej povedati svoja stališča, svoje poglede, svoje predloge rešitev. Skrajni čas je, mi je dejal pretekli teden poslanec v republiškem zboru združenega dela Andrej Šter iz Kranja, da to sami začenjamo početi. Nekaj časa so nam številčno močni Štajerci krojili usodo, nekaj časa delegati in drugi vplivni možje s Primorske, prav pa bi bilo, da imamo glavno besedo pri odločitvah predvsem Gorenjci sami.

Seveda se je ob tej ideji treba zavedati, da imamo sedaj strankarsko sestavljeni parlament in da bo težišče usklajevanja dela poslancev in končno tudi sodelovanja z volilci poslanski klub stranke. Taki klubi so že ustanovljeni, bodisi po regijah ali volilnih enotah ali pa na republiški ravni, v okviru strankarskih central. To sta že pokazali uvodni zasedanji slovenskega parlamenta. Kljub temu pa se na Gorenjskem že srečujemo ali pa se še bomo srečevali s problemi in namerami, ki morajo biti domena vseh Gorenjcev in tako bi morali te stvari jemati tudi poslanci. Prav kmalu se utegne zgoditi, da bodo na poslanskih klopeh žgoči gorenjski problemi, o katerih imamo tudi doma lahko različne sodbe, vendar pretirane razdvojenosti na dvorani republiške skupščine ne bi kazalo kazati. Mogoče nam kdo zaradi tega utegne očitati "lokalpatriotizem" ali kaj podobnega, vendar se za take očitke ne kaže pretirano meniti, saj gre predvsem za nas. Mnoge stvari, ki jih površno ogledane, za republiške, segajo krepko na Gorenjsko, začenši pri zdravljenju gospodarstva, varovanju okolja, gradnji prometnic in drugih naprav, pa tudi pri nalogah, ki jih imajo pred seboj nove občinske vlade, od tega, kako narediti delo bolj strokovno, do same organizacije občin kot pomembne lokalne skupnosti. Na vseh omenjenih področjih, vseh verjetno še našteli nismo, bodo interesi različni in vedno ne po meri in izkušnjah Gorenjske. Kaj pa je za nas najboljše, pa sami najbolje vemo in predvsem v tem smislu kaže zagrabiti ponujeno idejo o sodelovanju gorenjskih poslancev, nekakšnem klubu gorenjskih poslancev.

J. Košnjek

Konstitutivna seja kranjskega parlamenta

Vitomir Gros postal novi kranjski župan

Kandidat za predsednika kranjske vlade je Vladimir Mohorič, član Demosa, za predsednike vseh treh zborov kranjske skupščine so bili prav tako izvoljeni člani Demosa.

Kranj, 14. maja - Konstitutivna seja kranjske skupščine je dokaj mirno in strpno skupaj z ločenimi sejami posameznih zborov potekala dobrih sedem ur, saj je bilo zaradi tajnih volitev in nekaj proceduralnih zapletov potrebnih več prekinitev. Najstarejši delegat Ivan Košir jo je odločno vodil in bil ob koncu deležen tudi pohvale.

Na ločenih sejah so se najprej sestali vsi trije zbori občinske skupščine, najbolj živahna je bila po pričakovanju seja družbenopolitičnega zbora, ki se je tudi najdlje zavlekla. Kljub predhodnim dogovorom med strankami je bila kandidatna lista vse do seje skrivnost, ko so v Demos združene stranke za predsednika zbora predlagale Stanislava Isteniča, ZSMS-liberalna stranka za podpredsednika Darka Zupanca, ZKS-stranka demokratične prenove pa svojih kandidatov ni imela, je postalo jasno, da so se liberalci odločili za koalicijo z Demosom. Zahteva komunistov po spoštovanju slovenske ustave, ki za vsako funkcijo zahteva po dva kandidata, je povzročila proceduralne zaplete, saj so morali predlagati "rezervne" kandidate, liberalci, ki imajo v DPZ-ju 10 odbornikov in Demos, ki jih ima 21, pa so morali pri tem paziti, da ima vsak kandidat podpise desetih. Kljub podaljšani poti je bil na tajnih volitvah za predsednika izvoljen **Stanislav Istenič** in za podpredsednika **Darko Zupanc**. Za tajnico zbora pa je bila izvoljena Nada Bogataj - Kržan, ki je že doslej opravljala to delo, prav tako pa je imela protikandidata.

V zboru združenega dela je bil za predsednika izvoljen član Demosa **Miro Kozelj**, za podpredsednika neopredeljeni kandidat **Darko Šegula**, tajnik zbora pa je **Marjan Trbič**.

V zboru krajevnih skupnosti je bil za predsednika izvoljen član Demosa **Darko Jarc**, za podpredsednico arija Krajnik, prav tako članica Demosa, tajnik je **Ivan Mihovec**.

Tudi za skupno sejo kranjske skupščine nihče ni pripravil pisnega predloga, temveč so kandidate za funkcionarje predlagali na seji. Demos je za predsednika občinske skupščine predlagal Vitomira Grosa, ZSMS-liberalna stranka pa za podpredsednika Saša Govekarja, nakar je Jože Kristan, član ZKS-stranke demokatične prenove ponovil opozorilo o spoštovanju slovenske ustave. Demos je kot "rezervnega" kandidata predlagal Janeza Hafnerja, liberalci pa Petro Škofic. Vendar pa je Hafner kandidaturo takoj umaknil, ko je skupina neopredeljenih delegatov za predsednika skupščine predlagala Jožeta Zormana. Na tajnih volitvah je bil nato za predsednika skupščine izvoljen **Vitomir Gros**, ki je dobil 71 glasov, Jože Zorman pa je dobil 53 glasov. Za podpredsednika je bil izvoljen **Sašo Govekar**, ki je dobil 93 glasov, Petra Škofic pa je dobila 31 glasov. Na javnem glasovanju je bil z veliko večino za tajnika skupščine izvoljen **Branko Grims**, za njegovega namestnika pa **Branko Vukanac**.

Brez opozoril so postopek z dvema kandidatoma nato spoštovali tudi pri izvolitvi kandidata za predsednika izvršnega sveta. Demos je najprej predlagal Vladimirja Mohoriča, ker drugih predlogov ni bilo, nato še Jakoba Vrečka. Izvoljen je bil **Vladimir Mohorič**, ki je dobil 85 glasov, Jakob Vreček pa je dobil 31 glasov.

M. Volčjak

P. S. Poročilo je bilo pripravljeno za petkovo številko in je pomotoma izpadlo pri izdelavi časopisa.

Odločila bo nova skupščina

Policijska postaja ali kaj drugega

Tržič, maja - Na zadnji seji starega izvršnega sveta skupščine občine Tržič so člani obravnavali tudi usodo objekta na Deteljici, ki je namenjen tržiškim miličnikom, vendar Tržičane že od vsega začetka buri zaradi svoje neprimerne lege, zdaj pa zanj še zmanjkuje denarja. Bo to postaja milice ali ne, je zdaj prepuščeno v odločitev novi skupščinski vladi Tržiča. Investicija pa je trenutno "zamrznjena".

Gradnja objekta Postaje milice Tržič je stekla po planu občine Tržič za srednjeročno obdobje 1986-90 v letu 1989. Poleg sredstev občinskega proračuna so bila za gradnjo predvidena še namenska sredstva RSNZ za reševanje stanovanjskih potreb delavcev milice, namenski krediti, občinska sredstva za gradnjo zaklonišč, namenski del prispevne stopnje za SLO, sredstva od prodaje stare postaje milice v Tržiču, kredit izvajalca del in sredstva republiškega proračuna. Objekt je trenutno v tretji fazi gradnje, do zdaj je stal 2,5 milijona din, a še tu je večji znesek neporavnan, predvideno sofinanciranje gradnje s strani republiškega proračuna je v letu 1989 izpadlo v celoti, slabo pa kaže tudi za letošnje leto, do zaključka pa bo potrebnih še novih 9 milijonov din.

Tolikšnih sredstev Tržič ne premore, ne premore jih tudi izvajalec del. Če bi bila za dokončanje gradnje zagotovljena sredstva iz republiškega proračuna v višini 9 milijonov dinarjev, bi bila postaja LM v Tržiču letos lahko vseljena. Če bi šli v etapno gradnjo, bi bilo potrebnih letos 6 milijonov din, ostalo pa v letu 1991. Če z republike ne bo denarja, bodo investicijo zaenkrat morali ustaviti. Omenjena pa je bila tudi četrta varianta, da bi se spremenila namembnost gradnje, da bi ta objekt namenili poslovnim prostorom, za postajo LM pa iskali novo rešitev. Vendar je objekt grajen tako namensko, da bi se v njem ne mogel urediti na primer motel ali kaj podobnega, temveč bi z manjšimi posegi lahko iz njega dobili nekaj poslovnih prostorov, tudi nekaj manjših trgovskih lokalov, zgoraj pa bi lahko bile turistične sobe.

Tržiški miličniki vsekakor nujno potrebujejo svoje prostore in za opravljanje njihovega zahtevnega dela - oteženo je tudi zaradi bližine meje - je lokacija na Deteljici kot nalašč. Zagotovo pa to ni prijetna lokacija za turiste, za tujce, ki bodo morali trdo mimo policije voziti v mesto, na Deteljico. Psihološko je to slabo izbrana lokacija in bi sodila za vse prej, kot za miličniško postajo. Vendar danes je tu, gradnja je strogo namenska, poskrbeti bo treba le za denar. Novo skupščino torej že čaka en trd oreh.

D. Dolenc

Borci Gorenjskega vojnega področja:

Ne smemo živeti brezperspektivno

Republiški odbor bi moral odločneje reagirati na podtikanja

Kranj, 11. maja - Kot že toliko letnih skupščin zveze borcev po Gorenjskem, je pretekli petek tudi skupščina borcev Gorenjskega vojnega področja kritično ocenila današnji čas strank, blatenj borcev, spodkopavanja enotnosti Slovencev. Da je napad vse hujši, so krivi tudi borci sami in njihov republiški odbor, ki odločneje ne ragirajo na podla podtikanja, na negiranje narodnoosvobodilnega boja in njegovih pridobitev.

Najbolj jih je prizadela izjava dr. Franceta Bučarja, da je še 45 let po vojni živel v vojni, da bo šele zdaj pravi konec državljanske vojne in prava svoboda v Sloveniji. Tako grobo še nihče ni blatil naše svobode, so poudarili borci. Toliko dragocenih žrtev je padlo zanjo med borbo. In po vojni! Toliko mladih je doštudiralo, toliko je bilo zgrajenega, pridobljenega v teh letih, dosežen nesluten razvoj. Socializem ni več tak, kot smo ga hoteli, pa tudi kapitalizem ni več tak, kot je bil, prav po naši zaslugi, razmišljajo borci.

In sprava? Ne more je biti. Belogardisti so bili na napačni strani in tega ne bo mogel nihče nikdar popraviti. Danes je dr. France Bučar, ki je bil sam borec Kokrškega odreda, ki je videl padati soborce, proti temu, da se v skupščini posveti 1-minutni molk žrtvam proti fašizmu. Česa takšnega bi si danes ne privoščila nobena napredna vlada v svetu. In Tita naj iz Beograda vzamejo kar Hrvatje v svoj Kumrovec? Vsaj mrtvim pustimo njihov mir. Bratstva in enotnosti praktično ni več. Če bi vlada polagala čiste račune, do tega ne bi prišlo. Danes pa so se proti Slovencem dvignili celo borci iz drugih republik.

Razočaranj je toliko, da si borci prigovarjajo le, da naj pazijo na svoje zdravje, naj posvetijo več časa drug drugemu, zdravi naj obiskujejo bolne, ne smejo pa živeti brezperspektivno. Če ne danes, bo zgodovina nekoč spet spregovorila o njihovem boju, o njihovih žrtvah. Drugi, neprizadeti, bodo drugače, bolj jasno videli, da v Sloveniji ni bilo državljanske vojne, da je bil le narodnoosvobodilni boj proti okupatorju in njegovim pomagačem.

Borci Gorenjskega vojnega področja so izvolili novi upravni odbor in sprejeli program dela za naprej. Veliko dela jih čaka okrog pisanja zgodovine, skrbi za spomenike padlim, za prenašanje njihovih tradicij na mlade, pri organizaciji spominskih pohodov na Porezen, ki so postali množična manifestacija najtežjih dni njihovega boja.

D. Dolenc

11. sejem Tehnika za okolje

Letos največ razstavljalcev

Ljubljana, 18. maja - Gospodarsko razstavišče v Ljubljani bo med 22. in 25. majem prizorišče tradicionalne mednarodne prireditve Tehnika za okolje. Letošnji sejem, ki bo že enajstič zapored, bo odprl predsednik slovenskega predsedstva Milan Kučan. Medtem ko se je na prejšnjem sejmu predstavilo 110 razstavljalcev, jih letos pričakujejo blizu 150, za javnost pa bodo posebno zanimive razne spremljevalne prireditve.

Temelje današnjega sejma so postavili že 1976. leta z razstavo ob jugoslovanskem posvetu o odpadkih - surovinah. Če je na začetku izgledalo dejanje revolucionarno, je čas vendarle hitro potrdil pravilnost odločitve organizatorja za nadaljevanje prireditev, je med drugim naglasil med četrtkovo tiskovno konferenco pomočnik direktorja Gospodarskega razstavišča Ljubljana **Borut Jerše**. Izrazil je tudi ponos, da so toliko let nazaj postavili izhodišča sejma, na katerem sodeluje vse več razstavljalcev, za prireditev pa se zaradi vse večjih problemov z onesnaženim okoljem širi zanimanje tudi med prebivalstvom.

Med 142 razstavljalci iz 7 držav, ki se bodo predstavili v halah A in A2 s komercialno ponudbo izdelkov za varstvo okolja, bo tudi nekaj gorenjskih delovnih organizacij, poleg kranjske Save še 3 lesne tovarne pa naša naravovarstvena organizacija Triglavski narodni park z Bleda. Osrednjo vzgojno informativno razstavo "Za polna pljuča zraka", katere naslov že pove njen cilj, bo republiški komite za varstvo okolja in urejanje prostora pripravil v hali B. V hali C bo specializirana razstava "Varčevanje z energijo v zgradbah" v organizaciji podjetja Solar +, v levem prizidku hale A pa razstava Domusa "Zdrav bivalni prostor".

Posebnost letošnjega sejma bo Zeleni forum, odprt avditorij za strokovnjake s področja ekologije, razstavljalce in ekološko usmerjene politike. Začeli ga bodo v torek dopoldan s predstavitvijo projekta "Ekološki znak kakovosti"; te znake nameravajo podeljevati za okolje primernim proizvodom ob vsakokratnem sejmu, letos pa bo ocenjevalna komisija podelila proizvajalcem 1 plaketo in 6 diplom. Prve tri dopoldneve bodo posvetili obravnavi problemov pri varstvu zraka, petek bodo zapolnile razprave o varčevanju energije v zgradbah, popoldnevi pa bodo namenjeni predvsem strokovnim predavanjem. Najzanimivejši del dogajanj Zelenega foruma v hali B2 za javnost bo gotovo predstavitev ekoloških programov političnih strank v četrtek popoldan.

S. Saje

Se je že začelo

Je mar res najbolj pomembno ime

Borci so proti spreminjanju imen šol, ulic, društev...

Škofja Loka, 14. maja - Predsednica Slovenske demokratične zveze - odbora za Škofjo Loko Alenka Potočnik - Lauko je že konec marca poslala skupščini občine Škofja Loka predlog, da se spremenijo imena izobraževalnih in kulturnih institucij v občini. Konkretno predlaga, da se preimenujeta osnovni šoli v Železnikih in Žireh. "Res je nekulturno in čudno, da se že prvošolčki vpisujejjo v "brigado" in "med padle borce in talce", piše v svojem pismu in poudarja, da upa, da bodo njihovi predlogi upoštevani, "saj so v razmerah političnega in strankarskega pluralizma nujni". Škofjeloški borci pa se sprašujejo, ali ni bolj od imena pomemben učni program, usposabljanje kadrov in podobno, česar naj bi se lotili na novo zagnani pedagoški strokovnjaki.

Ko je o zahtevi po preimenovanju šol 10. maja poročal žirovski radio, se je takoj sestalo predsedstvo Občinskega odbora ZB NOV Škofja Loka. Borci ugotavljajo, da se je torej že dalj časa napovedani proces Demosa za preimenovanja javnih ustanov, že začel in pričakovati je, da se bodo lotili tudi imen ulic, društev in tako naprej. V oči jih bode Osnovna šola Prešernove brigade v Železnikih in Osnovna šola padlih prvoborcev v Žireh. Bodo za njo na vrsti Osnovna šola Blaža Ostrovrharja, Petra kavčiča, Strelska družina bratov Kavčič, Jegorovo predmestje, Blaževa ulica, Partizanska cesta? Če bodo hoteli preimenovati vse, kar je v zvezi z narodnoosvobodilnim bojem v Škofji Loki, bo imel Demos veliko dela. Člani predsedstva občinskega odbora zveze borcev, nestrankarske organizacije, se sprašujejo, kaj bodo vendar o tem rekli njihovi člani, ki so danes po raznih strankah, tudi v Demosovih. Zagotovo ne bodo ravnodušni do takega ravnanja. Predsedstvu se ne zdi logično, da se Laukova, ki je v svoji stroki zadolžena za reformo šolstva, ukvarja s tako obrobnimi problemi, kot so imena, ko stoji pred šolstvom vendar toliko bistvenih vprašanj, kot so učni programi, strokovno usposabljanje šolskih kadrov, odnos učitelj - učenec in podobno.

Predsedstvo ocenjuje, da gre v tem primeru za zelo ozko ideološko nestrpno politiko posameznikov. Zavedati se moramo, so poudarili, da vsakršna nestrpnost, naj si bo politična ali verska, samo še poglablja razdor in zaostruje napetosti med ljudmi. Spremeni naj se samo tisto, kar je izrazito negativno in tedaj, ko je to v prid skupnosti nujno potrebno.

D. Dolenc

Izguba Kovinarja se povečuje

Višje cene za prečiščevanje odplak

Jesenice, 21. maja - Jeseniški izvršni svet je obravnaval poslovanje komunalnega podjetja Kovinar Jesenice, kjer so nastale težave zato, ker po odločbi ustavnega sodišča podjetje ne sme več zaračunavati prispevka za razširjeno reprodukcijo.

Zaradi odločbe ustavnega sodišča, po katerih jeseniški Kovinar občanom ne sme več zaračunavati prispevka za razširjeno reprodukcijo, so se delovni organizaciji prilivi zmanjšali že za 34 odstotkov realizacije, predvidevajo pa, da bo izpad kar 65 odstotkov sredstev. Pri Kovinarju bi zato morali zmanjšati celo najnujnejše redno vzdrževanje komunalnih objektov skupne rabe.

Zato je problematiko ponovno obravnaval jeseniški izvršni svet. Ugotovili so, da na Jesenicah dosegajo 64 odstotkov povprečne cene enostavne reprodukcije pri kanalščini in prečiščevanju odplak, pri odvozu odpadkov pa le 46 odstotkov republiške povprečne cene. Pri razširjeni reprodukciji je bil ta odstotek višji, večina občin v republiki razširjeno reprodukcijo tudi zaračunava, na Jesenicah pa je z odločbo ustavnega sodišča zaračunavanje razveljavljeno. Posledica nizkih cen je izguba, ki se nadaljuje v letošnjem letu in utegne povzročiti resne motnje pri poslovanju.

Jeseniški izvršni svet je ocenil, da zmanjševanje dejavnosti na teh področjih, predvsem prečiščevanje odplak ni sprejemljivo. Potrdili so v povprečju za 40 odstotkov višje cene storitev prečiščevanja odplak. Nove cene se bodo uporavljale od 1. junija dalje in veljajo za vse koristnike čistilne naprave.

Tako bo za gospodinjstva od 1. junija dalje cena 0,90 dinarja za kubični meter, za gospodarstvo 3,20 dinarja za kubični meter, delovne organizacije pa bodo po samoupravnem sporazumu plačevale 2,20 dinarja za kubični meter.

D. Sedej

Bavčarjevega odbora ni več

Zadnji politični proces?

Ni še tako dolgo nazaj, kot nas že prve dni poveljevanja spominja novi federalni "prvi med enakimi", ko smo dnevno čakali novih sporočil Odbora za zaščito pravic Janeza Janše oziroma Odbora za varstvo človekovih pravic, kot se je že po nekaj dneh uveljavilo ime svojevrstnega fenomena. Dobro se spominjam ustanovnega sestanka na Kersnikovi 4 in množice odprtih vprašanj, ki so lebdela nad navzočimi, pa kasneje neštetih tiskovnih konferenc, protestnih prireditev in zbiranja vedno premalo zadostnih informacij. Gibanje, ki je tiste poletne dni leta 1988 zajelo celotno Slovenijo, bo vsekakor svetlo zapisano na straneh, ki bodo govorile o državljanskem pogumu naroda, za katerega sicer mnogi pravijo, da v sebi nima prav preveč tovrstnega značaja.

Pred dnevi smo po več kot sto Odborovih izjavah za javnost končno prišli tudi do zadnje, namreč izjave o razpustitvi. Resda je že nekaj časa deloval samo kolegij, pa še ta v dokaj okrnjeni sestavi, vendar se to, tako kot notranji prepiri in baje malverzacije posameznih članov kolegija, v tem kontekstu ne zdi pomembno.

Bistveno delo, ki ga je Odbor opravil, zapišimo resnici na ljubo, tudi na račun neformalnega vodje Igorja Bavčarja (ki je delal tudi napake, spomnimo se samo zapiskov in Čelika), je vsekakor v prvi vrsti zavzemanje za četverico in na, širše gledano, pomembnejši ravni, odkrivanju silnic nesvoboščin tega sistema.

Povsem mirno seveda lahko zapišemo, da je bila etapa delovanja Odbora pomemben mejnik tako imenovane slovenske pomladi in da so rezultati vloženega dela veliko širši, kot je to videti na prvi pogled, čeprav so bili vsi štirje iz primera JBTZ za rešetkami oziroma je eden zakonsko še vedno.

Zame osebno se zgodba na tem mestu konča, kajti špekulacije o časovno usklajeni ukinitvi Odbora in postavitvi Bavčarja za policijskega ministra sodijo v drugačne vrste čtiv. Ko pa smo že pri tej temi, so se z novima funkcijama tako Bavčarja in ključne osebe procesa, Janše, končno odprle možnosti, da ljubljanski proces res pripeljemo do konca in razkrijemo ozadja, ki so ostala zakrita naprimer tudi "Ravnikarjevi" skupščinski komisiji?

Vine Bešter

Gradbeni odbor za gimnazijo

Jesenice, 21. maja - Na minuli seji jeseniškega izvršnega sveta so po predhodni obravnavi problematike razvoja srednjega šolstva sprejeli sklep, da se imenuje gradbeni odbor za obnovo stavbe gimnazije. DPredlog za sestavo gradbenega odbora je pripravil odbor za izobraževanje pri strokovni službi za družbene dejavnosti in gospodarsko infrastrukturo, predsednik odbora pa je vodja družboslovno zdravstvene usmeritve enote Centra srednjega usmerjenega izobraževanja Jesenice Zdravko Kavčič.

Gradbeni odbor za obnovo stavbe gimnazije naj bi predvsem sodeloval pri pripravi idejno programske vsebinske zasnove, izbral ustrezno ponudbo za projektiranje in ustreznega izvajalca del, se opredelil do finančne konstrukcije projekta in spremljal potek gradnje do zaključka adaptacije in telovadnice.

D. S.

Sporočilo volilcem

Delegati ZKS-Stranke demokratične prenove v družbenopolitičnem zboru skupščine ocenjujemo, da smo dolžni volilcem pojasnilo.

Najprej v zvezi z izjavo Vitomirja Grosa, ki zatrjuje, da je naša stranka hotela preveč oz. vse, dobila pa ni nič. Natančnost, točnost in resničnost pač niso lastnosti, ki naj bi jih imele te izjave oz. njihov avtor. Iz njegovih izjav namreč izhaja, da naj bi pri pripravi prve seje občinske skupščine sodelovali samo predstavniki koalicije Demos in naša stranka. To ni res, kar ve tudi Vitomir Gros. V razgovorih so vseskozi sodelovali kot pobudniki in sogovorniki tudi ZSMS-liberalna stranka, Socialistična zveza in Zveza za ohranitev enakopravnosti občanov. Vsem, razen Vitomirju Grosu, je pri tem seveda jasno, da vsi, ki niso v Demosu, pač niso že samo zato v stranki ZKS-SDP.

V skladu s tem so že na prvem sestanku stranke izven Demosa, glede na volilni rezultat (53,3 odstotka za Demos in 46,7 odstotka ostale stranke) predlagale razmerje funkcij v predsedstvu občine (to so predsednik in podpredsednik skupščine, ter predsedniki in podpredsedniki treh zborov) 4 : 4.

To razmerje je bilo izhodišče strank, ki niso v Demosu, tudi na drugem razgovoru. Razmerja, ki jih navaja Vitomir Gros nikoli niso bila ponudba Demosa ZKS-SDP, ampak vsem strankam in tudi tistim izven strank (neodvisni). Ko nas je v razgovorih ZSMS-liberalna stranka podprla, da bi dobili mesto predsednika družbenopolitičnega zbora, jim je predstavnik Demosa dal vedeti, da potem ne bo nič z mestom podpredsednika občinske skupščine. To opozorilo pa je bila posledica posebnega dogovora ZSMS - Demos, v skladu s katerim naj bi liberalci poleg mesta podpredsednika družbenopolitičnega zbora, ki so ga vseskozi zahtevali, dobili še mesto podpredsednika skupščine občine.

Ob takšni sklenjeni volilni koaliciji Demos - liberalci, bi bil možen samo nenačelen dogovor na račun večine v ZZD, to je neodvisnih delegatov. Tega pa nismo hoteli.

Objektivno to pomeni dvoje.

Prvič, volilna koalicija Demos-liberalci, ki pred volitvami ni bila možna - zato je prišlo celo do sprememb v vodstvu liberalne stranke - pa se je uresničila takoj, ko je šlo za konkretno delitev funkcij v predsedstvu skupščine. Iz tega je razvidno, kako so delegati liberalne stranke oz. njeno vodstvo, razumeli zaupanje svojih volilcev in svoj deklarirani »nevtralni« položaj. Upamo le, da volilna koalicija oz. rezultati volitev za predsednika občine ne pomeni že tudi vnaprejšnje programske koalicije.

Drugič, s tem ko nimamo funkcionarja v predsedstvu občine, tudi ne moremo biti soodgovorni za poteze in politiko njenega vodstva.

Vsekakor pa smo kot druga stranka po moči soodgovorni za takšno delovanje skupščine, ki bo imelo za posledico boljši Kranj.

Za delegate ZKS-SDP v DPZ skupščine občine Kranj
Aleksander Ravnikar

Še kilometer urejene ceste v Davčo - Ko smo pred dobrim poldrugim mesecem na Novinarskem večeru v Davči podelili priznanje tej krajevni skupnosti v škofjeloški občini za delo in uspehe v minulem obdobju, so delavci Tehnika iz Škofje Loke že urejali približno kilometer dolg odsek te deset kilometrov dolge ceste od Davškega mostu do Davče. Pred dnevi smo se pogovarjali s predsednik krajevne skupnosti Lojzetom Jelencem. Povedal je, da velja Tehniku iz Škofje Loke vsa pohvala, saj bo kmalu gotov še en kilometer ceste. Tako bo treba v prihodnje urediti le še dva kilometra in nazadnje še asfaltirati štiri kilometre urejene ceste. Zvedeli pa smo tudi, da priprave na veliko telefonsko akcijo v krajevni skupnosti dobro kažejo. Davčarji še vedno upajo, da bodo morda še letos zazvonili telefoni. Na sliki: še en kilometer dolge ceste od Žbontarskega mostu proti Španovim malnom bo kmalu urejen. - A. Ž.

V soboto na Gorjušah

Novinarski večer

Že nekaj dni pred Novinarskim večerom v Davči konec marca letos smo napovedali, da s podeljevanjem priznanj Gorenjskega glasa krajanom oziroma krajevnim skupnostim za dosežene uspehe in uresničene programe v minulem obdobju ne mislimo odnehati. Takrat smo "namignili", da bo naslednji takšen večer še pred poletjem najbrž v radovljiški občini.

No, zdaj je tudi to odločeno. Tokrat je **krajevna skupnost Koprivnik - Gorjuše** tista, ki ji bomo podelili naše priznanje na Novinarskem večeru. Kot smo že napovedali, bo prireditev to soboto, 26. maja, ob 19. uri v dvorani Gasilskega doma na Gorjušah. Kar precej smo razmišljali, kje naj pripravimo srečanje s Koprivnikarji in Gorjušci, saj imajo oboji gasilsko društvo in tudi gasilska domova z dvoranama; no Koprivnikarji ga še dograjujejo. Kot je že v navadi, bomo našo odločitev za prireditev v tej krajevni skupnosti utemeljili v petkovem Gorenjskem glasu. Eno je gotovo, to kar so v tej krajevni skupnosti naredili v zadnjih nekaj letih, seveda tudi ob pomoči širše skupnosti, prav gotovo opravičuje našo odločitev.

Tudi tokrat bo tradicionalni pokrovitelj zdaj že tudi kar tradicionalne prireditve Ljubljanska banka-Gorenjska banka d. d. Kranj. Tako kot na dosedanjih, se bomo tudi tokrat novinarji z vodstom podjetja in Gorenjskega glasa pogovarjali s krajani in seveda tudi z gosti. Ob zanimivem, prijetnem, veselem, družabnem prelistavanju časopisa v živo pa ne bo manjkal tudi ansambel. Tokrat bo to ansambel Lipa, ki je požel že nekaj lepih uspehov in ga prav gotovo poznate tudi z lestvice domačih. Pa tudi nagrade bodo. Poleg pokrovitelja in nas seveda bo tudi tokrat nagradila tri izžrebane Zavarovalna skupnost Triglav, Gorenjska skupnost Kranj.

Kot rečeno, bomo več o sobotni prireditvi in podelitvi priznanja napovedali v petkovem Gorenjskem glasu. Tokrat le opozorilo Koprivnikarjem in Gorjuščem. Vstopnice po 5 in 10 dinarjev bodo od jutri naprej v predprodaji v obeh trgovinah v krajevni skupnosti.

A. Žalar

ČOLNARJI OČISTILI NABREŽJA SAVE BOHINJKE IN DOLINKE - Člani Splavarsko čolnarskega društva Raftina iz Radovljice so organizirali dve soboti zapored očiščevalni akciji ob bregovih Save. 12. maja so se spustili po Savi Bohinjki od Bohinjskega jezera do Radovljice, kjer je več kot 50 čolnarjev iz Radovljice, Tržiča in Ljubljane pa nekaj kajakašev in ribičev nabralo številne kupe odpadkov, ki so jih odpeljali radovljiški komunalci. Pri čiščenju nabrežja Save Dolinke 19. maja je sodelovalo približno pol manj ljudi, radovljiškim čolnarjem so se pridružili še jamarji iz Podnarta, vendar je bilo tudi odpadkov ob bregovih od Radovljice do Podnarta nekaj manj. Čolnarjem je treba priznati, da so storili koristno delo, ob tem pa bi bilo treba pokarati prebivalce vseh naselij ob Savi, ki so dokazali brezbrižen odnos do okolja.

Besedilo in slika: S. Saje

ureja ANDREJ ŽALAR

Novo vodstvo v krajevni skupnosti Brezje

Podpora načelu: čimveč delovnih akcij za lepši kraj

Do izteka sedanjega krajevnega samoprispevka bo tudi za novo vodstvo KS Brezje v radovljiški občini glavna naloga uresničitev referendumskega programa. Po tem pa bo program takšen, kakor bodo želeli krajani.

Brezje, 21. maja - Po volitvah minuli mesec in praznovanju praznika v začetku maja so v krajevni skupnosti Brezje v radovljiški občini dobili tudi novo vodstvo. Čeprav bi zamenjavo ob izteku mandata sedanjemu svetu in skupščini lahko opravili jeseni ali pa spomladi prihodnje leto ob izteku krajevnega samoprispevka, so skupaj ocenili, da so volitve pravzaprav najbolj primeren terenutek. Posebej še, ker se je novo vodstvo (poslej bo to svet krajevne skupnosti brez skupščine KS) zavzelo, da je treba dosledno uresničiti referendumski program iz leta 1986.

Nevarno ozko grlo na cesti Peračica - Brezje bo zdaj vsekakor sedanji most...

Jakob Langus

Novi predsednik 9-članskega sveta krajevne skupnosti Brezje je **Jakob Langus** s Črnivca. Ko smo se pred dnevi pogovarjali z obema - z novim predsednikom in dosedanjim **Janezom Zupanom,** sta obadva ocenjevala, da bo glavni, referendumski program tega srednjeročnega obdobja uresničen, izven tega programa (ki je bil sicer prav tako precej obsežen), pa ostaja nekaj nalog, ki bodo najbrž opredeljene tudi za naslednje obdobje.

"Zame delo v krajevni skupnosti, ko sem prevzel nalogo predsednika, ni novo," je poudaril **Jakob Langus. "Pri treh dosedanjnih akcijah sem bil že podpredsednik gradbenega odbora in sicer pri urejanju ceste Črnivec-Noše-Brezje, pri urejanju mostu med radovljiško in tržiško občino na našem območju in pri mrliških vežicah. Sicer pa smo v devetčlanskem svetu že po prvi seji "zastavili" delo precej na široko. Ob ureditvi cestne povezave Brezje - Peračica nameravamo urediti tudi vsa dvorišča. Skupno akcijo krajani podpirajo, saj bo vsaka hiša prispevala povprečno 10 tisoč dinarjev. Na tej cesti bo zdaj ozko grlo le še most, ki ga bo treba čimprej obnoviti in razširiti. Projekti zanj so že in upam, da se bo našel tudi denar. Druga naloga bo celovita ureditev kraja od trgovine na Brezjah do priključka. Na tem delu smo že začeli obnavljati pločnik in upam, da se ne bo kaj zapletlo. Rešiti pa moramo čimprej tudi problem vzdrževanja doma. Prepričan sem, da se bomo z organizacijami in društvi odločili za skupno in najbolj primerno rešitev."**

Janez Zupan

Sicer pa, kot rečeno, novo vodstvo z Jakobom Langusom namerava dosledno uresničiti sedanji referendumski program. Kar pa zadeva načrtovanje in opredeljevanje za naprej, sprejete smernice kažejo, da bo tudi novo vodstvo zagovornik skupnih želja in potreb krajanov in to na način, ki je bil že doslej v krajevni skupnosti večkrat potrjen kot najbolj učinkovit. V smernice so namreč zapisali, da bodo tudi v prihodnje v krajevni skupnosti podpirali čimveč delovnih akcij za lepši in prijaznejši kraj. Kakšne in katere bodo, pa bodo skušali do konca tega leta ugotoviti z anketo med vsemi krajani v krajevni skupnosti. Odgovori v anketi bodo potem tudi osnova za sestavo programa po izteku samoprispevka.

Dosedanji predsednik sveta **Janez Zupan** pa je povedal, da so referendumski program iz 1986. leta že skoraj uresničili in da velja zahvala za uspešno delovanje vsem članom sveta. **"Niti enkrat v štirih letih se ni primerilo, da bi bil svet na seji nesklepčen. Tudi to je eden od razlogov, da smo pred dvema letoma zgradili mrliške vežice. Ta del programa smo "razširili" potem še na razširitev pokopališča. Gasilci so sami zgradili načrtovani požarni bazen za zahodni del Brezij in si tako zdaj zagotovili iz samoprispevka denar še za en takšen bazen. Ob vseh akcijah in delu nam je pomagala tudi cestno-komunalna skupnost, ki je v celoti prevzela ureditev ceste Peračica - Brezje, mi pa smo na ta način uredili cesto za Dobro polje. Lani smo asfaltirali tudi prostor pred vežicami. Ob teh glavnih referendumskih točkah programa pa je bilo v tem obdobju še sedemnajst večjih in manjših akcij. Najtežja pa je prav gotovo občinsko odlagališče, ki je še vedno nerešena. Odprto je tudi vprašanje cestninske postaje, ureditev divjih odlagališč na breški planoti in nenazadnje financiranje krajevnih skupnosti nasploh in s tem v zvezi tudi vzdrževanje doma... Ob vsem tem pa sem prepričan, da bomo tudi v prihodnje s skupnimi močmi reševali in urejevali želje in potrebe v krajevni skupnosti."**

A. Žalar

Mladi na Hujah

Prosti čas v klubu

Kranj, maja - Mladi v krajevni skupnosti Huje-Planina v Kranju se že od lanske jeseni naprej najraje zbirajo v klubu v kletnih prostorih krajevne skupnosti, kjer so si ga sami uredili. Junija pa načrtujejo tudi prireditve na prostem.

Potem ko so mladi na Hujah in na Planini ob podpori krajevne skupnosti uredili v kleti uredili mladinski klub in so premagali "začetne težave", ki so jih imeli zaradi reda in "vsiljivcev", se zdaj že od lanske jeseni ob koncu tedna redno zbirajo v "svojem kotičku". **"Z redom nimamo težav. Skrbno pazimo, da nam morebitni vsiljivci ne bi spet povzročili nevšečnosti. Sicer pa smo aprila organizirali nogometni turnir, maja imamo v programu srečanja z mladimi iz Sv. Duha, prihodnji mesec pa načrtujemo različne prireditve pred Čebelico. Upamo, da bomo dobili vsa potrebna dovoljenja,"** je povedal predsednik organizacije mladih na Hujah **Dejan Kondič.**

"Včasih smo na Hujah in Planini načrtovali različne dejavnosti za leto dni naprej. Tovrstnih programov zdaj ne delamo. Prilagajamo se denarnim možnostim in se odločamo za mesec dni naprej. Poleg aktivnosti, ki jih je že omenil Dejan, pa je kar za veliko večino klub že nekaj časa prostor za prosti čas. Vse več jih je, ki radi zahajajo sem. Trudimo se, da bi bili zadovoljni, sicer pa je klub odprt ob četrtkih, petkih, sobotah in nedeljah od 18. do 22. ure. Tako vodja kluba **Ljubo Stevanovič.** Brane Manojlovič, ki ima v klubu na skrbi izbiro najbolj željene in popularne glasbe za ples in tudi za uho, pa je med nedavnim obiskom povedal, da je trenutno najbolj priljubljena glasba "haus".

Vsi skupaj pa so ob koncu zaprosili, da se v imenu mladih zahvaljujejo za sodelovanje in delo Samu Zupančiču, ki skrbi za kasetofon, ojačevalec in razsvetljavo, pa Maretu Zupanu za športne aktivnosti in Igorju Zaletelu za pomoč pri opremljanju kluba.

A. Ž.

Dejan Kondič

Ljubo Stevanovič

Brane Manojlovič

SALON OKVIRJEV GAB KRANJ

Prva stopnica ansambla Karavanke

Kaseta z dvanajstimi melodijami

Kranj, 22. maja - Že na Novinarskem večeru v Ratečah v jeseniški občini konec minulega leta, ko je za prijetno razpoloženje skrbel ansambel Karavanke, je vodja ansambla Jure Slivnik povedal, da je njihov cilj in želja izdaja kasete. No, ta je zdaj izšla in je od danes naprej že v prodaji.

O izdaji kasete so člani ansambla Janez Lipičnik (harmonika), Niko Podgornik (trobenta), Jure Slivnik (klarinet in vodja ansambla), Bogdan Čufar (ritem kitara), Janez Štular (bas kitara) in pevka Ingrid Antolin razmišljali že nekaj časa. Potem pa so konec minulega leta sklenili, da je čakanja in odlašanja dovolj. Po trdem delu jim je prvi korak na tovrstni stopnici kakovosti uspel.

"Predstavitev kasete je bila 1. maja na Šobcu, ko so se organizatorji vsakoletnega srečanja zadnji hip vendarle odločili, da tudi letos pripravijo prvomajsko srečanje. Na kaseti je dvanajst skladb ansambla in od teh so tri, ki jih je prispeval mentor ansambla Franci Fabjan. Poskrbeli smo, da bodo kasete v vseh trgovinah s tovrstnimi izdelki, v kratkem pa bodo melodije slišali tudi poslušalci gorenjskih lokalnih radijskih postaj. Sicer pa že razmišljamo o novi kaseti. Melodij imamo dovolj, le časa, se bojim, bo bolj malo. Kaže, da bo koledar čez poletje kar poln; načrtujemo tudi nastop v Števerjani in jeseni na Ptuju, pa tudi onkraj meje," je povedal vodja ansambla **Jure Slivnik.** 16. junija bo ansambel igral v Tržiču, 23. pa v Škofji Loki. Sicer pa se organizatorji različnih prireditev še vedno lahko obrnete nanj. Pokličite na telefon 064/73-162 ali 74-140.

A. Ž.

Pred letošnjimi počitnicami

Veliko privržencev delavskega turizma

Zanimanje za letovanje v počitniških prikolicah, hišicah, domovih in drugih objektih delavskega turizma, je tudi letos veliko, cene pa so med 70 in 180 dinarji na dan.

Če hočemo jeseni za strojem zdravega, spočitega, produktivnega delavca, mu moramo privoščiti teden ali dva počitnic ob morju, je v v naši anketi povsem poslovno razmišljal sindikalist. Najcenejša počitniška možnost je bržkone letovanje v prikolicah, apartmajih in počitniških domovih, kjer tovarne prevzamejo del stroškov za svoje delavce, predtem pa jim izplačajo tudi počitniški regres.

Tudi na Gorenjskem so v tovarnah večidel že razporedili, kdaj in kje bodo letovali delavci, ki so se prijavili za počitnikovanje. V **škofjeloški Odeji**, kjer razpolagajo s 6 prikolicami, 4 garsonjerami in počitniško hišico v toplicah, imajo zasedene že vse roke. V prikolicah lahko delavci (160 jih je zaposlenih v tovarni) letujejo že za 100 dinarjev dnevno, medtem ko za udobnejše garsonjere in hišico odštejejo 160 dinarjev. Cene kompenzirajo z regresom, ki ga nameravajo razdeliti konec junija, da ga bodo delavci res namenili za počitnice. Sicer pa pravijo, da se bo letošnje poletje v njihovih objektih zvrstila polovica zaposlenih.

V **Almiri** v Radovljici so počitniške možnosti še vedno na oglasnih deskah. 700 zaposlenih se lahko odloča za počitniški dom z 12 sobami v Kraljevici ali za eno od prikolic v Poreču, Umagu ali toplicah. V prikolici jih dan počitnic velja 80 dinarjev, v domu 100 (oziroma 170 za zakonca), v toplicah pa 110 dinarjev. Koliko delavcev se je pod temi pogoji odločilo za letovanje, je pred iztekom razpisa težko reči. V Almiri zatrjujejo, da ni zanimanja nič manj kot prejšnja leta. Tudi regres so že razdelili, in sicer v dveh delih.

Med 530 zaposlenimi v **jeseniški bolnišnici** jih bo v domačih počitniških kapacitetah letovalo polovico. Imajo 5 prikolic, za katere so postavili ceno 125 dinarjev dnevno, in počitniško hišico, ki jo nudijo za 200 dinarjev dnevno, pred in po sezoni pa je mogoče letovati že za 800, oziroma 1250 dinarjev v desetih dneh. Zanimanja za takšno počitnikovanje je prav toliko kot prejšnja leta, le predtermini ne vlečejo. Zaposleni so prejeli tudi prvo polovico regresa, kako pa bo z drugo, nam niso vedeli povedati.

Za 1200 zaposlenih v trgovski firmi **Živila Kranj** obstoječe počitniške zmogljivosti komajda zadoščajo. Imajo namreč 16 prikolic in 14 garsonjer, ki so letos med 21. junijem in 30. avgustom dobro zasedene, »izposodili« pa so si tudi počitniški dom tržiške BPT v Materadi, ki je izven kolektivnih dopustov premalo zaseden. Sami priznavajo, da so letošnje cene kar visoke: 1400 dinarjev za desetdnevno letovanje v prikolici in 1600 do 2000 dinarjev v apartmajih, v domu BPT pa 160 dinarjev dnevno. Cene so nedvomno tudi vzrok, da se je le kaka četrtina delavcev odločila za takšno dopustovanje, medtem ko so bili prejšnja leta vajeni 40-odstotnega odziva. Tudi v Živilih je že bil regres, pred prvomajskimi prazniki.

Vprašali smo še v **tržiški BPT**, kjer bi za okoli 900 zaposlenih obstoječe počitniške kapacitete povsem zadoščale, če bi bilo le mogoče enakomerneje razporediti dopuste. Tako pa je v kolektivnem dopustu 175 bungalovov v počitniškem domu tako rekoč razgrabljenih. Vendar niso v zadregi, saj socialna merila določajo, kdo ima med več kandidati prednost pri letovanju: troizmensko delo, proizvodno delo, oba zakonca zaposlena v BPT in podobno. Tudi cena je socialna, saj za penzion odštejejo 120 dinarjev, pa tudi kvaliteti storitev v počitniškem domu ni kaj reči. Podobo letne idile greni le dejstvo, da še ni bilo regresa. Najbrž zato, ker gre tovarni slabo.

D. Z. Žlebir

Miloš Štupar: »V Iskri, kjer sem zaposlen, je sicer na voljo nekaj počitniških mest v prikolicah in apartmajih, toda jaz raje letujem na svoje, da si lahko svobodno izbiram kraj in datum. Za letos se še nisem odločil, kje bom počitnikoval, najbrž pa s prijatelji pod šotorom.«

Francka Smolej: »Dolgo že nisem letovala. Prejšnja leta zato, ker sem negovala bolno mater, zdaj zato, ker mi nagaja poškodovana noga, zaradi katere si sama ne upam na dopust. Drugi razlog pa je materialni: živim namreč od pokojnine, ki jo razen za vsakdanje stroške izdajam tudi za vzdrževanje hiše. Kljub vsemu bi si kdaj rada privoščila počitnice na morju.«

Boris Ciglič: »Letos sem že počitnikoval, in sicer v Puli, kjer sem se udeležil šahovskega turnirja. Običajno letujem tako, da združim šah in počitnice. Pri gasilcih, kjer sem zaposlen, se doslej še nisem zanimal za letovanje v prikolicah. Bolj mi ustreza tako, kot sem bil vajen doslej.«

Drago Papler: »15 let zapored sem letoval v počitniški hišici Elektra v Simonovem zalivu, najprej s starši, zadnja leta s svojo družino, letos pa grem na Rab, kjer ima taista firma svoje počitniške kapacitete. Ne bo drago, saj nas desetdnevno letovanje ob popolni oskrbi vse štiri pride okoli 4500 dinarjev. Lani je bilo tako letovanje cenejše kot tako imenovana samooskrba.«

Sindikalna lista

Najnižja plača 3685 dinarjev

Po sindikalni listi, ki jo vsakič objavlja glasilo Delavska enotnost, naj bi najnižja plača februarja znašala 3685 dinarjev, zajamčena pa od 1. marca 1870 dinarjev.

Povprečna plača v gospodarstvu je do februarja znašala 4023 dinarjev. V sindikalni listi so poleg najnižje plače določeni tudi drugi prejemki, ki jih prejemajo delavci v zvezi z delom. Tako regres za prehrano znaša 804,60 dinarja. Za izmensko delo mora delavec prejeti dodatek v zneski 10 odstotkov mesečne akontacije OD, za nočno 30 odstotkov akontacije, za delo v prazničnih dneh 50 odstotkov, prav toliko za nadurno delo. Za prekinjeni delovni čas (prekinitev traja najmanj uro) dobi delavec 321,80 dinarja. Pripravniki prejemajo 70 odstotkov dohodka, ki je predviden za delovno mesto, za katerega se usposabljajo, vendar ne sme biti nižji od zajamčene plače.

Ta čas so delavci dobili tudi regres za letni dopust. Po sindikalni listi naj bi v povprečju znašal 2413,80 dinarjev. Jubilejne nagrade naj bi bile takšnele: za 10 let delovne dobe 2011, za 20 let 3017 in za 30 let 4023 dinarjev. Ob upokojitvi ima delavec pravico do nagrade v višini 12.069 dinarjev. Določena je tudi višina odpravnine, in sicer 24.138 dinarjev. V sindikalni listi ostajajo tudi drugi materialni stroški, ki nastajajo v zvezi z delom, dnevnice.

POMISEL

Veliko pričakovanje?

Ko smo oni dan besedovali v zdravstvenih krogih, so tamkajšnji ljudje z drobcem bojazni razmišljali, kaj čaka njihovo dejavnost z novo slovensko vlado. S staro nimajo posebno dobrih izkušenj, o čemer priča tudi opozorilni štraik komaj mesec dni pred menjavo straže. Poživilna injekcija, ki je je bil tik pred slovesom Šinigojeve vlade deležen Klinični center, je za zdravstvo v celoti bolj slaba tolažba. Ljudje v belih haljah ta čas tuhtajo, ali bodo novi oblastniki prevzeli star (trdijo da mačehovski) odnos do zdravstva, ali bodo stvari popolnoma obrnili na glavo. Bo treba tudi novim spet in spet dopovedovati, kje so ključni problemi dejavnosti, ki skrbi za narodovo zdravje?

Precej dvomov je razgnal že prvi obisk nove ministrice za zdravstvo med velenjskimi zdravniki. Tu se je izkazalo, da nova oblast ni tako ozkosrčna, da bi se ustavljala na drobnih vprašanjih in odvračala pozornost od velikih problemov. Nihče ne zmanjšuje pomembnosti splava, o katerem je bilo v predvolilni bitki veliko rečenega, toda svojega zdravljenja zdravstva nova vlada prav gotovo ne more začeti s tem. Prav tako bi bilo nesmiselno obnavljati dolgotrajne mučne razprave o pomembnosti zdravstvene participacije. Prišel je namreč čas, ko jo je treba bodisi radikalno ukiniti bodisi predpisati širšemu krogu upravičencev s socialnimi (in ne statusnimi) izjemami. Stara vlada je novi zapustila neporavnan dolg, mnogo pomembnejši od isker, ki so jih kresale predvolilne razprave - preureditev zdravstvenega sistema, ki naj ne bo omejeval dosedanjih pravic, pač pa ustoličil vsem dostopen nacionalni zdravstveni program, za ostalo ponudbo te dejavnosti pa vpeljal nove vire financiranja. Gre za načelo zavarovalništva, ki pa ni edini tržni element, ki prihaja v zdravstvo. V novih okoliščinah je pričakovati tudi skorajšnjo uveljavitev zasebne prakse v zdravstvu. Pacienti jo pričakujemo odprtih rok, uradno zdravstvo malo manj, obojim pa bo najbrž pogodu, če zdravstvo ne bi bilo podrejeno izključno tržni logiki, temveč tudi solidarnosti. Sicer pa se prepustimo pričakovanju!

D. Z. Žlebir

SVET BREZ BLEŠČIC

Prestane krivice utrdijo človeka

Če bi hotela zapisati Verino zgodbo, ki mi jo je razpredala v dveh dopoldnevih, bi potrebovala knjigo in ne dveh časopisnih stolpcev. Začela bi pri prvih mladostnih krivicah, ko ji niso privoščili štipendije, zato ni mogla nadaljevati šolanja, morala je v svet, kjer je doživela toliko grenkega, kolikor se težka zgrne na enega samega človeka. Naj omenim le sum kraje v službi pred poldrugim desetletjem, ki ga je menda zagrešila sodelavka, toda njene zveze in partijska pripadnost naj bi jo rešila posledic, zato pa jih je trpela Vera. Odpustili so jo iz službe, zaradi hudih duševnih stisk je zbolela, prestala troje operacij, kalvarijo v iskanju najprej službe, kasneje pa invalidske upokojitve...

Toda zgodba bi bila predolga, omenjam jo le zato, ker je Vera prepričana, da v dogodkih izpred petnajstih let koreninì tudi njeno današnje zlo. »Ko so gornji sosedje v bloku pred toliko leti izvedeli za domnevno krajo v mojem bivšem podjetju, so mi začeli na vse kriplje nagajati,« pripoveduje. »Razbijali so po podu in radiatorjih, v najbolj nemogočih nočnih urah vabili hrupno druščino, polivali rože na mojem balkonu, ščuvali otroke proti meni. Posebno hudo je bilo tedaj, ko sem se po operacijah borila s hudo boleznijo in duševno stisko. Ko se je zgornji sosed izselil, mi je zapretil, da bo poskrbel, da se v stanovanje naselijo južnjaki. Tako se je tudi zgodilo in nagajanje se je nadaljevalo še v večji meri kot poprej, čeprav smo si bili z novimi sosedi docela neznani in naj si ne bi bili sovražni. Toda odtlej nimam mirnega dneva, čeprav smo stanovanje dodobra izolirali pred hrupom in okna zaprli z roloji, čeprav skorajda ne hodim več ven, ker si ne upam. Neštetokrat je posredovala policija, pa ni nič pomagalo. Vsakič ko so miličniki odšli, je bilo spet huje. Ker mi ni bilo več živeti, sem pri Domplanu prosila, naj ukrepajo zoper gornje stanovalce.«

Pravnica pri Domplanu nam je razložila, da so bili vsi poskusi sprave med Vero in njenimi zgornjimi sosedi zaman, zato je po pooblastilu tovarne, ki je lastnik obeh stanovanj, lani vložila tožbo zoper Verinega soseda in terjala odpoved stanovanjske pravice. Na kranjskem sodišču in na višjem sodišču v Ljubljani so tožbo zavrnili, prav tako je izgubljeno tudi upanje za revizijo na sodišču, ker lastnik stanovanja upravljalcu za to ni dal pooblastila. In kako da je sodišče razsodilo Veri v škodo, če se ji je godila očitna krivica? Tudi sama priznа, da se je sama ujela v past, ko je na vprašanje, ali jo hrup iz gornjega nadstropja moti, na sodišču odvrnila, da ne, temveč jo moti, da se nekdo lahko naseli v stanovanje z očitnim namenom, da nagaja drugemu. Tako je sama pobila glavni argument tožbe, to pa zato, ker se je zlonamernih sosedov bala.

Potem ko je z višjega sodišča dobila negativen odgovor, ji sosedje nagajajo še z večjim veseljem. Življenje je neznosno, toda vdati se noče. Če ne bo šlo drugače, bo na sodišču vložila zasebno tožbo. Današnje muke zaradi sosedov pa ji vsak dan oživljajo tudi bridke spomine izpred petnajstih let, ko je bila ob službo, čeprav ji niso dokazali kraje, zato hoče priti tudi do tega zapoznelega zadoščenja. Kljub bolezni in dolgoletnih izčrpajočim krivicam ji ne manjka energije. Kot bi jo črpala ravno iz njih!

D. Z. Žlebir

Vesti

Dan invalidov v Škofji Loki

Društvo invalidov iz Škofje Loke obvešča svoje člane, da bo praznovanje dneva invalidov 26. maja v restavraciji Gradisa na Trati pri Škofji Loki. Praznovanje se bo začelo ob 15. uri. Vljudno vabljeni!

Enodnevni izlet za sladkorne bolnike

Društvo sladkornih bolnikov Kranj vabi člane in svojce na enodnevni izlet v Goriška brda, z ogledom Nove in Stare Gorice ter vrste zanimivosti severne Primorske. Izlet bo v soboto, 9. junija. Odhod je ob 6. uri izpred hotela Creina. Prijave sprejema blagajničarka v čakalnici diabetične ambulante v kranjskem zdravstvenem domu, in sicer v torek, četrtek in petek, od 8.30 do 12. ure, ko dobite tudi vse ostale informacije.

Že četrtič letos

Pokojnine bodo višje za 6,7 odstotka

Pokojninski dir za plačami se nadaljuje. Potem ko so statistiki izračunali, da je marčevska povprečna plača znašala 4917 dinarjev, so v predsedstvu SPIZ sklenili z osebnimi dohodki uskladiti prejemke slovenskih upokojencev. Tokrat se povečujejo za 6,7 odstotka.

Pokojnine, povečane od 1. marca, bodo upokojenci prejeli konec maja, z njimi pa 12,5 odstotka razlike za nazaj in regres za rekreacijo. Slednji bo znašal 1365 dinarjev za tiste upokojence, katerih pokojnina ne presega najnižje pokojnine za polno pokojninsko dobo, in 910 dinarjev za ostale.

Oglejmo si, koliko bosta po četrtem letošnjem povečanju znašali najnižja pokojnina za polno pokojninsko dobo in najvišja pokojnina. Prva znaša po novem 3089 dinarjev, z razliko vred pa 3477 dinarjev. Najvišja pokojnina bo 14.640, s poračunom vred 16.478 dinarjev. Usklajeni so tudi pokojninski dodatki. Tako višji dodatek za pomoč in postrežno znaša 2059 dinarjev (z razliko vred 2317), nižji pa polovico manj. Tudi preživnine kmetov se povečujejo na enak način, invalidnine in starostne kmečke pokojnine pa se za 6,7 odstotka povečujejo s 1. majem. Starostna kmečka pokojnina znaša 1544 dinarjev.

D. Ž.

Z igro do spretnosti

Kranj, 18. maja - Z igro do spretnosti, so poimenovali razstavo, ki jo je kranjska Vzgojno varstvena organizacija prejšnji teden priredila v vrtcih Janina in Mojca. Prikazane so igrače, ki so jih izdelale kranjske vzgojiteljice iz odpadnih materialov in bodo v prihodnje služile igri in razvoju ročnih spretnosti otrok od jasli do šole.

ureja Danica Zavrl Žlebir

PREBELI SMO

JUGOSLOVANSKA »LJUDSKA« ARMADA NADALJUJE Z NEZAUPANJEM

V teh dneh je med ljudmi, ki jim ni vseeno, kaj se na področju obrambe dogaja, mnogo govora o ukazu, da se mora takoj, to je do 19. maja, preseliti vse teritorialno orožje, ki je skladiščeno v skladiščih teritorialne obrambe, v kasarne, pod ključe redne vojske. Ukaz naj bi podpisal general Kolšak, komandant 5. armadnega območa v Zagrebu. Pred njim ter še za katerega komandanta armade naj bi dokument podpisal njim nadrejeni general v beograjskem generalštabu oziroma zveznem sekretariatu za ljudsko obrambo. Ali se res nadaljuje razoroževanje naroda, ko se orožje teritorialne vojske, ki je last občin, delavcev, (Kupili so ga iz svojega, ne zveznega denarja!) seli iznekaj sto teritorialnih skladišč po Sloveniji, v »bolj varna« (zlasti pa teritorialcem nedostopna) vojaška skladišča? Zakaj? Morda zaradi Hrvaške demokratične skupnosti, zaradi stališč ministra Janeza Janše, zaradi demokracije? Vse kaže, da se res dogaja razoroževanje slovenskega naroda: partizanska razorožitev leta 1945; sklep, da ne more biti komandant bivšega ljubljanskega armadnega območja Slovenec; razformiranje 9. armade ljubljanskega armadnega območja, decembra 1988; in 19. maja 1990 razorožitev teritorialne obrambe. Ali bo armadni prispevek k stabilizaciji popolna ukinitev teritorialne obrambe, ne pa zmanjševanje drage in številne redne armade?

Višek cinizma v ukazu je menda razorožitev stalne sestave TO, torej profesionalnih starešin oziroma rezervistov, ki redno, po inšpekcijskih poročilih pa tudi uspešno, delajo v štabu TO Slovenije. Oficir odda svoje orožje, službeno pištolo, ko je razorožen, je premagan! Kaj so potemtakem naši teritorialci starešine? V tem dejanju je mnogo simbolike.

Drugi cinizem pa je v tem, da teritorialci lahko obdržijo proti avionske topove, vendar brez municije, da ne bi bilo pomote!

V ukazu, kot se sliši, naj bi ne manjkalo tudi taktike. Nekaj enot, ki spadajo v A ešalon teritorialne vojske in so že doslej imeli orožje doma, (še) niso razorožili.

Pri tem ne smemo biti začudeni! Kdor pozna vojaško strategijo, logiko in metodo dela, ne bo dolgo ubogal, do kdaj naj bo njihovo orožje »izven kontrole«!

Dr. Borislav Jović, novi predsednik predsedstva SFRJ, je že na nastopnem govoru krepko udrihal čez predvolilno napovedano in še prav nič obdelano možnost formiranja (delno) nacionalne vojske. Pravzaprav je šlo za služenje vojaškega roka v matični republiki. Je bil morda tako ekspeditiven, da je predsedstvo države že ukrepalo in izdalo vojski ustrezne usmeritve?

Ob zgoraj navedenem in že menda izvajanem ukrepu zagrebškega armadnega območja republiškemu štabu teritorialne obrambe se sprašujem, kako razmišlja in na žalitev njegovih oficirjev reagira komandant republiškega štaba TO Slovenije? Sprašujem se, kako na žaljitev narodne samoobrambne zavesti reagira naše republiško politično vodstvo? Sprašujem se tudi, ali je o ukazu republiškega štaba TO, če naj po Joviču velja ustavnost in zakonitost, seznanjeno republiško predsedstvo in kako bo ukrepalo? Bo protestiralo? Odločno reagirati in protestirati bi morali mi vsi, če so govorice dejstvo. Jemljejo nam našo opremo, naše orožje, naš denar!? Jugoslovanska armada se tako kaže ljudska zgolj v nezaupanju do ljudstva. To ni dobro! Moje mnenje je torej vprašanje javnosti.

Če pa je navedeni ukaz o oddaji orožja resničen, zlasti pa še, če je že kaka dva meseca znan in teče tudi izvajanje, je moje vprašanje tudi protest. Sprašujem najodgovornejše v republiki, zlasti predsedstvo republike Slovenije, kako bo, če bo, lahko še ugotavljalo uresničevanje 128. člena republiškega zakona o splošni ljudski obrambi in družbeni samozaščiti?

Janko S. Stušek
Radovljica

ODMEVI

POPOVO

Gorenjski glas, 10. aprila 1990

V Gorenjskem glasu št. 28 z dne 10. 4. 1990 je v rubriki Male gorenjske vasi o vasi Popovo v zadnjem delu članka nekaj netočnosti, nepoznavanja razmer ali pa celo podtikanja svetu KS Leše. Zato svet KS Leše navedene trditve zavrača z naslednjimi pojasnili:

1. *Vzdrževanje cest v KS je že nekaj let problematično, ker na številne razpise za to delo enostavno ni prijav. To je gotovo znano tudi krajanu Slavku, saj je njegov brat Samo pred tem opravljal dolžnosti tajnika KS, v prejšnjem mandatnem obdobju pa eno leto dolžnosti predsednika sveta KS in se s to problematiko redno srečeval. Zato ne morem verjeti krajanu Slavku, da mu je ta problematika povsem neznana.*

   Svet KS ne more z odločbo postaviti cestarja v nobeni vasi. Od članov sveta pa tudi ni pričakovati, da bodo sami opravljali to delo po vaseh, čeprav nekateri krajani temu ne bi nasprotovali, saj bi tako še lažje stopili v senco in vse svoje moči ter sposobnosti usmerili v kritizerstvo.
2. *Glede peska bi poudaril samo to, da morajo vaščani Popova sami razvozljati, zakaj ni pesek deponiran ob cesti in se tudi dogovoriti, kam in na katero zemljišče ob cesti se pesek lahko deponira. Posamezniki so z vzroki seznanjeni in prav zato nam je nerazumljiva razlaga krajana Slavka, da peska ne dobijo. Svet KS izda le naročilnico Komunalnemu podjetju in te je tudi izdal 9. 5. 1989 in 30. 10. 1989. Več kot to pa svet KS ne more storiti.*
3. *Kaj bi pridobili vaščani v tej ali drugi KS je odprto vprašanje. Predvidevanja se nam zdijo zelo varljiva. Povemo lahko to, da je bila v zadnjih mandatih uresničena investicija v avtobusno postajališč v vasi Popovo, s čimer je vas le nekaj pridobila.*

   Asfaltirana cesta v vas naj bi bila še večja pridobitev. Te bi bil vesel tudi svet KS, vendar o teh zadevah svet ne odloča. Svet meni, da se z besedami ali očitki do take investicije ne pride, pač pa s konkretnimi predlogi in to takimi, kakršne so dali predčasno vaščani Palovič, ki so se s sredstvi in delom vključili v uresničitev naloge. Take ali podobne pobude pa s strani krajana Slavka do sedaj še ni bilo slišati.
4. *Pogledov na odcepitev pa svet na želi pojasnjevati, saj meni, da bo čas prinesel svoje, le prehitevati ga ne smemo.*

Leše, dne 17. 4. 1990
Predsednik sveta:
Janez Bogataj

PRESTOP DELEGATKE

V 35. številki Gorenjskega glasa z dne 8. 5. 1990 smo lahko prebrali sporočilo javnosti predsednika Občinske konference Socialistične zveze Škofja Loka Blaža Kujundžiča o »prestopu delegatke«.

Ne spuščamo se v način in izrazoslovje sporočila Blaža Kujundžiča, saj je ta donedavni član ZKS - SDP (izstopil 7. 1. 1990) v zadnjem obdobju v svojih člankih in nastopih večkrat nekritično in nedobronamerno obravnaval aktivnosti in programsko usmerjenost ZKS - SDP.

Glede vsebine pa je resnica naslednja: pri OK ZKS - SDP Škofja Loka se je oblikoval klub delegatov članov ZKS - SDP, izvoljenih v zbore občinske skupščine. Na prvem informativnem sestanku smo govorili predvsem o načinu dela kluba. Klub delegatov deluje predvsem kot posvetovalni organ pred zasedanji skupščine. K obravnavi posameznih vprašanj, ki bodo v interesu nadaljnjega razvoja občine, bomo vabili tudi druge zainteresirane delegate brez obveznosti spoštovanja načel strankarske discipline. Končno, delegati v zboru krajevnih skupnosti in zboru združenega dela bodo v prvi vrsti morali zastopati interese okolij, v katerih so bili izvoljeni.

Tako je na seji kluba sodelovala tudi tov. Bogomila Mitič, sicer tudi članica ZKS - SDP, ki je bila izvoljena na listi Socialistične zveze.

Ali je udeležba na takšnem odprtem sestanku res prestop, naj presodijo bralci sami, kot naj presodijo tudi izjavo Blaža Kujundžiča, da s tem Bogomila Mitič ni več socialistična, ampak komunistična delegatka v občinski skupščini. Nekaterim je pripravljenost na razgovore RES NENORMALNA.

Predsedstvo OK ZKS - SDP
Škofja Loka
Franc Benedik

AC AUTOCOMMERCE
TRGOVINA KRANJ, C. JLA 14
POSEBNA PONUDBA
CASTROL GTX 3
3 L ... 196,00 din
del. čas: od 7.30 do 15.30, sobota od 8.00 do 12.00
tel. 23-977, 23-968

ODPRTO PISMO RTV LJUBLJANA

V nedeljo, 13. maja 1990, je na prvem programu radia Ljubljana napovedovalka povedala kot posebno duhovitost razpoznavne značilnosti, ki da so jih za nekatere narodnosti objavili nemški hotelirji.

Ti pa za Slovence niso imeli nobene posebne značilnosti. Zato si je napovedovalka pomagala z oceno srbske novinarke. (Povedala je tudi njeno ime.)

Kot naše razpoznavane posebnosti je naštela naslednje: »Slovenec je neumen, nosi irhovke in flanelasto karirasto srajco...«

Na koncu je svojo duhovitost še poudarila z mnenjem, da »so to dovolj razpoznavne lastnosti, mar ne!?«

Komaj sem mogel verjeti, da nam tako sodbo nameni organ medija, ki ima pač drugačno poslanstvo. Ta primer štejem kot v resnici nekaj nezaslišanega. Zavračam morebitni izgovor, da je to sodba srbske novinarke, ko pa nam je bila posredovana brez vsakršnega komentarja, še celo s posebnim dodatnim poudarkom.

Pred dnevi smo že na TV doživeli žaljivo in poniževalno oddajo, namenjeno novoizvoljenim slovenskim poslancem. Na upravičeno kritiko so prizadeti celo »odgovorili« s splošno opozorilno stavko.

Spričo tega zasluži ta ponovni primer najstrožjo obsodbo!

Boste mar novinarski mediji za spremljavo nove slovenske državnosti, parlamenta in predsedstva ubrali tako nečastno pot!?

Janez Kunšič
Zasip

MIHA NAGLIČ

KAR ČLOVEK NE ZMORE, BOG POMORE

Pogovor z Viktorijanom Demšarjem, malteškim vitezom iz Komende

Je bilo tedaj že odločeno, da svoje življenje posvetite duhovniškemu poklicu?

Ne še. Mama si je sicer želela prav to. Ko je imel novo mašo Abrahtov Nejko iz Sovre (27. 5. 1917, na Binkoštno nedeljo 1917), mi je pisala, kako lepo je bilo in dodala: "O, da bi bila kmalu še katera!" Tedaj sem videl, česa si želi.

Odločil sem se po hudih bojih v sebi, za katere ni vedel nihče. Je pa tako: če bi ostal do konca v škofovih zavodih (tu sem bil pet let, nakar sem šel na državno klasično gimnazijo v Kranj), potem gotovo ne bi postal duhovnik. Tako pa je naneslo, da je starejša sestra Pavlina z možem, ki je bil šef finančne policije, prišla v Kranj in me je vzela k sebi, ker je bilo šolanje tako pač cenejše.

In še to: V zavodih sem se čutil nekako vklenjenega, pač doraščajoča doba. Še danes sem hvaležen tej vzorni ustanovi za privzgojitev čuta odgovornosti in reda, ki so ga znali profesorji in prefekti kar najbolje približati svojim gojencem. Kljub temu pa me je tedaj to zavodsko vzdušje nekako morilo in če bi ostal tam, ne bi nikoli postal duhovnik. Zunaj pa sem vse skupaj doživljal čisto drugače. V osmem razredu (1923/24) smo morali vložiti prošnjo za maturo in v njej navesti, kaj želimo študirati. Vpisal sem teologijo. Eden od profesorjev, bil je Srb, poučeval je srbščino in ni nikoli spregovoril slovensko, me je tiste dni srečal v mestu in me zbodel: "Pa kako to, da idete u popove? Bolje bi bilo, da idete u glumce!" - "A tako? Gospod profesor, vam je še zmeraj odprta pot, tudi za glumca," sem odvrnil. Bil sem odločen. Profesor Dolar, Plemljev protikandidat za matematično stolico na ljubljanski univerzi, je bil v teh rečeh drugačen: pošten in objektiven, čeprav liberal in kot tak cerkvi politično nasproten. Nihče od profesorjev, razen omenjenega, mi ni zaradi moje odločitve izrekel žal besede. Ja, to je ta srbska nestrpnost, prav tista, s katero imamo zdaj spet opraviti.

Je bila takrat kranjska gimnazija dobra šola?

O, ja. Tudi profesorji so bili prav imenitni. Poleg že omenjenega matematika Dolarja še pisatelj Ivan Pregelj, pa Košnik in za risanje akademski slikar Franjo Kopač, novovaški rojak, dober v stroki in po značaju.

S kranjske gimnazije na ljubljansko bogoslovje Vas je vodila pot in novo mašo ste peli v Žireh. V tukajšnji župnijski kroniki piše: "29. junija 1928 je bil v Ljubljani posvečen v mašnika g. Viktorijan Demšar.

Rodil se je 12. marca 1904 v Stari vasi pri Žireh, pri Česnovih. Študiral je deloma v Kranju, deloma v Št. Vidu. Na praznično nedeljo slovanskih bratov sv. Cirila in Metoda je g. novomašnik v Žireh slovesno obhajal svojo prvodaritveno pobožnost. Njegov novomašni govornik je bil nekdanji žirovski kaplan g. Janko Cegnar, točasno špiritual pri ljubljanskih uršulinkah. Tako slovesne in spodbudne pobožnosti, kakor je bila omenjena nova maša, Žirovci še niso pomnili. Saj pa so tudi sicer bile nove maše v Žireh velika redkost. Z izjemo g.p. Seljaka, ki je med vojno zapel novo mašo le bolj na tihem, tako ali tako ni bilo v Žireh menda od pamtiveka nobenega duhovnika domačina, torej tudi ne novih maš."

Res je, prvi, ki je v tem stoletju zapel novo mašo, je bil že omenjeni Konstantin Seljak, drugi sem bil jaz, tretji je bil Balčkov Stanko in za njim še Homcov Vojko; po vojni je bil prvi p. Pavle Košir, kapucin (Lomičarjev z Žirovskega vrha, bil je župnik pri sv. Jožefu v Mariboru) in za njim samo še Anton Mlinar.

Kaj pa Mirko Žakelj, ki je za župnika v Mirnu pri Gorici?

Že, samo on ni iz Žirov. Breznica, od koder je doma, je bila takrat pod Italijo oz. pod ledinsko faro.

Ko smo hodili po Zahodnih Julijcih, smo na Svetih Višarjih srečali p. Filipa?

Ja, to sta dva brata, p. Simon, ki je kapucin in p. Filip, ki je frančiškan. Z njima je bilo takole: "Bajtrček", se pravi moj stric Janez Kopač, brat Jerneja Kopača in moje mame, je še pod Italijo prodal očetu obeh patrov, ki se je pisal Rupnik. Oni so potem tudi prodali in se preselili v novoosliško župnijo. Zdaj so torej pri Bajtrčku v Grapi, po kateri vodi steza v Ledine, že tretji lastniki. Pod Italijo namreč tam ni bilo za živeti, zaradi bližine meje. Težko pa je bilo že prej, ker ni bilo zemlje; moj stari oče se je preživljal kot krojač.

Danes le še malo Žirovcev ve za Jerneja Kopača, vašega strica, v času med obema vojnama uveljavljenega slovenskega podjetnika. Kako se ga spominjate?

V Grapi se niso mogli vsi preživljati. Tako se je že kot fant odšel učit za svečarja v Ljubljano, k firmi Dolenc. Pomagalo mu je rokodelsko društvo na Komenskega cesti. Nekaj let je bil pomočnik in potem je šel v Gorico. Tam je začel na svoje in šlo mu je zelo dobro, tako da je kmalu imel delavnico z desetimi delavci. V medenem oddelku je nekaj časa delala tudi moja starejša sestra Pavlina. Svečarji so bili zase, voskarji zase in medeni prav tako. Cvetela je kupčija z medom. Stric je bil mojster v vrsti opravil, vrh tega bister in znal je jezike. Postal je znan po Goriškem, Tržaškem in v Furlaniji. V Trstu je osnoval slovenski pogrebni zavod, ki so ga fašisti kasneje požgali.

Ko se je začela vojna, je rešil, kar se je rešiti dalo in se preselil v Ljubljano. V vojnih letih so delali zasilno, po vojni pa je kupil cel kompleks v Šiški (med pivovarno in železniškim zdravstvenim domom). Zgradil je delavnico, dva stanovanjska bloka in trgovino. Ker ni imel svojih otrok, je že pred zadnjo vojno vse izročil mojemu bratu Ronetu, ki je že prej živel in delal pri njem. Po vojni je bil za vse olajšan, od podjetnosti Kopačev in Demšarjev ni v materialnem oziru ostalo ničesar. Vse se je nekako porazgubilo, pa ne le v družbeno last, veliko tudi naravnost v žepe novih oblastnikov. Brata so hoteli celo zapreti, a so se delavci postavili zanj.

Stric je bil velik dobrotnik žirovske fare. Daroval je za razsvetljavo, okna in zvonove. Ob moji novi maši je samo za umetelno izdelane lestence po načrtih arh. prof. Vurnika izdal okrog pol milijona takratnih dinarjev, za kar bi se moglo dobiti - za primerjavo - nekaj stanovanjskih družinskih hiš za vselitev.

Ko je bil star 76 let, se je še enkrat poročil. Pred tem se je prišel k meni posvetovat ali naj to stori ali ne. Rekel sem mu, naj se kar poroči, bo vsaj kdo skrbel zanj. Dotična je potem tudi vse dobila.

Umrl je leta 1946, star 86 let.

Vrniva se na Vašo življenjsko pot. Kako so po novi maši potekala leta vašega "predmalteškega" službovanja?

Po novi maši sem postal vojaški duhovnik ljubljanske garnizije (1928). Najprej sem imel opraviti z nekim umirajočim žandarjem v vojaški bolnišnici na Zaloški cesti. Od vojakov sem šel med delavce, v župnijo Koroška Bela na Jesenicah. Tam sem ostal štiri leta in bilo je zelo živahno. Tu je bilo jedro socializma in vališče raznih verskih sekt. Veliko je bilo kulturnega dela. Koliko večerov sem presedel prepisujoč besedila za igre, a za to nihče ni vedel!

Leta 1934 sem se "službeno" prehladil, zbolel za centralno pljučnico. Delavci so zbrali denar in zahtevali, da grem na morje. In sem šel - za en mesec na Krk. Glavno besedo med delavci so imeli socialisti in če bi bil politikant, se gotovo ne bi zavzeli zame. Ko sem ozdravel, sem nekaj mesecev služboval v bohinjski Srednji vasi, da bi si "odpočil". Spoznal sem torej tudi Bohinjce, ki so v marsičem podobni Žirovcem. Tudi njihova himna se začne podobno kot žirovska: "Mi Bohinjci sredi raja, trinajst mesecov zima traja..." "Ta pravi" Gorenjci nas imajo oboje za rovtarje. Na tem je sicer tudi nekaj resnice, a mi že vemo, pri čem smo.

Iz bohinjskega kota so me poslali v Škofjo Loko za mestnega kaplana (1935). Kaplanoval sem poldrugo leto in šel nato za rektorja in kateheta k loškim uršulinkam. Leta 1940 pa sem bil imenovan v Ribnico, na dekanijsko mesto, do oktobra 1945.

V vseh teh letih sem imel veliko opraviti v najrazličnejših šolah in v vojaških mestih (Ljubljana, Škofja Loka, Ribnica) še z vojaško katehezo in pastoracijo.

Nove knjige slovenskih avtorjev

ČAS UJET V PROZO IN POEZIJO

Za pet novih knjig slovenskih avtorjev, ki so pred kratkim izšle pri Cankarjevi založbi v Ljubljani, je urednik Tone Pavček poiskal skupno vez v razmerju med časnostjo in večnostjo, med končnostjo in neskončnostjo; premagovati to končnost pa je med drugim naloga umetnosti.

Če kaj, potem je naloga pesnikov, da pojejo o tem, kar se na tem svetu nenehno dogaja - namreč odhajanje s sveta. Takšna sporočila je v svoje verze zapisal pesnik Miroslav Košuta v svoji zadnji pesniški zbirki Odseljeni čas, ki prihaja na knjižni trg po daljšem pesnikovem molku. Nova pesem Miroslava Košute, kot je zapisal pesnik Pavček, ki je zbirko tudi uredil, raste iz njegove prave domačije: s Krasa in tržaškega morja in iz - bolečine. Ta dva temeljna navdiha polnita verz z nostalgijo po nekdanjem mestu ob morju, po izginjajočem slovenstvu, a tudi s širino mediteranske odprtosti, hkrati pa z molovsko melodijo za življenjem, ki je tako neizprosno minljivo, več, ki lahko celo mlado in še vse muževno mine, utone, odide pod roko s smrtjo v novo večnost. Nova pesniška zbirka Miroslava Košute je vsekakor najboljše, kar je ta v Trstu živeči pesnik doslej napisal.

Soočenje nekdanjih spominov s sedanjostjo, vračanje spomina v kraje mladosti na Javorniku v svet otroštva, refleksije na umetnost in še kaj se zrcali v najnovejši knjigi Mlaj Pavleta Zidarja s podnaslovom Ognji gotovosti. Gre za mozaično, zgoščeno, nabito pripoved, pesniško in resnično obenem.

Najbrž marsikomu zveni znano naslov prve knjige Janeza Jezerška - Šokola Arhipelag Goli, v kateri je avtor, sam žrtev politične represije, opisal svoje zaporniške dneve na tem zloglasnem otoku. Toda kot nekdanji zaporniki dobro poznajo, se prava kalvarija začne šele po vrnitvi v svobodo, ki ni svoboda, v prostost, ki to ni, v iskanje dela, ki ga ni, prijateljstev, ki so izhlapela. Zaznamovanec, zavrženec so oznake, ki prav nič pretirano označujejo ne tako davni čas, kot je bilo vse to tudi mogoče doživeti na lastni koži. Druga knjiga Janeza Jezerška zanimivo opisuje njegovo vživetje v "normalno" življenje, ki ga po začetnih težavah doživlja kot ekonomist in s tem kot poznavalec in priča potem, po katerih je zavilo gospodarstvo, da bi se znašlo zdaj tu, v sedanjih nemogočih pogojih.

Teatrolog, znanstveni delavec, kritik in še kaj - Dušan Moravec je na pisal knjigo Temelji slovenske teatrologije, ki se je tako pridružila dobremu ducatu knjig tega avtorja; od tega je kar pet knjig - vse o gledališču - izšlo pri Cankarjevi založbi. Knjiga je natančen pregled vsega, kar je spremljalo slovensko gledališče od začetkov do danes, natančneje, do leta 1945. V novejše obdobje avtor ne posega, pač z razlogom, da je vse treba ocenjevati iz oddaljenosti, potreben je časovni razmik, da bi lahko pravilno ocenili današnje gledališče. Knjigo je avtor razdeli na uvodni del z razvojem gledališke kritike, v drugem delu predstavlja vrsto portretov osvetljenih s teatrologijo: od cankarja, Župančiča, Govekarja, Vidmarja, Koblarja, Ocvirka, Kidriča. Dodaja pa v posebnem ironično naslovljenem sestavku "zaprašene misli" o dramaturgiji pri nas.

Čeprav je bila pesniška zbirka Ivana Hribovška s preprostim naslovom Pesmi na založbini predstavitvi knjig čisto na koncu, pa po svoji pomembnosti vsekakor na zadnje mesto ne sodi. Pesniška zbirka, ki zdaj prvikrat prihaja na naš knjižni trg namreč pomeni tisti mozaični kamenček, ki pomaga sestavljati slovensko literarno zgodovino tudi med vojnim obdobjem; le tega je zdaj preprosto preskočila in zamolčala, čeprav dejansko molka ni bilo. Hribovška, ki je utihnil pri svojih 22-letih se je namreč držala podobna usoda kot Franceta Balantiča, torej pesnikov, ki jih dosedaj zaradi ideoloških razlogov nismo priznavali, čeprav bi po svoji literarni vrednosti to zaslužili. Hribovškove pesmi so sicer že poprej zagledale luč sveta, vendar v daljnem Buenos Airesu; tokratna zbirka pa izhaja takšna, kot jo je za tisk pripravil sam pesnik še v letu 1944. Ker gre za dokaj neznano, a zanimivo pesniško ime, je k zbirki dodana obširnejša spremna beseda Franceta Pibernika. Za Ivana Hribovška je značilna posebna, povsem drugačna poetika, za katero je značilen vpliv magičnega realizma Kocbeka in vpliva še ne dovolj razsikanega kroga ustvarjalcev, ki so se navdihovali s poezijo Rilkeja in Hölderlina.

Lea Mencinger

Razstava v Gorenjskem muzeju

MALA LJUDSKA PLASTIKA

Nekdaj so bili kiparski oz. rezbarski izdelki, kakršne srečujemo na razstavi v Gorenjskem muzeju, zelo popularni. Skoraj vsaka kmečka domačija je npr. imela nad mizo v hiši t. i. »Bohkov kot« z rezljanim Križanim na sredi in slikami na steklo ob straneh. Danes so ti stari križi postali že prava redkost, nadomestili so jih z novejšimi izdelki ali pa odstranili. Na razstavi si jih lahko ogledamo v precejšnjem številu: preproste, ki so delo ljudskega rezbarja, pa tudi take, ki jih je v 18. ali 19. stoletju izdelala izurjena roka poklicnega podobarja.

Cela vrsta razstavljenih malih plastik je včasih krasila t. i. zlate oltarje, ki so v velikem številu nastajali pri nas v 17. in zgodnjem 18. stoletju. Kot velika moda naše renesančne dobe so nadomestili srednjeveške oltarne nastavke. Kaj pogosto so njihov stari kiparski izraz vključili v nastajajočo leseno arhitekturo novega oltarja in ga tako ohranili. Daleč naokoli ni dežele, ki bi se lahko pohvalila s toliko spomeniki renesančne podobarske umetnosti, kot je naša. »Zlate oltarje«, majhne in velike najdemo v najbolj revnih podružnicah kot tudi v

bogatih cerkvah. V baročni dobi in še posebej v 19. stoletju so veliko teh spomenikov nadomestili z novimi, njihov kiparski okras je romal v ogenj ali pa v posamezne kmečke hiše, kjer ga je čez čas doletela podobna usoda. Posamezni primerki so našli pot do muzeja, kjer pričajo o visoki rezbarski kulturi tistega časa. Arhitekturo »zlatih oltarjev« nam je v številnih strokovnih prispevkih orisal pokojni umetnostni zgodovinar Milan Železnik, njihov kiparski okras pa še vedno predstavlja za domačo umetnostno zgodovino pomembna raziskovalni izziv.

Oblikovno razgibana mala plastika v podobi angelov v drugem prostoru izvira iz zgornjih delov podeželskih baročnih oltarjev, kjer je krasila t. i. atiko. Marsikje so ti drobni privlačni kipci skupaj s tistimi iz 17. stoletja postali žrtev zbiralcev in prekupčevalcev, ki so ropali po naših cerkvah. Zdaj ko zavodi za varstvo naravne in kulturne dediščine načrtno dokumentirajo gradivo, je storilce najti mnogo lažje, tudi če se jim posreči prenesti ukradeno blago čez mejo. Veliko bolj pozorni so postali nanje tudi cerkveni lastniki in nič manj kriminalistični organi.

Med najzanimivejše eksponate na razstavi sodijo izdelki ljudskih rezbarjev iz 19. stoletja. Njihova preprosta izdelava svetniških in drugih figur v lesu je polna ekspresivnega občutja, ki ga v obrtniških izdelkih najdemo le redkokdaj. Te male kipce, ki so poleti nastajali na paši, pozimi pa največkrat v revnih kajžarskih domovih, so v kasnem 19. in v našem stoletju pregnali brezčutni industrijski izdelki, ki so preplavili sejemska in romarska središča in tako za vedno uničili bogato ljudsko ustvarjalnost.

Razstava, ki pomeni le majhen izsek iz bogate zapuščine ljudske in podobarske umetnosti na Gorenjskem, ki jo hrani Gorenjski muzej, bo odprta do 10. junija. Po tem datumu jo bodo vključili v stalno zbirko.

Cene Avguštin

Naše razmišljanje

KAJ BO Z ZKOS?

V času, ko se nova politična garnitura privaja na oblastniške težave, se je marsikomu zastavilo vprašanje, kako naprej. Eden izmed njih je tudi organizacija z okoli 100.000 člani, 20 prireditvami republiškega značaja, 1.300 osnovnimi celicami in znotraj tega okrog 4.400 različnimi skupinami, vse skupaj pa javnosti bolj znano pod imenom Zveza kulturnih organizacij Slovenije.

Pri ZKOS pravijo, da bi lahko sodobno slovensko kulturno ljubiteljstvo opredelili kot obliko množične kulture, ki temelji na prostočasnem aktivnem kulturnem delovanju in predvsem intuitivnemu produciranju in sprejemanju kulturnih vrednot. Skratka, tudi glede na nedavno tiskovno konferenco, ki je sicer zaradi slabe udeležbe odpadla, postaja jasno, da si ZKOS intenzivno išče svoj prostor tudi znotraj "nove družbe". Novi izhodiščni vidiki organizacije, ki jih opredeljujejo na štirih ravneh delovanja - kulturno družabnem, psihoterapevtskem, kulturnoumetniškem in kulturnopolitičnem, jasno odražajo težnjo po sveži določnosti nečesa, kar tudi glede na številčnost članstva, ni mogoče kar tako zavreči.

Resda bi prehitevali v podrobnejšem razčlenjevanju kvalitete novih poti ZKOS, ko pa smo šele pred nekaj dnevi dobili novega republiškega kulturnega ministra (in z njim jasnejšo kulturno politiko?); pa se kljub temu velja vprašati po kadrih, ki vlečejo odločilne poteze v (predvsem) občinskih ZKO. Če je namreč v osnovnih sredinah recimo pri pevskih zborih, gledaliških skupinah več ali manj vse odvisno od enega ali nekaj posameznih navdušencev, je marsikaj odvisno tudi od sposobnosti ljudi, ki zasedajo vodstvena mesta občinske ZKO.

Razmišljanje seveda nikakor ne gre razumeti kot splošni in frontalni napad na vse po vrsti; želel bi samo spomniti, da je tovrstni pretok kadrov, ki postajajo vse večje cokle, marsikje na škodo organizacije vse prepočasen.

Pri ljudeh pa se vse začenja in hkrati tudi končuje. Prav noben še tako bleščeč lahko tudi prenovitveni program se namreč ne more odlepiti od papirja, če ni to podprto tudi s človeško noto, s kadri in to brez narekovajev.

Vine Bešter

KULTURNI KOLEDAR

KRANJ - V Prešernovi hiši razstavlja fotografije ***Herman Pivk.*** V galerijskih prostorih Mestne hiše je na ogled ***razstava ljudske plastike*** na Gorenjskem iz zbirk Gorenjskega muzeja.
JESENICE - V Kosovi graščini je na ogled razstava ***Narava v očeh otroka,*** razstava izdelkov predšolskih otrok.
V razstavnem salonu Dolik je na ogled ***razstava likovne ustvarjalnosti*** učencev osnovnih šol.
RADOVLJICA - V dvorani radovljiške knjižnice bo danes, v torek, ob 19.30 koncert za besedo - **Temne misli Gitice Jakopinove.**
ŠKOFJA LOKA - V galeriji Loškega gradu je na ogled ***razstava fotografij*** članov Foto kino kluba Anton Ažbe Škofja Loka.
V Osnovni šoli Cvetka Golarja je na ogled razstava del slikarja ***Berčiča - Berka.***
TRŽIČ - V Paviljonu NOB razstavlja akad. slikar ***Miran Prodnik.***
Jutri, v sredo, ob 19. uri bodo v pionirskem oddelku Tržiške knjižnice predstavili knjigo Tadeusza Konwickega ***Kronika ljubezenskih pripetljajev.*** Knjigo je prevedel ***dr. Tone Pretnar,*** ki bo tudi spregovoril o knjigi in avtorju, odlomke iz romana pa bo bral Janko Ropret.
KAMNIK - V avli srednješolskega centra Rudolfa Maistra bo danes, v torek, ob 19.30 nastopil Domžalski komorni zbor s Sama Vremšaka ***Vascit pr' Zile (Ziljska ohcet).***
V avli Srednje šole R. Maistra bo v četrtek, 24. maja, ob 20. uri gledališka skupina Pod mostom, SENŠRM Kamnik, uprizorila Oscarja Wilda ***Važno je imenovati se Ernest*** v režiji Tine Romšak.
V razstavišču Veronika bodo jutri, v sredo, ob 18. uri odprli ***razstavo likovnih del mlajših članov Likovnega društva Kamnik*** pod mentorskim vodstvom Lojzke Kovač.

KONCERT PEVCEV IZ PODNARTA

Naklo - Moški komorni pevski zbor iz Podnarta pod vodstvom Egija Gašperšiča praznuje letos svoj 25. letni jubilej, ki ga bo počastil z vrsto koncertnih nastopov. Tako bo zbor nastopil v nedeljo, 27. maja, ob 18.30 v Domu kokrškega odreda v Naklem. Za nastop so pripravili program pesmi primorskih skladateljev.

TRBOJSKI KULTURNI TEDEN

Trboje - Ob stoletnici trbojske šole in 65-letnici KUD Simon Jenko bodo v Trbojah pripravili vrsto prireditev, tako kulturnih kot športnih. Včeraj so v trbojski šoli odprli razstavo, ki jo je v okviru raziskovalne naloge pripravil zgodovinski krožek pod mentorstvom Katarine Kalan, zanimiva pa je tudi razstava o šolskem razredu v preteklosti, ki jo je pripravil šolski muzej iz Ljubljane.

Jutri, v sredo, ob 9. uri in v četrtek, prav tako ob 9. uri bo v Dvorani KUD mlajša dramska skupina KUD Simon Jenko uprizorila Modro vrtnico. Gre za zanimivo predstavo, ki se je pred kratkim z uspehom udeležila tudi srečanja gorenjskih otroških gledaliških skupin. Tudi starejša dramska skupina se je v tej sezoni že predstavila na domačem odru s Čudežem. Zdaj bodo predstavo v četrtek, 24. maja, ob 10.30 ponovili.

Prireditve se bodo zaokrožile v petek, 25. maja, ob 17. uri s slavnostno akademijo v Dvorani KUD, in za zaključek še s "trbojskim večerom".

L. M.

Filmsko gledališče

BAGDAD CAFE

Kranj - Ta teden bo v kinematografih v Kranju, Tržiču, na Jesenicah in v Medvodah ter v Kamniku v okviru majskega filmskega gledališča na sporedu odlična angleško nemška komedija Bagdad Cafe, režiserja Percyja Adlona z igralci Mariane Saegebrecht, C. C. Punder, Jack Palance in Cristine Kaufman. Debelušna kmečka gospodinja zapusti sitnega moža in se poda v negotovo, a omamno svobodo. Hotel Bagdad Cafe sredi pustinje postane njen novi dom. Film o posebnežih, ljubezni in neizčrpni ustvarjalnosti malih ljudi je pobral vrsto nagrad - dva cezarja, bil je prograšen za film leta 1989 v Franciji in v Evropi, nominiran je bil za oscarja...

D. Dolenc

Rock koncert v Kranju

NASTOP HIŠNEGA BENDA

Po dolgem času so se kranjskim ljubiteljem rocka spet v živo predstavili znani slovenski glasbeniki z gostom.

Vse skupaj se je dogajalo pretekli četrtek zvečer v Delavskem domu (kje pa drugje!). Pravzaprav je šlo, kot nam je pred koncertom povedala gonilna sila tehnične organizacije, Robert Vatovec iz Kopra, za postanek na Gorenjskem v okviru male slovenske turneje.

Celoten projekt je zasnovan na prijateljski osnovi glavnih promoterjev - Vlada Kreslina, Draga Misleja, pesnika Ivana Volariča - Feota in gosta Draga Mlinarca, kot nam je zatrdil Kreslin: "Želimo se imeti fajn." In očitno se "fajn" tudi imajo, kajti za tiste, ki so prišli uro pred napovedano uro kabareta, kot so ga tudi poimenovali, se je program praktično že začel.

Je bila slabemu obisku kriva nezadostna propaganda ali pa so se Kranjčani že povsem odvadili doma hoditi na koncerte? Kakršenkoli odgovor že je, vsi tisti, ki jih ni bilo na koncertu, ki ga je glasbeno podpiral "Hišni bend" (saksofoni: Pero Popovski, Ernest Požar, Boštjan Turk, Aleš Pelicon; trobente: Matjaž Petek, Aleš Bolje; bas: Valter Kofol; kitara: Zdenko Cotič; klaviature: Robert Vatovec in bobni: Aljoša Jerič) so zamudili simpatični rockovski večer.

Še to. Če bo šlo vse po sreči, bo koncertom po Postojni, Celju, Mariboru, Ljubljani... sledila tudi Škofja Loka.

V. B.

ureja LEA MENCINGER

Ni Slovenca čez Gorenjca

Preddvor, 20. maja - Minula nedelja je bila za vse nas, Gorenjce, nekakšen praznik. Prvič smo namreč proslavili dan, ki je bil namenjen le nam. Na dnevu Gorenjcev, ki so ga pripravili ob hotelu Bor - Grad Hrib v Preddvoru, se je namreč zbralo okrog deset tisoč pravih Gorenjcev in seveda Gorenjk, manjkali pa niso tudi tisti najbolj znani in popularni...

Čeprav je bilo nedeljsko jutro malce kislo, pa pravi Gorenjci nismo mogli ostati doma. In ni nam bilo žal. V Preddvoru nas je čakalo vrsto presenečenj, seveda prijetnih.

Dopoldne so prišli na svoj račun najmlajši Gorenjci, pa tudi malo manj mladi smo radi pogledali nastope prikupnih mladih plesalcev plesne skupine Mojca's iz Ljubljane, ki so otroški evropski prvaki za leto 1990. Vsi smo se sladkali z okusnimi slaščicami, otroci pa so sami poskusili v peki.

Mirjana Alič, iz Preddvora: "Na prireditvi sodelujejo tudi naši otroci iz Osnovne šole Matija Valjavca. Zelo nam je bila namreč všeč ideja, da bi pripravili malo gorenjsko slaščičarno, kjer bi otroci sami pekli sladice in piškote. Doma pri peki namreč mame navadno nič kaj rade ne vidimo, če se otroci vtikajo v naše delo, saj je na koncu vsa hiša od moke. Tu na prostem pa lahko "packajo" po mili volji. Tudi sicer smo domačini zelo veseli, da je prireditev "Dan Gorenjcev" ravno v Preddvoru. Mislim, da je bil že čas, da se kraj razživi, k čemur je gotovo veliko pripomogla nova direktorica hotela Barbara Gunčar."

Mladi, ki so jih starši v nedelo pripeljali v Preddvor niso mogli skriti veselja ob prisrčnih nastopih mladih plesalcev, otroški folklorni skupini iz Vopovelj, nekaj posebnega pa je bil tudi nastop Romane Kranjčan, ki je mladim predstavila svojo kaseto z otroškimi pesmicami. Otroci so skupaj z njo zaplesali, najbolj pogumni pa so tudi sami zapeli.

Osemletna Maja Robek iz Kranja je povedala: "S starši in sestrico večkrat pridemo v Preddvor, danes pa mi je še posebej všeč. Veliko je otrok, najbolj zanimiv pa je bil nastop mladih plesalcev. Tudi sama se zapela pesmico, sedajle pa bom poskušala tudi kaj speči."

Če je bil dopoldanski spored v znamenju mladih, pa je bil popoldanski zlasti v znamenju modne revije, ki jo je pripravila Kokra iz Kranja, nastopa Pihalne godbe iz Kranja, lepotnega salona s prikazom kozmetičnih in frizerskih mojstrovin in pa seveda znanih Gorenjcev, ki so številnim obiskovalcem povedali marsikaj zanimivega o njihovem delu in seveda "gorenjstvu". Za Gorenjski glas pa so povedali:

Tof, ki je nastopil z Moped showom: "Čudi me, da tudi Gorenjci niso več tisti pravi. Veliko sem jih namreč videl s steklenicami piva... in to celo s

Ansambel Lipa je skrbel za glasbo in ples

Med gosti je bilo veliko svetovno znanih Gorenjcev: alpinist Tomo Česen, skakalec Franci Petek... Dušan Mravlje, maratonec iz Stražišča pa je med drugim povedal, da je v zadnjih enajstih letih pretekel kar 110 tisoč kilometrov.

polnimi. Mislim, da je na Gorenjskem treba uveljaviti parolo "NOT Z JOVIĆEM !" Predlagam pa, da jo napišejo na jeseniški plavž."

Franc Košir: "Mislim, da je vzrok za tako veliko udeležbo na prireditvi ta, da ni vstopnine. To pa za Gorenjce ni nepomembno... Mislim pa, da je ideja za prireditev "Dan Gorenjcev" zelo dobra in bi jo bilo pametno pripraviti vsako leto. Dosti je namreč popularnih Gorenjcev, dosti je takih, ki veliko pomenijo tako v državi, kot v svetu... Če pomislim samo na Križaja, Petka, Česna in tudi pevce, igralce in druge kulturnike. Ni mi žal, da sem danes prišel v Preddvor, saj se res počutim pravega Gorenjca!"

Mojca Dežman, smučarka, članica državne reprezentance: "Zelo sem bila presenečena, ko sem izvedela za prireditev. Čas je že, da smo tudi Gorenjci dobili svojo prireditev in zelo sem vesela, da so povabili tudi mene. Sama se namreč pogosto rada pohvalim, da sem Gorenjka. Sicer pa so se priprave na novo sezono za nas smučarje te dni že začele. Imamo kondicijske treninge, konec meseca pa nas čakajo že skupne priprave. Če ne bo prišlo kaj vmes, računam, da bi se v novi sezoni v slalomu lahko uvrščala do petnajstega mesta, tekmovala pa bom tudi v veleslalomu."

Franci Zavrl trenutno živi v Ljubljani, sicer pa je pravi Gorenjec: "Mama je z Jezerskega, doma sem iz Jame, tako da se res počutim pravega Gorenjca. Vedno sem bil Gorenjec in tako se tudi obnašam. Prav zato sem bil tudi tistega pol leta, kolikor sem bil v zaporu, zelo zadovoljen, saj sem takrat kar nekaj privarčeval. Imel sem zastonj hrano, zato sem navadno vzel kar dve porciji in sem se celo zredil. Trenutno opravljam tri službe. Eno na Pedagoškem inštitutu v Ljubljani, drugo v Press centru (nova slovenska tiskovna agencija), pri časopisu Mladina pa sem nekakšen svetovalec za "delikatne" zadeve. Ravno zaradi "gorenjstva" sem se preselil v Ljubljano, saj bi se bilo predrago vsak dan voziti na delo... Prireditev tukaj v Preddvoru je zelo dobra, všeč mi je, da je ravno v Preddvoru in ne na Bledu, kjer je vse drago, ali na Jesenicah, kjer je preveč industrije. Všeč pa mi je tudi, ker je prireditev res kulturna in ne klasična veselica."

Vinko Janežič, vodja ansambla Lipa: "Prihajamo iz Cerkelj, prav te dni pa smo za Videomeh snemali novo pesem. Nastopili smo na Alpskem večeru, pripravljamo pa se na nastop na ljubljanski ohceti. Mislim, da je ideja za prireditev "Dan Gorenjcev" zelo dobra, ker pa sem tudi sam zaposlen v Živilih vem, da precej stane. Zato upam, da je dobra naložba, ki se bo povrnila z večjim obiskom v Preddvoru."

Na dnevu Gorenjcev se je bilo moč naročiti na Gorenjski glas ali pa po polovični ceni vplačati mali oglas.

Seveda takšna prireditev potrebuje tudi sponzorje. Poleg kranjskih Živil je sodeloval tudi Gorenjski Glas, Jelovica iz Škofje Loke, Kokra iz Kranja, LB - Gorenjska banka iz Kranja, Emona - Dietetika in Satroni. Pri prireditvi so pomagali tudi člani Turističnega društva iz Preddvora in domači gasilci, ki so pripravili srečelov.

Barbara Gunčar, vodja hotela Bor - Grad Hrib v Preddvoru: "Za tako prireditev je potrebno veliko dela, pa tudi nekdo, ki si prireditev zamisli in jo izpelje. Tako smo z navdušenjem sprejeli zamisel Mirana Šubica, da bi se v Preddvoru dogajalo kaj zanimivega. To soupada tudi z 20-letnico našega hotela, zamisel pa je podprl tudi generalni direktor Živil, Branko Remic. S pomočjo celotnega našega gostinstva nam je uspelo pripraviti raznovrstno ponudbo, seveda pa smo najbolj veseli, ker je prišlo tako veliko obiskovalcev."

Med najbolj pridnimi so bili mladi slaščičarji

Na Kokrini reviji smo videli, v čem bomo letos najbolj moderni. Povezovala jo je Nataša Bešter, ki je poleg Mirana Šubica vodila prireditev.

Veliko pohval so doživeli tudi mladi klekljarji iz Žirov, ki jih je vodila Marica Albreht.

V prvi polovici 19. stoletja se je v Besnici zadrževala skupina rokovnjačev. Še danes lahko tam vidite njihovo naravno skrivališče, ki je po vodji dobilo ime Dimežova vukna. Na prireditvi so jo predstavili Besničani.

Plesalci Mojčine skupine so dokazali, da zaslužijo naslov evropskih prvakov.

Peter Zavrl, pomočnik direktorja Živil: "Tukaj smo se predstavili z vso ponudbo, ki jo imamo. Osnovni namen prireditve pa je, da Preddvor bolj zaživi, da spet zaživi folklora in da se predstavijo na prireditvi. Naš namen ni zaslužiti, temveč predstaviti svojo ponudbo. Upam, da bo prireditev postala tradicionalna."

Vilma Stanovnik
slike: Gorazd Šinik

Moped show je zabelil nekaj krepkih...

3. junija 1990

Kaj bomo kuhali ta teden

Svetuje Jože Zalar, šef kuhinje v hotelu Creina v Kranju

Ponedeljek: ričet s prekajeno kračo.
Torek: nadevana paprika, pire krompir, sezonska solata.
Sreda: perutninska juha, svinjska zarebrnica v omaki Robert, mlad pečen krompir s peteršiljem, sezonska solata.
Četrtek: marelični cmoki, sadna čežana (dušeno sadje).
Petek: pečena postrv v alu foliji, slan krompir, sezonska solata.
Sobota: porova juha, sesekljan zrezek, zelenjavni riž, solata.
Nedelja: zdrobova juha z jajcem, kuhana govedina, nadevan pečen paradižnik s šunko in rižem.

Svinjska zarebrnica v omaki Robert

Za 4 osebe potrebujemo 4 kom, to je 50 do 60 dag zarebrnice, sol, 5 dag maščobe, mesno osnovo za zalivanje (juha), 1,5 dl španske omake, 5 dag šalotke, 1,5 dag masla, nekaj žlic belega vina, žličko gorčice, 2 dag hrena ali kislih kumaric, 2 žlici kisle smetane.

Španska omaka : 12 dag maščobe, 14 dag moke, 3,5 l kostne juhe, 10 dag paradižnikove mezge, 3 do 5 dl črnega vina. Na maščobi prepražimo moko, dodamo paradižnikovo mezgo in prilijemo kostno juho, gladko razmešamo. Kuhamo 2 do 3 ure, proti koncu dodamo še vino in omako precedimo skozi gosto cedilo.

Med kuhanjem pobiramo maščobo po vrhu, če pa se omaka preveč zgosti, zalijemo še s kostno juho. To omako lahko hranite dalj časa hermetično zaprto v hladilniku, še dlje pa v zamrzovalni skrinji.

To je osnova za naslednje omake: burgundska, gobova pikantna, Robert, ciganska omaka in številne druge omake, ki jih bomo še predstavljali na tej strani, zato si jo velja zapomniti ali izrezati in posebej shraniti v domačo kuharsko knjigo.

Kava naša vsakdanja 3

Kraljevska kava s šampanjcem in poprom

Friderik Veliki je kot goreč pristaš piva in lastnik več pivovarn leta 1727 izdal deklaracijo, s katero je pozval ljudstvo, naj ne zamenja piva za kavo, kajti če je on kot kralj odrasel s pivom, lahko to pričakuje tudi od svojega ljudstva. Za vse tiste, ki jih njegova deklaracija ni prepričala, pa je odprl 21 skladišč, ki so bila edina dovoljena mesta za kupovanje kave.

Ljudi je razdelil na dva razreda: na plemenitaše ter duhovščino; ti so lahko kupovali surovo kavo, ostali pa le praženo kavo v kovinskih škatlah. S tem je hotel preprečiti, da bi denar za kavo odtekal v tujino. Sam je pil le iz šampanjca pripravljeno in s poprom začinjeno kavo.

Kavarna - prostor, kjer ljudje hočejo biti sami, pa zato rabijo družbo

Dunajčani so odprli prvo kavarno le nekaj dni po koncu turškega obleganja. Zgodba pravi, da se je avstrijski vojak Franz Kolschitzky med obleganjem Dunaja na cesarjevo željo preoblekel v turškega vojaka in se zvečer pritihotapil v turški tabor. Po tem je na dvoru poročal, da so turški vojaki utrujeni, brez volje, bolni od domotožja; ob ognju so pili neko pijačo, ki jih je v hipu spet spravila pokonci. Ko so se Turki po nekaj dneh umaknili, so za seboj pustili vreče kave. Franz si je za plačilo zaželel vrečo kave in z njo je odprl kavarno. Kavarne so med Dunajčani kmalu postale priljubljene - neki dunajski humorist jih je opisal kot odličen prostor za zbiranje ljudi, ki hočejo biti sami, pa zato rabijo družbo. V slavo dunajskim kavarnam je treba povedati, da poznajo vsaj 20 različnih načinov priprave kave.

Tovori čaja v morje

V Severni Ameriki so prvo kavarno odprli leta 1689 v Bostonu; imenovala se je London Coffe House. Bila je bolj podobna našim gostilnam, saj so v njej stregli tudi mošt, pivo, vino in celo hrano. Nacionalna pijača pa je postala šele leta 1773, ko so Bostončani iz protesta, ker so jim Britanci obdavčili čaj, oblečeni v indijanske obleke, zmetali tovor angleškega čaja v morje in nato pretežno prešli h kavi. Dogodek je prišel v zgodovino z imenom Boston Tea Party.

Arhitekt svetuje

Novi kotiček v stanovanju

Spoštovani! Najprej vas prav lepo pozdravljava. Oglašava se s prošnjo, ali bi nama lahko pomagali opremiti kuhinjo in dnevno sobo. V kuhinji želiva pod oknom imeti delovno površino, za dodatne elemente sva pa v dvomih. Dodatnega prostora za shrambo nimava. V dnevni sobi bo kmečka peč in okrog nje klop. Imava tudi zelo staro a lepo ohranjeno skrinjo, vendar ne veva, kam bi jo lahko postavila. Prilagava tudi mere.

Za pomoč že vnaprej lepa hvala! Mojca in Janez

Odgovor:

Narisala sem vam dve osnovni razporeditvi opreme. 1. Kuhinjski niz v obliki L se zaključi z jedilno mizo, ki jo ob večji kuhi lahko uporabljate kot delovno površino. Elementi so razporejeni v smislu poteka delovnega procesa, nad njimi so obešene viseče omarice in police. Shranjevalni omari globine 40 cm sta postavljeni ob nasprotno steno.

Ker so bivalni prostori med seboj povezani, bodite pri izbiri opreme pozorni, da se ta stilno in estetsko ujema. Možnosti izbire so široke - od modernega lahkega pohištva, klasike, do podeželsko rustikalnega videza.

V dnevni sobi so ob steno za vrati postavljeni nizki elementi, ki jih dopolnjujejo slike, stārine ali drugi okrasno - umetniški predmeti.

Sedežno skupino tvorita dva poševno postavljena dvoseda, obrnjena v prostor proti klopi ob lončeni peči. Skrinja stoji pod oknom v niši, z daljšo stranico orientirana proti sedežem.

Za prijetno vzdušje poskrbijo svetilke, ki dodatno osvetljujejo prostor in pa usklajene barve v prostoru. Prijetno počutje prinesejo tudi naravni materiali, uporabljeni za finalno obdelavo prostorov. Stene naj bodo ometane in beljene, v kuhinji med elementi obložene s keramiko. Tla so obložena s parketom ali ladijskim podom, lahko tudi z volnenim itisonom, v kuhinji pa s pluto ali keramiko.

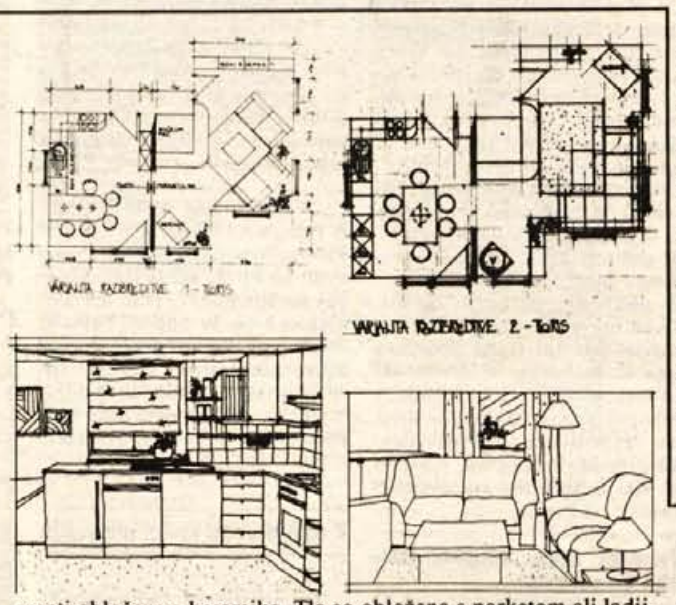

2. Kuhinjski niz je bolj razpotegnjen kot v varianti 1, zato so hojnice daljše in je delo bolj utrujajoče. Pridobimo pa prostor za zamrzovalnik in večje shranjevalne omare. Jedilna miza stoji prosto v prostoru.

Opremo dnevne sobe tvorijo kotna sedežna garnitura in nizki elementi, postavljeni vogalno v nišo in ob steno za vrata. Skrinja ima opaznejšo pozicijo.

Kuhinja in dnevna soba pomenita središče družinskega življenja, zato ju opremite samo po svojih potrebah. V bivalnih prostorih naj vam bo prijetno in udobno.

Obliko interierja sem vam samo nakazala. Če želite nasvet za celovito ureditev, vas vabim, da se oglasite pri meni v salonu Lesnine - Moderni interieri v Kranju, da podrobneje opredelimo probleme in se pogovorimo še o barvah, tekstilu in drugih materialih, dekorativnih predmetih in seveda o pohištvu.

Darja Fabjan dipl. ing. arch.
Lesnina - Moderni interieri

ureja DANICA DOLENC

Žrebali smo

Filmski karti za Boži in Natašo

Glavni igralec v obeh filmih Vrnitev v prihodnost je Michael J. Fox. Izmed dopisnic s pravilnimi odgovori smo izžrebali Joži Čulibrk iz Kranja, T. Dežmana 8, in Natašo Kumer, Kranj, Drulovka 38, ki si bosta lahko v spremstvu v kranjski kino dvorani ogledali film po izbiri. Čestitamo, reševalce, ki se jih tokrat sreča ni nasmehnila, pa tolažimo, da bomo naslednji torek objavili novo filmsko nagradno uganko. Naj že tokrat povabimo k sodelovanju tudi učence iz drugih krajev Gorenjske, zlasti tistih, kjer ima Kino podjetje Kranj svoje dvorane, saj jim na ogled filma ne bo treba v Kranj.

IZ ŠOLSKIH KLOPI

Pomlad

Pomlad je čas ljubezni,
ko potok žubori
in gozd je cel v pesmi,
se vse lepo ti zdi.

Lastovka prva pride nazaj,
ko že pokaže se 1. maj.
Kmalu bo konec pouka,
ko poletje k nam pokuka.

Tanja Melihen, 6. a r. OŠ Ivana Groharja Škofja Loka

Sklep

Bolj mraz pritisne - bolj nas zebe,
bolj nas zebe - bolj se oblečemo,
bolj se oblečemo - bolj nam je vroče,
bolj nam je vroče - manj se oblečemo.

(Ne)umen sklep: če nočemo, da nas zebe, se nič ne oblecimo!

Romana Cerkovnik, 7. b r. OŠ bratov Žvan Gorje

Mala loška medla o doživetjih z Lubnika

Učenci 4. a razreda so nam poslali novo številko svojega glasila Mala loška medla, v katerem pišejo in rišejo o svojih vtisih s poučnega pohoda na Lubnik. Tako so zapisali v uvodu:

Že pred dobrim mesecem je Majin oče, Volčič Janez, doma iz vasi Gabrovo pod Lubnikom, ponudil tovarišici, da naš razred spremlja na Lubnik, nam pove kaj o kamninah, nas pripelje v kraške jame, nas seznani z brezni, rastlinstvom in živalstvom Lubnika. V jeseni pa nam je gozdarski inženir Poljanec iz GG Kranj obljubil, da nas bo vodil na strokovno ekskurzijo v gozd. No, zamislite si, na tem pohodu se nam je pridružil tudi znani ornitolog (poznavalec ptic, op. p.) Iztok Geister...

Sledijo zapisi o tem, kako so učenci zjutraj zgodaj vstajali, kje so hodili in kaj so videli med potjo (živali, rastline), še posebej navdušeno pa so pripovedovali o vtisih iz Lubniške jame. Zraven so vpletli nekaj zgodovine, pripovedništva, nazadnje pa še o kvizu, s katerim so sklenili potepanje.

Naj ob tem razrednem časopisu tudi mi rečemo dve besedi. Mislimo, da bi takole moral izgledati pouk SND. Čestitamo učiteljici Simoni Mrak.

Naše kokoši

Naše kokoši so zelo zanimive in fine. Ko zaslišijo, da prihaja ati, začnejo veselo kokodakati, seveda zato, ker jim bo dal hrano. Nekoč pa sem jim dala hrano deset minut, preden je prišel ati. Vso so pojedle in se razšle, ko pa je prišel on, so se zopet zbrale in tudi tokrat so vse pojedle, iz navade.

Te presnete kure! Neko popoldne je maček podil cverglo. Večjih kur se seveda boji. Ko pa je prišel izza vogala, je nenadoma stal pred njim petelin. Kakšno preganjanje se je začelo okoli hiše! Končno je prišel maček do drevesa, da se je rešil, petelin pa je ponosno in našopirjeno odkorakal proč, govorit svojim ženkam razburljivo zgodbo.

Nekoč pa je Peter kosil, našel je kačo in jo dal kokošim. Sredi kurice je stal štedilnik in vsakokrat, ko je prišla okoli kura, je kačo imela druga. Kakšna super dirka! Na koncu je bila kača razcefrana tako, da je imela vsaka kura en del.

Mateja Urbanija, 5. b r. OŠ Staneta Žagarja Lipnica

Obiskala nas je Berta Golob

Ob zaključku bralne značke smo se učenci OŠ Simona Jenka Center zbrali v naši telovadnici. Obiskala nas je pisateljica Berta Golob. Povedala nam je, da kot deklica ni rada hodila v šolo. Da je bila v šolskih letih zaljubljena v tovariša slovenskega jezika, ki za to ni nič vedel. Ko je doštudirala, je bila tovarišica. Danes piše knjige za otroke in odrasle.

Ob koncu nam je zaželela veliko branja knjig med počitnicami.

Bojan Okoren, 1. b r. OŠ Simona Jenka Kranj

Pravljica o čeveljčkih

V trgovini na polici je bil par čevljev. Bil je lepe rdeče barve. Cel mesec se je dolgočasil. Nato je končno prišla Špelčina mama. Kupila jih je za svojo slepo hčerko. Ko jih je nataknila Špelci na noge, je deklica spregledala. Spoznali sta, da imajo ti čeveljčki čudežno moč. Od tedaj je bila deklica zelo srečna. Videla je okrog sebe, očeta, mamo in svoje rdeče čeveljčke, ki so ji vrnili zdravje. Le sezuti jih ni smela, ker njihova moč ne bi več delovala. Zelo se je bala, da bi postala zopet slepa. Čeveljčki so rasli s Špelčino nogo. Nikoli se niso obdrgnili, nikoli umazali in raztrgali. Vedno so bili lepi in urejeni. Tudi ponosni so bili, ker so pomagali Špelci v hudi stiski.

Tina Jenko, 2. b r. OŠ Ivana Tavčarja Gorenja vas

Moj odnos do prijatelja

Prijatelj je nekaj najlepšega na svetu. Imam veliko prijateljev. To so zelo prisrčni fantje. Z njimi se igram, učim, počenjamo norčije, da jih svet še ni videl.

Prijatelji si lahko zaupamo. Včasih se spremo, a čez pet minut smo zopet zavezniki.

Zato sem zelo vesel, da jih imam veliko. Brez prijateljev je pravi dolgčas.

Benjamin Prelog, 6. c r. OŠ heroja Bračiča Tržič

Uganka

Govori, pa vendar človek ni,
zazvoni, pa vendar zvonec ni.
Kadar pa nas ni,
molči in včasih zazvoni.

Mateja Mohorič, 5. a r. OŠ Staneta Žagarja Kranj

Rešitev: telefon

Končni izlet

Hitro se bliža konec šolskega leta. V razredu smo se s tovarišico pogovarjali o izletu. Povedala nam je, da bi šli v živalski vrt in toplice. Za izlet pa potrebujemo kar precej denarja. Zato smo se odločili, da bomo po Jezerskem zbirali star papir in prodajali rože, ki smo jih vzgojili. Potrudili se bomo, da bomo zbrali veliko papirja. Rože pa bomo prodali tudi našim mamicam, da bodo cvetele na domačih oknih. Upamo, da nam bo uspelo zbrati dovolj denarja za naš končni izlet.

Špela Tičar, 2. r. OŠ Jezersko

ureja HELENA JELOVČAN

Akviziterji

Podpora za brezposelnost + akviziterski posel = odličen zaslužek.

Vse pogosteje trkajo na naša vrata, doma in v službi. Pred leti so začeli s knjigami in nam jih ponujali v kompletih ali posamično ter pri tem spretno trkali na slovensko čislanje literature, čeprav so najpogosteje prodajali najrazličnejše priročnike, ki so založbam ostajali v skladiščih. Razpredli so pravo trgovsko mrežo, kolikor več jih je bilo, toliko bolj so postajali "prepričljivi", da ne rečemo nadležni in človek se jih je težko znebil, če se mu je uspelo zriniti mimo vhodnih vrat in sesti v dnevni sobi v naslonjač. Ko se je trg s knjigami zasitil, so le lotili novih poslov in zdaj nam ponujajo ameriško posodo in za pokušnjo v njej celo skuhajo večerjo, avstrijsko življenjsko zavarovanje, pojavili so se tudi brusilci nožev in škarij, prodajalci perja, italijanskih jopic in puloverjev, celo moke in fižola in še bi lahko naštevali.

Podjetniške žilice jim nikakor ne zmanjka in zgolj proti njej nikakor ne protestiramo, navsezadnje je pripravno, če vam blago pripeljejo domov. Moti nas, ker trkajo na službena vrata, kjer za takšne kupčije ni mesto. Ponekod so že reagirali in vratarjem prepovedali, da jih spustijo v tovarno, šolo in druge ustanove. Moti nas tudi, ker je to črna trgovina, nikjer prijavljena in javna skrivnost je že, kaj se trenutno najbolj splača, če zgubite delo. Vpišete se na seznam brezposelnih pri zavodu za zaposlovanje, kjer lahko dolgo ostanete, če ne boste sitnariti, da potrebujete delo. Zaposlitvena vrata so namreč v glavnem vsepovsod zaprta, v tovarnah zaposlenost zmanjšujejo tako, da upokojitev in odhodov ne nadomeščajo in trg dela v celoti še ne deluje. Dobite torej denarno podporo in delovna doba vam teče, zato se lahko prizadevno lotite akviziterstva, če boste uspešni, vas čaka odličen zaslužek, toliko boljši, če vam hitro uspe najti pomočnike, ki bodo delali za vas.

Zaslužek je seveda dober, ker ni nikjer prijavljen, ker ni treba plačati nobenih prispevkov in davkov. Akviziterji so tako rekoč uvedli sistem kosmatih plač, po načelu, kdor je prvi, največ profitira. Vse to jim seveda omogoča anarhija na prehodu v tržno gospodarstvo, ko je že dovoljeno vse, kar ni posebej prepovedano, družbena nadgradnja pa se temu še ni prilagodila. Kajti tržno gospodarstvo ni le svoboda, temveč tudi red, ki ga naša administracija v najširšem pomenu te besede še ni vzpostavila. Pouk te zgodbe je torej v tem, da jo potrebujemo, vendar drugačno kot doslej.

M. Volčjak

IZ GOSPODARSKEGA SVETA

Adria jeseni pričakuje dve novi letali

Minilo je leto dni, odkar je slovenski letalski prevoznik Adria Airways kupila prvo letalo Airbus A320, na brniškem letališču je pristalo 18. maja lani, v redni promet pa se je na liniji Ljubljana-Beograd-Larnaka na Cipru vključilo 22. maja. Adria je z novim letalom v letu dni preletela 2.657 ur, od tega le 20 odstotkov v domačem prometu. Z njim je prepeljala 138 tisoč potnikov, od tega 73 odstotkov v mednarodnem prometu. Povprečni dnevni izkoristek letala je bil 7 ur in 18 minut.

Za letošnjo poletno sezono je Adria najela še en Airbus, zgodaj jeseni pa pričakuje dve novi letali. Pri proizvajalcu Airbus Industrie je namreč naročila sedem tovrstnih letal, eno pa je dodatno rezervirala.

Irak bo dolg vrnil še letos

Predsednik zvezne vlade Ante Marković se je na nedavnem obisku v Iraku uspel dogovoriti, da bo Irak še letos plačal Jugoslaviji okoli 650 milijonov dolarjev dolga. Jugoslavija namreč ni samo dolžnik, temveč je tudi upnik. Jugoslovanski dolg tujini zdaj znaša približno 16,5 milijarde dolarjev, približno 6 milijard dolarjev pa so nam dolžni drugi, največ Sovjetska zveza, devizne rezerve naše države pa znašajo že 8,3 milijarde dolarjev. Razlika torej znaša le dobri 2 milijardi dolarjev, vendar pa je naše terjatve v tujini težko izterjati, predvsem pa jih ni moč čez noč, zato je Markovićev uspešen obisk v Iraku vsekakor zelo pomemben. Odplačevanje dolgov pa je seveda veliko breme, od srede lanskega decembra je morali Jugoslavija tujim upnikom za odplačilo glavnice in obresti odšteti 4,7 milijarde dolarjev. Drugače povedano, za odplačilo tujih dolgov moramo odriniti 5 odstotkov družbenega proizvoda.

"Prehodni" sistem prometnih davkov

Novi republiški minister za finance dr. Marko Kranjec je strokovnjak za davke, saj se je doslej z njimi ukvarjal na ljubljanskem Inštitutu za ekonomska raziskovanja, na področju ekonomskih znanosti pa je doktoriral prav z davčno problematiko in javnimi financami. Zato je zanimiv njegov pogled na davčno problematiko, ki jo je pred kratkim razgrnil na posvetovanju davčnih strokovnjakov v Splitu. Zvezna vlada pripravlja namreč nov davčni sistem, ki bo podoben drugim po Evropi. Prehod na drugačno obdavčevanje prometa pa ne bo hiter, po svetu so s prometnih davkov na davek na dodano vrednost prešli v povprečno sedmih letih. Dr. Marko Kranjec pa je predstavil prav "prehodni" sistem prometnih davkov, najprej namreč predlaga poenostavitve in šele nato uvedbo davka na dodano vrednost. Pravi, da je sedaj davčnih stopenj preveč in da v preteklih letih njihovi socialni cilji nikakor niso bili doseženi in predlaga le pet davčnih stopenj, kar zelo podobno stopnjam davka na dodano vrednost. Z 8-odstotno davčno stopnjo naj bila obdavčena hrana, južno sadje, kava, brezalkoholne pijače, tekstil in obutev. Kristal in blago iz nekaterih drugih dosedanjih tarifnih točk naj bi bilo obdavčeno 20-odstotno, kozmetika, ure in drage kovine 30-odstotno, alkohol in alkoholne pijače ter avtomobili 40-odstotno, nafta in njeni derivati ter tobak, ki so povsod po svetu najbolj obdavčeni, pa 70-odstotno.

ureja Marija Volčjak

K pivovarni Union se je priključila istrska pivovarna v Buzetu

UNI presega vsa pričakovanja

S sovlaganjem Italijanov so v ljubljanskem Unionu odprli nov obrat za polnjenje steklenic 0,66 litra, namenjene so italijanskemu trgu.

Ljubljana, 18. maja - Ljubljanska pivovarna Union je priključila istrsko pivovarno v Buzetu, ki je zaradi slabega poslovanja zadnja leta zmanjševala proizvodnjo, lansko leto pa končala z izgubo. Druga novost, ki je plod sovlaganja italijanske firme Marzoli-Nanut pa je nova polnilna linija za steklenice 0,66 litra, ki so namenjene zlasti italijanskemu trgu. Nov izdelek ljubljanske pivovarne, ki so ga pripravljali šest let, pa je brezalkoholna pijača Uni, njegova prodaja presega vsa pričakovanja.

Pivo v nevračljivih steklenicah s samonosljivo embalažo je namenjeno italijanskemu trgu, pri nas ga bistveno podraži 106 odstotni prometni davek, ki se pri nevračljivih obračuna tudi na steklenice.

Ljubljanska pivovarna Union je pred tednom dni s sklepom delavskega sveta postala lastnica istrske pivovarne v Buzetu. Pobudo je dala istrska pivovarna, katere letna proizvodnja je približno 150 tisoč hektolitrov piva, zadnja leta pa se je zmanjševala. Direktor ljubljanske pivovarne Union **Mitja Lavrič** je na časnikarski konferenci dejal, da so poglavitni razlogi slabega poslovanja, ki se je konec lanskega leta odrazilo v 2 milijonih dinarjev izgube, slaba organiziranost in ogranizacija dela ter slaba obdelava trga in kvaliteta. V ljubljanski pivovarni, kjer se ponašajo z evropsko produktivnostjo dela, na zaposlenega proizvedejo 1.600 hektolitrov piva, v istrski le 900 hektolitrov na zaposlenega.

Prevzeli bodo dolgove istrske pivovarne

"Naučili jih bomo loviti miši, ne bomo pa jih lovili zanje," je bil slikovit Mitja Lavrič, "dali jim bomo naše znanje, vodenje, prodajo, če nam proizvodnjo in kakovost v istrski pivovarni ne bo uspelo spraviti na raven Unionove, bomo imeli v Buzet le distribucijski center. Tamkajšnja pivovarna je dokaj nova, stara je le deset let, računamo, da bi z nekaj izboljšami lahko proizvajali dobro pivo unionske kakovosti."

S priključitvijo pivovarne v Buzetu je Union prevzel odplačilo njenih dolgov, ki znašajo 900 tisoč mark, reška banka mu je omogočila triletni odlog odplačila, Union pa bo pokril tudi lansko izgubo istrske pivovarne. V njej je zdaj zaposleno 140 delavcev, za tretjino bodo zaposlenost zmanjšali, zlasti režijo. Plače so zdaj polovico manjše kot v Unionu, vendar bodo ostale takšne, dokler se poslovanje ne bo izboljšalo, predvsem dokler se ne bo dvignila produktivnost.

V Unionu računajo, da bodo s priključitvijo istrske pivovarne svoje proizvodne zmogljivosti povečali na 2 milijona hektolitrov piva, s čimer bodo še naprej ostali v družbi največjih jugoslovanskih pivovarn. Še bolje kot doslej pa bodo s tem zastopani v Istri in Dalmaciji, iz Buzeta pa bodo lažje oskrbovali tudi jadranske otoke. S pivom, ko bo na sodih imelo blagovno znamko Union, na steklenicah pa še naprej Favorit, vendar pa bo izdelano po kakovostnih merilih Uniona, torej prav tako kvalitetno kot ljubljansko, pa nameravajo prodreti tudi v notranjost Hrvaške, zlasti v Zagreb.

V Italijo bodo izvoz podvojili

Druga novost ljubljanskega Uniona, ki so jo oznanili na časnikarski konferenci, je nov obrat za polnjenje 0,66 litrskih steklenic, ki so ga pognali s sovlaganjem italijanske firme Marzoli-Nanut iz Gorice. Po pivu v takšnih steklenicah, ki niso vračljive, je namreč na italijanskem trgu veliko povpraševanje. Unionov izvoz v Italijo zdaj znaša 2 milijona dolarjev, računajo, da ga bodo s pivom v novih steklenicah podvojili. Pri velja povedati, da ima že zdaj Union kar 96 odstotni delež jugoslovanskega izvoza piva.

Pivo v samonosilnem pakiranju dvanajstih steklenic, ki niso vračljive, bo seveda zelo primerno za obmorske kraje, zlasti za jadranske otoke. Junija bo v prodaji tudi na našem trgu, vendar bo dražje, verjetno po 20 dinarjev. Kar 106 odstotni prometni davek bodo namreč zaradi nevračljivosti morali obračunati tudi na steklenice, pričakujejo, da bo konkurenčen pločevinki.

Uni je po okusu res tako podoben pivu, da so razumljiva ugibanja, koliko alkohola vsebuje. V deklaraciji piše, da je vsebnost alkohola največ 0,5 odstotna, s čimer ustreza zahtevam za brezalkoholne pijače, kar pomeni, da tolikšno lahko najdemo tudi v drugih. Vendar pa je v Uniju celo manjša, ko sem včeraj pregledoval proizvodnjo, je bila le 0,18 odstotna, je dejal direktor Uniona Mitja Lavrič. Uni pa so Unionovi delavci-prostovoljci preizkusili sami, preden so ga poslali na trg. Preizkuse so napravili na Sodno medicinskem inštitutu, kjer so Unionovi delavci popili šest do osem litrov Unija, kolikor ga je kdo pač zmogel, vendar nato pri nobenem niso našli alkohola v krvi.

Z Unijem so že prodrli v tovarniške menze

Nov izdelek ljubljanskega Uniona pa je brezalkoholna pijača Uni, ki je na trgu mesec dni, prodaja pa je presegla vsa pričakovanja. Šest let so pripravljali recepturo in tehnološki postopek, po besedah direktorja Lavriča so imeli ponudbe treh znanih švicarskih in nemških pivovarnarjev, licenca bi jih veljala 1,3 milijona mark, vendar so se odločili, da začno na svoje. Receptura in tehnološki postopek sta jih tako veljala veliko manj, saj so vodji projekta plačali 30 tisoč mark, njegovima sodelavcema pa po 3 tisoč mark, delavski svet je to brez oklevanja potrdil, je dejal Mitja Lavrič, padle so celo pripombe, da to res ni veliko, kar kaže, da se tudi pri nas vse bolj zavedamo pomena znanja.

Uni se dobro prodaja v trgovinah, z njim pa so že prodrli tudi v tovarniške menze, železarske in podobne, kjer delavci zaradi potenja potrebujejo veliko pijače, in tam je Uni zdaj zamenjal mineralno vodo. Kot idealno pijačo so jo že sprejeli tudi nekateri športniki. Vsaj leto dni Unija še ne nameravajo izvažati, kasneje pa morda tudi s prodajo licence.

M. Volčjak

GEA College vključen v jugoslovanski projekt spodbujanja podjetništva

V Bohinju odprli novo podjetniško šolo

Bohinj, 18. maja - V prostorih Mladinskega doma so z zaključkom prvega seminarja odprli novo podjetniško šolo, ki je namenjena vsem, ki nameravajo ustanoviti svoje podjetje ali na trg pripeljati nov izdelek. Vključena je v jugoslovanski projekt ustanavljanja malih in srednjih podjetij in spodbujanja podjetništva, ki ga je sprejela zvezna vlada. GEA College so ustanovili s 560 tisoč dinarji začetnega kapitala, 35 odstotkov denarja so prispevali zasebniki in potemtakem je prva zasebna podjetniška šola pri nas.

Ugledni gostje so prisostvovali uradni otvoritvi GEA College, ki ima v najemu prostore Mladinskega doma v Bohinju. Član zvezne vlade **dr. Veselin Vukotić** je dejal, da je nova podjetniška šola model za izgradnjo institucij novega sistema podjetniške ekonomije, ki temelji na svobodi in ustvarjalnosti ljudi, saj ekonomske učinkovitosti ni brez ekonomske svobode, te pa ni brez politične svobode. Podjetniška učinkovitost obstoječa sestava gospodarstva ne omogoča, potrebno je lastninsko prestrukturiranje, glede preobrazbe družbene lastnine ni več dilem, je dejal dr. Vukotić, problem je le, kako jo izpeljati, zato zvezna vlada že pripravlja dopolnitve zakonov, sprejela pa je že projekt za ustanavljanje malih in srednjih podjetij ter za spodbujanje podjetništva. Lani je bilo v Jugoslaviji ustanovljenih 15 tisoč novih podjetjih, letos jih bo še več, ustvarila bodo podjetniško vzdušje in ne smemo se bati uspešnih in bogatih ljudi, je še dejal.

Vodja projekte skupine pri zvezni vladi **dr. Aleš Vahčič** je dejal, da bo imela Agencija za ustanavljanje malih in srednjih podjetij zaposlenih pet ljudi in pri zvezni vladi le administrativno enoto, locirana pa bo v Ljubljani, v upravni odbor pa bodo vključili ugledne jugoslovanske gospodarstvenike, ki jih bodo povezovali z gospodarstvom. Letos bodo ustanovili osem centrov po državi, kjer bo osredotočeno znanje, domače in tuje, ter dva specializirana centra za usposabljanje podjetnikov, prvi je prav GEA College v Bohinju, drugi pa bo na Kopaoniku. Že zdaj pa se poraja interes, da bi seminarje selili, zanje so že zainteresirani v Mariboru.

Novo podjetniško šolo je pohvalil tudi **dr. Tone Kraševec, predsednik Društva poslovodnih delavcev, ki ima že 600 članov, Klub podjetnikov v Ljubljani pa 140, dejal je, da je šola našla podjetniško nišo. Maks Tajnikar** pa je dejal, da so program šole prilagodili ljudem, ki ustanavljajo nova podjetja in imajo pogosto idejo in denar, manjka pa jim znanja, zato je njihovo geslo: iz prakse za prakso. Seminarje bodo prilagajali potrebam, v načrtu jih imajo 15, pet so jih že razpisali, dva do tri bodo šo spomladi.

Direktor podjetniške šole v Bohinju je **Viljem Pšeničny**, ki nam je povedal, da začetni kapital GEA College znaša 560 tisoč dinarjev, podjetniška skupina, ki je šolo osnovala, ima 35 odstotkov kapitala, soustanovitelja sta tudi Gospodarska zbornica Slovenije in slovenski izvršni svet, ki ima po 12,5 odstotka začetnega kapitala. V najem so vzeli prostore Mladinskega doma, kjer je najemnih tudi penzion Janez. Usposabljali bodo podjetnike, ljudi, ki imajo idejo in znanje svoje stroke, morda tudi denar in bi radi ustanovili podjetje ali spraviti na trg nov izdelek. Prvi seminarji, ki so jih že razpisali, so naleteli na dokajšnje zanimanje, seminarske skupine pa ne bodo velike, obsegale bodo le približno 20 ljudi, da bo lahko stekel med njimi tudi dialog, da bodo zamisli lahko prediskutirali.

Zanimalo nas je seveda, koliko stane seminar v novi podjetniški šoli GEA College v Bohinju. Viljem Pšenišny je povedal, da se cena petdnevnega seminarja suče od 1.000 do 1.100 mark. Je to veliko ali malo? Malo, če se nekdo namerava resno ukvarjati s podjetništvom, saj bo tveganje bistveno zmanjšal, je dejal Pšeničny, ki ima tovrstne izkušnje, saj bil direktor ljubljanskega podjetja Grad.

M. Volčjak

TURISTIČNO DRUŠTVO BLED

PO TREH LETIH BREZ GRADBIŠČA

"V turističnem društvu Bled smo najbolj zadovoljni, da je Bled spet postal prijeten turistični kraj, ki ga je vredno obiskati in si ga ogledati. Letošnjo turistično sezono smo brez gradbišča, prejšnja tri leta pa je bil ves Bled kot gradbišče - gradili so trgovsko turistični center, obnavljali ceste in pločnike, urejali Zako, gradili parkirišče ob hotelu Krim, preurejali dvorske garaže v modno hišo, povečevali in posodabljali Festivalno dvorano, se pripravljali na svetovno veslaško prvenstvo... Zdaj so zadovoljni domačini, ki priznavajo, da je kraj bolje urejen, kot je bil pred leti, pa kajpak tudi tuji gostje in turisti. Ni se jim treba več opravičevati za ropot in za druge neprijetnosti, zdaj jim imamo kaj pokazati in jim ponuditi. Trgovska ponudba, o kateri smo še pred leti poslušali v glavnem same kritike, je veliko obširnejša in tudi bogatejša, podobno velja za turistično ponudbo. Ceste so obnovljene, parki urejeni. Ker je med gostinci vse večja konkurenca za goste, se mi zdi, da smo postali tudi bolj gostoljubni," je dejal Marko Potočnik, tajnik turističnega društva Bled.

Bled pričakuje letošnjo poletno turistično sezono dobro pripravljen in, kot smo že omenili, brez gradbišč. Vse, kar je bilo narejeno ali se še dela, so bili "kozmetični popravki", drobne malenkosti, ki pa v turizmu pomenijo veliko. Omenimo samo nekatere! Na blejskem gradu dokončujejo muzejsko zbirko, v kateri je še posebno pomemben arheološki del z razstavljenim delom sebenjskega zaklada. Na novo je postavljena osvetlitev otoka. Na Straži, kjer so lani postavili žičnico in namestili naprave za zasneževanje, opravljajo še zadnja ureditvena dela. Žičnica bo po potrebi obratovala tudi poleti, sicer pa je tod tudi trim steza in lepa razgledna točka proti Bledu, Selu, na vasico Ribno... Ob hotelu Krim so letos dokončno uredili parkirišče, na katerem bodo našli prostor tudi izletniški avtobusi, ki so bili doslej parkirani po pločnikih, na ulicah - skratka vsepovsod. Po blejski cestni vpadnici je stekel promet že pred svetovnim veslaškim prvenstvom, zdaj pa jo tudi dokončno urejajo. Pomembna je sprememba prometnega režima: doslej je bila za promet zaprta le cesta pod gradom in cesta mimo hotela Park, po novem bo zaprt tudi odsek med Veliko in Malo Zako. Vsem, ki se radi sprehajajo po Bledu, povejmo, da je od Velike Zake do bližine Vile Bled mogoč sprehod po mostovžu, ki so ga namestili lani po svetovnem veslaškem prvenstvu.

V zadnjih dveh letih 110 novih lokalov

Podatek, da so na Bledu v zadnjih dveh letih odprli 110 trgovskih, gostinskih in turističnih lokakov, pove dovolj. Ponudba je takšna, da se že zaradi tega splača pripeljati na Bled! Modna hiša Pristava na križpotju cest za Bohinj in Zako ter trgovsko turistični center v središču kraja sta objekta, ki sta s številnimi bolj ali manj majhnimi trgovinami in lokali veliko prispevala k boljši blejski ponudbi. Ker ima Bled tudi zahtevne obiskovalce, izletnike in turiste, se kajpak spreminja tudi način prodaje: v kraju je že več specializiranih trgovin (prodaja izdelkov z zdravilnimi učinki), v katerih ne gre samo za prodajanje izdelkov, ampak tudi za strokovno svetovanje. Če je bila še pred leti ena od "nevralgičnih točk" blejske zunajpenzionske ponudbe ponudba športne opreme, pa zdaj tega ni več mogoče trditi: na Bledu so že štiri tovrstne trgovine, uspelo pa jim je pridobiti tudi Elanov program.

Sredi Bleda vlak za otroke

Kot pravi Marko Potočnik, se je začela spreminjati tudi turistična ponudba. Zadnje čase se je zelo povečalo zanimanje za rekreacijo. Vse več je teniških igrišč, na Bledu pa si je mogoče sposoditi tudi kolesa, se vključiti v organizirane kolesarske izlete, sprehode, oglede jame pod Babjim zobom, se vključiti v šolo jahanje na hipodromu pri Lescah, v šolo vožnje s kajaki in kanuji po divjih vodah. Letos se obiskovalcem Bleda obeta še ena zanimiva novost: od julija dalje bo odprta "ledena dvorana". Čez dan se bo mogoče kopati v Blejskem jezeru in se sončiti na jezerski obali, zvečer pa si obuti drsalke in se odpraviti na drsanje. Posebno ponudbo predstavlja muzejski vlak, ki že nekaj let sopiha od Jesenic proti Mostu na Soči in Novi Gorici. Da, da, tudi letos bo vozil, tudi letos bo prijetno! In še zanimiva novica za otroke! Že zdaj pocukajte mamice in očke za rokav in jim povejte, da bo letos sredi Bleda (pri dvorani TVD Partizan) zabaviščni center, v katerem bo čisto zares vozil mali parni vlak! Že včeraj, v ponedeljek, je začel voziti turistični avtobus in sicer na relaciji blejski grad - Vintgar - golf igrišče - Savica v Bohinju. Čolnarjev, ki so vas pripravljeni popeljati na otok, in izvoščkov, ki s konjiči ubirajo pota po blejskih in okoliških poteh, pa skorajda ni treba omenjati, saj so že "železni repertoar" blejske ponudbe.

Tudi letos bo na Bledu veliko zanimivih turističnih, zabavnih, kulturnih in športnih prireditev. Prireditve bodo na otoku, na gradu, v Festivalni dvorani, v športni dvorani, v modni hiši Pristava, na trgu trgovsko turističnega centra. Ob nedeljah bodo promenadni koncerti, ob ponedeljkih koncerti na otoku, v sredo folklorne prireditve... Vsak mesec bo tudi večja prireitev: junija bo Slovensko srečanje lovskih zborov in rogistov ter srečanje evropskih regionalnih televizijskih postaj, 21. julija bo znamenita blejska noč, agusta bo plavalni maraton, festival Idriart, kmečka ohcet in kaj. Koledar prireditev bo vsak mesec objavljen v Gorenjskem glasu.

Kopalci, prosimo vas...

Ker so povprečni žepi tudi letos precej plitvi, na Bledu pričakujejo v času turistične sezone in dopustov tudi veliko kopalcev z Gorenjske, Ljubljane in tudi od drugod. Marko Potočnik pravi, da bodo letos bolj ostro kot doslej preprečevali vse oblike "divjega parkiranja in kampiranja". Ne morejo dopustiti, da avtomobili uničujejo parke, da se kurijo ražnji na jezerski obali, da nekateri v jezeru - mimogrede - očistijo še avtomobile... Letos so se na Bledu odločili, da uvedejo t.i. "consko parkiranje". Čimbližje jezeru boste parkirali, tem dražja bo parkirnina, sicer pa bo na najbolj oddaljenih parkiriščih, ki pa so še vedno zelo blizu jezera, parkiranje brezplačno.

Za konec pa še tole: po vsem, kar je bilo mogoče zadnje mesece prebrati v časopisih o Blejskem jezeru, nekateri mislijo, da je jezero že prava mlakuža. No, še zdaleč ni tako, pravi Marko Potočnik in poudarja, da se je "cvetenje" preselilo v globino in da sicer jezero trenutno izgleda - krasno!

BLED VREDEN OBISKA

RESTAVRACIJA
REGATNI CENTER
BLED, Kidričeva 9, tel 064/77-277

MOJCA IN ARNO PUCHER

GOSTILNA
PRI PLANINCU
BLED, Grajska 8, tel 064/78-225

camping I. kat. šobec LESCE Slovenija

Informacije
Turistično društvo
Lesce
Camping ŠOBEC,
64248 Lesce
Tel. recepcije 78-260, 78-280
Športcenter tel. 78-071
Fax. (064) 78-070

ŠPORTNI CENTER

obsega: 6 peščenih, 2 asfaltni, 1 igrišče na umetni travi in teniško steno, mali golf; igrišče za košarko, odbojko in badminton; **organiziramo** začetne in nadaljevalne tečaje tenisa; 20 % popust pri nakupu večjega števila kart, v času počitnic pa 50 % popusta za mlade do 18. let; **izposojamo:** TENIS TOP, loparje in žogice.

Pri nas vam bo lepo, pridite z vso družino!

alpski letalski center lesce-bled

Obiščite nas, vsak dan od 9. ure dalje si lahko (ob primernem vremenu) iz letala ogledate lepote Bleda in Gorenjske!

Cena poleta za 5 oseb:
Bled z okolico - **15 min. - 700,00 din**
Bled in Bohinj - **30 min. - 1400,00 din**
Bled - Bohinj - Triglav - **45 min. - 2100,00 din.**

KOVINSKA BLED p.o.
64260 Bled, Šešče c. 49

Za potrebe kovinsko predelovalne industrije družbenega in zasebnega sektorja nudimo

RAZREZ NA KOORDINATNEM REZALNIKU

za vse izdelke iz pločevine poljubnih oblik, velikosti do 2000 mm širine in do 300 mm debeline.

Informacije po telefonu (064) 77-416, 77-417.

Lokvanj
STEAKHOUSE
DANCING

V poletni sezoni - poleg dobre jedače in pijače tudi narodno-zabavna glasba od 20. ure dalje!

vezenine bled
TOVARNA ČIPK, VEZENIN IN KONFEKCIJE
BLED, n.sol.o.

PROIZVODNI PROGRAM:

- strojno izdelovanje klekljanih čipk
- strojno izdelovanje vezenin in vezenih zaves
- izdelovanje ženske in otroške vezene konfekcije
- izdelovanje dekorativnih izdelkov in tekstilne galanterije

LASTNE PRODAJALNE:

- **Tinca, Bled, Kajuhova 1**
- **Minca, Hoteli Bernardin, Portorož**
- **Eva, Ljubljana, pasaža Maximarketa**
- **Ana, Radovljica, Cankarjeva 78**
- **Lokvanj, Modna hiša Pristava, Bled**

Strokovno nego obraza, medicinsko nego nog vam nudi
Kozmetični salon
Nada Urevc, med. dipl. cosm.
Ljubljanska cesta 20, Bled
Tel.: (064) 77-598

Albatros

KONGRESNO TURISTIČNA AGENCIJA
BLED

Priprava in izvedba vseh vrst strokovnih srečanj
Atraktivni rekreativni programi
Posebni (incentive) programi
Turistične storitve in posredovanje avto-kart
Svetovanje

ŽIVILA KRANJ - TRGOVINA IN GOSTINSTVO

S KAKOVOSTJO IN PONUDBO DO KUPCA

Živila Kranj so znana predvsem po trgovski in gostinski dejavnosti v kranjski občini, manj pa po tem, da so dobro zastopana tudi v radovljiški občini, še posebej na Bledu, kjer imajo poleg trgovin tudi nekaj gostinske ponudbe v bifejih ob samopostrežnih trgovinah. V Živilih si želijo, da bi te trgovine tako uredili, da bi zadovoljevale potrebe domačinov in vse bolj zahtevnega turizma. Čeprav trgovin ni lahko prilagoditi turizmu, v Živilih poskušajo to z založenostjo, predvsem pa s prilagoditvijo delovnega časa.

Samopostrežna trgovina v Zaki, v kateri kupujejo predvsem turisti iz bližnjega kampa, kopalci in drugi obiskovalci Bleda, je od 1. maja dalje odprta vse dni v tednu, tudi ob sobotah in nedeljah, tako pa bo vso turistično sezono. Če vas morda ob koncu tedna, ko so sicer ostale trgovine zaprte, presenetijo obiskovalci in nimate dosti zaloge, da bi jim postregli, se ne pustite zmesti: pridite na Bled, v Živilino trgovino v Zako, in tam vam bodo z veseljem postregli.

Živila imajo eno od trgovin tudi na Mlinem. Trgovina, ki je še nekdaj kazila blejsko podobo, je zdaj med najlepšimi v kraju. Gre za samopostrežno trgovino, ki je vedno "dežurna", saj je odprta vse sobote, od osmih zjutraj do sedmih zvečer. Trgovina je dobro založena, znana pa je predvsem po vinoteki in pestri izbiri slovenskih vin.

Samopostrežna prodajalna Center je za kupce privlačna zlasti zaradi tega, ker ima dovolj veliko parkirišče, tako da se je mogoče z avtom pripeljati skoraj do vrat. Kupci jo radi obiskujejo predvsem tedaj, ko si delajo zalogo oz. nameravajo kupiti kaj več kot le za ta ali naslednji dan.

Že smo v samopostrežni prodajalni Škrbina ob avtobusni postaji. Če, denimo, potujete z avtobusom, vam bo zelo pri roki, da med postankom nakupite še to ali ono za zajtrk, kosilo, večerjo..., ob trgovini pa je tudi bife, v katerem se je mogoče osvežiti z brezalkoholno pijačo, popiti kaj "močnejšega" ali se zadovoljiti s kavo.

Če ste se odločili za večji nakup, vam Živila priporočajo obisk diskontne trgovine na

Prešernovi cesti oz. ob poti na grad. Tam je zadosti parkirnih mest. Pa ne le to: tudi cene so za deset odstotkov nižje kot so sicer v maloprodajnih trgovinah. Ponudba je pestra in prilagojena za večje nakupe, zelo dobra pa je predvsem izbira prehrambenih izdelkov, pijače, delikates in čistil. Ob diskontni trgovini je tudi skladišče veliko prodajo alkoholnih in brezalkoholnih pijač.

Izletnikom, ki se odločijo za pot na Pokljuko ter lastnikom počitniških hišic na tem območju, Živila priporočajo obisk njihove trgovine v Zgornjih Gorjah. Le zakaj bi vse nosili od doma, ko pa je mogoče marsikaj kupiti v gorjanski, dobro založeni trgovini, pravijo v Živilih in poudarjajo: izrabite nakup v trgovinah tudi za obisk naših bifejev ob trgovinah Škrbina, Zgornje Gorje in Center in P hrama v središču Bleda. S terase "Peglezna", kot pravijo P hramu domačini, je lep razgled na jezero, sicer pa vam ob pijači lahko postrežejo tudi s toplimi obroki ali z jedili po naročilu.

Z Bleda pa ni prav daleč do Radovljice, kjer imajo Živila nasproti bencinske črpalke še eno svojih samopostrežnih trgovin. Ker je ob njej velik parkirni prostor, je zelo primerna za tedenske nakupe in za nakupe, pri katerih ne gre brez avtomobila. Trgovina se lahko pohvali z dokaj celovito, zaokroženo ponudbo, še zlasti pa z dobro založenostjo in izbiro sadja, zelenjave, delikates in svežega mesa. Ob trgovini je tudi bife s pokritim vrtom, že dopoldne je mogoče dobiti tople malice, sicer pa tudi kosila po naročilu.

Štefka Mijatovič, poslovodkinja Živilline trgovine v Radovljici (nasproti bencinske črpalke): "V naši trgovini kupujejo predvsem domačini in okoličani, sicer pa tudi Ljubljančani, ki imajo na radovljiškem območju počitniške hišice. Stranke nimajo pripomb nad našo založenostjo, vsako leto pripravimo tudi akcijske prodaje po nekoliko nižjih cenah."

G&P HOTELI BLED

USTANOVILI SMO NOVO PODJETJE:
G P HOTELI BLED, p.o.
PA VENDAR NAS ŽE VSI POZNATE!

HOTEL GOLF

APARTMAJI GOLF

HOTEL PARK

BRASSERIE GOLF

SLAŠČIČARNA PARK

KAVARNA PARK

VABIMO VAS, DA NAS OBIŠČETE Z DRUŽINO, PRIJATELJI ALI POSLOVNIMI PARTNERJI. MNOGI GOSTI Z VSEGA SVETA SO ZADOVOLJNI ODŠLI IZ NAŠIH HOTELOV IN LOKALOV IN SE VRAČAJO NA BLED. V EVROPSKEM LETU TURIZMA SE BOMO POTRUDILI, DA BODO NAŠE STORITVE KVALITETNEJŠE KOT KDAJKOLI DOSLEJ!

DOBRODOŠLI!

KOMPASOVA HOTELA NA BLEDU IN V RIBNEM

VEČ KOT POSTELJA IN MIZA

Bled, Ribno, 18. maja - V sklopu Turistično poslovnega sistema Kompas ima tudi Bled dvoje hotelov. Nekdanji garni hotel na Bledu, zgrajen leta 1968, ki je pred kakimi desetimi leti dobil današnjo podobo, je namenjen zlasti penzionskemu turizmu. Pred tremi leti zgrajen hotel v Ribnem pa je preizkušen tudi kot objekt poslovnega turizma in številnih izvenpenzionskih storitev.

Hotel Kompas na Bledu ima 96 sob s skupno 180 posteljami, restavracijo z 220 sedeži, kavarno in pizzerijo, odprto ves dan tja do polnoči, vrtno teraso, ki je polno zaživela šele zdaj, ko Bled ni več gradbišče. Gostom hotela, med katerimi že dolga leta prednjačijo oni z angleškega turističnega tržišča, ponujajo tudi manjše obroke po angleški navadi. Na voljo je solatni bife, pa sladoledi in različne slaščice. V dnevnem prostoru se gostje prijetno počutijo, lahko posedijo ob televizorju, kadar pa so športno razpoloženi, se pozabavajo z biljardom, igralnimi avtomati in video igrami. Kompasov hotel na Bledu je eden redkih, ki ima tudi nekaj garažnih objektov za svoje in goste drugih hotelov. Hotel je odprt vse leto, junija in septembra pa ga obišče največ gostov. Kot kažejo letos napovedani obiski, bo v sezoni 80-odstotno zaseden.

Medtem ko je Kompasov hotel na Bledu v osrčju tega turističnega kraja, je oni v Ribnem odmaknjen od ceste in središča, kar se je izkazalo kot prednost, saj si vse več

gostov želi miru, čemur pa je v konici sezone na Bledu težko ustreči. Z vrtne terase v Ribnem pa vidiš le Savo med zelenjem in slišiš zven kravjega zvonca z bližnjega pašnika. Hotel Kompas v Ribnem, ki se ponaša s štirimi zvezdicami, ima 63 sob s 130 ležišči. Sobe so lepo opremljene, nudijo pa tudi vse vrste udobja, kot je denimo neposredna telefonska linija iz sobe, tudi satelitska TV mreža že razpreda svojo mrežo. Iz hotela, ki se ponaša z dobro restavracijo, pa restavracijo a la carte, nočnim klubom z živo glasbo, aperitiv barom, trgovino s spominki, je lep razgled na Savo in Jelovico s Taležem. Ribenski hotel je vabljiv zlasti za aktivno strukturo gostov, kajti v sklopu hotela so tudi teniška igrišča s potrebnimi pritiklinami, tu izposojajo tudi opremo, prirejajo turnirje in tudi teniška šola ima tu svoje mesto. Ribarjenje na Savi je tudi eden od priljubljenih športov zlasti ameriških gostov. Prav te dni je tod v gosteh glavni igralec iz znane ameriške serije Dallas, privabilo pa ga je prav ribištvo.

Oba hotela odlikuje prijazno domače osebje in pestra ponudba, ki se ne omejuje le na hotelsko posteljo in žlico. Tako prirejajo gostom dobrodošlice s pozdravnimi napitki in predstavitvami objekta in kraja. V tedenskem programu ne manjka večer ob svečah in zvoku citer, v Ribnem pa se vrste tudi nastopi domačih folkloristov, juniorjev. Prirejajo projekcije diapozitivov, pa številne zabavne igre, piknik za goste obeh hotelov, za prevoz med obema hoteloma pa je poskrbljeno s tako imenovanim »shuttle servisom«.

M Mercator - Savica

Poslovni sistem Mercator, d.d.
trgovinsko podjetje, Ljubljana, d.d.

Okrepčevalnica in delikatesa

TIGER

pri avtobusni postaji

Na našem senčnem vrtu si lahko pogasite žejo z brezalkoholnimi pijačami in sladoledom Ljubljanskih mlekarn. Postregli vas bomo tudi s pivom Union in drugimi pijačami.

Ali veste, zakaj hodijo Blejci v delikateso TIGER? Zato, ker smo dobro založeni in želimo vsakemu ustreči. Pri nas lahko kupujete tudi takrat, ko so ostale trgovine zaprte. Sprejemamo naročila za narezke, sirove plošče in ostalo. Odprto imamo vsak dan od 6.30 do 19. ure.

Pridite in prepričajte se tudi vi!

Mercator - Savica

Poslovni sistem Mercator, d.d.
trgovinsko podjetje, Ljubljana, d.d.

VINJETA

BLEJSKA TRGOVINA VINJETA - SKLADNOST DAROV NARAVE IN DUHA

Blejski trgovski center je bil deležen mnogih kritik, strokovnih in laičnih. Toda, zdaj stoji in vse, kar se v njem dogaja ali pa se še bo, bo moralo dati Bledu utrip živahnega turističnega središča, ki naj stacioniranemu ali naključnemu turistu in domačinu ponudi vse, kar premore slovenska dežela. Od darov narave, do izpovedne ustvarjalnosti.

Del tega naj bi se našlo v Vinejti, specializirani prodajalni v trgovskem centru. Trgovino je sredi letošnjega aprila odprla Mercator-Savica iz Ljubljane. To je specializirana trgovina za prodajo delikatesnih izdelkov in najboljših slovenskih vin.

Poudarjena je izbira kraških specialitet, kot so pršut, kraški zašinek, panceta (kraška slanina), zanesljivo pa boste v njej našli tudi druge mesne delikatesne izdelke različnih proizvajalcev. Poleg izbranih mesnih izdelkov lahko izberete tudi ustrezen sir, delikatesne izdelke iz vrtnin, delikatesne solate in seveda vino, pridelano in vzgojeno v vseh slovenskih vinorodnih okoliših. Od štajerskih, posavskih do primorskih. Arhivska in vrhunska vina v posebej oblikvanih steklenicah so lahko dragocen spominek ali darilo.

Darovi narave in človekova ustvarjalnost sta združeni v blejski Vinjeti. To ni navadna prodajalna, to je tudi galerija. Umetniško obdelan prostor, v katerem je v likovni izraz akademskega slikarja Tomaža Kržišnika razpoznavno ujeta slovenska krajina v vseh letnih časih. Vinjeta je sožitje dobrot slovenske zemlje, njenega duha in svetlobe.

Vinjeta ne pomeni dobro samo za pod zob, Vinjeta pomeni tudi lepo za oko. K obojemu vas vabimo vsak dan od jutra do večera.

V GRIMŠČE PO IZBRANE PLETENINE

LAN IN BOMBAŽ ZA POLETJE

almira

Grimšče pri Bledu, maja - Morda smo zadnje čase kar malo pozabili na Grimšče in Almirino prodajalno pletenin. Naj vas spomnimo, da so zdajle spomladi Grimšče najlepše, nekakšna oaza miru. V dveh Almirinih prodajalnah pa bomo našli zagotovo nekaj zase za poletje. Takšne kvalitete zlepa ni najti nikjer, tudi čez mejo ne, cene pa so povsem zmerne. Kar prepričajte se!

Naj vam že takoj v začetku povemo, da one prodajalne, kjer se je dobila marsikatera cenejša pletenina, ni več, zasedel jo je računalniški center, zato pa je v vili sami odprta prodajalna tam, kjer je bil dosedaj le razstavni prostor nagrajenih modelov. Še vedno so tu nagrajeni modeli, le da niso le na ogled, temveč jih lahko kupite; tako so na voljo modeli z zadnjega beograjskega sejma mode, z lanskega ljubljanskega sejma mode - saj se spomnite nagrajene kolekcije Jaipur v rdeče rjavih barvah, z všitimi ogledalci - te dni pa pričakujejo modele z letošnjega sejma mode v Ljubljani, ki so bili tudi nagrajeni z ljubljanskim zmajem. Poletju so namenjeni modeli La Paz v barvi žgane gline in spominjajo na bolivijsko folkloro. Vse so stoodstoni naravni materiali, mešanica lanu in bombaža, povečini uvoz iz Italije.

Tu je tudi velika izbira ročno pletenih puloverjev, dan jim je še poseben poudarek, vsak zase je unikat. Veliko je praznično belih, mornarska kombinacija je še vedno zelo iskana in modna, prevladujejo pa letos modne naravne barve zemlje in kamenja. Ne moremo vam dopovedati vsega, morate priti pogledat. Vsaj zaradi barv in da sami otipljete kvaliteto. Resnično je odlična. Dokaz, da so cene glede na kvaliteto naravnost nizke, so prav tujci, ki si zagotovo izberejo kaj zase, če le najdejo pot v Grimšče, ta prelepi kotiček Bleda.

Večja prodajalna je na drugi strani vile, po stopnicah se povzpnete do nje, kjer je standardna prodajalna vsega, kar splete ALMIRA. Tu smo videli zanimive črtaste majice za moške, spet hladna mešanica lanu in bombaža, malce športne ženske puloverje, lepe, zanimive hlačne komplete, moderne dvodelne ali tridelne komplete s črtasto jopico v naravnih barvah. Diskontna prodaja je preseljena sem gor in če malo pobrskate med puloverji, boste lep, vedno moderen pulover klasičnega kroja dobili že za 122 din, s kratkim rokavom že za 69 din in obleko ali komplet tudi že za 400 din. Le priti je treba in pogledati, potipati. Pa še to: te dni bodo pod košatimi kostanji spet postavili mizice, da se boste lahko okrepčali s kavico, se odžejali in v prijetnem zelenju spočili noge. Nasvidenje!

Obe prodajalni sta odprti od 9. do 19. ure, ob sobotah pa od 9. do 13. ure.

Restavracija Vindgar (064) 77-000

Restavracija VINDGAR
Telefon (064)77-000

V naši restavraciji pred sotesko VINDGAR vam nudimo vsak dan sveže postrvi, gobe ter ostalo jedačo po naročilu.
Poleti imamo bogato ponudbo vrtnih in gozdnih jagod ter borovnic.
Naša specialiteta - prekajena riba in gobova pašteta.
Od 1. junija dalje vam bomo v naši letni brunarici postregli s hot dogom, pečenim krompirčkom in več vrst sladoleda.
Na zalogi imamo kvalitetna buteljčna vina, polnjena v kleti Erzetič, Višnjevik - Dobrovo.

Odprto imamo vsak dan od 11. do 23. ure.

S priloženim oglasom vam nudimo 5 % popusta!

GORENJSKI GLAS
VEČ KOT ČASOPIS

BLED

Prodajalna SCORPIO

Trgovski center na Bledu

Uvožena in domača obutev, cokle z anatomsko oblikovanim podplatom po izredno ugodnih cenah.
Obutev za prosti čas in rekreacijo.
Usnjena oblačila in galanterijo izdelujemo tudi po naročilu.

Modni dodatki

Odprto vsak dan od 9.30 do 12. ure in od 15. do 19. ure, ob nedeljah od 15. do 19. ure

TRGOVSKO PODJETJE TTC BLED Ljubljanska 4
Telefon: (064) 78-804

Naša trgovina na Bledu vam predstavlja

kompletno ponudbo:

VODOVODNI MATERIAL fitingi, poc. cevi, pipe, kadi itd.
CENTRALNO OGREVANJE peči, cevi, radiatorji, ventili, pribor
BARVE - LAKI yupol, barve za les in kovino, izravnalne mase
AKUSTIKA TV color, kasetofoni, kasete, TV pribor
GOSPODINJSTVO pralni stroji, hladilniki, skrinje, nape
ELEKTROMATERIAL kabli, inštalacijski material, stikala, števci

POSEBNA PONUDBA - ZELO POCENI

PLOŠČICE za terase, kleti, garaže, balkone - odporne pred zmrzaljo in ostalimi vremenskimi nevšečnostmi **150,00 DIN Z DAVKOM**

EKSKLUZIVNA PONUDBA - italijanske ploščice

GIRARDI (ne boste verjeli) od 164,00 din dalje!
Nudimo vam tudi SANITARNE GARNITURE ustreznih barv.

NAJNOVEJŠE!

Premazno sredstvo (uvoz) za neglazirane ploščice, klinker, marmor, kamen, beton...

TO JE PONUDBA TRGOVINE ČIP NA BLEDU - VI SAMI PA IZBERITE!

V ČIPU mislimo na vas!

V prijetnem ambientu pod palmami na oblazinjenih bambusovih stolih vam nudimo:

tople in hladne napitke,
velika izbira cocktailov,
sladoledi in sadne kupe

Cocktail bar
TC BLED
B Buran

Obiščite nas v novem trgovskem centru na Bledu

Prilogo pripravil: Tomaž Gruden
Oblikovanje: Igor Pokorn
Fotografije: Gorazd Šinik

PUTNIK

Obveščamo vas, da smo se preselili v nove poslovne prostore v Trgovski center na Bledu, in vam predstavljamo bogato ponudbo potovanj in letovanj po izredno ugodnih cenah:

POTOVANJA PO EVROPI

- OPERE "AIDA", "TOSCA" IN "KARMEN" v znameniti veronski areni, 14.7. 17.7., 7.8.
- RIM, 4 dni, 7.6., 14.6., 9.8., 6.9., 13.9., 30.9., 27.9.
- PARIZ, 6 dni, 29.6., 16.6., 7.7., 13.7., 14.7., 21.7.
- LONDON, 6 dni, 7.6.
- ŠPANIJA, 8 dni, odhodi do septembra, 1.300 DIN + 180 DEM
- ŠPANIJA IN PORTUGALSKA, 8 dni, 28.5., 25.6., 23.7., 30.7., 24.9., 22.10.
- MADRID IN ANDALUZIJA, 8 dni, 11.6., 9.7., 6.8., 10.9., 8.10.
- ATENE, 7 dni, 14.6., 25.6., 2.7.
- ANTIČNA IN BIZANTINSKA GRČIJA, 8 dni, 29.6.
- ATENE, 7 dni, 26.5., 23.6., 30.6., 25.8., 31.8., 1.200 DIN + 240 DEM
- CIPER, 8 dni, 30.5.
- ISTAMBUL IN MALA AZIJA, 8 dni, 23.9., 21.10.
- ISTAMBUL-SOLUN, 5 dni, 9.6.

BLIŽNJI IN DALJNI VZHOD

KAIRO, 6 dni, 1.6., 15.6., 29.6.
EGIPT IN IZRAEL, 9 dni, 17.6.
JORDAN IN IZRAEL, 9 dni, 25.5., 21.6., 21.9., 19.10.
ALŽIR IN MAROKO, 8 dni, 21.6.
TAJSKA IN SINGAPUR, 27.5. 8.400 DIN + 120 USD; 3.6.
PEKING, 8 dni, 7.6.
ZDA - ZAHODNA OBALA IN HAVAJI, 16 dni, 21.7.

POTOVANJA V SOVJETSKO ZVEZO

SREDNJA AZIJA, 14 dni, 27.5., 24.6., 29.7., 26.8., 23.9., 28.10.
STARA RUSKA MESTA, 12 dni, 14.6., 12.7., 9.8. 13.9.

LETOVANJA

Za vas smo rezervirali hotele, apartmaje in zasebne sobe na naši obali, otokih, v planinah in v toplicah. Zahtevajte katalog!
TUJINA:
- ŠPANIJA - 10 dni, letalski prevoz od 3.000 DIN dalje
- GRČIJA - 10 dni, letalski prevoz - od 3.700 DIN dalje
- CIPER - 14 dni, letalski prevoz., od 4.400 DIN dalje

POPUSTI ZA OTROKE!

OGLEJTE SI Z NAMI SVETOVNO NOGOMETNO PRVENSTVO V ITALIJI! ARANŽMAJI OD 1.290 DIN dalje!

PROGRAMI ZA JEZIKOVNE TEČAJE V VELIKI BRITANIJI, NEMČIJI, FRANCIJI, ITALIJI, ŠPANIJI, ŠVICI IN NA JAPONSKEM PREKO CELEGA LETA!

Pokličite nas, če bi radi:
- izlet za vaš razred ali sindikat
- letalsko vozovnico za katerokoli relacijo
- najeli avto

Vse podrobnejše informacije in prijave na telefonsko številko 064-77-007 in 78-970 ali v naši poslovalnici v Trgovskem centru na Bledu, Ljubljanska 4.

otroška trgovina
Blejski Sonček
MILOŠ PIVK
TTC Bled Ljubljanska c.
tel.

vam nudi od 0 - 14. leta:

JEANS hlače, jakne, bermuda, kratke hlače, krila
VSE ZA DOJENČKA pliš, bombaž, chicco iz uvoza, kozmetika, zibke, stolčke, hojce, vozičke, dude, stekleničke, pižame, trenirke iz uvoza, anoraki, majice, bombažne hlače, oblekice in hlačna krila za punčke od 1 - 12. leta

Izrezite in pohitite, kajti s tem oglasom vam nudimo do konca maja 20 % popust!

Na Bledu v novem trgovskem centru in v Škofji Loki, Blaževa ulica 4

Nudimo vam bogato izbiro oblačil:

ZA OTROKE
ZA MLADE
ZA MLADE PO SRCU!

Obiščite nas - prepričajte se sami!

OBLAČILA ZA PROSTI ČAS

Ljubljanska cesta 4, Bled (v novem trgovskem centru)

TRGOVSKO PODJETJE p.o. KRANJ, TAVČARJEVA 31

MODNA HIŠA PRISTAVA NA BLEDU PREDSTAVLJA SVOJO POMLAD

MODA, ZAPELJIVKA ZAPELJIVA

Bled, maja - Ne recite vendar, da Modne hiše Pristava na Bledu že celo večnost niste obiskali. Kako le morete?! Saj potem vendar ne morete vedeti kakšna privlačna moda nas pričakuje to pomlad in poletje, vsaj tistih dveh kril iz nežne lahke prozorne prave svile niste videli, ki pri zagrebških modnih kreatorjih navdušujeta ves ženski svet, niste videli prelepega vitraža na steni male, v starem stilu postavljene kavarnice Mignon, katere čipkasto ogrnjena okna gledajo čez livade in Savo Bohinjko v obronke Jelovice. In če niste bili na sejmu mode, si sploh ne morete zamisliti, kakšna kakadujska džungla čaka vaše najmlajše pa tudi večje nadebudneže v prodajalni škofjeloške Odeje, kakšni super modeli - pa sploh ne dragi - presenečajo obiskovalce Almirine prodajalne takoj na desni ob vhodu, in ne morete vedeti, da se tu dobijo fotografije v eni uri, da so v levem gostilniškem kotu spodaj malice po 30 in kosila po 50 din, da ima Sukno na volneno blago 30, na odeje 20, BPT pa 25 odstotni popust...

Zakaj siliti v nabito Ljubljano

No, samo pomislite, česa vsega ne veste, pa smo šele na začetku naštevanja in pomladnega predstavljanja blejske modne hiše Pristava. Mar mislite, da je Ljubljana vse, da brez nje ne boste nič našli in mogli kupiti. Pa čeprav že vnaprej veste, da se boste iz toliko betona, razbeljene pločevine in asfalta vrnili uničeni, da boste samo še za pod tuš in v trdo horizontalo, rinete tja dol. Saj vendar veste, da imate malo Ljubljano vso na enem mestu, na robu najlepšega kraja s podobo raja. Le v avto se morate usesti, se pripeljati, pogledati - našli boste zagotovo kaj, kar vas bo navdušilo. Toliko lepega je na enem samem mestu, da bi vam moralo preiti v kri in meso, da se morate vsaj vsak mesec enkrat oglasiti v svoji gorenjski modni hiši. Tako jo pa bolj poznajo vsi Angleži in Nemci in

Holandci, ki prihajajo sem kot turisti, domači, ki jim je prvenstveno namenjena, pa ne. Ne le "cunjice", kot moški radi zaničljivo pravijo ženskim kosom oblačil, čeprav potihem še kako radi vidijo, da imajo ženo moderno oblečeno, tudi še vse kaj drugega boste našli tu. Če smo prav pošteli, je tu zastopanih kar 23 družbenih in 14 zasebnih prodajaln. Ampak, gotovo smo še kakšno zgrešili, saj so druga zraven druge, v velikem in malem atriju, v pritličju in v prvem nadstropju. Ne veš, kje bi prej začel, da ne bi kaj zgrešil. Edina napaka vse te blejske modne hiše je ta, da ima malo premalo izbire za moški spol. Toda, potolažite se, kar ima, je pa vredno ogleda, izbranega okusa in odlične kvalitete. In modno, seveda! Če imate pa slab dan in pridete sem gor po sili, si hitro izgovorite svoj kotiček na levi, v gostišču Pristava, kjer točijo izbrana vina, imajo poceni in okusne malice ...

Od A do Z - od Almire do zagrebških butikov

Mi pa pojdimo kar lepo po vrsti. Pri Almiri so v izložbi črtasti kompleti za poletje v naravnih barvah in materialih, prevladujeta bombaž in lan, Jugoexport se ponaša s kreacijami znane oblikovalke Mirjane Marić, Vezenine nam jemljejo dih z zlatim vezom na črnem tilu in s prelepimi čipkastimi zavesami za kuhinje, cene lahkim ženskim kostimom so znižali tudi do 50 odstotkov, pri PIK-POKU dobite otroške majice že za 55, 4 pa za 200 din, pri Lisci imajo že najnovejše modele kopalk, za otroke in odrasle, Elan ponuja priročne torbe za šport, bogato izbiro športnih copat, oblačil za tenis, Peko nas obuje vse po vrsti, Sukno in Rašica se v svojih volnenih blagih in pleteninah barvno čudovito dopolnjujeta, Svilanitovi kopalni plašči nas 20 odstotkov cenejši vabijo pod tuš, njegovi sosedi sta Polzela in Pletenina Ljubljana ter Gorenjska predilnica z bogato izbiro prej. Sitra je založena s spominki in majicami, Gorenjska oblačila so z oblekami z naramnicami in širokim krilom že vsa poletna, Industrija usnja Vrhnika ima trenutno 20-odstotno znižanje cen jesensko-zimski kolekciji iz usnja in krzna, spodaj nas Ideja, Dekorativa,

IBI in Velana pričakujejo z modnimi dekorativnimi blagovi za naš dom. Še na Gastro Consulting ob vhodu naj opozorimo; tu je menjalnica, tu izveste za vse izlete sicer pa tu dobite vse informacije in svetovanja okrog urejanja hotela, kulinarike in podobno. Na vina smo pozabili! V prvem nadstropju je vinoteka Dionysos, kjer lahko kupite celo steklenico, lahko pa le pokusite kozarček izbranega vina želenega letnika. Pravijo, da lahko zadovolje še bolj zahtevnega gosta. Eni prisegajo na Kerner - jagodni izbor, drugi na pozne trgatve rulandca, vsem so pa nadvse všeč Kogojeve ročno oblikovane steklenice... Ne moremo več naštevati, toda povejmo le še, da smo po hiši videli še tooooooliko lepega, tudi za otroke, ki tu prav res niso zapostavljeni. In cene?! Nižje so kot drugod. Res!

O kulturnih prireditvah pa drugič

Sicer pa, priti je treba, pogledati in hišo doživeti. Za to poletje Almira, ki je lastnik modne hiše Pristava - zanjo gre vsa zahvala njenemu nekdanjemu direktorju Miru Rozmanu, za ureditev pa slikarki in arhitekt Alenki Kham - Pičman - pripravlja tudi vrsto kulturnih prireditev. O tem pa kdaj pozneje. Zdaj danes imate dovolj. Morda le še to, da so prodajalne v modni hiši Pristava odprte od 9. do 19 tudi ob sobotah, zasebne pa od 9. do 12. in od 15. do 19. ure te ob sobotah od 9. do 12. ure; junija pa bodo obratovalni čas potegnili za uro dlje v večer.

Restavracija Otok

Edinstven ambient na otoku sredi jezera.
Postregli vas bomo z izbrano jedačo in pijačo.
Organiziranim skupinam in vašim poslovni partnerjem nudimo dodatni popust!
Po 18. uri vas na otok prepeljemo z lastnim hidrobusom.
Odprto vsak dan od 9. - 23. ure!
Vse dodatne informacije in rezervacije dobite po telefonu (064) 77-820.

Dobrodošli!

lip bled

V svoji trgovini na Bledu vam LIP nudi

odlično kvaliteto in **10 %** sezonski popust pri nakupu
kompletnih vrat vseh vrst, oken, oblog in masivnega pohištva.

- Za gotovinsko plačilo dobite dodatnih **5 %** popusta.
- Blago na kredit se prodaja na 4 obroke s **30 %** pologom.
- Pa še tole: pri nakupu nad 10.000 din vrednosti imate brezplačen prevoz do 60 km.
- Vse te ugodnosti vam do 31. maja daje v svojih trgovinah LIP Bled.

Penzion TRIGLAV BLED

Penzion TRIGLAV
Kolodvorska 33, Bled
(pri železniški postaji)

družinska kosila **150 din za 4 osebe**
vsak dan od 11. od 17. ure
turistični menu **od 75 din dalje**
več vrst steakov, jagnje na ražnju, jedi po naročilu
kraški in dalmatinski pršut izbrana vina

posebna soba za zaključene družbe do 25 oseb

skupinam nad 10 oseb
odobrimo 10 % popust

Vsak večer od 20. ure dalje večeri ciganske glasbe in starogradskih pesmi!

Odprto vsak dan od 7. do 01. ure!
Informacije in rezervacije tel.: **77-365**

ALP PENZION NA BLEDU

POLEPŠAJTE SE PRED POLETJEM

Bled, 18. maja - Mnogim je nedoumljiva ženska sla po lepoti. Le predstavnica nežnega spola najbolje razume sotrpinke, ki jih motijo kilogram preveč, nadležni celulitis, gube na vratu, nelepe brazgotine, poporodne strije... Pred poletjem, preden kopalke razkrijejo kopico drobnih napak na ženskem telesu, je skrajni čas za takšne in drugačne lepotne posege. Pri SLAVICI SRŠEN v ALP PENZIONU na Bledu delajo tako rekoč vse: ženskam pomagajo shujšati, odpravljajo jim celulitis, gladijo gube, pomagajo napeti mlahavo kožo in še marsikaj drugega.Ne le da je penzion opremljen z najsodobnejšemi aparaturami, njegova lastnica Slavica je poskrbela, da k ženski lepoti pomaga tudi več strokovnjakov.

Da se je gostinka Slavica Sršen, ki je pred šestimi leti na koncu Cankarjeve ceste na Bledu odprla zasebni penzion, začela ukvarjati z žensko lepoto, so pravzaprav »krivi« njeni gostje. Mikalo jih je namreč, da bi imeli savno, masažo in podobne storitve, ki pomagajo k sprostitvi, bolj pri roki. Poslušala jih je in zlagoma začela uvajati storitve drugo za drugo - ker je bila seznanjena z novostmi v lepotni »industriji«, jih je lahko stalno dopolnjevala in ena storitev je rodila drugo. Tri leta, kar poleg penzionskih storitev svojim gostom (pretežno tujcem) nudi tudi izvenpenzionske »lepotne storitve«, je salon izpopolnila s savno, različnimi možnostmi masaže, od ročne do »shiatsu« (ta je primerna zlasti za športnike, za tiste, ki se pri športu poškodujejo, pomaga pri nevrozah, nespečnosti in podobnih težavah). Na voljo je tudi podvodna masaža. V salonu ima Slavica tudi dva solarija, ki sta dobro obiskana, saj zlasti pred odhodom na morje vsakdo rad pridobi malce rjave barve. Slavica pravi, da je v solariju moč dobiti dobro podlago za na morje in prvi dnevi na naravnem soncu lahko minejo brez nevšečnih opeklin.

Pri Slavci Sršen na Bledu je mogoče tudi shujšati. V njenem salonu preizkušajo klasično metodo, pa lasersko akupresuro, elektrostimulacijo, kitajsko akupunkturo, bioprehrano (makrobiotiko), ena od možnosti je denimo hujšanje z ananasovimi encimi, ki jih jemljemo po vsaki jedi in pomagajo topiti maščobe. Vse te metode, ki jih je moč tudi kombinirati, potekajo ob navzočnosti zdravnikov, strokovnjakov za akupunkturo, ki vsak ponedeljek prihajata v salon. Sicer pa Slavica sodeluje še z enim zdravnikom, dermatologom, ki pomaga obiskovalcem pri odpravljanju številnih nevšečnosti, od krčnih žil do problemov s kožo in lasiščem.

Veliko zanimanja med obiskovalci (ali bolje obiskovalkami) ALP penziona je za odpravljanje celulitisa. Številne ženske, tudi take, ki s težo nimajo opaznih težav, moti »pomarančasta« koža na stegnih, zadnjici ali trebuhu, ki je ne odpravi niti hujšanje. V Slavičinem penzionu na Bledu poznajo vrsto metod, kako opraviti z nevšečnostjo. Zoper celulit se bore z ročno masažo, z vtiranjem zelišč v podkožje, s fitomasažo in na druge načine, ki jih je v časopisnem kotičku težko predstaviti.

Ženskam, ki želijo biti lepe, ni žal časa niti denarja, ki ga namenijo za ohranitev zdravja in lepote. Enkratni obisk salona pri hujšanju, odpravi celulita, lajšanju bolečin, oteklin ali drugih zdravstvenih težav, seveda ni zadosti. Navadno je treba do deset obiskov, da se pokažejo uspehi.

Cene »lepotnih« storitev v penzionu ALP so dostopne. V solarijih si lahko nabirate barvo za 58 ali 68 dinarjev, postopek s »slide stylwerjem« stane 58 dinarjev, fitomasaža zoper celulit 156, savna (za vso družino) je 98 dinarjev, podvodna masaža 58, shiatsu masaža 19 dinarjev.

Prihodnji mesec bodo v salonu začeli tudi s kozmetično nego obraza, ko dobe pomoč. Doslej se je namreč Slavica sama ob pomoči družine ukvarjala z vsem delom, ki ga nalaga takle družinski penzion. In še nekaj novega si kmalu obeta Alp penzion na Bledu za svoj lepotni program, namreč aparat za mikroabrazijo, ki bo služil odpravljanju strij, doslej nerešenega problema številnih žensk po porodu. Gladil bo brazgotine, ki nastajajo po operacijah, hudi akni ali opeklinah, skratka nekakšna čarobna palica za nevšečnosti, ki jim je bila doslej medicina komajda kos. Takega aparata v nima še nihče v Jugoslaviji, tako da si na Bledu lahko obetajo precejšen obisk. Slavica pravi, da je aparat še na carini, vendar si ga prav kmalu obeta. Kako delati na aparature, ki vendarle terjajo nekaj znanja in spretnosti? Slavica se vsakič, ko se odloči za nakup aparature, udeleži tudi tečajev, ki uvajajo v delo z nenavadnimi aparati. Tako lahko svojim lepote željnim strankam nudi res strokovno pomoč, skrbi pa tudi, da ne zaostaja za novostmi na tem pódorčju. Industrija prostega časa, zlasti kozmetična, ima veliko konkurence in paziti je treba, da ne zaspiš.

Lepotilni salon v ALP penzionu na Bledu sprejema trikrat tedensko, ob ponedeljkih, sredah in petkih po ves dan. Ob ponedeljkih je na voljo tudi zdravnik akupunkturist, v četrtkih pa dermatolog.

HOTELSKO TURISTIČNO PODJETJE BLED

KAVARNA BELVEDERE VABI NA SVOJO TERASO

Vrsta objektov na Bledu je povezana v Hotelsko turistično podjetje Bled. Po novem naj bi bilo organizirano kot holding, v njegovem sestavu pa so hoteli Krim, Grand hotel Toplice, hotel Jelovica, hotel Lovec in hotel Vila Bled. Pod okrilje HTP je tudi Golf club Bled, žičnice na Zatrniku, nova dvosedežnica Straža pa tudi blejska igralnica. Obiskovalci, ki prihajajo na Bled le za nekaj ur radi obiščejo Dalmatinsko konobo, restavracijo na blejskem gradu in bistro Grand hotela Toplice. Posebno doživetje pa je obisk kavarne Belvedere v parku Vile Bled, saj je s terase čudovit pogled na jezero z okolico in blejski otok.

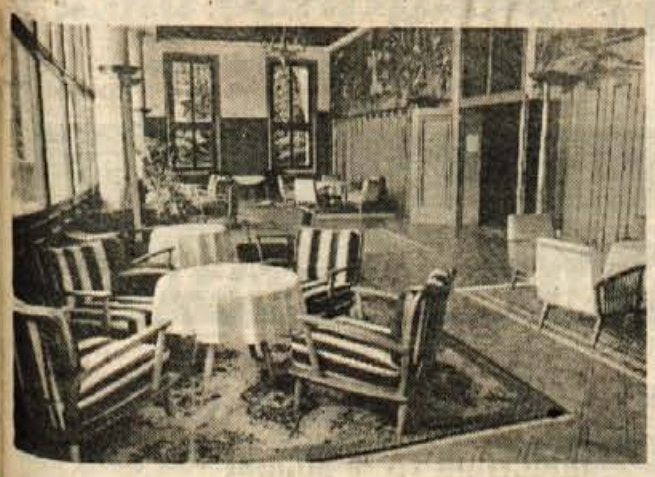

Kavarna Belvedere z razgledno teraso v parku Vile Bled je prav gotovo najlepša izletniška točka, kjer je moč kaj malega popiti in pojesti slaščico. Čudovit je tudi razgled na blejski otok. Do kavarne lahko pridete po peš poti okrog jezera, dostop z avtomobilom pa je mogoč po cesti nasproti Pristave. V parku Vile Bled je tudi teniško igrišče, prostor za igro na njem pa lahko rezervirate po telefonu 77-436.

Bistro Grand hotela Toplice s svoje terase nudi lep razgled na jezero, obiskovalci pa se navadno ne morejo odreči najrazličnejšim slaščicam, zlasti kremnim rezinam. Bistro slovi tudi po okusnih picah, novost letošnje ponudbe pa so posebni, ne predragi, menuji. V restavraciji je ob večerih moč zaplesati, pripravljajo pa tudi maturantske plese, različna srečanja in poročna kosila.

Na terasi hotela Jelovica, ki stoji prav ob novem trgovskem centru, je vedno moč kaj dobrega pojesti, saj hotel slovi po odlični kuhinji. Tisti, ki imajo raje ribje specialitete, pa obiskujejo restavracijo Dalmatinska konoba, ki je odprta vsak dan od 18. do 1. ure ponoči.

Bled je gostitelj mnogih mednarodnih kongresov, srečanj in športnih tekmovanj, zato je velikega pomena prenovljena Festivalna dvorana. Kongresno prireditveni center v Festivalni dvorani je s profesionalno opremo in strokovno-organizacijskim kadrom namenjen organiziranju in vodenju najrazličnejših prireditev. Tako audio-video tehnika, aparatura za simultano prevajanje, kino... omogoča najrazličnejše seje, kongrese, konference, okrogle mize, pa tudi glasbene prireditve, gledališke predstave, šahovske prireditve, kino predstave, razstave in predstavitve. V veliki dvorani je 514 sedežev, v srednji 150, v dveh malih po 45. Vso to ponudbo pa dopolnjujejo številne druge dvorane v bližnjih hotelih.

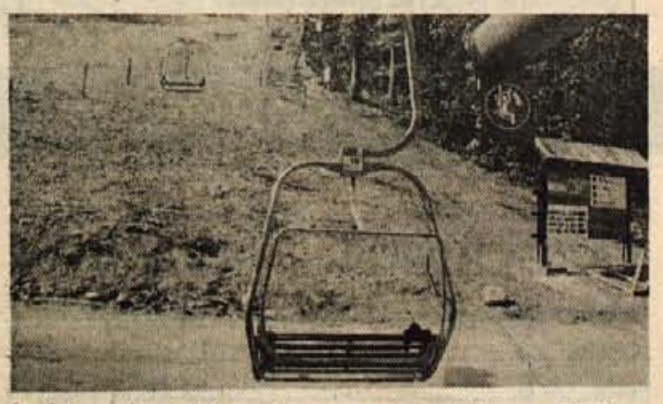

Lani decembra je bila zgrajena nova dvosedežnica na Stražo, ki je investicija vsega Bleda. Zaradi tople zime je obratovala le tri tedne, odločili pa so se, da se bo moč z njo voziti tudi poleti. Obratovati bo začela 15. junija. Na Stražo pa je tudi lep sprehod, saj je od tam čudovit razgled, ki ga je cenil že Arnold Rikli.

MERKUR KRANJ TRGOVINA IN STORITVE

V TRGOVINI NA PREŠERNOVI NA BLEDU DOBITE

Na Bledu in v okolici Merkurjevo trgovino Železnina na Prešernovi cesti 50 dobro poznajo. Ni ravno velika, prej bi lahko rekli, da je morda malce utesnjena, vendar v njej dobite vse, kar imajo številne, tudi večje Merkurjeve trgovine po Gorenjskem in drugje. Med glavno turistično sezono poleti pa so kar pogosti obiskovalci in kupci v tej trgovini tudi tuji gostje; posebej tisti, ki so prišli na Bled kampirat.

"Res smo malce utesnjeni, vendar si prizadevamo, da kupcem v naši trgovini vedno ustrežemo," pravi **Milan Kramar** doma iz Most pri Žirovnici, ki je v trgovini s štirimi zaposlenimi že šesto leto poslovodja. **"Zgodi se, da zaradi pomanjkanja prostora nimamo morda na zalogi posameznih različnih izdelkov, ki jih sicer imajo naše oziroma Merkurjeve trgovine. Vendar to še ne pomeni, da kupec takšnega izdelka ali materiala pri nas ne more dobiti. Stvar je preprosta. Namesto da bi kupca usmerjali drugam, izven Bleda, se mi povežemo z našo trgovino, kjer material ali izdelek imajo, in ga potem kupcu dostavimo na dom, ali pa ga lahko pride čez čas k nam iskat. To velja še posebej za večje in težje izdelke oziroma material, ki ga običajno kupec sam ne more pripeljati do doma."**

Brezplačna dostava na dom je pravzaprav eno od osnovnih pravil tudi te Merkurjeve prodajalne na Bledu. Pogosto je tudi dovolj, da se kar po telefonu dogovorite za nakup, če natančno veste, kaj želite.

Sicer pa imajo v Merkurjevi Železnini na Bledu elektrooddelek z vsemi izdelki oziroma materiali, različna orodja, vodoinštalacijski material, material in izdelke za centralno ogrevanje, okovje in vijake... Med naštetimi oddelki pa je še posebej bogat in pester oddelek z barvami in laki. Pa tudi gradbeni material lahko dobite oziroma naročite v Železnini na Bledu. Če se odločate za nakup pralnega, pomivalnega stroja na primer ali pa za kakšen drug gospodinjski oziroma električni aparat, vam bodo v tej prodajalni prav tako svetovali, postregli in ustregli

vaši želji, da boste zadovoljni.

"Že nekaj časa, saj se je začela že tovrstna sezona, dajemo v naši prodajalni še poseben poudarek barvam in lakom. Trenutno so cene barvam Belinke (beltop, belton, belles) znižane kar za 30 do 40 odstotkov. Znižujejo se tudi cene orodja Unior in električnega ročnega orodja Iskre in Black & Decker. Da ne naštevam. Cene praktično pri vseh izdelkih in na vseh področjih ta trenutek padajo in seveda tudi ni pomanjkanja posameznih izdelkov in materialov," ugotavlja **Milan Kramar.**

Kot rečeno, je poudarek v tem trenutku v Železnini na Bledu na barvah. Zato se pred tovrstnim nakupom velja oglasiti v Železnini na Prešernovi cesti 50 na Bledu. Da ima ta prodajalna zares celovito ponudbo, pa nenazadnje potrjuje tudi to, da na primer v njej lahko naročite in plačate kurjavo (premog) za zimo. Sprejemajo namreč vsa tovrstna vplačila za Kurivo v Naklem.

Tako kot v drugih Merkurjevih prodajalnah pa se tudi v Železnini lahko pri nakupu odločite za plačilo v treh ali šestih obrokih. Pri 30-odstotnem pologu so pri plačilu v treh mesecih 3-odstotne obresti, pri plačilu v šestih mesecih pa 6-odstotne. Takšni plačilni pogoji veljajo za vse izdelke oziroma materiale in tudi za premog za zimo.

Milan Kramar

Če boste torej v prihodnje kupovali kakršnokoli blago oziroma izdelke, po katere običajno morate v tgovino, kot so na primer Merkurjeve, pomislite najprej na Merkurjevo Železnino na Bledu. Lahko jih najprej pokličite po telefonu (064/77-359). Sicer pa je Železnina Bledu odprta vsak dan od 8.30 do 12. in od 15. do 18. ure; ob sobotah pa od 8. do 12. ure.

Tako kot za vse Merkurjeve prodajalne pa tudi za Železnino na Bledu velja: pravi ljudje na pravem mestu!

Kmetijska zadruga Bled

p. o. Bled
64260 Bled, Prešernova 11
telefon: uprava (064) 77-425, 77-453
trgovine: Bled repromaterial: (064) 77-067
Rečica gradb. mat: (064) 77-519

V naših trgovinah na Bledu in v Gorjah vam nudimo:
krmila, zaščitna sredstva, rezervne dele za kosilnice, razno orodje in umetna gnojila za vrtičkarje, velika izbira semen, škropilnice
V Prodajnem skladišču na Rečici prodajamo ves gradbeni material po ugodnih cenah.
Za podrobnejše informacije nas pokličite po telefonu!

Se priporočamo!

Frizerski salon
a n a
v hotelu Jelovica na Bledu

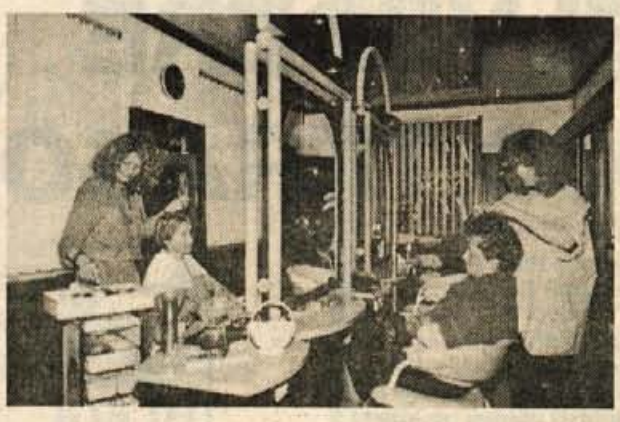

Telefon: 064-78-462

Odprto od 8. do 20. ure, ob sobotah od 7. do 13. ure.

ljubljanska banka
GORENJC IN FORMULA BANKA PRIHRANKA

POENOSTAVIMO NAŠE SODELOVANJE

Vsi imetniki tekočega in žiro računa lahko z LB - Gorenjsko banko d.d., Kranj, poslujejo brez čakanja pred bančnimi okenci.

KAKO?
S PISMOM ZAUPANJA!

Z njim lahko:
- naročite čekovne blankete,
- plačate položnice
- sporočite vprašanja, želje, sugestije...

Izpolniti morate samo rubrike z zahtevanimi podatki, zložiti ovojnico, na kateri je že natiskan naslov in se skupaj oddati v prvi poštni nabiralnik. Stroške poštnine bo poravnala LB - Gorenjska banka d.d., Kranj.
Edini pogoj je poslovanje v skladu s pogodbo o ustanovitvi in vodenju tekočega oz. žiro računa, ter kritje na računu.

pismo zaupanja

Gorenjska banka d.d., Kranj

ZA NOVE NAROČNIKE GORENJSKEGA GLASA 1 MALI OGLAS ZASTONJ

NAROČILNICA

Podpisani .....
stanujoč .....
pošta .....
naročam Gorenjski glas na gornji naslov.
Datum: Podpis:

Vabimo vas, da se pridružite več kot 20.000 naročnikom Gorenjskega glasa. Dvakrat na teden vam bo poštar prinesel popularnega »Gorenjca« z obilico zanimivega branja in koristnih informacij. Poleg tega imate kot naročnik 25 odstotni popust pri objavi malih oglasov, osmrtnic in zahval. Opozarjamo vas tudi na prihranek 1 din na številko pri naročnini, saj vas redni nakup Gorenjskega glasa v kolportaži stane 5 din. Poleg naročnine na Gorenjski glas objavljamo tudi kupon za brezplačno objavo 1 malega oglasa v prvi torkovi številki Gorenjskega glasa. Velja samo skupaj s kuponom za naročnino. Pošljite ju na ČP GLAS, C. JLA 16, 64000 Kranj.

KUPON ZA BREZPLAČNO OBJAVO MALEGA OGLASA

BESEDILO: .....
.....
.....
.....
(Prosimo, da pišete s tiskanimi črkami.) Naslov v oglasnem oddelku, šifra .....
.....

Na Hribernikovi kmetiji v Dorfarjih

Primer kmečke podjetnosti

V novem hlevu je bilo nekaj časa tudi skladišče, v starem bo živilska trgovina in grosistična prodaja pijač. Glavna dejavnost ostaja kmetijstvo: v hlevu je 35 glav živine, na dveh hektarih pridelujejo krompir...

Dorfarje, 19. maja - Ker so gorenjske kmetije v povprečju premajhne, da bi zagotavljale dovolj dohodka za človeka vredno preživljanje in za nadaljnji tehnološki in strokovni razvoj, si ob kmetijstvu poskušajo poiskati tudi druge finančne vire. Kmetija v Dorfarjih, na kateri gospodarita Gašper in Marija Hribernik, je primer kmečke podjetnosti. Ko jim je žledolom polomil okrog tristo kubičnih metrov gozdnega drevja, so začeli graditi nov hlev. Ker je bila denarnica pretanka, posojila predraga pa tudi živinoreji se tedaj ni najbolje pisalo, so nedokončani hlev ponudili škofjeloškemu LTH-ju, da je hlev začasno uporabljal za skladišče. Ko se je v denarnici spet "zaredilo" nekaj denarja, so hlev dokončali, tako da je v njem zdaj že od lanske jeseni okrog 35 glav živine. Tudi stari, izpraznjeni hlev Hribernikovim ni dal miru. Da prostori ne bi bili izrabljeni, so jih ponudili Mini in Ivu Kržišniku, da bosta v njem uredila živilsko trgovino in veliko prodajo pijač. Otvoritev naj bi bila že 1. junija...

"Na območju med Kranjem in Škofjo Loko prevladujejo kmetijo, ki se ukvarjajo z živinorejo in pridelovanjem krompirja. Pri nas redimo okrog 35 glav živine: devet je krav, ostalo pa so telice in biki; krompir pridelujemo na dveh hektarih. V kmetijstvu so razmere tako hitro spreminjajo, da se ne moremo odločiti samo za eno dejavnost. Če ni zaslužka pri bikih, je vsaj pri mleku - in obratno. Vem, da takšna usmeritev ni dobra, saj zahteva več različnih strojev, več je stroškov pa tudi dela in skrbi, vendar drugače ne gre," pravi Gašper Hribernik.

Ko je Hribernikovim pred leti žledolom polomil okrog tristo kubičnih metrov lesa, jim "ni dalo spati, da bi ga pustili segniti ali da bi jim ga drugi za malenkostno plačilo spravili na žago". Čeprav je šlo za nevarno in težko dostopno področje pod Planico, so se odločili, da bodo to delo opravili sami. Nekaj se je dalo postoriti s traktorjem, vitlo in drugimi pripomočki, največ pa sta, kot je dejal Gašper, opravila dobra volja in cepin.

Zaslužek, ki ga je nepričakovano dal gozd, je na Hribernikovi kmetiji spodbudil razmišljanja o gradnji novega hleva. Stari hlev je bil sicer dokaj dober in bi se ga nekako še dalo preurediti, vendar je bil preozek, ni omogočal prehoda s traktorjem, tako da je bilo treba vso krmo prenositi z vilami. To je bil tudi glavni razlog, da so se odločili za gradnjo novega hleva. Pred štirimi leti so začeli, pomagala jim je zadruga pa sosedje, vaščani, prijatelji, sorodniki, ženin oče... "Ker se je zaloga v denarnici pošla in ni bilo možnosti za na-

MARIJA IN GAŠPER HRIBERNIK

daljevanje gradnje, sem prostor v novem hlevu dal LTH-ju za skladišče, pomagal pa se jim tudi pri nakladanju in raztovarjanju tovornjakov. Nekaj zaslužka je bilo, prav posebno veliko pa ne, saj sem moral od najemnine, ki sem jo prejel za skladišče, plačati kar 65 odstotkov dajatev. To se mi še danes zdi nerazumljivo veliko," je dejal Gašper in poudaril, da je novi hlev služil kot skladišče približno leto; potem ko so odplačali posojila s spremenljivo obrestno mero, pa so nadaljevali z delom. Lani poleti so v novi hlev že preselili živino, zdaj jo redijo okrog petintrideset. "Lahko bi jo še več, prostora je še nekaj, vsaj za deset glav, vendar staleža za zdaj ne bomo povečevali, tudi zato ne, ker se pojavljajo presežki mleka in mesa in ker je trud v hlevu zelo slabo poplačan," pravita Gašper in Marija.

"Ko smo živino preselili v novi hlev, se je naenkrat pokazalo, da bi bili stari prostori slabo izrabljeni in da bi bili kmetiji le v breme. Prostore smo dali v najem lastnici prve zasebne živilske trgovine v Škofji Loki, Mini Kržišnik, ki bo v starem hlevu uredila trgovino s prehrambenimi izdelki, mož Ivo pa naj bi se ukvarjal z veliko prodajo pijač. Midva z ženo bova pomagala občasno, predvsem pri nakladanju in razkladanju embalaže, sicer pa je najin glavni cilj kmetija. Z denarjem, ki ga bova posredno zaslužila od trgovine, bova porabila za to, da se bova bolje pokojninsko in invalidsko zavarovala. Zdaj sva v najnižjem, prvem razredu in bi bilo zelo težko, če bi se nama kaj primerilo," je dejal Gašper in poudaril, da trgovina ne bo motila kmetijske dejavnosti. Trgovina - odprli naj bi jo prvega junija - bo imela poseben dostop in vhod in bo tudi prostorsko ločena od ostalega dela gospodarskega poslopja.

C. Zaplotnik

"Nekdaj je bilo tako, da si nabrusil koso in si že lahko kosil. Zdaj je drugače, stroje je treba vzdrževati, jih popravljati. Kmetija mora imeti v rezervi nekaj denarja. Če se, denimo, polomi traktor, tisoč dinarjev nič ne pomeni."

"Kmetija, ki ne bo razvila dopolnih dejavnosti in poiskala dodatnega vira zaslužka, bo težko shajala ali bo razvojno stopicala na mestu. Ko sem hodil po Avstriji in Nemčiji, sem videl, da tudi kmetije z več zemlje, kot je naša, težko živijo samo od kmetijstva in se ukvarjajo z gostinstvom, kmečkim turizmom, trgovino..."

"Delavec in kmet sta medsebojno tesno povezna. Dokler delavec ne bo bolje živel, se tudi kmetu ne obetà kaj dobrega."

Andrej Tolar, kmet in delavec iz Podlonka

Zvabili so nas v dolino, zdaj pa naj bi prvi odšli

Podlonk, 18. maja - Andrej Tolar je "polkmet": dopoldne je zaposlen v Niko Železniki, popoldne pa na domači kmetiji v Podlonku.

Lahko na kratko predstavite kmetijo?

"Zemlje je dvanajst hektarov, nekaj pa je imamo tudi v najemu. Redimo pet glav goveje živine in tri prašiče. Kmetija je premajhna, da bi zagotavljala dovolj dohodka. Žena je doma, jaz hodim še v službo."

Je v Podlonku dosti "polkmetov"?

"Čista kmeta sta samo dva, sicer pa z vsake kmetije kdo še dela v tovarni ali drugje."

So bile te kmetije nekdaj gospodarsko močnejše? So imele več zemlje?e

"Nekatere več, druge manj. Naša je bila včasih manjša, kot je zdaj. Nekaj zemlje smo dokupili."

Obdelovalne razmere so težavne: je še veliko ročnega dela?

"Kmetija je na osemsto metrih nadmorske višine. Traktor

in kosilnico lahko uporabljamo, vendar brez kose za zdaj še ne gre. Nekateri v vasi imajo za spravilo sena že nakladalko, pri nas pa je tako, da ga moramo naložiti še na roke."

Kaj redite - krave ali bike?

"V glavnem bike. Mleka ne oddajamo, je predaleč do zbiralnice."

Kmetijska zadruga Škofja Loka vam je podelila priznanje za urejanje planinskih pašnikov. Ste ga veseli? "Vesel, še bolj pa tega, da smo s pomočjo pašnega odbora Mlake-Ratitovec uredili dvajset hektarov pašnika, popravili kočo, napravili traktorsko vlako..."

Je pašnik na nekdanji srenjski zemlji?

"Gre za zemljišče, ki ga je osemnajst kmetov kupilo 1901. leta, po vojni je bilo podržavljeno, zdaj pa z njim upravlja kmetijska zadruga."

Se nekdanji lastniki morda prizadevajo, da bi ga dobili nazaj?

"Tega vsaj za zdaj ni čutiti. Kmetje smo kar zadovoljni, zadruga nam gre na roko, tako da pri paši ni nobenih težav."

Bi se dalo pašnik še povečati?

"Deset hektarov zemljišča je sicer v rezervi, vendar ni potrebe, da bi ga širili. Zdaj se pripravljamo na gradnjo hleva na nižinskem pašniku, ki obsega skupno 65 hektarov zemlje."

Sami pasete ali imate pastirja?

"Na planini smo imeli pastirja, sicer pa dežuramo. Kolikor glav živine ima kdo na paši, toliko dni mora paziti na živino, jo pregledati zjutraj in zvečer."

Zadnje čase se širiji govorice, da bodo tovarne z odvečnimi delavci najprej odpustile tiste, ki imajo doma zemljo. Vas to kaj skrbi?

"Mene ne posebno, ker sem že blizu konca delovne dobe, sicer pa se bojim, da bo do tega res prišlo. Ni pošteno! Mačehovski odnos do hribovskega kmetijstva nas je spravil v dolino, ustvarili smo tovarne in možnosti tudi za zaposlovanje delavcev od drugod, zdaj pa bomo mi morali oditi."

Za konec samo še tole: kaj pričakujete od nove politike in nove vlade?

"Upam, da se bodo razmere v družbi in gospodarstvu izboljšale. Novi kmetijski minister bo moral najprej urediti kmetijski trg in zagotoviti, da bo kmetovo delo več vredno."

C. Zaplotnik

Vaška opravljivka

Dr. Marjan Rožič iz Ribčevega laza v Bohinju, zadnje čase znan predvsem kot politik in turistični delavec (predsednik Turistične zveze Slovenije), naj bi kmalu postal predsednik Zadružne zveze Jugoslavije. Na Gorenjskem malce zlobno pripominjajo, da bo to že zato dobra kadrovska rešitev, ker predsednik mora biti iz časov, ko so oblasti likvidirale zadružno lastnino in jo velikodušno podarjale kombinatom, posestvom in drugim organizacijam...Da bo vsaj vedel, za kakšno lastnino gre in kako jo zdaj vračati prejšnjim lastnikom! Dela mu ne bo tako hitro zmanjkalo. V Jugoslaviji je prešlo v druge roke nekaj deset tisoč zadružnih objektov in okrog 500 tisoč hektarov zemlje.

●

Gradnja jeseniškega odseka avtomobilske ceste je med kmeti, ki imajo zemljišča na trasi, dvignila precej prahu. Nekateri so se samo jezili, drugi so "nasilje" nad zemljo dokaj dobro prestali, tretji so nasprotovali, se pritoževali, bentili nad graditelji, ki so pomendrali, kar jim je prišlo pod noge (tudi ograjo za električnega pastirja, star kozolec)... Ker ima investitor za reševanje "zemljiških zadev" spretnega diplomata, so jo najbolje odnesli kimavci, najslabše pa tisti, ki so branili svojo zemljo, jezikali, se pritoževali, iskali inšpektorje...

Kaj hočemo?! Naši cestarski oblastniki imajo najraje ljudi, ki so tiho tudi tedaj, ko jim derejo kožo!

●

Ko sem se pred nedavnim pogovarjal s kmetom, ki je v petih letih naredil na kmetiji več, kot marsikateri gospodar v vsem svojem življenju, me je posvaril: "Ne zapiši tega, sicer nihče v vasi ne bo govoril z mano!"

Kako se že temu reče: gorenjska "fovšarija"!

Zakon priznava več stroškov kot trg

April je bil za slovensko kmetijstvo, predvsem pa za Markovićev protiinflacijski program prelomni mesec. Stroški prireje litra mleka so bili namreč prvič po letih nebrzdane inflacije enaki kot marca, izdatki prirasta kilograma govedi pa so bili celo malenkostno nižji. Nekateri traktorji so se pocenili tudi za 40 odstotkov, cena plemenske živine in telet za nadaljnjo rejo je padla povprečno za 10 odstotkov, krmila za krave so se pocenila za dva odstotka...

Kot kaže, je trg, na katerem se vse pogosteje pojavljajo uvoženi in praviloma cenejši prehrambeni izdelki, začel delovati. Čeprav je Kmetijski inštitut Slovenije izračunal, da so bili aprila stroški prirasta kilograma govedi 30 dinarjev, pa v Sloveniji trenutno ni klavnice ali mesno-predelovalnega obrata, ki bi zmogel rejcem plačati vse, v modelni kalkulaciji priznane stroške. Omejena kupna moč prebivalstva, konkurenca med slovenskimi, ostalimi jugoslovanskimi in uvoženimi izdelki ter delovanje drugih tržnih zakonitosti ne priznajo rejcem vseh izdatkov, ampak v najboljšem primeru okrog 60 odstotkov. Posledice so znane: rejci pitajo živino na pol zastonj ali celo z izgubo.

Kako nestanovitne so razmere v kmetijstvu, pove že to, da je bilo še pred enim letom drugače in da se je bolj splačalo ukvarjati s pitanjem bikov kot s prirejo mleka. Zdaj je razmerje obrnjeno: mleko je donosnejše, tudi zato, ker je republiška skupščina v strahu pred "mlečno vojno", ki se je še zaostrila z bojkotom oddaje mleka, sprejela "mlečni zakon", po katerem se odkupna cena oblikuje na podlagi stroškov, ki jih za vsak mesec posebej izračuna Kmetijski inštitut Slovenije. Odkupna cena, ki se oblikuje na tak način, je ugodna, saj kmetijam z mlečnostjo 3800 litrov na kravo in s produktivnostjo, ki ustreza koncentraciji 12 krav na kmetijo, priznava vse stroške prireje, vendar je vprašljivo, koliko časa bo zdržala. Mlekarji, ki močno občutijo konkurenco poceni in kakovostno slabših sirov, bi jo že zdavnaj "zrušili", če je ne bi varoval posredno varoval zakon, neposredno pa odbor za mleko, ki je bil ustanovljen na podlagi zakona.

C. Zaplotnik

MEŠETAR

Glasov Mešetar je tudi tokrat, tako kot že v prejšnji številki, pokukal v cenik Gozdnega gospodarstva Kranj in iz njega prepisal nekatere **cene česnih sortimentov.** Naj povemo, da gre za prevzemne cene, ki veljajo od 1. marca dalje, pa tudi to, da veljajo za les, dostavljen na najbližjo žago, železniško postajo ali v določeno skladišče.

din/m³

sortiment	kakov. razred	gozdna površ.	negozdna površ.
hlodovina-macesen (obeljena)	F	2.362,56	3.056,16
	F	1.834,60	2.370,60
	I	1.115,69	1.437,09
	II	808,16	1.037,76
	III	655,40	839,40
piloti iglavcev (obeljeni)	do 7 m	788,73	1.012,53
	nad 7 m	963,60	1.239,60
drogovi iglavcev za hmelj (obeljeni)		828,26	1.063,86
tehnični les iglavcev za predelavo (obeljen)		742,50	952,50
hlodovina-javor	rebraš	2.805,96	3.643,56
	F	2.058,24	2.672,64
	L	1.409,01	1.829,61
	I	824,10	1.070,10
	II	661,29	858,69
hlodovina-hruška	F	1.497,45	1.944,45
	I	824,10	1.070,10
	II	594,96	772,56
hlodovina-češnja	F	2.247,18	2.917,98
	I	824,10	1.070,10
	II	661,29	858,69
hlodovina-jelša, breza, vrba	F	990,93	1.286,73
	L	848,89	1.102,29
	I	500,49	649,89
	II	422,10	548,10
hlodovina-črni gaber	F	1.272,33	1.652,13
	I	646,55	839,55
	II	532,65	691,65

Agroservis RAM (Anton Rotar, Podsmreka 7, 61356 Dobrova pri Ljubljani) prodaja **motorne žage** po cenah, kot jih navajamo:

vrsta žage	cena (din)	vrsta žage	cena (din)
Stihl 026	6.250	Stihl 034	7.180
Stihl 038	7.270	Stihl 044	8.610
Stihl 064	8.640	Husquarna 242 SG	6.980
Husquarna 66 FF	6.790	Husquarna 266 XP	7.530

V Metalki, ki ima svoje poslovalnice tudi v Ljubljani, v Domžalah in v Kamniku, pravijo, da imajo ugodne **cene kmetijskih strojev in priključkov.** Ali so res ugodne, pa presodite vi!

vrsta stroja ali priključka	cena (v din)
cisterna Creina 1700 litrov	25.784,00
cisterna Creina 2200 litrov	30.809,00
cisterna Creina 3200 litrov	32.869,00
sadilnik krompirja SK-2	11.188,00
trosilnik hlevskega gnoja Tehnostroj, 32 V	55.517,00
traktorska rotacijska diskasta kosilnica IMT	28.630,00
enoosna kiperska prikolica Tehnostroj (3 tone)	30.030,00
puhalnik Tajfun z elektromotorjem	15.965,00

ureja CVETO ZAPLOTNIK

PREJELI SMO

SOCIALISTIČNA STRANKA BO SAMOSTOJNA OPOZICIJSKA STRANKA

Namigovanja in aktivnosti nekaterih iz politične levice kažejo na bojazen pred dokončno osamosvojitvijo sedanje socialistične zveze, ki bo na junijskem kongresu tudi formalno potrdila položaj opozicijske stranke. Na prvi pogled se zdi, da bo s tem levica v slovenskem političnem prostoru močno razdrobljena, saj se bodo za iste volilce v perspektivi borile kar štiri stranke: socialistična, liberalna in komunistična. Uganka so krščanski socialisti, ki sicer niso organizirani v politični organizaciji, lahko pa bistveno, vsebinsko in kadrovsko, okrepijo eno od naštetih strank. Socialistična misel v pravem pomenu besede ima v Sloveniji ugledno tradicijo, ki bo še kako dobrodošla pri navezovanju stikov s strankami v zahodni Evropi, kjer socialisti pomenijo najmočnejšo politično silo. Prav tako bo program socialne države nujno potreben ter močan protipol liberalizmu in krutim pogojem tržnega sistema, ki sta na pohodu. Torej, socialistična stranka, ne samo, da bo kmalu imela številne simpatizerje, pač pa bo ob sindikalnem organiziranju ljudi tudi edina opozicijska stranka v parlamentu, ki bo ščitila interese najširšega (socialnega) sloja ljudi.

To bo še toliko bolj potrebno, če bodo »liberalci« postali res liberalci po zahodnem vzoru in če bodo komunisti še naprej kadrovsko ujeti v poslovodnih in tehnokratskih strukturah. Socialdemokrati se bodo morali »prenoviti«, ker je njihov volilni uspeh (predvsem glede vodilnih funkcij v republiki) pičel.

Ljudje, ki bodo v tej stranki sedaj prodrli, bodo pokazali, kje na levici so socialdemokrati v resnici.

Vrnimo se nazaj k socialistom. Frontovske, paradržavne SZDL že nekaj časa ni več. Socialistična stranka, ki bo pravzaprav po logiki razvoja, izhajajoč iz tradicionalne želje po neideološkem delovanju SZDL, prav tu najlažje pognala prave korenine, buri duhove. Nekateri ji obetajo razcvet in pomen francoskih socialistov, drugi še vedno - zaman - verjamejo v njeno zlitje s prenovitelji. In če je resnični prišel čas kapitala, čas hitrega razvoja in svobode organiziranja, podjetništva in ustvarjanja, ki diši po že znanih obdobjih različnih »liberalizmov«, potem - za vsak primer - socialistični stranki pustimo dihati s polnimi pljuči. V zavetrju, ki ga bo ustvarila s programom pravične socialne države, se bomo lahko izognili marsikateremu viharju družbenih nasprotij. In ne verjemimo slepo v dobronamernost vseh, ki so pred volitvami oznanjali svetle čase Slovencem. Prav imajo tisti, ki ne verjamejo ne v komuniste, ne v demokrate, ne v te in ne v one. Verovanje je nasploh v praksi neuporaben odnos do življenja. Torej, junija bomo čisto zares dobili socialistično stranko, s sodobnim programom, z učinkovito organiziranostjo. Stranko v opoziciji, ki bo gradila svojo moč, svoj vpliv s pritiski na razreševanje konkretnih vprašanj razvoja dužbe. S poudarkom na prejšnjem življenjem na socialni varnosti, na zaščiti okolja in našega zdravja. Tega, kot celote, nam ni dala stara oblast, niti nam ga ne ponuja (v obilici) nova.

Brane Grohar

HTP Bled
Grand hotel Toplice
Bled, Cesta svobode 12

po sklepu delavskega sveta z dne 11. 5. 1990 in dolocilih statuta Grand hotela Toplice, razpisuje delovno mesto

DIREKTORJA

Za direktorja je lahko imenovana oseba, ki izpolnjuje naslednje pogoje:
— da ima višjo ali visoko izobrazbo
— da ima najmanj 5 let delovnih izkušenj pri opravljanju vodstvenih del v gostinstvu in turizmu
— da ima sposobnosti organiziranja in vodenja
— da obvlada en tuj jezik

Kandidat za direktorja ob prijavi predloži program dela za mandatno obdobje.
Izbrani kandidat bo imenovan za dobo 4 let.
Kandidati naj pošljejo prijave z dokazili o izpolnjevanju pogojev na naslov: Razpisna komisija HTP Bled, Grand hotel Toplice, Cesta svobode 12, v 15 dneh po objavi.
O izbiri bomo kandidate obvestili v 10 dneh po odločitvi.

---

gorenjski tisk p.o.
Moše Pijadeja 1, p.p. 142
64000 Kranj

objavlja prosta dela in naloge

DEVIZNO POSLOVANJE

- VI. stopnja izobrazbe ekonomske ali druge ustrezne smeri
- 3 leta delovnih izkušenj s področja zunanjetrgovinskega poslovanja
- znanje enega tujega jezika

Delo je enoizmensko in ga združujemo za nedoločen čas s petmesečnim poskusnim delom.

Prijave z dokazili o izpolnjevanju pogojev sprejema kadrovska služba podjetja 8 dni po objavi.

ČIP
TRGOVSKO PODJETJE TTC BLED Ljubljanska 4

razpisuje prosto delovno mesto

POSLOVODJE TRGOVINE NA BLEDU

Pogoji:
- visoka šola ekonomske ali komercialne smeri
- izobrazba - poslovodska, komercialna ali tehnična šola ustrezne smeri za delo v trgovini - predvsem veselje do dela z ljudmi in ZA ljudi.

Obvezna praksa v trgovini vsaj 3 leta.

Pismene ponudbe na naslov: ČIP TTC Bled, Ljubljanska c. 4.

Komunikacije, ki delujejo.

Po sklepu skupščine podjetja razpisujemo sledeče delovno mesto:
Tajniško - referentska dela

Pogoji:
— končana 5. stopnja izobraževanja ekonomske smeri
— znanje slovenskega jezika
— poznavanje obdelave teksta na računalniku
— aktivno znanje angleškega jezika
— pasivno znanje nemškega jezika
— vozniški izpit B kategorije

Prošnje z ustreznimi dokazili pošljite v roku 8 dni od razpisa.

PROCOM

PROCOM d.o.o. Kranj
64000 Kranj, Koroška 20
Tel.: (064) 22 075 / Fax: (064) 28 830 / Telex: 34565 epabx yu

---

NARAVNO ZDRAVILIŠČE
»Triglav«
64281 MOJSTRANA

Na osnovi sklepa komisije za medsebojna delovna razmerja Naravno zdravilišče TRIGLAV Mojstrana

objavlja prosta dela in naloge:

KV DELAVEC EKONOM, VZDRŽEVALEC

Pogoji:
- končana IV. stopnja usmerjenega izobraževanja: vodovodarji, mizarji, ključavničarji in podobni poklici
- 1 leto delovnih izkušenj
- znanje slovenskega jezika
- poskusno delo tri mesece

Delovno razmerje se sklene za nedoločen čas s polnim delovnim časom. Delo je samo v dopoldanskem času.

Kandidati naj pismene prijave pošljejo z dokazili o izobraževanju na naslov: Naravno zdravilišče "TRIGLAV" Mojstrana, Savska c. 2 - komisija za delovna razmerja in sicer v roku 15 dni po objavi.

PETROL Trgovina r.o. LJUBLJANA
TOE Kranj, Staneta Žagarja 30

OBJAVLJA

javno licitacijo

za prodajo pisarniške opreme (mize, omare), ki bo

v ponedeljek, 28. maja 1990, ob 10.00 uri

na sedežu TOE Kranj, Staneta Žagarja 30.

Ogled ob mogoč dne 28.5.1990 od 8.00 do 10.00 ure; informacije pa dobite po telefonu: 28-681, 28-682.

Opremo bomo prodajali po načelu: videno - kupljeno.

Izlicitirani znesek mora kupec plačati takoj po licitaciji - prometni davek plača kupec.

Prodano opremo mora kupec prevzeti isti dan.

BLED

HOTELSKO TURISTIČNI PODJETJE BLED
TOZD hotel Lovec, Ljubljanska 6,
Bled

Komisija za delovna razmerja Hotel Lovec objavlja prosto delovno mesto natakarja za čas letne sezone v hotelu.

Pogoji:
— gostinska šola IV. ali V. stopnje - smer natakar, tehnik strežbe
— tri leta delovnih izkušenj
— pogovorno znanje dveh tujih jezikov
— dvomesečno poskusno delo

Kandidati naj vloge v roku 8 dni od dneva objave pošljejo na naslov: Hotelsko turistično podjetje Bled, TOZD hotel Lovec, Ljubljanska 6, 64260 Bled. O izidu bomo kandidate obvestili v roku 15 dni po objavi.

TEKSTILINDUS KRANJ

Gorenjesavska 12
64001 Kranj

Na osnovi sklepa komisije za delovna razmerja in nagrajevanje objavljamo prosta dela in naloge v ekonomskem sektorju

1. VODENJE SEKTORJA AOP

Pogoji:
— VII. stopnja zahtevnosti (diplomirani organizator dela - smer računalništvo, ali diplomirani inženir elektrotehnike - smer računalništvo)
— 4 leta delovnih izkušenj na področju AOP
— aktivno znanje angleškega jezika
— poskusno delo tri mesece

2. SAMOSTOJNI PROJEKTANT ZA EKONOMIKO

Pogoji:
— VII. stopnja zahtevnosti (diplomirani ekonomist)
— 4 leta delovnih izkušenj na ekonomskih delih
— strokovni izpit
— poskusno delo tri mesece

Kandidati, ki izpolnjujejo navedene pogoje naj oddajo pisne prijave z dokazili o izpolnjevanju pogojev v kadrovski sektor podjetja najkasneje v 8 dneh po objavi. Informacije na štev. 26-864.
Kandidati bodo o izbiri obveščeni v 15 dneh po opravljeni izbiri.

SEKRETARIAT ZA OBČO UPRAVO IN SPLOŠNE ZADEVE OBČINE JESENICE IN OBČINSKI ŠTAB ZA TERITORIALNO OBRAMBO OBČINE JESENICE OBJAVLJATA

JAVNO LICITACIJO
ZA PRODAJO GARAŽ IN OSEBNIH AVTOMOBILOV:

1. garaža v izmeri 14,30 m², parc. št. 481/4, k.o. Jesenice, izklicna cena 45.000,00 din
2. garaža v izmeri 12,58 m², parc št. 48/5, k.o. Jesenice, izklicna cena 42.000,00 din.

Garaži stojita ob C. M Tita pri zgradbi Geodetske uprave in sta uporabni kot skladiščni ali poslovni prostor.

3. osebni avto R 4 GTL, letnik 1985, prevoženih 52.500 km, izklicna cena 25.000,00 din
4. osebni avto R 4 GTL, letnik 1984, prevoženih 33.700 km, izklicna cena 20.000,00 din.

LICITACIJA BO V SREDO, 23. MAJA 1990, OB 15.00 URI V SEJNI DVORANI SKUPŠČINE OBČINE JESENICE, C. M. TITA 78 NA JESENICAH.

Ogled garaž in vozil je možen na dan licitacije med 12.00 in 14.00 uro.

Interesenti morajo pred začetkom licitacije vplačati varščino v višini 10 % izklicne cene.

Za nakup garaž prometnega davka ni, za nakup avtomobilov pa kupec plača še 34,5 % davka od dosežene cene.

Kupnino mora kupec plačati najkasneje 10. dan po izvedeni licitaciji.

Nakup bo potekal po načelu videno - kupljeno.

OSNOVNO ZDRAVSTVO GORENJSKE o.o.
TOZD ZAVOD ZA SOCIALNO MEDICINO IN HIGIENO GORENJSKE b.o.

Osnovno zdravstvo Gorenjske o.o., TOZD Zavod za socialno medicino in higieno Gorenjske b.o., Kranj, Gosposvetska ulica 12 razpisuje dela oziroma naloge

INDIVIDUALNEGA POSLOVODNEGA ORGANA — VODJE TEMELJNE ORGANIZACIJE

Kandidati morajo poleg splošnih pogojev ter pogojev določenih z družbenim dogovorom o kadrovski politiki v občini Kranj izpolnjevati še naslednje:
— da imajo visoko izobrazbo (zdravnik specialist higienske, epidemiološke ali socialnomedicinske dejavnosti
— da imajo 5 let delovnih izkušenj v stroki
— da imajo primerne osebnostne lastnosti

Imenovani kandidat bo imenovan za dobo 4 let.

Kandidati naj vloge s kratkim življenjepisom ter dokazili o izpolnjevanju pogojev pošljejo v roku 15 dni od objave na naslov: Osnovno zdravstvo Gorenjske, TOZD Zavod za socialno medicino in higieno Gorenjske, TOZD Zavod za socialno medicino in higieno Gorenjske, Kranj, Gosposvetska ul. št. 12, z oznako »razpis za IPO«. Kandidati bodo o izbiri obveščeni v roku 30 dni od poteka roka za sprejemanje prijav.

TEMA TEDNA

ADIJO S KOČIJO, S KORETO PA NAZAJ

Človek premišljuje, kaj vse se bo v naslednjih štiriindvajsetih urah še zrušilo, če se je kot hišica iz kart sesul sam begunjski Elan? Človek premišljuje, kaj, za vse na svetu se je dogajalo v naših SDK, kjer bi vendarle morali *dnevno* primerjati podatke: ob štirih popoldne so popisane vse SDK-ajevske šifre prihodkov in odhodkov in domala nemogoče je, da se niso primerjale z bilanco firme. Človek premišljuje, kakšen je med finančniki pravzaprav medsebojni »transfer informacij«, če tudi družbenim vlagateljem, recimo, šolam, še tik pred zdajci nihče *ni hotel povedati*, v kakšni finančni poziciji je pravzaprav Elan? Človek premišljuje, kakšna vsemogočna nadnaravna sila je »vižala« vse te Elanove niti, da se toliko časa niti ena sama ni natrgala, kaj šele pretrgala?

Zdaj naj bi se vse skupaj videlo nekako tako, kot da bi preko noči na Begunje privihral kakšen orkan in bi se v eni uri totalno vse podrlo, Ampak mi, ki redno poslušamo vremenska poročila, vemo, da v zadnjih dvajsetih letih pod Begunjščico zanesljivo ni bilo nobenih zemeljskih potresov in drugih naravnih nesreč. Elan so dolgo grizli na druge načine in ga mojstrsko ovili v neprebojni plašč: iz Elana praktično ni pricurljalo prav nič, kar bi mu lahko pokvarilo image paradnega konja yugo - gospodarstva.

Zdaj nimamo v štali praktično nobenega konja za parado več. Kočija rjavi. Le sem in tja jo hrabro pretegne kakšen neugleden konjiček, ki nam poprej še mar ni bil. Prihaja iz hlevčkov majhnih in - le kdo bi si mislil! - zdravih občinskih firm, za katere se nam poprej še sanjalo ni, da sploh so, kaj šele, da bi jih malo obiskali in predstavili. Le kaj pa je bila, lepo vas prosim, neka lokalna firma, ki že leta izdeluje kljukice za perilo, proti paradni občinski firmi, ki je bila monopolitistični ljubljenček vseh vlad in sistemov? Nič! S to razliko, da bodo kljukice za perilo še naprej na trgu, jezdeci paradnih konjev pa se bodo verjetno pojavili pred vladno preiskovalno komisijo. Če smo v Evropi zdaj, pričakujemo, da bodo preiskovalni akt - lokalpatriotizem gor ali dol, hondl je hondl - uprizorili pred televizijskimi kamerami.

Kdo naj poslej sploh še kaj in komu verjame? Komu je ob javni tajni, da je poplava stečajev na Slovenskem dejansko premišljena strategija prestruktuiranja, sploh še mar za spletke jugo - političnega vrha, ki v Beogradu spet uprizarja hajke na zahod? Če veš, da boš jutri na cesti, naj si vse take bavbavke kar lepo zataknejo za klobuk!

Saj smo *se že šli* vse te igrice! Am bam pet podgan... In vedno smo izpadli iz kroga in šli v kot mižat, drugi pa so se vriskoma poskrili. Če pa smo kdaj zajavkali, da ven in ven že ne bomo *samo mi mižali*, so nas prebrisano potrepljali po plečih: *Ah, vi Slovenci ste kot Švica...* Mi pa od samovšečnega ugodja spet v kot in spet mižat. Dokler se ni pred nami, ki smo kar naprej mižali, dejansko podrl še lastni svet.

Tako je to, če si Mižek in če si Figa. Mižek Figa je tudi svet videl čisto narobe. ***Kako nam že pravi o svetu: v njem je miška mačko snedla, ko je žabjo volno predla...*** In napredli smo ogromno žabje volne. Na bale! Predvsem tedaj, ko smo se kot baroni Münchausnni vozili na kočijah, ki so jih vlekli naši paradni konji. Na valovih lažne samozavesti in na krilih neugnane samoupravne domišljije smo mislili, da smo zares v Švici.

Le kdo bi tedaj poslušal slabotne glasove, ki so priporočali opreznost in treznost, le kdo bi tedaj slišal nekatere, ki so pesimistično odkimavali z glavami. Mi smo - juhuhu! - drveli na kočijah s paradnimi konji, nejeverneži pa so sedeli v senci in brundali:

Adijo s kočijo, s koreto pa - nazaj..

D. Sedej

Nagradna igra

Videoteka A & D poklanja

Resda so se v zadnjem času videoteke tudi na Gorenjskem močno razmahnile, pa so vendar hkrati med njimi nastale tudi vse večje razlike. Gre tako za količino, izbor kot kvaliteto filmov. In v tem razredu je videoteka A & D, ki sta jo lastnika Dušan Rozman in Andrej Brešar uredila v kletnih prostorih domače hiše na Orehku pri Kranju, vsekakor visoko uvrščena. Sicer pa to najbolje vedo tisti, ki so se v ponudbo že sami prepričali.

Pred nagradnim vprašanjem zapišimo še, da je fond filmov že dolgo tega presegel magično mejo 1000 filmov in, da le-ti, predvsem nove uspešnice, prihajajo redno mesečno.

Za pravilni odgovor na nagradno vprašanje: Naštejte vsaj dva filma, v katerih je igral Tom Cruise, ki ga boste vključno do 26. maja nalepljenega na dopisnico poslali na naslov: Videoteka A & D, Drolčevo naselje 10, 64000 Kranj, boste z malo sreče lahko prejeli kaseto s posnetim filmom po želji, bonus 15 zastonj filmskih izposoj, bonus 10 zastonj filmskih izposoj, bonus 5 zastonj filmskih izposoj.

KUPON

PRIIMEK .....

NASLOV .....

ODGOVOR .....

Stari slovenski običaji

Urban - let' in dan zaspan

25. maja goduje zavetnik vinogradnikov, sveti Urban, pod po Sloveniji pa se mu priporočajo za lepo vreme na njegov godovni dan. Imamo vrsto pregovorov: kakršno vreme sv. Urbana, tako bo tudi malega srpana; če je na Urbana lepo, rado suši se poleti seno.

Vendar je Urbanovo tudi pastirski dan, saj morajo tega dne pastirji zgodaj vstati. Kdor pride zadnji na pašo, baje potegne vse muhe na svojo živino. Na njegov dan naj bi bila vsa vrata in okna odprta, kajti če muhe to vidijo, letijo mimo, češ saj ni nikogar doma...

Radi pa na Urbanovo zgodaj vstajajo tudi odrasli, kajti zaspanec je tisti, ki na Urbana spi: Urban, čel let in dan zaspan..

Na Urbana pa se ponekod po Sloveniji tudi ptički ženijo. Ponekod pa celo verujejo, da se bo kmalu oženil ali omožil tisti, ki se bo na Urbana postil...

GLASBENA LESTVICA RADIA ŽIRI

Lestvico lahko poslušate na valovih Radia Žiri v sredo, 23. maja, od 16. do 19. ure. Gostje v studiu bodo člani ansambla Mihovec!

Domača lestvica

1. Marijan Smode - **Sabina**
2. Simona Weiss - **Sanjam**
3. Pop design - **Hasta la vista**
4. Jasna Zlokič - **Kad odu svi**
5. Big ben - **Nancy iz Ljubljane**
6. Tajči - **Hajde da ludujemo**
7. Urša Drinovec - **Vem**
8. 12. nasprotje - **Rože pomladanske**
9. Veter - **Neli metuljček**
10. Novi fosili - **Sanjala sam**

Novi predlog: Don Juan - **Zeleni rožmarin**

Lestvico ureja Nataša Bešter

Tuja lestvica

1. Milli Vanilli - **Girl, I'm gonna miss you**
2. Sinead O'Connor - **Nothing compares 2 U**
3. Martika - **I feel the earth move**
4. Roy Orbison - **Blue baxyon**
5. Gloria Estefan - **Here we are**
6. Joan Baez - **China**
7. Elton John - **I never knew her name**
8. C.C.Catch - **Give me what I want**
9. Madonna - **Dear Jessie**
10. Tinita Tinkaran - **We almost got it together**

Novi predlog: Toto Cotugno - **Insieme 1992**

kupon

Domača pesem .....

Tuja pesem .....

Novi predlog .....

Moj naslov .....

Kupončke pošljite na naslov Radio Žiri, Trg osvoboditve 1, 64226 Žiri. Tokrat je imela srečo Petra Grajzar, Sajovčevo naselje 9, Šenčur. Nagrada jo čaka v prodajalni Violeta v Podlubniku v Škofji Loki. V Videoteki Videotrata pa si lahko izposodite 10 kaset. Čestitamo! Sodelujte! Čakajo vas lepe nagrade.

PRIJAZEN gorenjski NASMEH

SLOVENIJA, PRIJAZNA DEŽELA NA SONČNI STRANI ALP' NE VEDNO

VILI OBLAK

Kako bi ne bil postal natakar, ko pa je doma iz pivovarniškega Laškega in rojen natakar. Poznavalci pravijo, da takšnih natakarjev, kot je Vili, ni veliko. Tako uren, tako dober, tako pozoren, tako ves predan gostu in hiši, kjer dela. Pa že mora biti tako, če se gostje zgovarjajo, da bo gostilna šla na kant, ko Vilija ne bo več pri hiši. No, tako hudo spet ni, vendar pa gre Vilija Oblaka, ki je že dobra štiri leta natakar v gostilni Kolodvor v Medvodah, resnično pohvaliti. Tako hiter je v strežbi, da mu komaj slediš od mize do mize, od mize do šanka, od šanka do kuhinje in spet nazaj. Mimogrede je miza pospravljena, zamenjan prt, prazen pepelnik, že ima gost želeno na mizi. Enako hitrost zahteva tudi od kuharic. Ni ga bolj sitnega natakarja, če ni takoj pripravljeno, če ni tako aranžirano, kot si je za prav tistega gosta pri tistile mizi sam zamislil. Tudi šefica jih sliši, kajti gost je pri Viliju resnično kralj. Do vsakega je pozoren, morda pa za nianso še bolj do tistega gosta, ki je dober poznavalec tako hrane, kot pijače. Kajti ni večjega užitka zanj, kot streči poznavalca, gurmana, ki ve kaj je resnično dobro, ki si zna privoščiti. Poznavanje hrane in dobre kapljice je posebna kultura. Vili je že imel priložnost streči dobrim, zahtevnim gostom, ko je bil več let natakar v vili Široko pri Šoštanju oziroma Topolšici, kamor so vodili na poslovna kosila in večerje Rekove poslovne partnerje. Ti so bili svetovljani, pravi poznavalci. O, pa tudi tule v Bencakovi gostilni v Medvodah se najdejo. In če pridejo, bo Vili storil vse, da bodo dobili na mizo vse, kar je najboljšega pri hiši, da bodo resnično zadovoljni. Vilijev gost mora oditi zadovoljen, to je pri njem zakon. Da o prijaznosti ne govorimo!

D. Dolenc

DAHNILI SO DA:

V Škofji Loki: Helena Koblar in Božo Cankar iz Zminca; Sonja Frelih in Franc Lotrič iz Železnikov.
Čestitamo!

Male gorenjske vasi

Zapuže

Piše: D. Dolenc

Petnajst hiš in sedemnajst obrtnikov

"V moji mladosti," pripoveduje Stanko Eržen, "so bile Zapuže izrazito obrtniška vas. Bila so leta, ko je bilo v vasi petnajst hiš in sedemnajst obrti. Imeli smo dve tovarni suknja, Alojz Kristan in Slavko Bole sta imela vsak svojo suknarsko obrt, oba tudi pletilsko obrt. No, Kristan je imel še žago in mlin, sicer smo pa imeli kovača, šiviljo, tesarja, kolarja, dve trgovini s špecerijo, eno pri nas v hiši, eno sredi vasi. Potem je bila pri Stroju še gostilna in lepa trgovina, ob vodi velik Valantov valjčni mlin, kjer so že pred prvo svetovno vojno kmetje lahko zamenjavali moko za pšenico. Skratka, bilo je več obrti, kot hiš. Bili so tudi veliki poslovneži. Tako se je zgodilo, da je pred vojno lastnik mlina, ki je začel s trgovino z deželnimi pridelki na debelo - prodajal je sladkor, moko - naredil veliko skladišče v Lescah na železniški postaji, kamor je vozil vagone pšenice iz Banata. Ko je nekoč zaključil posel za več vagonov pšenice, v dveh dneh pa se je močno dvignila cena, in ker je bila pogodba narejena, jo je pač dobil po stari, nižji ceni. V dveh dneh je tako zaslužil denarja za veliko enonadstropno hišo.E

Danes je vse drugače. Vas ima okrog 50 hiš, priseljenih je veliko novih ljudi, celo štirje stanovanjski bloki so bili zgrajeni po vojni, v njih pa stanujejo delavci Sukna Zapuže. Imamo samopostrežno trgovino, trgovino Sukna, gostilno "pri Borisu", kot pravijo domačini, še vedno je tu kovačija, dobili pa smo tudi teraserja. Vse se je zasukalo. Vsaka hiša je včasih imela tudi kmetijo. Danes je čista kmetija le še pri Kralju."

Imajo nekaj, kar ni nikjer na svetu

"Pred vojno je bilo kar nekaj turističnih postelj v vasi, celo iz Trsta in iz Nemčije so hodili gostje. Moja sestra Ela je imela svoj penzion in je oddajala postelje z zajtrkom. Bilo je v letih od 1946 do 1952. Tudi po petdeset gostov je imela na kosilu, tri, štiri sobe je sama oddajala, drugi gostje pa so spali po drugih hišah. "

Prava popestritev so bili gostje za vas. Z njimi je prišel denar, pa tudi zanimivi so bili. V Novi vasi je bila vila, ki so jo imeli v lasti italijanski in nemški mogotci, dve družini. Vsako leto je ena prišla na počitnice, na lov. Tako Italijan Allodi, kot Nemec Buchrein sta vedno prinesla kakšno šalo s seboj, da je bil v vasi smeh. Tako je bilo nekoč s posebno škatlico, na kateri so bile gole ženske, a če si jo premaknil, se je zadrla "Mama!", v Zapuže so prvič prinesli cigare, ki so nenadoma počile in podobno. Kar težko so jih pričakovali vaščani. Stanko Erženov je imel konja in kočijo, pa je vozil naokrog enega ali drugega. Pri Lectarju v Radovljici so bili stalni gostje. Danes je le še ena hiša, ki sprejema goste, to je pri Erženovi hčerki Bredi Kovačič; tri do štiri sobe oddaja z zajtrkom, pa še to le dobrim znancem.E

"Prav zanimivo je, kaj vse ugotavljajo tuji ljudje o tvojem kraju, ker ga imajo čas opazovati. Prof. Peternelj iz Ljubljane, Cicek so ga radi imenovali, je šel vsako jutro zgodaj na sprehod in je ugotovil nekaj prav posebnega: "Nekaj imate v Zapužah, kar nimajo nikjer na svetu!" je nekega dne dejal. "Dobrča ima ravno toliko naklona, da sonce vzhaja cel mesec isto minuto." No, kaj takega je resnično prava redkost."

Skovirjeva hiša v Zapužah, št. 2, kjer je bila prvotno ledrarija, nato pa žganjarna in trgovina s špecerijo (danes je povečana in popravljena), je prva dobila elektriko. - Foto: D. D.

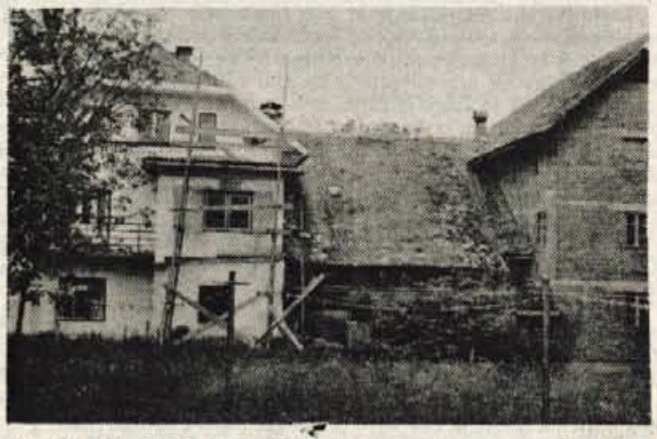

Številko 1 je imela v Zapužah nekdanja Valantova, zdaj Resmanova hiša, kjer je bil velik valjčni mlin. Betonske rake za hišo še danes pričajo, da je nekoč tu tekla voda. Zdaj že več let tu ni struge potoka, ne vode in ne mlina. Levo pa je hiša, ki je bila "zaslužena v dveh dneh". - Foto: D. D.

Vodo in elektriko v testament

Vodovod imajo v Zapužah že od leta 1908, elektriko pa so nekateri dobili že leta 1914, ko je bila zgrajena elektrarna v Mostah pri Žirovnici.E

"Moj oče je bil napreden mož," se spominja Stanko Eržen, "elektriko je takoj napeljal povsod, v vse sobe, tudi v hlev. To so imeli ljudje opraviti!" A boš prodal kravo 2 krajcarja dražje, ker imaš luč v hlevu?" so ga zlobno spraševali. Bili pa so tudi strašni nasprotniki elektrike tod okrog. General Lienner, ki je, potem ko je bil upokojen, živel v Begunjah, v vili pri Elanu, je bil tak nasprotnik elektrike, da je dal v testament napisati, da se v njegovo hišo ne sme napeljati ne elektrike ne vode. Gustav Lienner, cesarsko kraljevi feldmaršal je bil poročen s hčerko Primičeve Julije."

V nedeljo, 10. junija

Drugi kros treh dežel

Proga od starta pri železniški postaji v Ratečah do cilja na zgornjem trgu v Podkloštru bo dolga 20 kilometrov, pravico nastopa pa imajo tekači, starejši nad 18 let.

Kranjska gora, 20. maja - Vse inforamcije o teku daje pri nas Turistično društvo Kranjska gora (telefon 88-768), sicer pa bodo prijave sprejemali do 2. junija. Startnina je 100 dinarjev, plačljiva pa je s poštno nakaznico skupaj s prijavo na Turistično društvo Kranjska gora, Tičarjeva 2, 64280, Kranjska gora. Start teka bo ob 10. uri, dovoljen čas teka pa 4 ure od časa starta.

Večini je gotovo znano, da zime brez snega druga za drugo enomogočajo izvedbo tradicionalnega Teka treh dežel od Kranjske gore do Podkloštra v Avstriji. Za smučarske tekače je bila to izredno vabljiva prireditev. Organizatorji teh tekov so našli drugo rešitev: suhi tek na 20 kilometrski progi od Rateč do Podkloštra. Letošnjega 10. junija bo na sporedu že drugi tek, družno pa ga organizirajo Ski tour 3 iz Podkloštra na avstrijskem Koroškem, in Turistična društva Trbiž, Rateče in Kranjska gora.

Start teka bo 10. junija ob 10. uri zahodno od železniške postaje v Ratečah, cilj pa na Zgornjem trgu v Podkloštru. Vsi tekači bodo tekmovali na svojo odgovornost, imeti pa morajo potni list. Vsak, ki bo plačal 100 dinarjev startnine, bo prejel startno številko, etui za potni list in vrečo za obleko, s startnino pa bo plačan tudi avtobusni prevoz iz Podkloštra v Trbiž, kjer bo ob 16. uri razglasitev rezultatov, zagotovljen pa bo tudi avtobusni prevoz do Rateč. Vsak tekač bo dobil malico na cilju, majico in diplomo. Brez startne številke in veljavne potne listine štart ne bo mogoč. Organizatorji tudi prosijo, da na prijavo napišete letnico rojstva.

Moški bodo razdeljeni v pet starostnih skupin, ženske pa v tri. Tekači bodo tekli v naslednjih skupinah: rojeni 1960 - 1972, 1950 - 1959, 1940 - 1949, 1930 - 1939 in 1929 in starejši. Starostne skupine za ženske pa bodo naslednje: 1960 - 1972, 1950 - 1959 in 1949 in starejše. Desetega junija torej nasvidenje na startu v Ratečah.

J. Košnjek

Radovljiške sindikalne igre

V kegljanju zmaga Iskri Otoče in Verigi

Končano je tudi sindikalno prvenstvo v odbojki, kjer je med ženskami zmagala osnovna šola Gorje, med moškimi pa prva ekipa Elana iz Begunj.

Radovljica, 22. maja - Zveza telesnokulturnih organizacij in občinski sindikalni svet pa razpisujeta občinsko prvenstvo podjetij in ustanov za leto 1990 v streljanju z zračno puško. Tekmovanje bo v soboto, 26. in v nedeljo, 27. maja, na strelišču kulturnega doma v Mošnjah. Prijavite se čim prej na ZTKO Radovljica, Gorenjska 26, telefon 25- 350.

V kegljaškem tekmovanju ženskih ekip je zmagala prva ekipa Iskre Otoče, ki je podrla 534 kegljev. Druga je bila Iskra Lipnica, tretji LIP Bled, četrti Dom J. Benedika iz Radovljice, peti Plamen iz Krope, šesti Elan iz Begunj, sedmi PTT iz Radovljice, osma Veriga I itd. Skupno je tekmovalo 18 moštev. Pri kegljačih je bila udeležba številnejša, saj je nastopilo 29 moštev. Zmagala je prva ekipa Verige iz Lesc, ki je skupaj podrla 1024 kegljev. Sledijo ji Elan Begunje I, HTP Bled I, Veriga Lesce II, Društvo upokojencev Radovljica, Iskra Otoče I, Plamen Kropa I, Elmont Bled, Iskra Lipnica I, LIP Bled itd. Ob upoštevanju tekmovanja žensk in moških je zmagala Leška Veriga pred Elanom, Iskro Otoče, Iskro Lipnico, Lipom z Bleda, Plamenom iz Krope, Elmontom z Bleda itd. Skupno je na sindikalnem kegljaškem tekmovanju sodelovalo 24 tovarn in ustanov, v ekipah pa je kegljalo 72 žensk in 174 moških.

Odbojkarsko tekmovanje je bilo razdeljeno na predtekmovalne skupine. Odbojkarice so tekmovale v treh skupinah, v katerih so se zmagovalne ekipe uvrstile v finale, drugouvrščene pa v mali finale. V prvi skupini je zmagal LIP Bled pred Plamenom iz Krope in Iskro iz Lipnice, v drugi skupini PTT Radovljica pred Elanom iz Begunj in Radovljiško banko, v tretji skupini pa je zmagala OŠ Gorje pred radovljiško občinsko skupščino, moštvo HTP pa ni nastopilo. V velikem finalu treh najboljših je osnovna šola Gorje premagala PTT Radovljica, PTT Radovljica brez boja blejski LIP, ki je nato zgubil še z Gorjankami. Tako je končni vrstni red žensk: 1. OŠ Gorje, 2. PTT Radovljica, 3. LIP Bled, 4. SO Radovljica, 5. Elan Begunje, 6. Plamen Kropa, 7. Iskra Lipnica in 8. Banka Radovljica.

Enak sistem tekmovanja so imeli tudi odbojkarji. V prvi skupini je zmagal Elan Begunje I pred Obrtnim združenjem (Knjigoveznica je imela premalo igralcev), v drugi skupini Iskra Lipnica pred Verigo Lesce in Iskro iz Otoč, v tretji skupini pa LIP Bled pred Elanom Begunje II in Plamenom iz Krope. V Velikem finalu je LIP Bled premagal Iskro Lipnico, Elan Begunje I pa je premagal najprej Iskro Lipnico, nato pa še LIP Bled. Končni vrstni red moških ekip: 1. Elan Begunje I, 2. LIP Bled, 3. Iskra Lipnica, 4. Veriga Lesce, 5. Obrtno združenje Radovljica, 6. Elan Begunje II, 7. Plamen Kropa in 8. Iskra Otoče.

J. Košnjek

Tenis

Vadba za vse starosti

Kranj, 18. maja - Teniški klub Triglav iz Kranja organizira vadbo tenisa za vse ljubitelje te igre, ne glede na starost. Tečaji so enotedenski in se pričenjajo vsak ponedeljek ob 18. uri za vse starostne kategorije na teniških igriščih v Kranju. Prijave sprejemajo pol ure pred začetkom tečaja.

Prvega junija se bo začela tudi teniška šola za najmlajše, rojene leta 1982, 1983 in 1984. Šola bo celoletna in sicer tri ure tedensko.

Pojasnila dajejo osebno v Teniškem klubu Triglav, Partizanska cesta (na teniških igriščih) med 16. in 20. uro ali pa tudi po telefonu na številko 27-670.

J. K.

ureja JOŽE KOŠNJEK

Pogovor s plezalcem Tomom Česnom

Plezanje in družina sta moje veselje

Šele avantura, vzburjenje, včasih tudi negotovost, me popolno osrečijo.

Kranj, 14. maja - Izjemnost Česnovega alpinističnega dejanja, ko je po manj kot letu dni od samostojnega vzpona na Jannu aprila 1990 sam opravil še prvenstveni vzpon prek južne stene Lotseja, je gotovo pritegnila pozornost širšega kroga ljudi. Prav zato smo v tokratnem pogovoru s 30-letnim Kranjčanom za bralce Gorenjskega glasa skušali razkriti, kdo je Tomo Česen in kako sam razmišlja o alpinizmu.

Najprej bi radi zvedeli za tiste, ki se ne zanimajo za alpinizem, kaj počnete razen plezanja!

»Kadar ne plezam, sem doma in spim. No, če povem nekoliko resneje, se približno leto dni ukvarjam samo s plezanjem. Že prej sem razmišljal o tem, da bi mi bilo delo tako ali drugače povezano s plezanjem. Kot je znano, sem se ukvarjal z višinskimi deli. Zadnje tako delo je bilo oktobra 1988, ko smo urejali televizijski stolp na Krvavcu. Po vrnitvi z Jannuja so kot prvi naredili zelo dobro potezo v ZTKO Kranj, s katero sem podpisal pogodbo o sodelovanju. Oni finančno podpirajo moje treninge in vrhunske vzpone, jaz pa sodelujem v programu njihove ponudbe na Pokljuki kot predavatelj in gorski vodnik za goste. Te obveznosti niso tako obsežne, da bi zanemarjal lastni trening. Razen tega mi ostaja več časa za družino, ženo in dva sinova. Pravzaprav imam v svojem življenju zelo malo stvari; samo družino in plezanje, kar mi povsem zadošča.«

Z alpinizmom ste se srečali pri šestnajstih letih. Kaj je odločilo, da ste mu ostali zvesti do danes?

»V bistvu imam danes isti odnos do hribov in plezanja kot na začetku. Aktivnost v naravi mi je tako všeč, da niti za trenutek nisem izgubil tega veselja; kvečjemu obratno, po 14 letih plezanja se sploh nisem umiril, ampak se čedalje bolj zastrupljam s tem. Gibanje v naravi je zame veliko lepše, kot da bi bi zaprt v neki telovadnici. Jaz potrebujem razburkan način življenja, saj bi se zelo težko umiril, kot večina ljudi. Če človek živi vsak dan po istem kopitu, že po nekaj letih lahko spozna, da se pravzaprav ni nič zgodilo, da je živel napol. Šele avantura, vzburjenje, včasih tudi negotovost, me navdajo s polno srečo. Ne samo plezanje, temveč tudi vse drugo v povezavi z njim, ni stoodstotno; in prav to me žene naprej.«

V razmeroma kratkem času ste na vseh področjih alpinizma dosegli vrhunske rezultate. Kako je bilo to možno in katere najbolj cenite?

»Mene na splošno veseli plezanje, pri čemer ne dajem prednosti tej ali oni zvrsti. Seveda mi za določen čas prija to in potlej drugo, osebno pa gotovo več pomeni tisto, v kar več vložiš. Od vsega začetka sem trdil, da je možno dosegati vrhunske rezultate na vseh področjih in sem to tudi dokazal. Vedno bolj se potrjuje, da moraš biti vrhunski na vseh področjih, čeprav mi tega še pred dvema letoma ni skoraj nihče verjel.

Nekatere alpinistične panoge so povezane med sabo bolj, druge pa manj. Recimo, čisto športno plezanje nima nobene podobnosti s himalaizmom, samo da gre za gibanje v isti smeri. Toda, če klasični alpinist obvladuje v skali šesto težavnostno stopnjo in zmore tudi deseto stopnjo v športnem, prostem plezanju, bo sposoben mnogo več doseči v visokih gorah. Za dober občutek, uspešno psihično pripravo, je vsaj zame zelo pomembno, da počnem prav vse. To potrebujem in to mi je tudi všeč.

Pri klasičnem plezanju najbolj cenim prvo ponovitev smeri No siesta v Grandes Jorasses, ki je moj najboljši vzpon v Alpah, čeprav so bili 3 problemi Alp medijsko bolj odmevni. V prostem plezanju sem pred odpravo na Lotse soliral smeri z oceno IX, s čimer sem kar zadovoljen; rezultat pa bo v prihodnje moč premakniti še nekoliko višje. Pri odpravah imam absolutno vzeto najboljše rezultate. Prvič sem bil na odpravi pred 11 leti, leta 1979 v Južni Ameriki. Če pogledam nazaj, ugotavljam, da je ves moj razvoj šel pravzaprav postopno, kar je tudi prav. Najbolj dragocene izkušnje sem si pridobil na svoji prvi odpravi v Himalajo, na Jalung Kang 1985. leta. Nikoli prej in pozneje se nisem znašel v tako kočljivi situaciji; soplezalec Borut Bergant se je smrtno ponesrečil, jaz pa sem moral bivakirati v nemogočih razmerah, a se je zame vendar srečno končalo. Takratna spoznanja so mi pomagala, da sem se pozneje lotil z majhno mero tveganja stvari, ki se ji sicer ne bi.«

Vaša posebnost so samostojni vzponi v stenah visokih gora, na katero so nekateri sprva gledali nezaupljivo. Z lanskim vzponom na Jannu in še bolj z letošnjim na Lotse ste jih najbrž prepričali, da to terja razvoj v alpinizmu. Kaj menite sami o tem?

»Solo vzponi ne bodo nikdar splošno razširjeni. Za izredno težke smeri mora biti človek le malo drugačen od drugih, vsaj kar se psihe in živcev tiče. Zase vem, da sem potreboval takšne vzpone, v katere sem moral ogromno vložiti, ker sem imel potem večje zadovoljstvo. Na silo se pač ne da delati teh stvari, sploh ne zgolj zaradi uspeha.

Vsa dejanja v alpinizmu, ki so bila za določen čas posebna, je javnost na začetku gledala čudno. Recimo, dvajset let nazaj, sta Nejc in Marjon (alpinista Zaplotnik in Manfreda - op. pisca) počela stvari, ki so bile za takrat nepojmljive. Sčasoma se je to uneslo, pozornost pa je vzbudila spet višja stopnja. V prihodnosti se bo morda našel kdo, ki bo sposoben narediti še mnogo več; najbrž se bo takrat ponovilo spet isto.

Malo ljudi pravzaprav ve, da sem pred prvimi zahtevnimi solo vzponi v osemdesetih letih presoliral na stotine lažjih smeri. To je bila dolgoletna šola; to se pravi, da mi zahteven vzpon ni uspel kar čez noč. Vendar, za javnost je bilo to skrito in je izgledalo kot dejanje od včeraj na danes. Pa ni bilo tako, niti približno ne!«

S tem so gotovo povezani tudi vrhunski samostojni vzponi v Himalaji. Ali nam lahko zaupate, v čem je še skrivnost vašega uspeha v steni Lotseja, kjer so poprej že mnogim spodleteli različni poskusi vzponov?

»Že nekaj let nazaj sem uvidel, kaj se da v Himalaji narediti. Začelo se je pravzaprav z vzponom na K 2, nadaljevalo z Jannujem in se potrdilo z Lotsejem. Čutil sem, da je prišel čas, ko se to da uresničiti na podlagi vseh dosedanjih izkušenj. Moram reči, da je zelo malo ljudi verjelo v moj uspeh. Mislim, da je uspeh zato še bolj pomemben; pa ne zaradi rezultata, ampak zato, ker bi me v nasprotnem primeru gotovo obsojali, da hočem z glavo skozi zid. Na koncu imajo zmagovalci vedno prav, sicer pa bi me najbž naša alpinistična javnost poteptala.

Pomembno je, da človek ve, kaj zmore. Skrivnost uspeha je gotovo v psihi; očitno je, da imam dobre živce. Enako pomembna je vsesplošna alpinistična pripravljenost, o kateri sem že govoril. Tisti, ki so se preveč naslonili samo na svoje himalajske izkušnje, vmes pa se z ekstremnim plezanjem niso ukvarjali, gotovo niso bili sposobni reševati velikih problemov Himalaje. S tem nočem reči, zdi se mi celo noro pomisliti, da je najboljše na svetu, kar sem jaz naredil. Kdor je čustveno vezan na neko zadevo, je pač objektivno ne more in ne sme ocenjevati. Meni je pomembno, da sem splezal steno na način, kot sem si zamislil, ocenjujejo naj pa drugi!«

Podrobnosti o vzponu na Lotse so že znane. Zanima pa nas, kako ste doživeli prvenstveni vzpon na četrto goro sveta in kakšni so vaši občutki sedaj, ko je želeni cilj za vami!

»Ko sem odhajal na to odpravo, sem mislil le na najtežji del stene, ki se začenja nad 8000 metri višine. Za vse drugo sem bil prepričan, da bom lahko zmogel. To šem si potrdil med vzponom, čeprav sem imel pred njim podzavestno večje spoštovanje do Lotseja kot do tehnično zahtevnejše Jannujeve stene. Lotsejeva južna stena je bila vendarle tako razvpita, da podzavest nekako ni hotela mimo tega. Sploh pa bi bilo zelo težko - oziroma ne bi hotel - primerjati vzponov v obeh gorah. Lotse je tako kompleksen problem, da ogromno stvari vpliva na uspeh. Najzahtevnejši del je bil težaven predvsem zaradi višine; če bi ga prestavil kam nižje, bi bil bistveno lažji, vendar ga je treba upoštevati v dejanskih razmerah. Na vrhu sem bil kar zdelan, a občutil sem olajšanje, da sem na koncu vzpona. Vedel sem, da sem en del načrta izpolnil, čakal pa me je še dokaj zahteven spust po približno isti smeri.

Moji sedanji občutki niso kaj posebni; zame bo Lotse kmalu pozabljen. Zadovoljen pa sem, da sem si potrdil, kar sem mislil o stvari prej. O tem sem morda govoril prej nekoliko drugače, a le zato, ker bi mi kdo utegnil očitati neresnost.«

Ob vrnitvi domov ste izjavili, da je po Lotseju za nekaj časa Himalaje dovolj. Kakšen cilj bi bil ta čas še privlačen za Toma Česna?

»Enkrat na leto imam takih gora dovolj, ker je to psihično zahtevna stvar. Nočem zajemati s preveliko žlico, ker se ti ob tem lahko zatakne. Vseh ciljev, ki jih vidim, pa se sploh ne da našteti. Zaenkrat niso tako znani kot Lotse, a gotovo bodo v alpinističnih medijih odkrili nov pomemben cilj. Ostaja še dovoljenje za Anapurno, tako da ta stena zagotovo pride prej ali slej na vrsto. Zanimajo me tudi druge težke stene, prosto plezanje in tekmovanja. Torej, plezanja še nimam dovolj.«

Postali ste ena najmarkantnejših alpinističnih osebnosti sedanjega časa. Ali je to za vas težak tovor ali zanos za nove vzpone?

»Ne, ni tovor za vzpone, je pa breme za siceršnje življenje. Nekako mi ne ustreza, če se o meni preveč govori. Mnogo prijetneje je hoditi po cesti, če te nihče ne opazi. Obenem je normalno, da pohvala za dobro opravljeno delo človeku ugaja. Najbolj pa me veseli, da je tudi z mojo pomočjo jugoslovanski alpinizem pridobil na veljavi v svetu in doma.«

Besedilo: Stojan Saje
Foto: G. Šinik

Državno prvenstvo v košarki za kadetinje

Bron za škofjeloške košarkarice

kofja Loka, 20. maja - Konec tedna je bil v Škofji Loki finalni urnir kadetinj za državno prvenstvo. Organizator je bil domači lub Odeja - Marmor. Vse štiri ekipe košarkaric kadetinj, ki so se vrstile v finale, so pokazale dobro igro in so dokaz več, da ženska košarka v Jugoslaviji dobiva nove, kvalitetne igralke.

Domače košarkarice, ekipa Odeja - Marmor, so prvenstvo končale sicer malce razočarane, saj se jim je v zadnji tekmi z ekipo Ježice zmaga izmuznila, potem ko so skoraj vso tekmo vodile. Hkrati pa so bile seveda zadovoljne, saj je že uvrstitev med štiri najboljše ekipe košarkaric kadetinj v državi velik uspeh. Na turnirju pa so si priborile tretje mesto in bronasto medaljo.

Vladimir Pokaz, delegat košarkarske zveze Jugoslavije

Igor Dolenc, trener ekipe Odeje - Marmorja

Finalni turnir se je začel v petek, 18. maja, ko sta se najprej pomerili ekipi Ježice iz Ljubljane in Hercegnovega. Boljše so bile košarkarice Hercegnovega, ki so si priborile prvo točki. V drugi tekmi so bile nasprotnice kadetinje Odeje - Marmorja in Spartaka iz Subotice, zmaga pa je po dobri igri pripadla domačinkam. Tekmovanje se je nadaljevalo v soboto, ko so v prvi tekmi Ljubljanske premagale ekipo Spartaka, domače igralke pa so morale priznati premoč najboljše ekipe na turnirju, ekipe Hercegnovega. Odločilni nedeljski tekmi pa sta, v obračunu med ekipo Hercegnovega in Spartakom, prinesli zmago ekipi Hercegnovega, med Odejo - Marmorjem in Ježico, pa zmago Ježice. Tako so si **prvo mesto na turnirju in s tem naslov državnih prvakinj za košarkarice kadetinje v letošnjem letu priborile igralke Hercegnovega, druge so košarkarice Ježice iz Ljubljane, tretje pa je škofjeloška ekipa Odeja - Marmor.**

Kot odlični organizatorji so se izkazali člani košarkarskega kluba Odeja - Marmor, ki so tekmovanje izpeljali brez zapletov in pritožb. Delegat **Košarkarske zveze Jugoslavije je bil Vladimir Pokaz**, ki je po koncu državnega prvenstva košarkaric kadetinj povedal: "Za potek finalnega turnirja lahko rečem, da je bilo vse odlično organizirano, da ni bilo nikakršnih pripomb in pritožb, pa tudi, da so se igralke in vodstvo vseh ekip obnašali kot pravi športniki. Dokaz temu je naprimer tudi to, da ni bilo na turnirju niti ene same tehnične napake in da je vse minilo v fair play igri. Celotno prvenstvo košarkaric kadetinj je v vseh pogledih uspelo, saj je bilo dosti kvalitetnih iger, na koncu pa so zmagale najboljše. Poleg tega so se dekleta spoznala in spoprijateljila med seboj, kar pa je tudi cilj športnih tekmovanj. Potrebno je tudi poudariti, da je v vseh teh štirih ekipah, ki so igrale na finalnem prvenstvu, nekaj zelo dobrih košarkaric, ki bodo čez nekaj let gotovo pomenile kaj tudi v jugoslovanski članski košarki."

Košarkarice Odeje - Marmorja so na državnem prvenstvu osvojile tretje mesto in bronasto medaljo.

Igor Dolenc, trener ekipe kadetinj Odeja- Marmor pa takole ocenjuje igro domačih košarkaric: "Na republiškem prvenstvu smo bili drugi, zato smo se prijavili na polfinalni turnir v Novem Bečeju, kjer smo zmagali. Dekleta so že s samo uvrstitvijo v finale dosegle velik uspeh, tretje mesto in bronasta medalja pa pomenita za ekipo in loško žensko košarko novo potrditev. Premagali smo ekipo Spartaka in kljub dobri igri izgubili z Ježico in Hercegnovim."

Najboljša strelka finalnega tur nirja je bila domačinka Mateja Kržišnik.

V. Stanovnik
slike: G. Šinik

Kegljači KK »Ljubelj« prvaki Gorenjske

Ob množičnosti tudi kvaliteta

Pred štirimi leti so tržiški kegljači prevzeli v upravljanje kegljišče pod avtobusno postajo. V tem času so ga temeljito obnovili in pritegnili k udejstvovanju izredno veliko število prijateljev tega lepega športa.

Prva tri leta so dajali prednost rekreativnemu delovanju svojih članov. Ob vsem tem pa je zorela želja, da dosežejo napredek tudi na tekmovalnem področju. Ob različnih oblikah rekreativnih tekmovanj so pritegnili v svoje vrste precej kvalitetnih mladih kegljačev, ki so ob starejših lepo napredovali in tako je v letu 1989 prišla na dan skrita želja potegovati se za naslov prvaka Gorenjske. S tem bi bila najboljše v višji rang tekmovanja.

Začetek v gorenjski kegljaški ligi v minuli sezoni je bil zelo uspešen. Ekipo je v zmagovitem pohodu nekoliko zaustavil le poraz z Jesenicami doma in s kranjsko Savo v Kranju. Ta ekipa pa je bila tudi edini resni konkurent Tržičanom v boju za vrh.

Kegljači so v prvenstvu podrli povprečno po 4989,1 keglja na tekmo. Na domačem kegljišču je povprečni izid 4956,5, v gosteh pa 5021,6 keglja. V ekipi pa so v tem prvenstvu nastopali **Cveto Zalokar** (852,2 podrta keglja na tekmo, 856,9), **Franc Nunar** (839,3; 838,9; 839,7), **Štefan Ahačič** (829,1; 831,5; 826,2), **Rudi Nunar** (822,7; 808,5; 836,9), **Janez Čerin** (808,8; 783,4; 830), **Jure Mejač** (808,2), **M. Slatnar** (806,4) in **Milan Krč (784,3).**

Z osvojitvijo naslova prvaka Gorenjske so si tržiški kegljači priborili pravico nastopa na kvalifikacijah za vstop v drugo slovensko ligo.

J. Kikel

OD TEKME DO TEKME

Gorenjsko tekmovanje mladih tenisačev - Dvanajstega in trinajstega maja je Teniški klub Triglav iz Kranja organiziral gorenjsko tekmovanje mladih tenisačev, starih od 12 do 14 let. Med deklicami do 12 let so bile najboljše Petra Skočir, Neža Globočnik in Ana Škafar, med dečki pa Borut Škofic, Andrej Jernejšek in Jure Udovč. Med dečki do 14 let pa so prva tri mesta zasedli Samo Ošabnik, Aleš Kavčič in Uroš Jakopič.

J. K.

Uspešen nastop Darka Katrašnika v Avstriji - V Celovcu je bilo mednarodno tekmovanje v spretnostni vožnji motociklistov, na katerem je z motorjem Ducati 850 sodeloval tudi Darko Katrašnik iz Radovljice, član AMD Tržič. Bil je drugi med številnimi tekmovalci iz Avstrije in Jugoslavije. Po tekmovanju je bil še preizkus spretnosti montiranja gume na obroč. Tu je bil Darko najboljši in prejel za nagrado gumo za motor. Darko Katrašnik se je udeležil tudi odprtega avstrijskega prvenstva v motociklizmu, ki je bilo na Grobniku pri Reki. Darko je bil na motorju Ducati med 30 dirkači deseti.

M. Jenkole

Solidna nastopa Aleša Kunčiča - V Lenartu je bilo mednarodno tekmovanje v motokrosu, na katerem so sodelovali dirkači iz Zvezne republike Nemčije, Avstrije, Češkoslovaške in Jugoslavije. V kategoriji do 125 ccm je bil član AMD Tržič Aleš Kunčič deveti, v finalu 30 najboljših iz obeh kategorij (125 in 250 ccm) pa je bil Aleš dvajseti. V Šempasu pri Novi Gorici pa sta bili dirki za državno prvenstvo v motokrosu za kategoriji 80 in 125 ccm. V lažji kategoriji je med 27 dirkači Tomaž Žabret (AMD Tržič) zasedel 20. mesto, v močnejši kategoriji pa je bil Aleš Kunčič (Tržič) 10., Andrej Ahačič (AMD Kranj) pa je bil 18.

M. Jenkole

Zmagali tržiški mesarji - Na balinišču Janeza Štefeta - Zavrotarja je bil tradicionalni balinarski peteroboj. Zmagali so tržiški mesarji pred Pekovimi orodjarji, Obrtnim podjetjem Tržič in peki. Tekmovali so tudi posamezno. V bližanju so bili najboljši Mato Valjavec, Drago Čisič in Vili Planinc, v zbijanju pa Drago Mikulandra, Marko Bahun in Peter Majc.

J. Kikel

Marmor zmagal v rekreativni košarkarski ligi - Košarkarski klub iz Gorenje vasi je organiziral tretje ligaško tekmovanje v košarki, v katerem so sodelovala štiri moštva: Marmor, mladinci, RUŽV in kadeti. V prvem kolu je RUŽV premagal kadete in mladinci Marmorja, v drugem kolu je RUŽV premagal mladince, Marmor pa kadete, v tretjem kolu pa so mladinci premagali kadete, Marmor pa RUŽV. O prvaku je odločala razlika v koših, to pa so imeli najboljšo igralci Marmorja, ki so osvojili pet točk, kolikor jih imajo tudi mladinci in RUŽV, kadeti pa 3 točke. Poseben pokal za najboljšega strelca je prejel 16-letni Matej Rupar, igralec kadetov, ki je dosegel 59 točk, drugi pa je bil s 50 točkami Zdravko Bogataj iz ekipe RUŽV.

I. Selak

Tekmovanje pri Vodovodnem stolpu - ŠD Vodovodni stolp je organiziralo prvomajsko tekmovanje v šahu in streljanju z zračno puško. Sodelovale so ekipe VP 1098, ZZB Britof, ZZB Vodovodni stolp in ekipe domačega športnega društva. V šahu so zmagali borci Vodovodnega stolpa z 19 točkami pred ŠD Vodovodni stolp I z 12 točkami, VP 1098 11 točk in ŠD Vodovodni stolp II s 6 točkami. V strelskem tekmovanju so bili prvi člani ŠD Vodovodni stolp s 490 krogi pred žensko ekipo ŠD Vodovodni stolp 473 krogov in VP 1098 411 krogov.

J. Zagorc

Kolesarska dirka "Pokal Škofje Loke"

Škofja Loka, 21. maja - Športni delavci iz Škofje Loke, skupaj s kolesarskim klubom Sava iz Kranja in KK Janez Peternelj Škofja Loka, tudi letos pripravljajo kolesarsko dirko, ki šteje za točkovanje v kriteriju slovenskih mest. V lanskem letu se je kriterijske kolesarske dirke udeležilo 226 kolesarjev iz vseh naših najboljših klubov, kot gostje pa so bili tudi kolesarski klubi iz Avstrije in Italije.

Letošnja kolesarska dirka "Po ulicah Škofje Loke - 90" bo v petek, 25. maja, začela pa se bo ob 16. uri pred blagovnico Nama v Škofji Loki. Prva nagrada v nagradnem skladu je barvni TV sprejemnik.

V. S.

Triglavu tudi doma ni uspelo zmagati

Kranj, 20. maja - Letni bazen, Triglav : Primorje 10:10 (3:3, 2:3, 1:1, 4:3), gledalcev 1000, sodnika Prlainović, Odalović (oba Herceg Novi).

Triglav - Naglič, Hajdinjak, Drnasin, Peranović, Cvitković, Čadež 1, Tukić 4, Grabec, Marinić 2, Ogrizek, Krivokapič, Štromajer 3, Troppan, Homovec.

Primorje - Petrić, Kožul, Glavan, Meden, Mamola, Franuzović, Dapčić 2, Vojinović, Peculić 1, Unković 2, Novak 2, Barać, Ban.

Izključitve - Triglav 18, Primorje 24.

Četverci - Triglav 2 (1), Primorje 1 (1).

Že v soboto bi morala biti v kranjskem letnem bazenu druga tekma v play outu. Srečali naj bi se ekipi Triglava in Primorja. Tekme v soboto ni bilo, ker se je pokvaril semafor. Tako je bilo srečanje v nedeljo.

Triglavu tudi v domačem letnem bazenu ni uspelo, da bi dobil drugo tekmo play outa z reškim Primorjem. Res je bil izid neodločen, a prvo tekmo na Reki je Triglav izgubil, zaradi česar je Triglav izpadel iz prve A vaterpolske lige, vanjo pa se je uvrstilo Primorje.

Z igralcem več so Kranjčani dosegli premalo zadetkov, pa tudi v drugi in tretji četrtini v dvanajstih minutah čiste igre niso dosegli gola. Ko bi pri izidu 8:8 v zadnji četrtini lahko povedli, je Krivokapić zastreljal četverca.

D. Humer

Čeprav so kranjski vaterpolisti v povratnem srečanju z ekipo Primorja dosegli neodločen rezultat 10 : 10, to ni zadoščalo za obstanek v prvi zvezni vaterpolski ligi. Slika: G. Šinik

Ligaški izidi

Slovenska rokometna liga, moški - Zadnja tekma v športni dvorani Poden v Škofji Loki je prinesla poraz domači ekipi Šeširja, ki je morala priznati premoč ekipe Pomurke Bakovcev. Škofjeloški rokometaši so sicer računali na zmago, vendar pa je oslabljena ekipa gostov povedla in kljub izenačitvi v 25. minuti znala obdržati prednost. Na koncu je bil rezultat 25 : 29 za gostujoče moštvo. V naslednjem kolu Šešir gostuje pri ekipi Jadrana.

Zvezna rokometna liga, ženske - Rokometašice Kranja so tokrat gostovale pri ekipi Jedinstva v Tuzli, kjer so imele kljub izenačeni igri nekaj več sreče gostiteljice, ki so zmagale z rezultatom 30 : 29 (14 : 13). Kranjčanke so tako s 24 točkami na devetem mestu.

Slovenska rokometna liga, ženske - Rokometašice Alplesa, ki so gostile ekipo Itasa Kočevje, so v športni dvorani Poden morale priznati premoč prvouvrščene ekipe iz lige. Rezultat je bil 20 : 26 za gostje, kljub porazu pa so se domačinke izkazale z borbeno igro. V naslednjem kolu igrajo z ekipo Fužinarja.

V. Stanovnik

UNI
BREZ ALKOHOLA
UNION
UNI
BREZ ALKOHOLA

RADSPORT BRUNNER
CELOVEC, PISCHELSDORFERSTRASSE 189, Tel. 9943-463-47303
PRODAJA ● SERVIS ● STARO ZA NOVO ● IZPOSOJANJE
GORSKA, MESTNA, ŠPORTNA IN DIRKALNA KOLESA

V Grčijo na Olimp

Planinska sekcija »Alpetour« Škofja Loka organizira konec junija izlet v Grčijo. Na dvanajstdnevnem potovanju od 29. junija do 10. julija 1990 z modernim tudističnim avtobusom bodo udeleženci poleg Olimpa obiskali še Solun, Atene, Tebe, Pirej, Korint... Vzpon na znani Olimp, kopanje v toplem Egejskem morju, obisk vrste znamenitosti, prenočevanje v turističnih kampih, vesela družba... Pridružite se jim. Vse informacije in prijave pri Jožetu Škorcu, tel.: 064-46-400.

ureja JOŽE KOŠNJEK

10 % POPUST

MERKUR KRANJ

- VGRADNI ELEKTROINŠTALACIJSKI MATERIAL
- VODOVODNI MATERIAL
- MATERIAL ZA CENTRALNO OGREVANJE

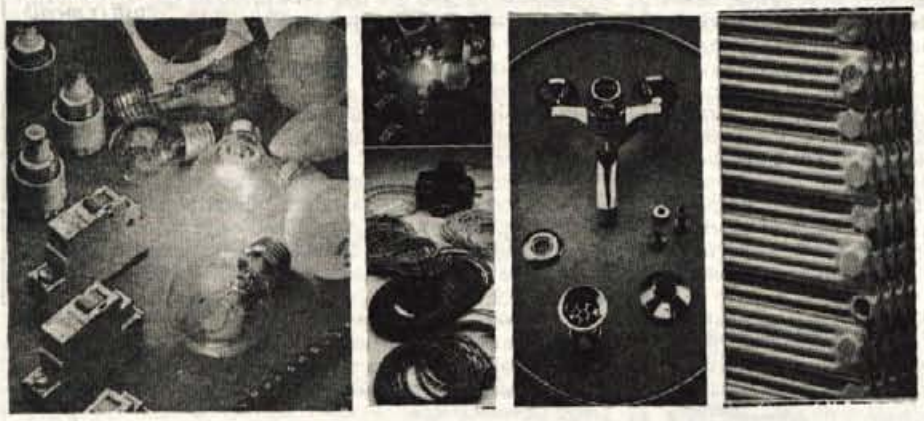

POPUST VELJA ZA GOTOVINSKI NAKUP, ZA PRODAJO NA POTROŠNIŠKA POSOJILA IN ZA ČLANE STANOVANJSKIH ZADRUG.

UGODNOST SE UPOŠTEVA PRI MINIMALNEM NAKUPU NAD 500,00 DIN.

PODROBNEJŠE INFORMACIJE DOBITE V NAŠIH PRODAJALNAH.

MERKUR VAS VABI

PETROL

Trgovina r.o.
LJUBLJANA
TOE Kranj, Staneta Žagarja 30

OBVESTILO

Obveščamo vse naše kupce, da dne 23. maja 1990 popoldne **pričnemo z obratovanjem bencinskega servisa** v Kranju, na Zlatem polju, Koroška c. 53/b.

Istočasno pa na isti naslov selimo tudi upravo teritorialne organizacijske enote Kranj.

Bencinski servis bo obratoval neprekinjeno, obenem pa b.s. Labore II. preneha z nočno izmeno.

Priporočamo se za OBISK in vam želimo SREČNO VOŽNJO!

UNION

UNI

BREZ ALKOHOLA

JELOVICA 35

CESTNO PODJETJE KRANJ p. o.

KRANJ, JEZERSKA C. 20 ● TEL. 26861, TELEX 37720 CP KRN YU

Po sklepu komisije za delovna razmerja, objavljamo prosto delovno mesto:

OPRAVLJANJE PRAVNIH ZADEV - 1 DELAVEC

Pogoji:
diplomirani pravnik, 5 let ustreznih delovnih izkušenj, pravosodni izpit, 3 mesečno poskusno delo.

Za objavljeno delovno mesto bomo z delavcem sklenili delovno razmerje za nedoločen čas s polnim delovnim časom. Kandidati naj pošljejo pisne prijave z dokazili o izpolnjevanju pogojev v 8 dneh po objavi na naslov: CESTNO PODJETJE KRANJ, Jezerska cesta 20.

Kandidati bodo o izbiri obveščeni v roku 15 dni po sprejemu sklepa.

TEHNIK

SPLOŠNO GRADBENO PODJETJE

SGP Tehnik in Lokainvest Škofja Loka z dolgoletnimi izkušnjami in doseženim priznanjem najcenejše kvalitetne gradnje stanovanj v Sloveniji NUDITA MOŽNOST OBROČNEGA NAKUPA omejenega števila stanovanj v gradnji na Trati - Frankovo naselje v Škofji Loki.

Informacije, prospekti in sklepanje pogodbe Lokainvest Škofja Loka, Titov trg 3 a, telefon: 064/621-781.

Priporočamo, da se čimprej odločite!

SOCIALISTIČNA REPUBLIKA SLOVENIJA
OBČINA RADOVLJICA
SEKRETARIAT ZA NOTRANJE ZADEVE

OBVESTILO OBČANOM BOHINJA

Na podlagi odredbe o razporeditvi delovnega časa v upravnih organih občine Radovljica, ki jo je IS SO Radovljica sprejel na 141. seji dne 15. 5. 1990 Sekretariat za notranje zadeve občine Radovljica obvešča občane matičnega območja Bohinja, da bodo zaradi zmanjšanja števila zaposlenih matičarjev uradni dnevi pri Krajevnem uradu v Bohinjski Bistrici od 21. maja letos do nadaljnjega ob torkih, sredah in petkih. Ob ponedeljkih in četrtkih Krajevni urad ne bo posloval. Hvala za razumevanje.

Sekretar
Peter Šlegel

HOTEL
GRAJSKI DVOR
RADOVLJICA

Komisija za delovna razmerja Hotela Grajski dvor Radovljica razpisujejo prosta dela in naloge:

KUHARJA

Pogoj:
— srednja šola gostinske usmeritve IV. ali V. stopnje, delovne izkušnje zaželene.

Delovno razmerje se sklene za nedoločen čas s polnim delovnim časom, s poskusnim delom 2 meseca.

Pisne vloge z dokazili sprejema 15 dni po objavi za delovna razmerja Hotela Grajski dvor Radovljica, Kranjska ul. 2. Kandidate bomo o izbiri obvestili v 30 dneh.

Iskra UniTEL
Podjetje telekomunikacij,
računalništva in elektronike, p. o.
64273 Blejska Dobrava 124
Telefon: 064 82 861

Objavljamo javno dražbo rabljenih osnovnih sredstev, ki bo v prostorih prodaje dne 29. 5. 90 ob 15. uri na Blejski Dobravi 124 in nato vsak prvi torek v mesecu ob isti uri, pod istimi pogoji.

OSNOVNA SREDSTVA

NAZIV OPREME	TIP	PROIZVAJALEC	INVENTARNA ŠTEVILKA	IZKLICNA C DIN	OPOMBA
1 Uporovna dekada	L 111	Iskra	87842	700.00	
2 Kondenz. dekada	MA 2404	Iskra	84670	1328.00	
3 upor 100 ohm, 1, 8 A	PRN 320	Iskra	84477	550.00	
4 Osciloskop	D 10	Tektronix	43934	3500	Deluje 20 MHz
5 Variak	HSN 0300	Iskra Horjul	084630	1717	Sek. 300 V 10 A max, Dela
6 Stroj za krtačenje	SEHO 7325	SE-ITZ & GMBH	88905	40000	Širina traku 250 mm
7 El. viličar bočni	ESM-1000	Primat	57351	70000	Baterija slaba, 1000 kg
8 Stroj za krivljenje uporov	BV-08	Geissler	85411	28000	Zrak 6 bar, 1985, malo rabljen
9 Koncentrator, JUPAC	MPD 108/4	Dynatech	100157	16000	L. 1981, DELA
10 Terminal	IVEL 110	IVASIM	82576	2000	L. 1985 DELA
11 Pnevmatska stiskalnica	0840	Bosch	28801	5000	L. 1971 Tlak 800 Kp
12 Controler	61 C	IBM	086835	12000	8.0 inch disc, dela
13 Terminal	3178 C	IBM	087204	3000	Dela
14 Navijalni stroj	WEK	Aumann	20682	4000	
15 Kamp prikolica	ADRIA 450	IMV Novo mesto	DO-113, 93001	5500	Teža 850 kg

16 In ostala osnovna sredstva po seznamu, ki si ga lahko ogledate v podjetju.

Ogled O. S. vsak delovni dan od 8. do 14. ure

Varščino v višini 10 % od izklicne cene bomo sprejemali na dan javne dražbe.

Nakup bo po sistemu »VIDENO-KUPLJENO«, kasnejših reklamacij ne bomo upoštevali.

Kupec plača in odpelje kupljeno najkasneje v roku pet (5) dni po javni dražbi.

Prometni davek ni vračunan v ceno.

---

zavarovalna skupnost triglav n. sol. o. Ljubljana
GORENJSKA OBMOČNA SKUPNOST n. sub. o.
64001 KRANJ, Oldhamska 2
telefon (064) 22 853, — p. p. 195

Odbor za medsebojna delovna razmerja pri delovni skupnosti ZS Triglav Gorenjska območna skupnost Kranj, objavlja naslednja prosta dela in naloge:

SKLEPANJE PREMOŽENJSKIH ZAVAROVANJ, ZBIRANJE PONUDB ZA SKLENITEV ŽIVLJENJSKIH ZAVAROVANJ IN INKASIRANJE PREMIJ V ZASTOPU JESENICE - PLAVŽ

Delovno razmerje bo sklenjeno za nedoločen čas s poskusnim delom do štiri mesece.

Za opravljanje navedneih del in nalog mora delavec poleg splošnih pogojev izpolnjevati še naslednje posebne pogoje:
- da ima srednjo oz. najmanj poklicno šolo neopredeljene smeri, 1 leto delovnih izkušenj, starost najmanj 18 let, (moški) odslužen vojaški rok, veselje do terenskega dela in do dela z ljudmi ter da stanuje v zastopu oz. njegovi neposredni bližini.

Kandidati za opravljanje navedenih prostih del in nalog naj svoje prošnje, napisane lastnoročno pošljejo na naslov: Delovna skupnost Zavarovalna skupnost Triglav Gorenjska območna skupnost Kranj, sektor za samoupravno organiziranost in kadre.

K prošnji je treba predložiti tudi zadnje šolsko spričevalo, kratek življenjepis z navedbo dosedanje zaposlitve in druga dokazila, ki so potrebna za ugotavljanje izpolnjevanja zahtevanih pogojev.

Rok za oddajo prošenj poteče 8. dan po objavi. O izbiri bodo kandidati obveščeni v roku 30 dni po izteku objavnega roka.

Peko

Tovarna obutve "PEKO" Tržič, p. o.

razpisuje na podlagi sklepa delavskega sveta podjetja dela in naloge

DIREKTORJA TEP PGP

Pogoji za sprejem:
- dipl. inženir kemijske tehnologije, dipl. inženir strojništva, dipl. organizator dela in 3 leta delovnih izkušenj na odgovornih delih v gospodarstvu,
- izpit iz varstva pri delu
- šola za poslovodne kadre
- aktivno znanje enega tujega jezika
- pasivno znanje enega tujega jezika

DIREKTORJA INVESTICIJSKEGA SEKTORJA

Pogoji za sprejem:
- dipl. gradbeni inženir z opravljenim strokovnim izpitom,
- dipl. ekonomist
- 3 leta delovnih izkušenj

Kandidati naj oddajo pisne prijave z dokazili o izpolnjevanju zahtevanih pogojev v 15 dneh po objavi v časopisu Gorenjski glas na naslov: Tovarna obutve Peko Tržič, Ste Marie aux Mines 5.

O izidu bomo kandidate obvestili v 30 dneh po zaključku prijavnega roka.

Izbrani kandidat bo združil delo za nedoločen čas za štiriletni mandat.

Na gorenjskem delu zelene meje ni streljanj

Val beguncev iz Vzhodne Evrope se je umiril

Kranj, 21. maja - Gorenjska ima kar 111 kilometrov državne meje z Avstrijo in Italijo. Nadzor nad prehajanjem meje je na mejnih prehodih prvenstvena domena policije, medtem ko je za stometrski pas ob zelene meje zadolžena vojska, čeprav ima tudi tu policija občasne akcije, praviloma skupaj s carino in sodelovanjem vojske. Franko Guzzi, vodja sektorja Uprave za notranje zadeve Kranj za meje, pravi, da na gorenjskem delu zelene meje zlasti zadnja leta niko rekoč ni streljanj ali celo žrtev, čeprav imajo vojaki v primeru nelegalnih prehodov meje pravico uporabiti orožje.

Na Gorenjskem je šest mednarodnih mejnih prehodov, od tega dva železniški in en letališki. Koliko ljudi prestopi mejo?

»Lani je bilo skupaj nekaj čez kot 18,2 milijona potnikov. Razmerje med domačimi in tujci je bilo približno 45 proti 55 odstotkov. Glede na visoko število potnikov in vozil ter "prehodno" lego mejnih prehodov (od cestnih so kar trije na nadmorski višini tisoč metrov, pa od teh, to je Korensko sedlo in Ljubelj, je prestopilo kar nekaj milijonov ljudi) lahko rečem, da je prehodov premalo glede na razmeroma, so objektivni razlogi, zaradi katerih promet ne poteka vselej brez zastojev. Karavanški predor bo velika razbremenitev za potnike, čakanje cestne mejne prehode, vsekakor pa bo tudi za tovorni promet, ki gre zdaj večinoma prek Ljubelja.«

Ali težnja po tisočmetrskem pasu na mejnem obmejnem pasu morda pomeni tudi nezaupnico policiji pri varovanju državne meje? Kakšno je vaše stališče do tega predloga?

»Lahko ponovim stališče republiškega sekretariata za notranje zadeve Slovenije; mi smo proti kilometrskemu pasu, tisoč bolj, ker tudi v Vzhodni Evropi padajo železne zavese, berlinski zid, žične ograje, ko nekoliko izginjajo brisani prostor, skratka izginjajo vse umetne ovire, ki lahko preprečujejo prehod prek meja. Razširitev pasu na tisoč metrov bi marsikaj spremenila, zlasti v Sloveniji, kjer državna meja poteka v bližini mesta, vasi, bi zmotila tudi ritem dela, življenja ljudi. Zato pa tega predloga ne pojmujem kot nezaupnice do milicije. Pristojnosti oziroma naloge so jasno razdeljene, iz podatkov, ki kažejo naše delo, pa nihče ne more reči, da milica svojih nalog ne opravi.«

Kako obsežno je ilegalno prehajanje meje?

»Gre za nedovoljene prestope meje na t.i. zeleni meji, to je zunaj mejnih prehodov, oziroma za prestope brez potrebnih uradnih listin, kar pa se dogaja tudi na mejnih prehodih, posebej na železniškem. Precej je tudi primerov ponarejenih dokumentov ter prehodov z veljavnimi dokumenti, potrebnimi za našo mejo, ki pa ne zadoščajo drugi državi. Gre predvsem za ljudi brez vizumov, ki jih tuji varnostni organi zavračajo. Seveda bi bilo enostavneje, da bi take ljudi zavrnili že ob prestopu v našo državo, vendar je to odvisno od tega, kakšen sporazum ima Jugoslavija z določeno državo. Lahko ga samo opozorimo, da bo na avstrijski ali italijanski meji zavrnjen.«

Kaj se zgodi z begunci, ki jim ne uspe na drugo stran?

»Vseh beguncev ne moremo vrniti tja, od koder so prišli. Če ugotovimo, da gre za begunce, v dogovoru z republiškim oziroma zveznim sekretariatom za notranje zadeve te ljudi napotimo v zbirno begunsko taborišče v Beograd, kjer čakajo na nadaljnjo usodo. Večina ne želi ostati pri nas, ampak oditi na zahod. Nekateri se naveličajo čakanja in ponovno poskušajo ilegalno priti v Avstrijo in naprej v Zahodno Nemčijo, kjer so podobno zbirna taborišča. Po naših ugotovitvah je večina beguncev neorganiziranih. Praviloma skušajo prestopiti mejo v bližini mejnega prehoda, zelo redki (razen Čehov) pa kot planinci. Z Avstrijo imamo namreč sporazum o prehajanju meje naših in njihovih planincev na planinskih prehodnih mestih Kepa, Stol, Belščica, Savinjsko sedlo.«

Ali na mejah odkrivate tudi tihotapce mamil, orožja, teroriste?

»S spremembo zakonodaje, zlasti slovenske, nedovoljene trgovine skoraj ni več. Izjema so seveda mamila, orožje in še nekatere stvari. Takšne primer, vključno s terorizmom, imajo v rokah v glavnem ljubljanski organi za notranje zadeve. Lani smo presekali kanal, ki je s Filipinov prek brniškega letališča vodil mlada dekleta ilegalno v Italijo. Ker so bili potniki za nas korektni, smo stvar lahko reševali le na ravni konzularnih predstavnikov. Sumili smo namreč, da gre za trgovino z belim blagom. Tihotapljenja mamil je kljub obsežnemu delu razmeroma malo, največkrat so skrita na vlakih, tihotapec pa ostane neznan.«

H. Jelovčan

Lani je predpise, ki urejajo prehajanje prek meje in gibanje v obmejnem pasu, prekršilo rekordno število 474 ljudi (toliko so jih obravnavali), medtem ko leto prej "le" 256. Od teh je bilo 328 tujcev in 146 naših državljanov. 209 kršitev je bilo na t.i. zeleni meji. Med tujci je bilo lani največ ljudi iz Vzhodne Evrope, in sicer iz Romunije (213). Letos se je val iz Vzhodne Evrope umiril. V prvih treh mesecih smo zabeležili 41 kršitev, od teh deset poskusov ilegalnih pobegov iz Jugoslavije, 28 uspelih pobegov in tri pribege nazaj. Med znanimi 75 kršitelji je bilo samo osem Romunov, dva Čeha, dva Bolgara, deset Egipčanov, trije Maročani, devet Afganistancev, dva Turka, 39 pa je bilo naših državljanov. Večina je ekonomskih emigrantov, kar najzgovorneje potrjuje Zahodna Nemčija, ki Jugoslovanom grozi z vizumi in zelo zelo redkim, ki prosijo za politični azil, ugodi. Zakaj torej naši ljudje raje ne odhajajo na tuje s potnimi listi? Odgovor, da jim potni list ni bil izdan ali pa jim je bil odvzet, kažejo na to, da se za ekonomsko emigracijo vendarle najbrž skriva tudi kaj drugega...

Dolgoprsta očim in mladoletnik

Končana veriga skrivnostnih vlomov v Škofji Loki

Škofja Loka, 17. maja - V Škofji Loki in okolici je bilo od oktobra do aprila večje število vlomov v gostinske lokale, trgovine, osnovne šole in počitniške hiše. Po obsežnem delu kriminalistov UNZ Kranj in škofjeloških miličnikov sta storilca znana. To sta domačina Miha Kankelj in še ne 16-letni sin njegove žene, ki sta dejanja priznala.

Obtožnica ju bremeni kar 29 kaznivih dejanj, od teh 20 vlomnih tatvin, štirih poskusov vlomov, treh tatvin koles in enega odvzema kolesa z motorjem ter poškodovanja tuje lastnine. Več kot 90 odstotkov ukradenih stvari so kriminalisti uspeli vrniti pravim lastnikom.

Vlamljala in kradla sta večinoma ponoči oziroma pozno zvečer. Običajno sta razbijala vrata ali okna. Pri "delu" sta praviloma uporabljala izvijač in sekiro, sledi pa zabrisala z rokavicami. Odnašala sta najrazličnejše stvari, od opreme za tenis, električnih delovnih strojev, akustičnih aparatov do kož, oblačil, hrane in pijač, zračnih pušk, žetonov za biljard in podobno. Preden so ju prijeli, sta vlomila v trgovino Ziherl v Škofji Loki. Zanimivo je, da sta poskušala vlamljati tudi na bolj "profesionalne" načine, to je s prirejenim ključem in vrtanjem, vendar sta bila bolj slaba posnemovalca filmskih roparjev.

Da vendarle nista kakšna zakrknjena kriminalca, sta pokazala tudi v preiskovalnem postopku, ko sta kriminalistom pošteno povedala za svoja dejanja. K vlomom in tatvinam ju je gnala predvsem želja, da bi sčasoma z nakradenim orodjem opremila lastno delavnico. Od tod tudi razlaga, zakaj stvari nista prodajala naprej, ampak zadrževala pri sebi, tako da so jih oškodovanci večidel lahko dobili nazaj.

H. Jelovčan

S SODIŠČA

Eden od vlomilcev v blejsko zlatarno se je pritožil

Res nista kradla načrtno?

Radovljica, 21. maja - Na sodbo, izrečeno 4. aprila na Temeljnem sodišču v Radovljici, se je pred uveljavitvijo pravnomočnosti pritožil eden od vlomilcev v zlatarno Alojza Pavlovskega na Bledu, Esad Ponjević. Pred Višjim sodiščem v Ljubljani bo skušal dokazati, da z Eminom Sadikovićem dejanja nista vnaprej načrtovala, ampak sta ga zagrešila naključno.

Sodišče v Radovljici ju je spoznalo za kriva in ju obsodilo vsakega na eno leto zapora. Miličniki so ju odkrili tako rekoč pri dejanju, po naključju, ko so raziskovali neki drug primer.

22-letni Emin Sadiković iz Todorova v občini Velika Kladuša in njegov leto starejši rojak Esad Ponjević, ki sicer stanuje v Ljubljani, oba brez zaposlitve, sta 15. februarja letos okoli pol treh zjutraj, ko sta šla iz diska, vlomila v zlatarno Alojza Pavlovskega na Bledu. Sadiković je v izložbeno okno vrgel sekiro, razbil steklo, nato pa sta iz izložbe ukradla več srebrnih oziroma koralnih zapestnic, verižic, uhanov v skupni vrednosti 10.714 dinarjev.

H. J.

NA SONČNI STRANI ALP

Alples za čistejše okolje

Železniki, 11. maja - V tamkajšnji tovarni pohištva Alples so se zaradi onesnaževanja zraka odločili za temeljito čiščenje dimnih plinov iz njihove kotlovnice. V začetku junija načrtujejo montažo pilotne čistilne naprave, ki naj bi jo čez eno leto dopolnila naprava z okrog 80 odstotkov večjo zmogljivostjo. Njeno delovanje bodo kot člani novo ustanovljenega konzorcija predstavili na bližnjem sejmu Tehnika za okolje.

Sprehod po tovarniškem dvorišču prepriča naključnega obiskovalca, da je zavest o koristnosti urejenega okolja prodrla med večino delavcev. Zlasti za vodilne delavce pa je bil v preteklosti trši oreh, kako zmanjšati onesnaženost zraka zaradi izpuhov iz tovarniške kotlovnice, kjer so pokurili vse gorljive odpadke. Stara čistilna naprava namreč ni več zmogla očistiti dimnih plinov do te mere, da bi zadostila novim, strožjim predpisom o dovoljenih količinah onesnaževanja zraka.

»Prav zaradi stalnega zaostrovanja predpisov smo se odločili za nov način čiščenja dimnih plinov,« razlaga **Janez Šolar**, zadolžen za razvoj čistilnih naprav pri energetskih investicijah Alplesa, **»s katerim bo moč zmanjšati tudi agresivnost plinov. Ljubljanski IMP in celjski EMO nam izdelujeta na osnovi projekta ljubljanske fakultete za strojništvo pilotno čistilno napravo, ki jo bomo montirali verjetno v začetku junija. Že prej nameravamo članice konzorcija, v katerem je poleg naštetih in naše tovarne tudi inženirski biro ljubljanskega Elektroprojekta, predstaviti laboratorijski model rotacijskega izločevalnika za načrtovano čistilno napravo na sejmu Tehnika za okolje med 22. in 25. majem v Ljubljani. To bo prvi poskus za pridobivanje drugih naročnikov in denarja za uresničitev projekta.«**

Do jeseni bodo v Alplesu merili učinkovitost pilotne čistilne naprave, za katero je že sedaj znano, da bo imela okrog 20 odstotkov zmogljivosti končne čistilne naprave. S to napravo, ki naj bi začela obratovati konec leta 1991, pa načrtujejo okrog desetkratno zmanjšanje emisij glede na sedanje vrednosti onesnaževanja zraka.

S. Saje

"Zeleni" bencin samo za tujce?

Lani sta Petrol in Istrabenz na 73 bencinskih črpalkah v Sloveniji in na treh na Hrvaškem prodala skupaj 14,3 milijona litrov neosvinčenega bencina. Glede na to, da smo ekološko čisti bencin pri nas začeli prodajati šele pred štirimi leti, je na lansko številko vsekakor treba gledati z določeno naklonjenostjo.

Na Gorenjskem imamo sedem bencinskih črpalk, kjer prodajajo neosvinčeni bencin, in sicer v Podkorenu, Kranjski gori, na Jesenicah, Bledu, v Lescah, Tržiču in Voklem, če Medvod in Domžal ne štejemo za gorenjska. Kot lahko razberemo z "zemljevida", so črpalke razporejene ob glavnih prometnih žilah, ki nas povezujejo z razvitim severom. Iz tega ter iz podatka, da večji del tega goriva prodajo poleti, ni težko napraviti zaključka, da je "zeleni" bencin namenjen predvsem voznikom, turistom s severa, kjer je ekološka osveščenost našla skupni jezik z vodilnimi proizvajalci avtomobilov.

Žal mi o takšnih vozilih domače "pameti" zaenkrat lahko le sanjamo in upamo, da ne tako dolgo kot Trnuljčica. Žal nam je veliki večini zaenkrat tudi še zaprta pot do tujih vozil na neosvinčeni bencin, čeprav bi bilo logično, da bi država takšen uvoz celo spodbujala. V številnih debatah o onesnaženosti zraka namreč slišimo tudi strokovne izjave, da k onesnaženosti (v mestih) prispeva kar tretjino promet! Dokazujejo tudi škodljivosti svinca v hrani, ki raste blizu prometnih žil in jo uživamo bodisi neposredno ali pa predelano (v mleku). Govorijo o nujnem najmanj 800-metrskem varstvenem pasu.

Prodajalci goriv obljubljajo, da bo število bencinskih črpalk z neosvinčenim bencinom še naraščalo. Njim ta bencin z višjimi maržami prinaša višji dobiček, mi pa se bomo očitno še lep čas veselo vozili s starimi smrdečimi škatlami (113 tisoč vozil je v Sloveniji starejših od deset let) in se tolažili, češ nam tujci vsaj zraka ne svinjajo, če že kakšnih drugih posebnih skupnih koristi nimamo od njih...

H. Jelovčan

GORENJSKI GLAS

VEČ KOT ČASOPIS

SEDEM DNI

Zgorel kozolec

Žiri, 16. maja - Malo pred tretjo popoldne je ognjena strela udarila v dvojni kozolec Janeza Kavčiča na Breznici pri Žireh. Kozolec se je takoj vnel. V njem je bilo približno dvanajst ton sena in dvajset kubičnih metrov raznih desk. S pomočjo sosedov je lastnik uspel rešiti krožno žago za rezanje lesa, dočim je ostalo, tudi trosilec gnoja in tri gumijaste vozove uničil ogenj. Čeprav je prišlo na pomoč 45 gasilcev, niso imeli več kaj gasiti. Po laični oceni je škode za okrog 400.000 dinarjev.

Trojno trčenje v Virmašah

Virmaše, 16. maja - 32-letni Mihael Gril iz Podlubnika je peljal od križišča Stari dvor-Škofja Loka proti Virmašam, za njim pa 21-letni Robert Jurčič s Križne gore. Pred križiščem s stransko cesto, ki vodi do betonarne SGP Tehnik, je Jurčič kljub polni črti začel prehitevati Grila. V križišče sta pripeljala vštric. Tedaj je s stranske ceste pripeljal Jože Ravnikar, roj. 1956, iz Stare Loke, ki je z avtom zavijal desno proti Škofji Loki. Ker je bilo z njegove strani križišče nepregledno zaradi kupa zemlje, je zapeljal nekoliko na cesto, da bi se prepričal, ali je prosta. Ker sta bila takrat Gril in Jurčič vštric, je Jurčič najprej trčil v Ravnikarjevo vozilo, nakar ga je odbilo še v Grilovo. Po 30 metrih vožnje je Jurčiča zaneslo levo na travnik, voznik Gril pa je bil tako zmeden, da se je ustavil na travniku na desni strani ceste šele po 150 metrih. V nezgodi je bil Robert Jurčič huje ranjen.

Vinjen izsilil prednost

Kočna, 18. maja - 28-letni Suad Dedič z Jesenic, osumljen pijanosti, je ob 21.15 z osebnim avtom pripeljal po makadamski stranski cesti v križišče z regionalko Javornik-Gorje, pri čemer je izsilil prednost pred mopedistom Jankom Vebrom, ki je bil v trčenju huje ranjen in so ga odpeljali v jeseniško bolnišnico.

Otrok čez cesto

Križe, 18. maja - Kranjčanka Bojana Prinčič, roj. 1961, je ob 16.45, ko je vozila od Pristave proti Križam, pred križiščem pri trgovini na prehodu za pešce zbila triletnega Jana Miheliča iz Zg. Veterna, ki je takrat prišel iz trgovine, na drugi strani zagledal starega očeta in stekel proti njemu. Voznica, ki je peljala počasi, je na prehodu zavrla in ustavila, deček se je zaletel v zadnjo desno steno avta, od koder ga je odbilo in je padel. Z zlomljenima kostema goleni se že zdravi doma.

Z avtom v drevo

Lancovo, 18. maja - Ob pol devetih zvečer je 28-letni Ljubo Bremec iz Mošenj z avtom vozil od Radovljice proti Kamni gorici. V nepreglednem ovinku pred Zg. Lancovim je, očitno vinjen, zapeljal naravnost čez levi vozni pas, prek neutrjene bankine s ceste, prvo drevo oplazil, v drugo pa trčil. Imel je srečo in bil le lažje ranjen.

Nedeljska prometna gneča

Kranj, 21. maja - Ker so zaradi številnih prireditev, od miss narcis do dneva Gorenjcev, ter vračanja zdomcev na delo v tujino v nedeljo pričakovali gostejši promet na gorenjskih cestah, so se miličniki odločili za skupinski nadzor prometa s helikopterjem. Čeprav je bila večina voznikov na izletih in se jim torej nikamor ni mudilo, je bila dveurna bera prekrškov kar plodna. V dveh urah so miličniki našteli 67 kršitev predpisov; za 25 lažjih kršitev so voznike opozorili, pet se jih bo zagovarjalo pred sodnikom za prekrške za hujše kršitve, 33 so jih denarno kaznovali, enemu pa vzeli vozniško dovoljenje in prepovedali nadaljnjo vožnjo.

H. J.

ureja HELENA JELOVČAN

SERVISNO PODJETJE KRANJ, p.o.

objavlja prosta dela in naloge pod št.

1. KV ZIDARJA

Pogoji:
IV. ali III. stopnja strokovne izobrazbe ustrezne gradbene smeri
najmanj 6 mesecev delovnih izkušenj na splošno zidarskih in pečarskih delih
dvemesečno poskusno delo

in pod št.

2. TESARJA

Pogoji:
IV. ali III. stopnja strokovne izobrazbe ustrezne gradbene smeri
najmanj 6 mesecev delovnih izkušenj na ustreznih delih
dvemesečno poskusno delo

Delovno razmerje se sklepa za nedoločen čas s polnim delovnim časom. Kandidati naj vložijo pisne ponudbe z dokazili o izpolnjevanju pogojev v 8 dneh po objavi na naslov: Servisno podjetje Kranj p.o. Tavčarjeva ul. 45.

aerodrom ljubljana p.o.

Na podlagi statuta podjetja delavski svet razpisuje dela in naloge:

GLAVNEGA DIREKTORJA

Kandidati morajo poleg pogojev, določenih z zakonom, izpolnjevati še naslednje pogoje:
- visoka izobrazba družboslovne ali tehnične smeri,
- 5 let delovnih izkušenj na vodilnih delovnih mestih, zaželeno na področju prometa
- znanje enega svetovnega jezika, zaželeno angleški jezik
- sposobnosti za uspešno gospodarjenje in organizacijske sposobnosti, razvidne iz dosedanje zaposlitve

Od kandidatov pričakujemo predstavitev razvojnega plana letališča ter poslovne politike z delovnim programom podjetja. Glavni direktor bo imenovan za mandatno obdobje štirih let.

Vloge z dokazili pošljite v 8 dneh po objavi na naslov: AERODROM LJUBLJANA - Kadrovska služba - "razpisna komisija" Zg. Brnik 130 a, 64210 Brnik.

Prijavljene kandidate bomo o izbiri obvestili v 8 dneh po imenovanju.

MALI OGLASI

☎ 27-960
Cesta JLA 16

APARATI STROJI

Prodam rabljen - obnovljen PRALNI STROJ Gorenje. ☎ 46-103 7324

Japonski VIDEOREKORDER in VIDEOKAMERO Sony novo, poceni prodam. ☎ 22-586 7420

Poceni prodam CIRKULAR Mio Standart trofazni motor in KUPIM rabljeno streho za Jugota. Kokrica c. na Belo 19, ☎ 28-237 7668

Prodam dobro ohranjen skobelni stroj na 4 operacije, del.š.40 cm. Perne, Zg.Besnica 20 7670

Novo prikolico za traktor Pasquali prodam. Stare, Koprivnik 57, Bohinj 7688

Prodam VIDEOREKORDER star 10 mesecev. ☎ 622-425 7705

Prodam barvni TV Nokia 51, star 3 mesece, za 8000,00 din. Ogrin Slavko, B. Bistrica, Mencingerjeva 9 7737

OVERLOCK Pfaff in gospodinjski ŠIVALNI STROJ Pfaff, nova, nerabljena, ugodno prodam. ☎ 25-650 7747

Prodam kosilnico Reform, škropilnico 340, plug PTO 2, trosilec Vicon. ☎ 22-831 7755

Prodam barvni TV Iskra za 3000,00 din. ☎ 23-201 in 45-376 7767

Prodam skoraj nov AKUMULATOR za Z 101. Homan, Ljubljanska 19b, Kranj Labore 7783

Ugodno prodam GLASBENI STOLP NORDMENDE z daljinskim upravljanjem. ☎ 80-170 7785

Prodam SLAMOREZNICO s puhalnikom. Kleindienst, Brezje 27 7789

Prodam dobro ohranjeno slamoreznico s puhalnikom. Kleindienst Mateja, c. 26. julija 9, Naklo 7790

KOSILNICO gorenje muta 130 cm, fraza, prodam. Franc Lado, Tomšičeva 81, Jesenice 7792

UNI
BREZ ALKOHOLA

SALON OKVIRJEV GAB KRANJ
R. BITENC, Vodopivčeva 3, 64000 KRANJ
stan.: Trubarjev trg 9, tel.: 064 23-394
OKVIRJI SLIKE OGLEDALA
za stranke: 10-15, 16-19, ob sobotah zaprto

Sporočamo žalostno vest, da je umrla

MARGARETA (Metka) ERŽEN
roj. 1901

Od nje se bomo poslovili v torek, 22. 5. 1990 ob 16. uri na pokopališču v Kranju. Do pogreba leži v mrliški vežici.

VSI NJENI

GRADBENI MATERIAL

Ostrešje v izmeri 20x10 m in rabljeno strešno opeko Folc, prodam. Na vasi 4, Voglje 7393

Prodam OKNO Kli Logatec 100x120. Salmič, Britof 231 B 7656

Gradbeno DVIGALO prodam. ☎ 37-255 7671

Prodam nova gražna vrata Jelovica za 4000,00 din. ☎ 83-658 7700

Prodam gradbeno BARAKO. ☎ 26-775 7712

Po ugodni ceni prodam cca 5 kubikov suhih (7let) mecesnovih plohov in desk. ☎ 81-142, v sredo do 15. ure 7726

Po zelo ugodni ceni prodam novo, strešno cementno opeko ŠPIČAK. Jožefa Brečko, Sebenje 67, Bled 7739

Prodam opečne VOGALNIKE 20x19x40, 40 odstotkov ceneje. ☎ 79-415 7793

Kvalitetno in poceni nudim
FRIZERSKE USLUGE
na vašem domu.
ZORICA, tel. 38-809

POSESTI

OBRTNIKI! Oddam v najem DELAVNICO s skladiščnimi prostori, primerno za razne vrste dejavnosti! Šifra: PRILOŽNOST! 7651

Vseljivo hišo 8 km iz Kranja proti Gorenjski, ugodno prodam. ☎ 70-724, popoldan 7669

Na lepi sončni lokaciji (1200 kvad.m) v bližini Tržiča (pod goramі) prodam hišo v 4-5 fazi izgradnje, najboljšemu ponudniku. Objekt je primeren za manjšo obrtno ali gostinsko dejavnost. ☎ 50-793, od 19. do 20. ure 7672

Trgovina KAJA
Kranj, Likozarjeva ul. 15
NOVO
vam nudi po UGODNIH CENAH:
- poročne obleke iz uvoženega materiala; tudi za bodoče mamice
- otroške, dekliške, fantovske, ženske in moške kopalke vseh velikosti in različnih krojev
- svečane obleke
- krila in bluze
- moške, ženske in otroške pletenine
- perilo
- baby oblačila
- dekliško in otroško konfekcijo
- otroško obutev (od št. 18-34); udobne otroške copatke
- cokle - s pregibnim podplatom
- medicinska obutev in obutev za prosti čas

ZA OBISK SE PRIPOROČAMO!

KUPIM

Kupim citre, lahko poškodovane. Sušnik, Boh. Bela 82 7760

Kupim rabljen avtomobil Z 101, Z 750 ali JUGO. ☎ 51-525 7777

Podjetje na Gorenjskem s skladiščnimi prostori, pisarno in računal. opremo, prodamo ali oddamo. Možnost kredita. Šifra: IZREDNA PRILOŽNOST 7692

Eno ali več prostorov-sob oddam v središču Kranja za pisarne ali mirno dejavnost. Šifra: SREDIŠČE 7738

STANOVANJSKO HIŠO v centru Tržiča s centralno, telefonom, takoj vseljivo, prodam. ☎ 52-354, po 19 uri 7794

trgovina - boutique
Intima
C. Jaka Platiše 17
Kranj, tel.: 34-002

Po konkurenčnih cenah vam nudimo:
- kozmetiko
  - tudi program za nego nohtov
- drogerijske izdelke
- lino žensko spodnje perilo
- ženske kopalke
- bižuterijo in modne dodatke
- ročne ure, sončna očala, filme

Posebna ponudba opreme za tenis
Kupljeno blago po želji aranžiramo.
Sprejemamo filme v razvijanje.
Priporoča se SITAR Radovljica!

POZNANSTVA

Kranjčan, samški, brez otrok, nevezan, v tridesetih, mladosten, nealkoholik, zaradi prezaposlenosti brez družabnih možnosti, osamljen, blag in odločen iščem sebi primerno dekle ali žensko za trajno zvezo, videz ni zelo pomemben, lahko močnejša. Šifra: JANEZ, 176/70 6816

RAZNO PRODAM

Prodam otavo, opeko špičak, kostanjeva drva in butare. Bašelj 33 7654

Prodam SENO. ☎ 66-502, popoldan 7659

Prodam TELEVIZOR gorenje, pomivalni stroj Candy starejši in športno kolo Bottecchia. Pirc, St. Žagarja 40, Kranj, ☎ 26-984 7661

Prodam JADRALNO DESKO HI FLY tip 500, corona Speed. Mulej Tone, Vincarje 34, Škofja Loka, ☎ 620-416, popoldan 7675

Prodam seno, cena ugodna, 700 kg. Naslov v oglasnem oddelku.

LOKALI

V okolici Kranja vzamem v najem PROSTOR za izdelavo notranje opreme za barko in ostalo mizarsko obrt. Tornar, Predoslje 110, Kranj 7643

Najamem PROSTOR za majhno trgovino v Kranju. Šifra: DELO 7710

V najem oddam prostor za obrt, 100 kvad. m v okolici Jesenic in prodam HAB dvigalo Astra. ☎ 80-607 ali 80-134 7766

OBVESTILA

ORGANIZIRAMO tedensko dostavo manjših količin iz Munchna in okolice v Kranj ali na Jesenice. ☎ 75-337 ali 25-776 7733

ORGANIZIRAMO tedensko dostavo manjših količin iz Munchna in okolice v kranj ali na jesenice. ☎ 75-337 ali 25-776 7735

OSTALO

Prodam pripravo za napenjanje teniških loparjev. ☎ 66-791 7704

Vse predmete za osnovno šolo ter matematiko, fiziko, kemijo in angleščino za srednjo šolo uspešno INŠTRUIRAMO. ☎ 39-865 7751

Prodam LIPOVE DESKE. Vehovec Janez, Voklo 56, Šenčur 7787

PEPITA
MODNI ATELJE
J. Platiše 17, Kranj
Vam nudi:
- oblačila, usnjeno galanterijo, modne dodatke
- maja velika izbira maturantskih oblek
- šivamo tudi po naročilu

Prodam CIRKULAR za žaganje dr 2,2 KW in harmoniko. ☎ 632-581 7678

Prodam 7 m bukovih drva. ☎ 721-473, dopoldan ali po 20. uri 7682

Prodam polviseče PELARGONIJE po 15,00 din. Šmidova 12, Kranj Čirče 7693

Prodam brako prikolico, letnik 1988, ugodno. ☎ 81-814 7694

Prodam štedilnik Gorenje (2+2) in žensko kolo Rog. ☎ 25-256 7702

Prodam prikolico z baldahimom Adria 310, rabljena eno sezono, ohranjena, stara 3 leta, za 53000,00 din. Ogled po 18. uri. ☎ 27-449 7706

PRIKOLICO Adria 465 de luxe, izvozni model, s kompletno opremo in predprostorom, še neuporabljeno, prodam. ☎ 21-840 7716

Montažni NADSTREŠEK za avto, prodam. ☎ 27-803 7717

Prodam večjo količino poljskega SENA. Tonejc Alojz, Boh. Bela 11 7722

Ugodno prodam SURF. ☎ 84-964 7723

Prodam otroški avtosedež,postelji-co z jogijem, stajico, športni vozi-ček, turno kolo Junior in SURF difour. ☎ 75-077, popoldan 7742

Prodam kostanjeva in hrastova drav. ☎ 68-633, po 19. uri 7744

Prikolico BRAKO, starejšo za 3000,00 din in šotor za 4 osebe (2 spalnici) za 1500,00 din, prodma. ☎ 58-017 7745

Prodam otroški voziček kombiniran Peg. ☎ 75-837 7746

Po polovični ceni prodam popolnoma nov kombiniran otroški VOZIČEK Bingo. ☎ 22-681 7748

Prodam MOTOR za čoln Tomos 4 elektronik in Maestral 18. Tisak, Trg Rivoli 3, Planina III. Kranj 7750

POTREBUJEMO PRODAJALCE OGLASNEGA PROSTORA V ATRAKTIVNEM ČASOPISU tel.: 23298

ČOLN Beograd Sport — Meteor ugodno prodam. Mlakarjeva 47, Šenčur, popoldan 7509

Prodam KOLO BMX po zelo ugodni ceni. ☎ 36-028 7758

Ugodno prodam gliser Glastron 140 konj. moči, letnik 1984. Praprotnik, Loka 12, Tržič, ☎ 50-368 7761

Prodam otroški VOZIČEK. ☎ 45-158 7780

YAMAHA LUXMAN KENWOOD SHARP NAKAMICHI
JVC ITT | HI - FI stereo center JÄGER
Borovlje, Loiblstr. 12/Hauptplatz 17
MIKROVALOVNA PEČICA HITACHI MR-5900
- KOMPAKTNA NAPRAVA Z ENOSTAVNIM VODENJEM
- IDEALNA MIKROVALOVNA PEČICA ZA MANJŠE GOSPODINJSTVO

SAMO 299 DEM neto

POSEBNE LASTNOSTI:
- brezstopenjska možnost pečenja 75 - 500 W - pečica iz lakirane jeklene pločevine vsebina 16,4 litra - vrteči krožnik - časovno stikalo (0,30 min) - dodatna oprema: pekač s pokrovom - v beli ali rjavi barvi

SONY PIONEER TOSHIBA FISHER BLAUPUNKT
PHILIPS HICHI DENON PANASONIC TEHNICS

Prodam nov kombiniran otroški VOZIČEK in kopalno-previjalno mizico ter nov AVTORADIO GALAKSIS digitalni, zelo ugodno! ☎ 40-358, popoldan 7784

Prodam dolgo belo poročno obelko št. 40. ☎ 51-686 7788

Prodam belo dolgo poročno obleko št.40. Košir, Log 37, Škofja Loka

STAN.OPREMA

Prodam zamrzovalno omaro Gorenje, staro eno leto. Grdič Marko, Preska 1, Tržič 7658

Prodam KAVČ in 2 fotelja. ☎ 28-941 7683

Prodam trosed, 2 fotelja in 2 zimski gumi za R 4. ☎ 36-642 7699

KOPALNO KAD 160x70, prodam. Ogled dopoldan ali po 19 uri. Kajuhova 2 (zgoraj), Kranj 7708

DVOSED raztegljiv v ležišče, širine 140, 2 komada, cena 2.000,00 din kos. Miklavčič, Vincarje 48, Škofja Loka 7719

Ugodno prodam POHIŠTVO za dnevno sobo in spalnico, KAVČ in termoakumulacijsko PEČ, ŠTEDILNIK. Kidričeva 1, Kranj, torek od 15. do 19. ure 7731

Poceni prodam rabljeno POHIŠTVO. Letence 2 7774

STANOVANJA

Prodam STANOVANJE 80 kvad. m na Planini. ☎ 35-585 7684

VOZILA

Poceni prodam Tomos AVTOMATIK ☎ 23-811 popoldne 7334

Prodam TOMOS 14 M, letnik 1987. Gnjezda, Zg. Duplje 97 7411

BT 50, letnik 1987, skoraj nevožen prodam. ☎ 34-744 7652

Prodam Z 101, prva reg. 1978 in R 4 GTL, letnik 1981, cena ugodna. Pavlučič Miran, Korzika 6, Gozd Martuljek 7653

Gostilna Begič Mato obvešča cenjene goste, da smo spet odprli sezono jedi na žaru.
Odojek in jagenček po prehodnem naročilu.
Začeli smo 12. 5. 1990 od 17. ure dalje, ob nedeljah od 12. ure. ***Se priporočamo!***

Prodam uvožen R 5, letnik 1987, reg. do januarja 191, dodatno opremljen, turbo look. ☎ 57-431 7664

Prodam JUGO KORAL 45, star 22 mesecev in motorno kolo TORY. ☎ 82-198, popoldan 7665

Prodam JUGO 45, 6/88. Meglič, Zg. Duplje 40/a 7673

Ugodno prodam Z 750 FIČO, letnik 1980, registriran do 29.4.1991, cena 2000 DEM. ☎ 78-833 7676

Prodam motor za Z 101. ☎ 67-106 7680

Prodam karamborlirano Z 101 za dele. Ješetova 36, Stražišče. ☎ 22-116 7686

Prodam R 5, star 3 mesece, karamboliran. Ogled Kovič Mira, Prebačevo 50a, ☎ 37-251 7687

Tomos avtomatik, star 3 leta in žensko kolo Rog 5 prestav, prodam. ☎ 50-633 7690

Prodam MOPED APN 6. Sr. Bela 58, Preddvor 7691

Ugodno prodam osebni avto VW, cena po dogovoru. Zupan, Župančičeva 21, Kranj, po 15. uri 7695

Prodam FIAT 125, letnik 1979. Hrastje 54, Kranj 7696

Z 750, letnik 1977, registriran do aprila 1991, prodam. ☎ 24-336 7697

Prodam motor Puch, 250 kubikov in APN 6. ☎ 77-964 7701

TOMOS BT 50, star dve leti, malo vožen, kot nov in TOMOS CTX 80, poceni prodam. ☎ 75-742 7703

MARLJIVO IN VESTNO DEKLE HONORARNO ZAPOSLIMO ZA DELO V STREŽBI V POPOLDANSKEM ČASU.
tel.: 23-992

OPEL ASCONA 1,6 S GLS, z plinsko napeljavo, prva registracija september 1987, prodam. ☎ 061/52-259 7707

FIAT UNO 60 S, letnik 1987, registriran do konca septembra, garažiran, olivno zelene barve, prodam. ☎ 77-824 7709

Prodam Z 101. Podbrezje 6, Duplje 7713

odam JUGO 55 AX, letnik 1988, gistracija do aprila 1991. 061/614-233, popoldan 7714

odam Z 126 P (650), letnik 1977, gistrirana do 15.5.1991, z rezervmi deli, cena po dogovoru in Z 16 P, letnik 1981, neregistrirana, 850 DEM. Škerjanec, Senično Tržič, ☎ 57-882 7720

odno prodam ŠKODO 110 R upe, letnik 1977, vozna, neregistrirana. ☎ 57-651, od 18.-20. ure 7725

odam Z 750, letnik 1979, registrirana do februarja 1991. ☎ 78-630, 15. uri 7727

odam PEUGEOT 205 XL, letnik 87, 23.000 km. Ogled po 15. uri. ujarjeva 33, Kranj Stražišče 7729

UMOS BT 50, letnik 1987, prodam. ☎ 75-241 7730

odno prodam Z 128, staro dve in pol. ☎ 34-207 7736

odam FIAT 126 PGL, letnik 1987, gistriran do junija 1991. Kuhar, Kalu 13, Naklo 7740

odam BMW 316, letnik 1984, talne barve, 4 vrata, cena 0.000,00 din in barvni TV Iskra. 28-670 7741

odam CITROEN VISO 11 RE, letnik 1985. ☎ 23-806 7756

odam dobro ohranjeno Toyota rola staro 11 let, prevoženih 00 km, garažirano za 7500 EM. ☎ 50-204, zvečer 7763

odam pravkar registrirano rdečo AMARO, letnik 1987. Kuratova ☎ 24-327 7769

odam zadnji odbijač za R 5 mpus. Kuratova 48, ☎ 24-327

odam RENAULT 18 TL, letnik 82. Sajovic, C. na Klanec 17 a, anj 7773

odam MOTORNO KOLO MZ TZ 250, letnik 10/86, prevoženih 00 km. ☎ 51-352 ali Meglič Mar- Lom pod Storžičem 13, Tržič

UGO KORAL 55, letnik 1/89, prodam. ☎ 37-814 7786

odam Z 101, letnik 1984, reg. do rila 1991. Nedeljska vas 7, Kranjska 7791

oceni prodam ŠKODO 100 L, o izdelave 1973, ☎ 51-056 DARKO 7503

APOSLITVE

osobnim AKVIZITERJEM nudimo honorarno zaposlitev. Odličen lužek. ☎ 50-602, vsak delavnik 7 do 11 ure 7144

em sposobne akviziterje z lastnim prevozom za prodajo otroške ndekcije in uvoženih artiklov. mar takoj I ☎ 79-043, od 19. do ure 7565

posalim KV slikopleskarja z naminj 5-letnimi delovnimi izkušnjami ter vozniškim izpitom B kategorije. ☎ 24-419 7721

OSTIŠČE TULIPAN Lesce takoj posli natakarico za določen čas. formacije osebno v Gostišču Tulipan 7732

ostilna Aleš, Breg ob Savi, išče honorarno pomoč za delo v kuhinji koncu tedna. ☎ 40-138

Zaposlim DEKLE z znanjem nemščine v pralnici perila v VILLACH. Informacije na ☎ 9943-4242-21390, od 9 do 12 ure in od 14 do 18 ure 7749

Natakarja ali natakarico sprejme v redno del. razmerje Gostišče Smuk. ☎ 57-482, ali na naslov Retnje 40, Tržič 7764

Podjetje z zanimivimi programi išče akviziterje in vodje skupin. Ponudbe na p.p. 197, Kranj 7772

ŽIVALI

Prodam dve mladi KOZICI, stari 2 meseca za nadaljno rejo. ☎ 46-227, po 20. uri 7655

Prodam BIKCA simentalca nad 250 kg. Kern Stane, Čadovlje 4, Golnik 7660

Prodam KRAVO dobro mlekarico, v 6 mesecu brejosti. Pintar Tone, Vešter 16, Šk. Loka 7674

Prodam KRAVO po teletu. Kranjec, Bukovica 9, pri Vodicah, ☎ 061/843-164 7681

Prodam kozo s kozkama. A. Tišler, Javornik 36 pod Joštom 7685

Prodam TELICO sivko, težko 300 kg in BIKCA simentalca 200 kg. Kožar, Zbilje 1 c, Medvode (Jeprca pri cerkvi) 7689

Prodam KRAVO po teletu. Podbrezje 72, Duplje 7698

Prodam KRAVO, tretjič brejo v 6 mesecu, s 15 litri mleka. ☎ 621-502 7711

Prodam rjave in grahaste JARKICE. Ogled po 14 uri. Potočnik Franc, Kamna gorica 27 7715

Prodam 2 bika simentalca 250-300 kg. Rezar, Hraše 6, Lesce 7724

Prodam KOZE. Bojan, ☎ 79-039 7728

Prodam TELIČKO staro 5 tednov. ☎ 70-623 7752

Prodam 1 teden staro TELIČKO križanko. Visoko 66, Šenčur 7753

Slamoreznico s puhalnikom z verigo in TELIČKO simentalko, staro 3 tedne, prodam. Sr. vas 55, Šenčur 7757

Podarim 2 morska PRAŠIČKA. ☎ 82-503 7759

Prodam TELETA simentalca, starega 10 dni. Podbrezje 34 7762

ZAHVALA

Ob boleči izgubi našega dragega moža, očeta, brata in tasta

ANTONA RAVNIKARJA

se iskreno zahvaljujemo sosedom, sorodnikom, prijateljem in znancem za izrečena sožalja, vsem darovalcem cvetja, dr. Bajžlju za dolgoletno zdravljenje, g. župniku iz Brega za pogrebni obred in vsem, ki so pospremili našega očeta na zadnjo pot.

Vsem še enkrat iskrena hvala.

ŽALUJOČI VSI NJEGOVI

Tiho je odšla od nas naša dolgoletna sodelavka

MARIJA BERČIČ

upokojena kuharica

Od nje smo se poslovili v sredo, 16. 5. 1990, na kranjskem pokopališču. Vestno sodelavko bomo ohranili v lepem spominu.

Kolektiv Gimnazije Kranj

ZAHVALA

Ob boleči izgubi drage mame

ELE MODRIJAN

rojene OSWALD

se iskreno zahvaljujemo sosedom, sorodnikom, znancem in prijateljem za darovano cvetje, izrečeno sožalje in spremstvo na zadnji poti. Najlepše hvala gospodu duhovniku za poslovilne besede in pevcem za zapete pesmi.

Njeni: Jana in Alenka z družino

Kranj, 16. maja 1990

OPRAVIČILO

Pri zahvali za pokojnim HINKOM OZIM je prišlo do neljube pomote, in sicer je izpadlo naslednje besedilo:

— zahvala gospodu župniku za lepo opravljen obred in pevcem za zapete žalostinke . . .

Za napako se opravičujemo!

Sporočamo žalostno vest, da je umrla

MARIJA KROMAR

PTT upokojenka

Od nje smo se poslovili 16. maja 1990 na pokopališču v Tržiču. Ohranili jo bomo v trajnem spominu.

Delavci PTT podjetja Kranj

ZAHVALA

Ob smrti našega nepozabnega

MARJANA DOLINARJA

se zahvaljujemo vsem, ki so ga v tako velikem številu pospremili na njegovi zadnji poti. Najlepša hvala šmarskemu župniku za lep pogrebni obred in pevskemu zboru »Loški oktet« za ganljivo zapete žalostinke. Hvala vsem za darovano cvetje in za izrečeno sožalje.

VSI NJEGOVI

V SPOMIN

Vedno znova, ko jutro se rodi,
v dan zazrem se s solznimi očmi.
Srce v bolečini zaječi, je res,
da tebe več med nami ni.

20. maja je minilo leto dni, odkar nas je za vedno zapustil

IVAN BERNIK

Hvala vsem, ki ga ohranjate v spominu.

VSI NJEGOVI

ZAHVALA

V 77. letu starosti nas je zapustila ljubljena in nepozabna sestra in teta

JUSTINA MALI

Zahvaljujemo se sorodnikom, sosedom, prijateljem in znancem, ki ste nam izrazili sožalje, darovali cvetje, sočustvovali z nami in jo spremili v tako velikem številu na njeni zadnji poti. Posebna zahvala dr. Udirju za njegovo dolgoletno zdravljenje in osebju internega oddelka 600 Inštituta Golnik, Cirilu Zaplotniku za poslovilne besede, g. župniku in pevcem za lep pogrebni obred. Zahvala velja tudi ZB NOV in KS Goriče.

Žalujoča: sestra Ana in ostalo sorodstvo

Letence, 5. maja 1990

Sporočamo žalostno vest, da nas je zapustil naš sodelavec v pokoju iz obrata Vzdrževanje in energetika

VIKTOR BIDOVEC

Od njega so se poslovili v družinskem krogu.

DELOVNI KOLEKTIV SAVA KRANJ

---

22. maja mineva žalostno leto dni, ko nas je za vedno zapustil naš dragi mož, očka, dedi in tast

AVGUSTIN HRVATIN

Vsem, ki obiskujete njegov prerani grob, prižigate svečke in mu poklanjate cvetje, se najlepše zahvaljujemo.

VSI NJEGOVI

ZAHVALA

Ob boleči izgubi dragega moža, očeta, starega očeta, brata in strica

SLAVKA HAFNERJA

se najlepše zahvaljujemo sorodnikom, sosedom, prijateljem in znancem, sodelavcem kolektiva Sava in Iskra tozd Ero, ki so nam kakor koli pomagali, darovali cvetje in stali ob strani v teh težkih trenutkih. Posebno se zahvaljujemo Onkološkemu inštitutu iz Ljubljane dr. prof. Debevcu in ostalemu osebju. Gospodu župniku in pevcem iz Nakla pa hvala za lepo opravljeni pogrebni obred.

VSI NJEGOVI

ZAHVALA

Ob boleči izgubi naše ljube mame, stare mame, sestre, tete in svakinje

MARIJE BERČIČ

se iskreno zahvaljujemo vsem, ki ste nam ob težkih trenutkih stali ob strani, izrekli ustna in pisna sožalja, darovali cvetje in pokojno pospremili na njeni zadnji poti. Iskreno hvala gospodu župniku za lepo opravljen obred in pevcem za lepo zapete žalostinke. Vsem še enkrat iskreno hvala

VSI NJENI

Kranj, Velenje, Trbovlje

Pomlad že desetič na tvoj je vrt prišla
in sedla je na rosna tla,
vprašala, kje si ti, da te več ni in
te nikoli več ne bo,
a ljubezen tvoja, ki si jo imel za nas,
pozabljena nikdar ne bo.

V SPOMIN

Te dni mineva deset let, kar je kruta roka pretrgala nit življenja

FRANCU NAGLIČU

Vsem, ki postojite ob njegovem grobu, mu prižgete svečko, se ga kakorkoli spominjate, iskrena hvala. Posebno zahvala pa izrekamo strelcem iz Kranja, ki se vsako leto spomnijo in mu prinašajo prelepo cvetje.

VSI NJEGOVI

Primskovo, Hrastje, Orehek

ZAHVALA

Ob boleči izgubi našega dragega moža, očeta, deda, brata in tasta

JULIJA BRODARIČA

se najlepše zahvaljujemo sorodnikom, sosedom, prijateljem in znancem, ki so nam v težkih trenutkih stali ob strani, izrekali sožalja, darovali cvetje in ga pospremili na njegovi zadnji poti. Iskrena hvala g. župniku, pevcem, kolektivu Živila Kranj in Peko Tržič.

VSI NJEGOVI

Ukaz o predaji orožja TO

Na Gorenjskem brez sprememb

Kranj, 21. maja - Ukaz zveznega sekretarja za ljudsko obrambo za predajo orožja teritorialne obrambe v hrambo armadnih skladišč je povzročil ostre proteste v slovenski javnosti, obenem pa je sprožil ustrezno ukrepanje naše vlade. Kot je znano, je predsedstvo Slovenije konec minulega tedna odločilo, naj orožje ostane na dosedanjem mestu in pod varstvom slovenske teritorialne obrambe.

Zanimalo nas je, kaj se je v zvezi z omenjenim ukazom oziroma sklepom slovenskega predsedstva dogajalo na Gorenjskem, pa kakšne so razmere pri hranjenju oborožitve danes. Zato smo poklicali odgovorne v gorenjskih poveljstvih teritorialne obrambe in jih zaprosili za kratke izjave. Tole so povedali!

Janez Slapar, poveljnik pokrajinskega štaba TO za Gorenjsko: »Za nas je bila bistvena izjava predsedstva republike Slovenije, čeprav smo dolžni spoštovati vojaška povelja. Pomembno je predvsem to, da so bili odgovorni ljudje v gorenjskih občinah seznanjeni s položajem in predvidenimi spremembami. Do večjih sprememb pri hranjenju orožja ni prišlo, le sami smo poskrbeli za dodatno zavarovanje.«

Bojan Šuligoj, poveljnik OŠ TO Jesenice: »Spoštovali smo sklep slovenskega predsedstva v celoti. Zaradi lažjega varovanja smo oborožitev preselili iz več manjših objektov v centralno skladišče.«

Anton Rešek, poveljnik OŠ TO Kranj: »V naših skladiščih je vse po starem. Zaradi pogostejših pregledov objektov smo se povezali tudi s poveljstvom armadne enote v Kranju, pri čemer ni bilo zapletov.«

Janez Koselj, poveljnik OŠ TO Radovljica: »Tudi pri nas smo ravnali po ukazu predsedstva republike Slovenije. Zato ni nobenih sprememb pri hrambi našega orožja.«

Vinko Bešter, poveljnik OŠ TO Škofja Loka: »Zaradi omenjenega ukaza nismo imeli posebnih problemov. Razmere so v glavnem nespremenjene.«

Janez Ude, poveljnik OŠ TO Tržič: »Oborožitev smo morali preseliti na eno mesto, kjer smo sami organizirali zavarovanje objekta.«

S. Saje

NOVINARSKI VEČER

V DVORANI GASILSKEGA DOMA NA GORJUŠAH

SOBOTA, 26. MAJA, OB 19. URI

PODELILI BOMO PRIZNANJE KRAJEVNI SKUPNOSTI KOPRIVNIK-GORJUŠE

Pokrovitelj: *Ljubljanska banka - Gorenjska banka d. d., Kranj*

Dr.Marjan Rožič, predsednik Turistične zveze Slovenije

Mladi se zanimajo za turizem

Bled, maja - Konec prejšnjega tedna so se na Bledu zbrali turistični podmladkarji iz vseh koncev Slovenije. Med številnimi gosti, ki so obiskali festival mladih turističnih zagnancev, je bil tudi dr. Marjan Rožič, predsednik Turistične zveze Slovenije.

"Mladim pogosto posvečamo manj pozornosti, kot jo v resnici zaslužijo. Mislim pa, da je prav v turizmu pomembno, da pri otrocih in mladih vzbudimo interes za dejavnost, ki pa naj ne bi bil prisiljen. Mladi se tako v turističnih krožkih zbirajo zaradi lastnega interesa, saj ti krožki niso nujnost, niso predpisana obveza. V njih pač skušajo dokazati, da smo turizem ljudje, da nas turizem vsestransko bogati. Prav pa bi bilo, da bi se na vseh osnovnih šolah med seboj povezali različni krožki - od tistih, ki se okvarjajo s starimi obrtmi, do glasbenih in foto krožkov. Kajti skoraj vse dejavnosti so lahko hkrati tudi turizem. Precej mladih pa se zanima za turizem," razmišlja Marjan Rožič.

"Otroški turistični festival tu na Bledu me je prepričal, da je škoda, ker je takšna prireditev praktično zaprta med štiri stene in se ne dogaja kje zunaj, kjer bi si jo lahko ogledali tudi turisti in domačini. Vsako leto je kvaliteta festivala večja, letos pa so se prireditelji na Bledu še posebej potrudili. Mladi turistični zagnanci so prikazali lepe programe in škoda je, ker jih ne bo videlo več ljudi," je o letošnjem otroškem turističnem festivalu povedal Marjan Rožič.

V. Stanovnik

Praznik v Podjelju

Darilo za "dva šihta"

Podjelje nad Jereko, 21. maja - Takšnega slavja, kot je bilo v nedeljo popoldne v Spodnjem Podjelju nad Jereko v Bohinjskem kotu v krajevni skupnosti Srednja vas, v Bohinju že lep čas ni bilo. Okrog 2000 prebivalcev Bohinja in ljudi iz drugih krajev se je zbralo na slovesnosti, ko je maševal ljubljanski nadškof dr. Alojzij Šuštar pri kapeli sv. Martinu z novim zvonikom in zvonom.

Ko so v Podjelje gradili cesto, so pred sedmimi leti morali zaradi trase ceste prestaviti nekdanjo skoraj 200-letno kapelo. Pet let so jo gradili in se potem pred dvema letoma, ko je stala na drugem mestu, odločili, da bodo zgradili še zvonik. "Dva šihta" ali 1600 ur, kot je na nedeljski svečanosti ob pozdravu povedal predsednik gradbenega odbora Alojz Stare, so krajani Podjelja ob pomoči krajevne skupnosti s predsednikom Francem Cvetkom- Podravnekarjevim in delovnih organizacij opravili, da so v nedeljo z obiskom nadškofa dr. Alojzija Šuštarja in številnih drugih gostov, med katerimi je bil tudi novi radovljiški župan Vladimir Černe, slovesno proslavljali.

Tudi pri pripravi nedeljskega praznika so se domačini še enkrat izkazali. Gospodinje so spekle kar 70 hlebov kruha, vsakogar pa so že ob prihodu postregli s kruhom, žganjem in pecivom. Nadškof dr. Alojzij Šuštar se je vsem, predvsem pa domačinom (na slavju se je zadržal do večera) zahvalil in jim čestital k prazniku. Domačini projektiral zvonik. Prvi pa je zvon zazibal Janez Svetek iz Pod Vogla, tesarski moster, ki je izdelal tudi leseni opaž kapele.

Za zgrajeno kapelo z zvonikom in zvonom bi lahko rek da je še ena uresničitev žel domačinov ob različnih in št vilnih drugih akcijah v min lem obdobju, da bi mladi v p hodnje raje ostajali na doma jah. V kulturnem programu, je trajal do večera, rajanje p pozno v noč, so nastopili pev pod vodstvom Edija Zaveršn ka, mladi in starejši folklori iz Srednje vasi pod vodstvo Minke Kocijanc, za dobro v ljo pa so med drugim skrbel tudi predice iz Srendje vasi i Pustova Minka z Jereke. Man kal ni tudi srečelov, stregli p so domače, kmečke jedi.

A. Žal

Učenje parlamentarne demokracije

Strankarska disciplina

Predstavlja bivša republiška ministrica za turizem in gostinstvo v škofjeloški občinski skupščini odbornico socialistov, komunistov ali pa kar obojih hkrati?

Vprašanje, ki ga bo v konkretnem primeru seveda moral razrešiti škofjeloški »levi blok« sam, postavlja v ospredje v bistvu dosedanjo nenačelnost pri strankarskem članstvu. Pomen članske izkaznice, pa ne v smislu nekdanje moči rdeče knjižice, se je v rojevanju strank in prenavljanju DPO-jev, marsikje postavljala na stranski tir. V obuditev spomina - na portoroškem kongresu ZSMS (še) ni bila sposobna jasno razpasti na stranko z ekskluziviteto članstva in družbeno asociacijo mladih, tako je bil lahko prvi človek organizacije, resda samo še kratek čas, hkrati tudi član ZKS. Podobno se je godilo tudi v SZDL, »najmlajšo slovensko stranko«, kjer naprimer še danes njihov predsednik trdno prisega na komunistično (prenovljeno) identiteto.

Disciplina je v tem smislu nekoliko boljša, če pogledamo spekter DEMOS-ovih strank, vendar jasne meje kljub vsemu tudi na tem prizorišču niso začrtane. Sicer pa, še vedno je eno aktualnih vprašanj - ali bi človek moral biti samo član ene politične grupacije in z drugo, kjer se strinja samo z delom programa, zgolj bolj ali manj intenzivno simpatizirati? Ko smo že pri programih - v kolikšni meri pravzaprav člani resnično poznajo temeljno vsebino strankarskega okostja in v kolikšni meri se v stranke vključujejo po drugotnih mehanizmih (modrost, razvpitost voditeljev...)?

Dejstvo je, da se bomo morali iz šole parlamentarne demokracije še marsičesa naučiti in ena prvih lekcij bo vsekakor morala biti vidnejša opredeljenost strankarske discipline. Temu vprid ne govori samo nedavni gorenjski primer Mitičeve, pač pa tudi posamezni dogodki iz prvega zasedanja republiške skupščine, naprimer »zanesene besede« neodvisnega sindikalista Tomšiča.

Pa vendar je politika v osnovi predvsem vsakodnevno življenje in v tej optiki pravzaprav ne more biti čudno, če se bo prenekateri poslanec sam pri sebi začel spraševati: do kdaj glasovati za nekaj po strankarskih merilih in hkrati proti svojemu prepričanju? Slej ko prej, če namreč res želimo v razviti svet, bo potrebno temeljno vodilo dosedanjega političnega življenja »biti proti« zamenjati za konstruktivno »biti za«. Oblastnega monizma je namreč konec, ali pač ne?

Vine Bešter

Prek previsa v globino soteske

Vintgar, 13. maja - Okrog sedmih zjutraj sta holandska državljana v t.i. Jakobovi galeriji v Vintgarju odkrila žensko truplo. Kriminalisti UNZ Kranj so ugotovili, da gre za mladoletno, 17-letno Blejko. Sum samomora so izključili. Domnevajo, da jo je po odhodu od doma na večerni sprehod zatekla noč, da je v gozdu izgubila orientacijo in da je po bližnjici nameravala priti do lesene brvi ter po njej na blejsko stran. Za hojo po strmem terenu z nasutim listjem ni bila primerno obuta. Pri hoji ji je najbrž zdrsnilo, na kar kaže zvin gležnja; sledovi so povedali, da je po padcu deset metrov drsela prek previsa in nato padla okrog 50 metrov globoko v sotesko. Zdravnik je ugotovil, da je umrla najmanj osem ur, preden so našli njeno truplo, in sicer zaradi utopitve, čeprav so bile tudi poškodbe smrtne. Tudi iz pogovora z domačimi in znanci so razbrali, da dekle ni imela težav, zaradi katerih bi šla namenoma v smrt.

ČETRTI BLAZNIKOV VEČER

Škofja Loka - Jutri, v sredo, ob 18. uri prireja Muzejsko društvo Škofja Loka IV. Blaznikov večer v okroglem stolpu Loškega gradu. Na prireditvi bo prof. Marjan Drnavšek govoril o izseljeništvu z Loškega do prve svetovne vojne, mag. Francka Benedikova pa o narečjih na Loškem. Zavrteli pa bodo tudi najnovejši video film o loških panjskih končnicah.