CENA 400 din — Leto XLI — št. 8

Kranj, petek, 29. januraja 1988

GORENJSKI GLAS

GLASILO SOCIALISTIČNE ZVEZE DELOVNEGA LJUDSTVA ZA GORENJSKO

stran 3

ZAKAJ BI KMETU GLEDALI POD PRSTE

stran 8

NAJTEŽJI JE PREMIK OD FIZIČENGA K VEČJEMU UMSKEMU DELU

stran 5

DENAR ZBRAN, AKCIJA SE NADALJUJE

stran 9

ALENKIN GLAS PO ZAHODNI EVROPI

pismo zaupanja

ljubljanska banka
Temeljna banka Gorenjske

Medtem ko je v hribih prijetna smuka, v dolini že raste regrat, čeprav smo šele sredi koledarske zime.

Foto: F. Perdan

Brez nepotrebnih naročil

Predsednik skupščine Jugoslavije in predsednik zvezne ustavne komisije dr. Marjan Rožič je v pogovoru za Gorenjski glas dejal, da mora biti razprava o osnutku ustavnih sprememb svojevrsten referendum, kjer bo vsak lahko odkrito povedal svoje mnenje. Če znamo prav razumeti to misel, potem to pomeni svobodno, ustvarjalno razpravo, argumentirano, odkrito in tudi brez kakršnegakoli pretiranega usmerjanja, v katero smer naj se ustavna razprava obrne.

Zato človeka zbode, ko sedaj, ko se tudi na Gorenjskem začenjajo razprave o osnutkih ustavnih sprememb, posluša najrazličnejša naročila, kam naj se javna razprava obrne, o čem je treba govoriti, o čem pa ne. Mislimo, da tabujev v javni razpravi ne bi smelo biti in da razmišljanj, ki komu ležijo na jeziku, ne bi smeli zamolčati, saj gre za vprašanja, od katerih je odvisna naša sedanjost in prihodnost.

Pri nekaterih problemih ustavnih sprememb smo v Jugoslaviji sicer že dosegli soglasje, marsikje so si stališča sorodna, so pa področja, kjer se razhajamo. Prav pri slednjem bi si morali povedati vse kar vemo, razgrniti bi morali svoje poglede in oceniti posledice takšnih ali drugačnih odločitev. Predvsem pa bi nas moralo v razpravo gnati vodilo, kako utiriti razvojni voz tako, da bomo resnično napredovali vsi, da ne bo nihče nazadoval in da ne bomo zaprta družba, zaradi česar nam večina medsebojno povezane Evrope veliko očita.

Pomembneje od tega, kaj naj bi predvsem v ustavni razpravi govorili, se mi zdi, kako bomo javno razpravo organizirali, da ne bo sama sebi namen, da ne bo brezplodna, zavrta, omejevana. Če bo takšna, je vseeno, ali jo sploh imamo.

Če bi mene vprašali, kaj imam za napotilo javni razpravi o osnutku sprememb ustave, potem bi zaželel samo demokratičnosti, odprtosti, strokovnosti, argumentiranosti, nikakor pa nisem pristaš nepotrebnih naročil, o čem bi kazalo govoriti, o čem pa ne.

J. Košnjek

Obračunski zakon in prispevne stopnje

Čiste plače ne bodo manjše

Kranj, 28. januarja — Obračunski zakon, ki smo ga dobili jeseni, po kapljicah, bolj grenkih kot ne, prodira v naše življenje. Spremembe vnaša tudi v izračun januarskih plač. Te v kuverti delavcev ne bodo nižje kot prejšnji mesec, povečala pa se bo bruto masa zanje, in sicer s poprejšnjih povprečnih 30 odstotkov na dobrih 40 odstotkov.

Za toliko se namreč popravljajo prispevne stopnje za družbene dejavnosti, in sicer za zdravstveno varstvo, ki je bilo doslej financirano pretežno iz dohodka, in delno za skupnost pokojninsko-invalidskega zavarovanja. Za zdravstvo pomeni prispevek iz kosmatih osebnih dohodkov bolj zanesljiv vir denarja kot je ostanek dohodka, s čimer se bo očitno vsaj nekoliko popravil nezavidljiv ekonomski položaj celotnega slovenskega izgubarskega zdravstva.

Posebna ironija, vredna škodoželjne satire, pa je spremenljivo zajemanje denarja za kulturo in telesno kulturo. Do 21. januarja je vir bruto osebni dohodek delavcev po stari stopnji, do 21. do konca januarja ostanek dohodka združenega dela (po novem obračunskem zakonu) in od 1. februarja spet bruto osebni dohodek po novi stopnji (po spremenjenem obračunskem zakonu). Kultura in telesna kultura sta torej rešeni agonije, v strokovnih finančnih in računovodskih službah pa zmajejo z glavo zaradi nepotrebnega dela, češ, to se lahko dogaja samo pri nas. Pa še prav imajo.

H. Jelovčan

Bo LIP izstopil iz sozda GLG?

Radovljica, 26. januarja — Delavski svet blejskega LIP-a je na zadnji lanski seji sprejel pobudo o izstopu delovne organizacije iz sozda GLG, v katerem so poleg LIP-a še kranjsko in blejsko gozdno gospodarstvo, Alples, Zlit, Jelovica, Gradisov tozd LIO Škofja Loka in Aerova temeljna organizacija Tovarna celuloze in papirja Medvode. O pobudi zdaj razpravljajo delavci v LIP-ovih temeljnih organizacijah in v družbenopolitičnih organizacijah, dokončno pa naj bi se o izstopu odločali na referendumu. Ker je LIP tesno povezan z Gozdnim gospodarstvom Bled, je pričakovati, da bo LIP-ovi pobudi sledil tudi »sosed« in najpomembnejši poslovni partner. Je to »začetek konca sozda GLG«, se je na januarski seji vprašal eden od članov kolektivnega poslovodnega odbora sozda.

Nesporno je, da sozd v trinajstih letih obstoja ni uresničil vseh ciljev, zapisanih v samoupravnem sporazumu o združitvi, da se je razvil le toliko, kolikor so hotele članice, in da je bil predvsem v severnem delu bolj politična kot ekonomska oblika. Ne le LIP in Gozdno gospodarstvo Bled, tudi ostali (ob vseh koristih, ki jih imajo od sodelovanja) niso zadovoljni s sedanjo vlogo in učinkovitostjo sozda, vendar pa kljub temu menijo, da bi gorenjski gozdarji in lesarji morali ohraniti organizirano obliko medsebojnega povezovanja. Je to učinkovitejši sozd, poslovna skupnost ali kaj drugega? O obliki in tudi o tem, kaj skupno razvijati — inženiring, razvoj, zunanjo trgovino, interno banko, razdeljevanje lesa... — pa se bo treba temeljito pogovoriti.

C. Zaplotnik

Planica, 27. januarja — S prostim tekom na 15 in 5 km se je v Planici začelo letošnje že triinštirideseto državno prvenstvo v smučarskih tekih za člane in juniorje. Za posamični državni naslov se je v prvem nastopu borilo kar petinosemdeset tekmovalcev in tekmovalk vseh najboljših jugoslovanskih smučarskih tekaških klubov. Organizator tega prvenstva je STK Unior Olimpija iz Ljubljane. Državno prvenstvo so morali prestaviti z Žlebov v Planico, na novo tekaško smučino. V članski konkurenci je zmagal olimpijec Sašo Grajf iz STK Hoče, v konkurenci juniorjev je bil prvi Roman Kavalar iz ŠD Rateče – Planica, v konkurenci juniork pa je naslov osvojila Urša Fečur iz Logatca, ki je v borbi za prvakinjo premagala Andrejo Grašič s Kokrice. Izidi – člani 15 km – 1. Grajf (Hoče) 41:41,9, 2. Rupnik 42:36,1, 3. Kršinar (oba Unior Olimpija) 42:41,3, juniorji 15 km – 1. Kavalar (Rateče Planica)44:15,0, 2. 4. Raišp (Hoče) 44:25,7, 3. Vodušek (Lovrenc) 45:51,0, juniorke 5 km – 1. Fečur (Logatec) 11:48,2, 2. Grašič (Kokrica) 12:21,8, 3. Srebot (Črna) 12:28,1.

D. Humer

Foto: F. Perdan

Ob izteku ultimata zvezni vladi

Škofja Loka, 28. januarja — S tem, ko so Ločani, na prednovoletni republiški skupščini zahtevali, odstop zvezne vlade, če ta do konca januarja ne bo spremenila neustrezne devizne zakonodaje, obračunskega zakona, sprostila omejenih bančnih plasmajev in zamrznjenih cen, ker v »protinflacijskih« razmerah ne morejo delati niti uspešne loške tovarne niti skupščina in izvršni svet, so v javnosti sprožili val različnih komentarjev: od posmeha, češ, kaj si Ločani domišljajo, da bodo lahko spreobrnili tok reke navzgor, do obžalovanj, zakaj se jim tudi drugje v Sloveniji niso pridružili. Nemalo je bilo tudi ugibanj, ali bo loška vlada odstopila, če njene zahteve ne bodo uresničene. O tem, da bi zaradi neuresničenih zahtev loškega ultimata lahko odstopila zvezna vlada, si seveda nihče ni belil glave.

Januar se izteka. Kako danes, pred iztekom roka, ki so ga dali zvezni vladi, v Škofji Loki gledajo na vso stvar? Se je poteza posrečila, splačala ali ne?

»Župan« Jože Albreht ugotavlja, da se v zvezni gospodarski politiki obrača na bolje, čeprav v tovarnah še niso zadovoljni, predvsem z deviznim zakonom in cenovnimi nesorazmerji, ki pa se počasi tajajo. Upa, da se bo protiinflacijski program »pregnojil«, z njim vred pa tudi težave v tovarnah, ki se po prebolevanju prvega šoka, vsaka po svojih močeh prilagaja nemogočim razmeram.

Seveda si v Loki ne umišljajo, da je popuščanje rezultat bojazni zvezne vlade pred njihovo zahtevo o odstopu. Spremembe, ki prihajajo po koščkih, so povzročile nenaklonjenost, vsega zdravega jugoslovanskega gospodarstva, strokovnjakov in tudi politikov, do protiinflacijskih ukrepov. Sicer pa jim ni žal besed in zahtev, ki so jih rekli, saj je včasih potreben tudi vik in krik, da te kdo sploh posluša. Zato tudi ni govora o odstopu občinske vlade. Namesto decembra zavrnjene resolucije zdaj pripravljajo nov predlog za to leto, ki nadaljuje nivo gospodarskega in družbenega razvoja iz preteklega leta. Na skupščinske klopi bo prišel 3. marca.

H. Jelovčan

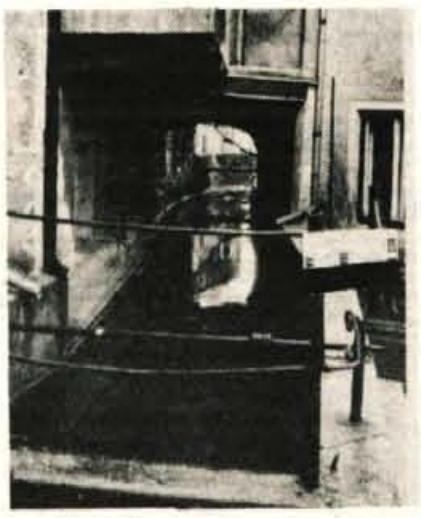

Tržiške rake brez zimske pravljice — Vsako zimo se odenejo v sneg in stari Mošenik, ujet v rake daje ozkim tržiškim »gasam« še poseben mik. Bo mar prišlo Gregorjevo brez snežene odeje? — Foto: D. Dolenc

Mladi so sklenili

Štafeta v muzej

Na seji konference ZSMJ so delegati po večurni razpravi sklenili, da se odpravi štafeta mladosti oziroma sprejeli drugo varianto — predlog vojvodinskih mladincev.

Dlje časa trajajoča razprava okrog štafete mladosti se je zaključila na seji konference ZSMJ pred tremi dnevi v Beogradu. V več kot peturni burni razpravi je bilo moč slišati sila različna mnenja. Od tistih, ki so zahtevali dosledno odpravo štafetne palice, preko tistih, ki so želeli samo različne spremembe, do tistih, ki so se zavzemali za njen nadaljni običajni obstoj.

Mladi so se šele v tretjem krogu glasovanja odločili proti nadaljevanju akcije štafete mladosti in tako v bistvu osvojili predlog vojvodinskih mladincev. Podprli pa so različna interesna srečanja mladih, festival dela in podobne prireditve ter se odločili, da bodo na prvi seji zveznega odbora za praznovanje dneva mladosti dorekli okrog sklepne prireditve na stadionu JLA.

Na seji so obravnavali tudi kadrovsko problematiko in izvolili za nova člana predsedstva jugoslovanske mladinske organizacije Branka Greganoviča iz Slovenije in Duška Todorovića iz Srbije.

Vine Bešter

GORENJSKI GLAS
glas za vas

GORENJSKI GLAS
glas za vas

VAŠ BUTIK TURISTIČNIH USLUG

KOMPAS JUGOSLAVIJA

KOMPAS LETALIŠČE BRNIK

TEL.: 22-347

Pri snovanju resolucije številne pripombe

Jesenice, 28. januarja – Sestavljalci jeseniške resolucije o uresničevanju družbenega plana občine Jesenice so upoštevali vse upravičene pripombe. V razpravi o resoluciji so se najbolj zavzemali za prestrukturiranje gospodarstva in za ukrepe, ki naj bi blažili probleme.

Na minuli seji jeseniškega izvršnega sveta so člani razpravljali tudi o poteku javne razprave o osnutku resolucije o politiki uresničevanja družbenega plana občine Jesenice za obdobje od 1986 do 1990. leta v letu 1988.

Občinski zbori so osnutek resolucije obravnavali konec decembra lani. V času enomesečne razprave so prišle na osnutek številne pripombe. Pri tem so nekatere nejasnosti odpadle že s samo spremembo v republiški in zvezni resoluciji, medtem ko so ostale, umestne in upravičene pripombe, sestavljalci upoštevali pri pripravi predloga.

Na pripombo o planiranih realnih stopnjah posameznih kazalcev razvoja v primerjavi z globalnimi usmeritvami so sestavljalci pojasnili, da bo fizični obseg industrijske proizvodnje, v primerjavi z lanskim letom beležil padec. Upoštevali so pripombo o vključitvi programa del kovinsko–predelovalne industrije v občini, obširno pa obrazložili problematiko zaposlovanja v občini. Število zaposlenih v gospodarstvu se bo zmanjševalo zaradi preusmeritve proizvodnje, rasti zaposlovanja v gospodarstvu pa bo moralo slediti tudi število zaposlenih v negospodarstvu.

Poslej bo v predlogu resolucije tudi izgradnja večnamenske dvorane v Kranjski gori s finančno konstrukcijo in poglavjem o vodnem gospodarstvu, ki je bilo izpuščeno. Gradbeniki bodo, po resoluciji, lahko sodelovali pri gradnji karavanškega predora, avtoceste, trgovskega centra v Kranjski gori, pri večnamenski dvorani in pri gradnji stanovanj.

Pri snovanju resolucije so upoštevali tudi pripombo občinskega sindikalnega sveta, da deklarativna usmerjenost prestrukturiranja brez realnih možnosti, ne zadostuje. V občini je treba razvoj in prenovo proizvodnih programov opredeliti kot prednostno aktivnost in združiti akumulacijo. Že v resoluciji pa bo potrebno opredeliti krčenje programov skupne porabe, oceniti posledice in predvideti ukrepe za reševanje problemov.

D. Sedej

Cenjeni bralci

Z današnjo številko smo Gorenjski glas nekoliko drugače uredili. Tako petkova kot torkova številka bosta praviloma izhajali na 16 straneh. Zato smo rubriki Za dom in družino in Iz šolskih klopi prenesli na torek. Na torek smo prenesli tudi eno razvedrilno stran. Na šesti strani začenjamo objavljati podlistek, več prostora pa smo namenili vašim pismom, odmevom in stališčem. Objavljali jih bomo na 6. strani in to v vsaki številki. Časopisu smo nekoliko spremenili tudi obliko. Na spodnjem robu smo zapisali imena urednikov posameznih rubrik oziroma strani, na drugih straneh pa naše telefonske številke. Želimo, da bi vam spremembe ugajale in da boste tudi vnaprej Gorenjski glas radi jemali v roke.

Leopoldina Bogataj

Funkcionar že nočem biti

Po Gorenjski je, po izteku prvega mandata, želela zamenjavo več kot polovica predsednikov osnovnih sidnikalnih organizacij. Za poklicne funkcionarje ni delovnih mest.

Po Gorenjski so zaključili z letnimi konferencami sindiaklnih osnovnih organizacij. Zanimivo je, da je že po izteku prvega mandata več kot polovica sindikalnih predsednikov – ponekod celo več – zahtevala zamenjavo. Nočejo več ostati sindikalni aktivisti. Danes je že tako, da delavci vsebolj čutijo, kako malo imajo vpliva na poslovne in samoupravne odločitve.

Vedno bolj pa postaja očitno, da tudi poklicni sindikalni funkcionar malokdo še hoče biti. V tovarnah niti slišati več nočejo, da bi "vzeli nazaj" sindikalnega funkcionarja z občine. Z lučjo pri belem dnevu bi lahko iskali kolektive, kjer bi bil njihov nekdanji delavec in zdajšnji funkcionar spet dobil solidno delovno mesto.

Ko so funkcionarji začeli s političnim delom, delavski sveti njihovih tovarn niso sprejeli nobene obveznosti, da jih bodo po izteku mandata spet zaposlili. Nekateri "odhajajoči" so sicer dosegli, da jih je njihovo "staro" delovno mesto čakalo, tako da so jim osebni dohodek obračunavali v tovarni in izplačevali na sindikatu. A takih je malo, večina danes ne ve ne kod ne kam. S tem, da jih delovne organizacije ne marajo, se ne uresničuje tudi sindikalni statutarni sklep, da se po izteku mandata morajo vrniti v gospodarstvo.

Nimamo voljenih predsednikov osnovnih organizacij, ni dobrega kadra, ki bi bil pripravljen sprejemati poklicne funkcije, saj se vsakdo še kako zaveda, da bo po dveh letih lahko tudi na cesti. Strokovnjaki se branijo, češ "funkcionar pa že nočem biti."

Razmisliti bo treba kako naprej, kajti nikomur najbrž ni do tega, da bi v teh časih imel slabe aktiviste in plačane funkcionarje, ki že leta in leta krožijo po funkcijah ali pa so tik pred upokojitvijo. Če družbenopolitične organizacije že imamo in četudi imajo v tem našem ekonomskem in družbenem sistemu manjši vpliv kot bi si želeli, bi bilo res pogubno, ko bi bil lahko zdaj funkcionar in aktivist pač vsak, ki bi to le želel biti ...

D. Sedej

GORENJSKI GLAS

Ob 35 – letnici izhajanja je kolektiv Gorenjskega glasa prejel red zaslug za narod s srebrno zvezdo

Ustanoviteljice Gorenjskega glasa so občinske konference SZDL Jesenice, Kranja, Radovljice, Škofje Loke in Tržiča

Izdaja Časopisno podjetje Glas Kranj, tiska Ljudska pravica Ljubljana

Predsednik časopisnega sveta: Boris Bavdek

Gorenjski glas urejamo in pišemo: Štefan Žargi (glavni urednik in direktor), **Leopoldina Bogataj** (odgovorna urednica), **Marija Volčjak** (gospodarstvo, Kranj), **Andrej Žalar** (gorenjski kraji in ljudje), **Cveto Zaplotnik** (kmetijstvo, kronika, Radovljica), **Lea Mencinger** (kultura), **Darinka Sedej** (razvedrilo, Jesenice), **Helena Jelovčan** (izobraževanje, iz šolskih klopi, Škofja Loka), **Danica Dolenc** (za dom in družino), **Jože Košnjek** (notranja politika, šport), **Vilma Stanovnik** (mladina, gospodarstvo), **Dušan Humer** (šport), **Stojan Saje** (Tržič), **Danica Zavrl – Žlebir** (socialna politika), **Vine Bešter** (mladina, kultura), **Igor Pokorn** (oblikovanje), **Franc Perdan in Gorazd Šinik** (fotografija).
Časopis je poltednik. Izhaja ob torkih in petkih.

Naročnine za 1. polletje 15.000 din.

Naslov uredništva in uprave: Kranj, Moše Pijadeja 1 – Tekoči račun pri SDK 51500 – 603 – 31999 – Telefoni: direktor in glavni urednik 28 – 463, novinarji in odgovorna urednica 21 – 860 in 21 – 835, ekonomska propaganda 23 – 987, računovodstvo, naročnine 28 – 463, mali oglasi 27 – 960.

Časopis je oproščen prometnega davka po pristojnem mnenju 421 – 1/72.

uredništvo tel. 21860

Leopold Zupan, kranjski delegat v zboru združenega dela republiške skupščine

Delegat med kladivom in nakovalom

Kranj, 22. januarja – »Zakaj se pojavlja apatija med delegati. Zato ker se stvari urejujejo centralistično, z vrha, delegat pa avtomatično pade v podrejen položaj, v vlogo avtomata za potrjevanje nekih zamisli, brez možnosti, da bi ocenil rešitve in se posvetoval z bazo. Tisti, ki bi morali po ustavi in zakonu o združenem delu zagotavljati resnično delegatsko odločanje, s svojim početjem prav to onemogočajo. Predvsem zaradi tega blokiramo odločitve in sprejemamo polovične rešitve, « poudarja Leopold Zupan, zaposlen na kranjskem Gozdnem gospodarstvu.

Na januarski seji republiške skupščine ste imeli izjemno odmevno razpravo, kjer niste varčevali s kritikami na račun vodenja naše gospodarske politike in očitali kasno ukrepanje predsedniku zvezne skupščine in predsedstvu države.

»Obsodil sem protislovensko gonjo v nekaterih jugoslovanskih sredstvih javnega obveščanja, ki naše nestrinjanje s predlaganimi rešitvami ocenjujejo kot razbijanje enotnosti države. Jaz pa menim, da prav tako spolitizirano pisanje najbolj škoduje enotnosti in učinkovitemu reševanju težav. Kaj je sploh narobe, sem se vprašal, če združeno delo opozarja na težave, ki so posledica nepravilnih rešitev. Potem pa ti rečejo, da si proti zveznemu izvršnemu svetu, proti državi. Decembra so obljubili spremembo deviznega zakona po meri gospodarstva, pa so obljubo pojedli. Šele nasprotovanja resoluciji so nekaj spremenila, vendar je zasnova delitve deviz še vedno centralistična. Gospodarstvo nima na čem graditi, obnašati se mora po svoji presoji. Centralizem nas ne more rešiti. Gledati moramo v svet. Karavana gre dalje in nas prehiteva. Še za rep jo bomo težko ujeli. Predsedniku zvezne skupčine, dr. Marjanu Rožiču, nisem toliko zameril, ker je kot predsednik skupščine glasoval za večinsko mnenje pri sprejemanju protiinflacijskega programa. Vprašal pa sem, zakaj ni ostreje ukrepal, ko so se pojavili resni zastoji zaradi zakonodaje, ki je v poldrugem mesecu izničila vse dosežke desetih mesecev. Skupščina je reagirala šele, ko je bilo vprašanje sprejema resolucije. Takšna indolentnost nima opravičila. Tudi nisem soglašal z oceno Staneta Dolanca, ki je dejal, da položaj ni katastrofalen. Menim, da to ne drži povsem v položaju, ko trepetamo za normalno proizvodnjo, ko nam grozijo štrajki in drugi problemi. Res je kriza lahko še hujša, vendar samo zaradi tega, ker ne bo dela. «

Kako so drugi delegati sprejeli vašo razpravo?

»Nastala je tišina. Nihče ni oporekal, da nimam prav. Tišina je potrdila, da je problematika resna in celovita. Napotila naši delegaciji v zvezni skupščini smo sproti dopolnjevali in ta seja skupščine je bila resnično parlamentarna, ko so govorniki drug drugega dopolnjevali z novimi argumenti. Samo s takim načinom dela baze ne bo potisnil v podrejen položaj, pa tudi iz težav gremo lahko samo po tej poti. «

Pravimo, da smo delegate degradirali. Dali smo ga na nakovalo, po katerem tolčejo mnogi. Gradiva dežujejo, mnogo jih prihaja na klop, tudi zaupnih. Odločati se je treba po svoji vesti in znanju. Dirkate s seje na sejo. Je v takšnih razmerah sploh mogoče kakovostno odločanje.

»Nismo sicer degradirani, smo pa v težkem položaju. O gradivih, ki pridejo pravočasno, se lahko posvetujemo v kolektivih kjer smo zaposleni, si pomagamo s strokovnimi ocenami in predlogi občinskih služb in organov republiškega izvršnega sveta. Vse skupaj se podre, ko prihajajo gradiva prepozno na skupščinsko klop. Odločanje na širših izhodiščih je nemogoče. Lahko samo na hitro izmenjamo mnenja. Interesi so tudi v republiški skupščini različni, vendar nam iz zagate kar dobro pomaga naš izvršni svet. Težje je pri izhodiščih za naše delegate v zvezni skupščini. Povemo jim do kod lahko vztrajajo in kdaj morajo v republiko po nova navodila. V Jugoslaviji pa so interesi sploh različni in smo pogosto, kljub dobrim rešitvam, v podrejenem položaju. Delegat, tudi če je aktiven in preseže republiško raven, se mora ukloniti rešitvam, ki so samo navidezno za ene dobre za druge pa slabe, dolgoročno pa so dobre za vse.

J. Košnjek

Seznam članov okrožnih političnih forumov nekdanjega škofjeloškega okrožja so že skoraj popolni

Še zadnje dopolnjevanje

Škofja Loka, januarja – 15. januarja so se v Škofji Loki še zadnjič zbrali nekdanji funkcionarji in člani političnih forumov medvojnega škofjeloškega okrožja z namenom, da še enkrat skupno pregledajo in dopolnijo spiske članov okrožnih komitejev KPS, ZKM in SKOJ, odborov OF in SPŽZ ter okrožne gospodarske komisije in okrožnega načelstva Narodne zaščite. Spiski so že tako popolni, da jih bodo začeli pripravljati za objavo v Loških razgledih.

Le devet imen je bilo še vprašljivih. Ogromno delo je opravil Tone Peternelj – Igor, ki je bil član 1. okrožnega komiteja KPS in sekretar KPS rajona Poljane. Leta 1983 je začel zbirati te podatke, brskal je po arhivih in po ohranjenih zapisnikih, največ pa so mu pomagali nekdanji aktivisti s svojim spominom in z dobrim poznavanjem ljudi. Zdaj je gradivo že tako izpopolnjeno, da ga bodo pripravili za izdajo v Loških razgledih, v številki, ki bo izšla v začetku leta 1989.

Ivan Bizant – Niko: »Ogromno delo je narejeno. Pred tem smo zbirali podatke za rekonstruiranje okrajnih forumov škofjeloškega področja. Iz 6 okrajev je bilo sestavljeno: Medvode, Smlednik, Škofja Loka, Selca, Poljane in Žiri. Podatke za okraje, ki so tudi že skorajda v celoti zbrani, smo odstopili krajevnim kronistom. Poljane so že izdale svojo kroniko, Medvode so tik pred izdajo, pripravljajo jo Smlednik in Pirniče ter drugi. Pri tem našem delu nam veliko pomagajo mladi zgodovinarji s fakultet, ki so se usmerili v preverjanje zgodivine revolucije in NOB. «

Ferdo Gartner – Mitja: »Silno težavno delo je bilo zbiranje vseh teh podatkov, kajti v času borbe so se funkcije izredno hitro menjavale, velikokrat so se tudi prepletale, kajti kadrov je manjkalo. Jaz sem bil na primer sekretar Okrožnega komiteja SKOJ, istočasno pa tudi predsednik Okrožnega odbora ZSM. Klicali smo se le z ilegalnimi imeni, poznali le po domačih hišnih imenih. Ostalo nam je nekaj ilegalnih imen, ki jih nikakor ne moremo razvozlati. Bili so tudi primeri, da so aktivisti menjavali tudi svoje ilegalna imena. Mogoče imamo vse te ljudi že "dešifrirane" pod drugim ilegalnim imenom, pa tega ne vemo. Pri zbiranju podatkov so ogromno pomagale nekdanje mladinke, ki so delale po okrajnih odborih in komitejih. Če bi ne bilo njihovega sodelovanja, njihovega svežega spomina, bi bilo to ugotavljanje še veliko težje in dolgotrajnejše.«

Tone Peternelj – Igor: »Vesel sem, da je gradivo tako izpopolnjeno, da ga bomo zdaj že lahko pripravili za izdajo v Loških razgledih. Sprva sem pripravil za vsak forum spisek, kolikor podatkov sem pač dobil iz dokumentov, te sem poslal nekdanjim rajonskim aktivistom, da so dopolnili, kar je manjkalo, kar so vedeli, katere ljudi so dobro osebno poznali, vsako leto smo se parkrat sešli, da smo skupaj preverjali zbrane podatke. Pomagali so nam tudi delavci kranjskega in loškega muzeja. Le še kakšnih 7 ilegalnih imen nam je ostalo, za katere ne vemo, kdo so bili. Morda bodo pojasnjena prav z objavo v Loških razgledih. «

D. Dolenc

Štafeta, ne hvala!

Z gornjim sloganom so lansko leto ljubljanski študenti javno zahtevali odpravo štafetne palice in hkrati želeli prekiniti ritual, ki po njihovem mnenju ni več ustrezal času.

Verjetno so še zmerom dobro znane reakcije, ki so jih bili mladi deležni, posebno z demonstracijo žaganja hloda, predvsem v drugih jugoslovanskih republikah. Ocene, s katerimi so jih dobesedno zasuli, so bile zelo ostre in nalepke, ki so jim bile prilepljene, so bile vse prej kot simpatične.

Tudi mnenje mladih v prenekaterih slovenskih občinah so bila jasna – prenehati s štafeto in energijo ter nenazadnje denar preusmeriti v koristnejše in predvsem času primernejše akcije.

Takšna stališča so slovenski delegati zastopali tudi na zveznem mladinskem kongresu, kjer pa je ob ostalih pobudah iz naše republike, civilno služenje v JLA, ukinitev smrtne kazni..., na samem kongresu prišlo včasih do sila, milo rečeno, čudnih situacij.

Ob sedanjih dogodkih nenehno odzvanja v ušesih stavek vojvodinskega kolega, ki je na kongresu rekel nekako takole: »E Slovenci, nikako, da zapamtite, kako se igra politika!« Stavek, ki je mogoče takrat pomenil samo eno izmed mnogih obrobnih misli, pa hkrati stavek, ki ima trenutno sila aktualno vsebino.

Kaj namreč pomeni tako imenovani vojvodinski predlog v zvezi s štafeto drugega, kot k življenju obujeni in navzven drugače oblečeni lanskoletni predlog slovenskih mladincev? Če pa se hkrati spomnimo še lanskih reakcij in jih primerjamo z letošnjimi ter vse skupaj povežemo s sklepom konference ZSMJ o ukinitvi štafete, je nasprotje še toliko večje.

Politična modrost očitno v delu ZSMS nima svoje domovinske pravice, ne pomaga niti zgodovina, kjer gre očitno za družbeno amnezijo. Zakaj na silo, iskreno in naravnost, če je lahko prefinjeno s sklicevanjem na velike vrednote in pospremljeno z velikimi govori?

Vine Bešter

En sisovski žiro račun?

Kranj, 28. januarja – Prvič v zgodovini samoupravnih interesnih skupnosti se je zgodilo, da pred prestopom v novo leto ni bilo jasno, na kakšnih osnovah planirati letošnjo skupno porabo.

Nejasnosti ne razblinja niti slovenska resolucija, ki predvideva v globalu za tri ostotke nižjo realno porabo od lanske, aj resolucija (sprejemali jo bodo 2. februarja) tudi še ni opremljena z izvedbenimi akti; iz izkušenj so ti praviloma drugačni kot načelna resolucijska opredelitev.

Nekateri sisologi napovedujejo, da bo osnova za letošnjo porabo lanska dovoljena poraba in ne priliv, torej tudi nekajmesečni zablokirani presežki (za njihovo sprostitev so Kranjčani dobili zeleno luč 12. decembra), kot upajo večji optimisti. Če bo držala njihova optimistična napoved, potem se bodo razlike od občine do občine še bolj povečale. Naj ostanemo na Gorenjskem: jeseniška in tržiška občina bosta zaradi lanskega nižjega priliva in kajpak tudi porabe denarja od dovoljene gradili rast na šibkih temeljih, ki bodo posamezne družbene dejavnsoti, posebno zdravstvo, še bolj zamajale. V drugih občinah kjer so jim delali preglavice zablokirani presežki, bodo lažje "vozili", posebno v kranjski, kjer so presežke zadrževali in jih prav pred koncem leta tudi izkoristili; nekaj slabšo uslugo so si naredili v škofjeloški občini, saj so decembra poračuanli presežke z znižanjem prispevne stopnje.

H. Jelovčan

Zaposlenost modro zamolčana

Razmišljanja o evropskih realnostih

Kranj, 28. januarja – Potem, ko predlogi za osnutek resolucije o uresničevanju družbenega plana Slovenije za letos v glavnem niso bili upoštevani, Kranj zdaj predlaga štiri amandmaje. Hkrati oživlja, pred leti precej vroče, razmišljanje, za katerega se takrat ni zavzemal, o deljenem delovnem času.

Pripombe, ki jih je včeraj na predlog letošnje republiške resolucije obravnaval in sprejel kranjski izvršni svet, izhajajo v osnovi iz ugotovitve, da kranjski predlogi na osnutek resolucije, obravnavane lani, v glavnem niso upoštevani. Tembolj resno zato zdaj Kranj opozarja na razkorak med zvezno in republiško resolucijo, kar zadeva osebno, splošno in skupno porabo. Ocena je tudi, da se je predlagatelj resolucije modro izognil opredeljeni rasti oz. padcu zaposlenosti. Slednji je letos bolj verjeten kot pa obratno. Nove opredelitve kmetijskega, stanovanjskega in komunalnega gospodarstva in vzpodbujanja izvoza brez ustreznih dokumentov, ki jih še ni, bore malo ali nič ne pomenijo. Enako bi lahko ugotovili za opredeljen pospešen razvoj in ustanavljanje enot drobnega gospodarstva. Ukrepi za to niso poznani...

Kranj se je zato zdaj odločil, da predlaga štiri amandmaje. Najprej predlaga, da bi teleinformacijski sistem lahko hitreje sledil tehnološkemu razvoju, če bi ga razporedili med infrastrukturne dejavnosti. Prav tako predlaga opredelitev rasti zaposlenosti v združenem in osebnem delu in nadalje še preverjanje obsega zakonsko ugotovljenih pravic družbenih dejavnosti. Kot četrti amandma pa predlaga, naj bodo prispevki za zadovoljevanje skupnih potreb sis na vsake tri mesece v pristojnosti občinskega in republiškega izvršnega sveta.

V paketu konkretnih kranjskih pripomb pa je med drugimi (bolj načelnimi) še pobuda o deljenem delovnem času. Čeprav jo je izvršni svet sprejel, je že na seji med člani sprožila različna gledanja. Zato je bilo pojasnjeno, da pobuda o spremenjenem delovnem času prihaja pravzaprav iz Iskre Kibernetike, podobno pa da o tem razmišljajo tudi v Iskri Telematiki. Gre pravzaprav za razmišljanje na podlagi, ki je ni moč spodbijati. Ta pa je, da človek ob 6. uri zjutraj še ni sposoben ustvarjati kaj več od zgolj utečenega, rutinskega dela. Drugače povedano, v dveh velikih kranjskih kolektivih ugotavljajo, da je tako imenovani bioritem zelo pomemben v ustvarjalnem delovnem času.

Najbrž je tudi zato to ena od evropskih realnosti kakovosti dela in tudi kakovosti časa. Vendar pa je pobuda (ali šele zgolj razmišljanje) najbrž takšna, da je ni moč uveljaviti čez noč. To so ugotavljali številni že pred leti (in tudi v Kranju), ko so o tem razmišljali. Danes pa je takšno razmišljanje o približevanju evropskemu načinu dela morda še težje, ker bi številni zgolj ob redni mesečni plači (vsaj nekaj časa) najbrž težko preživeli.

A. Žalar

Kmet skoraj vse, kar ustvari, vloži v kmetijstvo

Zakaj bi kmetu gledali pod prste

Kranj, 26. januarja — Ko je zvezni izvršni svet v začetku januarja določil nove, višje odkupne cene mleka, so se razmere v živinoreji, bolje rečeno — v prireji mleka; nekoliko popravile. Nove cene so se dokaj približale tistim, ki so jih na osnovi izdatkov za prirejo litra mleka izračunali v zavodu za ekonomiko. Kmet dobi po novem za mleko 3,6 odstotka tolšče 357 dinarjev, k temu pa je treba prišteti še dodatek za kakovost (ali odšteti odbitek) in premijo — v nižinskem območju samo republiško, v hribovskem in gorskem pa še občinsko. Kmetje in kmetijske organizacije pa že zdaj opozarjajo, da bo nova cena približno krila izdatke le toliko časa, dokler bodo zamrznjene cene krmil, beljakovinskih dodatkov, gnojil in drugega reprodukcijskega materiala. Ko bo počil en člen v verigi, bodo nastala neskladja in spet se bo začelo dokazovanje, da se kmetijstvu godi krivica — in podobno.

Če so živinorejci za zdaj vsaj malo pomirjeni, pa so zadnje podražitve močno poslabšale položaj mlekarn, še zlasti tistih, ki mleko pretežno predelujejo v sir, maslo, smetano in druge izdelke. Zvezna vlada je namreč hkrati s tem, ko je določila nove odkupne cene mleka, podražila tudi »konzum«, na mlečne izdelke pa je kratkomalo »pozabila«. V državi, kjer je administriranje močnejše od tržnih zakonitosti in ni dovolj posluha za domačo živinorejo, je že pač tako, da so enkrat na zeleni veji kmetje, drugič mlekarji pa spet kmetje in tako dalje. To je stara, a kot kaže, neizpeta melodija.

Kmetijstvo je preveč pomembna gospodarska panoga, da bi jo povsem prepustili v milost in nemilost ponudbe in povpraševanja. Skoraj v vseh državah poznajo razne sklade, subvencije, državne injekcije — tudi pri nas. Delegati slovenskega sisa za pospeševanje proizvodnje hrane in zagotavljanje osnovne preskrbe bodo na današnji skupščini obravnavali predlog pospeševalnih ukrepov v kmetijstvu. Letos bo iz republiških virov na voljo približno 50 milijard dinarjev. Ukrepi upoštevajo obdelovalne razmere in so razdeljeni v več skupin — za nižinsko, hribovsko, višinsko, kraško območje. Naštejmo le nekatere, za Gorenjsko najpomembnejše. Za povečanje staleža krav so predvidene premije — 100.000 dinarjev v nižinskem območju, 200.000 dinarjev v hribovskem in 300.000 dinarjev v višinskem, za spodbujanje pitanja telet 93, 187 oziroma 262 dinarjev, za liter mleka 15,30, 39,78 oziroma 59,68 dinarja. Skupnost bo letos dajala kmetom za gradnjo hlevov za najmanj deset krav oziroma trideset pitancev nevračljiva sredstva, in sicer za gradnjo novega hleva za krave 800.000 dinarjev za stojišče (pri posodobitvah polovico manj), pri hlevih za pitance 400.000 dinarjev, pri kombiniranih hlevih 600.000 dinarjev in pri gradnji silosov 7.000 dinarjev za kubični meter.

Kmet bo že nekako

Zadnje čase, ko se pospešeno dogovarja o zagotavljanju denarja za delo novoustanovljenih preskrbovalnih skupnosti (naslednic intervencijskega sklada in sklada blagovnih rezerv), je slišati tudi za pripombe, češ zakaj delamo toliko pompa okrog kmetijstva, ko pa gre kmetu še vedno dokaj dobro in se to ponavadi vidi že na njegovem dvorišču. Ker vprašanja zahtevajo odgovore ali vsaj pojasnila, je treba najprej povedati splošno znano resnico, da je hrana »strateška surovina«. Rečeno preprosteje: brez hrane ni mogoče (pre)živeti, brez televizijskega sprejemnika ali avtomobila pa se da. In drugič: tudi na kmetijah bi izkazovali izgubo, če bi tako kot farme delali zaključne račune in bi pri tem upoštevali vse, od obrabe strojev do denarja, ki je vezan v surovinah, pridelkih... V družbenem sektorju pokrivajo izgube z dohodkom drugih dejavnosti (v Poljčah, na primer, tudi z zaslužkom od prodaje jabolk v sadovnjaku Resje), največkrat pa jih pelje pot na izvršni svet in v občinsko preskrbovalno skupnost, kjer jim vsaj delno nadomestijo »izpad dohodka zaradi cenovnih neskladij«. Je kdaj podoben postopek sprožila katera od gorenjskih kmetijskih zadrug? So kdaj vodilni delavci zadrug v imenu »svojih« kmetov zahtevali pokrivanje izgube v prireji mesa in mleka? Mislim, da še nikoli, a tudi če bi, bi bržčas prevladalo mnenje »kmetje bodo že nekako.« Nekako so jo zvozili še takrat, ko so jim pretili z zaporom, ker niso hoteli podpisati pristopne izjave za vstop v obdelovalne zadruge. Kako je ne bi zdaj, ko imajo možnost, da izgubo pri prireji mleka in mesa krijejo z zaslužkom od prodaje drv za kurjavo, prašičev, zelenjave, krompirja, žganja, lesa, z delom v tovarni, s kmečkim turizmom, z raznimi storitvami.

Najbolj pametnim ni razumljivo, kaj bo nastalo

Zdi se, da se pri nas še vedno bojimo mogočnega kmeta. Beseda kulak nekaterim še zmeraj rada uide z jezika, strah pred kulaštvom ima ponekod tudi še zelo velike oči. Zakaj bi, denimo, gledali pod prste kmetu iz Žabnice, za katerega je daleč naokrog znano, da je sposoben, priden in povrhu še iznajdljiv, zakaj bi preštevali število traktorjev pod nadstrešjem sodobno urejenega hleva, zakaj bi po tihem računali, koliko dobi na leto za krompir, koliko za živino...? Znano je, da kmetje skoraj vse, kar ustvarijo, vložijo v kmetijstvo — v nakup zemlje in izboljšanje zemljišč, v stroje, opremo, hleve, silose, naprave za sušenje trave, torej v krepitev narodnega gospodarstva. Ni nam poznan primer, vsaj na Gorenjskem ne, da bi kdo od kmetov denar namenil za počitniško hišico ali za stanovanje ob morju, da bi si kdo privoščil luksuzna potovanja po svetu, da bi torej vlagal predvsem v izboljšanje osebnega standarda...

Ob ustavnih spremembah se spet odpira vprašanje zemljiškega maksimuma. V predlogu je napisano tako, da tudi najbolj pametnim ni razumljivo, kaj bo iz tega nastalo. Zemljiški maksimum naj ne bi bil manjši od petnajstih hektarov, sicer pa v Sloveniji menijo, naj bi vse, kar zadeva maksimum, brisali iz ustavnih določil, saj imamo druge mehanizme, ki bi lahko urejali to področje.

C. Zaplotnik

Z utežmi na nogah je težko teči

Medtem ko so delovne organizacije po sprejetju zakona o združenem delu pospešeno, često nekritično in pod pritiskom lokalne politike ustanavljale temeljne organizacije, smo zadnja leta priča nasprotnemu pojavu — ukinjanju in združevanju tozdov. Ta proces se še krepi, četudi mu politiki niso najbolj naklonjeni. Tako so že storili v begunjskem Elanu, v jeseniški Železarni, v kranjski Iskri Telematiki, v škofjeloški Jelovici, v tržiškem Zlitu, v žirovski Alpini — in še bi lahko naštevali. Tudi v gorenjskih gozdnih gospodarstvih bi se že drugače organizirali, če jih pri tem ne bi omejeval zakon o gozdovih in če strah, da bi okrnili kmečko samoupravo, ne bi imel v nekaterih okoljih še (pre)velike oči.

Že dolgo je znano, da sedanja organiziranost ni dobra, predvsem pa je predraga. Med zasebnim in družbenim sektorjem so preostre meje, strokovne in tehnične sile so slabo izrabljene in tudi premalo učinkovite. Zdaj smo priča tudi nekaterim precej smešnim situacijam: v isti gozd hitijo gozdarji iz tozda (družbeni sektor) in iz toka (zasebni), ponavadi tudi vsak s svojim avtomobilom. »Še čudno, da med njimi ne pride do prometnih nesreč,« se na pol v šali na pol zares sprašuje direktor blejskega gozdnega gospodarstva Dušan Novak.

V gozdnih gospodarstvih razmišljajo predvsem od dveh možnostih drugače (boljše) organiziranosti — o združitvi tozda in toka na določenem območju, še več zagovornikov pa ima enovita delovna organizacija z gozdnimi obrati oziroma takšna organiziranost, kot je bila nekdaj. Varuhe samoupravljanja ob vsem tem še najbolj skrbi, kako bi v novi organizaciji potekalo samoupravno odločanje. Gozdarji imajo tudi za takšna vprašanja jasne odgovore: po dveh tirih — po delavskem in kmečkem. Kmet ne bi bil nič prikrajšan, ne pri denarju in ne pri pravicah, ki izhajajo iz dela. Proizvodnja pa bi bila cenejša, poslovanje manj zapleteno, gozdarski strokovnjaki, ki so zdaj (ne po svoji krivdi) preveč po pisarnah in premalo v gmajni, bi bili razbremenjeni nekaterih pisarij...

Četudi je gozdarstvo posebnega pomena za narodno gospodarstvo in za družbo (gozdnogospodarski načrt je kot zakon z vsemi posledicami za tistega, ki ga ne spoštuje), bi mu vseeno morali dati več svobode ali vsaj toliko, da bi si lahko samo skovalo organizacijske okove. Še najlaže mu je na noge obesiti uteži (predpisati organiziranost), potem pa od njega zahtevati, naj hitro teče, naj bo prožno in učinkovito.

C. Zaplotnik

V DELOVNI HALJI

V IBI ne čakajo, da se stroj polomi

Preventiva tudi pri strojih

Skorajda ne pomnijo, da bi njihova proizvodnja stala zaradi okvare stroja, kajti čim so se odločili za nepretrgan proizvodni proces od surovine do gotove tkanine, so v IBI preventivni pregledi in popravila strojev postali zakon. Za stroje redno skrbe vzdrževalci po delovnih enotah, za zahtevnejša dela pa stalna vzdrževalna enota v centralni delavnici. Da delo na strojih poteka po programu, skrbe strojni inšpektorji po posameznih proizvodnih obratih

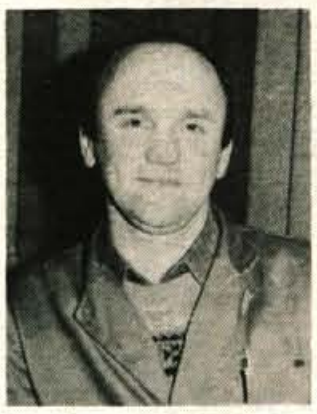

Franc Verdnik je strojni inšpektor v predilnici. V svoji izmeni ima na skrbi 77 strojev: dve čistilni liniji, 20 mikalnik, 10 raztezalk, 30 brezvretenskih strojev, 3 križno previjalne stroje, 11 sukalnih in 1 dvojilni stroj. Za preventivni pregled in popravilo strojev je narejen natančen plan. Od decembra sem preventivno pregledujejo in popravljajo brezvretenske predilne stroje BD 200. Dva dni in pol se na njem mude po trije vzdrževalci, najprej pa stroj očisti čistilna skupina.

»Stroji so pri nas deležni posebne pozornosti,« pove Franc Verdnik. »Vsaka delavka mora svoj stroj temeljito očistiti preden ga zapusti delavki naslednje izmene. Sicer pa poznamo dnevno, mesečno in letno vzdrževanje strojev. Vse gre po programu. Tekstilni stroji so silno zahtevni. Pri vsakem najmanjšem zanemarjanju stroja trpi kvaliteta. Pri vsakem pretrgu niti mora delavka očistiti predilno turbinico, kajti sicer pride do napak, lahko pa tudi do okvare stroja. Če so surovine slabše, je tega dela ša več. Imamo dele strojev, ki jih je treba čistiti in mazati vsakih nekaj ur. Dosledno se držimo navodil proizvajalcev strojev. Pravkar preventivno pregledujemo in popravljamo brezvretenske predilne stroje BD 200. Dva dni in pol potrebujemo za enega. Tega vzamemo iz proizvodnje, najprej se ga lotijo čistilci, potem vzdrževalci...«

D. Dolenc

Predsedniki občinskih sindikalnih svetov na Jesenicah

Delavci čutijo, da je samoupravljanje le parola

Jesenice, 28. januarja — Predsedniki gorenjskih občinskih sindikalnih svetov so se pogovarjali s sekretarjem republiškega sindikalnega sveta Francetom Hribarjem. Še nikdar doslej delavci na letnih konferencah osnovnih organizacij niso izrazili toliko nezadovoljstva in pokazali toliko nepripravljenosti za aktivistično sindikalno delo

Jeseniški občinski sindikalni svet je v sodelovanju z medobčinskim sindikalnim svetom pripravil na Jesenicah pogovor vseh predsednikov in sekretarjev gorenjskih občinskih sindikalnih svetov s sekretarjem republiškega sindikalnega sveta, Francetom Hribarjem. Pogovarjali so se o gospodarskih problemih v gorenjskih občinah, o kadrovski problematiki, poteku občnih zborov osnovnih organizacij, se seznanili z gospodarjenjem in sindikalno aktivnostjo v jeseniški Železarni.

Predsednik medobčinskega sindikalnega sveta za Gorenjsko, **Branko Iskra**, je temeljito predstavil gorenjsko gospodarstvo in probleme, ki se kažejo v 5 odstotkov manjši industrijski proizvodnji, zmanjšani produktivnosti, v izgubah, predvsem Iskre Telematike, in v znatnem upadu naložbene dejavnosti. Gorenjska je hudo občutila spremembe devizne zakonodaje, vendar ji je uspelo zadržati izvoz na konvertibilno področje, čeprav je realni obseg izvoza vendarle tak kot leta 1986. Zadovoljiv dolarski priliv pa je dosegla na račun manjšega uvoza opreme, saj je v skupni strukturi uvoza opreme le za 6 odstotkov.

Lani se je na Gorenjskem zaposlilo kar 1.000, večinoma nekvalificiranih delavcev, problemi so v gradbeništvu, tekstilni in čevljarski industriji. Na Gorenjskem je bilo 27 prekinitev dela, analizirali so jih, v teh mesecih pa se bodo temeljito pogovorili o stavkovnih pravilih in organizirali razprave o ustavnih amandmajih.

V Tržiču so največji problemi v BPT, tržiško gospodarstvo nasploh pa izplačuje osebne dohodke, ki so pod gorenjskim povprečjem. **V Radovljiški občini** so protiinflacijski ukrepi povzročili velik izpad dohodka v doslej uspešnih organizacijah, **v Kranju** se prvič po dolgih letih pričakuje precejšnja nezaposlenost, medtem ko imajo v **Škofji Loki** veliko težav predvsem delovna organizacija LTH.

Vsi predsedniki občinskih sindikalnih svetov so poudarili, da je bilo na letošnjih letnih konferencah osnovnih organizacijah čutiti veliko nezainteresiranost delavcev za vsakršno sindikalno aktivistično delo, saj delavci še kako občutijo, kako malo vpliva imajo na poslovne in samoupravne odločitve. Zahtevali so celo drugačno razmerje pri delitvi sindikalne članarine, ki naj bi jo namenili socialno prizadetim. Zaradi domicilnega obračunavanja prispevnih stopenj se pri osebnih dohodkih že čutijo precejšnje razlike med delavci v proizvodnji.

Sekretar republiškega sindikalnega sveta Franc Hribar je med drugim opozoril na zapiranje tržišča v Jugoslaviji, na uravnilovko, ki se vedno bolj uveljavlja, na racionalizacijo pravnega in samoupravnega aparata v Sloveniji, na neupravičene zahteve v nekaterih štrajkih. Dejal je, da je nezadovoljstvo delavcev, ki so ga izkazali na letnih konferencah, povsem upravičeno, saj danes delavci lahko odločajo le v približno 20 odstotkov zadevah. Samoupravljanje postaja vse bolj parola, ki ničesar ne rešuje.

D. Sedej

Ni vseeno, kje je denar

Novost: enomesečna vezava

Kranj, 20. januarja — Tudi obrestovanje vlog na vpogled bo večje, okrog 20 odstotno, čeprav bi bilo takšno varčevanje še vabljivejše, če bi obresti dosegle vsaj 40 odstotkov revalorizacijske stopnje, menijo v Temeljni banki Gorenjske.

Če bi bila obrestna mera na vpogledno varčevanje večja, bi bilo v banki še več denarja, vendar bi takšno povečevanje povzročilo motnje v normalnem poslovanju. Druge lanske obveznosti bank so bile velike, tudi zaradi devalvacije in večjih tečajnih razlik, zato odločitev o višjem obrestovanju ni tako enostavna. Treba je upoštevati tudi položaj drugih bank, saj vse niso sposobne dvigniti obresti za vpogledna sredstva. Dirka za pretiranim obrestovanjem je lahko tudi nevarna. Po svetu sredstev na vpogled skoraj ne obrestujejo, pri nas pa jih moramo zaradi inflacije. Da bi spočbudili varčevanje, uvaja Ljubljanska banka s prvim februarjem vezavo denarja na en mesec. Enomesečna vezava je že varčevanje in s takim denarjem banka lahko računa. Obrestna mera bo enaka revalorizacijski stopnji, ki je sedaj 106 odstotkov. Ta stopnja se bo odslej določala vsak mesec posebej, na osnovi podatkov Zveznega zavoda za statistiko, ki bo zadnji dan tekočega meseca izračunal inflacijo na osnovi rasti drobnoprodajnih cen.

Ljubljanska banka je sklenila, da obresti na vpogledna sredstva ne smejo biti nižja od 7,5 odstotka. Takšne obresti seveda varčevanja ne bodo oživile. Prvi korak naprej je odločitev, da bi že s 1. februarjem veljala za vpogledna sredstva nova obrestna mera, ki bi dosegle 20 odstotkov revalorizacijske stopnje. To je manj kot ponujajo nekatera podjetja, zato je bančni cilj doseči obresti v višini 40 odstotkov revalorizacijske stopnje, s čimer bi se pogoji varčevanja izenačili, saj nudi banka, za razliko od drugih, varčevalcem še druge ugodnosti. V Gorenjski banki ob tem poudarjajo, da jim ni vseeno, kje denar je, vendar politika do vseh ne more biti enaka: za tistega, ki je vezan samo na to banko, moramo veljati večje ugodnosti kot za onega, ki posluje z več bankami in z nobeno od njih trajno. Uvajati je treba tudi po svetu znano načelo, da se je dolgoročnejši denar, bodisi kot depozit ali posojilo, podražil, kratkoročnejši pa pocenil.

V tem smislu so oblikovani tudi predlogi vezave, ki bodo veljali od 1. februarja dalje. Pogoj je depozit v višini najmanj 100.000 dinarjev. Za enomesečno vezavo so obresti v višini revalorizacijske stopnje (trenutno 106 odstotkov), za vezavo nad tri mesece revalorizacijska stopnja plus 2, kar pomeni 108, za vezavo nad šest mesecev revalorizacijska stopnja plus 3, za vezavo nad 12 mesecev rev. stopnja plus 5, za vezavo nad 24 mesecev rev. stopnja plus sedem in za vezavo nad 36 mesecev revalorizacijska stopnja plus 9.

J. Košnjek

Špedicije se selijo k predoru

Jesenice, 28. januarja — Jeseniška filiala Intereurope je nosilka investicije pri gradnji špedicijskih objektov in parkirišča špedicij ob karavanškem predoru

S tem, ko se na Jesenicah gradi karavanški predor s carinsko-špedicijskim platojem, skladišči in parkirišči pred predorom, si bodo na Jesenicah lahko pošteno oddahnili. Špedicijski promet v mestu, ki nima dovolj parkirnega prostora, že nekaj let predstavlja precejšen problem.

Nosilci investicije vseh špedicijskih objektov pri predoru so delavci jeseniške filiale Intereurope. Špedicijska hiša je pred začetkom gradnje, dokončujejo z izgradnjo carinskega skladišča, zapleta pa se pri financiranju carinskega parkirišča. Težko najdejo sofinancerje, zato poskušajo zbrati denar prek republiške skupnosti za ceste, preko bodočega upravljalca carinskega parkirišča, za katerega je izbran jeseniški Kovinar. Potrebna bo tudi pomoč komunalne skupnosti in sodelovanje vseh špediterjev, ki bodo tako umaknili precejšen špediterski promet iz prometno utesnjenih Jesenic. Vse usklajevanje poteka v okviru karavanško-poslovne skupnosti.

Za obmejne Jesenice je špediterski promet pomemben. Intereuropa s carinskim skladiščem prinaša precejšen devizni zaslužek, poleg uvozno-izvoznih poslov pa opravlja tudi storitve za tuje naročnike. Ni tako nepomembno, da so se vključili pri gradnji tako velikih objektov kot je jeseniška jeklarna in pri gradnji predora.

Ob predoru se torej pričakuje precejšnja investicijska dejavnost špediterjev Intereurope, ki se bodo umaknili iz mesta na Plavški travnik že letos, saj so tam adaptirali svojo poslovno zgradbo. Z »njihovo« hišo, skladiščem in parkiriščem ob predoru bodo še naprej prinašali mestu precejšen špedicijski devizni dohodek, obenem pa bodo same Jesenice lažje prometno zadihale, saj po legalnih in ilegalnih parkirnih prostorih ne bo več velikih tujih tovornjakov, ki zdaj precej ovirajo promet.

D. Sedej

STROKOVNA SLUŽBA OBČINSKIH SKUPNOSTI ZA ZAPOSLOVANJE GORENJSKA – KRANJ

razpisuje na podlagi 4. sklepa skupščin občinskih skupnosti za zaposlovanje Gorenjske imenovanje

VODJE DELOVNE SKUPNOSTI STROKOVNE SLUŽBE OBČINSKIH SKUPNOSTI ZA ZAPOSLOVANJE GORENJSKE KRANJ

Za vodjo delovne skupnosti je lahko imenovana oseba, ki izpolnjuje poleg splošnih pogojev, določenih z zakonom, še naslednje pogoje:

— da ima visoko ali višjo stopnjo izobrazbe družboslovne, sociološke, politološke ali temu ustrezne smeri,
— da ima 5 let ustreznih delovnih izkušenj
— da izpolnjuje pogoje iz družbenega dogovora o uresničevanju kadrovske politike v občini Kranj.

Kandidati naj pošljejo pisne prijave z dokazili o izpolnjevanju razpisnih pogojev v 15 dneh po objavi razpisa na naslov: Strokovna služba občinskih skupnosti za zaposlovanje Gorenjske – Kranj, Cesta JLA 12, z opombo za razpisno komisijo

Kandidati bodo o izidu razpisa obveščeni v 8 dneh po izbiri.

ureja MARIJA VOLJČJAK

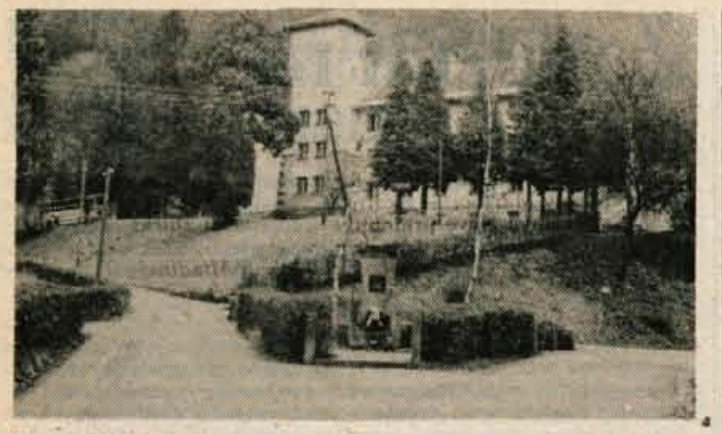

Želja, da bi bil kraj čim lepši — V novem, pomlajenem vodstvu organizacij in krajevne skupnosti v Dolini in Jelendolu, v krajevni skupnosti Jelendol v tržiški občini si želijo predvsem, da bi ta kraj po razglasitvi Dovžanove soteske za naravni spomenik, kar se najbolj da, polepšali. Zato bi bilo najprej treba pohiteti z načrtom za ureditev in nadaljnji razvoj kraja. Za začetek bi morali poskrbeti vsaj za ureditev oziroma obnovo pročelij. Krajani so se tudi že lotili obnove stavbe, kjer je bila prej šola. Do zdaj je bilo nekaj že narejenega pri obnovi gradu barona Borla v Jelendolu. V prihodnje, ko bodo, na primer, širili sedanjo dvorano za prireditve in obnavljali grad, pa bi morda lahko razrešili tudi vprašanje gostinstva v kraju. Res je sicer, da zdaj zaradi slabe ceste, za ureditev katere v krajevni skupnosti upamo, da bodo v občini do leta 1990 vendarle našli denar , ni posebnega zanimanja za tovrstni turizem, ne v kraju ne izven njega. Vendar bi bila vsaj skromna gostilna v kraju vseeno marsikdaj dobrodošla.

A. Ž.

Pionirska foto razstava 1988

Jesenice — Foto klub Andrej Prešern Jesenice in Šolsko kulturno društvo osnovne šole Prežihov Voranc Jesenice organizirata občinsko pionirsko foto razstavo. Pripravili jo bodo do šolske proslave ob dnevu žena na osnovni šoli Prežihov Voranc na Jesenicah.

Razstave se lahko udeležijo pionirji, člani in drugi iz foto krožkov osnovnih šol v jeseniški občini, vendar morajo biti mlajši od 16 let. Odločili so se, da je tema razstave sicer svobodna, zaželene pa so fotografije mater, žena in otrok. Posameznik lahko predloži največ osem fotografij, tri fotografije pa lahko označi s »K«. Ocenjevalci bodo tako vedeli, da avtor predlaga kolekcijo. Vsi člani krožka lahko sodelujejo na razstavi z 80 fotografijami. Velikost fotografij mora biti 18 krat 24 centimetrov in ne smejo biti nalepljene na karton ali kaširane. Fotografije, ki so bile že razstavljene na pionirski foto razstavi lani na Koroški Beli, bodo zavrnjene.

Fotografije morajo biti na hrbtni strani opremljene z imenom, priimkom avtorja, naslovom oziroma imenom motiva in z imenom šole. Fotografije naj avtorji pošljejo na Šolsko kulturno društvo osnovne šole Prežihov Voranc, 64270 Jesenice, s pripisom »za foto razstavo« najkasneje do 29. februarja.

L. K.

Dupljanske novice obveščajo

Duplje — Uredniški odbor, ki ga je imenovala krajevna konferenca Socialistične zveze delovnega ljudstva Duplje, občasno izdaja krajevno glasilo Dupljanske novice. Dobijo ga vsa gospodinjstva v krajevni skupnosti. V prvi letošnji številki predsednik sveta krajevne skupnosti Brane Klančnik poroča o lanskem delu skupnosti in letošnjih načrtih, kjer sta glavni nalogi reševanje problematike pokopališča in priprave na izgradnjo telefonskega omrežja. O delu in načrtih poročajo gasilci, vabijo nove člane in načrtujejo nadaljevanje gradnje novega orodišča, kjer bodo tudi prostori za krajevno skupnost in organizacije. Svoje delo predstavljajo kulturniki, predvsem pevci. Njihov zbor bo star že 60 let. Tudi vabilo novim, mladim pevcem ne manjka. Tokratne Dupljanske novice so tudi »maratonsko« obarvane. Izšle so pred načrtovanim množičnim tekom Po poteh Kokrškega odreda, zato je v njih poziv, naj Dupljanci pri prireditvi čim bolj množično pomagajo, predlagan pa je tudi tekaški dvoboj med Spodnjimi in Zgornjimi Dupljami. Oboje še velja za teke, ki so prestavljeni na februar, če bo seveda zima bolj razumevajoča.

Če bi želel kdo kaj napisati ali sporočiti prek Dupljanskih novic, naj poišče enega od članov uredniškega odbora, ki so napisani na zadnji strani glasila.

J. Košnjek

Ustanovili so svoje društvo

Zasip pri Bledu — Sredi decembra lani so se na občnem zboru sestali upokojenci iz krajevne skupnosti Zasip pri Bledu, ki so bili do takrat organizirani v društvu v Gorjah. Potem pa so ugotovili, da bi bili veliko bolje organizirani, če bi ustanovili svoje društvo. V krajevni skupnosti je namreč okrog 130 upokojencev. Na zadnjem sestanku odbora društva, katerega predsednik je Vinko Golc, so se dogovorili, da bodo najprej pripravili pustno zabavo in srečanje ob dnevu žena, aprila pa odprli tudi razstavo ročnih del krajanov.

A. Ž.

DOPISNIKI SPOROČAJO

Veseli tobogan

V sredo, 20. januarja, je kulturno zabavni program Radia Ljubljana v telovadnici kranjskogorske osnovne šole snemal oddajo Veseli tobogan. Nastopili so učenci osnovne šole Jeseniško–bohinjskega odreda Kranjska gora in najmlajši iz otroškega vrtca. Nastopajoče je spremljal mojster Bojan Adamič s svojim orkestrom. Veseli tobogan iz Kranjske gore bo na prvem radijskem programu na sporedu v nedeljo, 31. januarja, ob osmi uri zjutraj, piše Lojze Kerštajn.

Pred konferencami

Ivan Petrič piše, da je na Gorenjskem prek 100 gasilskih društev, ki imajo v začetku leta redne letne konference oziroma občne zbore. Na njih predvsem ocenjujejo lansko delo in se dogovarjajo za letošnje programe. Posebej pa v nadaljevanju Petrič omenja, da bodo člani Industrijskega gasilskega društva Sava v Kranju, ki deluje že 57 let, imeli občni zbor jutri (sobota) dopoldne v dvorani krajevne skupnosti Stražišče. Na zbor so povabili vse člane društva, upokojence in predstavnike sosednjih gasilskih društev.

Filatelisti so zborovali

V sejni dvorani občinske skupščine v Radovljici so se prejšnji teden zbrali člani Filatelističnega društva Radovljica. Društvo ima že prek 50 članov, predsednik pa je Jože Ješe. Letos nameravajo filatelisti spet pripraviti v Radovljici razstavo.

ureja ANDREJ ŽALAR

Denarja je komaj za nujno vzdrževanje

To je naše, to pa vaše... nikamor ne vodi

Kamna gorica, 28. januarja — »Morda nas je res vsega skupaj za večjo ali dve stanovanjski stolpnici v naši krajevni skupnosti, vendar z denarjem, ki ga dobimo za celo leto, komaj naredimo tisto, najbolj nujno. Že najmanj deset let se na primer na sestankih pogovarjamo, kako zelo bi v Kamni gorici prišle prav mrliške vežice, vendar so zaradi različnih, prav tako nujnih akcij, vedno počakale. Zdaj pa smo se odločili, da nalogo speljemo,« so med obiskom razlagali predsednik skupščine krajevne skupnosti Andrej Potočnik, predsednik sveta Janez Cengle in predsednik krajevne konference socialistične zveze Tone Kapus.

V radovljiški občini je krajevna skupnost Kamna gorica ena tistih, čeprav je med manjšimi in hkrati tudi najmanjšimi v občini nasploh, kjer (to še posebej radi poudarijo) ima okrog 500 prebivalcev sorazmerno dober tako imenovani družbeni standard. Večina krajanov, poleg najmlajših in upokojencev, je zaposlenih. Da kmetijstvo tu ni doma, pove že podatek, da imajo vsega skupaj v krajevni skupnosti dva konja in tri traktorje. Pa vendar se je Kamna gorica v zadnjih desetih, dvajsetih letih, precej spremenila. Ob nekdanji »stari« vasi so zrasla številna nova domovanja.

Tone Kapus

»Kljub številčni majhnosti in problemih, ki jih tudi v naši krajevni skupnosti ni malo, vseeno imamo pošto, vrtec, prodajalno mesa, manjšo trgovino,« razlaga predsednik krajevne konference SZDL **Tone Kapus. »Marsikaj smo v preteklih letih naredili z voljo, zavzetostjo in predvsem z enkratnimi prispevki domačinov. Tako smo na primer urejali telefonijo, televizijski pretvornik, rake za vodo, asfaltirali ceste...Mislim, da časi takšnim akcijam in načinu kako smo se jih lotevali, nikdar niso bili najbolj naklonjeni. In če ne zaradi drugega, ob tem, da danes denarja za delovanje krajevne samouprave in vzdrževanje nujnih komunalnih naprav resnično primanjkuje, moramo že zato razmišljati, kako se lotiti nekaterih stvari, da ne bomo v kraju razmišljali na način: 'češ, to je naše, to pa vaše...'Takšno, dvoriščno' gledanje nikamor ne vodi; morda še najbolj k nezadovoljstvu in prepirom.«**

Konec minulega leta so se v Kamni gorici zamenjala, in praviloma povsod tudi pomladila, vsa vodstva, v organizacijah in v krajevni skupnosti. Ugotavljajo, da so celo mladi v svoji organizaciji po nekajletnem zatišju, kaže, našli sami sebe. Da ne govorimo o gasilcih, ki so med najboljšimi v občini, in članih TVD Partizana, ki so poleg vzdrževanja in gospodarjenja s smučiščem zgradili tudi igrišče.

Volje in zavzetosti jim v Kamni gorici ne primanjkuje. Ni še dolgo, ko so na hitro morali obnoviti rake za vodo...

Janez Cengle

»Ko smo novembra lani, po izvolitvi, razpravljali o programu krajevne skupnosti, smo kaj hitro ugotovili, da s štirimi milijoni in pol, kolikor jih bomo dobili za celo leto, ne bomo mogli narediti nič,« pravi predsednik sveta krajevne skupnosti **Janez Cengle. »Zdaj, po petih sejah pa ugotavljamo, da smo v zadnjem času kar nekako zastali in da je dela več kot smo si v novem vodstvu predstavljali. Glavna naloga, ki smo si jo zadali, so mrliške vežice. Že najmanj deset let govorimo o njih na vseh sestankih. Tehtali smo možnosti in zdaj resno razmišljamo, da bi krajanom predlagali samoprispevek. Morda takšno zbiranje na pogled ni najbolj izvirna oblika, vendar smo za zdaj že preračunali, da je izvedljiva. Ne bi zgradili le vežice, tudi za druga nujna dela (oporni zid, asfalt...) bi dobili denar. Ocenili smo tudi, da bi nas takšna akcija tudi zelo zbližala oziroma združila in nenazadnje referendumskega samoprispevka pri nas še nismo imeli. Vedno smo se lotevali akcij s prispevki od hiše do hiše...«**

Andrej Potočnik

Če se bodo krajani v prihodnjih dneh na zborih, ko bodo razpravljali o takšni ponudbi za zbiranje denarja in za program strinjali, bodo razpisali referendum. Dve tretjini denarja naj bi na ta način zbrali za izgradnjo mrliških vežic v Kamni gorici, približno tretjino (na način, kot se bodo sami odločili) pa bi morali zbrati prebivalci Spodnje in Zgornje Lipnice iz sosednje krajevne skupnosti Lancovo. Vsekakor pa so si v vodstvu, čeprav bi samoprispevek trajal nekaj let (pet?), zadali nalogo, da morajo biti vežice zgrajene najkasneje prihodnje leto.

»Že zdaj je zgolj razmišljanje o referendumu za nas v vodstvu precejšen izziv. Še večji pa bo, če se bomo odločili, da referendum razpišemo in se za samoprispevek potem tudi odločimo. Prepričan sem, da bo krajevna konferenca SZDL po zborih krajanov skupščini krajevne skupnosti predlagala sprejem sklepa o razpisu referenduma. Prepričan pa sem tudi, da bomo potem program tudi speljali. Saj bomo delali zase, za vse skupaj...tako kot smo že do zdaj marsikaj naredili!« je poudaril predsednik skupščine krajevne skupnosti **Andrej Potočnik**

A. Žalar

Figarjeva Micka je praznovala 99. rojstni dan

Najstarejša občanka rada kvačka

Senično, januarja — V sredo, 20. januarja, je Marija Škrjanec iz Seničnega v tržiški občini praznovala 99. rojstni dan. Ob tej priliki so se je spomnili predstavniki občinskih družbenopolitičnih organizacij, skupščine s predsednikom Ivanom Kapelom, občinske organizacije zveze vojaških invalidov, krajevne organizacije ZZB NOV Križe, krajevne skupnosti Senično, organizacij Rdečega križa. Obiskali so jo na domu in ji zaželeli trdnega zdravja še naprej.

Marija Škrjanec: »Fletno je bilo, ko sem plesala... «

Marija Škrjanec, po domače Figarjeva Micka,. je bila rojena v sedemčlanski kajžarski družini v Kamnjeku pri Goričah. Opeko so delali doma, pri Figarju, in jo prodajali. Vendar je šla Micka že z devetimi leti služit na kmete. Bila je pastirica in dekla v Goričah pri Bajdu, potem pa je med prvo vojno gospodinjila pri Šulu v Seničnem. Ko se je zaposlila v zasebni čevljarski delavnici v Tržiču, je po dveh letih odšla delat v tovarno obutve Peko, kjer je bila do konca leta 1944.

Rada se spominja, kako »fletno« je bilo, ko je plesala. Potem se je pri 46 letih poročila s čevljarjem Tonetom Škrjancem iz Seničnega. Doma je imel čevljarsko delavnico in 1934. leta, je po skrivni poti, prav on popeljal tovariša Tita čez Karavanke na Koroško. Med vojno pa sta Tone in Micka tesno sodelovala s partizani. Zato so jo Nemci tudi zaprli v begunjske zapore pet mesecev pred osvoboditvijo. Moža Toneta pa so takrat pokosile sovražnikove krogle nedaleč od doma, na Veternem.

1946. leta se je Micka po 25 letih delovne dobe upokojila in je danes najstarejša upokojenka delovne organizacije Peko Tržič. Pred devetimi leti si je zlomila nogo in od takrat ni več samostojna; ne more hoditi. Zadnje čase ji je opešal tudi vid. Vendar je dobro preskrbljena. Pri moževem nečaku Petru in ženi Anici živi. Dneve pa ji krajšajo tudi njuni otroci Katja, Pavel in Robert.

»Nikoli mi ni dolgčas. Veliko zdaj tudi kvačkam. Če se zmotim, narejeno podrem in začnem spet znova. Ne veste, kako čas mine. Zdravil pa ne maram. Drugače pa nisem izbirčna...Me kar dobro postrežejo. Ne maram pa mlečnih stvari, ker jih je bilo v mladih letih preveč,« je pripovedovala med obiskom.

Škrjančevi pa so tudi dodali, da je teta Micka zelo »firbčna«. Vse jo zanima, še najbolj pa, kaj se dogaja na vasi. Vesela je tudi obiskov sorodnikov in vaščanov, da potem skupaj obujajo spomine.

Želimo ji veliko zdravja v stotem letu življenja in da se ob letu spet srečamo.

D. Papler

Ob svečanem jubileju odprli nov dom — Konec minulega tedna je Lovska družina Bled svečano proslavila 40–letnico organiziranega lova na območju današnje lovske družine. Ob tej priliki so imeli slovesnost tudi v novem domu ob cesti na grad, kjer je še pred leti stal zanemarjen in neuporaben majhen objekt, ki Bledu vsekakor ni bil v ponos. Akcija se je začela pred slabimi tremi leti, ko so začeli zbirati denar in se hkrati dogovorili, da bo vsak član v treh letih naredil najmanj 85 prostovoljnih delovnih ur. Kar 135 organiziranih delovnih akcij je bilo potem in lovci so opravili prek 7000 prostovoljnih delovnih ur ter skoraj tisoč pri sečnji in spravilu lesa. Na svečanosti so še posebej pohvalili predsednika gradbenega odbora Sandija Ritupera, ki je pri gradnji doma sam opravil prek 800 prostovoljnih ur, in Guzlja, ki je bil pravi zgled dosledne vztrajnosti.

A. Ž.

Ribiči bodo pregledali delo

Škofja Loka — Drevi (v petek) ob 17. uri se bodo sestali člani Ribiške družine Sora v škofjeloški občini. Redni občni zbor bo v sejni dvorani škofjeloške občinske skupščine, na njem pa bodo najprej pregledali delo in gospodarjenje v minulem letu. V nadaljevanju pa bodo opredelili delo čuvajske službe in ribolovne pogoje za letos ter obravnavali finančni in gospodarski načrt za letos.

PRITOŽNO KNJIGO, PROSIM

Še ena sramota

»Pa smo dočakali še eno sramoto gorenjskih cestarjev. Ni jim bilo dovolj, da so podrli vsa obvestila o turističnih krajih. (Naj se vidi, da smo turistična dežela na sončni strani Alp). V Podkorenu, na prvem ovinku od odcepa, še vedno leži na glavo postavljena reklama za Bled. Verjetno je tako lepše?! Da pa ne bi cesta ostala pusta, so dodatno postavili svoje smerokaze in kažipote. Ob tem pa tole: včasih so morali biti smerokazi istovetni z imeni krajev, da jih je vsakdo lahko primerjal tudi po zemljevidu. Zdaj pa označujejo Kranjsko goro in Korensko sedlo skrajšano. Ne bom se preveč spuščal v slovenščino, v lastna in občna imena, v to, kaj se piše z veliko in kaj z malo začetnico (čeprav kaže, da so cestarji to snov v tretjem razredu osnovne šole prešpricali). Bolj me motijo na tablah okrajšave Kr. Gora in tej podobne. Kdo pa ve, da Kr. Gora ne bi lahko pomenilo tudi Križno goro ali pa neko gor o K'r t'ko...«

V. Vodopivec,

Podkoren

Kdo je lastnik?

»V krajevni skupnosti Čirče veliko govorimo o redu in predvsem o čistoči. Celo člani zveze združenj borcev NOB so na letni konferenci spregovorili tudi o tem problemu krajevne skupnosti. Pa vendar se dogaja, da je nesnage povsod dovolj. Zanimiv je tudi primer, ko je nekdo pred vaško znamenje postavil vrečke s smetmi. Dolgo so samevale pred znamenjem, dokler jih ni spet nekdo prestavil pred hišo številka 19. Prav bi bilo, da bi lastnik poskrbel, da bi se to prekladanje prenehalo...«

I. P., Kranj

V Žirovnici so si (napol) oddahnili

DENAR ZBRAN, AKCIJA SE NADALJUJE

Žirovnica — Neutrudna ekipa pod vodstvom Jožeta Grubarja v šolski delavnici ure dolgo presedi ob računalniku, štetju nalepk, zavijanju pošilk šolam. Brez teh fantov bi težko tako učinkovito speljali ta prvi del akcije, v kateri se je s prodajo nalepk in delovnih listov za Čopovo hišo zbralo dobrih 27 milijonov din v dveh mesecih. Vse, kar bo nad kupnino za hišo, se že zbira za obnovo stavbe in ureditev notranjosti.

Na svoj 91. rojstni dan 26. januar, bi bil Matija Čop gotovo zadovoljen. Zbiranje denarja za odkup njegove rojstne hiše v Žirovnici, tako so se v začetku decembra na svojem srečanju dogovorili prosvetni delavci jeseniške občine, je uspela. Do srede tega tedna se je namreč na žiro računu Osnovne šole Gorenjskega odreda v Zabreznici za odkup Čopove domačije zbralo že 27,5 milijona novih din.

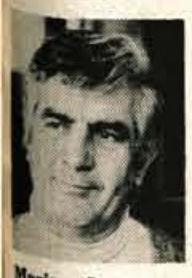

Marjan Jemec – Akcijo smo podaljšali do konca februarja

»Kljub počitnicam z osnovnih šol po Sloveniji še vedno prihajajo naročila za nalepko in delovni list«, pravi ravnatelj šole in član odbora za odkup Čopove hiše Marjan Jemec. »Kaže, da so na nekaterih šolah šele zdaj med zimskimi počitnicami našli čas in odposlali naročila. Treba je namreč vedeti, da v Žirovnici ne zbiramo denarnih prispevkov kar enostavno, pač pa vsakemu učencu za njegovih 500 din pošljemo nalepko s Čopovo podobo in delovni list z uporabnimi podatki o poti kulturne dediščine.«

Do začetka tega tedna se je te vseslovenske akcije za odkup hiše Matije Čopa udeležilo 190 slovenskih osnovnih in srednjih šol. Skoraj 70 odstotkov učencev na teh šolah ali natančneje 55.115 učencev pa je je tudi odločilo, da bo s svojim denarjem pomagalo tej akciji. Vsekakor je to več kot imeniten odziv.« V Žirovnici pravijo, da so veseli vsakega naročila, pa naj gre za nakup 300 nalepk ali pa samo deset. Najpomembneje pa končno je, da tega vabila k sodelovanju po šolah niso prezrli. Marsikje se je to sicer zgodilo, med papirje so založili tudi vabilo k sodelovanju iz Žirovnice. Taki zdaj ponovno kličejo in pišejo za podatke in sprašujejo, če je še čas za prispevek.

«Vsem takih seveda odgovarjamo, da smo veseli vsakega naročila, kadarkoli bo prišlo. Akcija namreč 8. februarja še ne bo zaključena, pač pa bo trajala še ves februar,« je povedal ravnatelj Nemec. Ne glede na to, da akcija teče še naprej, pa bodo 8. februarja, tako kot je bilo predvideno, predstavnikom šol, ki so zbrale največ denarja, izročili posebne zahvale in knjižna darila. Nekaj kartonov s knjigami so v ta namen že poslale založbe kot so Mladinska knjiga in Borec.

Istočasno pa v krajevni skupnosti Žirovnica tudi poteka zbiralna akcija. V osnovni šoli so natisnili posebno ličen zvezek, kamor vpisujejo darovalce, tako da bo kasneje tudi taki zvezki kot del dokumentarnega gradiva v urejeni Čopovini.

Šolska delavnica – Tudi med počitnicami sedi ekipa fantor za računalnikom in nad kupi nalepk. Največkrat se pri tem delu zberejo Jože Grubar, David Dežman, Samo Gričar, Ivan Šmon, Gaber Ravnik, Primož Podlipnik in drugi.

Foto: G. Šinik

Odbor za odkup Čopove hiše je lahko več kot zadovoljen. Pri tem pa vsi poudarjajo, da brez tako prizadevne »tehnične ekipe«, ki po potrebi dela tudi do polnoči in v jutranje ure, vsega dela ne bi zmogli. V akcijo so se namreč zagrizli tudi učenci šole, ki so se jim pridružili med počitnicami še nekateri srednješolci. Vse pa vodi študent elektronike Jože Grubar. Fantje v šolski delavnici tiskajo nalepke, tu so pripravili vso tehnično pripravo za tiskanje delovnega lista, ure dolgo štejejo liste in nalepke, zavijajo pakete, pišejo naslovnike itd., vse skupaj pa spremljajo na računalniku.

Sicer pa akcija še vedno odmeva po Sloveniji. Akad. slikar Stane Dremelj se je odločil podariti akciji 600 značk s podobo Matije Čopa. Za akcijo se zanimajo tudi zdomci, medtem ko se na delovne organizacije za sedaj še niso obrnili.

To bo naloga za naprej. Vsak dinar, ki se bo zbral nad vsoto, za katero so se dogovorili za odkup, bo namenjen prenovi Čopove hiše. V Žirovnici že zdaj vedo, da bo to dokaj trd oreh, saj je stavba dotrajana, najbolj pa streha. Računajo še na nadaljno pomoč občinske kulturne skupnosti, tudi na delež republiške kulturne skupnosti, najbrž pa ne bo šlo tudi brez nekaj ur prostovoljnega dela.

V Žirovnici so veseli: trdo so dva meseca delali in uspeli. Denar za odkup je zbran, zdaj nadaljujejo. Zagnani kot so, bi verjetno lahko celo do naslednjega kulturnega praznika Čopovo hišo tudi obnovili. Vendar pa iz izkušenj vedo, da vse le ni od njih odvisno.

L. M.

KULTURNI KOLEDAR

KRANJ – V Prešernovi hiši je odprta ***razstava mail arta.*** V Mali galeriji in Stebriščni dvorani Mestne hiše je še do konca tega tedna odprta razstava ***Mariborske inkunabula,*** ki jo je pripravil Pokrajinski arhiv Maribor – Škofijski arhiv. V galeriji Mestne hiše je odprta razstava **Nove pridobitve v etnološki zbirki** 1985–1987 Gorenjskega muzeja Kranj.

V Carniumu, Mladinskem kulturnem centru poteka danes in tudi jutri video maraton s filmi Jacka Nicholsona. Začetek vsakič ob 13. uri pa vse do 24. ure. ***Jutri,*** v soboto, vrtijo: Pot na jug, Poštar vedno zvoni dvakrat, Obdobje nežnosti, Prizzijeva čast, Zgaga, Čarovnice iz Eastvicka... ***Danes,*** v petek, je ob 10. uri tudi počitniška ***matineja*** z ang. komedijo ***Prosti dan Perryja Bluja; v ponedeljek,*** 1. februarja ob 10. uri vrtijo komedijo Mladi Fankenstein, ***v torek,*** ob 10. uri pa 2. del ame. srhljivke Hiša.

JESENICE – V razstavnem salonu Dolik je na ogled ***razstava umetnostnih livarskih izdelkov*** Aleksandra, Matjaža in Bojana Štine.

ŠKOFJA LOKA – V ponedeljek, 1. februarja, ob 19. uri odpirajo v galeriji ZKO – Knjižnica ***slikarsko razstavo Pavleta Sedeja.*** Ob tem bo tudi ***literarni večer pesnika Franca Kopača.*** V torek, 2. februarja bo ob 17. uri v knjižnici Ivana Tavčarja Ana Florjančič vodila ***uro pravljic***

V galeriji Ivana Groharja razstavlja akad. slikar Herman Gvardjančič.

DOMŽALE – V Likovnem razstavišču Domžale razstavlja akad. slikarja ***Urša Žajdela.***

KAMNIK – Danes, v petek, ob 19. uri prireja ***Slovenski oktet*** v župnijski cerkvi v Kamniku ***koncert slovenskih in tujih božičnih pesmi.*** Nastopa tudi ***organist Hubert Bergant*** s skladbami J. S. Bacha, Ravanella, Premrla in drugih.

BEGUNJE – V torek, 2. februarja, ob 18.30 bo v dvorani Psihiatrične bolnišnice v Begunjah ***kulturni večer z recitalom poezije Mitje Šarabona*** in otvoritvijo ***razstave likovnih del slikarja Vinka Hlebša.*** Razstava bo odprta vsak dan ob 9. do 17. ure do 27. februarja.

Letos marca bodo v Bohinju počastili 150–letnico rojstva velikega rojaka, pisatelja in narodnega buditelja dr. Janeza Mencingerja. Njegovo rojstno hišo, ki je sicer v lasti pisateljevih potomcev, bodo pod nadzorstvom spomeniškega varstva primerno obnovili. Že lani pa so se bohinjska kulturna društva in osnovna šola, ki nosi pisateljevo ime, odločili, da bodo organizirali več jubilejnih kulturnih prireditev. – JR – Foto: L.M.

Novo šolsko kulturno društvo

OB PRAZNIKU KULTURNI MARATON

Bled – Bogato kulturno dejavnost na osnovni šoli so zdaj povezali v šolsko kulturno društvo. Za 8. februar pripravljajo veliko kulturno prireditev. Radi pa bi tudi uresničili zamisel o tednu mladinskega filma na Bledu.

Čeprav je bilo šolsko kulturno društvo na osnovni šoli dr. Josipa Plemlja ustanovljeno šele 11. decembra lani, to ne pomeni, da je poprej na šoli prevladovalo kakšno kulturno zatišje. Prej nasprotno. Ustanovitev društva je le povezala vrsto uspešnih dejavnosti, s katerimi se na šoli ukvarjajo že vrsto let: tako so dejavni literarni krožek, pevski zbor, likovni krožek, folkloristi, instrumentalisti.

Vso svojo dejavnost, ki so jo v zadnjem času obogatili še z dvema plesnima skupinama, bodo za bližnji kulturni praznik predstavili na prireditvi, ki so jo poimenovali kulturni maraton. Ne bo manjkal tudi zanimiv kviz, predstavile pa se bodo tudi vse skupine, povezane v kulturnem društvu šole. Na ta način se bodo predstavili ne le sošolcem in staršem, pač pa tudi drugim Blejcem. Nekatere skupine v novem šolskem društvu so namreč tako kvalitetne, da bi jih lahko bolj vključevali tudi v ostale prireditve na Bledu. Najbrž bi bili otroški nastopi za turistični kraj lepa popestritev.

Šolsko kulturno društvo, ki si je nadelo ime pisatelja Ivana Ribiča – Stojana, ima tudi povsem nove zamisli. Ribič je namreč napisal tudi vrsto scenarijev za uspešne slovenske mladinske filme. Zato si na Bledu zdaj prizadevajo, da bi že spomladi skupaj z ZKO Slovenije in Združenjem filmskih vzgojnih delavcev pripravili teden mladinskega filma.

L. M.

NOVE KNJIGE MALE ČUFARJEVE KNJIŽNICE

Več kot dve leti je že od tega, kar si je kulturno – umetniški klub Tone Čufar pri DPD Svoboda Jesenice zadal nalogo, da obnovi knjižno zbirko MALA ČUFARJEVA KNJIŽNICA, v kateri je v prvi polovici sedemdesetih let izšlo deset leposlovnih knjig domačih, v glavnem jeseniških avtorjev. Vztrajno prizadevanje kluba je ob finančni podpori občinske kulturne skupnosti obrodilo tudi že prve sadove: izšle so tri nove knjižice, dobne po obsegu, a bogate po vsebini in tudi lepo opremljene – pesniška zbirka **Vena Dolenca "Strasti in odpuščanja"**, zbirka pesnih utrinkov **Milana Kristana "Izpiski"** in zbirka črtic **Damjana Jensterla "Potovanje klobca volne"**. Prve ocene v sredstvih javnega obveščanja, kakor tudi recenzije uglednih književnikov Petra Božiča, Francija Zagoričnika in Toneta Pretnarja, dokazujejo, da je uredništvo na pravi poti in da so se vse tri knjige enakovredno vključile v mozaik slovenske lepe besede. Vse tri nove knjige so na voljo v jeseniški knjigarni DZS in v vseh ostalih večjih slovenskih knjigarnah po pošti s plačilom po povzetju pa sprejema Občinska knjižnica Jesenice, Čufarjev trg 4, 64270 Jesenice. (Cena Dolenčeve knjige je 2200 din, Kristanove 3000 din in Jensterlove 4500 din.)

E. T.

20 let kvinteta bratov Zupan

JIH MATI JE PETI UČILA...

V 20–letnem delovanju je kvintet bratov Zupan iz Tržiča postal pravi kulturni ambasador in kulturni most zbliževanja različnih sredin, v domačem okolju pa skoraj ni prireditve, kjer ne bi nastopali.

Kvintet bratov Zupan – Prenašalci pevske glasbene kulture

»Že mati in oče sta rada prepevala. To svojo ljubezen do petja sta prenesla na otroke,« pravi **Dani Zupan**,ustanovitelj in duhovni vodja kvinteta.

Drago Zupan (prvi tenor),**Dani Zupan** (drugi tenor),**Srečko Zupan** (prvi bas),**Miro Zupan** (drugi bas) in **Franci Križaj** (drugi bas) so zlili glasove v ubrano celoto. Od podoknic in narodnih pesmi, so prešli tudi na resno glasbo, madrigale, umetne pesmi...Sodelovali so tudi z narodnozabavnim ansamblom triom Rudija Marondinija iz Kranja, posneli malo in veliko ploščo, nastopili na Ptujskem in Števerjanskem festivalu, pa se zopet od živahne poskočne glasbe vrnili k vokalni zborovski pesmi.

»Naše slovenske pesmi so tako lepe, da so nam ostale najbolj pri srcu, zato smo se odločili, da jih bolj umetniško izpilimo. Izmenjali so več pevovodij in vsak je v našem prepevanju pustil svoj pečat,«pravi**Daniel Zupan,«Bratje Zupan so osvojili bogat pevski program, ki obsega prek 200 pesmi, skupaj s Komornim zborom Peko so ob 15–letnici izdali veliko ploščo, njihova samostojna kaseta planinskih pesmi z naslovom »Kjer visoke so planine« pa je razprodana. Okrog 80 pesmi so posneli za radijski arhiv, nastopili v radijskih oddajah in posneli tri samostojne televizijske oddaje. Sodelovali so s tržiško folklorno skupino Karavanke, gostovali v Avstriji, Nemčiji, Italiji in Franciji, v pobratenih mestih s Tržičem, ožji in širši domovini. Za svoje delovanje so prejeli že vrsto priznanj, zlato plaketo francoskega mesta Saint Marie aux Mines, bronasto in srebrno Kurnikovo plaketo (Dani Zupan je prejel samostojno tudi bronasto Kurnikovo plaketo), bronaste in srebrne Gallusove značke in srebrno plaketo mesta Tržič. Ob 20–letnici so prejeli tudi zlate Gallusove znake Zveze kulturnih organizacij Slovenije.**

Drago Papler

Borut Gartner

VESELJE NA ODRU

KUD Janko Krmelj v Retečah, Gorenja vas, je s svojo zadnjo gledališko predstavo razveselil prenekaterega ljubitelja amaterskega gledališkega odra.

Borut Gartner, sicer redno zaposlen v kranjskem Gorenjskem tisku, v svojem prostem času rad zaide na gledališki oder ne le kot igralec temveč tudi kot režiser.

V Gorenjskem glasu smo pred časom že objavili vestičko o zadnji premieri amaterske skupine, ki deluje pri KUD–u Janko Krmelj v Retečah. Tokrat poudarjamo, da je to le ena izmed aktivnosti Boruta Gartnerja.

Če bi vprašali Boruta, bi ta verjetno svoje sodelovanje skromno zamolčal in povedal, da brez celotne igralske skupine približno dvajsetih mladih igralcev ne bi šlo.

Lansko leto so na oder postavili predstavo Skrivnostno srce gospoda Kimbale in jo potem še nekajkrat ponovili. Po Borutovih besedah, z vsem niso bili najbolj zadovoljni, a predstava je vseeno stekla in bila dobro obiskana.

Pri vsem je pač potrebno upoštevati samoučečnost in veselje do dela na gledališkem odru. Kljub temu, da številne ure, prebite na vajah v sicer mrzlih prostorih dvorane niso bile posebno privlačne, so težave pozabljene po odigrani predstavi.

Amatersko gledališka dejavnost v Retečah tudi po zaslugi mladih, ki jih na svoj način vodi Borut Gartner, ne bo zamrla. Verjetno ne bo minilo prav veliko časa, ko bomo spet lahko poročali o novem gledališkem dogodku ...

V. Bešter

SLOVENSKI FILMI V BERLINU

Ljubljana – Selektorji 38. mednarodnega filmskega festivala v Berlinu, ki bo od 12. do 23. februarja, so v zelo močni konkurenci in ob veliki ponudbi filmov z vsega sveta izbrali kar štiri slovenske filme, kot jugoslovanske predstavnike, na tem drugem največjem filmskem festivalu. V uradnem festivalskem delu bo predvajan Vibin film Hudodelci, režiserja Francija Slaka. V uradnem tekmovalnem sporedu kratkih filmov pa bo predvajana risanka Oblast scenarista, režiserja in animatorja Zdravka Barišića. V sporedu festivala filmov za otroke, ki ima prav tako uradni in tekmovalni značaj, pa bodo zavrteli dve risanki iz cikla Medved Bojan režiserja Branka Ranitovića. Trenutno še ni znano, če bodo v netekmovalni spored letošnjega berlinskega festivala uvrstili poleg že izbranih filmov še film Ljubezni Blanke Kolak, režiserja Borisa Jurjaševiča.

ZA LJUBITELJE STARE GLASBE

Radovljica – Januarska številka glasila Društvo ljubiteljev stare glasbe Radovljica prinaša članek dr. Andreja Rijavca o slovenskem glasbenem protestantizmu in Primožu Trubarju ter vrsto aktualnih, kratkih prispevkov o koncertih baročne glasbe in odmevih nanje ter inforamcije o novih glasbenih kasetah z baročno glasbo.

ureja LEA MENCINGER

ODMEVI

Zaradi vse večjega števila pisem in odmevov prosimo vse, ki nam pišejo, naj ne bodo predolgi. Prispevki naj ne bi bili daljši od dveh tipkanih strani (60 vrstic). Predolge bomo prisiljeni skrajševati.

Uredništvo

Gorenjski glas, 22. januarja

ZAKAJ ZAVAJANJE BRALCEV

Ne morem mirno mimo članka, ki je bil objavljen v petek, 22/1 – 1988, na strani 2 pod naslovom "Sisokracija se razlikuje od birokracije". To je bil intervju s tov. Edom Resmanom, vodjem kranjske strokovne službe SIS, ki ga je objavil novinar H. Jelovčan. Ne morem razumeti, kako so si avtorji tega članka tako pisanje dovolili, saj z napisanimi izjavami bralce zavajajo. Vsebinsko so te zadeve v Glasu objavljene že drugič. Brez dvoma bi na take izjave oz. dezinformacije morali biti bolj pozorni odgovorni delavci na Glasu.

V prispevku avtorji navajajo, da se v Škofjeloški občini z vso zavzetostjo podajajo v reorganizacijo strokovnih služb samoupravnih interesnih skupnosti in da so se v kranjski občini preoblikovali že leta 1984, ob tem pa pripominjajo, da morda ne bi bilo tako napačno, če bi Ločani in seveda tudi Tržičani pogledali čez občinske plotove.

Bralcem moram pojasniti, da smo v Škofji Loki skupno strokovno službo samoupravnih interesnih skupnosti, ki opravlja strokovne naloge za vse občinske SIS (družbene in materialne) natanko tako organizirano, kot je Kranjska, pripravili in sprejeli že v letu 1981, torej 3 leta pred Kranjčani. "Nekdo je res moral gledati čez plot, pa prav je bilo tako, vendar v tem primeru Ločanom prav gotovo ni bilo treba".

V Škofji Loki smo bili v tistem času res prvi v Sloveniji, ki smo se "lotili" takega dela in ga tudi speljali, skladno s takrat sprejetimi novimi zakoni SIS, ki so tako organiziranost vsaj približno dopuščali. Do tistega časa so vse SIS imele svoje sekretarje kot imenovane funkcionarje, ki so strokovno odgovarjali oz. vodili vse naloge za posamezne SIS. V Škofji Loki smo tako orgnaniziranost spremenili že leta 1981, saj smo se organizirali oddelčno, tako da so se od takrat dalje vse naloge (administrativno strokovna dela) za SIS izvajale v okviru treh oddelkov, torej prav enako, kot v prispevku razlaga tov. Resman, da naloge v njihovi strokovni službi izvajajo od leta 1984 v Kranju. Do tega časa so pri njih namreč še imeli sekretarje SIS.

V tistem obdobju sem delovno skupnost strokovnih služb SIS v Škofji Loki sam tudi vodil in istočasno vodil team za spremembo organiziranosti, zato mi ni vseeno, kako se sedaj o tem piše. Prav gotovo pa sem lahko ogorčen še toliko bolj, ker te odgovorne in težke naloge nisem rad prevzel. Ob pripravi nove organiziranosti je bila potrebna velika mera strpnosti in posvetovanj na različnih organih in nivojih (tudi na republiških organih smo dobili podporo, da je usmeritev prava). Čeprav se je na koncu vse lepo končalo, je bilo v času priprave organiziranosti veliko odporov znotraj delovne skupnosti, pa tudi nekaterih funkcionarjev SIS. Pogosto so se pojavljala vprašanja, zakaj take spremembe, saj jih še nikjer ne uveljavljajo.

Prav tako, kot v članku navaja tov. Resman, smo vŠkofji Loki takrat med drugimi ukrepi znižali število zaposlenih in vse izvajalce iz te strokovne službe izločili.

Res je, da v Škofjeloški občini v tem času tečejo aktivnosti za racionalnejšo organiziranost strokovnih služb SIS in upravnih organov skupaj. Torej je to že korak naprej. V diplomskem delu, ki sem ga zagovarjal na II. stopnji v februarju 1982 na VŠOD pod naslovom "Model organiziranosti delovne skupnsoti Centra služb samoupravnih interesnih skupnosti občine Škofja Loka", sem v zaključku naloge napisal, da nam bo organizacijska struktura izpeljana do sprejete opisane stopnje omogočila še nadaljne korake racionalizacije dela, ki ga bo dopuščala pozitivna zakonodaja. Ta nadaljni korak pomeni združevanje določenih funkcij z občinskimi upravnimi organi. Prepričan sem, da Ločani tudi v tem primeru ne bomo ostali osamljeni.

Potočnik Viktor

Gorenjski glas, 15. 1. 1988

ČUDOVITO PISANJE O NOVOLETNEM KONCERTU KRANJSKEGA PIHALNEGA ORKESTRA

Navedeni naslov ni povsem, enak naslovu Janovega članka o novoletnem koncertu, je pa dovolj nazoren in se bo vedelo, na kaj se lahko nanaša: ne na sam koncert, pač pa pisanje o njem! Pisanje Ivana Jana naj bi bilo že zaradi njegove pretirane obsežnosti deležno naše pozornosti. V njem gre za kritiko programa omenjenega koncerta, z daljšim uvodnim izvajanjem namenjenim nedeljivemu hvaljenju same izvedbe koncerta. Hvaljenje je žal neizogibno, saj je pogojeno s tem, da avtor članka, kot je sam napisal, ni noben strokovnjak na glasbenem področju. Njegova ocena naj potemtakem ne bi bila strokovna, vendar gre pri njej za izraz določene odkritosti in poštenja, čeprav se ob tem zastavlja vprašanje, kako da nekaj, kar ni (strokovno), lahko beremo, kot da je. Pisec ocene koncerta nam sam priskoči na pomoč pri iskanju odgovora, saj nam pove – tik za izjavo o svoji nestrokovnosti – da pa je »ljubitelj vsakovrstne, na vsak način pa dobre glasbe«, torej »amater«.

Priznajmo, da je skušnjava velika. Potrebno je veliko velikih besed, da bi bila njegova odkrito priznana nestrokovnost tudi smiselna in poplačana. Te velike besede so naslovni »čudovit koncert« in v hvalilnem delu članka tisti »imenitno pripravljeni in izvedeni, sedajšnji pa (po strokovni plati) verjetno najimenitneje«. In tako naprej in temu podobno po slogu in teži. Pri tem zasluži posebno pozornost tisto, kar je v oklepaju, saj Jan pri tem vendarle namiguje na nekakšno lastno »strokovnost«. Na ta zaplet takoj tudi dobimo odgovor, saj Jan pravi, da se je v mladih letih toliko učil igranja na violino in kitaro, da vsaj približno lahko oceni, »koliko znanja, truda, koliko vaj...« itn. – vse v smislu simpatičnega pihljanja na dušo mogoče neosveščenim glasbenim amaterjem, ki naj bi zdaj potočili solzico ganjenosti nad tem, kako so, po Janovem glasbeno potrošniškem zagotovilu, igrali »na ravni poklicnih muzikantov, profesionalcev.«

Jan je tako pritisnil hkrati na več registrov svojega razmerja do glasbe, a glavni še pride. Jan je ocenjevalec strokovne plati muziciranja kranjskega pihalnega orkestra, je samodokazani nestrokovnjak, je ljubitelj glasbe in njen potrošnik. Jan je po vsem sodeč tudi tako pretanjenega okusa, da lahko brez težav razloči, kdai amaterji igrajo na ravni profesionalcev in najbrž tudi obratno. Pri tem se namreč kaže, kakor da bi raven tako amaterskega kot profesionalnega igranja bila najbolj resna ocenjevalna kategorija v glasbi. Takšna ocenjevalna »sposobnost« nujno pripelje do »grenkega priokusa«. Ta »grenki priokus« se v članku Ivana Jana izkaže kot poglaviten »okus«. Hvalilno ogrodje njegovega članka je samo zunanja fasada tistega, kar je najvažnejše: novoletni koncert kranjskega pihalnega orkestra je treba spolitizirati!

Kot nekdanji član taistega orkestra lahko iz lastne izkušnje povem, da noben amaterski godbenik ni tako slep in tako samoljuben, da bi se kar povprek enačil s svojim glasbeno izšolanim kolegom. Sploh pa ne na račun kakšnega pretiranega nestrokovno kritičnega povzdigovanja, ki je neumno in karseda zoprno. Zoprno postane posebno takrat, ko se razkrije pravi namen hvalospeva: raven ljubiteljske glasbene resničnosti naj bi v končni konsekvenci služila politikantski zlorabi. Ta zloraba naj bi se izkazovala v obliki odločanja o programu novoletnega koncerta v celoti in posamično. Tako glede tega, kaj bodi na začetku, kaj na koncu programa, kot tega, da »nikakor ne bi smeli pozabiti, da živimo v Kranju, na Gorenjskem, v Sloveniji in v Jugoslaviji!«. Upoštevajoč seveda, kar je dovolj razvidno, vse te občinske, regijske, republiške in zvezne meje. Zraven pa naj bi še zatrjevali, kako smo pristaši »onega reka, naj glasba ne pozna meja«.

Kaj vse te razmejitve in neomejitve pomenijo, si moremo misliti na osnovi vpeljevanja tiste miselne urejenosti in smotrnosti, katere cilj je zbujanje nezaupanja in budnega razkrivanja nevarnosti, pa navsezadnje v obliki dejanskih žalitev, čeprav pocukranih z dozdevnim hvaljenjem na mestu, kjer gre v resnici za življenjsko ljubiteljsko poustvarjalno dejavnost, kakršna je v našem kulturnem okolju že zdavnaj dokazala svojo nepogrešljivo in tudi neoporečno prisotnost. Predlagano preverjanje ideološke čistosti v programskih zasnovah kranjskega pihalnega orkestra je lahko samo hud anahronizem, kakršnega v našem času ponovnega afirmiranja resničnih vrednot ne bomo trpeli ali ga ponovno obujali.

Franci Zagoričnik

Gorenjski glas, 22. januarja

ŠTIPENDIJE SO PRENIZKE

Glede na pritožbe štipendistov GKZ in mnenjem strokovne službe SIS za zaposlovanje občine Kranj, podaja GKZ naslednjo obrazložitev:

GKZ dodeljuje učencem in študentom poleg kadrovskih tudi kmečke štipendije. Kadrovske štipenije se tako kot v vseh drugih delovnih organizacijah povečujejo v skladu s sklepom Zveze skupnosti za zaposlovanje SR Slovenije in so se na podlagi tega sklepa povečale s 1. oktobrom 1987 in 1. januarjem 1988, kar se tudi tekoče izvaja v naši DO.

Kmečke štipendije dodeljuje GKZ učencem in dijakom, ki naj bi po končanem šolanju ostali na kmetiji in predstavljajo le pokritje prevoznih stroškov tem učencem. S tem štipendisti ne sprejemajo nobene obveze in tudi iz prakse je razvidno, da se večinoma po končanem šolanju zaposlijo, v kolikor je na kmetiji še dovolj aktivne delovne sile. V šoli pa le dobijo osnove znanja, ki so čedalje bolj nujne za delo na kmetiji in v kasnejših letih lahko prevzamejo kmetijo. Določanje višine oz. povečanja štipendij je stvar GKZ in jih ni dolžna povečevati s sklepom Zveze skupnosti za zaposlovanje SR Slovenije, ampak se povečujejo v skladu s sklepom Zadružnega sveta GKZ. Ni res, da se v letu 1987 kmečke štipendije niso povečale, saj je bila s sklepom Zadružnega sveta z dne 3.9.1987 določena nova višina teh štipendij, kot jo navajajo tudi štipendisti GKZ.

Za leto 1988 smo predlagali občinskemu SIS – u za pospeševanje proizvodnje hrane občine Kranj, da bi prispeval del sredstev za štipendije, s tem pa bi dosegli, da razlika med kadrovskimi in našimi štipendijami ne bi bila prevelika.

Iz povedanega je razvidno, da je GKZ kadrovske štipendije povečevala skladno s sklepi Zveze skupnosti za zaposlovanje SR Slovenije in da je tudi kmečke štipendije povečala, seveda v skladu z realnimi možnostmi.

Direktor GKZ Kranj:

Šumi Janko, ing.

PREJELI SMO

DO KDAJ ŠE TAKO?

Člani dramske skupine Gledališča čez cesto iz Kranja smo izvedeli, da je s strani Občinske ZKO, odbora za gledališko dejavnost, ponovno izbran in potrjen za selektorja območnega združenja gledaliških skupin Gorenjske tovariš Peter Militarov; temu pa odločno ugovarjamo. Svoj protest utemeljujemo z naslednjim:

Gledališče čez cesto gradi svoj repertoarni program na izrazito svojstvenih predstavah, ki so praviloma slovenske krstne izvedbe. Po dvanajstih premierah, od svojega nastanka (1982), je Gledališče čez cesto pobiralo laskave pohvale in priznanja, tako v gorenjskem, kot v republiškem merilu, da o jugoslovanskem in medržavnem sodelovanju niti ne govorimo. Navedli bomo nekaj podatkov:

1. Plešasta pevka Eugena Ionesca je sodelovala na mednarodnem festivalu amaterskih gledališč v Katowicah na Poljskem.

2. S predstavo Danes ali apokalipsa, avtorja Andreja Blatnika, smo sodelovali na Večerih bratstva v Prizrenu.

3. Jesihova Afrika je zastopala naše gledališče in hkrati Slovenijo na Sterijinem pozorju v Novem Sadu ter festivalu BRAMS v Beogradu.

4. Uprizoritev Karel ter Tanki so na meji je sodelovala na festivalu monodrame in komornih gledaliških predstav v Domžalah ter festivalu BRAMS v Beogradu.

5. Predstava za otroke, Zgodba o neprijetnem obisku, je sodelovala na mednarodnem festivalu mladinskih predstav v Radkersburgu, na mitingu »Kladiva« v Železni kapli.

6. Predstava Peter Momljač na protestnem shodu Slovencev v Celovcu.

7. Vedomec Kriš Petra Božiča je bila v ožjem izboru za Veliko Sterijevo pozorje v Novem Sadu.

8. Predstava Jonatan Galeb je sodelovala na beograjskem BRAMSU ter festivalu DASKA v Sisku.

9. Uprizoritev Semenske gase 27 pa je bila potrjena za sodelovanje amaterskih gledališč v Trebinju.

10. Gledališče čez cesto je dobitnik priznanja Zlata Ptica za leto 1986.

Naše premierske predstave obiskujejo in ocenjujejo kritiki, ki so pristojni za ocenjevanje izključno profesionalnih predstav, kot npr. Jernej Novak, Andrej Inkret, France Vurnik, Dušan Željeznov, Vladimir Kocjančič, Rapa Šuklje, Srečo Zajc. Vse ocene, ki so jih pisali omenjeni kritiki, so bile pohvalne. Prepričani smo, da je naša gledališka, oz. repertoarna usmeritev pravilna, naše predstave pa gledljive in primerne za sedanji slovenski gledališki prostor.

Jasno pa je, da se pri uspehih, ki jih naše gledališče dejansko ima, srečujemo tudi z ljudmi, ki jim naše delo iz kakršnihkoli vzrokov ni pogodu, s tistimi, ki se na vse pretege trudijo, da naših uprizoritev, glede na kompetence ki jih imajo, ne bi obelodanili na vsakovrstnih gledaliških festivalih v državi. Eden od takih izrazitih individualistov pa je tudi Peter Militarov, sicer predsednik združenja amaterskih gledaliških skupin Slovenije, zadnje čase pa tudi selektor za območna, oziroma republiška srečanja.

Tovariš Militarov se z našimi uprizoritvami ne strinja, po našem mnenju zaradi osebnih pogledov, češ da so neestetske, vulgarne in tako neprimerne, da bi prišle v nadaljnji izbor.

Da je to res, smo imeli priliko slišati prav na zadnjem republiškem srečanju v Titovem Velenju, kjer so njegove izjave, kot Gledališče čez cesto samo prek mojega trupla, ali o tem gledališču se sploh ne pogovarjam, dosegle svoj vrh.

Pripominjamo, da nas v Titovem Velenju tovariš Militarov ni izbral niti za sodelovanje na republiškem srečanju, tako da je moralo gledališko združenje uporabiti svoj veto, da smo s predstavo Semenska gasa 27 sploh lahko sodelovali.

Po njegovem »protestnem« odhodu iz T. Velenja letos spomladi, je morala selekcijska komisija ponovno zasedati, seveda šele po ogledu naše predstave.

Kdo ima prav, se je sicer izkazalo pozneje, ko je bila predstava izbrana za sodelovanje na festivalu v Trebinju, a madež je vendarle ostal.

Tovariš Militarov je že tri leta zapored selektor območnega združenja Gorenjske, hkrati pa še predsednik selekcijske komisije republiškega srečanja.

Smatramo, da smo prav zaradi njega hudo prikrajšani. Nikjer sicer ne piše, kakšna merila naj zavzame selektor pri ogledu predstav, toda pri njem (P.M.), lahko govorimo o izrazitem odklonilnem odnosu do naših predstav, za šikaniranje, ki tovarišu Militarovu, uradnemu predstavniku republiške ZKO prav gotovo ni v prid. Ne zdi se nam namreč pošteno, da v okviru pristojnosti, ki jih ima tovariš Militarov kot predsednik gledališkega združenja Slovenije ter selektor, izrablja za osebna obračunavanja. Ne strinjamo se, da so naše predstave izročene na milost in nemilost človeku, ki mu že apriori, naše delovanje ni po godu. Pa naj nam tovariš Militarov dokaže, katero amatersko gledališče v Sloveniji je v zadnjih petih letih doseglo toliko uspehov (vključno z Odrom treh herojev v Pirnićah), kot jih je prav Gledališče čez cesto iz Kranja.

Žalostno je dejstvo, da človek, ki se ima za dolgoletnega gledališkega pedagoga ter režiserja, ne razume, da krstna uprizoritev slovenskega dramskega dela, ki ga napišemo sami, zahteva še dodaten trud in odrekanja. S svojim delom pa brez dvoma (po mnenju večine gledalcev) veliko prispevamo k razvoju slovenskega amaterskega gledališča, ne pa, da se držimo »capljanja na mestu«, kar bi lahko pripisali tov. Militarovu kot »Militarova doktrina«. Zato apeliramo na občinsko in republiško ZKO, naj v svojih vrstah poišče novega selektorja, ki bo gojil enake kriterije do vseh gledaliških predstav, ki pridejo v selekcijo.

Ne dvomimo, da bo to težko, saj smo v svojem petletnem delovanju spoznali, da tako na občinskem kot na republiškem ZKO ne bo težko najti gledaliških poznavalcev, ki bi bili kos tej nalogi.

Za Gledališče čez cesto Kranj
Iztok Alidič

Ivan Jan

STRDENOVI

Za prvi podlistek smo izbrali zgodbo Ivana Jana Strdenovi, ki opisuje življenje partizanske družine iz Selške doline na začetku druge svetovne vojne. Knjiga bo izšla v založbi Partizanske knjige v Ljubljani. Objavili bomo nekaj odlomkov.

Z mamo na pot

Strdenova mama Rezka ni bila le kmetica, temveč tudi občasna babica. Tisto deževno majsko jutro, ko se še daniti ni začelo, je zbudila trdo spečega Rafka: preostali otroci so spali tako globoko, da niso slišači njenih tihih besed, s katerimi je Rafku pojasnjevala zgodnje zbujanje:

»Vstani! V Dražgoše boš šel z mano! Španov fant je pravkar sporočil, da spet "kupujejo". Mama potrebuje pomoč«!

Komaj petnajst ali šestnajstletni Rafko si je mencal krmežljave oči in vstal brez besede. Takih poti z mamo je bil že vajen. Počasi se je oblačil in nase vlekel suknjič z veliko prekratkimi rokavi. Pred dvema letoma, ko je še hodil v šolo, mu je bil zadosti velik. Vmes je zdehal in pogledoval po spečih bratih in sestri, ki so bili vsi mlajši od njega. V kotu sta ležala leto mlajši Ludvik ter osemletni Vinko, ki je bil najmlajši. Dvanajstletna, s kitama okrašena Lenka, četrta po vrsti, je z leto mlajšim Primožem in z devetletnim Jankom spala v sosednjem prostoru.

Z dolgim pogledom je preletel njihova ležišča, kjer jih je bolj slutil in slišal dihati kot pa videl. Ni bilo mogoče razbrati ali jim privošči, ko lahko še spijo, ali pa obžaluje, da je najstarejši med njimi in mora pomagati materi? Posebno je pogrešal že odraslega brata Milana, ki je bil celih devet let starejši od njega. Ta je že odslužil vojake. V Ljubljani se je izučil trgovske obrti in ostal kar tam. Vedel je, da bi se Milan rad šolal naprej, ker je bil bistre glave, priden in vztrajen. O tem sta večkrat govorila mama in oče, a ni bilo denarja za šolanje. Velikega brata je vedno občudoval in ga spraševal o vsem, kar ni mogel zvedeti drugod. Na vse mu je znal razumljivo odgovoriti. 'Škoda, ko tako poredko pride domov', je vzdihnil vedno, kadar se je spomnil nanj. Spomnil pa se je velikokrat.

Mama mu je medtem že pripravila skodelico vročega mleka. Tega jim ni manjkalo, ker so domače krave hvaležno vračale dobro postrežbo.

»Povrh vsega še dežuje«, je vmes pojasnila mama.

Ko je srkal dišeče mleko, je mama pripravila dva dežnika, ki jima ne bi mogel določiti starosti. Nato je na mizo postavila še kanglo, polno strdi.

»Čeprav dežuje, bi zmogla tudi sama, a mimogrede mi boš pomagal nositi tole strd. Kržetovi in Žvabovi čakajo nanjo!«

Po Rafkovem obrazu je z dolgim pogledom tipala, s kakšno voljo fant sprejema naloge. V temi, dežju in s težkim strdenim tovorom bosta do Dražgoš potrebovala debelo uro. Pa še navkreber?

Toda kljub neprespanosti Rafko ni kazal slabe volje. Prej nasprotno. V Dražgoše, kar ne bo prvič, je vedno šel rad. Mama je opravljala svoje delo, on pa je vedno dobil kake fante vrstnike. Dobro se je poznal s Kajžnikovim Nacem ali s Španovim Cirilom, zlasti pa s Kržetovim Petrom in z Žvabovim Rudijem. Vsi so bili živahni kakor on, enako stari, njihove matere in tete pa so v tej vasi izdelovale največ "malega kruhka". Zanj so potebovale precej strdi. Te pa so običajno in največ kupovale pri Strdenovih.

Oprtana vsak s svojim tovorom sta stopila v deževno jutro, ki je medtem že trgalo temo. Ko so njuni čevlji zazvonili na kamnitem dvorišču, so ju pozdravili godrnjajoči glasovi prebujenih krav.

»Je že dobro«, je obrnjena k hlevu govorila mama, kot da jo krave razumejo. »Danes vas bosta pomolzla ata in Lenka!« Zdaj so krave zamukale glasneje in dale vedeti, da so čule gospodinjin glas.

Rafko se je že vzpel po stezi nad domačijo in pred čebelnjakom čakal na mamo. Ona je šla še v hlev, kjer je kravam položila seno. Čebelnjak, v katerem je bilo čez trideset panjev, je stal v strmini, le kak lučaj nad hišo. Hribovita zemlja je bila tod kaj skopa, a čebelnjak, največji v okolici, je na južnem pobočju stal v prijetnem zavetju. Zato so pridne čebele imele zadosti paše, le zime so jim bile nevarne. A Strdenov oče Tomaž ni bil le garaški golcar in dober kmet temveč tudi izkušen in previden čebelar. Že on je enkrat obnovil čebelnjka, dobro pa je pomnil, da sta bila čebelarja tudi ded in oče. Ni pa pomnil, da bi jim čebele kdaj pomrznile, čeravno so bile zime tod ostre. Trdo življenje in pomanjkanje si je številna družina lajšala tudi s strdjo. Zaradi čebel in strdi je hiša tudi dobila ime, dasiravno ni bilo mogoče ugotoviti, kdaj se je to zgodilo. Čebelarstvo je prehajalo iz roda v rod.

Rafko se je tudi že razumel na čebelarjenje. Najverjetneje bo on nadaljeval z gospodarjenjem pri Strdenovih. Ob čakanju pri čebelnjaku je razmišljal, kako je mamo že večkrat spremljal na takih poteh. Strd je odnašal ali vozil tudi v Škofjo Loko in celo v Kranj. Ko je bil še manjši in je bilo strdi po več kangel, je z njim šla tudi mama, da ga je vpeljala – ali pa on z njo. Kmalu je pri tem pomagal tudi leto mlajši brat Ludvik. Kadar je bilo treba k porodnicam, ju ni smel zadržati ne sneg, ne noč, ne deževje, kakršno je bilo to jutro. Če je bila tema, je Rafko pred mamo hodil z lučjo. Za to je služila brezova veja ali iver. Breza gori tudi surova – in ne kadi se. To je že vedel. Tako so Strdenovi zaradi očetovega gospodarjenja, maminega babištva, sploh pa strdi, postajali vedno bolj znani. Vendar pa je pri hiši vedno tako primanjkovalo denarja, da ga še za davke ni bilo.

V tem razmišljanju ga je mama dohitela, nato sta se po vijugasti poti vzpenjala proti Dražgošam.

Nista govorila, tako kot običajno ne. Vse je bilo jasno, a tudi s sapo je bilo treba varčevati. Zato pa so tudi mamo Julko prevevale različne misli. Ob takih priložnostih so se največkrat vrtele okoli Rafka.

»Ko je že kazalo, da ne bo nobenega več, se nama je le rodil, sicer bi bil Milan edinec. In kot da se je z Rafkom odprlo, so potem prihajali drug za drugim. Hvala bogu. Le kaj bi zdaj brez njih?«

Hvaležno je ogledovala Rafkov hrbet, ki se je pred njo krivil pod težkim bremenom. Zasmilil se ji je, a se je v naslednjem hipu že tolažila: »No, saj je za svoja leta močan. Pa utrjen, utrjen!« Ko so nedavno nekaj betonirali je videla, s kakšno lahkoto je dvignil vrečo cementa. Okoli ust se ji je nabral nasmeh, ki je izžareval zadovoljstvo in ponos. »Scrkljan pa res ni«, je sklenila premišljevanje, »a vendar dober kot strd, ki jo nosi! Pa tudi ostali niso dosti drugačni!«

Vsakega otroka je poznala do zadnjega vlakna in vse je vzgajala v tihi ljubezni do ljudi, živali, prirode. In v spoštovanju do dela, ljudi, predvsem starejših. »In da mi ne boste rasli v lažni!« jim je tako kot oče, večkrat zabičala.

Po poldrugi uri sta premočena dosegla prve dražgoške hiše, ki so raztresene a velike čepele po južnih strminah pod gozdnato Jelovico. Zadihana sta se ustavila pred Španom, kjer ju je že pod hišo pričakoval neučakani gospodar.

»Pa si le prišla,« je namesto pozdrava ogovoril došlo babico. »Zdi se mi, da se bo zgodilo vsak čas?«

Španje bil že izkušen glede tega, kajti pričakovali so že šestega otroka.

Mama Julka je zdaj pohitela pomagat Španki. Rafko pri tem ni ne mogel ne hotel sodelovati, sicer pa je moral strd odnesti k Žvabu in Kržetu. Ker je bila strd že naročena je hitro opravil, pri obeh hišah pa je povprašal še po prijateljih. A ni ju bilo. Rudi se je učil v Kropi, Peter pa je z očetom vozil les na Jelovici. Vrnil se je k Španu, kjer je med čakanjem na mamo klepetal s Cirilom, ki je sekal drva.

Ciril je bil tih fant. Ker je bilo tudi pri Španu toliko otrok, je Rafko zdaj iz velikega žepa izvlekel dobro zaprt kozarec. V njem je bila strd, ki jo je skrivaj pripravil za ta primer. Cirilu, Rudiju ali Petru je bila namenjena.

»Na,« je kozarec pomolil Cirilu, »da se boste še vi malo posladkali. A mami ne povej. Nič ne ve za tole!« mu je pomežiknil.

Strdenovi so sicer živeli v trdem, toda poleg mleka jim vsaj strdi ni manjkalo. Ni jim bila samo del prehrane, temveč se je njeno zauživanje poznalo tudi na njihovih rdečih licih. Dajala pa jim je tudi moč. To je Rafko že vedel. Kako jajce ali drug priboljšek pa je Strdenov otrok ali odrasel dobil le, če je zbolel.

se nadaljuje

TV SPORED

PETEK 29. januar

9.05 Biskvitki
9.30 Kam, kje, kako med počitnicami
9.40 Zgodovina izumov: Izumi za kratkočasje
10.30 Risanka
10.35 Periskop: Bosna in Hercegovina
11.50 Otroci rocka
12.15 Pirat Črnobradec, ameriški film
17.20 Video strani
17.35 Kljukčeve dogodivščine, 22. del
17.50 Super stara mama, 13. del angl. otroške serije
18.15 R. Bošković – Dubrovčan in svetovljan
18.45 Risanka
19.01 Obzornik
19.30 TV dnevnik
19.59 Zrcalo tedna
20.20 Sever in jug, 18. del amer. nadaljevanke
21.10 Zmagoslavje zahodne civilizacije, 4. del dokumentarne serije
22.05 TV dnevnik
22.20 Spremenjena stanja, ameriški film
00.00 Video strani

Oddajnik II. TV mreže

17.10 TV dnevnik
17.30 Otroška oddaja TV Skopje
18.00 Znanstveni almanah, izobraževalna oddaja
18.30 TV galerija: Edo Murtić
18.40 Številke in črke, kviz
19.00 Domači ansambli: ansambel Nika Zajca
19.30 TV dnevnik
20.00 Iz koncertnih dvoran: koncert zagrebške filharmonije
20.50 Portreti književnikov: R.K. Narayan
21.35 Premor
21.40 Iskanje gospoda Goodbara, ameriški film

TV Zagreb I. program

8.25 Poročila
8.30 Otroška oddaja TV Skopje
9.00 Zimski počitniški spored: Risanka, Zgodba, Risanka, Jack Holborn
15.30 Poročila
15.40 Risanka
16.00 Dober dan
17.10 Kronika Reke
17.30 Otroška oddaja TV Skopje
18.00 Znanstveni almanah, izobraževalna oddaja
18.30 TV galerija: Edo Murtić
18.40 Številke in črke, kviz
19.00 TV koledar
19.30 TV dnevnik
20.00 Zakon v Los Angelesu, serijski film
21.00 Kvizkoteka
22.00 TV dnevnik
22.20 Kulturni magazin
23.50 BIS, nočni program
01.20 Poročila

SOBOTA 30. januar

8.10 Video strani
8.25 Radovedni Taček: Ladja
8.40 Pamet je boljša kot žamet: Kdo koplje luknje v kruh
8.45 S. Rozman: Oblaček Pohajaček, 4. del
9.00 Kljukčeve dogodivščine, 22. del
9.15 Soba 405, 4. del otroške nadaljevanke TV Beograd
9.45 Propagandna oddaja
9.55 Maribor: svetovni pokal v alpskem smučanju – veleslalom (Ž), prenos 1. teka
11.15 Pisani svet: Portret Janeza Jermana
12.15 Propagandna oddaja
12.25 Maribor: svetovni pokal v alpskem smučanju – veleslalom (Ž), prenos 2. teka
13.15 Pisma iz TV klobuka
14.00 TV teka, 2. oddaja
16.00 Video strani
16.15 Gospodar prstanov, ameriški film
18.25 Kratek film
18.45 Risanka
19.01 Knjiga
19.30 TV dnevnik
19.55 Naš utrip
20.15 Sobotni večer, žrebanje 3 x 3
21.00 Vrnitev v Paradiž, 14. del avstralske nadaljevanke
22.45 TV dnevnik
23.00 Ljubezen ni nikoli nema, ameriški film
00.40 Video strani

Oddajnik II. TV mreže

14.40 Jugoslavija, dober dan
15.10 Guliverjeva potovanja, ameriški mladinski film
16.25 Kapelski kresovi, ponovitev nadaljevanke
17.35 Bas fantazija, otroška predstava
18.40 Dallas, ameriška nadaljevanka
19.30 TV dnevnik
20.15 Glasbeni večer – R. Wagner: Tristan in Izolda, I. dejanje opere
21.45 Poročila
21.50 Vinodolski zakonik, oddaja iz kulture
22.20 Športna sobota

NEDELJA 31. januar

8.40 Video strani
8.55 Živ žav
9.50 Super stara mama, ponovitev 13. dela angleške otroške serije
10.15 Propagandna oddaja
10.25 Kranjska gora: svetovni pokal v alpskem smučanju – slalom (Ž), prenos 1. teka
11.30 Domači ansambli – ansambel Rž
12.00 Kmetijska oddaja TV Sarajevo
13.10 Maribor: svetovni pokal v alpskem smučanju – slalom (Ž), prenos 2. teka
14.00 Video strani
14.15 Vrnitev v Paradiž, ponovitev 14. dela avstralske nadaljevanke
15.00 Hiša, 11. zadnji del poljske nadaljevanke
16.35 Slovenski ljudski plesi, folklorna oddaja
17.05 Prisluhnimo tišini
17.45 TV kavarna
18.45 Risanka
19.01 Na Hanni, kanadski kratki film
19.30 TV dnevnik
20.05 Vuk Karadžić, 13. del nadaljevanke TV Beograd
21.10 Zdravo
22.40 DP v namiznem tenisu, reportaža z Jesenic
23.10 Video strani

Oddajnik II. TV mreže

8.55 Poročila
9.00 Danes za jutri in Poti slave, ameriški film
14.55 Pesem današnjega trenutka
15.25 Dokumentarni mozaik
16.35 Športno zabavno popoldne – vključitev: Trebević: EP v bobu četverosedu, Kranjska gora: svetovni pokal v alpskem smučanju – veleslalom(M)
17.00 Titograd: DP v rokometu – Budučnost : Jedinstvo AIDA
19.30 TV dnevnik
20.00 Doba negotovosti, poljudnoznanstveni film
20.45 Včeraj, danes, jutri
21.00 Mali koncert
21.15 Športni pregled

PONEDELJEK 1. februar

8.40 Biskvitki
9.00 Kam, kje, kako med počitnicami
9.05 Ogrožene pande, poljudnoznanstveni film
9.30 Risanka
10.40 Ex libris: Petdeset s T. Domiceljem
11.20 Otroci rocka
11.40 Dvorni norček, ameriški film
17.15 Video strani
17.30 Radovedni taček: Stol
17.45 Soba 405, otroška serija TV Beograd, 5. del
18.15 Boj za obstanek: Veliki gospodar, dokumentarna serija
18.45 Risanka
19.01 Obzornik
19.30 TV dnevnik
20.05 Mistralova hči, 5. del ameriške nadaljevanke
21.05 Dinar
21.45 TV dnevnik
22.00 Koncert kitarista Tomaža Rajteriča, glasbena oddaja
22.40 Video strani

Oddajnik II. TV mreže

17.10 TV dnevnik
17.30 Mima, Maja, Bane in lutke, otroška oddaja
17.45 Zmaj Jovina v Novem Sadu, otroška oddaja
18.00 Beograjski TV program
18.55 Premor
19.00 Indirekt, oddaja o športu
19.30 TV dnevnik
20.00 Umetniški večer: Polde Bibič in Živelo življenje Luka D
22.20 Linha Singers, glasbena oddaja
23.10 Kronika festa

TOREK 2. januar

8.40 Biskvitki
9.00 Kam, kje, kako med počitnicami
9.05 Tujci našega planeta
9.30 Risanka
9.35 Ex libris: O vinu in vinarstvu
10.45 Enajsta šola
11.35 Otroci rocka
11.50 V pomladi življenja, ameriški film
17.20 Video strani
17.35 Pamet je boljša kot žamet: Jabolčnik
17.45 Ex libris, ponovitev 1. oddaje
18.45 Risanka
19.01 Obzornik
19.30 TV dnevnik
20.05 Zatišje, sovjetska drama, 1. del
21.15 Osmi dan, oddaja o kulturi
21.55 TV dnevnik
22.10 Video godba
22.55 Video strani

Oddajnik II. TV mreže

17.10 TV dnevnik
17.30 Otroška oddaja
18.00 Pokaži mi, kako, izobraževalna oddaja
18.30 Mostovi
19.00 Rezerviran čas
19.30 TV dnevnik
20.00 Obiskujemo slovenske muzeje in galerije – danes umetnostno galerijo Maribor
20.40 Žrebanje lota
20.45 Svetovno poročilo cnn

SREDA 3. februar

8.40 Biskvitki
9.00 Kam, kje, kako med počitnicami
9.05 Nemogoči ptič
9.30 Risanka
9.35 Ex libris: Koncert v Portorožu
11.50 Enajsta šola, 3.
11.40 Otroci rocka
12.00 Dečka in vrabčki, japonski film
16.50 Video strani
17.05 Zbris: rišem sonce
17.20 L. Suhadolčan: Figole – fagole, 2. del predstave SLG Celje
18.15 Nadarjeni otroci: Glasba je res lepa, poljudnoznanstvena serija
18.45 Risanka
19.01 Obzornik
19.30 TV dnevnik
20.05 Film tedna: Nebeška vrata, ameriški film.
22.25 TV dnevnik
22.45 DP v alpskem smučanju – smuk (M+Ž), posnetek iz Maribora
23.00 Plesni nokturno: Samota
23.10 Dokumentarna TV igra, pozdrav iz...
23.40 Video strani

Oddajnik II. TV mreže

17.00 Košarka – kvalifikacije za prvenstvo Evrope – Bolgarija : Jugoslavija
18.40 Številke in črke, kviz
19.00 TV koledar
19.30 TV dnevnik
20.00 Svet na zaslonu
20.40 Glasbeni večer, vključitev
21.30 Poročila
21.35 Poezija
22.05 Kronika festa

TV Zagreb I. program

8.25 Poročila
8.30 Legende sveta, otroška oddaja
9.00 TV v šoli
15.30 Poročila
15.40 Hihitavčki, lutkovna serija
16.00 Dober dan
17.10 Kronika Siska, Karlovca in Gospića
17.30 Legende sveta, otroška serija
18.00 Izgubljeni govor, izobraževalna oddaja
18.30 Risanka
18.40 Številke in črke, kviz
19.30 TV dnevnik
20.00 Dnevnik, madžarski film
21.30 TV dnevnik
21.50 Potopisna reportaža
22.25 Noč in dan
00.50 Poročila

ČETRTEK 4. februar

8.40 Biskvitki
9.00 Kam, kje, kako med počitnicami
9.05 Čudovit ptič je pelikan
9.30 Risanka
9.35 Ex libris: O Arnoldu Tovorniku
10.35 Enajsta šola, 4.
11.40 Otroci rocka
12.00 Krik divjine, kanadski film
17.15 Video strani
17.30 Pisma iz TV klobuka
18.15 Slovenski ljudski plesi: Primorska
18.45 Risanka
19.01 Obzornik
19.30 TV dnevnik
20.05 Tednik
21.10 Na robu teme, 3. del angleške nadaljevanke
22.05 TV dnevnik
22.50 DP v alpskem smučanju – superveleslalom (M+Ž), posnetek iz Maribora
22.45 Jubilejna teveteka
23.45 Video strani

Oddajnik II. TV mreže

17.10 TV dnevnik
17.30 Otroška oddaja
18.00 Izobraževalna oddaja
18.30 Risanka
18.40 Številke in črke, kviz
19.30 TV dnevnik
20.00 Gibljive slike, igrani film
22.30 Poročila
22.35 Odprta knjiga

RADIO

PETEK, 29. januarja:

Prvi program

4.30–8.00 Jutranji program – glasba – 8.05 Radijska šola za nižjo stopnjo – 8.35 Mladina poje – 9.05 Glasbena matineja – 10.05 Rezervirano za... – 11.05 Fantastična simfonija – 12.10 Pod domačo marelo – 12.30 Kmetijski nasveti – 12.40 Iz glasbene tradicije jugoslovanskih narodov in narodnosti – 13.20 Osmrtnice, obvestila in zabavna glasba – 13.30 Od melodije do melodije – 14.05 Govorimo angleško – 14.35–15.25 Popoldanski mozaik – 15.30 Dogodki in odmevi – 15.55 Zabavna glasba – 16.00 Vrtiljak želja in EP – 17.00 Studio ob 17.00 – 18.00 Minute z ansamblom bratov Avsenik 18.15 Gremo v kino – 19.00 Radijski dnevnik – 19.25 Obvestila in zabavna glasba – 19.35 Lahko noč, otroci – 19.45 Pojemo in godemo – 20.00 Mladi mostovi – 20.30–23.00 Slovencem po svetu – 23.05 Literarni nokturno – 23.15 Oddaja o morju in pomorščakih + glasba – 00.05–4.30 Nočni program

SOBOTA, 30. januarja:

Prvi program

4.30–8.00 Jutranji program – glasba – 8.05 Pionirski tednik – 9.35 Danes smo izbrali – 10.05 Sobotna matineja – 11.05 Naši znanstveniki pred mikrofonom – 11.20 Minute za staro glasbo – 11.35 Naši poslušalci čestitajo in pozdravljajo – 12.30 Kmetijski nasveti – 14.05 Glasbena panorama – 15.10–15.35 Popoldanski mozaik – 16.00 Vrtiljak – 16.30 S poti po Jugoslaviji – 17.00 Studio ob 17.00 – 18.30 S knjižnega trga – 19.45 Minute z ansamblom A'la carte – 20.00 Radio na obisku – 22.20 Od tod do polnoči – 23.05 Literarni nokturno 00.05.5–5.00 Nočni program – glasba

NEDELJA, 31. januarja:

Prvi program

5.00–8.00 Jutranji program – glasba – 8.07 Veseli tobogan – 9.05 Še pomnite, tovariši? – 10.05 Nedeljska matineja – 11.00–17.00 Naši poslušalci čestitajo in pozdravljajo – 13.20 Za naše kmetovalce – 15.30 Poročila – 17.05 Nedeljska reportaža – 17.30 Pojo amaterski zbori – 18.00 Zabavna radijska igra – 20.00–22.00 V nedeljo zvečer – 22.20–24.00 Glasba za prijeten konec tedna – 00.05–4.30 Nočni program – glasba

PONEDELJEK, 1. februarja:

Prvi program

4.30–8.00 Jutranji program – glasba – 8.05 Glasbena lepljenka – 8.40 Izberite pesmico – 9.05 Glasbena matineja – 10.05 Tekoča repriza – 11.05 Izbrali smo – 12.30 Kmetijski nasveti – 13.30 Od melodije do melodije – 14.05 Ponedeljkov križemkraž – 15.30 Dogodki in odmevi – 16.00 Vrtiljak želja – 17.00 Studio ob 17.00 + glasba – 18.25 Zvočni signali – 19.25 Obvestila in zabavna glasba – 20.00 Slovenske ljudske pesmi – 21.05 Zaplešite z nami – 22.30–24.00 Zimzelene melodije – 00.05–4.30 Nočni program – glasba

TOREK, 2. februarja:

Prvi program

4.30–8.00 Jutranji program – glasba – 8.05 Radijska šola za srednjo stopnjo – 8.35 Igraj kolce – 9.05 Glasbena matineja – 10.05 Rezervirano za ... – 11.05 Nenavadni pogovori – 12.30 Kmetijski nasveti – 13.00 Iz naših krajev – 14.05 V korak z mladimi – 14.35–15.25 Popoldanski mozaik 15.30 Dogodki in odmevi – 17.00 Studio ob 17.00 + glasba – 18.00 Sotočja – 19.25 Obvestila in zabavna glasba – 20.00 Slovenske zemlja v pesmi in besedi – 21.05 Radijska igra 22.15 Informativna oddaja v nemščini in angleščini – 22.30 Slovenski pevci zabavne glasbe – 23.05 Literarni nokturno – 23.15 Vodomet melodij 00.05–4.30 Nočni program – glasba

SREDA, 3. februarja:

Prvi program

4.30–8.00 Jutranji program – glasba – 8.30 Instrumenti se vrstijo – 9.05 Glasbena matineja – 10.05 Rezervirano za... – 11.05 Danes smo izbrali – 12.10 Pod domačo marelo – 13.20 Osmrtnice, obvestila in zabavna glasba – 14.05 Mehurčki – 14.45–15.25 Popoldanski mozaik – 15.30 Dogodki in odmevi – 17.00 Studio ob 17.00 – 19.25 Obvestila in zabavna glasba – 20.00 Koncert za besedo – 21.05 Iz hrvaških oper – 22.25 Iz naših sporedov – 23.05 Literarni nokturno – 00.05–4.30 Nočni program

ČETRTEK, 4. februarja:

Prvi program

4.30–8.00 Jutranji program – glasba – 8.35 Koncert za mlade poslušalce – 9.05 Glasbena matineja – 10.05 Rezervirano za – 12.10 Pojemo in godemo – 13.30 Od melodije do melodije – 14.05 Enajsta šola – 14.45–15.25 Popoldanski mozaik – 15.55 Zabavna glasba – 16.00 Vrtiljak želja – 17.00 Studio ob 17.00 – 18.15 Jezikovni pogovori – 20.00 Četrtkov večer domačih pesmi in napevov – 21.05 Literarni večer – 22.30 Večerna podoknica – 23.05 Literarni večer – 00.05–4.30 Nočni program – glasba

KINO

KRANJ CENTER

29. januarja: amer. barv. akcij. film AMERIŠKI NINJA ob 10. uri, franc. barv. akcij. krim. film PLAVI PEKEL ob 16, 18. in 20. uri **30. januarja:** amer. barv. pust. film NILSKI DRAGULJ ob 10. uri, amer. barv. akcij. film TOP GUN ob 16. uri, franc. barv. akcij. krim. film PLAVI PEKEL ob 18. in 20. uri, prem. amer. barv. akcij. filma THRASHIN ob 22. uri **31. januarja:** jug. amer. ris. film ČUDEŽNI GOZD ob 10. uri, amer. barv. akcij. film TOP GUN ob 15. in 17. uri, franc. barv. akcij. krim. film PLAVI PEKEL ob 19. uri, prem. nem. barv. erot. filma VROČE NOČI JOSEFINE MUTZENBACHER ob 21. uri **1. februarja:** amer. barv. šport. film YOUNGBLOOD – SRDITI FANT ob 10. uri, amer. barv. akcij. film THRASHIN ob 16., 18. in 20. uri **2. februarja: amer. barv. film TAM, KJER REKA POTEMNI ob 10. uri, amer. barv. akcij. film THRASHIN ob 16., 18. in 20. uri 3. februarja:** amer. barv. kom. DIRKA CANONBALL II. ob 10. uri, amer. barv. akc. film THRASHIN ob 16., 18. in 20. uri **4. februarja:** amer. pust. film KRALJICA DŽUNGLE ob 10. in 16. uri, nem. erot. film VROČE NOČI JOSEFINE MUTZENBACHER ob 18. in 20. uri (Film za otroke prepovedan!)

KRANJ STORŽIČ

29. januarja: amer. barv. glasb. film OBUPANO IŠČEM SUZANO ob 16., 18. in 20. uri **30. januarja:** amer. barv. pust. film NILSKI DRAGULJ ob 16., 18. in 20. uri **31. januarja:** slov. mlad. film ČISTO PRAVI GUSAR ob 14. uri, ital. barv. erot. film KALIGULOVE SUŽNJE ob 16., 18. in 20. uri (Film ni primeren za otroke!) **1. februarja:** amer. barv. šport. film SRDITI FANT ob 16., 18. in 20. uri **2. februarja:** amer. barv. film TAM, KJER REKA POTEMNI ob 16. uri, ital. barv. erot. film KALIGULOVE SUŽNJE ob 18. in 20. uri (Film ni primeren za otroke!) **3. februarja:** amer. barv. komed. DIRKA CANONBALL II. ob 16., 18. in 20. uri **4. februarja:** amer. barv. akcij. film ŽIVETI IN UMRETI V LOS ANGELESU ob 16., 18. in 20. uri

ŽELEZAR

29. januarja: amer. barv. komed. DIRKA CANONBALL II. ob 10. in 16. uri, ital. barv. west. film SARTANA PROSI ZA SMRT ob 18. uri, prem. nem. barv. erot. filma VROČE NOČI JOSEFINE MUTZENBACHER ob 20. uri (Film za otroke prepovedan!) **30. januarja:** amer. barv. komed. NORIJA NA KOLESIH ob 10. in 16. uri, nem barv. erot. film DEKLETA ZA UŽIVANJE ob 18. in 20. uri (Film ni primeren za otroke!) **31. januarja:** amer. barv. pust. fant. film SUPERMAN III. ob 10. in 16. uri, nem barv. erot. film DEKLETA ZA UŽIVANJE ob 18. in 20. uri (Film ni primeren za otroke!) **1. februarja:** amer. barv. pust. film NILSKI DRAGULJ ob 10. in 16. uri, jug. barv. film VEDNO PRIPRAVLJENE ŽENSKE ob 18. in 20. uri **2. februarja:** amer. barv. pust. film SHEENA – KRALJICA DŽUNGLE ob 10. in 16. uri, slov. barv. mlad. film ČISTO PRAVI GUSAR ob 18. uri, špan. barv. glasb. film CARMEN ob 20. uri **3. februarja:** hongkon. pust. film NORA MISIJA ob 10. in 16. uri, slov. barv. mlad. film ČISTO PRAVI GUSAR ob 18. uri, ital. barv. erot. film KALIGULOVE SUŽNJE ob 20. uri (Film ni primeren za otroke!) **4. februarja:** amer. šport. film YOUNGBLOOD – SRDITI FANT ob 10., 16., 18. in 20. uri

DOM KAMNIK

29. januarja: amer. barv. mlad. pust. film TAM, KJER REKA POTEMNI ob 16. uri, amer. barv. komed. SMEŠNE STRANI ZGODOVINE ob 18. in 20. uri **30. januarja:** amer. barv. komed. DIRKA CANONBALL II. ob 16. uri, amer. barv. akcij. film MADRIDSKA ZVEZA ob 18. in 20. uri, prem. ital. barv. west. filma TEX VILLER ob 22. uri **31. januarja:** jug. amer. ris. film ČUDEŽNI GOZD ob 15. uri, amer. barv. akcij. film MADRIDSKA ZVEZA ob 17. in 19. uri, prem. amer. barv. akcij. filma THRASHIN ob 21. uri **1. februarja:** nem barv. erot. film CARICA KATARINA ob 18. in 20. uri (Film ni primeren za otroke!) **2. februarja:** ital. barv. west. film TEX VILLER ob 18. in 20. uri **3. februarja:** Kinopredstava odpade! **4. februarja:** amer. novozeland. barv. pust. film DIRKA S SMRTJO ob 18. in 20. uri

TRŽIČ

29. januarja: amer. barv. akcij. film KARATE KID II. ob 15.30. uri, jug barv. film VEDNO PRIPRAVLJENE ŽENSKE ob 17.30. in 19.30. uri **30. januarja:** jug. amer. barv. ris. film ČUDEŽNI GOZD ob 16. uri, amer. barv. romant. drama TUDI TAKO TE LJUBIM ob 18. in 20. uri, prem. nem. barv. erot. filma VROČE NOČI JOSEFINE MUTZEBACHER ob 22. uri **31. januarja:** amer. barv. fant. film VRNITEV V PRIHODNOST ob 15. uri, amer. barv. romant. drama TUDI TAKO TE LJUBIM ob 17. in 19. uri, prem. špan. barv. glasb. filma CARMEN ob 21. uri **1. februarja:** amer. barv. pust. fant. film SUPERMAN III. ob 15.30. uri, nem barv. erot film VROČE NOČI JOSEFINE MUTZENBACHER ob 17.30. in 19.30. uri (Film ni primeren za otroke!) **2. februarja:** amer. barv. šport. film YOUNGBLOOD – SRDITI FANT ob 15.30. uri, nem barv. erot. film VROČE NOČI JOSEFINE MUTZENBACHER ob 17.30. in 20. uri (Film ni primeren za otroke!) **3. februarja:** amer. novoz. barv. pust. film DIRKA S SMRTJO ob 15.30. uri, ital. barv. west. film TEX VILLER ob 17.30. in 19.30. uri **4. februarja:** amer. pust. film NILSKI DRAGULJ ob 15.30. uri, amer. vojna komed. NORA INVAZIJA NA KALIFORNIJO ob 17.30. in 19. uri

KRANJSKA GORA

29. januarja: ital. barv. west. film TEX VILLER ob 17. in 19. uri **30. januarja:** hongkon. pust. film NORA MISIJA ob 17. uri **1. februarja:** amer. barv. komed. DIRKA CANONBALL II. ob 17. uri **2. februarja:** franc. barv. akcij. krim. film PLAVI PEKEL ob 17. in 19. uri **3. februarja:** amer. barv. akcij. film TOP GUN ob 17. uri **4. februarja:** amer. barv. film TAM, KJER REKA POTEMI ob 17. uri

KOMENDA

29. januarja: slov. barv. mlad. film ČISTO PRAVI GUSAR ob 17. uri, amer. barv. romant. drama TUDI TAKO TE LJUBIM ob 19. uri **30. januarja:** ital. barv. west. film TEX VILLER ob 19. uri

LAZE

29. januarja: amer. barv. akcij. film MADRIDSKA ZVEZA ob 19. uri

ČEŠNJICA

29. januarja: amer. barv. pust. film NILSKI DRAGULJ ob 20. uri

CERKLJE

29. januarja: jug. amer. barv. ris. film ČUDEŽNI GOZD ob 17. uri **30. januarja: slov. barv. mlad. film ČISTO PRAVI GUSAR ob 18. uri, amer. barv. komed. SMEŠNE STRANI ZGODOVINE ob 20. uri**

DUPLICA

30. januarja: amer. barv. pust. film SHEENA – KRALJICA DŽUNGLE ob 20. uri **31. januarja:** amer. barv. šport. film YOUNGBLOOD – SRDITI FANT ob 18. in 20. uri **3. februarja:** amer. barv. akcij. film THRASHIN ob 20. uri **4. februarja:** amer. akcij. film OSTRINA BRITVE ob 20. uri

MEDVODE

30. januarja: amer. barv. fant. film VRNITEV V PRIHODNOST ob 18. in 20. uri **31. januarja:** amer. bar.v akcij. film KARATE KID II. ob 17. in 19. uri **4. februarja:** franc. varv. akcij. krim. film PLAVI PEKEL ob 19. uri

DOVJE

31. januarja: amer. barv. komed. NORIJA NA KOLESIH ob 19. uri **2. februarja:** amer. barv. pust. film NILSKI DRAGULJ ob 17. uri

STRAŽIŠČE

1. februarja: amer. barv. akcij. film TOP GUN ob 17. uri

ŽIRI

30. januarja: amer. akcij. film KRONIČNI SAMOMORILEC ob 20. uri **31. januarja:** amer. akcij. komed. KRONIČNI SAMOMORILEC ob 17.20. uri, amer. akcij. film NINJA III. ob 20. uri **2. februarja:** amer. komed. PROFESORJI SO PONORELI ob 17.10. in 20. uri

POLJANE

29. januarja: amer. komed. MLADI VOLKODLAK ob 16. in 19. uri **31. januarja:** amer. film ČLOVEK, KI JE PREBUDIL PEKEL ob 17. uri **2. februarja:** amer. akcij. film ZADNJI ZMAJ ob 16. in 19. uri **3. februarja:** amer. avant. film VOJNE IGRE ob 16. uri

ŽELEZNIKI

29. januarja: amer. akcij. film SUPERPOLICAJA IZ MIAMIJA ob 10., 18. in 20. uri **30. januarja:** amer. komed. MLADI VOLKODLAK ob 10., 18. in 20. uri, amer. znan. fant. film IMPERIJ VRAČA UDAREC ob 16. uri **31. januarja:** amer. akcij. film TOP GUN ob 10., 18. in 20. uri **3. februarja:** amer. film ČLOVEK, KI JE PREBUDIL PEKEL ob 20. uri

ŠKOFJA LOKA

29. januarja: amer. akcij. film TOP GUN ob 10., 18. in 20. uri **30. januarja:** amer. akcij. film SUPERPOLICAJA IZ MIAMIJA ob 10., 18. in 20. uri 31. januarja: amer. akcij. film SUPERPOLICAJA IZ MIAMIJA ob 18. in 20. uri **2. februarja:** amer. vojni film M.A.S.H. ob 20. uri **2. februarja:** amer. vojni film M.A.S.H. ob 18. in 20. uri **4. februarja:** amer. avant. film VOJNE IGRE ob 10., 18. in 20. uri

RADOVLJICA

29. januarja: amer. barv. film POLICAJ IZ LOS ANGELESA ob 20. uri **30. januarja:** amer. barv. film POLICAJ IZ LOS ANGELESA ob 18. uri, angl. barv. film MISIJA ob 20. uri **31. januarja:** amer. barv. zab. film TOPOGLAVA DETEKTIVA ob 18. uri, amer. barv. film POLICAJ IZ LOS ANGELESA ob 20. uri **1. februarja:** ang. barv. film MISIJA ob 20. uri **2. februarja:** amer. barv. zab. film TOPOGLAVA DETEKTIVA ob 20. uri **3. februarja:** angl. barv. film MISIJA ob 20. uri **4. februarja:** amer. barv. film SILKVOOD ob 20. uri

BLED

29. januarja: amer. barv. film PROSTORI V SRCU ob 20. uri **30. januarja:** amer. barv. film ZAKLAD V IZGUBLJENEM LETALU ob 18. uri, amer. barv. pust. film ZAKLJUČNO DEJANJE ob 20. uri **31. januarja:** amer. barv. pust. filom ZAKLJUČNO DEJANJE ob 18. uri, amer. barv. film PROSTORI V SRCU ob 20. uri **1. februarja:** amer. barv. film POLICAJ IZ LOS ANGELESA ob 20. uri **2. februarja:** amer. barv. film POLICAJ IZ LOS ANGELESA ob 20. uri **3. februarja:** amer. barv. zab. film TOPOGLAVA DETEKTIVA ob 20. uri **4. februarja:** angl. barv. film MISIJA ob 20. uri

BOHINJ – BOH.BISTRICA

30. januarja: amer. barv. film PROSTORI V SRCU ob 20. uri **31. januarja:** amer. barv. film ZAKON PESTI ob 20. uri **4. februarja:** amer. barv. zab. film TOPOGLAVA DETEKTIVA ob 20. uri

NOVO V KINU

Vroče noči Josefine Mutzenbacher je eden od številnih erotičnih filmov, ki so jih v sedemdesetih letih posneli v Zahodni Nemčiji, o znani dunajski kurtizani. V naši zgodbi Josefine priredi zabavo za svoje goste. Nastopita dr. Hofbauer in njegov kolega, ki skupaj »(pregledata pacientko«, eno od Josefininih deklet. Dogajanje spodbudi goste, ki se takoj zatem predajo orgijam...Ta erotični film ima tudi zgodbo. Ko lovski čuvaj g. Kirchner ob neki priložnosti spozna vse sposobnosti in spretnosti Josefine, jo poprosi, da vzame na stanovanje njegovega 17–letnega sinka Lojzka. Seveda se zdaj vrste vroče noči z mladeničem, ta zvabi sem še nekaj mladenk, eno tudi iz zelo ugledne hiše, posreduje oče in policija, nazadnje pa se vse lepo reši. Verzija filma, ki ga bodo te dni vrteli po Gorenjskem je sicer »mehko« erotična, vendar je film dovoljen samo za gledalce nad 18 let.

Mladi pa si bodo radi ogledali ameriški akcijski film **Trashin**, režiserja Davida Wintersa. Rolke in odlična glasba za mlade. Igrajo: Josh Brolin, Robert Rusler, Chuck Mc Cann in Pamela Gidlay.

POČITNIŠKE MATINEJE

V KINU TRŽIČ

Tržiški otroci si bodo med počitnicami lahko vsak dan ob 15. 30 ogledali enega najbolj gledanih filmov.

Danes, v petek, 29. januarja, bo na sporedu Karate Kid II, 30.1. Čudežni gozd, 31.1. Vrnitev v prihodnost, 1.2. Superman III, 2.2. Youngblood – Srditi fant, 3.2. Dirka s smrtjo, 4.2. Nilski dragulj, 5.2. Nora misija, 6.2. Sheena – kraljica džungle, 7.2. Tam, kjer reka potemni.

V KINU CENTER V KRANJU OB 10. URI

29.1. Ameriška ninja, 30.1. Nilski dragulj, 31.1. Čudežni goz, 1.2. Yougblood – Srditi fant, 2.2. Tam, kjer reka potemni, 3.2. Dirka Canonbal II, 4.2. Sheena – kraljica džungle, 5.2. Dirka s smrtjo, 6.2. Superman III, 7.2. Nora misija.

uredništvo tel. 21860

GLASOV INTERVJU

ANTON FENDE, v. d. vodja obrata tiskovin Gorenjskega tiska v Kranju

Najtežji je premik od fizičnega k večjemu umskemu naporu

Kranj, 22. januarja — Nova tiskarna Gorenjsekga tiska na Primskovem v Kranju je vredna ogleda. Ne zaradi poslopja, ki z dvorišča vzbuja občutke občudovanja, temveč zaradi strojne opreme, zadnje Heidelbergove besede. Med mikroprocesorsko opremljenimi in krmiljenimi stroji se dobri, stari Guttenberg resnično ne bi več znašel. Nova tiskarna je dobro startala, dobre rezultate dosega, ANTON FENDE jih primerja s podobno opremljenimi zahodnonemškimi tiskarnami, kar je seveda najtrša primerjava.

»Naložba je najbolje obvladana v proizvodnji, slabše v pripravi, najslabše pri trženju, je pred kratkim v pogovoru za Gorenjski glas rekel Edvard Jurjevec?« »Lahko rečem, da smo startali dokaj uspešno, vse stvari še niso na ravni uspešnih zahodnoevropskih tiskarn, smo pa zelo blizu, mislim, da smo z doseženim lahko zadovoljni. Govorim seveda o delu proizvodnje tiskovin, zanjo odgovarjam.«

»Toda, minilo je šele eno leto, odkar ste pognali novo tiskarno, pri nas običajno poslušamo jadikovanje o začetnih težavah?«

»Šele eno leto, na to ne gledam tako. Če smo kupili opremo, kakršno imajo najsodobnejše tiskarne v Zahodni Evropi, potem moramo dosegati tudi takšne rezultate, šele tedaj lahko rečemo, da smo uspešni. Z našo moderno tehnologijo se vendar ne moremo primerajti z jugoslovansko grafično industrijo, saj bi bili hitro zadovoljni, uspešnost bi padla.«

»Primerjava z zahodnoevropskimi tiskarnami je trda, bržkone pokaže marsikaj, ne zgolj, kako pridno delate?«

»S tiskom kot tehnološkim procesom se ubadam deset let, za primerjavo vselej vzamem povprečno zahodnonemško tiskarno. Zakaj? Ker je zahodnonemška grafična industrija nekakšen model, ki se mu po kakovosti, stroških oziroma ekonomičnosti proizvodnje, po produktivnosti skušajo približati vsi drugi. Vsa tehnologija, tudi oprema namreč izhaja od tam. Vselej ugotavljam, da se ji na posameznih segmentih proizvodnje približamo, na ravni delovne organizacije pa se učinki porazgube.«

»Ker smo organizacijsko šibki?

»Naš organizacijski sistem, naš model delovne organizacije je povsem drugačen. Zahod je že v petdesetih, šestdesetih letih opravil z velikimi konglomerati, že lep čas se usmerja k majhnim proivzodnim enotam, ki so sicer povezane v tržne sisteme, tudi v strokovne, pri razvoju in investiranju pa so svobodne. Zato so zelo prilagodljive in nenehno visoko produktivne. Pri nas pa imamo še vedno velike delovne orgnaizacije, kombinate, ki delajo vse. Dogaja se, da eni deli investirajo in se razvijejo, drugi zastanejo, potem pa kar naenkrat to opazimo, običajno malce prepozno in prelivamo kapital. Zato nihče ni izjemno uspešen, razvoj pa je počasen, saj ne dopustimo, da bi se razvijali tisti deli, ki najbolje tržijo. Poglejte, v Zahodni Nemčiji ima 75 odstotkov tiskarn manj kot 20 delavcev, nadaljnih 20 odstotkov ima do 70 delavcev, le 2 odstotka pa več kot 200 zaposlenih. Pri nas pa imamo obratno 80 odstotkov tiskarne z več kot 200 delavci, zelo malo jih ima manj kot 100.«

»Potegnite primerajvo med strarimi in novimi stroji, kaj so prinesli?«

»Sprememba je precejšnja, po eni strai so tiskarjem olajšali delo, po drugi pa bistveno povečali produktivnsot, na novih strojih je podvojena, naredimo tudi do 100 odstotkov več kot prej. Stari stroji so bili konstrukcijsko preprostejši, to so bili stroji vzhodnonemškega izdelovalca, zdaj pa smo se odločili za najbolj priznanega zahodnonemškega izdelovalca tiskarskih strojev Heidelberg, kakovost teh strojev je bistveno večja, opremljeni so že z mikroprocesorji, tudi krmiljeni so mikroprocesorsko. Če smo prej naredili neto 2.800 do 3.000 odtisov na uro, jih zdaj tudi 6.000. Veliko pa smo pridobili tudi pri času priprave, če je prej okvirno znašala dve uri na izdelek, smo zdaj prišli na eno uro. Predvsem ne smemo pozabiti, da smo bistveno pridobili pri kakovosti izdelkov in zmanjšanju izmeta.«

»Rekli ste, da je pri strojih delo lažje?« »Fizično je lažje, psihično pa je bolj zahtevno, možnost materialne škode je večja, zato je tudi odgovornost večja. Po drugi strani je upravljanje teh strojev veliko bolj zapleteno, tudi vzrževanje mora biti zelo dosledno.«

»Gre torej za premik od fizičnega k večjemu umskemu naporu, ta premik pa je težak?

»Seveda, temu premiku rečemo kakovost, prenova, prestrukturiranje.«

»Kako so delavci sprejeli drugačno delo?«

»Pri strojih so v glavnem mlajši, mladi pač hitreje zapopadejo tehnične novosti. Predhodno smo jih izobraževali, pripravili na novo delo.«

»So to novi ljudje?«

»Ne to so delavci iz tiskarne, izbrali smo najboljše, najbolj perspektivne, glede na rezultate, gledali pa smo tudi na leta. Starejšim smo morali to tudi dopovedati, kasneje smo jih prerazporedili na vodstvena dela, kjer je potrebnih veliko izkušenj. Ne moremo si vendar privoščiti, da bi starejše, ki imajo znanje in izkušnje, umaknili iz proizvodnje, preusmerili smo jih za inštruktorje in kot vodje delovnih skupin, da izkušnje prenašajo na mlade, ti pa so s svojim elanom in zainteresiranostjo naredili velik korak pri izkoriščenosti opreme. Offsetna tehnika je izredno zahteven tehnološki proces, v kolikor bi prekinili stik med starejšimi in mlajšimi, bi prišlo do problemov v proizvodnji, do zastojev, vse skupaj se mora dopolnjevati.«

»Toda prav za grafično industrijo so značilni pretresi, ki spremljajo tehnološki razvoj, denimo v Angliji?«

»Z novo tehnologijo res izginjajo nekatera delovna mesta, toda pretresi v Angliji so bili bolj posledica prevelikega zaostanka, ki so ga v kratkem času nadoknadili. Tam, kjer je ta proces kontinuiran, tako velikih se mora dopolnjevati.«

»Toda prav za grafično industrijo so značilni pretresi, ki spremljajo tehnološki razvoj, denimo v Angliji?«

»Z novo tehnologijo res izginjajo nekatera delovna mesta, toda pretresi v Angliji so bili bolj posledica prevelikega zaostanka, ki so ga v kratkem času nadoknadili. Tam, kjer je ta proces kontinuiran, tako velikih pretresov ni, v Zahodni Nemčiji je razvoj veliko bolj postopen, nimajo velikih, enkratnih naložb, temveč stalno posodabljajo opremo, nimajo takšnih skokov.«

»Kakorkoli obračamo stvari, ključno vlogo za dobro delo ima vodilna ekipa, kako vam je uspelo, kakšni so bili prijemi?«

»Bistveno je, da vodilni obvladajo tehnološki proces, kajti če ga ne, je kakršnakoli psihologija nesmiselna, oziroma nastopi šele, ko je izpolnjen prvi pogoj. Če vodilni ne obvladajo tehnološkega procesa pride do razhajanj z neposrednimi vodji proizvodnje in izvajalci, kar se kaže v določenem nezaupanju, v napačnih odločitvah. Začne se tekma, kdo je bolj pameten. Vodilni se morajo zavedati, da imajo ljudje v proizvodnji veliko izkušenj, saj se vsak dan srečujejo s problemi, oni pa le občasno pridejo tja, saj imajo kup drugih dolžnosti. Direktorju, ki proizvodnje ne pozna dobro, se lahko hitro zazdi, da nek delavec ne dela, toda, morda je prišlo do zastoja, morda nekaj pripravlja. Zaradi nepoznavanja problemov lahko hitro pride do konflikta, teh pa je pri uvajanju novosti tako ali tako dosti, saj novosti zahtevajo spremembo mišljenja posameznika, marsikomu je treba dopovedati, da bo delal drugače, ne več tako kot doslej. Več je novosti, več je konfliktov, kako uspešno je uvajanje novosti pa na koncu pokažejo rezultati.«

»Novo proizvodnjo ste uspešno uvedli, nikakor pa nočete reči, da je to zelo naporno?«

»Saj samo vodenje proizvodnje ni problematično, če jo dobro poznaš seveda. Naporno je, ker se mora vodja pri nas ubadati s kopico drugih stvari, preprosteje bi bilo, če bi bile možnosti vodenja drugačne, če ne bi bili omejeni. Ker pri nas ni konkurence, se moramo prilagajati nekim skupnim interesom, velikokrat se dogodi, da v naših velikih delovnih organizacijah uspešne enote hitro spravijo na povprečje, da ne izstopajo preveč. Tudi pri rezultatih administriramo, bolj ali manj se je moč za pisalno mizo dogovoriti, kako uspešen je kdo, za razliko od zahodnega, tržnega gospodarstva, kjer trg pokaže, kdo je dober, kdor ni, propade. Tam so stvari jasne, vodenje proizvodnje je v bistvu preprostejše. Pri nas pa je vodja preobremenjen s stvarmi, ki neposredno ne zadevajo proizvodnje, nenehno mora papirnato dokazovati uspešnost, če hoče svoji delovni enoti dobro, se temu ne more izogniti. Zaradi preobremenjenosti se sčasoma znajde pred odločitvijo: naj gre v kompromis in povsod izgublja ali pa naj se odloči za strokovno ali politično varianto. Mislim, da je slednja najslabša. Zase lahko rečem, da se nagibam k strokovni.«

M. Volčjak

POPULARNI NA GORENJSKEM ★&★★

Alenkin glas po zahodni Evropi

Otoče, 28. januarja — Alenka Šmid-Čena iz Lesc je z Matjažem Kosijem posnela plošli s skladbo High energy boy, za Italian Records in vrti se po vsej zahodni Evropi in Skandinaviji. Pripravljata se za izbor za letošnjo Evrovizijo

19-letna Alenka Šmid-Čena, doma iz Lesc, zdaj stanuje v Otočah, z Matjažem Kosijem iz Ljubljane že nekaj časa imenitno poje v popularnem Moulin Rouge. Simpatična, prijetna in inteligentna Alenka s prijateljem Matjažem žanje uspeh za uspehom. Po srebrni plošči in kaseti pripravljata izid nove plošče z osmimi skladbami, 12. marca bosta pela na izboru za letošnjo evrovizijsko popevko v Ljubljani (sponzor bo, ne boste verjeli, tržiški Peko), v Italiji in po vsej zahodni Evropi pa se odlično prodaja njuna plošča High energy boy, ki jo je kot prvima pevcema pri nas nasploh izdal Italian Records in prevzela priznana firma EMMY.

Alenka, zakaj si Čena?

»Že od mladih nog sem bila le Čena. Že tedaj, ko sem s sedmimi leti samozavestno pela sosedom in pozneje v šoli. Ko sem kupovala tuje in domače plošče in po osem ur na dan sama vadila, ko sem začela pri Čokoladni bombi v Lescah, pri jeseniškem Ultimatu in nazadnje pri Moulin Rouge. Odkod Moulin Rouge? Kaj vem, fantje so se hecali in si izmišljali imena in ostal je Moulin Rouge, po znanem pariškem zabavišču.«

Menda sta bila z Matjažem ob izidu single plošče za zahodno Evropsko tržišče celo v ameriški reviji?

»Res sva bila, v znani ameriški glasbeni reviji, na reklami. High energy boy je skladba, ki ji je osnova najina slovenska Nocoj bo, seveda v drugačnem aranžmaju in priredbi. Vse skaldbe piševa sama, po najinem okusu, od nikogar nočeva biti odvisna. Kako se plošča prodaja? Znanec iz trgovine v Trsu se je pohvalil in dejal, da se prodaja kot plošče Modern Talking — dnevno po 50.«

In — če bo uspela, bosta bogata?

»Dajte no, v tujini je izredna konkurenca. Bogata nisva in ne bova, manjka pa nama tudi ne ničesar. Da bi kakšni veliki denarji prihajali, je neumno pomisliti. V tem poslu moreš ostati realen.«

Kaj pa zgledi? Madonna, na primer?

»Madonno cenim samo zato, ker je tako odlično vsestska. Enkratna se drži na sceni...«

Kako pa se obdržiš pri na

»Lahko se obdržiš, če znaš sproti prilagajati oku in zahtevi našega majhne tržišča. Če zatreš umetniš dušo in delaš lojtre...«

In vidva se bosta obdržala

»Če bova delala tako k zdaj, upam. Edina imava gl bo po evropskem okusu, do še ni prave konkurence. P nas še vendo velja: harmoni v roke ali pa jugo-stil.«

Kaj pa tvoje zasebno življ nje?

»Kaj naj rečem? Nadvse rad da imam petje, ples pa smuč rijo, drugače pa sem zaročena in tako oddana.«

D. Seč

Čipka ni le za praznik

Če ugledam mizo pregrnjeno s čipkastim prtom, vedno pomislim na praznik, na svečan dohodek, kajti le posebni dnevi so dovolj pomembni, da zaslužijo tako dragocenost. Pri Rovtarejvih v Dražgošah pa kot bi bil praznik vsak dan. Na mizi v hiši je vedno pogrnjen čipkast prt. Gospodinja Marija Thaler je čipkarica od malih nog. In če dela za druge, zakaj ne bi naredila še zase, zakaj naj bi krasila domove samo drugim! si pravi in korajžno pogrne. Tudi zavese v hiši so enake kot prt, iz surovega belega platna z všitimi čipkastimi venčki. Lep, prijeten dom in v kotu peč, ki vso zimo toplo diha, skozi okno pa razgled po vsem škofjeloškem hribovju ... Tamle v omari pa ima Marija zalogo prelepih čipkastih prtov, tudi takih, ... pogrne le za družinski praznik.

Iz Rovt nad Logatcem je ma Marija. Tudi pri njih do so žene znale klekljati. Njo je naučil oče, ko ji je bilo sed let. Njo in brata, potem je šl 3-mesečni tečaj, ki ga je vod neka žirovska učiteljica. Oče znal klekljati iz časov gospod ske krize, ko ni bilo dela in so teh krajih tudi možje sedal punklje. Marija danes dela ke za ljubljanski Dom. Nikol plačano to delo, vendar brez ga kar ne more. Saj je pri toliko dela, živina, njive, pa misli, da mora vsaj dve uri dan še za punkeljnom sed Svojevrsten užitek, posebno selje so ji postale čipke dar ko je v pokoju. Resnično, ko ček.

D. Do

IZ ZGODOVINE NOB (7)

Ivan Jan

Dramatičen spopad v zasneženi Lipanc

Po zatrti gorjansko-bohinjski vstaji, kar se je 16. decembra 1941 zjutraj zgodilo v Nomenju, se je komaj ustanovljeni Prešernov bataljon v nekaj dneh skrčil v četo. V njej, tudi četa se je imenovala Prešernova, je do začetka januarja 1942 ostalo le še 24 borcev. Poveljnik je bil neustavljivi jeseniški revolucionar Stane Bokal, politkomisar pa Franc Benigar-Gabrin, vodnik pa je bil Andrej Zvan-Boris, poznejši narodni heroj.

Tudi to enoto so policisti in orožniki neprestano zasledovali z namenom, da bi jo uničili. Četa, ki se je najprej utaborila v Šveglje-vi koči v visoki Brjanci, kjer je bila tudi že debela snežna odeja, je kljub ostri zimi in oddaljenosti izvršila od tod na samem Bledu in v njegovi okolici vrsto akcij. To je silovite moči zavedajoče se Nemce še bolj vzpodbujalo k zasledovanju partizanov. Po zaslugi izdajalca, gozdarja Wenclja Hanzlowskega, so jih tudi odkrili in jih 3. januarja napadli. Napad, pri čemer se je spet posebno izkazal Andrej Žvan-Boris, ki je tudi sam prijel za zbrojevko, so uspešno odbili, potem pa so se umaknili navzdol na Slamnike. Od tod so se prek vse Pokljuke s pomočjo krpelj in smuči premaknili na okoli 1.600 metrov visoko planino Lipanco. Tu je bilo že dobra dva metra snega in še bolj mraz kot prejšnje dni. Naselili so se v kočah.

A tudi tu so Nemci s pomočjo letala četo nili. Le straže in patrulje so okrepili, vmes pa pričakovali okrepitev, k naj bi po dražgoških bojih prišla k njim na Pokljuko. Med tem je prišel mrzli 19. januar — z njim pa policisti na smučeh. Vnel se je dramatičen spopad po mrzlih in visoko zasneženih lipanskih vrhovih, ki je trajal ves dan. Partizani so se mora li na različne načine umikati, vendar so policijske napade še vendo odbijali. A premoč siloviti napadi, med katerimi so prodirajoči policisti celo jodlali in z vrhov metali ročne bombe, so med dvema skupinama razdeljene in od mraza premrle partizane, storili svoje Vendar se je večina rešila in pokazala, kaj je vzdržljivost!

Prešernova četa je tedaj imela 4 mrtve, dva ranjena in nekaj ozebljenih, kajti živo srebo je padlo na — 30°. V izjemno hudih zimskih okoliščinah so življenje izgubili: komandir Stane Bokal, Alojz Knaflič z Bleda, Janko Jakopič iz Sp. Gorij in Franci Kravs z Jesenic. To je bil dotlej spopad, ki se je odvijal na največjih višinah. Okupatorjeva poročila pa govore, da "je padlo 12 partizanov". Tako so šteivlo padlih partizanov "povečali" tudi v Poljanski dolini. Vendar poznejša nemška poročila niso bila tako propagandna, kot v začetkih upora, ko jim ni šlo v glavo, kako se majhen narod more upirati njihovi velikanski sili.

Ihodnjič: S Kokrško čet

SVET BREZ BLEŠČIC

Branko, oglasi se!

Nikjer ničesar ne opravlja turobno in že domala pozabljeno v usodo pravi Anton ... s Hrušice pri Jesenicah, upokojeni železar, ki je že petnajst let edini skrbnik svojega sina Pavla.

Pavel se je rodil kot nezakonski otrok. Že od rojstva skrbi zanj stari oče, ki je vse življenje delal v jeseniški Železarni. Anton Zalokar je bila podoba radkobesedne gorenjske dobričine, mož, ki že vse življenje živi skromno delavsko, do kraja pošteno življenje. Pomoč naravno se mu zdi, da bi bil za Pavleta, ki mu ga je dodelilo sodišče: odvzelo ga je mamin nezakonskega očeta pa je bilo po svetu.

Pavletov oče je sina priznal, sodišče je določilo preživnino. A kaj, ko ta borna preživnina za danes 15-letnega Pavleta prihaja tako neredno in v tako pičlih zneskih, da je njegov stari oče kot njegov skrbnik že popolnoma obupal.

»Sodišče je zvišalo preživnino na 35.000 dinarjev, ki jih še do danes nisem videl,« *pravi Anton,* **»pred meseci je poslal po 1300 dinarjev mesečno in ker potem sploh ni bilo denarja, sta mi pomagala jeseniška pravna služba in sodišče ter poslala na Reko, kjer oče Pavleta živi, nalog za rubež. Iz Reke je prišlo nerazumljivo pismo, da nisem plačal vseh sodnih taks, da naslovnika ni moč najti in tako naprej. Samo sprenevedanje, nobenega čuta odgovornosti..! Meni je pa zdaj že tako zelo nerodno, da bi venomer nadlegoval občinske pravne službe in sodišče – saj se itak na Reki nočejo odzvati.«**

Pavle je v šoli priden učenec, stari oče mu pomeni vse, iz dneva v dan je z njim. Anton dobiva le slabo železarsko pokojnino. Posebej težko mu je zdaj, ko vnuk odhaja na železničarsko srednjo šolo. Rad bi mu še naprej pomagal, a se zaveda, da bodo poslej stroški kljub morebitni štipendiji višji – ne bo več brezplačne malice in južine v šoli. Zanjo zdaj Anton in Pavle nista prosila, ker se sramujeta – preskrbele so jo kar same tovarišice na šoli, posebno Lakotova Cvetka.

Pavle je v šoli prav dober učenec, staremu očetu se smili, zato zanj v svojih poštenih mislih in življenjskem prepričanju, da moraš za sina plačevati, terja preživnino. Petnajst let ga je sam preživljal, ob današnjih stroških ga kot dijaka ne bo mogel več, zato je vse bolj obupan. Branko Gerandon iz Podkorena, zdaj na Reki, oglasi se!

D. Sedej

PETKOV PORTRET

Antonija Weiss

Antonija Weiss, od lanskega septembra ravnateljica v osnovni šoli Bratstvo in enotnost na Planini, je kot dolgoletna zgledna profesorica zgodovine in zemljepisa v tej šoli pred dnevi prejela priznanje kranjske izobraževalne skupnosti.

»Predvsem sem učila zgodovino in družbeno moralno vzgojo, »je kasneje povedala. **»Če se je le dalo, sem se ogibala metodi predavanja učitelja učencu, jo nadomeščala z bolj privlačno, demokratično in ustvarjalno obliko pogovora, da sem pritegnila čim več učencev. Snov, ki sem jo obravnavala, sem vedno navezovala na predhodno znanje otrok. S sklepanjem, logičnim razmišljanjem smo nato skupaj prišli do cilja. Tako je bilo predvsem pri urah zgodovine.«**

Pri družbeni moralni vzgoji je Antonija Weiss največkrat izhajala iz življenja, primerov, s pomočjo katerih je učencem približala snov. Prav pri teh urah je dopuščala veliko demokratičnosti; vsak učenec je lahko povedal svoje mnenje, ona je držala v rokah le povezovalske niti. Tako se je večkrat dogajalo, da so se mnenja med učenci skresala, na koncu pa je potegnila črto, poduk.

»Vse teme se seveda so dale obravnavati na tak način, čeprav se je bilo treba od ure do ure in od razreda do razreda posebej pripraviti. Univerzalna priprava ni mogla držati, ker so učenci pač različni, imajo različno predhodno znanje, različno sprejemajo. Torej mora učitelj vseskozi spoznavati učence in nivo posameznega razreda.«

Antonija Weiss s svojimi izjavami deluje dokaj samozavestno in prav je, saj je bila dobra učiteljica. Z učenci se ni ogibala pogovorov o občutljivih, "tabu" temah, kot o spolnosti, aidsu, religiji, niti ne o političnih vprašanjih, zlasti mednacionalnih odnosih. Bogato osnovo za te pogovore ji je dalo prav poznavanje zgodovine, ki pa bi najbrž zbledelo, če se ne bi zanimala tudi za vsakdanja dogajanja, če ne bi toliko brala, se izobraževala ter na ta način nadgrajevala snov iz učnega načrta. Tudi pri učencih je skušala zbuditi vsestanskost, zanimanje za vse, črtila je enostransko usmerjenost.

V koži ravnateljice se kar dobro počuti, čeprav včasih pogreša razred, otroke. Devetnajst let je bila v razredu. Za ravnateljico so jo predlagali kolegi iz zbornice, ki ji tudi zdaj stoje ob strani. Še se uvaja v delo, ki je drugačno od prejšnjega, a jo po svoje tudi zadovoljuje.

H. Jelovčan

...teja Markun in Marjan Pogačnik

...poti po Kitajski

...ejo in Marjana je pot tokrat vodila na daljno Kitajsko. V 55 dneh sta prepotovala skoraj 18.000 kilometrov in na vlaku prebila preko tristo u

Študentski časi so lahko v marsičem enkratni. Tega se v veliki meri zavedata tudi Kranjčana Mateja Markum, ...entka četrtega letnika ekono- in tretjega letnika slovenščine Marjan Pogačnik, diplomirani pravnik in študent podiplomskega magisterskega študija, ki ...ga študentska poletja preživela na potovanjih.

...ela sta z evropskim del Sovjetske zveze, nadaljevala s celotno zahodno in vzhdono Evropo ter pred dvema letoma obiskala tudi skandinavske dežele.

Septembra lani pa sta se odpravila na skoraj dva meseca trajajočo pot po Kitajski. Iz Ljubljane sta prek Budimpešte in Moskve prišla v Peking, Wuman, Guilin, Yangshvo, Kunming, Emeishan, Leshan, Shengdu, Xin, Shanghai, Guangzhou iz se potem iz Hong Konga prek Frankfurta vrnila nazaj domov.

Večji del poti sta prepotovala z vlakom, kjer sta prebila prek tristo ur. Glede hrane pravita, da nista imela nobenih problemov, prej nasprotno, bila je odlična in raznovrstna.

Kljub plitkemu študentskemu žepu, za celotno pot sta oba skupaj porabila 2000 ameriških dolarjev, sta si vseeno marsikaj privoščila in veliko ogledala.

Celo vrsto zanimivosti ju je navdušilo – veliki kitajski zid, Dolga reka, potovanje po reki Li, Prepovednao mesto.... – so pa tudi nelepi spomini. Na veliko mestih sta opažala umazanijo, neprijaznost in podobno. A kljub vsemu – Kitajska je še kako vredna ogleda.

Del zanimivosti bosta poskušala predstaviti tudi bralcem Gorenjskega glasa, kjer bosta v podlistku predstavila najzanimivejše dogodivščine s poti po Kitajski.

Vine Bešter

...e celodnevni osnovni šoli v Bohinjski Bistrici tresejo temelji?

...jska Bistrica, 17. januarja – Pred resnico, da je bila celodnevna osnovna šola predvsem politična ..., ne gre zatiskati oči. Res pa je da se je v minulem desetletju tudi strokovno potrdila; ne toliko z ...mi ocenami znanja učencev kot z njihovim vsestanskim razvojem in vpetjem šole v okolje. Šola Janeza Mencingerja v Bohinski Bistrici je postala celodnevna 1979. leta. Leta 1984 jo je radovljiška izobraževalna skupnost predlagala za najvišje slovensko pedagoško priznanje, Žagarjevo nagrado, ki jo je tudi ...la. Taista izobraževalna skupnost pa je na skupščini 6. julija lani zahtevala od šole, naj se dokaže v primerjavi s poldnelvnimi šolami, naj predloži "alternativni predlog", da bo nato skupščina lahko odločala, ali je celodnevni pouk v Bohinjski Bistrici potreben ali ne.

...strokovni službi občinske izobraževalne skupnosti smo zvedeli, ...e nič odločeno in da je pobuda ...ila zato, ker ob omejenem denarju za skupno porabo preprečuje ...anjka denarja tudi za osnovno ...stvo. Posebno, ker se je štednih oddelkov to šolsko leto ...alo za štiri, skupaj na 130; ...ov celodnevne šole je v Bohinji Bistrici in podružnici Bača skupaj 22. Cena rednega oddelka znaša po rebalansu za leto ...6,1 milijona dinarjev, za cenejšo 25,2 milijona dinarjev.

Bohinjski Bistrici se sogovornik – ravnatelj Andrej Šiljar, ...nica Vida Stare in predmetna učiteljica Gabrijela Odar – ...otožno vračajo v čas pred devetimi, ko so z velikim delovnim ...m sprejeli izziv, da bohinjskim ...em kljub nepopolnim pogojem ...ndarle dajo kaj več kot bi ...la običajna poldnevna šola. ...ude iz občine in republike, ...pomoči so žerjavico samo ...razpihale.

...nes so v šoli razočarani, seveda najbolj tisti, ki so doživljali rojstvo celodnevne šole. Od obljub obljubljenih izobraževalne skupnosti ni ...kaj ostalo. Sami so morali najti kredite za gradnjo vrtca, ...hoteli dobiti vrtčevske prostore za šolo; prostorov za celodnevni pouk, interesne dejavnosti, ...čen, samostojno učenje za ...ok, med katerimi je več kot ...ica vozačev, še vedno manjkajo ...ečino učiteljskih kabinetov za ...ve so zasedli učenci.

...oli (neuspešno) opozarjajo tudi ...nekatere nepravilnosti oziroma ...razmerja; obveznost njihovih ...iteljev (tudi kot osnova za ...oddelka) je 24 ur neposredne...ela z otroki, medtem ko v drugih ...ah izhajajo iz 20.urne obveznosti in imajo plačane nadure; ...o jako ne morejo izprositi plačanega kuharico. Za malice in kosila ...njihovih otrok plačajo 25 do ...ačkov na mesec, več kot v ...nvih šolah, kjer se za hrano ...svobodno odločajo. Tu je obet.

...organizacijsko in vsebinsko ...oje primernega modela celodnevne šole so bohinjski učitelji ...ili ogromno lastne inovativnosti ...aj ni bilo nobenega konkretnega strokovnega kažipota Pedagoškega inštituta ali Zavoda za šolstvo Slovenije. Razen tega, da so predvsem sami prebrodili porodne težave, še vendo eksperimentirajo, iščejo nove, boljše rešitve da bi dosegli vrhunske rezultate. Ponosni so na svoj "bohinjski model" celodnevne osnovne šole. Mar naj vsa ta leta truda, napol zastonjkarskega dela in očitnih uspehov kar tako zavržejo, sprašuje Gabrijela Odar.

Bohinjski model so hodili gledat in preučevat številni pedagoški strokovnjaki, učitelji, tudi politiki iz občine in od drugod, zdaj pa naj šola sama posteže z analizo uspešnsoti kot orodjem za odločanje o njeni usodi. Naj izobraževalna skupnsot ne ovinkari, naj ne postavlja pod vprašaj nesporne kakovosti dela šole in njenih učiteljev, ampak naj naravnost pove, če celodnevna osnovna šola v Bohinjski Bistrici i več zaželena, ker drugim odje preveč denarja, ogorčeno pravi ravnatelj Andrej Šiljar.

Lojze Gobec, predsednik koordinacijskega odbora za celodnevno osnovno šolo pri republiški konferenci SZDL: »Odbor zelo dobro pozna delo celodnevne šole v Bohinski Bistrici, ki vidno izstopa po kakovosti in je zanj prejela Žagarejvo nagrado. Zato je nesprejemljivo, da odbor za svobodno menjavo dela in skupščina izobraževalne skupnsoti Radovljica zahtevata izdelavo atlerativnega predloga o uspešnosti celodneve šole', s čimer bi dokazovali 'smotrnost večjega vlaganja denarja v primerjavi s poldnevnimi šolami'. Če je pomanjkanje denarja glavni vzrok za razmišljanje o ukinjanju celodnevne šole, je to treba jasno povedati, ne pa iskati vzroke na način, ki sam po sebi neupravičeno vsiljuje dvom o uspešnosti dela šole Janeza Mencingerja in celodnevne šole nasploh.«

Kajpak ukinitev celodnevne šole v Bohinjski Bistrici ne pomeni le toliko in toliko več denarja za druge šole, zlasti mestne, ki so v zadnjim letih zgradile standard, podoben bohinjskemu ali celo boljšega, ampak tudi bolj razpuščene otroke in ne nazadnje šest, sedem delavcev manj, predvsem v kuhinji in zbornici. V šoli zato morajo vedeti, kaj jih čaka. Aprila gredo ven prvi razpisi. Brez jasnega odgovora, ali celodnevna šola še naprej ali ne, ne morej načrtovati prihodnosti, se odločiti, ali naj novega učitelja sprejmejo za določen ali nedoločen čas. Stanje "brezteženosti" je velika psihična obremenitev za delavce šole.

Debata o usodi šole bo najbrž trajala in bo vroča. Najtehtnejši glas proti njej bodo povzdignili zagovorniki varčevanja v kriznih včasih za skupno porabo, ko se bo marsikaj, kar smo v preteklih letih mukoma zgradili, moralo porušit. Glasni bodo tudi zagovorniki enake osnovne šole in enakih pogojev za vse učence, čeprav je enakost nemogoča že zaradi različne kakovosti učiteljev, če ničesar drugega ne.

Zlato Kavčič, predsednik radovljiškega odbora za svobodno menjavo in planiranje: »Pobuda o možnosti ukinitve celodnevne šole v Bohinjski Bistrici je dana, vendar je razprava o takšni ali drugačni usodi te šole trenutno še preuranjena. Najprej moramo videti materialne možnosti in pogoje na eni strai ter strokovne, pedagoške izsledke, ne nazadnje pa tudi političnо ozračje, na drugi. Pričakujem, da bomo v štirinajstih dneh že konkretneje vedeli, na kakšnih osnovah se lahko pogovarjamo. Do tedaj pa ne bi rad kakorkoli buril občutljivih duhov.«

Breda Konjar, predstojnica kranjske organizacijske enote Zavoda za šolstvo: »Zamisel za celodnevno osnovno šolo je na pobudo centralnega komiteja ZKS dozorela 1975. leta. Zdaj veljavni zakon o osnovni šoli, ki smo ga dobili pet let kasneje, jo opredeljuje kot razvojno vizijo osnovne šole. Prav celodnevna šola je kljub pomanjkljivim pogojem, predvsem slabi opremljenosti za uveljavljanje sodobnih oblik in metod dela ter šibki strokovni pripravljenosti in znanju učiteljev za delo v celodnevni šoli, orala ledino v širjenju in bogatenju programa dela in življenja odpiranju in povezovanju z okoljem, uveljavljanju neposredne svobodne menjave dela, prvinah torej, ki so jih po elementih kasneje povzele tudi šole s klasično organizacijo. Razen v tem vidim vrednost celodnevne šole tudi v načinih komuniciranja med učitelji in učenci ali med učenci samimi, bolj demokratičnih odnosih, v redni prehrani, pomoči učencem pri učenju, zagotavljanju pogojev za redno izpolnjevanje učnih obveznsoti, udejstvovanju v različnih interesnih dejavnostih; s tem celodnevna šola omogoča enoten, bolj zdrav in vsestranski razvoj vsem učencem, tudi tistim iz manj stimulativnih okolij. Razumljivo je, da povečan, vsebinsko obogaten in razvejan program dejavnosti, ki ga ima celodnevna šola, terja višji (dražji) standard kot v poldnevni šoli.

Z vidika pedagoške stroke bi se morali zavzemati za ohranjanje celodevne šole, glede na gospodarske razmere, slabe prostorske in druge pogoje za delo, šibek interes pa se nagibati k prožnejši organizaciji. Če bi preprosto pristajali na stihijsko ukinjanje, ne bi naredili samo škodo konkretni šoli, ampak tudi pedagoško nasilje nad učenci. V radovljiški občini bi kazalo najprej pogledati, ali res ni nikjer nobenega dinarja več za celodenvno šolo, ki se je dokazala. Z ukinitvijo ene celodnevne šole najbrž ne bi rešili gospodarskih težav.«

V tem šolskem letu obiskuje celodnevno šolo 2960 gorenjskih otrok ali 12,5 odstotka vseh šoloobveznih. Največ v jeseniški občin, kar 47 odstotkov, v radovljiški 14,8, kranjski 4,7 in škofjeloški 3,1 odstotka.

Naj potegnemo črto: republiške strokovne inpštitucije se bodo morale opredeliti do usode celodnevne šole sploh, ne le v Bohinjski Bistrici (razvoj je itak že zastal), jih spričo vse bolj črnega kruha obvarovati pred bolj ali manj naklonjenimi lokalnimi delilci denarja z oznako eksperimentalnih šol. Teh v Sloveniji sploh nimamo (še manj alternativne), v bistvu pa celodnevne šole so ekspermimentalne, ker same iščejo sebi, glede na okolje, najbolj primerne organizacijske in vsebinske oblike. Kot eksperimentalne bi morale celodnevne šole biti fincirane iz republike, vsaj za razliko med svoje ceno in ceno poldnevne šole. Ne nazadnje večina gorenjskih izobraževalnih skupnsoti plačuje republiško solidarnost za pogosto višji osnovnošolski standard v "nerazvitih" občinah kot ga imajo same in bi več kot upravičeno terjale ustanovitev enotnega republiškega sklada za celodnevno šolo.

H. Jelovčan

Glas iz razreda

Dušan Petek, 4. b: »Ob sedmih zjutraj se z avtobusom pripeljem iz Kamenj. Najprej imamo pouk, potem pa 55 minut za kosilo in prosti čas. V uri samostojenga učenja napišemo naloge, se učimo. Domov grem malo po eni uri popoldne. Celodnevna šola mi je všeč, ker naloge naredim v šoli, doma se še malo učim, tako da mi ostane dovolj časa za trening teka na smučeh.«

Katja Mencinger, 4. b: »Če ne bi hodila v celodnevno šolo, bi bila po pouku sama doma, dokler ne bi bilo staršev iz službe. Hrana v šoli je kar dobra. Sodelujem v več interesnih dejavnsotih, kot pevski zbor, ročna dela, taborniki, vadim flavto in ritmiko. Nekatere imamo že dopoldne.«

Aleš Žnidar, 6. c: »Hodim k fotografskemu krožku, enkrat na mesec pa pridem na vrsto za delo na šolski njivi ali v sadovnjaku. Najraje kosim travo. Kar pridelamo, damo v šolsko kuhinjo. Pozimi gojimo cvetje, lončnice, ki jih prodajamo.«

Sašo Kitič, 6. b: »V celodnevni šoli mi je najbolj všeč samostojno učenje. Učitelj je z nami in nam pomaga pri nalogah, če česa ne znamo. Doma porabim za učenje še kakšni dve uri, kadar teče voda v grlo, sicer manj. V petem razredu sem bil odličen.«

Foto: G. Šinik

Življenje in smrt Tuga Vidmarja — Jožeta

Junak v ječi

Tugomir in njegovi sošolci so doživeli največje ponižanje v svojem življenju in sramovali so se svojih izdajalskih poveljnikov. Internirani gojenci so ustaši predali vprašalnike o prostovoljnem prestopu v mornarico Neodvisne države Hrvaške. Slovenski in srbski gojenci so vprašalnike raztrgali. Nemci so internirane gojence Slovence in Srbe, z ladjo odpeljali v Split. Od tam so Slovenci z vlakom odpotovali prek Zagreba v Ljubljano. Tugomira Vidmarja, Maria Segolina in Draga Figarja so na meji v Šentvidu prestregli gestapovci in jih odpeljali v Kranj

Po zaslišanju so jih čez nekaj dni izpustili in jim dovolili, da so se vrnili k svojim domačim.

Organizator SKOJ na Gorenjskem

Tugomir Vidmar se je z bratom Milošem že v prvih dnevih okupacije povezal z Božom in Borisom Ručigajem. Sodeloval je v akcijah zbiranja orožja, sanitetnega materiala in v propagandnih akcijah. Vedno je bil med prvimi, zato so ga sprejeli v SKOJ. Poleti 1941, po prihodu Staneta Žagarja mlajšega, člana PK SKOJ Slovenije za Gorenjsko, je bil Tugomir imenovan za sekretarja Mestnega komiteja SKOJ za Kranj in dobil je ilegalno ime Joža. Vodil je pomembno akcijo, ko so 22. avgusta skojevci Ručigaj, Pucelj, Rant, Eržen, Šinkovec in še nekateri na Zlatem polju blizu gostilne Krona na betonski cesti proti Naklu, s čopiči in minijem, izpisali protifašistične parole in na obcestnih kamnih narisali srpe in kladiva ter peterokrake zvezde. Ko so naslednjega jutra gestapovci v Kranju obesili prvega ujetega partizana Milorada Stosiča, so skojevci čez nekaj dni skrivoma požagali in odnesli vislice. Po dogovoru s Stanetom Žagarjem je Tugomir konec oktobra 1941 odšel v ilegalo. Bil je sprejet v KPS in imenovan za inštruktorja SKOJ za Gorenjsko. Tugomir se je z vsem srcem predal novim nalogam, ki mu jih je narekovala partija. Več dni se je zadrževal pri Šiškovih v Stražišču, pa pri Ručigajevih na Primskovem, nato je s kolesom skočil na sestanke v Škofjo Loko in Tržič, pa z vlakom na Jesenice in v Radovljico. Pri sebi je vedno nosil ponarejeno legitimacijo.

Jelka Lakota, poročena Fortič, doma iz Stražišča pri Kranju, se spominja srečanja s Tugomirjem: »Ko sem se v decembru 1941 vrnila domov, je bil pri nas obisk. 'Tugo', sem presenečena vzkliknila. 'Ne kliči me več tako. Sedaj sem Joža!'Počasi se je razvnel. Črne oči so mu sijale v čudnem ognju in zdelo se mi je, da bo zdaj, zdaj izbruhnilo iz njega. Spomnila sem se skupnih let na kranjski gimnaziji. Pogosto je hodil sam zase, z violino pod pazduho in premišljeval bogve o čem. Včasih pa se je ves razživel. Posebno o počitnicah, na Savi. Takrat se je velikokrat razlegal daleč naokrog njegov zvonki glas, ki je pel pesem o soncu. In potem so mu šaljive domislice, kar druga za drugo, letele iz ust. Neredko je znal tudi kako trpko in ostro zaviti v duhovitost. Drugič spet smo se ure in ure pogovarjali o resnih rečeh, o knjigah in glasbi. Sicer ni govoril veliko, a tisto, kar je povedal, je bilo pametno in lepo. Sedaj je stal tu sredi sobe. Njegove oči so nekdaj veljale za melanholične, sanjave — sedaj pa je gledal odločno in uporno.

'To menda veš, da smo pošteno začeli. Od Loke do Kranjske gore, vse je pripravljeno. Toda kranjskih fantov je še premalo. Veš, treba bo stopiti k vsakemu posebej'...«

Mira Svetina – Vlasta, narodna herojinja iz Ljubljane, je konec junija 1941 bila zadolžena za stike med Ljubljano in Gorenjsko in kot članica PK SKOJ za Slovenijo tudi za organizacijo SKOJ in mladinsko OF na Gorenjskem.

»Prvič sva se s Tugom pogovarjala julija 1941«, se po tolikih letih spominja Mira Svetina – Vlasta, »verjetno v zvezi z njegovim prevzemom dolžnosti sekretarja mestnega komiteja SKOJ za Kranj. V tistem času nikoli nismo govorili o funkcijah, pač pa o sprejemanju nalog in odgovornosti. Ne spominjam se, kdo ga je pripeljal na razgovor. Takrat smo spoznavali nove ljudi po priporočilih že znanih tovarišev, češ, ta in ta je dober, aktiven, zaupanja vreden in je to in to že naredil, tam in tam dela in živi, koliko je povezan z ljudmi...

Za Tuga, tako smo ga klicali, se spominjam, da so mi rekli, da je bil pred vojno nekje v mornarici. Nič določnejšega. V naših takratnih predstavah naj bi bili ljudje iz mornarice malo drugačni. In res, Tugo je bil drugačen, resen, po izgledu nekoliko starejši od svojih vrstnikov, zadržan, poslušen in razmišljajoč. Kar je povedal, je bilo, da dobro pozna razmere, čas in naš položaj ter pot, po kateri bo treba. Verjela sem, da je sposoben za organizacijo in aktiviranje kranjskih skojevcev in mladine. Poznala sem tudi brata Boža in Borisa Ručigaja, Jožeta in Alfonza Šiška, Vojka Krašnjo in še nekatere. Med njimi je gotovo Tugo najbolj ustrezal, da mu poverimo odgovornejše naloge. Tako so ga namreč ocenili tudi tovariši iz partijskega komiteja.

Takrat, poleti, sva se srečala še enkrat ali dvakrat. Ker sem se tedaj povezovala tudi s skojevci in mladinci na Jesenicah in v Bohinjski dolini, v Škofji Loki in Poljanski dolini, Tržiču, Kamniku in drugih manjših krajih, sem glede organizacije v Kranju ocenila, da je v 'dobrih rokah'.

Ko sem se prve dni novembra spet vrnila na Gorenjsko, tedaj kot članica Pokrajinskega komiteja KPS za Gorenjsko, je bil Tugo že v ilegali. Skrb za mladince in SKOJ mi je še vedno bila zelo blizu. S Tugom sva se spet srečala enkrat v novembru na Jesenicah, v času intenzivnih priprav za splošno vstajo na Gorenjskem. Poskušali smo ustanoviti enotno vodstvo SKOJ za Gorenjsko. Na Jesenicah sem se sestala s Tugom in še enim tovarišem, ki naj bi v tem vodstvu predstavljal jeseniško organizacijo s širšo okolico. Tugo naj bi postal član tega vodstva za Kranj in okolico. Bil je isti kot poleti, le še bolj izkušen in pripravljen na vse. Tedaj je že nekaj časa deloval na Gorenjskem tudi Stane Žagar ml., ki bi bil predvidoma sekretar komiteja SKOJ za Gorenjsko. Z njim sva se nekajkrat pogovarjala še o drugih možnih članih tega vodstva, ki pa v takratnih razmerah še ni moglo zaživeti.«

(se nadaljuje)

Loška telesna kultura išče izhod iz denarnih spon

Denar za žičnice dobe — smučarji

Škofja Loka, 27. januarja — Problematika telesne kulture, bolj po čudežu kot pravilu,včasih zaide tudi na dnevni red občinskega izvršnega sveta. Pred dnevi je, kajti v loški telesni kulturi so trdno prepričani, da bodo morali načrte iz planskih dokumentov izpred treh let krepko oklestiti. Grožnja obračunskega zakona, češ da se bo denar za telesno kulturo stekal iz ostanka dohodka organizacij združenega dela in ne več iz zanesljivejših, kosmatih osebnih dohodkov zaposlenih, se (še) ni uresničila. Čeprav je loška prispevna stopnja (0,58 odstotka) med najvišjimi v Sloveniji, je denarja realno iz leta v leto manj. Kje, komu vzeti, kaj še naprej podpirati, razvijati je osnovna dilema; v njeno razsvetljevanje se je vključil tudi izvršni svet.

Od kolača, ki ga dobiva telesna telesnokulturni skupnosti terja kar devet desetin toliko denarja kot v zvezi telesnokulturnih organizacij, kjer se praktično odvija jedro strokovnega dela. Servis bo treba, bodisi z reorganizacijo sisov bodisi kako drugače, poceniti, po drugi strani pa postaviti pod drobnogled tudi zaposlovanje v zvezi telesnokulturnih organizacij. Precej vprašanj se namreč poraja o (ne)umestnosti šestih poklicnih trenerjev. Vsekakor so potrebni, če naj kakovostni šport zadrži najmanj sedanji nivo oziroma napreduje, vendar pa se bodo morali trenerji za svoj poklicni status dokazati z rezultati športnikov.

Denar za kakovostni šport po rezultatih

Loški vrhunski šport (trenutno alpsko smučanje in smučarski skoki) ter tekmovalni šport (ženski in moški rokomet, ženska košarka, sankanje, dviganje uteži) zahtevata bolj natančno ločnico tako po kriterijih kot financiranju. Po mnenju mnogih v Škofji Loki, kakovostnega športa praktično ni, zato bi morale imeti vse panoge enake možnosti razvoja, ne pa, kot je dejal Benjamin Sokolov, naprej določiti, kaj sme biti vrhunski šport in kaj le tekmovalni. Glede na to, da vsota denarja za kakovostni šport realno pada (namesto 190 milijonov, je bilo lani le 125 milijonov dinarjev) ga je treba karseda pravično razdeliti glede na rezultate.

»Začasno« financiranje žičnic traja že petnajst let

Izjemno občutljivo poglavje loške telesne kulture so športni objekti, ki se jim prav tako vse slabše piše, so pa osnova tako za razvoj kakovostnega kot množičnega športa. V loški občini imajo le tri pomembnejše objekte; žičnice Stari vrh in Soriška planina, s katerimi upravlja Šport in rekreacija, športno dvorano Poden, za katero skrbi srednješolski center Borisa Ziherla, in plavalni bazen v Železnikih, ki je pripet krajevni skupnosti Železniki. Zadnja dva, ki sta še relativno nova in ne porabita toliko denarja za vzdrževanje, bi po besedah Janeza Nastrana postopno kazalo prenesti v sklop zveze telesnokulturnih organizacij, medtem ko so žičnice bolj kislo jabolko. V poldrugem desetletju, kar jih je Alpetour spustil iz rok in njihovo vzdrževanje ter obnovo sofinancira telesnekulturna skupnosti (z 0,115 odstotka v okviru skupne prispevne stopnje) so žičnice enako uboge kot so bile. Zaradi sofinanciranja imajo namreč loški smučarji pri nakupu kart znaten popust, matematično pravilo pa jasno pravi, da plus in minus daje ta minus. Žičničarji ob zagotovljenem viru denarja životarijo, namesto da bi se z ekonomskimi cenami kart sami preživljali in borili za razvoj, boljšo prihodnost. Razen tega sofinanciranje žičnic ob limitiranem telesnokulturnem dinarju vse bolj zajeda druge dejavnosti. Izvršni svet je zato podprl predlog, naj se pomoč žičničarjem prenese v cestno – komunalno skupnost, vendar tokrat resnično samo za par let. V tem času mora delovna organizacija Šport in rekreacija poiskati drugačne vire in premisliti tudi svojo organiziranost.

Loka pogreša odprt plavalni bazen

Za gradnjo večjih športnih objektov v loški občini lep čas ne bo denarja. Investicijski programi se osredotočajo predvsem na gradnjo večnamenskih ploščadi, ki naj bi jih imel vsak kraj; gradnja in vzdrževanje sta poceni, izkoristek pa zelo vsestranski. Kljub temu pa Ločani nameravajo pripraviti »(teren« za gradnjo odprtega 33 – metrskega plavalnega bazena, ki bi po sedanjih cenah stal 1,3 milijarde dinarjev. Pogledali bodo tudi, je dejal Svarun Terpinc, kako je z naložbami, ki ne vračajo, kot na primer bazen v Centru slepih.

H. Jelovčan

Radovljiško namiznoteniško prvenstvo

Radovljica, 26. januarja — Zveza telesnokulturnih organizacij radovljiške občine razpisuje občinsko ekipno prvenstvo v namiznem tenisu za leto 1988. Prvenstvo bo jutri, 30. januarja ob 8. uri, v telovadnici osnovne šole v Begunjah. Pravico nastopanja imajo ekipe športnih društev, sindikata, JLA in šol. Tekmovale bodo moške ekipe. Vsaka mora imeti tri igralce in dve rezervi. Prijave bodo sprejemali do 8. ure na dan tekmovanja v begunjski telovadnici. Vstop bo dovoljen samo v copatah.

Nogomet Triglav : Rovinj

Kranj, 28. januarja — Nogometaši kranjskega Triglava se bodo jutri, v soboto, pomerili na stadionu Stanka Mlakarja v Kranju z moštvom Rovinja, članom hrvaške lige. Tekma se bo začela ob 14. uri.

Planinci na Šmarno goro

Kranj, 26. januarja — Planinsko društvo Kranj prireja v soboto, 6. februarja prvi letošnji planinski izlet: na Šmarno goro. Izletniki bodo ob pol osmih zjutraj z rednim avtobusom krenili do Medvednega (karto plača vsak sam), od tod pa na Šmarno goro. Tu bo krajši počitek, nato pa vrnitev do avtobusne postaje. Prijave sprejemajo v pisarni PD Kranj. Izlet bo vodila Meta Šparovec.

Motokrosisti v dvorani

Tržič, 26. januarja — Po zgledu tujih motokrosistov sta AMD Orehova vas in Unior Lenart tudi pri nas priredila prvo republiško prvenstvo v motokrosu v dvorani, za uvod v kategoriji 125 ccm. Dve dirki sta bili v Radgoni, ena pa v Celju. Na 180 metrov dolgi progi, s petimi umetnimi skakalnicami in ovirami, je nastopilo 34 dirkačev. Po izločilnih vožnjah in polfinalih se je 8 najboljših uvrstilo v finale. Gorenjske sta se prvih dveh dirk udeležila tudi Davorin Urevc (Bled) in Andrej Ahačič iz Žirovnice, ki je član AMD Kranj. Ahačič je z izposojenim motorjem prišel do polfinala. Urevc pa je izpadel v četrtfinalu. Tekmovali so po pet minut plus dodatni krogl. Na vseh petih dirkah je zmagal Bernard Urbanija.

M. Jenkole

Srebrni jubilej Zlate lisice za ženski alpski svetovni pokal

Vse najboljše na startu

Kranjska gora, 26. januar — Jubilejna Zlata srebrna lisica bo v soboto in nedeljo na smučišču v Podkorenu. Tako se petindvajseta Zlata Lisica že četrtič seli s Pohorja na druga smučišča. Tako bo Kranjska gora in Podkoren v soboto in nedeljo že drugič gostila najboljše alpske smučarke na svetu

Ker je skoraj vsa Evropa brez snega, se vsi organizatorji selijo na tista smučišča, ki so pokrita s snegom. Mariborčani so bili tako prisiljeni, da srebrni jubilej Zlate lisice že drugič prenesejo s Pohorja v Kranjsko goro, na smučišče v Podkoren. Z roko v roki delajo na progah organizatorji Zlate lisice in organizatorji pokala Vitranc. Vse je nared za sobotni in nedeljski ženski veleslalomski in slalomski obračun za svetovni pokal. To je hkrati zadnja tekma ženskega svetovnega pokala pred zimsko olimpiado v Calgariyu. Le reprezentantk Kanade ne bo.

Med vsemi, ki se bodo borile za nove točke svetovnega ženskega alpskega pokala, bodo tudi vse naše tekmovalke. Med njimi tudi tista štiriperesna deteljica, ki bo odšla na olimpiado. To bodo Mojca Dežman, Mateja Svet, Katra Zajc in Veronika Šarec pa tudi vse ostale naše. Od naših se spet pričakuje, da bodo posegle po točkah svetovnega pokala v obeh tehničnih disciplinah. Lani je Mateji Svet na Pohorju ušla lisica. Bila je četrta. Podkorensko progo dobro pozna, saj na njej trenirajo vsi naši, zato se od nje pričakuje, da bo posegla v borbo za najvišja mesta.

V soboto, 30. januarja, je start prve vožnje veleslaloma ob 10. uri, finalna vožnja trideseterice pa bo ob 3.30. Vstopnina za ogled obeh tehničnih disciplin je 2500 in 1500 dinarjev.

D. Humer

Zlata značka jeseniškim hokejistom

Jesenice, januarja — Na tradicionalnem sprejemu, ki ga vsako leto za najboljše slovenske športnike in najprizadevnejše telesnokulturne delavce priredita slovenska skupščina in republiška konferenca SZDL, podelijo tudi priznanja najboljšim. Tokrat so Hokejskemu klubu Jesenice podelili zlato značko Zveze za telesno kulturo Jugoslavije.

Na Jezerskem

Državno pionirsko tekaško prvenstvo

Kranj, 26. januarja — Tekaški smučarski klub Triglav iz Kranja prireja **6. in 7. februarja na Jezerskem** (v primeru slabših snežnih razmer pa v Ratečah) **državno pionirsko prvenstvo v smučarskih tekih.** Tekmovanje bo v klasični tehniki. Mlajši pionirji in pionirke bodo tekli na 3, starejši pionirji in pionirke pa na 5 kilometrov. Štafete bodo tekle na 3 krat 3 kilometre (mlajši) in 3 krat 5 kilometrov (starejši). V soboto bo začetek tekmovanja ob 10. uri, v nedeljo pa bo štafetni tek ob pol desetih. Startnina bo 1000 dinarjev za vsakega prijavljenega tekmovalca. Prijaviti se je treba najkasneje do srede, 3. februarja na naslov: TSK Triglav Kranj, Cesta Staneta Žagarja 27 a, 64000 Kranj, p.p. 67.

J. K.

Upokojenci, vabljeni na tekme

Radovljica, 26. januarja — Društvo upokojencev Jesenice že drugič zapored organizira gorenjsko prvenstvo upokojencev v veleslalomu in smučarskih tekih. Tekmovanje bo 11. februarja v Mojstrani: ob 10. uri bo veleslalom, ob 11. uri pa teki. Tekmovalci bodo razdeljeni v tri starostne kategorije. Najboljših 40 se bo udeležilo republiškega prvenstva, ki bo 18. februarja na Arehu.

Za gorenjsko prvenstvo se čim prej prijavite pri svojih društvih, ki imajo razpis in navodila.

J. K.

Za Calgary trije skakalci in dva tekača

Ljubljana, 26. januarja —

Strokovni nordijskih disciplin pri SZ Jugoslavije je določil tri smucarske skakalce in dva tekača za olimpijske zimske igre v Calgaryu v Kanadi. Smučarske skoke bo na teh zimskih olimpijskih igrah reprezentiralo v Kanadi pet skakalcev. To so Miran Tepeš, Primož Ulaga, Matjaž Debelak, Matjaž Zupan in Rajko Lotrič. V Calgaryu bosta samo dva članska tekača. Nastopila bosta Jani Kršinar in Sašo Grajf.

V Saalfeldnu bo od 1. do 7. februarja letošnje svetovno prvenstvo v nordijskih disciplinah za mladince in mladinke. V smučarskih tekih bodo od naših nastopili: I. Raišp, M. Kordež, Kolman, in Nunar ter Kavalar. Od mladink pa bosta v Avstriji nastopili Grašičeva in Lačnova.

D. H.

Z avtobusom na tekmo na Golte

Kranj, 26. januarja — RTC Krvavec in Alpetour — Potniški promet, bosta organizirala avtobusni prevoz na četrto tekmo rekreativnega veleslaloma na Golte, ki bo 7. februarja.

Čas odhoda je 7. februarja ob 6. uri izpred hotela Creina Kranj in ob 6.30 izpred hale Tivoli v Ljubljani. Cena povratne vozovnice je 5200 dinarjev. Vsi se lahko prijavite v DO Alpetour – Potniški promet v Kranju, Koroška c. 5.

Odličen nastop Andreje Potisk v smuku

Madonna di Campiglio, 27. januar — V tem italijanskem smučarskem središču se je s smukom za mladinke in mladince začelo letošnje svetovno prvenstvo za to kategorijo v alpskem smučanju. Prvi so startali smukači.

Prav v tej ne naši disciplini je Mariborčanka Andreja Potisk prinesla prvo veselje našim. Bila je namreč četrta, le za las ji je ušla kolajna. Pri mladincih je bil od naših 27. Jovan, 48. Miklavc, 54. Demšar in 65. Košir.

Novost

Kranj organizira gorske vodnike

Kranj, 21. januarja — Planinski vodniki iz Kranja so že izjemno dobro organizirani in znani po svoji aktivnosti, slovijo po številu organiziranih in strokovno vodenih izletih v hribe. Hribovsko razviti svet pa že stoletja pozna tudi gorskega vodnika, človeka, ki zna, hribolaštva željnega človeka, voditi po zahtevnejših, nevarovanih, nenadelanih alpinističnih poteh in smereh. Pri nas mencamo s tem. Nekatere stvari sicer urejamo, vendar gre vse skupaj prepočasi, čeprav tudi k nam prihajajo ljudje, ki bi radi hribovsko uživali pri nas.

Organiziranja gorskih vodnikov se loteva Planinsko društvo Kranj. Kar nekaj članov društva, predvsem alpinistov in reševalcev, ima že pogoje za položaj gorskega vodnika, med katerimi so tudi nekateri mladi. Domače in tuje turistične agencije sprašujejo po takšnih storitvah in Kranj se bo v to ponudbo vključil. Lega Kranja je primerna, ni daleč niti do Kamniških, Savinjskih Alp niti do Julijcev. Po eni strani gre v tem primeru za popolnoma strokovno opravljanje zahtevnega in odgovornega vodenja na najzahtevnejših poteh in smereh, po drugi strani pa je to popestritev turistične ponudbe, za katero mislimo, da so dovolj le hotel, postelja, krožnik in žlica. V državah alpskega sveta namreč ni nobene težave najti človeka, ki te bo popeljal po najtežjih smereh. Na račun takšnih reči v tujini služijo, mi pa se denarja branimo.

J. K.

Hokej na ledu

Za Jeseničane še nič izgubljenega

Ljubljana, 27. januar — Sedemnajsto kolo v prvi zvezni hokejski ligi je največ prineslo hokejistom Kompasa Olimpije. V derbiju kola so v hali Tivoli, pred osem tisoč gledalci po res kvalitetni igri, premagali lanskega državnega prvaka moštvo Jesenic. Kljub porazu za lanskega državnega prvaka Jesenice še ni nič izgubljenega. Res je prvi favorit za končnico prvenstva in naslov za prvaka že Kompas Olimpija, a Jeseničani imajo to prednost, da jutri, v soboto, na ledu pod Mežaklju premagajo tekmeca za drugo mesto, Gortna Medveščak. Le drugo mesto daje nato še drugega finalista za prvaka. Ima Gortan Medveščak iz Zagreba točko prednosti, Jeseničani pa neodigrano tekmo s Partizanom. Predsedstvo hokejske zveze Jugoslavije namreč želi, da se tekma Jesenice : Partizan odigra. TK Hk namreč to tekmo ni registriral v korist Jesenic, čeprav megla na Kosmatiščku Brnik ni ovira, da Partizan ne bi prišel na Jesenice.

Izidi tekme — Kompas Olimpija — Jesenice 7:3 (2:1, 3:0, 2:2). Jutri v torej ob 18. uri, v dvorani Podmežakljo obeta res prava tekma med Jesenicami in Gortnom Medveščak.

D. H.

ureja JOŽE KOŠNJEK

»Abtaht« v Ljubljanski banki

V Ljubljanski v Kranju so prebrisani: korita z rožami, ki so prej krasila okna, so postavili pravokotno k pultom, tako, da je nemogoče, da ne bi stranke pred bančnimi okenci stale v ravni vrsti.

In to stale kot vojaki, »abtath« so rekli včasih. Stoj mirno in ko boš odhajal, se bo morala ritensko premakniti vsa vrsta (zaradi ožine med koriti)...

Ob takem »abataht« režimu naj Kranjčani od svojih firm zahtevajo, da jim vsaj plačo izplačajo na roke. Saj je to vendarle njihova ustavna pravica, mar ne?

Takole so na Zupančičevi ulici v Kranju zaprli cesto in prepovedali ves motorni promet.
Stara navada, železna srajca. To dokazujejo vozniki, ki jim zapora na noben način ni všeč in vozijo kar po bližnji zelenici. Danes je uboga zelenica že čisto in povsem uničena...

Anekdota

Skladateljeva iznajdljivost

Nemški pianist in skladatelj baron Hans von Bülow je bil zelo znan po svojih hudomušnih opazkah.

Mlad skladatelj je pripravil za orkester skladbo velikega umetnika, a je umetnini dodal tudi precej svojega. Bülow se je ob tem primeru porogljivo nasmejal in rekel:

»Hm, hm, na kakšne misli pridejo ljudje, če nobenih nimajo...«

Nekoč se je Bülowu zelo mudilo. Ko je hitel navzdol po stopnicah hotela, se je skoraj zaletel v neznanca, ki je za njim srdito zavpil:

»Osel!«

Dirigent je vljudno snel klobuk, se priklonil in dejal:

»Čast mi je, moje ime je pa Bülow.«

KJE SO, KAJ DELAJO

NAŠI ZNANI NEKDANJI ŠPORTNIKI

VIDA ZUPAN – TEVŽ

»Doma sem z Raven na Koroškem. 15 let že živim na Pivki pri Naklem in aklimatizacija mi ni povzročala prav nobenega problema. Že prej sem veliko hodila na Gorenjsko trenirat in tekmovat. Važno je, da sem med hribi. Ob morju pa ne bi mogla živeti«, razlaga Vida Zupan – Tevž, poklicna fizkulturnica, nekaj časa vzgojiteljica otrok s hudimi telesnimi motnjami. **»Vsak človek bi moral vsaj en dan preživeti s temi otroci in do marsičesa bi imel drugačen odnos, tudi do svojih zdravih otrok,** prizadeto pove Vida, ki je sedaj obrtnica. Z možem Janezom izdelujeta terapevtske pripmočke za otroke s telesnimi hibami in se uvrščata, po ocenah strokovnjakov, na vodilno mesto pri nas, pa tudi v tujini nista neznana.

»Tekmovala sem od šestega do 25. leta, večinoma za Ravne, zadnje leto pa za Triglav iz Kranja. Zaradi zdravja sva z očetom smutala. Krhko, drobceno dekletce sem bila. Potem sem spoznala družino Fanedl, ki se je razdajala za smučarijo. Večkrat so me vzeli s seboj in začela sem resno. Polnih 15 let sem se držala v mladinski in članski državni reprezentanci. Največ smo skupaj tekmovale Majda Ankele, Krista Fanedl, pa Klofutarjeva. Maja Rutarjeva je nehala zaradi poškodbe. Pustimo rezultate! Na smuku pred olimpiado v Grenoblu sem bila enkrat peta, na primer. Vendar priznam: dlje sem od aktivnega tekmovanja, bolj dragocen mi je vsak uspeh, ki sem ga dosegla. Zelo me veseli, da smo v smučariji kot narod tako daleč prišli in da ima tu velike zasluge moj nekdanji smučarski »kompanjon« Tone Vogrinec. Ne bodimo kruti do naših tekmovalcev, če zanihajo v formi. To je normalno. Ni ga asa, ki ne bi prišel v krizo, ki ne bi na trenutke popustil,« je prepričana Vida.

Smučarija še naprej vznemirja in tudi združuje Zupan – Tevževo družino. Vida pogosteje smuča kot nekdaj, ko so bili otroci Katja, Polona in Mitja manjši. Katja in Polona resno tekmujeta za Triglav, Mitja pa je tehnični tip, bolj nemirne narave.

»Naš sistem smučarskega selekcioniranja je prekrut. Če ciciban ali pionir ni takoj prvo leto dober, ga odpišemo, čeprav dva otroka nista enaka in bi mogoče kdo od odpisanih šele čez leto, dve pokazal prave kvalitete. Drugemu pa se sicer takoj odpre, potem pa razvoj lahko zastane in tudi tak je zgubljen. Aktivna sem v Triglavu, kjer tekmujeta hčerki. Zaradi takšnega značaja naše tekmovalne smučarije je nujno, da smo starši čim več zraven, da pomagamo otrokom in klubu. Seveda pa moraš oceniti, kako daleč lahko greš v pomoči. Zase mislim, da o smučariji nekaj le vem in lahko pomagam, kar je v tej fazi pozitivno. Za mojo družino je smučarija tudi povezovalni element: tam smo skupaj, kar se sicer ne dogaja pogosto,« pravi naša nekdanja, odlična smučarka Vida Tevž, poročena Zupan, s Pivke pri Naklem.

J. Košnjek

PRIJAZEN gorenjski NASMEH

SLOVENIJA, PRIJAZNA DEŽELA NA SONČNI STRANI ALP? NE VEDNO

MARJA BERNARD

Malo prijaznosti smo dandanašnji deležni od zdravstvenega osebja, kadar imamo zaradi zrahljanega zdravja, opravka z njimi. Pa saj imajo ti ljudje zadnje čase tudi vse manj razlogov za smeh! Veder obraz **Marje Bernard**, nadzorne sestre internega oddelka v jeseniški bolnišnici, zato tolikanj bolj ogreje srce. Številnim srčnim in drugim bolnikom, ki ležijo na oddelku, pa tudi armadi sester in strežnic, ki jim načeluje, srca ogreva vsak dan.

Ko smo že ravno pri tem, lahko rečemo, da je res s srcem pri svojem delu. V bolnišnici je že 13 let, torej je stvar (če se malo pošalimo) res neozdravljiva.

Pravi, da v službo ne hodi le zaradi dohodka, žene jo tudi zavezanost medicinskemu poklicu. Nekdaj je bila z bolniki takorekoč 24 ur na dan, danes ima več opravka z zaposlenimi. V ogromnem čebelnjaku, kakršen je jeseniška bolnišnica s 508 zaposlenimi in bolniki, ni prav nikoli odtujena ali izgubljena.

Rada je medicinska sestra, svoj poklic kljub številnim temnim platem vedno prikazuje v lepi luči. Osebne težave morajo ostati pri vratih bolnišnice, kajti bolniku, ki mu je dolžna lajšati bolezen, niso mar. Bolniki se menjajo, vse starejši prihajajo, njihovemu obolevanju je kriva tudi vse večja socialna patologija. Zato njihov problem ni le bolezen, ta je le najhujši med njimi.

Kdove koliko bolnikov je šlo v 13 Marjinih letih skozi njen oddelek! Ko bi jih povprašali po sestri Marji, bi se nedvomno spomnili njene ustrežljivosti in vselej prijaznega nasmeha.

D. Z. Žlebir

VREME – MRAZ IN SNEG

Za **nedeljo, ponedeljek** in **sredo** nam pratika spet napoveduje sneg, a očitno je, da je v letošnji zimi, ki se zgleduje po luninih spremembah, v hudi zmoti ...

V torek, 2. februarja, bo ob 21.51 uri ŠČIP
Dan bo 1. februarja dolg že 9 ur in 41 minut – sonce vzide ob 7. uri in 25 minut in zaide ob 17. uri in 6 minut.

VREMENSKI PREGOVOR

Če je februarja pretoplo,
bomo v aprilu radi za pečjo.
Če je svečnica zelena,
velika noč bo zasnežena.
Če na svečnico jasno zdani,
zima rada še dolgo trpi.

NAGRADNA KRIŽANKA

Rešitve prejšnje križanke: samaritan, trikolora, ralo, iris, Radovljica, es, vaja, diletantstvo, anatole, Traviata, kabina, srab, etat, arakan, tuva, pali, Rina, Tana, Melik, opera, tarok, Sali, las, sad, Anton Tomaž, nu, Linhart, Žirje, ka, rio, artel.

Naša Klavdija je izžrebala naslednje reševalce: 1. nagrada **Matej Majnik,** Luznarjeva 20, Kranj, 2. nagrada **Alojzija Murn,** Strahinj 87/a Naklo, tri tretje nagrade: **Ivan Jelen,** Moše Pijadeja 32, Kranj, **Zlata Šušteršič,** Prešernova 4, Kranj, in **Rok Potočnik,** Spodnja Besnica 26, Zgornja Besnica.

Za današnjo križanko razpisujemo naslednje nagrade:
1. nagrada: 8.000 dinarjev
2. nagrada: 6.000 dinarjev
Tri nagrade po 3.000 dinarjev

Rešitve pošljite do srede, 3. februarja, na naslov: uredništvo Gorenjskega glasa, Moše Pijadeja 1, 64000 Kranj (za nagradno križanko).

NAGRADNA KRIŽANKA

GLAS; PIUS; BOTANIK; PEVKA REŽEPOVIČ; NAUK O RAVNOTEŽJU SIL; NASILJE; TROPSKA PAPIGA; PEKOVSKI IZDELEK; TIŠKARSKA MREŽA; GL. MESTO ERITREJE; MIRUJOČI DEL ELEKTROMOTORJA; ŠPANSKI SPOLNIK; RIM. BOGINJA JEZE; ZIMBABV POLITIK (JOSHUA); PRIPADNIK INKOV; ČRTA NA ZEMLJEVIDU, KI VEŽE TOČKE ENAKE MORSKE GLOBINE; PRITOK VISLE NA POLJSKEM; KOČBEK EDVARD; HITRA TEKAČICA IZ GR. MITOL.; POBIRALEC NAROČNINE; TIŠKARSKA LETVICA; CVETKO IVAN; ŽIVALSKI VRT; PREBIVALCI ATEN; MIT. PRVI LETALEC; OSMI DEL CELOTE; OTOČEK V PREŠPAN. JEZERU; OČE; RUSKI SIMBOLISTIČNI PESNIK "DVANAJST"; RIM. HIŠNI BOG; AZIJSKO PARKOVNO DREVO; ANDREJ OSANA; PISATELJICA CHRISTIE; SLOVNIČAR BOHORIČ; SNOV, MATERIJA; STAROGRLJUDSKI PEVEC IN PESNIK; NIKOLA TESLA; NATRIJ; SOD. SLOV. PESNICA (MAJDA); UPRAVNIK ANTIČNE ETNARHIJE; KRAJ NAD AJDOVŠČINO; VRSTA ZEMLJE; MUZA LJUBEZENSK. PESNIŠTVA; RAJKO RANFL; IVAN ... ? (DRAMA); ... CE TUNG; ZAH. NEM. POLITIK (JOHANNES); PRODAJALEC NA SEJMU; GLAS; BAJESLOVJE; GR. POKRAJINA NA PELOPONEZU; OMLAČENA ŽITNA STEBLA; FINA MOČNO ŽGANA GLINA; KMEČKI DELAVEC; VEČJA NASELBINA; PRITOK DONAVE PRI ULMU; PAPEŠKA KRONA; PESNIK ČAŠULE; ANDREJ KURENT; BRITANSKI OTOK V IRSKEM MORJU; TRAVNATA POKRAJINA V JUŽNI AMERIKI; OLGA MEGLIČ; TELEVIZ. ZASLON; OBIČAJ; NAJET KMEČKI DELAVEC; MONGOL. VLADAR V BAGDADU V 14. STOL.; VODNI VRTINEC; AVTOR KRIŽANKE R. NOČ; MESTO V ŠVICI, SREDIŠČE AARGAUA; SODOBNI INDUSKI PISATELJ; LOŠČILO; NRAVI, ZNAČAJ; OSEBA IZ KRŠČAN. MITOL.; JAP. VELEMESTO; NOVINAR ŠTAKUL; REKA NA KAVKAZU; VIDAV IVAN; MORNARSKA PUAČA; ZGODEN; RIHARD JAKOPIČ

NOVOST ZA IMETNIKE TEKOČIH RAČUNOV

S 1. februarjem bo Ljubljanska banka imetnikom tekočih računov odobravala dovoljeno prekoračitev stanja na računu (limit) do višine 60 % od povprečnega priliva v zadnjih treh mesecih, vendar največ do 300.000 din.

Za odobritev te ugodnosti mora imetnik tekočega računa banki predložiti zahtevek. Limiti pod novimi pogoji bodo odobreni do preklica, in ne več za dobo šestih mesecev, seveda pod pogojem, da bo imetnik posloval v skladu z navodili o poslovnaju s tekočim računom.

Imetnike tekočih računov, ki imajo že odobren limit, bomo pismeno obvestili o možnosti spremembe višine limita.

ljubljanska banka

Temeljna banka Gorenjske

ureja DARINKA SEDEJ

bopt bombažna predilnica in tkalnica | tržič

64290 TRŽIČ CESTA JLA 14 TELEFON (064) 50-571, TELEX 34507 YUTRBPT

BOMBAŽNA PREDILNICA IN TKALNICA TRŽIČ

Bombažna predilnica in tkalnica razpisuje v skladu z 81. členom Statuta TOZD Oplemenitilnica in 22. členom Pravilnika o delovnih razmerjih TOZD Oplemenitilnica ter v skladu z družbenim dogovorom o izvajanju kadrovske politike v občini Tržič dela in naloge individualnega poslovodnega organa

VODJE TOZD OPLEMENITILNICA

Poleg splošnih z zakonom predpisanih pogojev morajo kandidati izpolnjevati še naslednje pogoje:

- visoka ali višja šola tekstilne, kemijske, organizacijsko proizvodne ali ekonomske smeri
- poznavanje tehnologije in sposobnost vodenja
- visoka izobrazba – 3 leta delovnih izkušenj
- višja izobrazba – 5 let delovnih izkušenj

Razpisana dela in naloge opravlja individualni poslovodni organ TOZD Oplemenitilnica in se razpisujejo vsaka 4 leta.

Prijave z dokazili o izpolnjevanju pogojev in dosedanji zaposlitvi naj kandidati pošljejo v zaprti ovojnici v 8 dneh od dneva objave na naslov: Bombažna predilnica in tkalnica Tržič – kadrovski oddelek, Cesta JLA 14 z oznako – za razpisno komisijo TOZD Oplemenitilnica.

Kandidati bodo o izbiri obveščeni v 30 dneh po roku za vložitev prijav.

TUDI ČASOPISOV VEČKRAT ZMANJKA

toda **NIKDAR** v kiosku DELO

na avtobusni postaji v KRANJU

DELO in vse edicije ČGP Delo boste tu vedno našli!

NR, JANA, TELEKS, STOP, KIH, DR. ROMAN, AVTO MAGAZIN, ZDRAVJE, RADAR, MOJ MIKRO

---

lesnina KRANJ

in salon pohištva Lesnina na JESENICAH

Razprodaja – 40% znižanje cen:

	Din
Spalnica MAJA	~~1.259.220~~ 755.535
Spalnica TATJANA	~~1.506.595~~ 903.960
Regal MAJA (bela)	~~1.305.039~~ 783.383
Regal MAJA (oreh)	~~888.109~~ 530.056
Sedežne garniture KSENIJA	~~1.169.071~~ 701.444
Jedilnica S – 410	~~875.012~~ 571.779

lesnina v salonih kuhinjskega pohištva na Titovem trgu v Kranju in na Jesenicah, Skladiščna 5, nudi za vse kuhinjske programe proizvajalcev: MARLES, BREST, LIPA, SVEA, GORENJE, NOVSKA, SENJ in ŠAVRIČ **20 do 25% popusta** za gotovinska plačila, vse do konca februarja 1988. Količine so omejene (razen za kuhinje), zato vam v Lesnini priporočajo, da jih čimprej obiščete.

Poleg ugodnih cen vam:

1. Pri izbiri in načrtovanju stanovanjske opreme svetuje diplomirani arhitekt — svetovalec
2. Imajo tudi plačilo na obroke 3-6-12 mesecev
3. Kupljeno pohištvo vam Lesnina Kranj pripelje do 30 km brezplačno.

KOMPAS JUGOSLAVIJA Hoteli

KOMPAS HOTEL RIBNO

Vabimo vas na

DNEVE TESTENIN

od 18. do 30. januarja vsak dan od 18. ure dalje.

Poskusili boste lahko raviole, pizze, lasagne in druge testenine po italijansko.

Pripravili bomo tudi vrsto solat in imenitne jedi iz soje.

In še novost –

ob sobotah in nedeljah vam v hotelu Kompas Ribno pripravimo **izdatno družinsko kosilo za samo 24.000 dinarjev.**

KOGP KRANJ

KOMUNALNO, OBRTNO IN GRADBENO PODJETJE KRANJ, n.sol.o.
DS SKUPNE SLUŽBE

objavlja prosta dela in naloge

IZVAJANJE ZAHTEVNEJŠIH ANALIZ IN PLANOV – 1 delavec

Pogoj: visoka izobrazba ekonomske ali komercialne smeri in dve leti delovnih izkušenj. Delovno razmerje se sklepa za nedoločen čas s poskusnim delom tri mesece.

IZVAJANJE DEL V RAČUNOVODSTVU 2 delavca

Pogoj: ekonomska srednja šola in najmanj eno leto delovnih izkušenj. Delovno razmerje se sklepa za določen čas 6 in 10 mesecev. Poskusno delo traja 2 meseca.

K sodelovanju vabimo nove sodelavce za dela na področju avtomatske obdelave podatkov z višjo ali visoko izobrazbo smeri računalništvo. Zaželjene so delovne izkušenje na nalogah programiranja oz. organiziranja računalniških obdelav.

Zaposliti želimo delavce, ki bi se radi s kreativnim in strokovnim delom uveljavili na področju uvajanja oz. dograjevanja računalniško podprtega informacijskega sistema.

Kandidati za zgoraj objavljena prosta dela in naloge naj pošljejo vloge na naslov: KOGP Kranj, Mirka Vadnova 1, kadrovska služba. Rok za prijavo je 8 dni od dneva objave.

ZDAJ JE ČAS ZA NAKUP LESTENCEV!

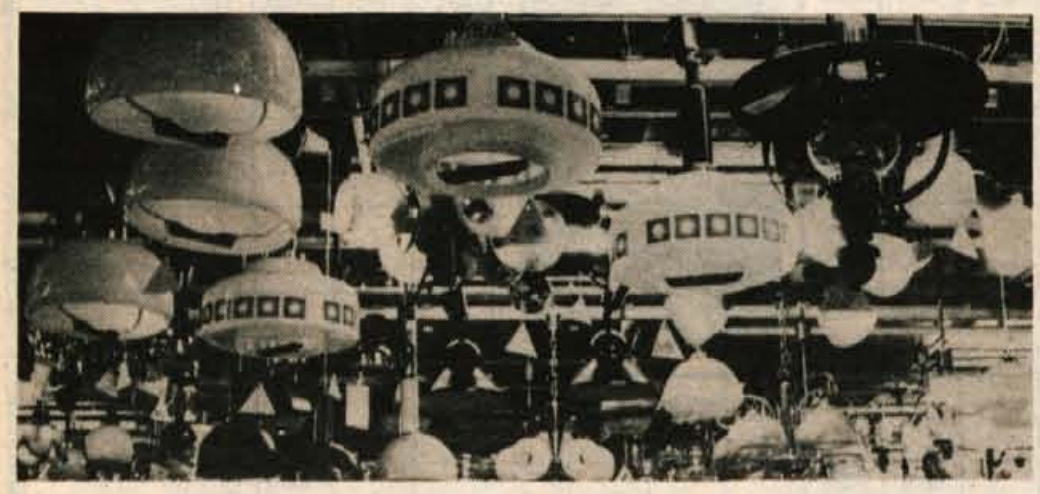

V SODELOVANJU S PROIZVAJALCEM »STEKLARNA – SIJAJ« – HRASTNIK VAM V ČASU OD 1. – 29. FEBRUARJA V AKCIJSKI PRODAJI LESTENCEV

V VELEBLAGOVNICI GLOBUS – KRANJ

V PRODAJALNAH UNION – JESENICE in OKOVJE – ŠENTVID

NA NEKATERE IZDELKE NUDIMO 10 % POPUSTA

OGLEJTE SI VELIKO IZBIRO LESTENCEV!

MOŽNOST NAKUPA NA OBROČNO ODPLAČILO!

MERKUR KRANJ

SAVNA KLUB
Kranj, Kokrški breg 3/a
za Globusom

SAVNA, MASAŽA, SOLARIJ, OSVEŽILNI NAPITKI

VSAK DAN od 17. do 22. ure

Torek samo za ženske
Ponedeljek zaprto

NOVO

Rezerviramo termine samo za zakonske pare. Prijave po telefonu 21-927

VABLJENI!

Kokra

ALPETOUR

ZIMSKI ODDIH
OB MORJU (IZOLA, PORTOROŽ, NOVI GRAD, POREČ, HVAR...)
V TOPLICAH (TOPOLŠICA, ČATEŽ, ROG. SLATINA, MORAVSKE TOPLICE....)

UPOKOJENCEM
POSREDUJEMO TEDENSKI PAKET V RABCU PO CENI DIN 54.000 (POLNA OSKRBA)

POTUJTE IZVEN SEZONE – POTUJTE CENEJE:
RIM, LETALO – AVTOBUS, ODH. 9. IN 12.3.
GRČIJA, LETALO – AVTOBUS, ODH. 16.3.
ČSSR, (PRAGA, DUNAJ – BRATISLAVA)

ŠPANIJA
(BARCELONA, MADRID, ANDALUZIJA, OD 24.4. NAPREJ)

MÜNCHEN,
ISPO, SEJEM ŠPORTNE OPREME, ODH 25.2., IHM, OBRTNI SEJEM, ODH. 12.3.

INFORMACIJE IN PRIJAVE V ALPETOUROVIH TURISTIČNIH POSLOVALNICAH V LJUBLJANI, KRANJU, ŠKOFJI LOKI IN NA BLEDU.

IZBRALI SO ZA VAS

Zaradi velikega povpraševanja **KOVINOTEHNA Celje** v blagovnici **FUŽINAR** na Jesenicah podaljšuje akcijsko prodajo posameznih vrst pralnih strojev in hladilnikov **GORENJE** ter štedilnikov **SLOBODA** na petmesečno obročno odplačevanje in kar je najvažnejše, **brez obresti**. Pohitite, resnično se izplača!

murka

AKCIJSKA PRODAJA

BELE TEHNIKE IN DROBNIH GOSPODINJSKIH APARATOV

V POSLOVALNICI ELGO V LESCAH IN SUPERMARKETU UNION NA JESENICAH

OD 1. — 20. FEBRUARJA 1988

UGODNI KREDITNI POGOJI.

GORENJSKA KMETIJSKA ZADRUGA n.sub.o.
TZO Tržič, Križe

Zadružni svet razpisuje prosta dela in naloge

INDIVIDUALNEGA POSLOVODNEGA ORGANA – DIREKTORJA TZO

Kandidati naj izpolnjujejo poleg splošnih, z zakonom določenih, še naslednje pogoje:

1. visoka ali višja izobrazba kmetijske, ekonomsko – komercialne ali veterinarske smeri
2. 5 let delovnih izkušenj
3. poslovne organizacijske in vodstvene sposobnosti, razvidne iz rezultatov dosedanjega dela.

Delavec bo izbran za opravljanje nalog poslovodnega organa za dobo štirih let.

Kandidati naj pošljejo pismene prijave z dokazili o izpolnjevanju razpisnih pogojev v roku 8 dni od objave na naslov: Gorenjska kmetijska zadruga, Jezerska c. 41, Kranj, s pripisom – za razpisno komisijo TZO Tržič.

O rezultatih izbire bodo kandidati obveščeni v 10 dneh po opravljeni izbiri.

SOZD MERCATOR-KIT n. sub. o.

MERCATOR KMETIJSKO ŽIVILSKI KOMBINAT GORENJSKE KRANJ, JLA 2
TOK RADOVLJICA,
Lesce, Rožna dolina 50

KŽK

razpisuje imenovanje

INDIVIDUALNEGA POSLOVODNEGA ORGANA – DIREKTORJA TOK RADOVLJICA
za 4 leta

Za direktorja je lahko imenovana oseba, ki izpolnjuje naslednje pogoje:

- da ima višjo izobrazbo ekonomske, agronomske ali organizacijske smeri in 3 leta delovnih izkušenj ali da ima srednjo izobrazbo ekonomske ali kmetijske smeri in 5 let delovnih izkušenj
- da izpolnjuje družbeno – politična in moralno etična merila v skladu z družbenim dogovorom o kadrovski politiki

Kandidati morajo poleg pisne prijave priložiti dokazila o izpolnjevanju pogojev in življenjepis. Pisne prijave sprejema M – KŽK Gorenjske Kranj, JLA 2, z oznako – za razpisno komisijo – v 8 dneh po objavi.

Kandidate bomo obvestili v 30 dneh po opravljeni izbiri.

KOGP R A N J

KOGP — TOZD OPEKARNE KRANJ, Stražišče, Pševska 18

GRADITELJI!

Na začetku gradbene sezone se pravočasno oskrbite z gradbenim materialom.

Po najugodnejših cenah vam nudimo modularne in betonske bloke, ter ostali gradbeni material za gradnjo do III. gradbene faze.

Po vplačilu nudimo skladiščenje do prevzema materiala.

Organiziramo prevoze in razkladanje z avtodvigalom.

Trgovina posluje tudi vsako soboto od 7 — 12 ure.

Informacije in prodaja v Stražišču, Pševska cesta 18, tel.: 21-140, 21-180, 21-195.

bopt bombažna predilnica in tkalnica | tržič

64290 TRŽIČ CESTA JLA 14 TELEFON (064) 50-571. TELEX 34507 YUTRBPT

Bombažna predilnica in tkalnica Tržič razpisuje v skladu z 81. členom Statuta TOZD Konfekcija in 22. členom Pravilnika o delovnih razmerjih TOZD Konfekcija ter v skladu z družbenim dogovorom o izvajanju kadrovske politike v občini Tržič dela in naloge individualnega poslovodnega organa

VODENJE TOZD KONFEKCIJA

Poleg splošnih, z zakonom predpisanih pogojev morajo kandidati izpolnjevati še naslednje pogoje:

- visoka ali višja šola tekstilne, ekonomske ali druge ustrezne smeri
- poznavanje tehnologije in organizacije
- organizacijske sposobnosti in sposobnosti vodenja
- visoka izobrazba – 3 leta delovnih izkušenj
- višja izobrazba – 5 let delovnih izkušenj

Razpisana dela in naloge opravlja individualni poslovodni organ TOZD Konfekcija in se razpisuje vsaka 4 leta.

Prijave z dokazili o izpolnjevnju pogojev in dosedanji zaposlitvi naj kandidati pošljejo v zaprti ovojnici v 8 dneh od dneva objave na naslov: Bombažna predilnica in tkalnica Tržič – kadrovski oddelek, Cesta JLA 14 z oznako – za razpisno komisijo TOZD Konfekcija.

Kandidati bodo o izbiri obveščeni v 30 dneh po roku za vložitev prijav.

TURISTIČNO DRUŠTVO
64248 LESCE
Alpska 58

K sodelovnju vabimo dinamične in razgledane sodelavke in sodelavce (študentke, študente, gimnazijke, gimnazijce in druge), ki jih veseli delo v turizmu. Nudimo možnost za opravljanje naslednjih nalog in opravil v Campingu Šobec v letni sezoni 1988:

1. RECEPTORJEV

Pogoj: pasivno znanje dveh tujih jezikov (lahko nemško, angleško, francosko, holandsko)

2. NOČNIH ČUVAJEV – RECEPTORJEV

3. POBIRALCEV VSTOPNINE, PARKIRNINE, MALEGA GOLFA IN DRUGIH USLUG

4. VZDRŽEVALCE TENIS IGRIŠČ, ki upravljajo tudi manjši bife in pobirajo pristojbine, vezane na tenis

Pogoj: (pod 2., 3., 4.):pasivno znanje vsaj enega tujega jezika (nemščina, angleščina),
pod 3. mali golf tudi izpit za reševalca iz vode.

5. ČISTILK IN ČISTILCEV – VZDRŽEVALCEV

Pogoj: po možnosti pasivno znanje enega tujega jezika (nemščine)

RESTAVRACIJA ŠOBEC

1. NATAKARJI

Pogoj: pasivno znanje dveh tujih jezikov, strokovna usposobljenost

Prijave z dokazili o izpolnjevanju pogojev pod 1 – 5 naj kandidati pošljejo na naslov: TURISTIČNO DRUŠTVO LESCE, Alpska 58, za organizacijsko kadrovsko komisijo do 8.2.1988, prijave za Restavracijo pa na naslov RESTAVRACIJA Šobec, 64248 Lesce do 8.2.1988.

O izbiri bodo kandidati obveščeni pisno. Informacije lahko dobijo po telefonu št. 064/74-260 vsak delovni dan od 8. do 12. ure ali osebno v pisarni Turističnega društva v Družbenem centru v Lescah.

ISKRA

ISKRA KIBERNETIKA
Savska loka 4

objavlja

JAVNO LICITACIJO

za prodajo rabljenih osnovnih sredstev, ki so do dneva licitacije v obratovanju

Zap. št.	Inv. št.	NAZIV	Izklicna cena din
1.	10480	Stroj za brušenje navojev Lindner FS 305	4.200.000
2.	20474	Stroj za brušenje navojnih svedrov Lindner GE	4.800.000
3.	10462	Stroj za brušenje nožev Safag 127	1.800.000
4.	10444	Stroj za brušenje navoj. svedrov in nožev Reime RS – 1	1.500.000
5.	10454	Stroj za notranje okroglo brušenje Saupe JS – 1	500.000
6.	10440	Stroj za ostro brušenje Schütte WU – 2	2.000.000
7.	10071	Vretenska stružnica Boley Leinen MLZ 4 S	1.000.000
8.	10069	Vretenska stružnica NILES	2.000.000
9.	10092	Rezkalni stroj Deckel FP – 1	2.500.000
10.	70878	Sesalec za drobne ostružke	150.000

Prometni davek ni vključen v ceno.

Licitacija bo v petek dne 12.2.1988 ob 11. uri v sejni sobi TOZD Orodjarna, Kranj, Savska loka 4.

Osnovna sredstva so na vpogled v četrtek dne 11.2.1988 od 13. do 17. ure eno uro pred pričetkom licitacije v prostorih TOZD Orodjarna.

Interesenti morajo do pričetka licitacije vplačati 10% kavcije od vrednosti izklicne cene pri blagajni ali predložiti ček na mestu licitacije.

Kupci bodo morali preostanek kupnine plačati v 8 dneh po licitaciji in v istem času prevzeti izlicitirane stroje, sicer akontacija zapade.

Vse informacije dobite v TOZD Orodjarna, tel. 21-438.

TOZD **INEX**

POTOVALNA AGENCIJA INTEREXPORT LJUBLJANA
LJUBLJANA, Titova 25,
telefon: 312-995, 327-947

TURISTIČNA POTOVANJA:

- EGIPT, odhod 27.2., charter letalo, 5 dni
- SIRIJA, odhod 28.4., letalo, 9 dni
- POČITNICE V TUNIZIJI in na otoku DJERBI, letalo, 7 dni, odhod vsak petek
- TUNIZIJA ZA DAN ŽENA, letalo, 4 dni, odhod 5.3.

STROKOVNA POTOVANJA:

- SIPPA PARIZ, mednarodni sejem papirja in papirniškega materiala, letalo, 4 dni, odhod 5.2.
- INERSCHUL DORTMUND, mednarodna razstava šolstva, letalo, 2 dni, odhod 22.2.
- EUROPAIN PARIZ, mednarodna strokovna razstava pekarstva in slaščičarstva, letalo, 4 dni, odhod 22.2.
- SIA + SIMA PARIZ, mednarodni kmetijski sejem, letalo, 4 dni, odhod 7.3.
- ORHIDEJA PARIZ, mednarodna razstava orhidej, letalo, 4 dni, odhod 21.3.
- PARIZ, SEJEM ZIMSKE ŠPORTNE MODE in MEDNARODNA RAZSTAVA ŽENSKEGA PERILA IN NEDRČKOV, letalo, 4 dni, odhod 6.2.
- INTERFACE INTERNATIONAL PARIZ, mednarodna razstava računalnikov, letalo, 4 dni, odhod 17.2.

  ITR PARIZ, strokovni sejem za cestni promet in logistiko, letalo, 4 dni, odhod 17.2.
- IMPRINTA DUESSELDORF, mednarodni kongres in razstava komunikacijske tehnike, letalo, 4 dni, odhod 22.2
- THERMALIES PARIZ, strokovni sejem zdravniških storitev, prosti čas, zdravje in vzdrževanje telesne kondicije, letalo, 4 dni, odhod 22.2.
- ISPO MUENCHEN, mednarodni sejem športne opreme, avtobus ali letalo, 2 dni, odod 26.2.
- MECANELEM PARIZ, mednarodni strokovni sejem sestavnih delov in sistemov za strojne konstrukcije, letalo, 4 dni, odhod 29.2.
- FAST FOOD PARIZ, mednarodna razstava hitro pripravljenih jedi, letalo, 4 dni, odhod 25.3.
- CEBIT HANNOVER, mednarodni sejem pisarniške opreme, informacijske in komunikacijske tehnike, letalo, 3 dni, odhod 16.3.
- IPACK – IMA 88 MILANO, mednarodna razstava strojev za pakiranje in embalažo, avtobus, 3 dni, odhod 24.3.
- SEJEM GLASBIL FRANKFURT, letalo, 3 dni, odhod 10.3.
- FIERAGRICOLA VERONA, 90. mednarodni sejem za poljedelstvo in živinorejo, avtobus, 2 in 1 dan, odhodi 13., 14., 15., 16., 17., 18. in 19.3.
- EXPOBOISE PARIZ, mednarodna razstava strojev in orodja za gozdarstvo in lesno industrijo, letalo, 4 dni, odhod 17.3.
- SICOB PARIZ, mednarodni salon INFORMATIKE, TELEMATIKE, KOMUNIKACIJ in organizacije pisarniškega poslovanja, letalo, 4 dni, odhod 25.4.
- MODE WOCHE MUENCHEN, sejem mode, avtobus, 3 dni, odhod 28.3.
- MEDNARODNI OBRTNIŠKI SEJEM MUENCHEN, avtobus, 3 dni, letalo, 2 dni, odhodi 14., 16. in 18.3.
- WIRE + TUBE 88 DUESSELDORF, mednarodni strokovni sejem žic in kablov, cevi – mednarodni strokovni sejem, letalo, 4 dni, odhod 11.4.
- SEMICON – EUROPA ZUERICH, največja predstavitev najnovejše tehnologije polprevodniške tehnike, letalo, 4 dni, odhod 1.3.

Za kolektive, šolske skupine s strokovnim programom pripravljamo po naročilu željene aranžmaje.

Prodajamo domače in mednarodne letalske vozovnice.

SOCIALISTIČNA REPUBLIKA SLOVENIJA
OBČINA RADOVLJICA
SEKRETARIAT ZA NOTRANJE ZADEVE

OBVESTILO OBČANOM NA OBMOČJU SKUPNOSTI GORJE

Sekretariat za notranje zadeve občine Radovljica obvešča občane na območju krajevne skupnosti Gorje, da Krajevni urad v tej krajevni skupnosti ne posluje več od 1.1.1988 dalje, zato naj se občani obračajo v zadevah vlog, prošenj in pritožb, zlasti glede izdaje ali podaljšanja veljavnosti potne listine in zdravstvenega spričevala za živali na tajništvo krajevne skupnosti, ki ima uradne ure za stranke:

vsak torek od 8 – 12 ure

vsako sredo od 8.15 in od 17 – 19 ure

vsak petek od 8 – 12 ure

Vse ostale zadeve s področja notranjih zadev, kot so osebne izkaznice, prijave in odjave stalnega in začasnega bivališča ter vse matične zadeve urejajte vsak delovni dan v tednu ob običajnih uradnih urah na Krajevnem uradu Bled na Bledu, Cesta svobode št. 13.

SOCIALISTIČNA REPUBLIKA SLOVENIJA
OBČINA JESENICE
Sekretariat za občo upravo in splošne zadeve

Upravni organi občine Jesenice objavljajo naslednja prosta dela in naloge

V Komiteju za gospodarstvo in družbeno planiranje

1. REFERENTA ZA GOSPODARSKO PRAVNE ZADEVE

2. PLANERJA

V Sekretariatu za notranje zadeve

3. KOMUNALNEGA REDARJA

Poleg splošnih pogojev za sprejem morajo kandidati izpolnjevati še naslednje pogoje:

pod 1: končana visoka šola pravne usmeritve, 1 leto delovnih izkušenj (trimesečna poskusna doba)

pod 2: končana visoka šola ekonomske usmeritve in 1 leto delovnih izkušenj (trimesečno poskusno delo) ali končana višja šola ekonomske usmeritve in 9 mesecev delovnih izkušenj (dvomesečno poskusno delo)

pod 3: končana srednja šola upravne, administrativne, prometne, kadetske, strojne, metalurške, družboslovne in naravoslovne usmeritve, 1 leto delovnih izkušenj, izpit za voznika B kategorije (1 – mesečno poskusno delo) – po potrebi deljen delovni čas.

Za vsa dela in naloge se zahteva aktivno znanje slovenskega jezika. Izbrani kandidati bodo sklenili delovno razmerje za nedoločen čas s polninm delovnim časom.

Prijave z dokazili o izpolnjevanju pogojev in opisom dosedanjih zaposlitev pošljite v 15 dneh po objavi na naslov: Skupščina občine Jesenice, Kadrovska služba.

Nepopolnih prijav ne bomo obravnavali. Prijavljene kandidate bomo o izbiri obvestili v 30 dneh po preteku roka za prijavo.

---

veletrgovina
ŠPECERIJA
bled n.sol.o.

Komisija za delovna razmerja TOZD MALOPRODAJA, Bled Veletrgovina ŠPECERIJA BLED

razpisuje prosta dela in naloge

1. POSLOVODJA MESNICE

Pogoji: srednja šola živilske smeri in 3 leta delovnih izkušenj,

2. MESAR SEKAČ I

Pogoji: srednja šola živilske smeri

Kandidati bodo sklenili delovno razmerje pod 1. za nedoločen čas, pod 2. za določen čas.

Kandidati naj pošljejo svoje vloge v 8 dneh po objavi razpisa na naslov Veletrgovina ŠPECERIJA Bled, TOZD Maloprodaja Bled, Kajuhova 3.

Komisija za delovna razmerja TOZD VELEPRODAJA Bled Veletrgovina ŠPECERIJA Bled

razpisuje prosta dela in naloge

1. KOMISIONAR PRODAJALEC II

Pogoji: srednja šola trgovske smeri, 2 leti delovnih izkušenj

Kandidat bo sklenil delovno razmerje za nedoločen čas.

Kandidati naj pošljejo svoje vloge v 8 dneh po objavi razpisa na naslov Veletrgovina ŠPECERIJA Bled TOZD Veleprodaja Bled, Kajuhova 3.

SLOVENSKE ŽELEZARNE — ŽELEZARNA JESENICE — **cesta železarjev 8, 64270 JESENICE**

Na osnovi sklepa delavskega sveta TOZD Družbeni standard objavlja razpisna komisija javni razpis prostih del in nalog

DIREKTORJA TOZD DRUŽBENI STANDARD

Kandidat oz. kandidati za direktorja TOZD Družbeni standard morajo poleg splošnih, z zakonom opredeljenih pogojev, za navedena dela in naloge izpolnjevati še naslednje pogoje:
— da imajo visokošolsko izobrazbo
— pet let delovnih izkušenj

Mandatna doba traja 4 leta.

Kandidati naj pošljejo prijave z dokazili o izpolnjevanju pogojev, v zaprti ovojnici, z oznako – za razpisno komisijo za direktorja TOZD Družbeni standard – v roku 8 dni po objavi tega razpisa, na naslov: SŽ – Železarna Jesenice, Jesenice, Kadrovski sektor, C. Železarjev 8, 64270 JESENICE

DEŽURNI VETERINARJI

OD 29.1. DO 5.2.

Živinorejsko-veterinarski zavod Gorenjske — Kranj, Iva Slavca 1, obvešča živinorejce na Gorenjskem, da sprejema naročila za vse veterinarske storitve vsak dan od 6. ure zjutraj do 22. ure zvečer na zavodu v Kranju oz. po telefonu št. 22-781 ali 25-779.

Naročila za veterinarske storitve oddajte do 8. ure zjutraj, za nujne obiske pa lahko ves dan.

Naročila v času nočnega dežurstva — od 22. ure zvečer do 6. ure zjutraj — pa sprejemajo:

ZA OBČINO KRANJ:
Dr. CAPUDER dipl. vet. Bogdan, Kranj, Kajuhova 23, tel.: 22-994

ZA OBČINO ŠKOFJA LOKA:
HABJAN dipl. vet. Janko, Žiri, Polje I, tel.: 69-280

ZA OBČINO RADOVLJICA IN JESENICE:
PAVLIČ dipl. vet. Franc, Zasip, Stagne 24, tel.: 77-639

ZA OBČINO TRŽIČ:
SAJOVIC dipl. vet. Borut, Naklo, V. Rejca 1, tel.: 47-063 ali 79-055

mali oglasi tel. 27960

SAMOUPRAVNA STANOVANJSKA SKUPNOST ŠKOFJA LOKA

Na podlagi 13. čl. Pravilnika o pogojih in merilih za delno nadomeščanje stanarin imetnikov stanovanjske pravice na območju občine Škofja Loka (UVG št. 22 z dne 30.12.1985) in sklepa 16. seje odbora za solidarnost z dne 26.1.1988 objavlja

RAZPIS
ZA ZBIRANJE VLOG – ZAHTEVKOV ZA DELNO NADOMEŠČANJE STANARIN V LETU 1988

1. Upravičenec do delne nadomestitve stanarine mora izpolnjevati naslednje pogoje: da občan ne oddaja stanovanja ali dela stanovanja v podnajem; da občan ne uporablja stanovanja ali dela stanovanja za poslovne prostore ali za obrtno dejavnost razen kadar gre za delo invalida na domu; da nihče od družinskih članov ni lastnik vseljivega stanovanja, vseljive stanovanjske hiše ali počitniške hiše; da občan glede na število članov družine ne zaseda nadstandardnega stanovanja in ni odklonil zamenjave za standardno stanovanje.
2. Merila, ki jih upoštevamo pri odobravanju delne nadomestitve stanarin so: število družinskih članov; stvarni mesečni dohodek na družinskega člana v letu 1986; višina stanarine, izražene v deležu dohodka družine.
3. Občani lahko dobe obrazce SPN – 1 in obrazec za spremembo (SBP – 2) v Državni založbi Slovenije ali v svoji organizaciji združenega dela.
4. Rok za zbiranje vlog NOVIH ZAHTEVKOV IN SPOROČIL O SPREMEMBAH dosedanjih upravičencev je od 29. januarja do 29. februarja 1988.
5. Mesta za vlaganje vlog so naslednje: Center za socialno delo Škofja Loka, OZD (kadrovska služba), krajevna skupnost, kjer občan prebiva.
6. Občani, ki bodo v roku vložili zahtevke z vso zahtevano dokumentacijo, bodo skladno z določili navedenega pravilnika upravičeni do delne nadomestitve od 1. marca 1989 do 28. februarja 1989.

TOBAČNA TOVARNA LJUBLJANA, n.sub.o.
TOZD TOBAK, Ljubljana, Tobačna ulica 5

Komisija za delovna razmerja objavlja prosta dela in naloge

PRODAJALKE za prodajalno v ŠKOFJI LOKI

Pogoji: šola za prodajalce
1 leto delovnih izkušenj
poskusno delo 60 dni

Delo je za nedoločen čas.

Pisne ponudbe z dokazili o izpolnjevanju pogojev naj kandidati pošljejo na organizacijsko enoto Kranj, Oldhamska 12, v roku 8 dni po objavi.

Kandidate bomo o izbiri pisno obvestili v 30 dneh od sprejema sklepa komisije za delovna razmerja.

MALI OGLASI
tel.: 27-960
cesta JLA 16

aparati, stroji

Ugodno prodam kvalitetni komponenti, kasetarja sony TC-FX33 ter ROTEL RD-820, walkmana sony, akustično KITARO in kitarski ojačevalec memthree gunner. Tel.: 22221, int. 26-38, dopoldan, 79-629, popoldan 1036

Eno leto star pralni STROJ prodam. tel.: 80-194 1060

Prodam dobro ohranjeno in malo rabljeno rotacijsko KOSILNICO sip Šempeter RK 165. Zadraga 13, Duplje 1067

Prodam KASETOFON tehnics RSD 250 in OJAČEVALEC tehnics SU- Z 150. Tel.: 82-971 1076

Prodam VIDEO REKORDER, beta sistem, s kasetami. Tel.: 61-716 1078

Prodam barvno TV kerting, stereo, ekran 66. Tel.: 22-268 1086

Prodam 75-litrski HLADILNIK. Kopar Milan, Janeza Puharja 2, Kranj 1091

Prodam električni ŠTEDILNIK gorenje, 4 elektrika, 2 plin, star 7 let, za 16 SM. Tel.: 66-739 1093

Ugodno prodam PRALNI STROJ gorenje in 2 zimski GUMI 165 x 13. Tel.: 74-330 ali 82-545 1094

Prodam barvno TV. Tel.: 37-249 1095

Prodam RAČUNALNIK spectrum 48 K, zeleni monitor Phillips. Tel.: 60-948 1107

Prodam tračno ŽAGO (cirkular) za obžagovanje lesa z 10 metri tira. Tel.: 35-556 1109

Prodam 80-litrski električni BOJLER. Tel.: 27-786 1111

Prodam odlično ohranjeno 200-litrsko SKRINJO za 20 SM in popolnoma nov 140-litrski HLADILNIK za 22 SM. Tel.: 34-094 1113

Poceni prodam nov RADIOAPARAT z gramofonom. Šubic, Suška 41, Škofja Loka, tel.: 60-188 1117

Prodam VARILNI APARAT CO-2 Iskra E 450 po ugodni ceni. Tel.: 51-018 1119

Prodam 8-kanalno MEŠALNO MIZO 2 x 120 W, OJAČEVALEC 2 x 100 W, stereo in Korg sintesizer enterface. Tel.: 22-889, popoldan 1133

Prodam rotacijsko KOSILNICO 135 cm. Kranj, Jezerska c. 2 1144

PRALNI STROJ Gorenje, nov, zapakiran, prodam za 40 SM. Preddvor 49 1145

Prodam nov TROSILEC hlevskega gnoja, 4 T, Tehnostroj. Tel.: (061) 831-895 1148

Ugodno prodam barvno TV Rudi Čajevec v okvari. Malner Jože, Begunje 15 a 1149

Prodam ohranjen ŠTEDILNIK, 2 plin, 4 elektrika in TRAJNOŽAREČO PEČ gorenje ter črno-belo TV z manjšo okvaro, po ugodni ceni. Golniška 75, Kranj-Mlaka, tel.: 22-429 1158

Prodam PUHALNIK tajfun. Polajnar Franc, Potoče 11, tel.: 45-117 1159

Prodam dobro ohranjeno rotacijsko KOSILNICO, širine 165. Nahtigal Janez, Voglje 72 1161

Ugodno prodam barvno TV niš, staro 7 let, senzomatik. Tel.: 24-666 1163

Poceni prodam barvno TV gorenje selektomatik. Zg. Bitnje 228, Žabnica, pri Puškarni 1166

Prodam PRALNI STROJ gorenje in ŠIVALNI STROJ bagat danica, vse novo, zapakirano. Škof, Breg ob Savi 52 1168

Ugodno prodam skoraj nov HLADILNIK z zamrzovalnikom. Rozman Franc, Gasilska 30, Šenčur 1170

Prodam RADIOKASETOFON sharp in benytone. Tel.: 61-005 1172

ZAMRZOVALNO SKRINJO gorenje, 310-litrsko, ugodno prodam. Tel.: 23-414 1183

ŠIVALNI STROJ bagat danica v kovčku prodam. Tel.: 37-464 1192

Prodam barvno TV gorenje, starejši letnik. Avguštin Franc, Reteče 5 1194

Prodam barvno TV gorenje. Medvešček, Mencingerjeva 3, Kranj 1197

Prodam barvno TV, ekran 56 cm, daljinsko vodenje. Tel.: 62-446 1201

Prodam bočno KOSILNICO za traktorje Tomo Vinković (original). Hlebce 16, Lesce 1207

Prodam 120-litrsko zamrzovalno OMARO gorenje. Zlato polje 3 a 1213

Prodam nov C-64 II s kasetofonom joysticoma in floppy, tudi posamezno. Tel.: 27-568, po 14. uri 1222

Prodam SEDEŽNO GARNITURO, 170-litrski HLADILNIK in pomivalni STROJ (v manjši okvari). Tel.: 34-734 1226

Poceni prodam nov digitalni AVTORADIO in nove AVTOZVOČNIKE, 2 x 60 W. Kavčič, Sr. Bitnje 105 1235

Prodam dvoosno PRIKOLICO z zračnimi zavorami in GUMI VOZ. Žiganja vas 31 1239

Poceni prodam malo rabljen pralni STROJ. Tel.: 22-682 1241

Prodam dobro ohranjen PRALNI STROJ in PRTLJAŽNIK za smuči za Uno 45. Tel.: 62-593, v soboto popoldne 1244

Prodam VIDEO REKORDER. Tel.: 57-190, po 14. uri 1247

Ugodno prodam barvno TV gorenje. Informacije v petek in soboto po 18. uri na tel.: 26-303 1261

Ugodno prodam ZX spectrum 48 K z opremo. Tel.: 33-930 1264

Prodam 170-litrski HLADILNIK, znamke Rade Končar, star 1 leto in pol. Tel.: 62-425 1270

Prodam RAČUNALNIK comodore 64. Završnik Bojan, Sr. vas 126, Bohinj 1272

N — vsak dan kaj novega

● VELIKA IZBIRA PUSTNIH MASK IN DODATKOV V PRITLIČJU BLAGOVNICE

● V PRVEM NADSTROPJU PA LAHKO IZBERETE METERSKO BLAGO IZ KATEREGA BOSTE IZDELALI KOSTIM ZA PUSTOVANJE

VELEBLAGOVNICA **nama** ŠKOFJA LOKA

Prodam PRALNI STROJ obodin K 5 BD, star 10 let, obnovljen. Bizjak, Vrbnje 29, Radovljica 1273

Prodam LESNO-OBDELOVALNI stroj hobi mio standard, na 4 operacije. Tel.: 66-811 1275

Singer, nov ŠIVALNI STROJ, v kovčku, prodam. Tel.: (061) 448-475 1281

Prodam nov AVTORADIO s kasetofonom. Docič Milorad, Hrušica 123, Jesenice 1289

Ugodno prodam ŠTEDILNIK na trda goriva, bele barve. Tel.: 77-654, od 16. ure dalje 1292

Ugodno prodam malo rabljen HLADILNIK. Tel.: 73-449 1293

Barvni TV 67 saba, POMIVALNI STROJ candy z odcejevalnikom, PRALNI STROJ gorenje za 6 SM, prodam. Pavlič, C. na Klanec 8 a, Kranj 1296

Prodam OFFSET roto print A-4, zaklopno ŠTANCO B-4 "amerikanka", REZALNI STROJ - nož 80 cm. Žbogar Milan, Šercerjeva 12, Radovljica, vsak delavnik od 7. do 14. ure 1300

KASETOFON fisher CR 276 prodam. Tel.: 23-295 1305

BOUTIQUE
Orhideja
MAJDA KREK
Tomšičeva 23, Kranj
(vhod pod velbom – za gostilno Stari Mayr)
Krila, bluze, hlače in obleke,
tudi za nosečnice.
Zelo ugodne cene - pridite - prepričajte se
Odprto od 9. do 12. in od 14. do 19. ure, ob sobotah od 9. do 12. ure.

gradbeni mat.

Prodam PUNTE in BANKINE za velikost 12 x 10 betonske plošče. Julka Šubic, Goli vrh 5, Gorenja vas 1063

Prodamo nova preklopna VRATA (harmonika) Pionir, lužen hrast, 101 x 198 cm, za 16 SM. Mrak, Luznarjeva 10, Kranj, tel.: 26-342 1077

Prodam PUNTE, BANKINE, LETVE in REZAN LES, primeren za streho drvarnice, garaže ali vikenda. Tel.: 45-290, zvečer 1096

Prodam 170 kv. m. TERVOLA, 5 cm in aluminijaste VEZI za krušno peč. Kavar, Križe 142 1104

Prodam 100 kv. m. SMREKOVEGA OPAŽA. Tel.: (061) 831-895 1150

Prodam 300 kosov strešne OPEKE trajanka Dravograd, siva in 10 MREŽ. Šmid Franc, Virlog 21, Škofja Loka 1153

Prodam 5 kub. m. SMREKOVIH DESK, deb. 70 mm. Tel.: 74-940 1154

Razne PEČI, LES za barako ter drugo zaradi selitve ugodno prodam. Ogled v soboto dopoldan. Planina 67, Kranj 1169

Prodam BUKOV in LIPOV LES. Razrez po želji kupcev. Zalog 49, Cerklje 1185

Prodam suh LADIJSKI POD. Tel.: 70-222 1190

Prodam rabljena VRATA, zastekljena OKNA in VERANDO. Tel.: 33-054 1211

Ugodno prodam dve strešni OKNI, 74 x 112 cm. Tel.: 83-837 1246

Ugodno prodam nova dvižna GARAŽNA VRATA in vezano OKNO kli, 120 x 140. Sp. Brnik 47, popoldan 1252

Prodam dvižna GARAŽNA VRATA lip Bled in litoželezno kopalno KAD, 20 % ceneje. Sp. Brnik 36, Cerklje 1291

vozila

Nujno prodam ALFA-ROMEO, alfasud. Tel.: 25-959

Prodam avto CITROEN GS rdeče barve, dobro ohranjen v voznem stanju in rezervne dele: menjalnik, sprednjo šipo, 4 nove gume s platišči itd. Vidovič, Zlato polje 2/b, Kranj 1026

Prodam Z 750, letnik 1980. Pušar, Puštal 4 1058

Ugodno prodam Z 750, prva registracija 1976 in menjalnik isto za Z 750. Vopovlje 7, Cerklje 1061

PEUGEOT 304 in B KADETT po delih in VW kombi, starejši, ohranjen, registriran, ugodno prodam. Tel.: 23-341, int. 79, dopoldan ali 23-571, popoldan 1073

Po ugodni ceni prodam Z 101, letnik 1978. Kranj, Gradnikova 5, stanovanje 16 1082

Prodam Z 101 GTL 55, letnik 1984. Savska c. 56, Kranj 1083

Prodam nov TRAKTOR po izbiri Zetor 62-45 ali Ferguson 639. Kastelic, Veliko Mlačevo 10, Grosuplje 1087

Prodam Z 750, prva registracija 1976. Rakovec, Zg. Duplje 56 1088

Prodam Z 850, letnik december 1982, registrirana celo leto, prevoženih 22.000 km, cena 205 SM in SAAB 99, potreben manjšega popravila. Josipovič, Benedikova 22, Kranj - Stražišče 1097

Prodam R 4 GTL, prevoženih 13.000 km, letnik december 1986. Mavko Branko, Gradnikova 123, Radovljica, tel.: 78-266 po 14.30 1098

Prodam R 4, letnik 1980, obnovljen. Tel.: 47-536 1099

Prodam Z 750 SE, letnik 1980. Kopač, C. na Brdo 53 1105

Prodam DIANO, letnik 1978, 72.000 km, generalno obnovljena karoserija. Informacije: Gašperšič, Mišače 4, Tel.: 79-449 1120

Prodam R 4, letnik 1978, dobro ohranjen, garažiran, registriran do junija 1988. Tel.: 26-186 1121

Prodam dirkalno KOLO na 10 prestav - moško. Tel.: 79-589 1124

Prodam CITROEN GS 1,3 super, letnik 1979, 75.000 km. Zg. Bitnje 191, pri trgovini 1125

Prodam SPAČKA, letnik 1975. Novi svet 16, Škofja Loka 1126

Prodam GOLF, letnik 1977, prevoženih 70.000 km, garažiran in registriran, lepo ohranjen. Jugovič Ilija, Sp. trg 29, Škofja Loka 1127

TOVORNI AVTO Z 640, letnik 1974, obnovljen, prodam. Možna zamenjava za osebni avto. Britof 165 1128

Prodam AUDI 100, letnik 1979. Tel.: 34-649 1129

Prodam Z 750, letnik 1982. Meglič Vida, Slap 31, Tržič 1151

Prodam PRIKOLICO za osebni avto. Tel.: 42-093 1155

Prodam GOLF JGL diesel, prva registracija julija 1985, odlično ohranjen. Virje 8 Tržič 1164

Prodam vozno in registrirano Z 101, letnik 1976 za 70 SM. Dolinšek, Alpska 3, Bled 1165

Z 750, registrirano, vozno, prodam za 40 SM. Tel.: 77-316, popoldan 1173

Prodam TAM 110 T 10. Sp. Sorica 14 1175

Po zelo ugodni ceni prodam VW 1600 karavan, starejši letnik. Kocjanova 16, Kranj (Kalvarija) 1177

Prodam nov R 4 GTL. Tel.: 45-574 1180

Prodam karambolirano Z 101, letnik 1977. Likozar, Sr. vas 5, Golnik 1188

Prodam LADO, letnik 1984 in nov R 4. Tel.: 81-228 1195

Prodam Z 750, v nevoznem stanju. Hafner, Škofjeloška 37 a 1196

Prodam dobro ohranjen VW 1303 J, letnik 1975. Marolt Vlado, Bled, Za žago 1 1200

Ugodno prodam VW 1302 LS, letnik 1972, dobro ohranjen, možna menjava za večji avto. Gričar Jože, Blačeva ul. 10, Škofja Loka 1202

Prodam Z 750, letnik 1981. Rode, Češnjevek 30 1205

Prodam MOPED kolibri, starejši letnik, potreben manjšega popravila. Hlebce 16, Lesce 1206

Prodam Z 750, letnik 1980. Kavar, Lahovče 27 1214

Prodam BMW 1602, letnik 1976. Močnik, Mlakarjeva 30, Šenčur, tel.: 22-221, int. 22-85, dopoldan 1215

Prodam Z 101, letnik 1977. Kuralt, Žabnica 51 1220

Prodam Z 101, letnik 1977, delno obnovljen, registriran do 23. 1. 1989. Ristič, Cevljarska 6, Tržič 1221

Prodam ŠKODO 105, letnik 1978, obnovljena, registrirana do decembra 1988, Avsenik Jože, Hraše 29; 64248 Lesce 1223

Prodam Z 101 po delih. Suha 24 1228

Prodam Z 850, letnik 1985. Tel.: 51-650 1229

Prodam LADO 1200, letnik 1973 in Z 750 po delih. Kranjska 29, Šenčur 1234

Ugodno prodam 126 P, letnik 1982. Grenorčičeva 11, Kranj 1236

DIANO, letnik 1980, obnovljeno, prodam. Žagar, tel.: 37-119 1248

Prodam Z 101, letnik 1981. Rogelj, Kurirska pot 29, Kranj 1253

Prodam VW 1300, letnik 1974. Tomc Tine, Preddvor 1 1256

Prodam Z 750 LC, letnik 1979 in 2 KLJUKI za Z 750 in kadetta. Leper, Proletarska 6, Tržič 1257

AUDI 100, starejši letnik prodam ali zamenjam za dobro ohranjen KOMBI fičo z doplačilom. Tel.: 24-369 1259

Ugodno prodam ŠPORTNO ŠKODO 110 R, copue, letnik 1980. Ogled vsak dan po 15. uri, Peternel Marjan, Brode 23, Škofja Loka 1260

R 4 prodam za rezervne dele. Jereb Tomaž, Papirnica 16, Škofja Loka 1265

Prodam MOTOR, MENJALNIK in PODVOZJE za wartburg ter novo PRIKOLICO za avto. Pajer Milan, Kokrški log 19 1266

UNO 60 S, star 1 leto, prodam ali zamenjam za BMW 316, letnik 1986, z doplačilom. Tičar, Titova 39, Jesenice 1269

Prodam ŠKODO 100, letnik 1970, neregistrirano, v voznem stanju. Tel.: 81-777 1271

Prodam R expres break, letnik 1986. Potočnik, Ješetova 6, Stražišče 1276

126 P, letnik 1985, z dodatno opremo, prodam za 300 SM. Tel.: 74-616 1278

AUDI 80 GLS, letnik 1981, prodam. Pajič, Zg. Pirniče 80, Medvode 1294

Prodam JETTO 4 + E, bencin, letnik 1987. Tel.: 78-160 1297

Poceni prodam Z 101, letnik 1974, vozno, registrirano do junija. Tel.: 68-205 1299

Prodam NISSAN MICRA. Naslov v oglasnem oddelku. 1301

Prodam odlično ohranjen večji KOMBI ford transit z nadgradnjo, prostornine 9 kub. m., nosilnost 1,5 t, primeren za obrtno dejavnost - prevozništvo (lahko z delom), bife - potujočo trgovino in počitniški BIVAK. Zamenjam tudi za osebni avto z doplačilom. Tel.: 51-652 1306

zaposlitve

Sprejmem kakršnokoli delo na dom, Kranj 27576

Potrebujemo dva honorarna sodelavca z lastnim prevozom in prostimi vikendi. Šifra: KMEČKI GLAS 669

Založba MLADINSKA KNJIGA vabi k sodelovanju HONORARNE ZASTOPNIKE za prodajo najbolj iskanih knjig na slovenskem tržišču (ATLASI,ENCIKLOPEDIJE, PRIROČNIKI..). Delo je organizirano, poteka ob vikendih in prostem času po možnosti z lastnim prevozom. Šifra: NAJBOLJŠI POGOJI-PROVIZIJA 877

Premišljuješ o dodatnem zaslužku, ne veš kako ga ustvariti. Ponudbe z življenjepisom. Šifra: SKRIVNOST USPEHA 1071

Ženske in pari iz Radovljice, Bleda in Jesenic! Nudimo vam prijetno zastopniško zaposlitev. Zaželen lasten prevoz. Šifra: PRIJETNO S KORISTNIM 1118

Zaposlim delavce na strojnem in prostem litju barvnih kovin. Pokličite po tel.: 40-118, od 7. do 14. ure 1134

Mlad fant sprejme delo na domu. Tel.: 37-340 1233

Delo na domu nudim samostojni ŠIVILJI (šivanje oblek, bluz) Šifra: BOUTIQUE 1263

Honorarno zaposlimo potnika za prodajo donosnega artikla. Tel.: (064) 50-406 1274

Zaposlim mlajšega prirezovalca za izdelovanje copat. Možnost priučitve. Britof 240, tel.: 36-177 1285

Sprejmem delo na domu. Naslov v oglasnem oddelku. 1295

Iščem dobro organizirano ekipo za gradnjo gospodarskega objekta. Šifra: ZGODAJ SPOMLADI 1309

živali

Prodam 8 mesecev brejo KRAVO simentalko, ki bo tretjič telila. Rakovec, Zg. Duplje 40

Prodam brejo TELICO po izbiri. Pibman, Britof 47 1240

Prodam PRAŠIČA za zakol. Sv. Duh 43, Škofja Loka 1249

Prodam PRAŠIČA za zakol, krmljen z domačo krmo. Sp. Bitnje 20, Žabnica 1254

Prodam polovico mlade GOVEDI. Naslov v oglasnem oddelku 1277

Prodam 180 kg težko SVINJO, 4 črno-bele BIKCE od 50 do 100 kg in KRAVO simentalko z mlekom - 16 l. Pušavec Anton, Hudo 3, Tržič, tel.: 57-183 1284

Prodam 15 mesecev staro plemensko TELICO ali zamenjam za BIKCA. Podbrezje 124 1288

Prodam 600 kg BIKA. Tel.: 41-034 1290

NA NOVO ODPRTA OBRATOVALNICA ZA CENTRIRANJE IN MONTAŽO GUM. UGODNE CENE. ODPRTO OD 14.30 DALJE

MIKEC SIMON
ŽABNICA 24

Prodam TELETA za rejo ali zakol. Sp. Bitnje 31 (Mlinar) 1176

Prodam PRAŠIČA za zakol. Rupa 15 1190

Prodam tretjič 7 mesecev brejo pašeno KRAVO. Zupan Pavla, Sp. Gorje 152 1191

Prodam TELIČKO simentalko, staro 7 mesecev in 25 kosov GAJBIC. Poženik 36, Cerklje 1199

Prodam PRAŠIČA za zakol. Kalan, Gosteče 9, Škofja Loka 1208

Prodam 4 tedne starega črno-belega BIKCA in 1 teden staro TELIČKO simantalko. Podbrezje 160, tel.: 70-189 1216

Prodam starejšo KOBILO. Koritno 22, Bled 1218

Prodam črno-belega BIKCA. Krt Drago, Kurirska 7, Kranj 1224

Prodam KRAVO pred telitvijo, frizijsko. Arh Milan, Sp. Gorje 159, Zg. Gorje 1231

Prodam 9 mesecev brejo KOBILO, staro 5 let, težko 600 kg in KRAVO simentalko, brejo 9 mesecev. Žiganja vas 31 1238

Prodam manjše in večje PRAŠIČKE. Stanonik, Log 9, Škofja Loka 1045

Prodam teden dni starega BIKCA simentalca, Jezerska c. 92 1065

Prodam 7 tednov starega TELETA. Gradišar Janez, Sp. Duplje 67 1068

Zaradi stanovanjskih razmer oddam 10 tednov starega KOKERŠPANJELA. Tel.: 77-636 1069

BERNARDINCE mladiče-samičke, prodam. Kuhar, Cerklje 1075

Prodam brejo KRAVO. Lahovče 24 1081

Prodam 7 tednov staro TELIČKO. Prebačevo 19 1092

MLADIČE nemškega ovčarja z rodovnikom prodam. Guštin, Struževo 53, Kranj, tel.: 27-841 1101

Prodam 7 tednov stare nemške OVČARJE, odličnih staršev, dovzetni za šolanje. Keržič, Koroška 49, Kranj 1112

Prodam okrog 200 kg težkega PRAŠIČA, krmljenega z domačo krmo. Železnik, Sr. Bela 15, tel.: 45-219 1130

Prodam PRAŠIČA za zakol, težkega 130 kg. Cerklje, Toneta Fajfarja 35 1132

Prodam PUJSKE, težke 35 kg in manjše. Sp. Brnik 60, Cerklje 1140

Kupim PSA, nemškega ovčarja, starega od 3 do 4 mesece, z rodovnikom ali brez. Naslov v oglasnem oddelku. 1143

Prodam 8 tednov stare PUJSKE. Okroglo 15, Naklo 116

stanovanja

3-članska družina išče stanovanje v Kranju ali okolici. Vrhovec, Zadružna 1, Kranj 1102

Prodam 3-sobno komfortno stanovanje v Bistrici pri Tržiču. Plačilo po dogovoru. Naslov v oglasnem oddelku. 1135

Oddam GARSONJERO v Škofji Loki. Tel.: 39-957, od 15. do 18. ure 1137

Oddam dvoposteljno SOBO in enoposteljno SOBO intelektualcem s souporabo kopalnice. Tel.: 21-882 1138

Dvosobno stanovanje v III. nadstropju, novejše, s telefonom in centralno, v Bistrici pri Tržiču, ugodno prodam. Tel.: 51-452 1142

V Kranju prodam STANOVANJE, veliko 52 kv. m., lahko kredit. Tel.: 34-185 1162

HIŠO na območju jeseniške ali radovljiške občine za več let vzamem v najem, z možnostjo kasnejšega odkupa. Šifra: HIŠA 1174

Družbeno GARSONJERO na Planini II zamenjam za dvosobno stanovanje. Šifra: ZAMENJAVA 1181

V Kranju ali bližnji okolici kupim starejšo HIŠO z nekaj zemlje. Šifra: UGODNO 1184

V strogem centru Lesc prodam samostojno STANOVANJE, z vrtom in garažo, vseljivo po dogovoru. Šifra: GOTOVINA 1258

Enosobno komfortno STANOVANJE, 38 kv. m., s telefonom, prodam v Kranju - Planina II. Tel.: 34-881 1262

Družbeno dvosobno stanovanje, 45 kv. m., brez centralne ZAMENJAM za večje. Nagrada. Tel.: 24-135 1280

Dekle z otrokom išče STANOVANJE ali SOBO v okolici Kranja ali Nakla. Naslov v oglasnem oddelku. 1302

stan.oprema

Prodam KAVČ, PRALNI STROJ in ŠTEDILNIK. Volčič Rozi, Župančičeva 12, Kranj 1251

Ugodno prodam termoakumulacijsko PEČ 2 kW, OMARO za predsobo z ogledalom, kuhinjsko raztegljivo MIZO, temnorjava - novo in JAKNO perzijaner, črna, št. 46. Tel.: 23-846, po 16. uri 1255

Prodam 2 otroški POSTELJICI z jogiji in STOLČEK za dojenčka. Tel.: 22-926 1267

Ugodno prodam kotno sedežno GARNITURO. Tel.: 60-347 1064

Dnevne elemente, ugodno prodam. Tel.: 28-516 1066

Prodam dobro ohranjeno TERMOAKUMULACIJSKO PEČ, 2,5 KW. Ogled vsak dan od 15. do 19. ure. Visoko 84 1085

Ugodno prodam SPALNICO, KAVČ in dva FOTELJA. Tel.: 74-286 1090

Ugodno prodam FOTELJ oriolik, rjav žamet, dobro ohranjen. Tel.: 28-529 1100

SEDEŽNO GARNITURO kofce, starejšo, poceni prodam. Krašovec, Moša Pijade 4, Kranj, tel.: 26-229 1110

Prodam OTROŠKO POSTELJO z jogijem in nove radialne GUME 165 x 15. Tel.: 33-387 1146

Prodam DNEVNO SOBO Katarina, 2 POSTELJI, 2 NOČNI OMARICI, 2 PISALNI MIZI. Tel.: 81-311, popoldan 1152

Prodam dele DNEVNE SOBE barbara in KLUBSKO MIZICO. Tel.: 34-420 1187

Ugodno prodam SEDEŽNO GARNITURO (2 fotelja, kavč) po zelo ugodni ceni. Tel.: 25-826 1217

Prodam PEČ kamin, po ugodni ceni. Tel.: 70-052 1227

Ugodno prodam: 3 leta staro SPALNICO renesansa, 3 leta staro KUHINJO orhideja, bela, DNEVNO SOBO (kotna sedežna garnitura z mizico in omare) in 3 leta stare akumulacijske PEČI 2,5 kW. Dulič, Tavčarjeva 7, Kranj, tel.: 27-913 1230

Prodam 2 FOTELJA in KAVČ. Tel.: 27-596 1242

Poceni prodam trosedežni KAVČ z dvema foteljema za 80.000 din. Naslov v oglasnem oddelku. Naslov v oglasnem oddelku. 1250

Poceni prodam starejšo DNEVNO SOBO, ŠTEDILNIK na drva in KAVČ. Tel.: 61-477 1279

Prodam OTROŠKO POSTELJICO. Tel.: 68-426 1283

Prodam novo francosko POSTELJO, 200 x 140, 20 % ceneje. Tel.: 23-259 1287

Ugodno prodam raztegljiv KAVČ in dva FOTELJA. Zadružna 2, Kranj 1304

posesti

V najem dam lokal 45 m² z skladiščem v Skopju. Naslov: Jovan Trpkovski, ulica Bože Nikolov 37, Gornjolisice 91, Skopje, tel.: 091 – 429 279.

Zazidljivo PARCELO v Ljubljani (Vižmarje) zamenjam za gozd na relaciji Kranj - Medvode. Škof, Breg ob Savi 52 1167

Prodam GOZD, 40 arov, pod Krvavcem. Naslov v oglasnem oddelku. Naslov v oglasnem oddelku. 1198

Kupim HIŠO, začeto gradnjo ali parcelo v Lescah ali Radovljici. Šifra: DOBER PLAČNIK 1212

Poslovne prostore na Brezjah pri Radovljici, 50 kv. m., eno nadstropje, last Krajevne skupnosti, oddamo. Informacije po tel.: 79-880, vsak četrtek od 17. do 19. ure. 1225

Na območju Gorenjske vzamem v najem gostinski lokal ali samo prostor. Šifra: NAJEMNINA 1268

Kamnoseško delavnico s stanvoanjem ODDAM v najem poleg pokopališča Žale v Ljubljani. Tel.: (061) 321-990 od 16. do 19. ure 1303

Prodam 605 kv. m. zazidljive PARCELE. Voda na parceli, elektrika, telefon, železniška in avtobusna zveza - relacija Škofja Loka, Jeprca. Šifra: NAJBOLJŠI PONUDNIK 1307

razno prodam

Prodam HLADILNIK z zamrzovalnikom corting in okroglo stajico. Trškan, Jaka Platiše 3, Kranj Planina II, tel.: 34-761 1059

Prodam večjo krzneno JAKNO-volk. Tel.: 73-039 1070

Prodam rebrasto betonsko železo v palicah fi 8 mm in 2 meseca starega teleta. Poravne, Poženik 6, Cerklje, tel.: 42-355 1072

Prodam otroško POSTELJICO, dolž. 120 cm in nov MOTOR za čoln, 3,5 KM. Tel.: 33-913, po 19. uri 1079

Prodam polovico mlade KRAVE, suhe BUTARE, PUHALNIK grič, SLAMOREZNICO ultra. Bohinc, Zapoge 17 1108

Ugodno prodam dobro ohranjen KAVČ, TROSED z dvema FOTELJEMA, 310-litrsko SKRINJO staro 2 leti in Wihlerjev gobelin "Zadnja večerja" s shemo. Tel.: 39-113 1115

Prodam ŠIVALNI STROJ ruža step, MOTOR APN 6 in Z 750 LE, letnik 1982. Tel.: 45-582 1123

Prodam 22 karatno ZLATO, 22 gr., po ceni 27.000 in Gorenje studio 2 x 80 W z zvočniki ameriške izdelave. Tel.: 80-416 1141

Poceni prodam TRAKTOR deutz, 60 KM, letnik 1984 in semenski KROMPIR igor. Jože Likozar, Voklo 45, Šenčur 1157

Prodam moto usnjen JOPIČ in HLAČE, tekmovalno KOLO super in novo športno KOLO maraton. Velkavrh, Tavčarjeva 5, Jesenice 1178

Ugodno prodam nov električni ŠTEDILNIK in teden dni staro TELIČKO. Dorfarje 21, Žabnica 1193

Ugodno prodam 300-litrsko zamrzovalno SKRINJO, polno OPEKO in ŠPIČAK. Tel.: 46-161 1209

PRAŠIČE, težke 40 kg, vzidljiv ŠTEDILNIK, nerjaveč in smrekove PLOHE, 5 cm, prodam. Fujan, Hraše 5, Smlednik 1243

PLETILNI STROJ pasap dvomatik, 8-litrski BOJLER in ŠTEDILNIK na trda goriva 60 x 30, prodam. Tel.: 61-058 1286

Prodam suha BUKOVA DRVA, dvobrazdni fergensonov PLUG in 2 TELICI, eno pred in eno po telitvi, v A kontroli. Bernik, Virmaše 48 1298

kupim

Kupim dobro ohranjeno Z 101 GT, GTL, SC, Tel.: (061) 51-007 1062

Pasquali ali podoben manjši TRAKTOR kupim. Tel.: 70-409 1089

V bližini Kranja kupim VIKEND. Tel.: 22-727 1103

Kupim VOLA, vajenega dela, težkega 400 do 650 kg. Mede Marija, Strahinj 39 1106

Kupim vrstni red za JUGOTA ali Z 128. Tel.: 61-005 1171

PRIREDITVE

Gostišče Draga, Begunje na Gorenjskem vabi 30. 1. ob 20. uri. Igra harmonikaš Andrej. Nudimo vam: postrvi, žabe, bikova jajca, morskega psa, sirove in ajdove štruklje ter jedi po naročilu. Poročna in poslovna kosila. Rezervacije po tel.: 73-870. Vabljeni! 1182

Ansambel Lipa iz Cerkelj igra vsako soboto v hotelu Bor v Preddvoru. Vabljeni! 1204

najdeno

Na Jezerskem sem našel film. Tel.: 21-283 1189

OBVESTILA

IZDELAVA IN POPRAVILO avtocerad, popravilo baldahinov in šotorov. AVTOTAPETNIŠTVO Rautar, Lesce, Rožna dolina 12, tel.: 74-972 111

IZOLIRAM CEVI centralne kurjave z volno, pločevino. Tel.: (061) 216-673 112

ROLETE: lesene, plastične in aluminijaste polnjene s polivretanom, žaluzije vseh vrst, večja popravila rolet in žaluzij, zapiranje balkonov z roletami naročite ŠPILERJEVIM, Gradnikova 9, Radovljica, tel.: (064) 75-610 573

Cenjene stranke obveščam, da spet sprejemam naročila za žaluzije vseh barv in dimenzij ter rolete. Roletarstvo Nograšek, Milje 13, 64208 Šenčur, tel.: (061) 50-720 1156

Nudim popravilo in čiščenje plinskih in električnih štedilnikov ter bojlerjev. Tel.: 75-251 1232

Popravljamo TV, HI-FI in video naprave in obnavljamo oslabele TV ekrane, vsak delavnik od 9. do 12. ure in od 15. do 18. ure. Tel.: 39-886 1282

OSTALO

Prodam 120-basno HARMONIKO hohner atlantik IV M de luxe. Tel.: 79-621 1147

Iščem inštuktorja za matematiko in angleščino za srednjo šolo. Naslov v oglasnem oddelku. 1179

Prodam BAT za pranje avtomobilov na paro. Tel.: 50-476 1203

Prodam malo nošen črn ženski PLAŠČ, št. 42, moški POVRŠNIK, št. 52 in druga oblačila. Nekaj jih podarim. Tel.: 33-054 1210

Poceni prodam SMUČI rosignol z vezmi ter ČEVLJE alpina SR 84. Sv. Duh 75, Škofja Loka 1219

Ugodno prodam novo diatonično HARMONIKO. Goričan Drago, Naklo, Pavle Medetove 19 1237

HARMONIKO delicia - carmen, 80-basno, novo, ugodno prodam. Tel.: 34-088 1245

Prodam hrastova DRVA. Gorenja vas 39 - Rateče, Škofja Loka 1308

Ugodno prodam klavirsko HARMONIKO, skoraj novo, 32-basno, "BAI-LE", uvožena. Tršan, Hraše 14, Smlednik 1114

Prodam nove SMUČI elan PRO 330 in VEZI marker M 16. Tel.: 62-808 1116

Prodam 2 para SMUČI z vezmi, dolž. 150 in 160 cm ter ČEVLJE št. 37. Tel.: 39-520 1122

Prodam SENO. Ambrožič Avgust, Zasip, Ledina 23, tel.: 77-386 1131

Iščem varstvo za 14-mesečnega otroka. Tel.: 26-186 1136

Prodam krznen PLAŠČ, bizam, št. 46, nov in 2 moška PLAŠČA, št. 50 - 52 ter moške OBLEKE. Tel.: 21-882 1139

Iščem varuško za popoldansko varstvo otroka. Tel.: 37-261 1074

MAŠKERADNE KOSTIME za otroke prodam. Tel.: (061) 266-940 in (061) 488-475, po 10. uri 1080

Prodam 10 SODOV za nafto. Hladnik, Pot v Bitnje 16, Kranj 1084

ZAHVALA

V 91. letu nas je zapustila naša draga mama, babica in prababica in teta

ŠTEFANIJA GLUHODEDOV

roj. PETERNEL

Iskreno se zahvaljujemo sorodnikom, sosedom in znancem za izrečena sožalja, za darovano cvetje, posloviline besede in petje na njeni zadnji poti.

VSI NJENI

Žiri, januar 1988

ZAHVALA

Ob smrti dragega moža, očeta, starega očeta, deda, brata, strica in svaka

FRANCA DEBELAKA st.

se iskreno zahvaljujemo vsem sorodnikom, prijateljem, znancem in sodelavcem za pisne in ustne izraze sožalja, podarjeno cvetje ter številno spremstvo na njegovi zadnji poti. Enako se zahvaljujemo ZZB Primskovo in govorniku za tople besede slovesa. Posebno se zahvaljujemo dr. Dušanu Bavdku, zdravnikom in osebju Pnevmološkega oddelka bolnišnice Golnik za dolgoletno zdravljenje našega ata.

VSI NJEGOVI

Kranj, 19. januarja 1988

ZAHVALA

Ob mnogo prerani smrti drage mame, stare mame, sestre, tete, tašče in svakinje

MARIJE DEMŠAR

roj. Biček

se iskreno zahvaljujemo vsem sorodnikom, sosedom, prijateljem in sodelavcem za izrečeno sožalje in podarjeno cvetje ter vsem, ki ste jo v tako velikem številu pospremili v njen zadnji dom. Hvala tudi g. kaplanu za lepo opravljen pogrebni obred, govorniku za poslovilne besede in pevcem za zapete žalostinke ter DO LTH, SGP Tehnik in tiskarni Slovenija iz Ljubljane.

ŽALUJOČI: otroci: Anka z družino, Franci z ženo, Martin, sestre in brata ter ostalo sorodstvo

Škofja Loka, 13. januarja 1988

ZAHVALA

Po dolgi bolezni nas je zapustil moj mož, naš ata, stari ata in stric

MAKS KALAN

iz Hotovelj 6 pri Poljanah

Iskreno se zahvaljujemo vsem sosedom, sorodnikom, prijateljem in znancem za izrečene besede sožalja ter vsem, ki so ga tako številno spremili na zadnji poti in mu s cvetjem zasuli grob. Iskrena hvala dr. Gregorčiču za trud in vso pomoč med dolgotrajno boleznijo našega ata. Hvala tov. Hrenu, DPO SO Škofja Loka, pevcem, praporščakom, učencem OŠ Poljane, vojakom, PTT Škofja Loka, Gidorja Gorenja vas, KZ Škofja Loka in govornikoma za besede slovesa.

Žena Katarina, sin Milan, hčerka Anka in ostali sorodniki

ZAHVALA

V 78. letu starosti je prenehalo biti srce naše dobre mame, babice in prababice

ALOJZIJE RUPAR

(Župcove mame)

Zahvaljujemo se dobrim sosedom, sorodnikom, znancem in prijateljem, ki ste nam v teh težkih trenutkih pomagali, nam stali ob strani in izrekli sožalje. Hvala vsem za darovano cvetje. Hvala DO Bistri Škofja Loka za podarjen venec. Iskrena hvala Inštitutu Golnik, dr. Potočnikovi in ostalemu osebju, ki ste ji lajšali zadnje dneve življenja. Zahvaljujemo se tudi strežnemu osebju Centra slepih v Škofji Loki za ves trud. Najtopleje se zahvaljujemo g. župniku in kaplanu za lepo opravljen pogrebni obred in pevcem za občuteno zapete žalostinke. Hvala lepa še vsem tistim, ki na tem mestu niste omenjeni, pa ste sočustvovali z nami in jo v tako velikem številu pospremili k zadnjemu počitku.

ŽALUJOČI: VSI NJENI

Andrej nad Zmincem, Gaberk, Hrib nad Zmincem, Podlubnik

Jubilejno krvodajalsko leto

Darujte kri, sicer je bo zmanjkalo

Kranj, januarja – Za marec in april občinski odbor Rdečega križa v Kranju pripravlja veliko krvodajalsko akcijo, ki bo trajala dobra dva tedna. Ob 35 – letnici krvodajalstva trkajo na človeško vest vseh zdravih, češ darujte kri vsaj enkrat.

Do krvodajalske akcije sta sicer še dobra dva meseca, toda zdajšen upad krvodajalstva terja, da akcijo res dobro pripravijo in množično izpeljejo. Krvodajalci iz Kranja in okolice bodo torej lahko darovali kri **23., 24., 28., 29., 30. in 31. marca** ter **1., 4., 5., 6., 7. in 8. aprila.** Za prevoz v Ljubljano, na Zavod za transfuzijo, bo poskrbljeno. Teden dni pred akcijo pa bodo ljudje o njej tudi podrobno obveščeni. Podmladek RK jim bo razdelil letake, v tovarnah jih bodo obvestili prek ozvočenj in tovarniškega tiska, zapis o akciji pa bo pravi čas tudi v našem časopisu.

Vsem zdravim ljudem, ki lahko darujejo življenjsko tekočino, ob tej priložnosti znova trkajo na srce: darujte kri, sicer je bo zmanjkalo. Vse kaže, da je tudi krvodajalstvo zašlo v krizo. Ljudje pa, ki jim na vsakem koraku "pijejo kri", niso več pripravljeni darovati del sebe. Resda je bil nekaj časa tega kriv tudi strah pred aidsom, zdaj pa je večina ljudi že dodobra prosvetljena in jih ne mučijo več strahovi, da bi se pri odvzemu krvi okužili. Že 20 let namreč Zavod za transfuzijo pri tem uporablja pribor za enkratno uporabo. Obstajajo pa drugi pomisleki, ki odvračajo ljudi od krvodajalstva, o čemer je bila beseda na nedavnem posvetu krajevnih predstavnikov Rdečega križa. Ljudi moti neprimeren odnos zdravstvenega osebja na Zavodu za transfuzijo. Na sedežu RK v Kranju so jim zagotovili, da bodo v Ljubljani skušali doseči, da bodo poslej krvodajalci tam dobrodošli in primerno sprejeti.

Letos slavi slovensko krvodajalstvo 35 let. Jubilej nudi priložnost za okrepitev krvodajalskih vrst. RK se obvezuje, da bo število krvodajalcev skušal podvojiti, in sicer tako, da bi vsak, ki je že daroval kri, k temu humanemu dejanju pritegnil enega svojih bližnjih.

D. Z. Žlebir

Še vedno je najlažje graditi

Da bi zaposlovanje v družbenih dejavnostih kar najbolj okrnili, da bi zmanjšali število pisarniških moči, zdaj v Tržiču za vsako novo zaposlitev v družbenih službah daje soglasje izvršni svet. Kot nepomembne točke, ko gre zgolj za formalnost, najdejo prošnje za ta soglasja prostor na koncu dnevnega reda. To sredo se je na dnevnem redu znašla prošnja za soglasje za dve novi zaposlitvi v Tržiču: 1 varuške in 1 čistilke v novozgrajenem vrtcu PALČEK. A tu se je zataknilo.

V Tržiču so lani podrli stari leseni vrtec Palček v bregu nad Pekom, do 29. novembra sezidali lepega, novega, višjega, tako da bosta v njem lahko tudi dva oddelka za dojenčke, ki jih Tržič še nima in se morajo mamice z dojenčki znajti kakor se pač katera more. Vrtec je bil slovesno odprt, predan namenu in ker je pritisk z dojenčki tako velik, skušajo v vrtcu ta dva oddelka čim prej odpreti. Jasno pa je, da je v večjem vrtcu in večjih oddelkih potrebnih tudi več ljudi. Poznano je, da so prav tržiški vrtci najbolj skromni in pohlevni, kar se tiče zahtev do družbe. Da so tudi s kadri racionalni, kaže že dejstvo, da za dva nova oddelka zahtevajo le eno varuško. Torej so znotraj že porazporedili moči, da bo vse kar najceneje, da ne bo treba previsoko dvigati cene varstva v vrtcih. Ena varuška in ena čistilka. Malo, da manj biti ne more. A prav ti dve osebi sta v skupščinskih prostorih v sredo dvignili več prahu, kot vsa gradnja vrtca. Dati ali ne dati dovoljenje? Novi ljudje hočejo nov denar, tega pa ni. Lahko damo soglasje, če se bodo »pošlihtali« znotraj, ne moremo pa na račun vrtca zdaj jemati šolstvu ali zdravstvu. Oddelki za dojenčke so v srednjeročnem programu. Če sredstva so, prav, če ne jih bomo pač morali preložiti na kasneje. To je direkten napad na tisti del stopnje, iz katere se sedaj financira vrtec, da bi šel v redno dejavnost...Naj povišamo cene vrtcem, da bodo ti potem prazni? Mi plačujemo oddelke, ne zaposlene! Nekaj notranje rezerve imajo, a jim stroški tako rastejo, da vse sproti poberejo...Vedno se je našel denar za kakšno dodatno zaposlitev, zdaj se pa naenkrat ne more, pa vsi vemo, kako nujno potrebujemo oddelek za dojenčke. Vrtec se je vedno pošteno obnašal do ljudi, prihajal z najnižjo možno ceno, zdaj pa je tu s problemom, ki ni njihov...

Debata, ki ji skorajda ni bilo konca. Na koncu so člani izvršnega sveta le sklenili, da dajo soglasje za novi zaposlitvi, vendar denar naj vrtci poiščejo v žaklju, ki ga pač imajo. Novih sredstev za obe delavki ni kje vzeti.

Vse kaže, da je pri nas še vedno najlažje graditi, na ljudi pa pozabljamo

D. Dolenc

XX. zbor aktivistov, borcev NOV in internirancev bo v Tržiču

Če ni mladih, ni nič

Tržič, 21. januarja – Sredi junija se v Tržiču pripravljajo na XX. zbor aktivistov, borcev NOV in internirancev. Kljub temu, da takšna prireditev ni poceni, so na predsedstvu OK SZDL v četrtek poudarili, da obstoj tega srečanja ne bi smel biti vprašljiv, zato pa naj pri pripravah ne trošijo po nepotrebnem. Določii so tudi odbor za organizacijo zbora. Posebno pa so poudarili, da na prireditvi ne bi smeli manjkati mladi, ki jih zadnja leta vedno bolj pogrešajo. Če ni mladih, ni nič, so dejali in predlagali, naj se zboru aktivistov, borcev NOV in internirancev doda tudi beseda ... in mladine.

V Stanovnik

GLASOVA ANKETA

Luč sveta so uzrla stavkovna pravila

Z delavci v dobrem in slabem

Pred dvema letoma je bila še nepojmljiva misel, ki jo je prvi izrekel slovenski mladinski kongres, da bi stavke uzakonili. Zdaj pa nas je razgibana stavkovna praksa prisilila, da smo na te izraze delavskega nezadovoljstva začeli gledati z bolj naklonjenim očesom. Lani je v Sloveniji namreč stavkalo 31.112 delavcev, v vsej Jugoslaviji pa v 1623 stavkah kar 273.547 delavcev.

Večina stavk se je kajpak primerila zaradi plač, vendar pa so delavci na ta način reagirali na državno prisilo in birokratske monopole. Idile o brezkonfliktni socialistični družbi torej ni več, stavke so postale del socialistične stvarnosti in kot take so tudi dobile domovinsko pravico v spremenjenem Zakonu o združenem delu. Zdaj je tudi sindikat, ki se v stavkah slednjič postavlja na stran delavcev, zapisal še stavkovna pravila. Teh je za polno časopisno stran, na kratko pa gre za to, da sindikat prevzame vodstvo stavkajočih delavcev in organizira stavko, če po izrednem zboru (najavi stavke) in po rednih samoupravnih poteh delavskim zahtevam niso ugodili. Tudi če delavci nenajavljeno začno stavko, se mora sindikat vključiti v reševanje spora. Vsakič ko stavkajo, morajo delavci oblikovati stavkovni odbor, vanj pa sodijo tudi predstavniki sindikata in delavskega sveta. Samoupravni in poslovodni organi ne morejo klicati stavkajočih delavcev na odgovornost.

Stavkovna pravila, ki jih bodo zdaj dobra dva meseca pretresali v osnovnih sindikalnih organizacijah, ostajajo marsikje odprta. Tako ni jasno, kje je meja med stavko in prekinitvijo dela, koliko delavcev mora ustaviti delo, da je to štrajk, kdo nosi stroške izpada proizvodnje in podobno. Na Gorenjskem sindikalni aktivisti z mešanimi občutki gledajo na novost, kakršne ne poznajo nikjer v realnem socializmu. Lani je bilo na Gorenjskem 27 stavk, z 2.445 stavkajočimi delavci. Torej praksa, ki ji utegnejo biti stavkovna pravila v prihodnje dobrodošlo napotilo kako ravnati, če se konflikti ponovijo.

Pavla Peranovič, članica občinskega sindikalnega predsedstva v Kranju:

»Stavkovna pravila so po mojem nekakšen klic v sili, olje na ogenj sindikalne nemoči, ko družba ne vidi več nobene perspektive, nobenega dohodka, nobenega profita...Res smo v kranjskem sindikatu že dolgo pritiskali, naj tudi prekinitve dela najdejo svoje mesto v zakonu. Vendar se bojim, da smo v sindikatih, medtem ko smo pristajali na proteste, odprta pisma, prekinitve dela, premalo storili zoper družbeno krizo. Ne vem, koliko bodo delavci v časih, ko ob tehnoloških viških mnogim grozi izguba dela, še štrajkali. Tudi ne vem, kako uporabna bodo napisana stavkovna pravila, ko bo med delavci završalo. Vendar vsaj zapisano imamo, kot nekakšen zemljevid za plovbo.«

Janez Justin, sindikalni aktivist iz kranjske save

»Zadnji štrajk v Savi je bil pravi primer anarhije in neorganiziranosti, zato je prav, da sindikat dobi nekakšna pravila igre kako ravnati. Najprej seveda kaže pri delavskih zahtevah ubrati običajne postopke, če odpovedo, tudi štrajk. Seveda pa je vprašaljivo, kdaj gre za štrajk, kdaj pa za neupravičeno razgrajanje, kdaj prekine delo le peščica, kdaj pa za zahtevami stoji večina delavcev. O vsem tem naj bi presojal sindikat, ki naj bi poslej vodil stavko in skrbel, da bo šla po pravilih. Strinjam se, da je štrajk Litostrojevih delavcev tisti, ki naj mu sindikat brez oklevanja stopi na čelo; za prekinitev dela, kakršno smo pred kratkim doživeli v Savi, pa ne bi rekel.«

Jovo Higelj, predsednik sindikalne organizacije v tozdu TAP V Savi, kjer so štrajkali pred koncem leta:

»Zdi se mi prav, da sindikat brani stavkajoče delavce, vendar pa vse prekinitve dela tudi niso upravičene. Je na primer upravičeno, da 100 ljudi onemogoči ostalim 800, da delajo in ustvarijo dohodek? Stavka ni edina rešitev. Sam še vedno prisegam na samoupravno pot, tudi na ta način se v tovarni kaj doseže. Tudi to mi ni jasno, kako naj bi nastopil stavkovni odbor, komu bi naslavljal svoje zahteve.«

Katarina Guštin, sindikalna aktivistka iz Tekstilindusa:

»Ne predstavljam si, kako spontan štrajk, kakršnega poznam tudi iz domače tovarne, spraviti v organizirane vode. Ljudje pač ustavijo stroje, ko je plača prenizka, ko bi radi 13. plačo, kot je bilo koncem lanskega leta v našem obratu II. Ali pa pred letom dni, ko smo po referendumih postopno uvajali nov sistem nagrajevanja. Tam, kjer je referendum propadel, so mesec dni dobivali plače še po starem. Tedaj so zaradi nizkih plač štrajkali vzdrževalci.

D. Z. Žlebir

Kriza je zdravstvu priprla vrata

Lanske likvidnostne težave v zdravstvu, nezmožnost plačevanja računov in primanjkljaji, ki so ob tričetrtletju predstavljali že 7 odstotkov vseh lanskih prihodkov zdravstvenih skupnosti, so krivi, da je zdravstvo prineslo v to leto najvišji primanjkljaj v zadnjem desetletju. Zato leto 1988 začenja z varčevanjem, navček pa bije tudi nekaterim zdravstvenim pravicam.

Možnosti, da bi zdravstvo za leto 1988 zbralo toliko denarja kot lani, so majhne. Novembrske podražitve elektrike, naftnih derivatov, hrane, se bodo pri gmotnih stroških zdravstva poznale za okoli 4 do 6 odstotkov, podražitev zdravil za 3. Izdatki bodo večji tudi zaradi dodatnih sredstev varstva zoper aids, pa zato, ker se zdravstvo ni odreklo zaposlovanju in naložbam v objekte in opremo. Zaradi vsega tega bo na voljo 10 odstotkov manj sredstev kot bi jih potrebovali, da v zdravstvu ohranimo vsaj lanski standard.

Od tod tudi velikopotezni varčevalni program, ki zdravstvu nalaga vrsto omejitev od zmanjšanja zaposlenosti, omejevanja vsakega dela izven rednega delovnika, celo dežurstva, odložitev investicij, odpravljanje odvečnih zmogljivosti v bolnišnicah do nadomeščanja opreme le tam, kjer je najbolj nujno.

V letu 1988 je spričo varčevanja torej pričakovati za 2 do 3 odstotke manj bolnišničnega zdravljenja, kajti bolnike bodo pošiljali več v specialistične ambulante in osnovno zdravstvo. Do 2 odstotka se bo zmanjšal obseg bolniških oskrbnih dni. Skušali bodo uvesti bolnišnično zdravljenje, ki ga v tujini poznajo pod imenom "dnevna" ali "nočna" bolnišnica. Nega bolnika naj bi se v precejšnji meri preselila iz bolnišnice na dom. Varčevali bodo pri reševalnih prevozih, pri materialu, hrani, energiji, celo zdravilih. V zobozdravstvu obetajo manj zobno – protetičnih storitev in več preventive. Tudi neposrednim pravicam ne bo prizanešeno. Najbolj bodo posledice birokratskih škarij, ki so pristrigle nekdaj samoumevne pravice, občutili tisti, ki potrebujejo očala, za zobno protezo ali mostiče pa je sprva kazalo, da začasno ne bo mogoče uveljavljati teh pravic na račun zdravstvene skupnosti, namesto tega pa zdaj predlagajo višjo participacijo.

Prav je, da zdravstvene skupnsoti zaostrijo nadzor nad obveznostjo uporabnikov, da dosledno pobirajo participacijo, izterjujejo stroške, prav je, da odpravljamo neracionalnosti, ki jih je tudi v zdravstvu mnogo. Napak pa je, dase na notranje rezerve sklikcujemo le, kar zadeva bolnišnice, zdravstvene domove, zobozdravstvene ordinacije, kajti dela v teh ustanovah ne gre meriti le z birokratskim vatlom. S krnitvijo zdravstvenih pravic pa bo prizadet bolnik. Medtem pa je še veliko notranjihh rezerv v organiziranju zdravstva, v samoupravnih interesnih skupnostih, da o adminsitativnem aparatu niti ne govorimo. Te rezerve so tudi zdaj ostale nedotaknjene.

D. Z. Žlebir

Ljudem ponujal meso

Kranj, 28. januarja –

Uprava za notranje zadeve v Kranju obravnava 46 – letnega Franca Ružiča iz Veščice pri Murski Soboti zaradi utemeljenega sum da je na območju Slovenije ogoljufal več ljudi. Ružič se je predstavljal za šoferja tovornega vozila ABC Pomurke, ki lahko po ugodni ceni preskrbi raznovrstno meso. Pri tem je zahteval predujem, potem pa ga ni bilo več na spregled.

Uprava za notranje zadeve Kranj prosi vse, ki jih je Ružič ogoljufal na podoben način, da sporoče najbližji postaji milice ali Upravi za notranje zadeve v Kranju.

Radovljiška občina se brani cestninske postaje na Brezjah

Študija bo odločila

Radovljica, 26. januarja – Študija Regionalni objekti v radovljiškem prostoru, ki jo je pred sprejetjem dolgoročnega plana po naročilu občinske skupščine izdelal Urbanistični inštitut Slovenije, je med petimi možnimi trasami avtomobilske ceste Bratstvo in enotnost v radovljiški občini pokazala, da bi bila najprimernejša tista, ki bi potekala ob obstoječi magistralni cesti. Takšno stališče je prevladalo tudi na lanski obravnavi dopolnitev srednjeročnega plana občine za obdobje 1986 – 90.

O problemu slovenskih avtomobilskih cest in tudi o delu, ki poteka skozi radovljiško občino, je na seji 19. januarja letos razpravljal tudi upravni odbor Zveze društev za varstvo okolja v Sloveniji. Ugotovil je, da predlagana trasa neposredno ob obstoječi cesti ne pride v poštev, ker bi prizadela najbolj strnjeno in gosto naselje Radovljice in bi terjala celo več plodne zemlje kot severna trasa ob robu otroškega polja in severno od letališča, kjer je zemlja tako kot v predelu okrog Hraš precej močvirna in manj vredna za kmetijstvo. Te ugotovitve je potrdil tudi prof. dr. Albin Stritar, eden naših najpomembnejših strokovnjakov za vprašanja plodne zemlje, ki si je teren tudi ogled. Prvotna, severna trasa, za katero so že pred leti naredili načrte strokovnjaki Skupnosti za ceste Slovenije, bi po mnenju upravnega odbora Zveze društev za varstvo okolja v Sloveniji celo manj skazila krajino kot južna, ker bi večji del trase potekal med gozdiči in hribi. In končno – ta trasa bi bila, kot kažejo računi cestne skupnsoti, za štiri milijarde dinarjev cenejša od južne.

Mnenja (tudi strokovna) o trasi so torej še zmeraj različna, ni pa tudi znano, kaj bo s cestninsko postajo na Brezjah. V radovljiški občini se jo odločno branijo. Za to navajajo več razlogov. Ljudje, ki se vozijo na delo v Kranj ali drugam, bi morali vsak dan plačevati cestnino ali se voziti po nevarni in slabo vzdrževani cesti Črnivec – Gobovci – Naklo. Če bi jo temeljito obnovili, bi bil to za občino velik izdatek. Postaja na Brezjah bi še dodatno zaustavljala promet na avtomobilski cesti (že po 15 do 20 minutah vožnje), bistveno bi vplivala na okolje in na življenje na Brezjah.

Ko so radovljiški delegati postavili v republiški skupščini vprašanje o smotrnosti pobiranja cestnine in o postaji na Brezjah, jim je izvršni svet odgovoril, da je študija dokazala ekonomsko upravičenost uvedbe cestnine. Lokacija na Brezjah je bila in je še sporna, zato so v cestni skupnosti naročili študijo, ki naj bi preučila tudi druge možne lokacije – Lesce, Lipce in Britof. Postaja na Brezjah bi po lanskih junijskih cenah stala 900 milijonov dinarjev in bi zaposlovala 28 ljudi.

C. Zaplotnik

Iz dela ZSMS Jesenice

Molk ni zlato

Resda je minilo že mesec dni od seje, pa kljub temu jeseniški mladinci ugotavljajo, da sprejeta stališča in sklepi niso prav nič izgubili na aktualnosti. Prej nasprotno!

V pisnih materialih, ki so jih jeseniški mladinci naslovili z "Mladinska organizacija jeseniške občine v letu 1988" in jih med drugim poslali tudi sredstvom javnega obveščanja, uvodoma ugotavljajo, da jim še zdaleč ni vseeno, kaj se bo dogajalo na področjih življenja v letošnjem letu.

Posebno pozornsot bodo jeseniški mladinci posvetili področju vzgoje in izobraževanja. V prvi vrsti bodo ustreznim organom in komisijam v vzgojnoizobraževalnem procesu, po analizi v osnovnih šolah, predlagali preoblikovanje vsebine predmeta družbeno – moralna vzgoja. Na Vzgojnoizobraževalni zavod občine Jesenice bodo poslali pobudo za povezovanje in združevanje interesnih dejavnosti. Kjer na kakšni šoli nimajo možnosti za razvoj določene interesne dejavnosti, obstaja pa interes med učenci, naj se v tem smislu povezujejo z ostalimi osnovnimi šolami v občini, kjer te možnosti imajo. Akcije z vzgojnoizobraževalnega področja pa bodo mladi na določen način zaokrožili pripravo okrogle mize na temo "Pravice in dolžnosti mladih v vzgojnoizobraževalnem procesu".

Seveda se niso izognili tudi družbenoekonomskemu področju, kjer so posebej izpostavili sklep, da je potrebno na Skupnosti za zaposlovanje in v Skupščini občine pridobiti realno oceno rasti zaposlovanja oziroma njenega zmanjšanja v gospodarstvu in negospodarstvu občine, še posebno pa v Železarni.

Konec mladinskega sporočila javnosti je slikovit, tako da ga objavljamo dobesedno: »Kljub temu, da smo se vsi sicer pripravljeni spopasti z vsemi težavami, ki jih imamo, je vseeno čutiti neko negotovost, kaj nam bo prinesel jutrišnji dan. Morda več ustvarjalnosti, demokratičnega duha in pripravljenosti na skupno reševanje težav ali pa samo nov ukrep?«

Vine Bešter