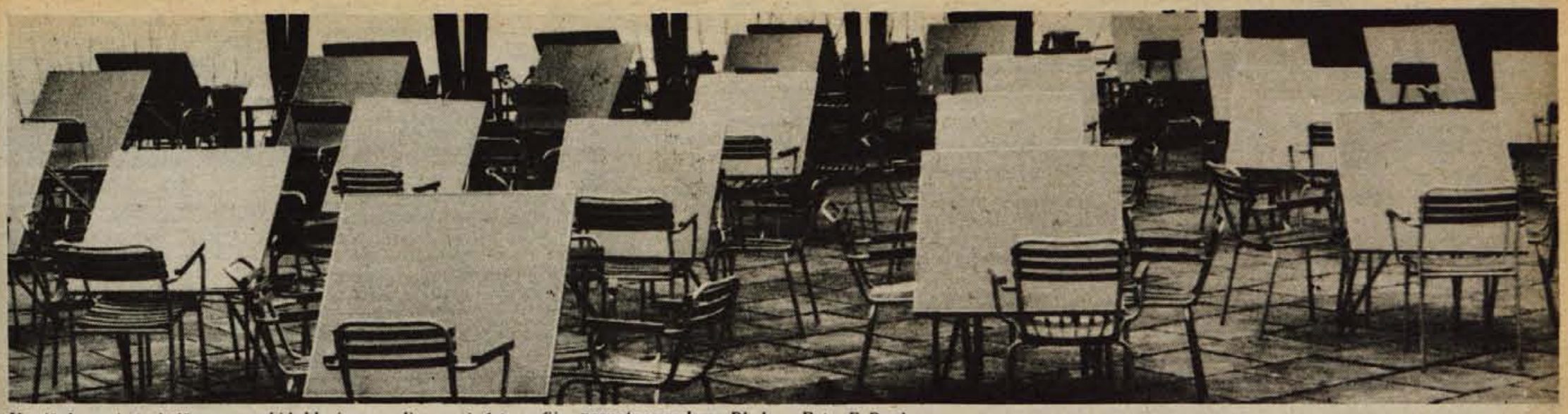

V pričakovanju turistične sezone bi lahko imenovali zgornjo fotografijo, posneto v sredo na Bledu – Foto: F. Perdan

Leto XXX. – Številka 29
TRIDESET LET 1947–1977

Ustanovitelji: občinske konference SZDL Jesenice, Kranj, Radovljica, Škofja Loka in Tržič – Izdaja ČP Glas Kranj. Glavni urednik Igor Slavec – Odgovorni urednik Albin Učakar

GLAS

Kranj, petek, 15. 4. 1977
Cena: 3 din

List izhaja od oktobra 1947 kot tednik, od januarja 1958 kot poltednik, od januarja 1960 trikrat tedensko, od januarja 1964 kot poltednik ob sredah in sobotah, od julija 1974 pa ob torkih in petkih.

GLASILO SOCIALISTIČNE ZVEZE DELOVNEGA LJUDSTVA ZA GORENJSKO

DANES PRVI GOSTJE – Park hotel na Bledu bo danes, 15. aprila, sprejel prve goste. Že jutri pa bo s posredovanjem turistične agencije Generalturist prišla v hotel večja skupina domačih gostov. Uradna otvoritev hotela A kategorije, ki ima 176 sob in 10 apartmajev, bo prihodnji mesec. – A. Ž. – Foto: F. Perdan

Praznik železničarjev

LJUBLJANA, 15. APRIL – Danes dopoldne bo v Ljubljani pred spomenikom žrtvam železničarske stavke osrednja jugoslovanska proslava dneva železničarjev. Pred 57. leti so jugoslovanski železničarji začeli generalno stavko. To je bila organizirana akcija, v kateri je sodelovalo več kot 60 tisoč jugoslovanskih železničarjev. Tem se je 20. aprila priključila večina jugoslovanskih delavcev, da železničarje podpro v njihovih pravičnih zahtevah. Stavkujoči so zahtevali izboljšanje delovnih pogojev, pravice, ki so si jih izborili leta 1918–1919 in so bile zapisane v Protokolu sporazuma med predstavniki železnic in jugoslovansko vlado.

24. aprila so se železničarji in njihovi simpatizerji zbrali v Mostah in potem organizirano odšli proti središču Ljubljane. Pri Leonišču na Zaloški cesti jih je pričakal kordon policije in žandarmerije. Množica je nameravala obiti kordon, vendar so delavce zaustavili s streli. 14 delavcev je bilo ubitih, več kot 70 pa je bilo ranjenih. Zato stavka železničarjev ni pomenila le boja za boljše delovne pogoje, temveč je pomemben mejnik na naši revolucionarni poti, kajti delavci so se po tem pokolu še bolj združili v boju proti izkoriščevalcem.

Letošnje praznovanje so železničarji strnili s praznovanji 40-letnice ustanovitve KPS, 40-letnice prihoda tovariša Tita na čelo partije in njegovega 85. rojstnega dne. Osrednja jugoslovanska prireditev ob dnevu železničarjev se bo začela s prihodom udeležencev proslave iz drugih republik, ki se bodo v Ljubljano pripeljali s posebnim vlakom in nato v organiziranem sprevodu krenili na Zaloško cesto, kjer se bo pred spomenikom žrtvam stavke ob 11.30 začela proslava. Slavnostni govornik bo predsednik Zveze sindikatov Jugoslavije Mika Špiljak, v kulturnem sporedu pa bodo sodelovali Partizanski pevski zbor, pevski zbor osnovne šole Trnovo, člani SNG, vojaki ljubljanske garnizije, enote teritorialne obrambe ŽG Ljubljana in železničarske kulturne skupine.

Popoldne pa bodo na Gospodarskem razstavišču v Ljubljani 418 železničarjem za neprekinjeno 30-letno delo na železnici podelili zlate značke. Istočasno bodo podelili tudi letošnje 15. aprilske nagrade Skupnosti jugoslovanskih železnic kolektivom in posameznikom.

Med »zlatimi« železničarji je tudi vrsta »mož« z Gorenjske: Iz jeseniške strojne izpostave – Sekcije za vleko dobijo zlate značke: Jože Može, Bogomir Škof, Janko Veber, Viktor Strajnar, Vinko Košir, Majda Pompe in Klara Tramte.

Iz prometne sekcije Ljubljana pa so Gorenjci: Jožef Marchel, Ivan Mrak, Alojzija Verdnik, Leopold Dolanc, Justin Bizjak, Henrik Gatej, Marija Jamar, Marija Likar, Ernest Moškat, Marija Slana, Ivana Zupan, Franc Čuden in Miroslav Zupan.

Proslavo bodo sklenili s kulturno prireditvijo, v kateri bodo sodelovale železničarske umetniške skupine iz vse Jugoslavije.

M. Kunšič, L. B.

Vpis v vrtce v kratkem končan

Vzgojno varstveni zavod Kranj obvešča vse starše, ki imajo prijavljene otroke za sprejem v letu 1977/78, da sporočijo takoj morebitne spremembe naslova in rojstne podatke o otroku v vrtec Janina Veri Štrukljevi, in sicer vsako prvo sredo od 7. do 17. ure in ostale srede od 7. do 15. ure.

Čeprav je prijavljenih že mnogo več otrok, kot jih bo mogoče sprejeti, naj starši svoje potrebe po varstvu otrok sporočijo v prej omenjenem času še do naslednjega tedna. Sedmi dan po tej objavi bo vpis za šolsko leto 1977/78 končan.

Posebna komisija za sprejem bo nato v maju pregledala vse prijave za sprejem. O sprejemu oziroma odklonitvi bodo vsi starši pismeno obveščeni najkasneje do konca maja.

Čebine pripravljene na praznik

Jutri bodo Čebine in Trbovlje in z njimi vsi zasavski revirji proslavili 40-letnico ustanovnega kongresa KPS in sprejeli štafeto mladosti. Proslava se bo začela ob 15. uri na Čebinah in se je bodo udeležili najpomembnejši predstavniki slovenskega naroda, borci, mladina in številni drugi občani iz vse Slovenije. Pričakujejo obisk Edvarda Kardelja, Staneta Dolanca, Franceta Popita, Mitje Ribičiča, Andreja Marinca, Sergeja Kraigherja in drugih, ter več kot 250 predvojnih komunistov. Slavnostni govornik bo predsednik republiške konference ZSMS Ljubo Jasnič.

Po tej proslavi se bodo gostje preselili v Trbovlje, kjer bo v Delavskem domu v večernih urah slavnostna akademija, na kateri bo častni govornik Miha Marinko, udeleženec ustanovnega kongresa pred 40. leti.

L. B.

NA SEJMU ZADOVOLJNI – 16. mednarodni kmetijski in gozdarski sejem v Kranju je do srede zvečer obiskalo okrog 27.000 ljudi, kar je približno enako lanskemu obisku. Sejemski delavci in razstavljalci so z obiskom zadovoljni. Še posebno veliko zanimanje vlada za strokovna predavanja in ekskurzije s področja kmetijstva in gozdarstva. Kranjski sejem kmetijstva in gozdarstva se ponaša z bogato ponudbo. Obiskovalcem se ponujajo stroji, ki jih je težko dobiti. Ponudbo stalno dopolnjujejo, kar prispeva k boljši preskrbi kmetovalcev s kmetijskimi in gozdarskimi stroji in opremo. (jk) – Foto: F. Perdan

Kolektivni dopusti

V zadnjem času dajemo vedno več poudarka organizirani rekreaciji delavcev, ki naj pomaga, da bodo zaposleni zdravi in tako sposobni za vsakodnevne naloge, ki jih čakajo na delovnem mestu. Tudi sindikati so v svoje dokumente že dostikrat zapisali, da sta oddih in rekreacija delavcev in njihovih družin sestavni in nedeljivi del družbenoekonomskih odnosov v temeljnih in drugih organizacijah združenega dela. Zato bi osnovne organizacije sindikata morale stalno skrbeti, da bi imeli vsi delavci dovolj možnosti za aktivno razvedrilo in, da bi vsi zaposleni lahko vsaj enkrat na leto odšli na počitnice izven kraja svojega bivanja.

Za aktivno razvedrilo oziroma rekreacijo je posebno v večjih delovnih organizacijah še kar dobro poskrbljeno. Marsikje že imajo redno zaposlene organizatorje rekreacije ali pa vsaj komisije pri osnovnih organizacijah, ki so zadolžene za rekreacijo in organizacijo športnih srečanj.

Pri letnem oddihu pa se praksa močno razhaja z željami in stališči. Razlogov za to je veliko. Nekateri so objektivni, drugi pa bi se dali odpraviti. Veliko različnih mnenj je tudi ob organizaciji kolektivnih dopustov, ki v mnogih primerih popolnoma onemogočijo organizirano letovanje zaposlenih. Če gredo delavci na kolektivni dopust, ker tako zahteva tehnologija, zato, ker je treba enkrat letno stroje ustaviti in se zato potrebuje več dni ali celo tednov, potem je skupen dopust opravičen. Predvsem zato, ker je ob takšnem remontu večina ljudi brez pravega dela.

Za kolektivne dopuste pa se delovne organizacije odločajo tudi zato, ker je to zanje najbolj preprosta rešitev in, ker jih k temu, kot pravijo, silijo ekonomski razlogi. Ti »ekonomski« razlogi pa so lahko zelo širok pojem in vprašanje je, če so res tako tehtni, da mora hkrati na dopust več tisoč ali še več delavcev. Za takšno število delavcev pa je nemogoče hkrati organizirati letovanje.

Letos imajo vse večje kranjske delovne organizacije, med njimi Iskra, Sava, Planika in nekatere temeljne organizacije Tekstilindusa, kolektivni dopust v drugi polovici julija in prve dni avgusta. Podobno je v drugih občinah in po vsej Sloveniji. Praktično ima vsa Slovenija dopust na višku letne sezone in vsa ta reka dopustnikov se bo potem valila proti Jadranu in v druge letoviške kraje. Najbrž le redki organizirano, večina pa si bo morala letovanje urediti sama. In ker zaradi kolektivnih dopustov ne bo na izbiro drugih rokov, avgusta ali v začetku julija, bo ta množica prisiljena plačati visoke cene pensionskih storitev, medtem ko bodo cenejše, avgustovske, prihranjene za tujce.

O slabih straneh kolektivnih dopustov razmišljajo tudi v delovnih organizacijah. Tako so v Iskri naleteli na velike težave pri organizaciji letovanja, ker imajo na voljo le malo počitniških domov. Že do sedaj so bili domovi izkoriščeni le dva meseca v letu, sedaj pa kaže, da bodo komaj dva ali tri tedne in s tem bodo tudi številni delavci prikrajšani za organizirano in cenejše letovanje. Velikih domov pa se za tako kratko dobo izkoriščenosti ne splača graditi. Seveda, če bodo še naprej nadaljevali s prakso kolektivnih dopustov.

Vprašanj ob kolektivnih dopustih, o dobrih in slabih straneh takšne oblike letovanja je še veliko. Zato so slovenski sindikati predlagali, da bi osnovne organizacije v vseh TOZD in OZD preverile upravičenost kolektivnih dopustov in jih zagovarjale samo tam, kjer je treba »tovarno zapreti« zaradi tehnologije. Drugod pa naj bi letovanje organizirali na drugačen, za vse delavce bolj sprejemljiv način.

L. Bogataj

MEDNARODNI KMETIJSKI SEJEM KRANJ

XVI. MEDNARODNI KMETIJSKI IN GOZDARSKI SEJEM OD 8. DO 17. APRILA

GS

Naročnik:

Ugodna ocena

Pod predsedstvom predsednika republike Josipa Broza Tita je bila v ponedeljek v Beogradu seja sveta predsedstva SFRJ za ljudsko obrambo. Razpravljali so o predlogih dokumentov o temeljih načrtov in pripravljalnih ukrepov za obrambo na posameznih področjih, o stalnih zveznih blagovnih rezervah in o uresničevanju politike razvoja obmejnih območij. Svet je ugodno ocenil predlagane dokumente o temeljih načrtov in pripravljalnih ukrepov za obrambo, kot tudi prizadevanja za povečanje stalnih blagovnih rezerv.

Nič daljših praznikov

V nobeni delovni organizaciji ne smejo prvomajskih praznikov in praznika OF raztegniti na teden dni. To so poudarili na torkovi novinarski konferenci na sekretariatu za delo v Ljubljani. Letos, ko je praznik OF v sredo, so ponekod v delovnih koledarjih o razporeditvi delovnega časa že predvideli, da bi četrtek in petek imeli prosto in bi namesto v teh dneh delali dve prosti soboti. Vendar zakon o medsebojnih razmerjih delavcev v združenem delu takšnega nadomeščanja rednih delovnih dni ne dovoljuje. Zato bomo lahko prosti samo v sredo, 27. aprila in v ponedeljek 2. in v torek 3. maja.

Po napovedih republiškega sekretarja za delo Pavleta Gantarja, bodo v četrtek in petek obiskali delovne organizacije inšpektorji za delo, ki bodo preverjali, kako kolektivi spoštujejo predpise. O ugotovitvah bodo poročali izvršnim svetom občinskih skupščin. V primeru kršitve zakona grozi organizacijam združenega dela kazen med 10 in 50 tisoč dinarji, odgovorne osebe pa so lahko kaznovane z globo do 5.000 dinarjev.

Pred novo sezono

Letošnjo turistično sezono bo SR Hrvatska pričakala z okoli 25.000 novimi ležišči v hotelih, pri zasebnikih in v kampih. To pomeni, da bo imela Hrvatska letos na razpolago okoli 665.000 ležišč. Od novih hotelov je največji hotelski kompleks »Sunčana uvala« na Malem Lošinju. To sta pravzaprav dva hotela A in B kategorije s 1800 novimi ležišči. Do sezone bo dograjen tudi nov hotel v Poreču, ki bo imel 500 postelj. Novo naselje s 1200 posteljami grade tudi v Umagu. To mesto je bilo lani proglašeno po kakovosti storitev za najboljše turistično mesto na Jadranu.

Več mineralne vode

Radenska iz Radencev, naša največja proizvajalka mineralne vode, bo vložila 150 milijonov dinarjev v zgraditev in modernizacijo svojih obratov. Najpomembnejša investicija je zgraditev sodobne polnilnice mineralne vode, ki bo zajela 30 izvirov s širšega pomurskega področja. Hkrati v Radencih gradijo tudi sodobno skladišče s 16 tisoč kvadratnimi metri koristne površine in z velikimi rezervoarji za 2400 kubičnih metrov mineralne vode. Z dograditvijo teh objektov bo Radenska postala eno najsodobnejših podjetij te vrste v Evropi.

Posvetovanje o rejništvu

Ljubljana – Ob 50-letnici rejništva v Sloveniji se je v sredo, 13. aprila, na Bledu v hotelu Golf začelo trodnevno jugoslovansko posvetovanje o rejništvu, na katerem so strokovnjaki s socialnega področja pregledali razvoj rejništva tako v Sloveniji kot v državi, obenem pa osvetlili nekatere oblike organiziranja te vrste socialne skrbi za otroka pri nas. L. M.

TRŽIČ

Danes in jutri bo v Tržiču seminar za sekretarje osnovnih organizacij, svetov in aktivov ZKS iz tržiške občine. Na seminarju bodo tudi člani komiteja in člani komisije za idejnopolitično delo in kadrovsko politiko komiteja. Udeleženci seminarja bodo razpravljali o kadrovskih pripravah na kongrese ZKJ in ZKS in na volitve, ki bodo prihodnje leto.

Jutri, 16. aprila, bo v osnovni šoli Kokrškega odreda v Križah redna letna konferenca krajevne organizacije Zveze borcev Križe, ki združuje borce iz Križev, Seničnega, Sebenj in Pristave. Na letni konferenci bodo ocenili preteklo delo borčevske organizacije in izvolili novo vodstvo organizacije ter delegate za občinsko skupščino Zveze borcev Tržič. Borcem bodo pripravili krajši kulturni program učenci osnovne šole Kokrškega odreda. -jk

ZSMS pred pomembnimi nalogami

Radovljica – Ocena organiziranosti in dejavnosti mladine v radovljiški občini je vse prej kot zadovoljiva. Takšna je ugotovitev z nedavnega obiska sekretarja republiške konference ZSMS v občini, podkrepljena s kritično razčlembo uresničevanja statutarnih določil v osnovnih organizacijah in v občinski konferenci.

Osnovna napaka je, da večina osnovnih organizacij po kongresu ZSMS ni spremenila vsebine in oblik dejavnosti, marveč se le preimenovala iz aktivov v osnovne organizacije. Tako so osnovne organizacije ZSMS še vedno marsikje servis za raznašanje vabil, lepljenje lepakov, urejevanje prostorov in podobno, namesto da bi se same lotevale različnih akcij in se vključevale v krajevno samoupravo. Svoje vloge nista opravičila ne konferenca mladih delavcev, ne konferenca mladih v izobraževanju. Izjema je le konferenca mladih iz krajevnih skupnosti, ki dokaj redno obravnava probleme mladih.

Ko so o tem razpravljali na zadnji seji predsedstva, so ugotovili, da je eden od pomembnih vzrokov za takšno stanje v kadrih. Zato so sklenili, da bodo člani predsedstva obiskali vse osnovne organizacije in se s predsedniki osnovnih organizacij dogovorili za konkretne naloge. JR

Kranj pred kongresi partije

Kranj – V četrtek, 7. aprila, je bil v Kranju posvet sekretarjev osnovnih organizacij ZK iz kranjske občine. Osnovna tema pogovora so bile kadrovske priprave na kongresa ZKJ in ZKS in na skupščinske volitve, ki bodo prihodnje leto. Na posvetovanju so poudarili, da morajo biti kadrovske priprave del vsakdanje aktivnosti partije in da morajo biti osnovne organizacije ZK v sodelovanju z drugimi družbenopolitičnimi organizacijami pri evidentiranju kandidatov pozorne predvsem na člane, ki so v preteklem obdobju največ prispevali k uveljavljanju ZK in uresničevanju njene politike.

V kranjski občini mora biti evidentiranje kandidatov zaključeno do 15. maja. Oktobra mora biti opravljenih večina volilnih konferenc po osnovnih organizacijah, tako da bo lahko novembra občinska volilna konferenca. Pri evidentiranju kaže biti še posebej pozoren na sestavo predlaganih. Prevladujejo naj komunisti iz neposredne proizvodnje, ženske in mladi do 27 leta.

Ob pripravah na kongrese partije bo nujno usmeriti tudi pozornost na skupščinske volitve, ki bodo prihodnje leto. Najodgovornejša za kadrovske priprave sta sicer SZDL in sindikat, vendar se mora v priprave vključiti tudi Zveza komunistov. Pri evidentiranju kandidatov kaže upoštevati ocene dosedanjega delovanja delegatov. -jk

Vloga družbenopolitičnega zbora

Jesenice – Danes, 15. aprila, bo v prostorih občinske skupščine na Jesenicah razgovor z delegati družbenopolitičnega zbora o vlogi družbenopolitičnega zbora v skupščinskem sistemu. Razgovora se bodo udeležili Stane Markič, predsednik družbenopolitičnega zbora skupščine in predstavniki družbenopolitičnih organizacij občine ter predsedniki zborov skupščine občine.

Po pogovoru bo prva seja komisije skupščine občine za spremljanje uresničevanja zakona o združenem delu. D. S.

Obrambni dan jeseniških šol

Jesenice – V soboto, 16. aprila, bosta imeli osnovni šoli Prežihov Voranc in Tone Čufar Jesenice obrambni dan. Obrambni dan bo vaja, na kateri bodo učenci pridobili znanje, ki ga bodo lahko koristno uporabili ob elementarnih nesrečah ali med vojno. Program bo potekal v treh delih in sicer v obliki pohoda in različnih dejavnosti na začasno zasedenem ozemlju na Kresu. D. S.

Španska komunistična partija svobodna

MADRID – Španska vlada je v nedeljo, 10. aprila, sporočila, da je Komunistični partiji Španije dovoljeno javno in svobodno delovanje. To je bila dolgo pričakovana odločitev, ki sta jo španska vlada in vrhovno sodišče dolgo odlašala, končno pa sta le morala popustiti pred pritiskom demokratične španske javnosti. Pomembno novico so prvemu sporočili generalnemu sekretarju CK Komunistične partije Španije Santiagu Carillu, ki se je mudil v Parizu. Za novico je med prvimi zvedela tudi predsednica španske partije Dolores Ibarurri, ki je že od državljanske vojne dalje v izgnanstvu. Španska partija je dobila ob tem trenutku številne čestitke, pripravljati pa se je začela tudi na kongres, ki bo po skoraj 40 letih ilegale prvič v Španiji. »To je za nas, španske komuniste, velik dan,« je ob legalizaciji Komunistične partije Španije izjavil njen generalni sekretar Carillo. »To je tudi pomemben politični dogodek, ki krepi demokratično preobrazbo Španije, ki v naši državi nezadržno napreduje,« je dejal generalni sekretar KP Španije. Zavzel se je tudi za legalizacijo vseh levo usmerjenih strank, ki so zahtevo za priznanje javnega delovanja že posredovale vrhovnemu sodišču in vladi, vendar odločitve še ni. Nanjo je morala tudi KP Španije dolgo čakati, saj je za legalizacijo prosila že 11. februarja. »Amnestija za politične zapornike, pa čeprav le delna, in priznanje KP Španije sta bili bitki, ki smo jih dobili komunisti,« poudarja član izvršnega komiteja KP Španije Ramon Tamamez. »Tretjo pa bomo dobili, ko nam bo vlada na bližnjih volitvah omogočila samostojnost in nevtralnost. Trudili se bomo, da bodo volitve kolikor se da demokratične.«

– – –

NEW DELHI – V ponedeljek, 11. aprila, se je v palači Vigjan Bavan v glavnem indijskem mestu končala petdnevna ministrska konferenca 25-članskega koordinacijskega biroja neuvrščenih držav. Na konferenci so bili tudi predstavniki iz 21 drugih neuvrščenih držav. Ministrska konferenca je sprejela sklepne politične in gospodarske dokumente ter številne resolucije in potrdila, da bo prihodnja ministrska konferenca biroja neuvrščenih prihodnje leto v Beogradu. Sklepni dokumenti poudarjajo velik pomen zadnje konference voditeljev vlad in držav neuvrščenega sveta, ki je bila v Colombu in terjajo, da se sklepi Colomba uresničujejo. Kako pa ta proces poteka, bo vsako leto nujno ocenjevanje na ministrskih konferencah, kakršna je bila v New Delhiju. Delhijska konferenca je zavrnila in obsodila poskuse razbijanja neuvrščenega gibanja in se zavzela, da se mora gibanje še učvrstiti. Takšna ugotovitev velja tako za politično kot za gospodarsko plat neuvrščenega gibanja. Jugoslovansko delegacijo je na zasedanju vodil namestnik zveznega sekretarja za zunanje zadeve Lazar Mojsov, ki je bil tudi eden od podpredsednikov konference v New Delhiju.

– – –

BEJRUT – V najjužnejšem delu Libanona so bili pretekle dni srditi spopadi med desničarji, ki so jim pomagali Izraelci in levičarji, ki imajo podporo pri Palestincih in Sircih. V torek in v sredo so spopadi pojenjali. Sprte strani čakajo na izid pogovorov med Sirci in desničarji. Pogovori so v Damasku in Bejrutu. Premier Libanona Sarkis se trudi, da bi bilo spopadov čim prej konec in da bi bil čim prej oblikovan nov enotni Libanon. Tako govori tudi sporazum o Libanonu, ki je bil sklenjen leta 1969 in ki govori o sodelovanju Palestincev pri oblikovanju nove libanonske države.

– – –

CANBERRA – V glavnem mestu Avstralije se je začelo zasedanje medparlamentarne unije, ki se ga udeležujejo delegacije iz 61 držav. Med njimi je tudi jugoslovanska, ki jo vodi podpredsednik zvezne skupščine Peko Dapčević. Na zasedanju medparlamentarne unije razpravljaje o razoroževanju, novem svetovnem gospodarskem redu, pravicah na morju, položaju na jugu Afrike in drugih perečih svetovnih problemih. Na zasedanju je med prvimi govoril tudi voditelj naše delegacije Peko Dapčević.

– – –

JERUZALEM – Izraelska vlada je objavila uradno sporočilo državnega tožilca Baraka, ki pravi, da mora premier Jicak Rabin ostati na položaju do parlamentarnih volitev, ki bodo maja. Jicak Rabin je namreč odstopil, ker so odkrili, da ima njegova žena nezakonito naložen denar v neki ameriški banki. Rabin pa ni več vodja izraelske stranke Mapai. Nasledil ga je dosedanji obrambni minister Šimon Peres. Tako je odločilo vodstvo stranke.

– – –

BONN – Zvezna republika Nemčija, ki jo še vedno pretresajo posledice uboja vrhovnega državnega tožilca Bubacka (morilcev še niso prijeli), se je odločila za korak, ki utegne razjeziti ameriško vlado s predsednikom Carterjem na čelu. Na osnovi pogodbe iz leta 1975 bo ZRN izvozila v Brazilijo osem jedrskih elektrarn z vsemi napravami, med katerimi so tudi takšne, ki omogočajo ponovno oplemenitenje goriva, med katerim prevladuje plutonij. Vrednost izvoza je 12 milijard mark. Ameriški predsednik Carter namreč sodi, da plutonija ne kaže širiti, ker je to močan eksploziv za atomsko bombo.

Kurirčkova pošta

JESENICE – Občinska zveza prijateljev mladine je skupaj s posameznimi osnovnimi šolami pripravila program poti kurirčkove pošte v jeseniški občini. Tam se mudi od 13. do 20. aprila.

Danes zjutraj (15. aprila) jo bodo pionirji-kurirji prenesli iz osnovne šole Kor. Bela proti Jesenicam Ob 9.30 jo bodo prevzeli učenci osnovne šole Tone Čufar. Povsod, kjer se bo ustavila, ji bodo pionirji pripravili sprejem s kulturnim programom.

Z Jesenic bo pot nadaljevala skozi gornjo savsko dolino do Kranjske gore, kjer bo v osnovni šoli prenočila v soboto in nedeljo. Naslednji dan se bo ustavila v Mojstrani in »prespala« skupaj s triglavsko štafeto. V torek in sredo bodo kurirji pošto ponesli nazaj skozi Jesenice, Podmežakljo na Blejsko Dobravo in naprej na Poljane, kjer jo bodo ob 11. uri predali sovrstnikom iz Gorij. Tu bodo v kurirčkovo torbico vložili najboljši spis, ki ga bodo napisali učenci jeseniških osnovnih šol na teme Tito, Dražgoše ali Pionir med NOB. J. R.

TRŽIČ – Od tod pa nam o poti kurirčkove pošte poroča Simona Borštar. Sprejeli so jo 8. aprila v osnovni šoli Kokrškega odreda, ko so pripravili tudi kulturni program. Ob tej priložnosti sta jim nekdanja partizanska kurirja Raztresen in Dolenc pripovedovala o doživljajih med vojno, ko sta sama prenašala pošto. Pionirji so na koncu proslave v kurirčkovo torbico vložili pismo, v katerem so izrazili najboljše želje tovarišu Titu ob njegovi 85. obletnici.

Odbor za medsebojna razmerja
TOZD za ptt promet Kranj
razpisuje prosta delovna mesta

pismonoš

za območje Kranja in okolice, za nedoločen čas.
Kandidati naj se osebno zglasijo na upravi TOZD za ptt promet Kranj, Poštna ul. 4.

Svet delovne skupnosti strokovne službe
Regionalne zdravstvene skupnosti Kranj
razpisuje naslednja vodilna delovna mesta:

1. **vodje splošnega oddelka**
2. **vodje oddelka za finance**
3. **vodje oddelka za analize**
4. **vodje oddelka za zdravstveno zavarovanje**

Pogoji za sprejem so:

pod 1.: višja šola za organizacijo dela ali višja upravno-pravna smer in 5 let delovnih izkušenj na vodstvenih delovnih mestih ter organizacijske sposobnosti;
pod 2.: ekonomska fakulteta in 5 let delovnih izkušenj na vodilnih delovnih mestih s področja financ;
pod 3.: ekonomska fakulteta ter 5 let delovnih izkušenj na vodilnih delovnih mestih s področja družbenih dejavnosti;
pod 4.: visoka izobrazba upravno-pravne smeri in 5 let delovnih izkušenj na vodilnih delovnih mestih s področja družbenih dejavnosti.

Pri vseh delovnih mestih se pri izbiri kandidatov upošteva tudi aktivnost pri razvijanju samoupravljanja in družbenopolitična aktivnost.

Prijava mora vsebovati opis dosedanjega dela z ustrezno dokumentacijo o izpolnjevanju pogojev.

Rok za prijavo je 15 dni po objavi razpisa. Ponudbe pošljite na naslov: Regionalna zdravstvena skupnost Kranj – Strokovna služba, Stara cesta 11 – splošni oddelek.

ČGP DELO LJUBLJANA
TOZD ČASOPISI
Podružnica Kranj
Kranj, Koroška 16

SPREJME TAKOJ

1. **VOZNIKA – DISTRIBUTERJA** za razvoz časnikov na območju **JESENIC.** Delo je pogodbeno s polovičnim delovnim časom s pričetkom vsak dan od 4.30 zjutraj, za določen čas in sicer od 15. 4. do 30. 5. Pogoj: voznik z izpitom B kategorije.
2. **ULIČNEGA PRODAJALCA** za prodajo časnikov v **KRANJU** pred tovarno Iskra. Delo je pogodbeno, zaposlitev traja dnevno do ene ure in to od 5 do 6 ure zjutraj. Delo je primerno za dijake, študente, gospodinje ali za upokojence.
3. **PRODAJALKE – PRODAJALCE** za prodajo časnikov in razglednic na odprtih pultih v avtocampih na **ŠOBCU**, v **ZAKI PRI BLEDU** in v **BOHINJU**. Delo bo trajalo samo v mesecih: JUNIJ, JULIJ in AVGUST.
4. **PRODAJALKE – PRODAJALCE** za prodajo časnikov, tobačnih izdelkov in galanterije v kioskih v **KRANJU**, v **ŠKOFJI LOKI**, v **TRŽIČU**, v **RADOVLJICI**, na **BLEDU**, v **BOHINJSKI BISTRICI**, na **JESENICAH**, v **KRANJSKI GORI**, v **NAKLEM** in v **BEGUNJAH**. Delo je pogodbeno s polnim delovnim časom za določen čas, zaradi nadomeščanja v času rednih letnih dopustov v mesecih junij, julij in avgust. Prednost pri izbiri bodo imeli kandidati s končano šolo za prodajalce ali priučeni prodajalci z nekaj leti delovnih izkušenj pri tem delu.

Razpis za delovni mesti pod tč. 1 in tč. 2.: velja do zasedbe delovnega mesta, za delovna mesta pod tč. 3. in tč. 4.: do 30. 4. 1977.

Kandidati dobijo vse informacije v podružnici ČGP DELO, Kranj, Koroška 16.

Kranjski Svobodaši na prvomajskem izletu; prvi z desne Ivan Tominec

Ivan Tominec, kranjski delegat na Čebinah

Ivan TOMINEC, doma iz Stražišča, je bil udeleženec ustanovnega kongresa KPS na Čebinah kot delegat komunistov kranjskega okrožja. Zakaj je ta velika čast in izjemno zaupanje pripadlo prav Ivanu Tomincu, kdo in kakšen človek je bil Ivan, za kaj se je boril in komu je posvetil svoje življenje?

Ivan Tominec je bil rojen 4. 11. 1911 na Hrušici, kjer je bil oče železničar. Po preselitvi v Kranj je družina Tominčevih dolga leta stanovala v čuvajnici pri sv. Joštu. Ivan je v Kranju napravil 4. razrede gimnazije; več denarja družina ni zmogla. L. 1929 je našel delo v takratni tekstilni tovarni Jugočeška (danes je na tem mestu Iskra), star 18 let. Bil je izredno bister in delaven, načitan in že od doma marksistično usmerjen in podkovan, zato je že takoj prvo leto postal delavski zaupnik. Čeprav po letih še mlad, vendar po svojih nazorih že oblikovana osebnost, se je Ivan Tominec resno spoprijel z mnogimi takrat neurejenimi življenjskimi problemi delavstva. Veliko je bral, se stalno politično in strokovno izpopolnjeval, zato so tudi bili njegovi nastopi pred delodajalci nepopustljivi. Dodobra je preučil takratno delavsko zakonodajo in vedel tudi za vse »pravice« delavstva in ne samo naloge in dolžnosti. V vse te boje za delavske pravice je vložil tudi ves svoj revolucionarni žar, zato so ga delavci spoštovali in vanj zaupali, delodajalcem Jugočeške pa je kaj kmalu postal trn v peti.

Ko se je vrnil od vojakov se je ponovno zaposlil v Jugočeški, kljub nasprotovanju uprave tovarne, vendar ga je ščitil »zakon« in so ga morali sprejeti na delo. Ivan je s svojim revolucionarnim delovanjem vztrajno nadaljeval, se politično in strokovno izobraževal ob delu. (Dokončal je večerni tekstilni tehnikum in še računovodski tečaj.) Postal je še prodornejši, še bolj prepričevalen, še bolj delaven, še bolj samozavesten. Ta dinamični, živahni, prijetni, priljubljeni in veseli fant, ljubitelj knjig in planin ter izredno prepričljiv govornik, je postal član KPJ leta 1934, eden izmed šestih članov v Kranju in petih v Tržiču. Istega leta je postal sekretar osnovne organizacije v Jugočeški, naslednje leto pa tudi sekretar okrožnega komiteja KPJ Kranj.

Veliki shod delavskih kulturnih društev v Celju l. 1935 je pomenil javno manifestacijo pripadnosti delavskemu razredu ter pregled lastnih vrst... Mladi delavski razred se je pričel zavedati svoje moči. Zato leto 1936 ni našlo ne Tominca ne partije v kranjskem okrožju ne delavstvo nepripravljeno. V pogajanjih z delodajalci so ostali nepopustljivi. Ta velika enotnost tekstilnih delavcev v njihovem boju za svoje pravice je bila vsekakor posledica močnega vpliva partije in osebnih zgledov mladih revolucionarjev. V zvezi s tekstilno stavko v Kranju, ki se je kasneje razmahnila skoraj po vsej Sloveniji, je zgodovinsko povezanih nekaj najvidnejših vodij: Franc Leskošek-Luka, takratni predsednik »rdečih sindikatov«, Stane Žagar, Ivan Tominec in Rudi Papež (Jugobruna). Ni naključje, da je prav sirena Jugočeške 20. 8. 36. prva naznanila veliki čas prvega obračuna delavskega razreda Kranja s kapitalom. V vseh tovarnah so organizirali stavkovne odbore, ki jih je povezoval in usmerjal Medstavkovni odbor, katerega je vodil še ne 25 let star Ivan Tominec. Medstavkovni odbor je razvil veliko aktivnost po vsej takratni Dravski banovini in pridobival še druge tekstilne delavce za štrajk, kajti zavedal se je, da kranjski tekstilci sami v tej borbi ne bodo imeli večjega uspeha. Tako je prišlo skoraj do popolne stavke, ki je v mnogočem pretresla tako Slovenijo kot tudi kraljevino Jugoslavijo.

Mnogi kolektivi v raznih krajih Slovenije so kmalu popustili varljivim obljubam in grožnjam, le kranjski delavci so še vztrajali v stavki tudi potem, ko sta celo Delavska strokovna zveza in Centralna tarifna komisija zahtevali, da se s »štrajkom« preneha. Kritizirali so medstavkovni odbor in še posebej Ivana Tominca, ki je imel v tem odboru odločujoči vpliv, da s svojim stališčem »onemogočajo« pogajanja z delodajalci. Kakšna so bila ta pogajanja, so pokazali žandarji 15. 9. 36., ko so s silo in solzilnim plinom razbili štrajk in nasilno izgnali iz kranjskih tovarn stavkujoče delavke in delavce.

Danes vemo, da je bila edina pravilna odločitev kranjskih delavcev, da niso nasedli lepim frazam, da so vztrajali pri svojih zahtevah, in pri tem šli »do konca«.

Dve sto pet delavcev je takrat izgubilo delo, med njimi tudi Ivan Tominec in vsi člani medstavkovnega odbora ter stavkovnih odborov. Ivan Tominec je bil tudi aretiran in zaprt.

Odpuščeni člani medstavkovnega odbora so 27. 5. 37. osnovali tekstilno zadrugo, v katero je stopilo najprej 19 članov, od katerih danes še žive med nami Mici Mole, Francka Kavčič, Viktor Thaler, Ciril Kosmač, Stanko Toplak, Stanko Gorjanc in Karel Bajt. Ivan Tominec je postal njen predsednik, »sedež« pa so imeli najprej v drvarnici — baraki pri Tominčevih v Stražišču, nato pa v novozgrajeni delavnici v Otočah.

Ivana Tominca je nemški okupator aretiral v začetku maja 1941. Iz nemškega taborišča Kraut je pobegnil skupaj z Borisom Ručigajem, Francem Benedičičem, Francem Kraševcem in Vencljem Perkom (tudi udeleženec ustanovnega kongresa KPS na Čebinah). Zbežal je na Notranjsko, kjer se je vključil v Vojkov vod in v politično delo med borci in na terenu. V boju z Italijani je padel 8. 9. 42 v bližini vasi Slap pri Vipavi, še ne star 31 let.

Ivan Tominec, ki se je od rane mladosti do svoje prezgodnje, vendar junaške smrti z veliko zagrizenostjo in spoštljivim znanjem in žarom boril za osvoboditev delavskega razreda, kateremu je pripadal, in za osvoboditev svojega naroda, katerega ponosni in zvesti sin je bil, žal, do danes v Kranju še nima ustreznega javnega priznanja, niti z n. pr. poimenovanjem tiste ulice mimo Tominčevih... Igor Slavec

—

Pripis:

Po oddaji gornjega sestavka v tisk smo iz Stražišča dobili obvestilo, da sta v torek, 12. aprila, svet KS Stražišče in zbor delegatov KS sprejela predlog družbenopolitičnih organizacij KS Stražišče, da se del »krožne ulice« v Stražišču poimenuje v Tominčevo ulico.

Nadalje vabita OK ZKS Kranj in odbor ZB Stražišče vse občane na svečano odkritje spominske plošče na Tominčevi hiši (Stražiška c. 34) v sredo, 22. aprila, ob 17. uri.

—

Uporabljeno gradivo:

France Kresal: Tekstilna industrija v Sloveniji

Zbornik dokument. gradiva velike tekst. stavke Slovenije — 20 let

Ivan Renko: Vojkov vod (članek)

Glas Gorenjske št. 73 / 14. 9. 56

Revija Iskra št 2 / 56 in št. 4 / 59

Na spomladanskem kmetijskem sejmu v Kranju tudi MERCATOR v hali C in pred halo B.

Stanovanjsko pohištvo priznanih tovarn Meblo, Brest, Marles, DIP Otočac, Vrbas Banja Luka, Gaj Podravska Slatina, ZLIT, gospodinjski stroji, preproge, lestenci

vse to si lahko ogledate in nabavite v MERCATORJEVEM paviljonu v hali C ob dobro založenem bifeju z MERCATOR kavo, pijačami, jestvinami in slaščicami.

Mercator

Pred halo C in B pa razstavlja MERCATOR stavbno pohištvo, motorje, kolesa, mopede, kosilnice, motorne žage, kmetijske stroje in priključke tovarne Muta iz Gorenja, peči za centralno kurjavo, samokolnice in betonske mešalce. Tovarna kos in srpov iz Tržiča pa razstavlja in prodaja njihove priznane proizvode.

Ugodnosti nakupa v paviljonu MERCATORJA:

- **sejemske cene**
- **solidna postrežba**
- **dostava na dom**
- **prodaja na potrošniški kredit do 3 milijone S din, brez porokov in 10 % pologom.**

ljubljanska banka

na tekočem . . .

Zanima me, kje, kdaj in kako lahko odprem tekoči račun. Ali imam lahko oboje, hranilno knjižico in tekoči račun, sprašuje med drugim Zora iz Predvora.

Tekoči račun ima lahko vsakdo, ki banki dokaže, da ima zagotovljen reden dotok osebnih prejemkov, pogoj je pravzaprav le opravilna sposobnost. Tekoči račun vam odpre vsaka poslovna enota Ljubljanske banke. Smotrno je, da vam ga odpre najbližja, torej v vašem primeru kranjska podružnica.

V enoti, za katero se odločite, prosite naj vam izpolnijo poseben obrazec — pristopnico. Bančni delavec vam bo nanjo vpisal vaše osebne podatke, če pa želite, da naj s sredstvi na vašem tekočem računu razpolaga še kdo drug, mora bančni delavec na pristopnico vpisati tudi njegove podatke.

Pristopnici morate priložiti potrdilo delovne organizacije, kjer združujete svoje delo, da ste jo pooblastili za prenos osebnih dohodkov in drugih prejemkov na tekoči račun. Obrazec za to pooblastilo boste prav tako dobili v Ljubljanski banki.

Ko boste v banko prinesli ustrezno izpolnjene in potrjene obrazce, pristopnico in pooblastilo, vam bodo povedali številko vašega tekočega računa in izročili čekovno karto.

Vse, kar smo povedali do sedaj, velja samo v primeru, da ste v delovni organizaciji edini, ki ste se odločili za prenos osebnega dohodka na tekoči račun. Delovna organizacija pa se navadno odloči, da bodo na tak način izplačevanje osebnih dohodkov prešli vsi delavci naenkrat. V takem primeru tudi sama uredi vse formalnosti v zvezi z odpiranjem tekočih računov, tako da delavci s tem nimajo nobenih skrbi.

Ko vam bo delovna organizacija na tekoči račun nakazala osebni dohodek boste dobili tudi prve čeke. Ljubljanska banka daje navadno po deset čekov skupaj. To je pravzaprav več, kot znašajo povprečni mesečni osebni dohodki. S čekom je namreč mogoče dvigniti samo od 30 din pa do 1000 din. Torej lahko deset čekov vnovčite za skupno vsoto 10.000 din.

Banka vam izda deset čekov ne glede na to, koliko mesečno »priteče« na vaš tekoči račun. Pomembno je le, kako denar trošite. S čeki namreč plačujete blago, obveznosti in storitve in ne le dvigate gotovino . . .

No, če boste sredstva premišljeno uporabljali in dokazali, da ste spoznali poenostavljen način sodobnega denarnega poslovanja, boste lahko dobili tudi več kot deset čekov naenkrat, seveda pa se lahko zgodi, da bo banka prisiljena, da vam izda tudi manj kot deset čekov . . .

Mnogi so se že spraševali, kakšna je razlika med prejemanjem osebnih dohodkov na hranilno knjižico ali na tekoči račun, oziroma zakaj se vse več ljudi odloča za čeke in vse manj za hranilne knjižice. Najprej odgovorimo na vaše vprašanje, ali imate lahko oboje, tekoči račun in hranilno knjižico.

Seveda imate lahko, toda osebne dohodke vam more delovna organizacija nakazovati le na en naslov ali na hranilno knjižico ali na tekoči račun. Od vas je torej odvisno, ali uporabljate tekoči račun le zato, da vam poenostavlja plačevanje, da vam ni treba nositi gotovine s seboj ali tudi za varčevanje. Vedeti morate, da hranite denar že s tem, ko vsak mesec ne potrošite vsega kar imate na tekočem računu. Tako je postal vaš tekoči račun obenem tudi začetek novega načina varčevanja.

Vzrok, zakaj se vse več ljudi odloča za tekoči račun, pa je najbrž v številnih prednostih. Če vam delovna organizacija nakazuje osebne dohodke na hranilno knjižico, morate z nalogom za vpis najprej v najbližjo enoto Ljubljanske banke, se postaviti v vrsto in počakati, da vam osebne dohodke vpišejo v hranilno knjižico, šele potem lahko denar v celoti ali delno dvignete. Pri tekočem računu pa je vse bolj preprosto, saj vam delovna organizacija avtomatično nakazuje prejemke na vaš račun, poskrbeti morate le, da imate pri sebi čeke in že lahko začnete porabljati svoj denar.

Skratka, poleg ostalega lahko mimogrede privarčujete tudi nekaj dragocenega časa.

LJUBLJANSKA BANKA

Obveščamo vas, da smo odprli trgovino za prodajo:

Nudimo vam tudi radio in televizijske aparate in gramofone, svetovno znanih tvrdk Schaub-Lorenz, Grunding in Philips.

sanitarij
opreme za centralno kurjavo
in saune

Pričakujemo vaš obisk —

Franz Wank, filiala Unterbergen 22, telefon: 04227/3231, pri Celovcu.

Gospodarski razvoj

Razmeroma nizka gospodarska rast v minulem letu – Pri investicijah so najbolj zaostajali gostinstvo, turizem in obrt

Jesenice – Za gospodarska gibanja jeseniške občine v minulem letu veljajo ugotovitve, da so se pojavljali enaki problemi kot v letih prej in da predvidena rast proizvodnje ni bila dosežena. Kljub razmeroma slabim rezultatom pa so se vendarle pokazale nekatere spremembe za skladnejši gospodarski razvoj.

V občini niso uresničili ciljev družbenega plana občine za leto 1976 tako, da bi povečali produktivnost. Eden od vzrokov je v nezadostni in premalo razviti ekonomski motivaciji delavcev v združenem delu oziroma prepočasno uveljavljanje načel nagrajevanja po delu. Razen tega niso povsem uresničili tudi tistih zahtev programa, ki teže po racionalnejši uporabi proizvodnih zmogljivosti, sodobnejši organizaciji dela in modernizaciji proizvodnih procesov.

Lansko leto je bilo leto naporov za stabilizacijo gospodarstva. V občini so uspeli pomembno umiriti naraščanje cen, vendar si bodo morali še naprej prizadevati, da bi bilo umirjanje cen posledica zmanjšanja stroškov.

V družbenem planu so opredelili kot eno temeljnih usmeritev razmerja med krepitvijo materialne osnove dela ter zadovoljevanjem osebnih, skupnih in splošnih potreb. Vendar pa smernic niso povsem uresničili, saj je bilo manj sredstev za razširitev materialne osnove združenega dela. Na to so poleg pogodbenih obveznosti, ki so v občini tako porasle, da so nekatere delovne organizacije gostinstva in turizma zabeležile visoko izgubo, vplivala še skupna sredstva za osebno, skupno in splošno porabo in so presegla dogovorjena razmerja.

Osebni dohodki so se povečali za 16 odstotkov, kar je več kot rast dohodka in celo več kot so porasli življenjski stroški, čeprav ni bilo očitnega porasta produktivnosti. To predvsem kaže na nespoštovanje samoupravnih sporazumov o merilih za delitev osebnih dohodkov in na nezadovoljivo povezanost med nagrajevanjem in rastjo produktivnosti.

Občinske samoupravne interesne skupnosti so dobile za 24 odstotkov več denarja kot v letu prej, splošna poraba pa se je povečala za 11 odstotkov v primerjavi z letom 1975.

Nizka gospodarska rast, upadanje reprodukcijske sposobnosti in akumulacije jeseniškega gospodarstva za 19 odstotkov ter prilagajanje gospodarstva novim pogojem gospodarjenja so vplivali tudi na investicijsko dejavnost. Čeprav so z novo hladno valjarno na Beli dosegli pomemben uspeh, so dosegli le 72 odstotkov načrtovanih investicij ali celo za 2 odstotka manj kot leto prej. Pri investicijah so najbolj zaostajali gostinstvo, turizem in obrt.

V občini pa je gospodarstvo za 25 odstotkov več izvozilo, medtem ko se je uvoz zmanjšal za 30 odstotkov. Poslovanje je z izgubo zaključilo šest delovnih organizacij. Skupna izguba je znašala 13 milijonov 900.000 dinarjev in se je povečala za 44 odstotkov v primerjavi z letom 1975.

Ko so o teh rezultatih razpravljali delegati zborov skupščine občine, so predvsem poudarili, da takšno gospodarjenje terja vso potrebno družbeno skrb in konkretne ukrepe. Sleherna organizacija z izgubo naj bi sprejela sanacijske programe, jih dosledno upoštevala in letos vsekakor izboljšala svoj gospodarski položaj.

D. S.

Za samozadovoljstvo ni razlogov

Izvršni svet občinske skupščine naj bo bolj pozoren na gospodarjenje v tistih delovnih kolektivih, kjer lanska uspešnost ni bila najboljša in so obremenjeni z anuitetami, so menili na seji tržiškega komiteja ZKS – Ocena stabilizacijskih programov

Tržič – V četrtek, 7. aprila, je bila v Tržiču 38. redna seja komiteja občinske konference ZKS, na kateri so razpravljali o uspešnosti lanskega gospodarjenja v tržiški občini. Gradivo za razpravo je pripravila komisija za družbenoekonomske odnose komiteja. Člani komiteja so ugotovili, da rezultati lanskega gospodarjenja ne smejo biti vzrok za samozadovoljstvo, saj dosežki, izvzemši v Peku, niso bili najboljši. Tržiška družbenopolitična skupnost, še predvsem pa izvršni svet občinske skupščine, bo morala biti še posebej pozorna na gospodarjenje v Bombažni predilnici in tkalnici, ki je imela že lani precejšnje težave, Lepenki, v Gostinskem podjetju Zelenica, ki je obremenjeno s precejšnimi anuitetami, in v Kompasu. Pri slednjem so menili, da kaže temeljito oceniti njegov razvoj in razmisliti, kako bi mu z oblikovanjem konzorcija pomagali, saj je Kompas med najodgovornejšimi pri razvoju gostinstva in turizma v tržiški občini. Konzorcij naj bi celovito rešil problematiko Kompasovih gostinskih obratov v tržiški občini in dokončno uredil gostinsko in turistično celoto, ki jo predstavljata Ljubelj in Zelenica.

Člani komiteja občinske konference ZKS Tržič so opozarjali na oblikovanje dohodkovnih odnosov med delovnimi skupnostmi skupnih služb in temeljnimi organizacijami združenega dela. Oblikovani sta bili dve delovni skupini za Peko in Bombažno predilnico in tkalnico, ki bosta ocenili te odnose in jih primerjali z določbami zakona o združenem delu.

V tržiški občini bodo posvečali še naprej veliko pozornost stabilizaciji. Po delovnih kolektivih bodo začeli delovati stabilizacijski odbori, povsod pa bodo ocenili rezultate gospodarske stabilizacije. Ponovno bo začel delovati koordinacijski odbor za gospodarsko stabilizacijo pri občinski konferenci SZDL.

J. Košnjek

KOMPAS JUGOSLAVIJA

ZA VAS MISLI KOMPAS!

Za vas — rezervira, oskrbi, posreduje:
potovanja, počitnice, letalske, ladijske in železniške vozovnice, potne liste in vizume.

Na voljo so vam Kompasovi avtobusi, hoteli, menjalnice in rent a car služba.

V najkrajšem času vam rezervira hotele in zasebne sobe ter zagotovi prijetne letne in zimske počitnice.

25-letne izkušnje so porok Kompasovih storitev.

Zato — zares!
ZA VAS — MISLI KOMPAS!

Sporočite vaš naslov v najbližjo poslovalnico Kompasa in poslali vam bodo naš letni program.

KŽK

Kmetijsko živilski kombinat Kranj
TOZD Komercialni servis Kranj z n. sol. o.

GRADITELJI! Skladišče gradbenega materiala HRASTJE, tel. 21-611

Nudimo vam po konkurenčnih cenah gradbeni material:

- stavbno pohištvo (okna, vrata) »Inles«
- parket
- betonsko železo
- hidrirano apno
- strešnik »Novoteks«
- betonske mešalce 100 litrov

Izkoristite ugoden nakup!

MODA RADOVLJICA

Velika izbira

— dekorativne in diolen zavese
— preproge
— zidne tapete

Pridite!

murka

Kokra KRANJ

veletrgovsko in proizvodno podjetje Kranj n.sol.o.

oglaša
za potrebe TOZD Detajl n.sub.o.
prosto delovno mesto

poslovodje
za salon kuhinjske opreme Dekor v Kranju, Koroška c. 35.

Posebni pogoji:
– poklic poslovodje ustrezne stroke in osem let delovnih izkušenj na izobrazbo.

Delo se združuje za nedoločen čas.

Prijave sprejema kadrovski oddelek podjetja, 64001 Kranj, Poštna ulica št. 1, p.p. 85, 15 dni po objavi.

Delavski svet DO Podjetja za PTT Promet Kranj, n. sol. o.

ponovno razpisuje delovno mesto

direktorja delovne organizacije

Na razpisano delovno mesto je lahko imenovan, kdor izpolnjuje naslednje pogoje:
- da ima visoko ali višjo izobrazbo ekonomske, družbene ali tehnične smeri in 5 let delovnih izkušenj ustrezne funkcionalne usposobljenosti
- da izpolnjuje splošne pogoje določene z zakoni, samoupravnimi sporazumi in družbenimi dogovori
- da ima organizacijske in vodstvene sposobnosti, ki jih dokazuje s svojim dosedanjim delom in da je moralno politično neoporečen ter da se aktivno zavzema za razvoj samoupravnih socialističnih družbenih odnosov.

Kandidati naj pošljejo ponudbe z dokazili o izpolnjevanju razpisnih pogojev z navedbo dosedanjih delovnih izkušenj, kratkim življenjepisom ter potrdilom o nekaznovanju in potrdilom, da zoper njih ni uveden sodni postopek, najkasneje v 15 dneh od objave razpisa na naslov: Podjetje za PTT promet Kranj, Poštna ulica 4, n. sol. o. Kranj, za razpisno komisijo.

Razpisna komisija pri svetu delovne skupnosti upravnih organov
skupščine občine Škofja Loka

razpisuje naslednja prosta delovna mesta:

1. **referenta za komunalne zadeve in komunalni nadzornik**
   Pogoj: srednja izobrazba delovodske, gradbene ali splošne smeri in 1 leto delovnih izkušenj.
2. **davčnega knjigovodje III.**
   delo za določen čas do 31. 12. 1977 (nadomeščanje delavke v času porodniškega dopusta)
   Pogoj: srednja izobrazba ekonomske ali splošne smeri in 2 leti delovnih izkušenj.
3. **snažilke**
   delo za določen čas (nadomeščanje delavke zaradi daljšega bolovanja)

Kandidati morajo biti moralno politično neoporečni.

Prijave kolkovane z 2 din naj kandidati pošljejo z dokazilom o strokovnosti in kratkim življenjepisom razpisni komisiji sveta delovne skupnosti upravnih organov Skupščine občine Škofja Loka.

Razpis velja 8 dni od dneva objave oziroma do zasedbe prostih delovnih mest.

Central Kranj
TOZD Gostinstvo

sprejme v redno delovno razmerje za nedoločen čas, za
HOTEL BOR – GRAD HRIB V PREDDVORU

1. **kuhar-ice**
2. **natakar-ica**

Poleg splošnih pogojev, morajo kandidati izpolnjevati še naslednje posebne pogoje:
a) da ima končano gostinsko šolo
b) poskusna doba 2 meseca

Nastop dela možen takoj ali po dogovoru. Na razpolago so opremljene stanovanjske sobe. Prijave pošljite v 7 dneh na Central Kranj, Maistrov trg 11.

KMETOVALCI!

Dobili smo molzne stroje.

Imamo rotacijske kosilnice: dve vrsti v dveh izvedbah po konkurenčnih cenah.

Ventilator za sušenje sena s sondo stane še vedno le 6400 din.

Imamo kombajne za izkop krompirja in nekaj traktorjev po izbiri.

Za dobro ohlajeno mleko izbirajte vrtljive ali kompresorske hladilnike.

Puhalnike, sadilce krompirja, sadilce koruze, obračalnike, samonakladalne prikolice, škropilnice, lizalne kamne, semena, krompir »Jana« in razno drugo blago lahko kupite pri Gorenjski kmetijski zadrugi TZE Sloga Kranj na Gorenjskem sejmu ali v prodajalni kmetijskih strojev Planina.

Gorenjska kmetijska zadruga TZE Sloga Kranj

telefon 21-545
(pred mlekarno Čirče)

Logično nadaljevanje prejšnjega

Ko smo se leta 1972 v Kranju seznanili z deli Gorinška, so le-ta že nakazovala slikarjev koncept in željo obstati na področju čiste nefiguralike geometrijskega tipa. Slika postane popolnoma osvobojena vsake aluzivne zveze s svetom predmetnega spoznanja. Geometrični element je slikar vezal na središče slike, kar je predstavljalo optimum v slikarjevem hotenju, da bi znotraj geometrijsko koncipirane slike ustvaril dojem zaokroženosti in trdnosti v strukturi slike.

V najnovejših delih, ki so logično nadaljevanje prejšnje faze, Gorinšek vztraja na strogo utrjeni dispoziciji elementov: v kvadratu so štirje krogi, ki jih seka še povprek postavljen in v prvega vrisan kvadrat. Ti krogi, ki so kot osnovno izhodišče in so povezani med seboj, predstavljajo osnovni element in logično povezavo v zakonitosti celotne slike. Tako doseže slikar najprej, da slika deluje na gledalca kot nepregleden kaos krogov, kvadratov in trikotnikov in šele po zakonitostih, ki jih postavlja slikar, gledalec lahko ugotavlja točno določeno likovno danost: zeleni krogi predstavljajo diagonalo, topla barva je v krogih, ki tudi sliki tvorijo večji krog. Ozadje prehaja od svetlejše k temnejši barvi ali od spodaj navzgor oziroma obrnjeno, vendar tako, da nikoli ne ruši kompozicijske trdnosti. Večkrat skuša združiti barve, za katere pravimo, da ne gredo skupaj, v kontrasten odnos in v celoto, ki postane trdna šele takrat, ko jo slikar poveže z ozadjem v trden organizem. Pri vsem tem je osnovni koncept možno nadaljevati, vendar tako, da to nadaljevanje osnovnega motiva ne postane vzorec ornamenta. Kajti, če bi nastal vzorec, bi bila to dekoracija in prav temu se je Gorinšek posrečeno izognil s svojim geometrično konstruktivističnim prijemom.

Gorinšek nas pravžaprav opozarja s svojimi slikami na barvo in na našo skromno občutljivost dojemanja barve kot take; barve, ki se odkriva v vsej lepoti samo tistim, ki jo imajo radi. Kromatične vrednosti barve je iztanjšal znotraj meja strogo zaznavne miselne poetike. Ritem krogov — in jasnost ter preciznost odnosov med geometrijskimi oblikami nasploh, poudarja metodo konstruktivne organizacije ploskve, ki je zajeta v utrjenih razmerjih in predvsem v preciziranju odnosov kontrastno obarvanih oblik.

Vzporeden s tem je Gorinškov način obvladovanja slikovne površine, ki jo karakterizira virtuozna poslikava in nevtralni nanos barve, tako značilna za vse »geometriste« že od Mondriana dalje.

V tej brezosebnosti se skrbno izogiba vsaki stratifikaciji pigmenta in razliki v teksturi posameznih polj obarvane ploskve. To je faktor, ko je Gorinšek našel možnosti, da svojemu integralnemu geometrizmu doda še eno funkcionalno dimenzijo jasnosti.

A. Pavlovec

LIKOVNIKI ISKRE

Ljubljana — Včeraj so v prostorih poslovnega centra »Iskra« v Ljubljani na Trgu revolucije odprli razstavo likovnih stvaritev članov društva likovnikov Iskre. Svoja dela razstavljajo Milan Benčič, Alojz Dular, Štefan Horvat, Martin Goričanec, Helena Grebenc, Franc Guček-Aulin, Edvard Intihar, Izidor Jalovec, Marko Kavčič, Milan Kenig, Milenko Kljajić, Jasna Mišič-Malovrh, Mladen Radojčić, Milica Radojčič, Bernard Šraj, Vojko Tavčar, Jože Volarič, Janez Vovk in Jože Zajec. Razstava bo odprta do četrtka, 21. aprila. -jg

RAZSTAVA OB JUBILEJU ALPINE

Žiri — V soboto, 9. aprila, so v prostorih galerije, muzeja in stare šole v Žireh odprli razstavo v počastitev 30-letnice tovarne obutve Alpina iz Žirov. Razstava bo odprta do 3. maja vsak dan od 10. do 12. in od 14. do 18. ure, ob nedeljah pa od 8. do 18. ure. Obiskovalci si lahko na razstavi ogledajo razvoj znane žirovske tovarne obutve. Z otvoritvijo razstave v Žireh se tudi začenja praznovanje jubileja Alpine. Osrednja svečanost bo ob koncu meseca. Takrat bodo tudi odprli nove proizvodne in skladiščne prostore. -jg

»LILIPUTANCI GREDO V NAPAD« V PREŠERNOVEM GLEDALIŠČU

V petek, 15. marca, bo ob 16. uri v Prešernovem gledališču premiera — krstna uprizoritev mladinske igre Miroslava Slane — Mirosa »LILIPUTANCI GREDO V NAPAD«. Predstavo so pripravili učenci osnovne šole »France Prešeren« iz Kranja s sodelovanjem dveh članov igralskega ansambla Prešernovega gledališča pod vodstvom režiserja Alberta Kosa; sceno je zasnoval in realiziral Sašo KUMP kostume Anja Dolenčeva, izvirno glasbo na besedila Slanovih pesmic je skomponiral Aleš Kersnik, pri pripravah na uprizoritev pa sta sodelovali še Anica Pajkičeva z organizacijsko in korepetitorsko pomočjo ter Jasna Knezova s koreografskim deležem. A. K.

GORENJSKI MUZEJ

V Mestni hiši je na ogled stalna arheološka, etnološka, kulturnozgodovinska in umetnostnozgodovinska zbirka ter stalna razstava del slovenskega kiparja Lojzeta Dolinarja. V 2. nadstropju iste stavbe pa si lahko ogledate etnološko razstavo Kmečko gospodarstvo v gornjesavski dolini.

V galeriji Mestne hiše je odprta razstava del akademskega slikarja Jožeta Gorinška. Razstava bo obprta do 19. aprila.

V Prešernovi hiši je na ogled razstava del Francija Zagoričnika (Bohinjski grafiti, (Daktilografije), v kleti iste stavbe pa je Marko Aljančič pripravil razstavo Likovna igra kot biološki pojav (šimpanzje podobe). Razstavi bosta odprti do 19. aprila.

V baročni stavbi v Tavčarjevi 43 je stalna zbirka Narodnoosvobodilna borba na Gorenjskem in republiška stalna zbirka Slovenka v revoluciji.

Razstave oz. zbirke so odprte vsak dan razen ponedeljka in nedelje popoldne od 10. do 12. in od 16. do 18. ure.

V kasarni Staneta Žagarja v Kranju je stalno odprt Muzej Prešernove brigade.

LOŠKI MUZEJ

Zbirke na gradu v Škofji Loki so odprte vsak dan razen ponedeljka od 9. do 12. in od 14. do 17. ure.

V Galeriji na gradu je odprta razstava del slikarja-naivca Jožeta Peternelja-Mausarja. Razstava bo odprta vsak dan razen ponedeljka od 9. do 12. ure in od 14. do 17. ure, do 20. aprila 1977.

V galeriji LTH na Trati v Škofji Loki si lahko ogledate risbe, ki jih razstavlja Jože Peternelj-Mausar.

Zbirke v Železnikih in Žireh so odprte samo po predhodnem dogovoru.

Pretekli teden je bila na osnovni šoli Simon Jenko v Kranju proslava, na kateri so podelili Prešernove bralne značke. Proslave se je kot gost udeležil koroški pesnik in pisatelj Valentin Polanšek, ki je učencem pripovedoval o svojem življenju in delu. (lb) — Foto: F. Perdan

Slovenska ustvarjalnost v TV nadaljevankah

Kulturna skupnost Slovenije bo omogočila pri Viba filmu v letih od 1977 do 1980 več televizijskih nadaljevank za obogatitev kulturnega programa slovenske televizije.

Po knjigi dr. Aleksandra Galeta — Petra »Partizanski zdravnik« bo posnèta nadaljevanka »Manj strašna noč« v sedmih delih. Delo naj bi poudarilo izjemni prispevek in žrtve, ki jih je med NOB dala partizanska saniteta. Osnova televizijskemu dogajanju je poglavje iz knjige o tragediji na Ogencah.

Tudi v sedmih epizodah je zasnovana nadaljevanka »Rodna letina«, obravnava pa prav tako vojno vendar na povsem nov, drugačen način. Vojna ni prikazana v konfliktu med okupatorjem in partizani, temveč se dogajanje zrcali skozi srce in dušo posameznika. V nadaljevanko so vključene še posamezne zgodbe iz Vipotnikove zbirke »Balada o kovačici«.

Z nekaterih odrov slovenskih gledališč poznamo že »Glorijo«, ki bo sedaj doživela tudi svojo televizijsko izvedbo in sicer v treh epizodah.

Nadaljevanka »Grmada« bo posneta v sedmih epizodah, v katerih se avtor Beno Zupančič vrača v vojni in povojni čas, ko se glavni junaki srečujejo z mnogimi odločilnimi precepi, kjer se spet oblikujejo njihovi značaji in se odloča njihova usoda. To je zgodba naše mladosti, mladosti naše družbe, gledana na novo z razdalje časa ob osvajajoči prepričljivosti misleca in ustvarjalca.

Na malih zaslonih bo zaživela tudi Prešernova podoba in sicer naj bi v sedmih epizodah, ki imajo naslove po pesmih iz ustreznega obdobja, zaživel pred nami Prešeren, bogastvo njegovega opusa in njegovo značilno trpeče skustvo slovenskega kulturnega delavca. Avtor je Dimitrij Rupel.

Na ekranizacijo čaka tudi Prežihova »Požganica«, v kateri je avtor najbolj oživil koroško narodno stisko ob razpadu Avstroogrske do oktobra 1920.

Razpisna komisija pri
Svetu krajevne skupnosti
PLAVŽ na Jesenicah
razpisuje
prosto delovno mesto

tajnika
krajevne skupnosti Plavž

Razpisni pogoji:
poleg splošnih pogojev za sprejem na delo morajo kandidati izpolnjevati še naslednje pogoje:
— da imajo srednješolsko izobrazbo ustrezne smeri
— 5 let delovnih izkušenj na upravno administrativnih ali podobnih delovnih mestih in
— moralnopolitične kvalitete

Pismene ponudbe z dokazili o izpolnjevanju razpisnih pogojev naj kandidati pošljejo Razpisni komisiji pri Svetu krajevne skupnosti Plavž, C. m. Tita 66, 64270 Jesenice v 15 dneh po objavi razpisa.

Gozdno gospodarstvo Bled, n.sol.o.
TOZD Gozdno avtoprevozništvo in delavnice, n.sub.o.,
Sp. Gorje — Spodnje Gorje 1

Delavski svet ponovno objavlja prosto delovno mesto

vodje delavnic

Poleg izpolnjevanja splošnih pogojev morajo kandidati izpolnjevati še naslednje pogoje:
zahtevan poklic delovodja-mehanik s 3-letnimi delovnimi izkušnjami v avtomehanični delavnici.
Poskusno delo traja 1 mesec.
Kandidati naj prijavam priložijo dokazila o izpolnjevanju pogojev.
Prijavo je treba poslati najkasneje v 8 dneh od dneva objave na naslov: GG Bled, n.sol.o., TOZD Gozdno avtoprevozništvo in delavnice, n.sub.o., Sp. Gorje 1 — 64247 Zg. Gorje.
Kandidati bodo pismeno obveščeni o sklepu o izbiri najkasneje v 30 dneh po pretečenem roku za prijave.

25 LET
1952 1977
Central Kranj
gostinsko in trgovsko podjetje n.sol.o. Kranj
Maistrov trg 11

Ob praznovanju 25-letnice organiziramo nagradno prodajo v vseh naših obratih:

TOZD Gostinstvo, hoteli, restavracije, gostilne
TOZD Vino, skladišče in trgovine
TOZD Delikatesa, trgovine

Pri nakupu nad 250,00 din vam nudimo kupon za žrebanje.

Žrebanje dobitkov bo 25. maja 1977, ob 16. uri v trgovini Delikatesa na Maistrovem trgu. Žrebanih bo 150 nagrad.
Priporočamo se za nakup in obisk v vseh naših obratih DO Central Kranj, ob 25-letnici praznovanja.

SOZD ALPETOUR
Škofja Loka

objavlja v šolskem letu 1977/78 naslednja prosta učna mesta:

DO PROMET ŠKOFJA LOKA

TOZD Mehanične delavnice Škofja Loka in Bled
15 učnih mest za poklic avtomehanik
1 učno mesto za poklic avtoličar
2 učni mesti za poklic avtoelektričar
2 učni mesti za poklic avtoklepar

TOZD Remont Kranj
12 učnih mest za poklic avtomehanik
2 učni mesti za poklic avtoličar
2 učni mesti za poklic avtoelektričar
3 učna mesta za poklic avtoklepar
1 učno mesto za poklic avtotapetnik

DO CREINA KRANJ

TOZD Proizvodnja kmetijske mehanizacije Kranj
4 učna mesta za poklic ključavničar
3 učna mesta za poklic strugar

TOZD Servis osebnih avtomobilov in mehanizacije Kranj
9 učnih mest za poklic avtomehanik

DO GOSTINSTVO ŠKOFJA LOKA

TOZD Gostinstvo Kranj
4 učna mesta za poklic kuhar
3 učna mesta za poklic natakar

TOZD Hoteli Škofja Loka
6 učnih mest za poklic kuhar
6 učnih mest za poklic natakar

TOZD Hoteli Pokljuka
1 učno mesto za poklic kuhar
2 učni mesti za poklic natakar

POGOJI ZA SPREJEM:
— dokončana osnovna šola
— starost do 18 let
— zdravstvena sposobnost za opravljanje poklica

Vse podrobnejše informacije daje kadrovski oddelek v Škofji Loki in Kranju. Prijavijo se lahko tudi kandidati, ki bodo zaključili osnovno šolo v tem šolskem letu.
Interesenti morajo oddati prijave kadrovskemu oddelku najkasneje do 15. maja 1977.

SLOVENIJALES
NA GORENJSKEM SEJMU
3%
• POPUST • DOSTAVA • KREDIT
• stanovanjsko pohištvo domače in tuje proizvodnje, posteljni vložki, preproge, svetila in bela tehnika
SLOVENIJALES TOZD stanovanjska oprema
• stalna razstava in prodaja sejemska hiša Kranj
• Vižmarje 86

Načrti in veliko dela

Bled – Svet krajevne skupnosti Bled je na zadnji seji sprejel nekaj pomembnih sklepov. Tako so na primer mesec april določili za mesec čiščenja in urejanja kraja. Imenovali so že komisije in štab za vodenje te akcije. Prebivalce bodo pozvali, naj ta mesec očistijo okolico, sestavili pa bodo tudi posebno delovno brigado, ki bo očistila večje površine, ki so družbena last. V brigadi bodo športniki, ribiči, lovci, mladinci osnovne šole in šolskega centra in drugi. Delavci komunalnega podjetja pa bodo poskrbeli za odvoz smeti. Posebna komisija bo potem pregledala okolico hiš in najbolj prizadevnim krajanom podelila priznanja. Posebej pa so opozorili tudi občinsko inšpekcijsko službo in krajevno skupnost Lesce, naj ustrezno ukrepata glede divjega smetišča pri križišču cest oziroma odcepu za Bled.

Že nekaj časa potekajo tudi dela pri poglabljanju struge potoka Rečica. Letos bodo strugo poglobili oziroma uredili do mostička na poti proti gostilni Šibenik, prihodnje leto pa še naprej.

Na seji so ugotovili, da potekajo po programu tudi dela za izgradnjo mrliških vežic. Gradbeno podjetje Grad Bled je začelo z deli. Letos bo do končana tudi dela pri asfaltiranju ceste Bled-Podhom, urejen bo pločnik na Rečiški cesti in asfaltirani bosta Triglavska ter Črtomirova ulica. Odobrena je tudi lokacija za vzgojno varstveno ustanovo in potrjen idejni projekt. Naročen pa je tudi glavni načrt. Dela se bodo začela julija, stavba pa naj bi bila pod streho do konca leta. M. S.

Praznovali bodo obletnico vstaje

Bohinjska Bela – Na pobudo krajevne konference socialistične zveze je krajevna skupnost Boh. Bela sklenila, da bodo 20. aprila slavili krajevni praznik. Tega dne 1941. leta so se namreč pri hiši Matevža Volfa-Blaža na Slamnikih nad Boh. Belo sešli na posvetu komunisti jeseniškega in bohinjskega območja in se dogovorili o pripravah in organiziranju oborožene vstaje proti nacističnemu okupatorju.

Za krajevni praznik, ki bo potekal v znamenju 40-letnice ustanovitve KPS, prihoda tovariša Tita na čelo KPJ in njegovega 85. rojstnega dne, bodo pripravili vrsto prireditev. Uvod v prvo praznovanje krajevnega praznika bo v četrtek, 21. aprila, ko bo od 17. uri sektorska gasilska vaja domačih in blejskih gasilcev. 22. aprila ob 19.30 bo v kulturnem domu proslava s kulturnim programom. Razen članov dramske skupine DPD Svoboda Bohinjska Bela bodo nastopili tudi člani Komornega zbora A. T. Linhart Radovljica. Ob tej priliki pa bosta dobila priznanje krajevne skunosti Miha Burja z Boh. Bele in Alojz Razinger s Kupljenika.

Osrednja slovesnost pa bo v soboto, 23. aprila, ob 10. uri na Slamnikih, kjer bo množično zborovanje krajanov Bohinjske Bele in udeležencev proslave iz drugih krajev in občin Gorenjske. Na prireditvenem prostoru pri hiši Matevža Volfa se bodo zbrale patrulje ZB NOV, JLA, teritorialnih enot in mladine. Patrulje bodo prispele po partizanskih poteh iz Bohinja, Ribnega, Bleda, Blejske Dobrave, z Jesenic in iz Gorij. V kulturnem programu bodo razen članov DPD Svoboda in komornega zbora A. T. Linhart iz Radovljice nastopili tudi člani godbe na pihala iz Gorij.

Po svečanem zborovanju bo družabno srečanje. Na zborovanje vabijo vse udeležence NOB, aktiviste in druge občane in tudi izletnike, ki bi radi preživeli prosto soboto v lepem planinskem okolju. JR

Prireditve v jubilejnem letu

Dovje-Mojstrana – Tudi v krajevni skupnosti Dovje-Mojstrana bodo vsem letošnjim prireditvam in proslavam dali slavnostni poudarek v okviru praznovanja 85. rojstnega dne tovariša Tita, 40-letnice njegovega prihoda na čelo KPJ in 40-letnice ustanovnega kongresa KPS.

V ponedeljek, 4. aprila, se je v Mojstrani sestal koordinacijski odbor družbenopolitičnih organizacij in v osrednji točki obravnaval izvedbo prireditev in proslav v letu 1977.

Prva letošnja pomembnejša prireditev v krajevni skupnosti bo sprejem štafete z vrha Triglava, ki bo 18. aprila prenočila v osnovni šoli Mojstrana, nato pa se bo priključila zvezni štafeti pred novo hladno valjarno na Beli.

Naslednja prireditev bo na dan zmage 9. maja v kulturnem domu na Dovjem, z njo pa bodo zaobsegli praznovanje dneva OF, prvega maja in dneva zmage.

Krajevna konferenca SZDL bo poskrbela, da bo program posameznih prireditev potekal usklajeno med krajevnimi organizacijami in društvi. Le-ta pa se morajo zavzeti tudi za čim večjo udeležbo krajanov na teh prireditvah.

J. R.

Neodgovorno in objestno

Razbijanje cestnih svetilk, uničevanje okrasnega grmičevja, odmetavanje papirja in drugih odpadkov na javnih mestih v Radovljici je nekaterim postalo že navada. Nič boljše spričevalo ne zaslužijo tudi nekateri objestni vozniki avtomobilov, ki se kot kaže »požvižgajo« na prometne znake v starem delu Radovljice, kjer z brezobzirno vožnjo po ozkem prehodu ogrožajo pešce, ali parkirajo svoja vozila, kjer se jim pač zljubi.

O tem so precej govorili na zadnjih uličnih sestankih socialistične zveze v Radovljici. Občani so upravičeno nezadovoljni in zahtevajo odločne ukrepe. Sicer pa se s temi težavami v krajevni skupnosti ukvarjajo že precej časa. Najbolj zgovoren o tem je podatek, da krajevna skupnost na leto poprečno porabi za vzdrževanje in obnavljanje javne razsvetljave od 65 do 75 milijonov starih dinarjev.

Med najbolj izpostavljenimi cestnimi svetilkami so tiste na mostu čez Savo proti Lancovem. So namreč priljubljene tarče nočnih objestnežev. Podobno je tudi v naselju Predtrg, isto se dogaja z javno razsvetljavo na vogalu Kajuhove in Jelovške. Vsaka od teh luči pa stane poprečno 500 novih dinarjev. Za primer povejmo, da je krajevna skupnost konec marca naročila radovljiški enoti Elektro Žirovnica, da obnovi prek 20 svetilk. Že po treh dneh je bilo celih le še 15. Ker pa se že več let dogaja, da so razbite vedno svetilke na istih krajih, v krajevni skupnosti sklepajo, da javna razsvetljava ni po volji tudi nekaterim krajanom.

Kakorkoli že, v krajevni skupnosti so se odločili, da bodo z odločnimi ukrepi naredili red. Konec koncev ne gre le za objestnost in neodgovornost, marveč tudi za denar, ki ga je vsako leto treba odšteti za odpravljanje škode. Mar ne bi bilo bolje, da bi ga lahko namenili za hitrejši razvoj in lepši izgled kraja?! JR

Odbor za medsebojna delovna razmerja
Komunalnega podjetja Tržič, Pristava 80
objavlja delovno mesto

vodje gradbene enote

Poleg splošnih pogojev mora kandidat izpolnjevati še naslednje pogoje:
1. višja izobrazba gradbene smeri, 5 let delovnih izkušenj od tega 3 leta na vodilnem delovnem mestu;
2. srednja strokovna izobrazba gradbene smeri, 5 let delovnih izkušenj od tega 3 leta na vodilnem delovnem mestu;
3. opravljen strokovni izpit s pooblastilom;
4. da je moralno-politično neoporečen, ter aktiven odnos do samoupravljanja.

Kandidat naj pismeno vlogo z dokazili o izpolnjevanju gornjih pogojev, kratkim življenjepisom ter potrdilom o nekaznovanju pošlje na naslov: Komunalno podjetje Tržič, Pristava 80 – razpisna komisija za medsebojna delovna razmerja v 10 dneh po objavi.

Gorenjska oblačila Kranj
Delavski svet TOZD Konfekcija Kranj, Cesta JLA 24/a n. sol. o.
razpisuje delovno mesto

vodje TOZD Konfekcije Kranj

Pogoji:
– višja izobrazba tekstilne ali organizacijske smeri
– vsaj pet let praktičnih izkušenj na odgovornih delovnih mestih
– moralnopolitična neoporečnost in družbenopolitična angažiranost

Kandidati morajo poleg prošnje s kratkim življenjepisom in opisom dosedanjih zaposlitev ter družbenopolitične aktivnosti predložiti tudi potrdilo o nekaznovanju in dokaz, da niso v sodnem postopku.

Rok za prijavo je 15 dni od dneva objave. Kandidati bodo o izbiri obveščeni pismeno.

Prijave pošljite na splošno-kadrovsko službo, Cesta JLA 24/a Kranj z oznako »za razpisno komisijo«, kjer kandidati dobijo tudi ostale informacije.

KOGP RANJ
Komunalno, obrtno in gradbeno podjetje Kranj z n. sol. o. Kranj, Primskovo – komunalna cona
razpisuje
prosto delovno mesto

VODJE SPLOŠNEGA SEKTORJA

Kandidat za to delovno mesto mora izpolnjevati naslednje razpisne pogoje:
– da ima visoko šolsko izobrazbo pravne smeri – diplomirani pravnik in najmanj tri leta delovnih izkušenj, ter da je moralno in politično neoporečen oziroma
– da ima višjo šolsko izobrazbo pravne smeri – pravnik ter najmanj pet let delovnih izkušenj na odgovornih delovnih mestih in da je moralno in politično neoporečen.

Kandidati naj pošljejo ponudbe z dokazili o izpolnjevanju pogojev glede šolske izobrazbe in delovnih izkušenj ter potrdilo o nekaznovanju. Ponudbe je treba poslati v zaprtih kuvertah z oznako »Razpisni komisiji za vodja splošnega sektorja«.

Rok za prijavo je 15 dni od dneva razpisa.

Odbor za medsebojna razmerja delavcev v združenem delu
Komunalnega podjetja VODOVOD Kranj
razpisuje
prosto delovno mesto

finančnega knjigovodje

Kandidat mora poleg splošnih pogojev za sprejem na delo izpolnjevati še naslednje pogoje:
– da ima srednjo šolo ekonomske smeri in tri leta prakse na enakem delovnem mestu.

Prijave s kratkim opisom o dosedanjem delu pošljite v 10 dneh po objavi razpisa na naslov:
Komunalno podjetje VODOVOD Kranj – Odbor za medsebojna razmerja.

Godešič — *Nekateri fantje na Godešiču v zadnjem času uganjajo razne norčije. Pretekli torek se je, denimo, Godešičanom v zgodnjih jutranjih urah ponujal na avtobusni postaji tale prizor. Mladi nadebudneži, bili so menda trije, so na eno od čakalnic na avtobusni postaji spravili tole »prevozno sredstvo«, vhod v drugo na nasprotni strani ceste pa so zaprli s »kurnikom«, ki ga domačini uporabljajo za prevoz prašičev. Spraviti voziček na streho najbrž ni bilo ravno lahko in enostavno. Prav gotovo pa bi fantje, ki so sodelovali »v akciji«, svojo »odvečno energijo« lahko porabili kje drugje in bolj koristno. (-jg) — Foto: F. Perdan*

Koncert v Stražišču

V soboto, 16. aprila, ob 20. uri bo v osnovni šoli Lucijana Seljaka v Stražišču koncert Akademskega komornega zbora iz Kranja. Zbor bo pod vodstvom prof. Matevža Fabijana pel narodne in umetne pesmi.

TV nadaljevanka za otroke

V ateljejih Viba filma se te dni končuje snemanje nove TV nadaljevanke Moj prijatelj Piki. Zgodbice za nadaljevanko, ki jo bodo otroci najbrž lahko gledali na TV ekranih pozno v jeseni, je napisal Kajetan Kovič. V sedmih zgodbicah mali junak, 6-letni fantič, medtem ko je sam doma, ko sta starša v službi in sestrica v šoli, oživlja vse, o čemer mu pripovedujejo sestrica in starši. Glavno vlogo igra Zvezdan Randjelović, šestletni Bežigrajčan, ostale vloge pa Polona Rajšter, Miha Baloh, Danilo Bezlaj in drugi. Nadaljevanko režira Marjan Ciglič.

Veličasten spomenik Matiji Gubcu v Stubicah je delo akademika A. Augustinčiča.

Za 27. april v Stubice

Že v torkovem GLASU smo opozorili na zanimiv izlet, ki smo ga skupaj z ALPETOUROM pripravili za 27. april. Gremo v Stubice.

Odhod bo v sredo, 27. aprila, ob 6. uri zjutraj izpred hotela CREINA v Kranju, v Čatežu bomo imeli skupno malico, potem se pa zapeljali do Stubic. Tu si bomo ogledali muzej kmečkih puntov v dvorcu Orsić, spomenik Matije Gubca in Gubčevo lipo.

Kosili bomo v novem hotelu visoke B-kategorije Matija Gubec v Stubiških toplicah.

Popoldne bo še ogled Titove rojstne hiše in Spominskega doma borcev in mladine v Kumrovcu. Vračali se bomo skozi Podčetrtek in Celje ter prišli v Kranj okrog 22. ure.

Izlet stane 330 din na osebo. V ceno so vračunani prevoz z avtobusom, malica in kosilo ter vse vstopnine za oglede.

Prijave sprejemajo vse ALPETOUROVE turistične poslovalnice na Gorenjskem — v Kranju v Hotelu CREINA (tel. 23- 883) — pa tudi pri naših »malih oglasih«.

Da gresta pa dva naša naročnika z nami brezplačno, verjetno že veste. Kdo bo to, boste izvedeli v petek, 22. aprila.

Žbontarja v Trbojah o hokeju

Trboje — Člani mladinske organizacije iz Trboj znajo pritegniti mladino iz domačega pa tudi okoliških krajev. Na mladinske plese, ki jih prirejajo ob nedeljah, so že parkrat povabili nekatere od najboljših športnikov z Gorenjske.

V nedeljo, 17. aprila, ob 18. uri bosta prišla v goste Franci in Marjan Žbontar, člana hokejskega kluba Jesenice in državna reprezentanta. Obiskovalcem bosta odgovarjala na vprašanja o tem zanimivem športu.

H. J.

OBVESTILO

Cestno podjetje v Kranju obvešča, da bo cesta I/1 na Jesenicah zaprta za vsa vozila

od 18. 4. do 22. 4. 1977 v dnevnem času od 6.30 do 18.00 in od 25. 4 1977 do 26. 4. 1977 od 6.30 do 18.00 ure. Obvoz za vsa vozila bo po obvoznici.

Popolna zapora ceste je nujno potrebna zato, ker bo Cestno podjetje polagalo zgornji sloj asfalta.

Koncert pri Sv. Duhu

Sv. Duh— Člani kulturno umetniškega društva Sv. Duh bodo jutri slavili. Moški pevski zbor namreč slavi 30-letnico obstoja. V počastitev jubileja bodo prizadevni pevci jutri ob 20. uri v dvorani domačega kulturnega doma pripravili celovečerni koncert. Razdelili so ga na tri dele. Poimenovali pa so jih: »za pevski praznik«, »Titu za rojstni dan« ter »od okenca do okenca«. Program bo povezoval dramski igralec in napovedovalec RTV Ljubljana Jože Logar. Pokrovitelj prireditve je kolektiv Termike. -jg

»Za vse generacije«

V soboto, 16. 4. 1977, ob 19. uri bo ansambel DAR iz Šenčurja s premiero v kulturnem domu Šenčur začel svojo turnejo po Sloveniji.

Koncerti, ki so namenjeni za stare in mlade, bodo tekli pod simboličnim naslovom »ZA VSE GENERACIJE«. Darovci so iz repertoarja svojih lastnih skladb izbrali samo najboljše in take, da bo program zadovoljil ljubitelje lahkotnejših popevk, kot tudi zagovornike pop in rock glasbe.

Program bo obogaten s poezijo šenčurskega literata Štefana Remica, ki jo bo izvajala recitatorka DPD »SVOBODA«, Slavica Celjer, začinjen pa bo tudi z iskrivim humorjem.

Takoj naslednji dan, v nedeljo, 17. aprila se bo DAR predstavil v Naklem, v domu družbenih organizacij, v naslednjih tednih pa se bodo nastopi razširili po vsej Gorenjski in nato širši Sloveniji.

J. Kuhar

Gibanje — potreba vseh

V človeku se združujejo in povezujejo številna gibanja: od gibanja udov do zapletenega možganskega gibanja, na katerem temelji vsa zavestna dejavnost. Med nižjimi in višjimi oblikami gibanja je medsebojna odvisnost in povezanost, kar pomeni, da brez mišične dejavnosti ni miselne. Vedeti moramo, da se ista kri pretaka po nogah in glavi.

Današnji način življenja, v bolj ali manj utesnjenih prostorih zapečka, naslonjača in televizijskega zaslona, pušča na ljudeh določene kvarne posledice. Gre za slabitev kondicije, postopno privajanje na ležernost, udobje in na druge »civilizirane« navade, ki človeku razjedajo naravno trdoživost, zmanjšujejo odpornost posameznika in obrambno moč naroda. Splošna ljudska zmogljivost je pomembna sestavina v primerih vseljudskega odpora. Prav naravno zdavnaj dano trdoživost moramo trajno krepiti, te ne moremo kupiti, pridobiti jo moramo z zavestnim naporom, z gibanjem, utrjevanjem in nenehnim obnavljanjem življenjske moči.

Pradavna sla po gibanju je posebno očitna v otroštvu in v mladosti. Zdravi otroci so gibalno skorajda neugnani. Njihova gibljivost se kaže v izraziti lakoti po gibanju, v njenih številnih odtenkih in potrebah. Gibanje pospešuje organsko dozorevanje in osebnostni razvoj. Gibalne potrebe so nekaj podobnega kot potrebe po hrani, vitaminih, svežem zraku in pijači. Gibalne potrebe se iz ene aktivnosti preusmerijo k drugi. Te ustrezajo načinu dela, starosti, poklicu, spolu pa tudi značaju. Otroci čutijo več potrebe po teku in živahnih gibalnih igrah, starejši si želе izletov, potovanj, planinarjenja ipd.

Danes nam za pridobivanje gmotnih dobrin in za obstoj ni potrebno več toliko napora. Mnogi postajajo prezgodaj počasni, okorni in gibalno zanemarjeni in se kakor sence brez posebnega življenjskega žara pomikajo skozi življenje. Izogibajo se napora in kmalu čutijo odpor do gibanja. Gibljejo se samo toliko, kar se morajo. Pripognejo se le tedaj, kadar se obuvajo ali umivajo, pa še taka in druga vsakdanja opravila bi najraje opravili v najbolj ugodnem položaju.

Kadar se gibalno zanemarimo, slabi želja po gibanju. Organizem je zelo prilagodljiv. Prilagaja se načinu dela in življenja, vendar je prilagodljivost ob prehranjevalnem presežku in gibalnem primanjkljaju taka, ki ni človeku preveč v prid. Predvsem se zmanjšuje njegova storilnost, kar povzroča še druge nevšečnosti.

Zaradi gibalnega primanjkljaja postaja organizem z leti še bolj občutljiv. Starejši ljudje, pa tudi ljudje srednjih let, se hitreje utrudijo in se ob neznantnem naporu zasopejo. Njim je zmerna mišična dejavnost še bolj potrebna.

Človekove gibalne navade se ravnajo po letnih časih. Zima nas sili v zaprte in tople prostore, pomlad pa v naravo. Toda mnogi so zgubili stik z njo, nič več jim ni treba delati na poljih, niti grabiti stelje, travnikov in pašnikov. Zemlja jih ne priganja k delu, da bi se znojili in z znojem izločali po zimi pridobljeno odvečno maščobo. K gibalni aktivnosti jih kliče notranji glas — občutek življenjske vesti.

Jože Ažman

UMRLI SO

V KRANJU

Pavšič Anton, roj. 1913, Hrovat Janez, roj. 1910, Radič Janez, roj. 1912, Knific Franc, roj. 1940, Bernik Franc, roj. 1901, Krek Mirko, roj. 1910

V TRŽIČU

Hvalica Slavko, roj. 1926, Polajnar Alojzij, roj. 1922

VSAK PETEK NA 4 STRANEH

kino · radio · televizija · križanka · od vsepovsod · družinski pomenki · s šolskih klopi · gorenjski kraji

kino

Kranj CENTER

15. aprila franc. barv. PODIVJANA OVCA ob 16., 18. in 20. uri
16. aprila franc. barv. PODIVJANA OVCA ob 16., 18. in 20. uri, premiera amer. barv. vesterna NEKOČ NA DIVJEM ZAHODU ob 22. uri
17. aprila amer. barv. risanka TOM IN JERRY — VEČNA TEKMECA ob 10. uri, franc. barv. PODIVJANA OVCA ob 15., 17. in 19. uri, premiera franc. barv. komed. AVANTURE ŠTIRIH MUŠKETIRJEV — 2. del ob 21. uri
18. aprila amer. barv. vestern NEKOČ NA DIVJEM ZAHODU ob 16. in 19. uri
19. aprila amer. barv. vestern NEKOČ NA DIVJEM ZAHODU ob 16. in 19. uri
20. aprila amer. barv. vestern NEKOČ NA DIVJEM ZAHODU ob 16. uri.
21. aprila amer.-ital. barv. komed. TUDI ANGELI STRELJAJO Z DESNICO ob 16., 18. in 20. uri

Kranj STORŽIČ

16. aprila angl. barv. vestern ENOOKI CHARLEY ob 10. uri, amer. barv. vestern RDEČI OBLAK NAD RIATOM ob 16. uri, ital. barv. erot. VONJ PO ŽENSKI ob 18. in 20. uri
17. aprila amer. barv. risanka TOM IN JERRY — VEČNA TEKMECA ob 14. uri, amer. barv. SREČNA POTEPUHINJA (ni primeren za otroke) ob 16. uri, ital. barv. erot. VONJ PO ŽENSKI ob 18. uri, premiera angl. barv. filma ZBIRALKA ALG ob 20. uri
18. aprila angl. barv. ZBIRALKA ALG ob 16., 18. in 20. uri
19. aprila angl. barv. ZBIRALKA ALG ob 16., 18. in 20. uri
20. aprila premiera amer. filma CHARLIE CHAPLIN — KRATKI FILMI ob 16., 18. in 20. uri
21. aprila amer. film CHARLIE CHAPLIN — KRATKI FILMI ob 16., 18. in 20. uri

Tržič

15. aprila amer. barv. krim. ŠERIF IZ DRŽAVE TENNESSEE ob 18. in 20. uri
16. aprila amer. barv. risanka TOM IN JERRY — VEČNA TEKMECA ob 16. uri, amer. barv. krim. ŠERIF IZ DRŽAVE TENNESSEE ob 18. in 20. uri
17. aprila ital. barv. komed. TUDI ANGELI STRELJAJO Z DESNICO ob 15., 17. in 19. uri
18. aprila ital. barv. komed. TUDI ANGELI STRELJAJO Z DESNICO ob 18. uri, premiera ital. barv. erot. VONJ PO ŽENSKI ob 20. uri
19. aprila amer. barv. vestern RDEČI OBLAK NAD RIATOM ob 18. in 20. uri
21. aprila japon. barv. krim. GOLGO 13 ob 18. in 20. uri

Kamnik DOM

16. aprila amer. barv. risanka MAČEK NA DIVJEM ZAHODU ob 16. uri, japon. barv. krim. KOBRA ob 18. in 20. uri, premiera angl. barv. filma ZBIRALKA ALG ob 22. uri
17. aprila premiera amer. filma CHARLIE CHAPLIN — KRATKI FILMI ob 15. uri, japon. barv. krim. KOBRA ob 17. in 19. uri, premiera angl. barv. vestrna ENOOKI CHARLEY ob 21. uri
18. aprila japon. barv. krim. GOLGO 13 ob 18. in 20. uri
19. aprila japon. barv. krim. GOLGO 13 ob 18. uri
20. aprila angl. barv. vestern ENOOKI CHARLEY ob 18. in 20. uri
21. aprila angl. barv. vestern ENOOKI CHARLEY ob 18. in 20. uri

Škofja Loka SORA

15. aprila špan. barv. pust. TARZAN IN ČRNI PANTER ob 18. in 20. uri
16. aprila amer. barv. krim. DESET SEKUND ZA BEG ob 18. in 20. uri
17. aprila amer. barv. krim. DESET SEKUND ZA BEG ob 18. in 20. uri
19. aprila ital. barv. krim. MOŽ Z ULICE IZVAJA PRAVICO ob 20. uri
20. aprila ital. barv. krim. MOŽ Z ULICE IZVAJA PRAVICO ob 18. in 20. uri
21. aprila slov. barv. drama VDOVSTVO KAROLINE ŽAŠLER ob 18. in 20. uri

Železniki OBZORJE

15. aprila amer. barv. krim. DESET SEKUND ZA BEG ob 20. uri
16. aprila amer. barv. krim. GANGSTER LEPKE ob 20. uri
17. aprila špan. barv. pust. TARZAN IN ČRNI PANTER ob 17. in 20. uri
20. aprila amer. barv. pust. NEUSTRAŠNI WALDO PEPPER ob 20. uri

Jesenice RADIO

15. aprila amer. barv. vohunski MOŽ IZ AVSTRALIJE ob 17. in 19. uri
16. aprila amer. barv. pust. UMAZANA MARY IN NORI LARRY ob 17. in 19. uri
17. aprila amer. barv. pust. UMAZANA MARY IN NORI LARRY ob 17. in 19. uri
18. aprila amer. barv. pust. PUSTOLOVŠČINE SREČNE LADY ob 17. in 19. uri
19. aprila amer. barv. pust. PUSTOLOVŠČINE SREČNE LADY ob 17. in 19. uri
20. aprila amer.-ital. barv. pust. GUSARJI Z ZELENEGA OTOKA ob 17. in 19. uri

Jesenice PLAVŽ

15. aprila amer. barv. krim. DILLINGER ob 18. in 20. uri
16. aprila amer. barv. pust. PUSTOLOVŠČINE SREČNE LADY ob 18. in 20. uri
17. aprila amer. barv. pust. PUSTOLOVŠČINE SREČNE LADY ob 18. in 20. uri
18. aprila amer. barv. pust. UMAZANA MARY IN NORI LARRY ob 18. in 20. uri
19. aprila amer. barv. pust. UMAZANA MARY IN NORI LARRY ob 18. in 20. uri
21. aprila amer. barv. vohun. MOŽ IZ AVSTRALIJE ob 18. in 20. uri

Dovje-Mojstrana

16. aprila amer. barv. vestern POMAGAJTE ŠERIFU ob 19. uri
17. aprila hongk. barv. pust. NEPREMAGLJIVI BOKSAR ob 19. uri

Kranjska gora

16. aprila hongk. barv. pust. NEPREMAGLJIVI BOKSAR ob 20. uri
17. aprila amer. barv. družb. drama JEKLENA PTICA ob 20. uri
20. aprila amer. barv. pust. PUSTOLOVŠČINE SREČNE LADY ob 20. uri

Radovljica

15. aprila amer. barv. LJUBEZENSKA ZGODBA (GABLE IN LOMBARD) ob 20. uri
16. aprila hongk. barv. ČUDEŽNI KARATE ob 18. in 20. uri
17. aprila amer. barv. risanka MAČKE IZ VISOKE DRUŽBE ob 10. uri,
17. aprila amer. barv. risanka MAČKE IZ VISOKE DRUŽBE ob 10. uri, slov. barv. VDOVSTVO KAROLINE ŽAŠLER ob 16., 18. in 20. uri (mladini do 15 let ogled ni dovoljen)
18. aprila amer. barv. LJUBEZENSKA ZGODBA (GABLE IN LOMBARD) ob 20. uri
19. aprila hongk. barv. ČUDEŽNI KARATE ob 20. uri
20. aprila amer. barv. LJUBEZENSKA ZGODBA (GABLE IN LOMBARD) ob 20. uri
21. aprila ital. barv. LJUBEZEN POMENI LJUBOSUMJE ob 20. uri

Bled

15. aprila franc. barv. NASLEDNIK ob 20. uri
16. aprila slov. barv. VDOVSTVO KAROLINE ŽAŠLER ob 16., 18. in 20. uri (mladini do 15 let ogled ni dovoljen)
18. aprila hongk. barv. ČUDEŽNI KARATE ob 20. uri
19. aprila amer. barv. LJUBEZENSKA ZGODBA (GABLE IN LOMBARD) ob 20. uri
20. aprila hongk. barv. ČUDEŽNI KARATE ob 20. uri
21. aprila amer. barv. LJUBEZENSKA ZGODBA (GABLE IN LOMBARD) ob 20. uri

POROČILI SO SE

V TRŽIČU

Stojanič Perica in Počuč Koviljka

TRŽNI PREGLED

JESENICE

Solata 18,60 din, špinača 13,35 din, cvetača 16,60 din, korenček 9,60 din, česen 42 din, čebula 15,16 din, fižol 26,30 din, pesa 5,25 din, kumare 21,45 din, paradižnik 42,80 din, paprika 54,80 din, slive 35 din, jabolka 8 do 9,70 din, hruške 8,90 din, pomaranče 10,90 do 11,80 din, limone 14,50 do 15,65 din, ajdova moka 18,86 din, koruzna moka 5,77 din, kaša 12,47 din, surovo maslo 79 din, smetana 34,56 din, skuta 21,80 din, sladko zelje 6,10 din, kislo zelje 5,75 din, kisla repa 5,75 din, orehi 136 din, jajčka 1,50 do 1,80 din, krompir 5 din, ohrovt 8,20 din

KRANJ

Solata 10 do 15 din, špinača 20 din, cvetača 14 din, korenček 10 do 14 din, česen 28 do 36 din, čebula 12 do 14 din, fižol 28 do 30 din, pesa 8 do 10 din, slive 30 din, jabolka 7 do 8 din, hruške 8,80 din, med 50 din, žganje 60 din, motovilec 24 din, čebulček 40 din, pomaranče 11,50 din, limone 15,80 din, ajdova moka 16 din, koruzna moka 7 do 8 din, kaša 15 din, surovo maslo 58 do 60 din, smetana 28 do 30 din, skuta 16 do 18 din, sladko zelje 7 do 8 din, kislo zelje 12 din, kisla repa 10 din, klobase 30 din, orehi 130 din, jajčka 1,80 do 2 din, krompir 3 do 4 din.

TRŽIČ

Solata 25 do 30 din, špinača 25 din, cvetača 25 din, korenček 12 din, česen 40 din, čebula 15 din, pesa 10 din, kumare 35 din, paradižnik 50 din, paprika 50 din, slive 30 din, jabolka 10 do 12 din, hruške 20 din, grozdje 18 din, banane 12 din, pomaranče 14 din, limone 20 din, ajdova moka 17 din l, koruzna moka 8 din l, kaša 20 din l, surovo maslo 80 din, smetana 7 din mer. skuta 24 din, sladko zelje 6 din, kislo zelje 10 din, kisla repa 10 din, orehi 120 do 130 din, jajčka 1,70 do 1,80 din, krompir 6 din

loterija

Srečke s končnicami	so zadele dobitek N-din	Srečke s končnicami	so zadele dobitek N-din
30	70	466864	10000
570	80	407384	10000
05750	1000	302274	10000
78450	1000	534784	10000
57020	1000	102084	10000
		012104	50000
1	20		
71781	1000	05	40
86571	2000	65	50
26171	5000	7835	500
003131	10000	180485	10000
407101	400000		
52	40	26	30
772	80	56	30
162	100	146	200
4482	400	4086	400
43922	1000	69886	1000
05542	1000	90336	1000
40602	1000	79426	2000
14162	2000	342526	10000
549412	10000		
274662	10000	67	40
317932	10000	34737	5000
406422	10000	41667	5000
03	30	116167	10000
63	30		
33	50		
553	80	78	30
94793	1000	98	40
75713	1000	58	50
89643	1000	028	100
44373	1000	0218	500
83303	1000	565148	10000
01363	2000		
314403	10000	69	30
		44649	1000
4	20	550109	10000
	10000	269019	100000

marta odgovarja

Anka iz Kranja – V pismu prilagam košček blaga, iz katerega bi rada imela komplet krila in bluze s kratkimi rokavi. Nosila bi ga predvsem za službo. Stara sem 27 let, visoka 166 cm, tehtam pa 56 kg.

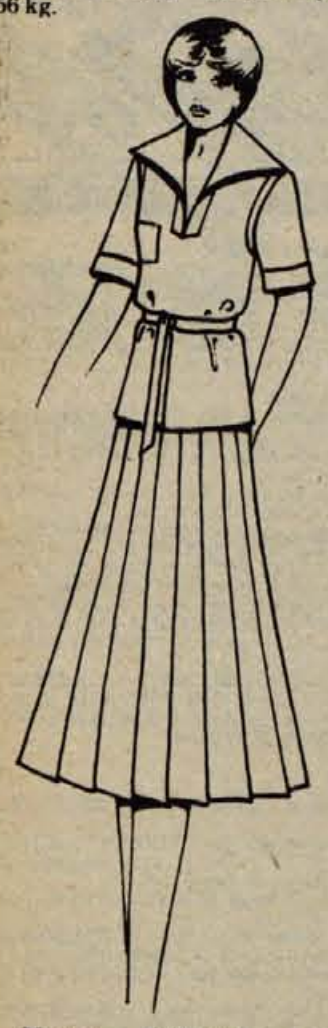

Marta – Krilo je nagubano spredaj in zadaj. Dolžina sega čez kolena. Bluza oziroma tunika se nosi lahko za pasom ali čez krilo. Ima večji ovratnik ter kratka rokava s širšo obrobo. Pas se zavezuje.

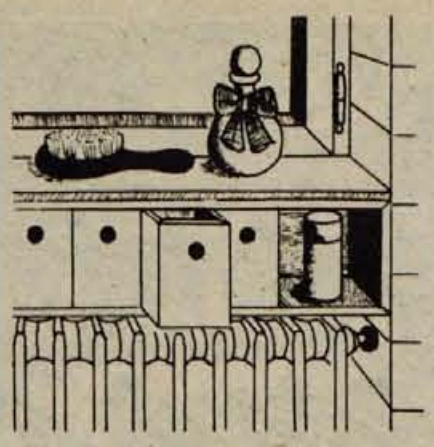

Če je v kopalnici nad radiatorjem, ki stoji pod okonom, še kaj prostora, ga lahko zapolnimo s pripravno polico morda opremljeno celo s predalčki za različno kozmetično drobnarijo.

Mozoljava koža

Pri pubertetnikih z mastno kožo se rada pojavi mozoljavost: enega samega vzroka za tak pojav na koži ne bi mogli najti, saj je to odvisno od delovanja žlez, splošnega zdravstvenega stanja, načina prehrane itd. Mozoljavost se pojavi na obrazu, vratu in na hrbtu. Lojnice kar naprej izločajo loj, začepljeno vodilo lojnice potaja vedno bolj polno, razširjeno, zato rado pride do vnetja in tudi gnojenja.

Najbolje je že pri prvih znakih obiskati zdravnika in kozmetičarko. Zdravnik bo predpisal način zdravljenja, če bo ugotovil, da je to potrebno, sicer, pa bo dal splošna navodila, med katerimi je tudi prepoved dotikanja kože na obrazu z umazanimi rokami. Važna je tudi vsakodnevna higiena vsega telesa in redno menjavanje perila. Kožo na obrazu je treba dva do trikrat na dan umivati s toplo vodo ali toplim kamiličnim čajem. S toplimi oblogami zmehčamo kožo na obrazu, kadar se lotevamo čiščenja. Treba je obraz namreč dvakrat na mesec očistiti, najbolje pri kozmetičarki. Ta bo tudi svetovala, kako to opravite sami, da ne bo večje škode na obrazu. Za vsakodnevno nego bo zdravnik verjetno predpisal tudi primerno kremo ali preparat.

Posebno pomembna pri mozoljavi koži je poleg strožje higiene še izbira pravilne prehrane. Prepovedano je svinjsko meso in suhi mesni izdelki, močne začimbe, poživila kot so cigarete, alkohol, ne več kot ena skodelica kave na dan, čokolada, preveč maščob, konzerve, umetne juhe, ne več kot eno jajce na dan itd. Prehrano naj sestavljajo ribe, in drugo pusto belo meso, mleko in mlečni izdelki, sadje in surova ter kuhana zelenjava. Prebava mora biti redna. Priporočljivo je vsak dan ura gibanja na svežem zraku. Sončenje je priporočljivo, a ne kaže pretiravati: pri tem uporabljamo samo malo otroške kreme. Vsako ličenje mozoljave kože zdravljenje še podaljša, zato ga opuščamo.

SKUTIN NARASTEK

Potrebujemo: četrt kg jabolk, četrt kg vloženih višenj ali češenj, 15 dkg sladkorja, sok dveh limon, pol kg skute, 3 jajca, 6 dkg jedilnega škroba, 2 žlički pecilnega praška, 1 žlico surovega masla.

Jabolka operemo, olupimo, narežemo na četrtine, odstranimo peščišča in jih nato narežemo na tanke rezine. Višnje temeljito odcedimo in jih pomešamo z jabolki, vse pa potresemo s 3 dkg sladkorja. Preostali sladkor zmešamo z limoninim sokom, skuto, rumenjaki, jedilnim škrobom in pecilnim praškom. Beljake stepemo v sneg ter ga primešamo masi. Pekač namastimo z maslom in zdevamo vanj plast skutine kreme, nato sadje in to ponavljamo do vrha: zaključimo s skutino kremo. Pečemo v ogreti pečici 1 uro.

Za malo večje deklice so zelo primerna krilca s podaljšanim životkom spredaj in zadaj ter na naramnice: lahko so ukrojena iz pralnega bombažnega blaga v karirastem ali črtastem vzorcu.

ZAVOD ZA SOCIALNO MEDICINO IN HIGIENO ZA GORENJSKO

Hujšanje je lahko tudi uničevanje zdravja

Nekajkrat na leto, navadno je to pred poletjem, skušamo po vsej sili shujšati: počnemo vse mogoče in posegamo po najbolj nemogočih receptih za hujšanje. Žal je malo receptov, ki jih naše revije objavljajo, nenevarnih. Še bolj pa so dvomljivi recepti, ki krožijo med ljudmi in jih pripisujejo raznim uglednim ustanovam.

Normalen človek, brez kakega posebnega obolenja naj bi izgubljal na teži po temle geslu: Jej polovico manj, pij polovičo manj. Hrana pa naj bo pestra, razen tega pa se priporoča še nekaj fizičnega dela ali pa ukvarjanje s športom.

Vsaka pretiravanja v hrani, posebno občasne »požrtije« so zdravju hudo nevarne. Takšne pojedine, pa čeprav so morda redke in vmes stradamo ali zmerno jemo, vodijo v debelost. Zgodi pa se tudi, da takšnim pojedinam sledi obolelost, ki se, če ni pravočasne pomoči, konča tudi s smrtjo.

Prav tako pa tudi nenadna, zelo drastična hujšanja škodijo zdravju. Posledice se kažejo v porušenju telesnega in duševnega zdravja. Takšno obnašanje kaže tudi na nezrelo osebnost, ki misli, da se lahko življenjski režim brez škode spreminja, kot bi menjavali obleke. Za pubertetnika zaradi njegove mladosti in večje prilagodljivosti pretirano hranjenje nima večjih posledic za zdravje, prav tako včasih tudi hudo stradanje. Starejšim pa so takšna nihanja v prehranjevanju bolj nevarna, saj z leti organi kažejo različne stopnje okvar. Za odrasle je primeren le zmeren način življenja: red v prehrani, red med obroki, enakomerna obremenitev telesa, red v počitku, predvsem pa vzdržnost pri užitkih kot so kajenje, alkoholne ali brezalkoholne pijače, priboljški med obroki kot so bonboni, razne pijače, piškoti, slani lešniki itd.

dr. Ana Kraker-Starman

Šolska ura

Imeli smo biologijo. Bilo je pred zaključkom polletja. Učiteljica je stopila v razred in sedla za mizo. »Danes bom pa spraševala,« je rekla in odprla redovalnico. Vsi smo se prestrašili in začeli listati po knjigah. Odprla sem jo tudi jaz. Že ves teden je nisem pogledala. Prestrašeni smo opazovali, na kateri strani se bo odprla redovalnica. Odprla se je na sredi in čutila sem, da bom vprašana.

Spraševanje se je odvijalo precej hitro. »Koliko je ura?« me je vprašala Mirjana. »Še deset minut manjka,« sem nervozno odgovorila. Mirjana je kmalu prišla na vrsto. Za njo pa je učiteljica rekla: »Taler, ti boš pa povedala nekaj o razvoju konja!« »Še ena minuta,« je pošepnila Mirjana. V tistem trenutku je pozvonilo.

Vesela sem šla iz razreda, saj me je rešil zvonec. Sklenila pa sem, da ne bom nikoli več prišla v šolo nepripravljena.

Mira Taler, 8. b r. osn. šole
Cvetka Golarja, Škofja Loka

Občinska pionirska foto razstava 1977

V četrtek, 7. aprila, je bila v avli osnovne šole v Žirovnici odprta občinska pionirska foto razstava. Na razpis je prispelo 153 fotografij in fotogramov. Žirija je izbrala 121 fotografij 33 avtorjev. Sodelovali so učenci z vseh osnovnih šol jeseniške občine.

Ob otvoritvi razstave je zapel mešani pevski zbor osnovne šole Žirovnica, uvodne besede pa je podala mentorica foto krožka Gabrijela Petak. Nato je predsednik foto kluba Andrej Prešeren podelil priznanja in nagrade.

Med krožki je bil najboljši foto krožek osnovne šole Prežihov Voranc Jesenice, druga je bila Mojstrana, tretja pa Kranjska gora.

Med posamezniki je prvo mesto zasedel Klemen Čebulj – OŠ Tone Čufar Jesenice, drugo mesto Mitia Polka – OŠ Prežihov Voranc, tretje Jože Kramar – OŠ Mojstrana, četrto Slavko Pretnar – Kranjska gora in peto mesto Tilen Vister – OŠ Prežihov Voranc.

Razstava je izvrstno pripravljena. Dokazuje, da so naši pionirji-fotografi včasih že pravi umetniki v iskanju motivov in tudi tehnično so nekatere fotografije res dovršene. Razstava bo odprta do 15. aprila.

Jasmina Smole, osn. šola
Žirovnica

Zelena straža

Sem članica »zelene straže« na naši šoli. Ustanovili smo jo v okviru jugoslovanskih pionirskih iger, ki letos potekajo pod geslom Narava – zdravje – lepota. Naša naloga je, da skrbimo za čistočo in urejenost okolice; v šoli, na šolskem dvorišču, na vrtu, v gozdu, na izletih in drugod. Odločili pa smo se, da bomo skrbeli tudi za urejenost učilnic.

Pri razredni uri smo se dogovorili, kako bomo skrbeli za učilnice. Dolgo smo premišljevali in tehtali predloge. Končno smo se odločili, da bomo učilnice okrasili s cvetjem. Na sestanku »zelene straže« smo dobili »v oskrbo« učilnico slovenskega jezika 1, ker naša razredničarka poučuje slovenski jezik.

Prvi ponedeljek po sestanku smo že prinesli cvetje. Rediteljici sta priskrbeli šopek in vazo, trije drugi učenci pa smo prinesli lončnice. Razred je bil na mah bolj svež in domač. Drugi dan smo nabrali še dva šopka rož in ju postavili na omaro. Sklenili smo, da bomo vsak teden prinašali sveže šopke. Dve sošolki sta prinesli še dve lončnici. Vsak dan jih pridno zalivamo. Tudi fantje so obljubili, da bodo prinesli nekaj cvetlic. Nekaterim se to zdi neumno, ampak upam, da bodo kljub temu dali svoj prispevek k lepi urejenosti učilnic.

Razred bi radi še bolj popestrili. Na panoju bi lahko objavljali najboljše spise. Na stene bi obešali likovne izdelke, ki jih napravimo pri likovnem pouku. Reditelja naj bi vsak odmor pobrisala tablo in pripravila kredo za naslednjo uro. Po tleh ne bi smelo biti smeti, saj te sodijo v koš. Nekateri učenci imajo zelo grdo navado, da žvečijo žvečilne gumije. Kadar so vprašani, jih prilepijo pod klop ali na stol. Žvečenje žvečilnih gumijev je v šoli prepovedano. Zgleda, da je prepoved naletela na gluha ušesa.

»Zelena straža« pa organizira tudi akcije za čiščenje okolice šole. Enkrat na teden primemo za metle, lopate in grablje ter čistimo. Vsak dan po pouku pa se zberemo na naši »parceli« in odstranimo večje smeti. Največ smeti je pred vhodom v šolo. Tam je tudi edini koš. Sklenili smo, da bomo v okolici šole postavili več košev. Upam, da bo potem manj smeti po tleh in več v koših.

Lea Ferjan, 7. a r. osn. šole
Josipa Plemlja, Bled

Lažno pismo

»Bilo je pozimi leta 1943,« mi je nekoč pripovedoval oče. »Skozi vas je tekla telefonska žica. Naša hiša stoji na samem pred vasjo, mimo katere vodi telefonska napeljava. Ker pa je tisto zimo močno snežilo, so morali partizani otresati žico, da se od teže snega ne bi pretrgala. Tako sta nekega dne moj brat in nek partizan otresala žico. Ravno tedaj pa so iz vasi »prilezli« trije tanki. Velik strah ju je premotil šele, ko sta zaslišala ropot. Partizan je bliskovito skočil čez potok in stekel v gozd.

Brat je pritekel v hišo in sedel na peč. Nemci so vdrli v hišo in jo preiskali, a o partizanu niti sledu. Prepričeval sem jih, da je bil le moj brat, a nemški oficir je zaklical: ‚To je otrok!'

Nato so nas bose nagnali iz hiše. Postavili smo se v vrsto. Nemci so nas nameravali ustreliti, hišo pa požgati. Ker pa sem takrat hodil v nemško šolo, sem jim v nemščini rekel, da nismo partizani, ampak Nemci. Za dokaz sem jim pokazal pismo, ki pa je bilo lažno. Nemci so odšli. Še isti večer so k nam prišli partizani.«

Danica Eržen, 6. b r. osn. šole
Ivana Tavčarja, Gorenja vas

Opazoval sem muflone

Nekega dne sem po atovem naročilu sekal grme. Zaslišal sem šum v gozdu. Pogledal sem navzgor. Videl sem 15 muflonov. Skril sem se za bukev. Bili so zelo lepi. Imeli so ukrivljene roge. Visoki so bili približno en meter. Imeli so živahne oči.

Opazili so me. Bil sem žalosten, ker sem jih prepodil s paše.

Janez Pintar, 3. r. osn. šole
Staneta Žagarja, Dražgoše

Kaj mi pomeni lik komunista?

Lik komunista mi pomeni vzor človeka, ki mora, če se le da, ustrezati željam ljudstva. Imeti mora vse vrline značaja kot so odločnost, poštenost, resnicoljubnost, iskrenost.

Kot vzornika komunistov si lahko predstavimo dolgoletnega borca za pravičnost in prijateljstvo med našimi narodi in manjšinami – tovariša Tita.

Letos mineva 40 let, odkar je prišel na čelo komunistične partije Jugoslavije. Tovariš Tito je preprost človek. Njegova beseda umirja, njegov nasvet je pristen, človeški, topel. Njegova kritika je poučna, nikoli se nikogar in ničesar ne boji. To ni le pogum revolucionarja, ampak se pogumno drži marksističnega nauka, pri tem pa najde najboljše in najpravičnejše rešitve.

Ko govorimo o revolucionarju partije, govorimo vselej o Titovem delu, govorimo o komunistu, ki ima vedno polno idej in naukov.

Zato je potrebno, da bomo delo in življenje Tita, pa ne samo Tita, ampak delo vsakega naprednega komunista, dobro poznali in spoštovali. Le tako bomo tudi mi ostali pri vrelcu idej in načrtov za boljšo prihodnost.

Andreja Pokorn, 8. d r. osn. šole
Petra Kavčiča, Škofja Loka

Pripravljamo se na proslavo

18. aprila bomo na naši šoli počastili tri pomembne jubileje. Na proslavo ob 85-letnici Titovega rojstva, 40-letnici njegovega prihoda na čelo ZKJ in 40-letnici ustanovitve KPS se pripravljamo pevci in recitatorji.

Pevci se učimo devet pesmi na temo partizanskega boja. Na proslavi jih bomo zapeli ob spremljavi vojaškega ansambla SMB iz Kranja. Pesmi bodo povezovali recitatorji.

Na proslavi bo sodelovalo veliko učencev naše šole od tretjega razreda naprej. Recitatorjev je štirinajst, pri pevskem zboru pa sodeluje 120 učencev. Vaje imamo dvakrat na teden. Recitatorji jih imajo večkrat tudi zjutraj pred poukom. Vsi upamo, da se bomo dobro naučili in uspešno opravili naše delo.

Bojana Kališnik, 6. c r. OŠ
heroja Bračiča, Tržič

RAZRED – Leon Lazar, 6. b r. osnovne šole Simona Jenka v Kranju

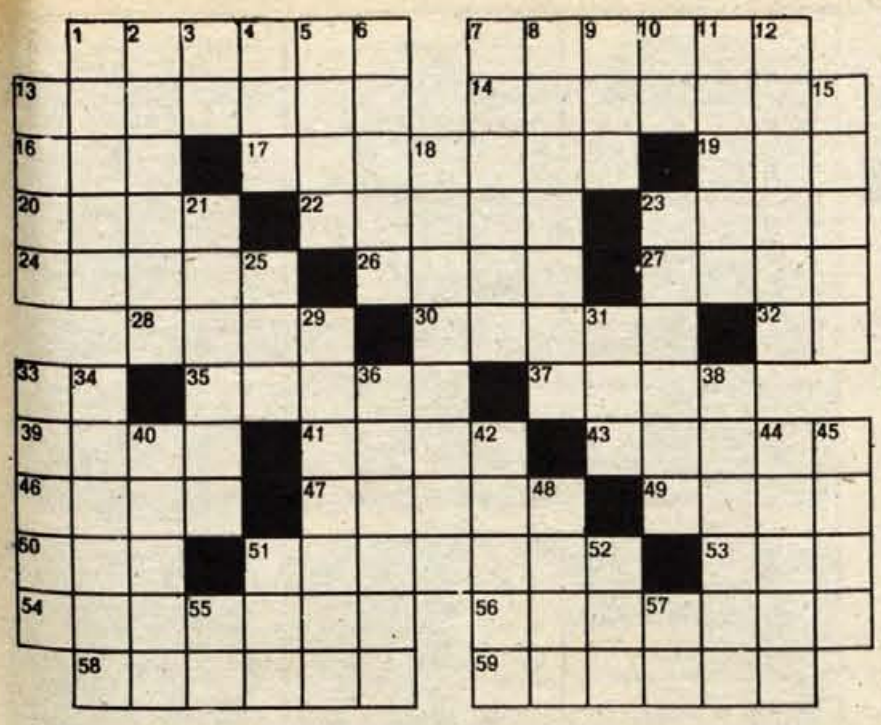

Vodoravno: 1. okrasni obroček na prstu, 7. vsestranski flamski slikar, najpomembnejši predstavnik flamskega baroka, Peter Paul, 13. preročišče, prerokovanje, 14. ljubezensko pesništvo, ljubezensko in spolno izživljanje, 16. ime ameriškega filmskega igralca Hunterja, tudi kratica za tabela, 17. pisec agitk, agitacijsko propagandnih iger, 19. geometrijski pojem, prostor med dvema stikajočima se stenama, 20. moralna struktura, nravstvena usmerjenost, 22. letalo, 23. streha nad odprtim ognjiščem, 24. manjša tekoča voda, ki teče po potočini, 26. italijanski kraj med Pescaro in Teramom, 27. država v jugozahodni Aziji z glavnim mestom Bagdadom, 28. industrijsko in trgovsko mesto v severozahodni Siriji, 30. odmev, 32. avtomobilska oznaka za Sarajevo, 33. Danilo Merlak, 35. večja ptica pevka, carar, 37. reka na jugu Anglije, ki se izliva v La Manche, 39. zgornja okončina, 41. grška boginja, zaščitnica zakonske zveze, Zevsova sestra in žena, 43. z vrsto dreves obrobljena cesta, 46. Lavoisierovo ime za dušik, 47. severnoalbanski kraj jugozahodno od Prokletij, 49. verski poglavar muslimanov, predstojnik imamata, 50. slovenski zgodovinar, dobitnik Valvazorjeve nagrade 1971., Josip, 51. lahko poletno obuvalo, 53. če, 54. Aravalske gore v indijski državi Radžastan, 56. hladen, suh, padajoč veter v južni Franciji, 58. ruski narodni ples s cepetanjem, 59. srbski pripovednik, avtor satire »Pop Ćira in pop Spira«, Stevan.

Navpično: 1. staro mesto v srednji Italiji z galerijo slik, 2. tlaka, davek v delu, 3. avtomobilska oznaka za Skopje, 4. tuje žensko ime, Teodora, 5. preprosta vodna rastlina, 6. zorano polje, 7. največji dosežek v kaki panogi, največji uspeh na kakem področju, 8. v starogrški mitologiji modrica zvezdoslovja, 9. iglasto drevo z dolgimi iglicami in razbrazdanim lubjem, 10. latinski veznik in, 11. nikalnica, krepitev zanikanja, 12. grški kipar s Parosa, najslavnejši svojega časa, 13. prazen, omlačen snop, 15. napad, naskok, 18. glavno mesto Črne gore, 21. ljudsko ime za vojaka, 23. nikdar, 25. skala, čer, 29. izraz hvale, 31. ime slovenske pevke popevk Sršenove, 33. gledališka igra resnega značaja, poslopje, kjer igrajo drame in druge igre, 34. avstrijski skladatelj, eden največjih svetovnih glasbenih ustvarjalcev, Wolfgang Amadeus, 36. njiva z zeljem, 38. morda, 40. hrvaški pisatelj filmane drame »Svojega telesa gospodar«, Slavko, 42. drugi predsednik ZDA, ki je sklenil mir z Anglijo, Rohn, 44. odličen slovenski slikar, grafik Božidar, 45. eden od molov, 48. prvotni prebivalec na naših tleh, Ilirec, 51. kratica za Socialistično avtonomno pokrajino, 52, tuja kratica za vzhod-jugovzhod, East-South-East, 55. avtomobilska oznaka za Venezio, 57. Tomo Martelanc.

Rešitev nagradne križanke z dne 8. aprila: 1. sovrag, 7. Moskva, 13. sožitje, 15. Solaris, 16. slika, 17. kol, 19. graja, 20. rig, 21. lesnika, 24. Sam, 25. tar, 27. Liana, 28. Ank, 29. lizol, 31. Apolo, 33. siga, 34. S, 35. Dido, 37. Kecal, 38. met, 40. plast, 42. ave, 43. ekonomi, 46. Rea, 47. JE, 48. apel, 49. Sora, 51. BB, 52. frakelj, 54. Italija, 56. antika, 57. očanec.

Izžrebani reševalči: prejeli smo 92 rešitev. Izžrebani so bili: 1. nagrado (70 din) **Janez Žezlina,** 64000 Kranj, Struževo 47 d; 2. nagrado (60 din) **Pavlina Rotovnik,** 64202 Naklo 121; 3. nagrado (50 din) **Jelka Suchy,** 64000 Kranj, Titov trg 5/I. Nagrade bomo poslali po pošti.

Rešitve pošljite do torka, 19. aprila na naslov: GlasKranj, Moše Pijadeja 1, z oznako Nagradna križanka. Nagrade: 1. 70 din, 2. 60 din, 3. 50 din.

ŠAHOVSKI KROŽEK

Prve poteze

Še o kmetu

Osnovno pravilo o gibanju kmeta določa, da se premika le za eno polje naprej, in sicer premočrtno ter pri jemanju poševno. Ko prispe kmet do konca svoje poti, se pretvori v eno od figur, damo, trdnjavo, lovca ali skakača.

Poleg tega pa pozna kmet še eno posebnost, ki jo označijo EN PASSANT (izg. en pasan) jemanje ali jemanje MIMOGREDE. To pravilo je tudi sicer v nasprotju s splošnim pravilom jemanja, ki pravi, da vzeto figuro odstranimo s šahovnice, na njeno mesto pa postavimo svojo, ki jemlje.

V položaju na diagramu 24 a lahko stopi črni kmet Z IZHODIŠČNEGA položaja ZA DVE POLJI naprej, da bo VŠTRIC z belim (Diagram 24 b). Sedaj beli kmet vzame po pravilu en passant tako, da črnega kmeta odstranimo z deske, beli pa se premakne POŠEVNO naprej, kot pri običajnem jemanju. Igrano potezo zapišemo cb6: e. p.

Možnost jemanja po pravilu en passant je treba izkoristiti TAKOJ, seveda, če je smotrno.

Diagram 24 a

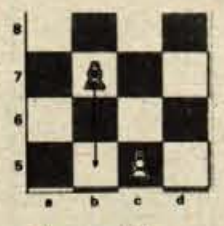

Diagram 24 b

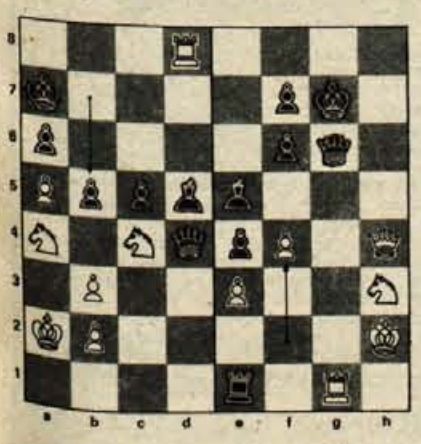

Diagram 25

Diagram 25 prikazuje dva primera, na katerih lahko prikažemo jemanje en passant. Zadnja poteza črnega pri primeru na levi strani je bila b7 – b5, s katero je omogočil naslednji sklep igre:

1. ab6: + e. p. Kb7
2. Sa5 mat

Pri primeru na desni strani je beli odigral potezo f2 – f4, prepričan, da črni ne more ubraniti vseh groženj. Pozabil pa je na en passant! Sedaj sledi:

1. ... ef3: + e. p.
2. Kh1 Dg2 mat

dr. S. Bavdek

Popravek

V prejšnjem poglavju se je pripetila neljuba dvojna pomota na diagramu 23.

Odveč je kmet na polju d2 in v izrezanem kotičku mora biti na polju b6 bela dama in ne kralj. Ker gre v obeh primerih za bistveno spremembo položaja na šahovnici vljudno prosimo bralce za opravičilo.

od vsepovsod

Razstava psov

V Londonu se je končala mednarodna razstava psov. Na tej najbolj znani pasji prireditvi na svetu, so prikazali več kot 10.000 psov. Prvo nagrado je dobil angleški seter »Dancing Master«, star tri leta in pol, z rumenimi in črnimi pikami in je tako postal prvak prvakov. Druga nagrada je pripadla enoletnemu terieru »Kerry Blue«, čigar lastnik je doma iz Birminghama.

Umrl najstarejši Kubanec

Te dni je v Gvantanamu v 108. letu življenja umrl Luis Garcia, ki je bil verjetno najstarejši Kubanec. Garcia se je rodil leta 1869 in je bil aktiven udeleženec kubansko-španske vojne za neodvisnost leta 1895.

izbrali smo za vas

Jakne iz telečje nape, svinjskega in kozjega velurja so dobili na Kokrinem oddelku ženske konfekcije v GLOBUSU. Kroji so moderni, športni. Barve: rjavi toni, zelena, temno modra.

Cena: od 896,30 do 2042,10 din

Zares lepo obleko iz kord žameta – čisti bombaž, krojeno športno na haljo, smo te dni videli v Murkini MODI v Radovljici. V rjavi, opečni in temno modri barvi, ter v velikostih od 36 do 44 se dobe.

Cena:627,75 din

Vseh vrst aspiratorjev za čiščenje tal, preprog, tapisomov itd. so pravkar uvozili v Murkinem ELGU v Lescah. Tudi tak je med njimi, da lahko vanj nalijemo čistilo za čiščenje in so tla ali obloga mimogrede tudi umiti.

Cena: od 400 do 520 din

Majhni so tile kozarčki na fotografiji, a dragoceni. V njih se skriva pravi črni kaviar iz Sovjetske zveze. Težko ga je zadnje čase dobiti, vendar v samopostrežni trgovini ŽIVILA v GLOBUSU se lahko pohvalijo tudi s to ponudbo. Neto teža: 56 gramov.

Cena: 289,15 din

Črtomir Zorec:

POMENKI O NEKATERIH KRAJIH RADOVLJIŠKE OBČINE

(15. zapis)

Še vedno smo v Dragi, prelepi, a tako s trpkimi občutki obiskovani gorski dolini pod Begunjščico. Kajti omeniti še velja dva stebra v čast ustreljenim borcem, spominsko obeležje Kokrškega odreda, kočo turističnega društva v koncu doline in Avsenikovo pesem Tam, kjer murke cveto. Pa tudi nekaj stvari, ki me motijo, ki niso urejene v tej vsem Slovencem tako znani dolini.

DVA STEBRA

Ko stopamo proti grobišču talcev v Dragi, obstanemo najprej ob turobnem 3 metre visokem obelisku na desni strani ceste, že v brežini.

Vklesan napis pove, da gre za borce, padle v noči od 27. na 28. januar 1945. Slede imena: Negro Anton, Ljubno, 1929–1945; Pintar Alojz, Kranj, 1910–1945; Pogačar Urh, Sv. Lucija, 1922–1945; Pohar Cvetan, Brezje, 1909–1945; Prešern Franc, Radovljica, 1901–1945; Štular Ciril, Palovče; Ucman Mirko, Vel. Cerovac, 1924–1945.

Potem nadaljujemo pot v Drago in spet na desni nad cesto pritegne našo pozornost drugo obeležje – to pot lesen, stružen steber, umetelno izrezljan. Slika ga najbolje predstavi. – Steber je postavljen v spomin na padlega borca Štefana Ermana, katerega življenje je ugasnilo 7. novembra 1944. – Tako je vrezano v les. – Reči še moram, da je to eno od najlepših partizanskih znamenj na Slovenskem – mislim glede na slog (preprostost), material (les) in okolje (gozd). Trajnost je dosežena z domiselno impregnacijo.

NEZADOSTNA SKRB

Na preostalem zidu nekdanje žage (ali kaj je že bilo tam?) je visoko (previsoko!) vzidana siva spominska plošča – z vklesanim, a nečitljivim napisom, ki ni niti pozlačen, niti obarvan. S težavo sem razbral: »V tej dolini je bil ustanovljen Kokrški odred ...« Več nisem mogel prebrati, potreboval bi lestev, da bi vsaj s prsti, z otipom, »prebral« preostali del napisa.

Kdo je kriv te brezbrižne nemarnosti? Mar ne bi mogli te stvari urediti člani zveze borcev NOB, ki imajo svoja domovanja v neposredni bližini, v Begunjah? Zanje je zapuščenost tega sicer tako pomembnega obeležja kaj slabo spričevalo.

Pričakujem (in z menoj še marsikdo), da te stvari ne bo treba še kdaj kritizirati. Ali pa bo? Tedaj bom vsekakor bolj določen! Vsaj s predlogi ... Ali pa s čopičem!

Potem je še druga stvar, ki morda neobčutljive nič ne moti, esteta pa. Verjetno tudi svojce v Dragi pokopanih; beseda je o pieteti pokopališča talcev, ki ne prenese niti takih (optičnih!) žalitev, kakor je namestitev kričeče barvne table, ki priporoča obisk koče v Dragi. Tabla je nameščena brezobzirno preblizu grobišča. Zaradi kričave barve pritegne pogled prej kot grobišče samo. Vsekakor je kot udarec s pestjo v obraz – v zeleno lepoto tihe doline. Sem gotovo ne sodijo reklame – vsaj sto metrov dalje (a ne tako v kričeči barvi) bi morda tabla manj motila, vabila pa nič manj, le bolj nevsiljivo.

Ne gre za afront proti turističnemu društvu Begunje, čigar last je koča. Gre le za protest proti okvari okolja, ki mora vsaj tu biti nedotaknjeno in neoskrunjeno. Kdor je postavljal, kdor je to ukazal – ta je kriv te neokusnosti.

Vsekakor pa me (in še koga?) moti tudi neurejenost neposredne okolice pokopališča talcev. Ne da bi spreminjali naravno okolico, bi se tu dalo le kaj urediti in zboljšati. Na primer: parkirni prostor (mislim na avtobuse, ki pripeljejo toliko šolskih in izletniških skupin – ne na zasebne avtomobile) je treba vsaj zravnati, ustrezno omejiti z zeleno rušo, postaviti ob robu nad rečico Drago vrsto preprostih lesenih klopi, diskretno namestiti večje posode za razne odpadke (ki zdaj leže po grmovju in vsepovsod), morda speljati tudi nekaj stezic do vode. Saj željni otroci in izletniki slejkoprej hodijo k vodi pit. – Seveda bi se vse to moralo urediti s tankim posluhom za varstvo naravnega okolja. No, če bo kdaj priložnost, bom pri tem rad sodeloval – seveda, če bom povabljen.

KOČA V DRAGI

Radi pa skoro vsi obiskovalci stopijo (ali pa se pripeljejo) še do planinske koče v Dragi. Ni daleč, pa še po ravnem je do 880 m visoko postavljenega zavetišča. (Le škoda, da tako v sojni legi!) Za večje družbe urede prijazni okrbniki postrežbo na prostem, le ob dežju in hladu je bolj hudo, če se tu oglase številnejše skupine.

No, ker smo že pripotovali do tu sem, kjer so pred leti prodajali razglednice z natisnjeno pesmijo, s katero so bratje Avseniki najprej zasloveli, jo velja prav zdajle ponatisniti (o glasbenem fenomenu Avsenikov, o skromni, preskromni gostilnici pri Jožovcu, iz katere izhajajo pa tudi o raznih opazkah na njihov račun bom pisal ob koncu teh zapisov, preden bom šel s temi zapisi v kak drug kraj radovljiške občine.

No, pesem, ki so ji celo odrekali avtentičnost, umestnost ali neumestnost – je vendar postala priljubljena pri vseh Slovencih, vsaj pred leti – pa je takega besedila:

Tam, kjer murke cveto,
tam, kjer ptički pojo
v lepi Dragi;
tam, kjer encijan plav,
ves prešerno bahav,
nežno vabi.
V to dolino zeleno
me vleče tako kot v nobeno,
v njej avrikelj prijazno
pozdravlja me s srajčko rumeno.
A z visoke pečine
grad Kamen obuja spomine.
Spomni Pegama se,
se smehlja in si misli:
vse mine.
Ta dolina zelena,
s krvjo prepojena, predraga,
te vedno bom ljubil,
nikoli pozabil ne bom.

Vsekakor je bila to le poljudna, isrčna popevka fantov, ki so tu doma. Nikakor pa pesem ni hotela nikoli biti dognana pesnitev, umetnina. Popevke imajo svojo zakonitost, ki jim ni mar kako estetiziranje, kaka logika ali celo pomembno sporočilo. Popevke so muhe enodnevnice – vzlete in umro. Le redkim je dano daljše življenje. No, te murke iz Drage še vedno cveto, še se lepo sliši pesem, ki opeva zeleno dolino, s krvjo prepojeno ...

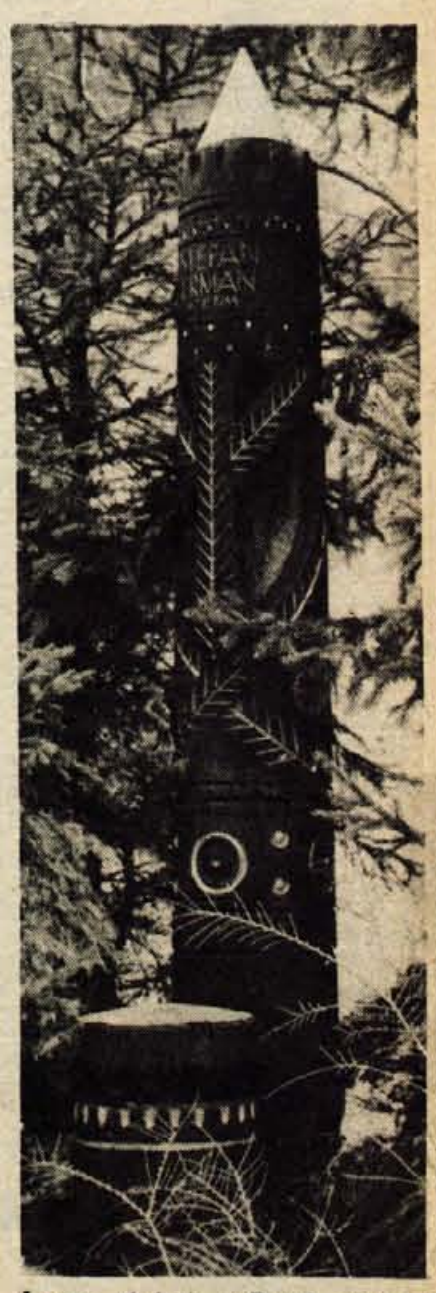

Leseno obeležje v Dragi, eden od najlepših, najnaravnejših partizanskih spomenikov pri nas. Postavljeno je v čast padlemu borcu Štefanu Ermanu (7. novembra 1944).

RADIO

16 SOBOTA

4.30 Dobro jutro
8.08 Glasbena matineja
9.05 Pionirski tednik
9.35 Mladina poje
10.15 Kdaj, kam, kako in po čem
11.03 Sedem dni na radiu
12.10 Godala v ritmu
12.30 Kmetijski nasveti: Enološka sredstva za nego vina
12.40 Veseli domači napevi
13.30 Priporočajo vam
14.05 Iz dela Glasbene mladine Slovenije
14.25 S pesmijo in besedo po Jugoslaviji
15.30 Glasbeni intermezzo
15.45 S knjižnega trga
16.00 Vrtiljak
17.05 V nove zarje
17.45 Prenos proslave iz Trbovelj
19.35 Lahko noč, otroci
19.45 Minute z . . .
20.00 Spoznavajmo svet in domovino
21.15 Za prijetno razvedrilo
21.30 Oddaja za naše izseljence
23.05 S pesmijo in plesom v novi teden
0.30 Zvoki iz naših krajev
1.03 Vaš gost
2.03 Ljubezenski spev – odlomki iz simfonije Turangalila
3.03 Glasbena skrinja
4.03 S popevkami v novi dan

Drugi program

8.00 Sobota na valu 202
13.00 Iz partitur velikih zabavnih orkestrov
13.33 Danes vam izbira
14.00 Odrasli tako, kako pa mi
14.20 Glasbeni drobiž od tu in tam
14.33 Z vami in za vas
16.00 Naš podlistek – M. Savič: Bolgarska baraka
16.15 Majhni zabavni ansambli
16.40 Glasbeni casino
17.40 S pevcem . . .
17.50 Svet in mi
18.00 Vročih sto kilovatov
18.40 Partiture lahke glasbe
18.55 Minute za kulturo

Tretji program

19.05 Stereofonski operni koncert
20.35 Romantična zborovska glasba
21.00 Vidiki sodobne umetnosti
21.15 Sobotni nočni koncert
23.55 Iz slovenske poezije

17 NEDELJA

4.30 Dobro jutro
8.07 Radijska igra za otroke: Zgodba o starinski uri
8.42 Skladbe za mladino
9.05 Še pomnite, tovariši
10.05 Karavana melodij
11.00 Pogovor s poslušalci
11.15 Naši poslušalci čestitajo in pozdravljajo
13.20 40 let po Čebinah – posebna oddaja
14.05 Nedeljsko popoldne
17.50 Radijska igra – C. Kosmač – M. Mejak: Balada o trobenti in oblaku
19.35 Lahko noč, otroci
19.45 Glasbene razglednice
20.00 V nedeljo zvečer
22.20 Glasbena tribuna mladih
23.05 Literarni nokturno – Oculi: Prostitutka
23.15 Plesna glasba za vas
0.05 Glasba za violino in klavir
0.30 Pop, rock, beat
1.03 Če še ne spite
2.03 Blues v pozni noči
2.30 Zvoki godal
3.03 Plošča za ploščo
3.30 V svetu glasbe P. I. Čajkovskega
4.03 Lahke note velikih orkestrov

Drugi program

8.00 Nedelja na valu 202
13.00 Cocktail melodij
13.33 Iz roda v rod
13.40 Zvoki iz studia 14
14.00 Pet minut humorja
14.05 Glasba iz starega gramofona
15.00 Mladina sebi in vam
15.35 S Plesnim orkestrom RTV Ljubljana
15.45 Naši kraji in ljudje
16.00 Z lahko glasbo po svetu
16.33 Melodije po pošti
18.40 V ritmu Latinske Amerike
18.55 Minute za kulturo

Tretji program

19.05 Iskanja in dognanja
19.20 Igramo, kar ste izbrali
23.00 Dve sonati
23.55 Iz slovenske poezije

18 PONEDELJEK

4.30 Dobro jutro
8.08 Glasbena matineja
9.05 Pisan svet pravljic in zgodb
9.20 Izberite pesmico
9.40 Vedre melodije
10.00 Prenos slovesne seje CK ZKS ob 40-letnici ustanovnega kongresa KPS
11.30 Za vsakogar nekaj
12.10 Revijski orkestri
12.30 Kmetijski nasveti: Nova kompleksna gnojila
12.40 Pihalne godbe
13.30 Priporočajo vam
14.05 Pojo amaterski zbori
14.30 Naši poslušalci čestitajo in pozdravjajo
15.30 Glasbeni intermezzo
15.45 Naši znanstveniki pred mikrofonom
16.00 Vrtiljak
17.00 Studio ob 17.00
18.05 Iz tuje glasbene folklore
18.25 Zvočni signali
19.35 Lahko noč, otroci
19.45 Minute z ansamblom . . .
20.00 Kulturni globus
20.10 Predstavljamo vam opero Elizabeta G. Rossinija
22.20 Popevke z jugoslovanskih studiev
23.05 Literarni nokturno
23.15 Za ljubitelje jazza

Drugi program

8.00 Ponedeljek na valu 202
13.00 Iz partitur velikih zabavnih orkestrov
13.33 Ponedeljkov križemkraž
13.55 Glasbena medigra
14.00 Na izvirih ljudskega glasbenega ustvarjanja
14.20 Melodije iz naših studiev
14.33 Z vami in za vas
16.00 Kulturni mozaik
16.05 Jazz na II. programu
16.40 Za mladi svet
17.40 Godala v ritmu
18.00 Glasbeni cocktail
18.40 Lahka glasba slovenskih avtorjev
18.55 Minute za kulturo

Tretji program

19.05 Snidenje s komornim zborom RTV Ljubljana
19.40 Znani skladatelji – sloviti izvajalci
20.15 Ekonomska politika
20.35 Franz Schubert: Rozamunda – scenska glasba, D. 797
21.00 Lirika skozi čas: Renesansa
21.40 Večeri pri slovenskih skladateljih
23.10 Sezimo v našo diskoteko
23.55 Iz slovenske poezije

19 TOREK

4.30 Dobro jutro
8.08 Glasbena matineja
9.05 Radijska šola za srednjo stopnjo – R. Wagner: Tannhauser
9.30 Iz glasbenih šol
10.15 Kdaj, kam, kako in po čem
11.03 Promenadni koncert
12.10 Danes smo izbrali
12.30 Kmetijski nasveti: Vpliv selekcije čebel na ekonomiko čebelarjenja
12.40 Po domače
13.30 Priporočajo vam
14.05 V korak z mladimi
15.30 Glasbeni intermezzo
15.45 Svet tehnike: Sledenje podzemeljskih voda
16.00 Vrtiljak
17.00 Studio ob 17.00
18.05 Obiski naših solistov
19.35 Lahko noč, otroci
19.45 Minute z Ljubljanskim jazz ansamblom
20.00 Slovenska zemlja v pesmi in besedi
20.30 Radijska igra – E. Josephsson: Potepanje
21.30 Zvočne kaskade
22.20 Pota jugoslovanske glasbe
23.05 Literarni nokturno – R. Sloboda: Nostalgija
23.15 Popevke se vrstijo
0.05 Dixieland parada
0.30 Popevke za vse
1.03 Koncert po polnoči
2.03 Vaš gost
3.03 Majhni ansambli
3.30 Paleta akordov
4.03 Proti jutru

Drugi program

8.00 Torek na valu 202
13.00 Iz partitur velikih zabavnih orkestrov
13.33 Danes vam izbira
14.00 Radijska šola za višjo stopnjo: Proza v gospodarsko strokovnih in drugih praktičnih spisih
14.33 Z vami in za vas
16.00 Pet minut humorja
16.05 Moderni odmevi
16.40 Zvočni portreti
17.40 Z ansamblom Tone Janša
17.50 Ljudje med seboj
18.00 Lahka glasba na našem valu
18.40 Popevke slovenskih avtorjev
18.55 Minute za kulturo

Tretji program

19.05 G. Bizet: odlomki iz opere Carmen
20.00 Znanost in družba
20.15 Vsa zemlja bo z nami zapela
20.35 Novi posnetki Pihalnega kvinteta RTV Ljubljana
21.00 Dvignjena zavesa
21.20 Budimpeštanski glasbeni večeri
22.25 Znana dela v orkestrskih preoblekah
23.55 Iz slovenske poezije

20 SREDA

4.30 Dobro jutro
8.08 Glasbena matineja
9.05 Za mlade radovedneže
9.25 Zapojmo pesem
9.40 Aktualni problemi marksizma
10.15 Kdaj, kam, kako in po čem
11.03 Po svetu glasbe
12.10 Lahka glasba za opoldne
12.30 Kmetijski nasveti: Varstvo vinske trte pred pršicami
12.40 Pihalne godbe
13.30 Priporočajo vam
14.05 Ob izvirih ljudske glasbene kulture
14.30 Naši poslušalci čestitajo in pozdravljajo
15.30 Glasbeni intermezzo
15.45 Spomini in pisma – L. Kraigher: Pisma I. Cankarju
16.00 Loto vrtiljak
17.00 Studio ob 17.00
18.05 Odskočna deska
18.30 Zapojmo pesem borb in zmag
19.35 Lahko noč, otroci
19.45 Minute z ansamblom Silva Štingla
20.00 Koncert iz našega studia
22.20 S festivalov jazza
23.05 Literarni nokturno – R. Lušac: Vlažna Panonija
23.15 Revija jugoslovanskih pevcev zabavne glasbe
0.05 Drobne glasbene umetnine
0.30 Za pozne plesalce
1.03 Zaprite oči in poslušajte
2.03 Note v ritmu
2.30 Glasba za godala
3.03 Vaš gost
4.03 Lahke note velikih orkestrov

Drugi program

8.00 Sreda na valu 202
13.00 Iz partitur velikih zabavnih orkestrov
13.33 S solisti in ansambli JRT
14.00 Radijska šola za srednjo stopnjo – R. Wagner: Tannhauser
14.25 Glasbena medigra
14.33 Z vami in za vas
16.00 Tokovi neuvrščenosti
16.10 Lahke note
16.40 Iz slovenske produkcije zabavne glasbe
17.40 Tipke in godala
18.00 Progresivna glasba
18.40 Srečanja melodij
18.55 Minute za kulturo

Tretji program

19.05 Sodobna vokalna glasbena ustvarjalnost slovenskih skladateljev
19.30 Dva koncerta za fagot
20.00 Zunanjepolitični feljton
20.15 Janez Matičič: Sinteze za violino in klavir
20.35 Iz manj znane operne literature
21.30 Sodobni literarni portret: Sibren Polet
21.50 Razgledi po sodobni glasbi
23.15 Franz Schubert: Kvintet v A-duru »O postrvi«
23.55 Iz slovenske poezije

21 ČETRTEK

4.30 Dobro jutro
8.08 Glasbena matineja
9.05 Radijska šola za višjo stopnjo: Proza v gospodarsko strokovnih in drugih praktičnih spisih
9.35 Slovenski mali vokalni ansambli
10.15 Kdaj, kam, kako in po čem
11.03 Uganite, pa vam zaigramo po želji
12.10 Zvoki znanih melodij
12.30 Kmetijski nasveti: Melioracijske možnosti na Primorskem
12.40 Od vasi do vasi
13.30 Priporočajo vam
14.05 Kaj radi poslušajo
14.40 Enajsta šola
15.30 Glasbeni intermezzo
15.45 Jezikovni pogovori
16.00 Vrtiljak
17.00 Studio ob 17.00
18.05 Iz domačega opernega arhiva
19.35 Lahko noč, otroci
19.45 Minute z ansamblom Ati Soss
20.00 Četrtkov večer domačih pesmi in napevov
21.00 Literarni večer: Ob 100-letnici rojstva Lojza Kraigherja
21.40 Lepe melodije
22.20 Minute z Antonom in Aleksandrom Lajovicem
23.00 V gosteh pri tujih radijskih postajah
23.30 Tatjana Gros – naš nocojšnji gost
0.05 Lahka kri
0.30 Pop, rock, beat
1.03 Iz komorno glasbene literature
2.03 Vaš gost
3.03 Jazz s plošč
3.30 Nepozabne popevke
4.03 Proti jutru

Drugi program

8.00 Četrtek na valu 202
13.00 Iz partitur velikih zabavnih orkestrov
13.33 Danes vam izbira
14.00 Aktualni problemi marksizma
14.20 Mehurčki
14.33 Z vami in za vas
16.00 Tam ob ognju našem
16.15 Instrumenti v ritmu
16.40 Top albumov
17.40 S Plesnim orkestrom RTV Ljubljana
18.00 Čustveni svet računalnika Ruperta
18.40 Z velikimi zabavnimi orkestri
18.55 Minute za kulturo

Tretji program

19.05 Večerni concertino
19.55 Vprašanja telesne kulture
20.00 Iz oper Belcanta
20.35 Carl M. von Weber: Čarostrelec – uvertura
20.45 Kultura danes
21.00 Javni koncerti
22.15 Iz velikih dni, ko se je rojevala svoboda
23.35 Jean Sibelius: Tapiola – simfonična pesnitev, op. 112
23.55 Iz slovenske poezije

22 PETEK

4.30 Dobro jutro
8.08 Glasbena matineja
9.05 Radijska šola za nižjo stopnjo: Kaj je našel Šarek
9.30 Iz glasbene tradicije jugoslovanskih narodov in narodnosti
10.15 Kdaj, kam, kako in po čem
11.03 Po Talijinih poteh
12.10 Revija orkestrov in solistov
12.30 Kmetijski nasveti: Donosnost stročnic za zrnje
12.40 Pihalne godbe vam igrajo
13.30 Priporočajo vam
13.50 Človek in zdravje
14.05 Glasbena pravljica: Zgodba o slončku
14.30 Naši poslušalci čestitajo in pozdravljajo
15.30 Napotki za turiste
15.35 Glasbeni intermezzo
15.45 Naš gost
16.00 Vrtiljak
17.00 Studio ob 17.00
18.05 Mesta prijatelji
19.35 Lahko noč, otroci
19.45 Minute z ansamblom Borisa Franka
20.00 Stop pops 20
21.15 Oddaja o morju in pomorščakih
22.20 Besede in zvoki iz logov domačih
23.05 Literarni nokturno
23.15 Jazz pred polnočjo
0.05 Ples do enih
1.03 Instrumentalni operni odlomki
1.30 Nočni znanci
2.03 Mojstri jazza: Buddy Rich
2.30 Kevija popevk
3.03 Dve simfonični pesnitvi
3.30 Paleta akordov
4.03 Majhni ansambli

Drugi program

8.00 Petek na valu 202
13.00 Iz partitur velikih zabavnih orkestrov
13.33 Zvoki dežel ob mediteranu
14.00 Radijska šola za nižjo stopnjo: Kaj ja našel Šarek
14.25 Glasbena medigra
14.33 Z vami in za vas
16.00 Prometni leksikon
16.05 Vodomet melodij
16.40 S popevkami po Jugoslaviji
17.40 Odmevi z gora
17.50 Prijetni zvoki
18.00 Stereo jazz
18.40 Glasba za vsakogar
18.55 Minute za kulturo

Tretji program

19.05 Radijska igra – V. Kocjančič: Slovo umetnika Petra
19.55 Utrinki iz jugoslovanske glasbene umetnosti
20.15 Z jugoslovanskih koncertnih odrov
22.00 V nočnih urah
22.30 Mednarodna radijska univerza
22.40 Iz opusa Leoša Janačka
23.15 Iz slovenske operne literature
23.55 Iz slovenske poezije

TELEVIZIJA

16 SOBOTA

TV Ljubljana

8.00 Colargol
8.15 K. Grabeljšek: Moje akcije
8.30 O mucku, ki ni znal mijavkati
8.45 P. Židar: Utonilo je sonce, nadaljevanje in konec
9.15 Narava Japonske – barvni film
9.45 Prva pomoč
10.05 Dvoje pogumnih
10.35 P. Heriat: Boussardelovi, barvna nadaljevanka
15.40 Nogomet – Dinamo : Sarajevo – prenos
17.30 Obzornik
17.40 Slavnostna akademija ob 40-letnici ustanovnega kongresa KPS, prenos iz Trbovelj
19.30 TV dnevnik
19.50 Tedenski zunanjepolitični komentar
20.00 Sanson po naše: Atomski vek
20.25 Moda za vas
20.35 Baxter, angleški barvni film
22.25 TV dnevnik
22.40 625
23.20 Nogomet – Romunija : Španija, posnetek iz Bukarešte

Oddajniki II. TV mreže

17.30 Jenny – serijski film
18.25 Nogomet – Romunija : Španija – posnetek
20.00 Feljton
20.35 Koreografije G. Balanchinea
21.30 24 ur
22.00 Ljudje iz kolone
22.35 Kronika Sterijinega pozorja

TV Zagreb

10.00 TV v šoli (Bgd, Zg, Sa)
15.40 Nogomet Dinamo : Sarajevo – prenos
17.30 Poročila
17.35 TV koledar
17.45 Od vsakega jutra raste dan
18.15 Zgodovinska noč na Čebinah – oddaja TV Ljubljana
19.30 TV dnevnik
20.00 Variacije – humor. oddaja
20.30 Yojimbo – celovečerni film
22.20 TV dnevnik
22.35 Zabavno glasbena oddaja: Zabava vas Nancy Wilson

17 NEDELJA

TV Ljubljana

8.20 Poročila
8.25 Za nedeljsko dobro jutro: Čez tri gore – Slovenski oktet poje narodne
8.55 625
9.35 H. de Balzac: Blišč in beda kurtizan, barvna nadaljevanka
10.35 Raziskovalci, barvna serija
11.30 Kmetijska oddaja – prenos z Belja
12.30 Poročila
12.35 Kronika Sterijinega pozorja, posnetek
14.55 Pisani svet
15.40 Okrogli svet
15.55 Moda za vas
16.05 Poročila
16.10 Košarka – Partizan : Beko – prenos
17.45 Risanka
17.55 Ikarus – vzhodnonemški barvni film
19.15 Barvna risanka
19.30 TV dnevnik
19.50 Tedenski gospodarski komentar
20.00 F. Žižek: Gustav, barvna nadaljevanka »Ipavci«
21.15 Travnik, barvna serija »Popotovanje«
21.40 TV dnevnik
21.55 Športni pregled

Oddajniki II. TV mreže

15.10 Nedeljsko popoldne
19.30 TV dnevnik
20.00 Koncert na štirih celinah
20.55 24 ur
21.15 Klovni, italijanski celovečerni film
23.15 Kronika Sterijinega pozorja

TV Zagreb

9.50 Poročila
10.00 Otroški spored
10.30 Pan Tau – serijski film
11.00 Narodna glasba
11.30 Kmetijska oddaja
13.45 Gledalci in TV
14.25 Veliki detektivi – serijski film
15.10 Nedeljsko popoldne
19.30 TV dnevnik
20.05 Zasužnjenci – TV nadaljevanka
21.05 Potopis
21.35 TV dnevnik
21.55 Športni pregled

18 PONEDELJEK

TV Ljubljana

8.10 TV v šoli: Miška in svinčnik, Polivinilklorid, Vreme, Makedonščina (Zgb)
9.30 TV v šoli: Za najmlajše. Metalurgija (Sa)
10.05 TV v šoli: Srbohrvaščina, Delta Neretve
14.10 TV v šoli – ponovitev (Zgb)
16.20 Kronika Sterijinega pozorja
17.10 Vrtec na obisku: Pastirica Mica
17.20 Narava Japonske – barvna serija
17.50 Obzornik
18.05 Urejena od glave do pete, barvna serija »Osebna nega«
18.15 Poslovanje bank, I. del
18.30 Dogovorili smo se – aktualna oddaja
18.45 Mladi za mlade: Mladinski ekran
19.15 Barvna risanka
19.30 TV dnevnik
20.00 B. Stanković: Jovča, barvna drama TV Beograd
21.10 Kulturne diagonale
21.55 Mozaik kratkega filma: »Igra s puščicami«, »Adam« – barvna filma
22.10 TV dnevnik

Oddajniki II. TV mreže

17.15 TV dnevnik
17.35 TV koledar
17.45 Otroški spored: Ne skrbite, tukaj smo mi!
18.00 Živel je car – lutke
18.15 Nove knjige
18.45 Mladi za mlade: Mladinski ekran
19.30 TV dnevnik
20.00 Športna oddaja: Indirekt
20.30 Aktualnosti
21.00 Dnevna kronika
21.10 Zmešnjava v Salihetiju, gruzinski film

TV Zagreb

do 20.00 isto kot na odd. II TV mreže
20.00 S. Fetahagic: Vsi moji prijatelji, TV drama
21.05 Panorama
21.50 Kruh, sol in srce – dokumentarni film
22.05 TV dnevnik

19 TOREK

TV Ljubljana

8.00 TV v šoli: Kmečki upor leta 1573, SFRJ po drugi svetovni vojni, Geometrija, Nemščina, TV vrtec. Na travniku
10.00 Tv v šoli: Jeklo, Risanka, Glasbeni pouk
14.00 TV v šoli – ponovitev
15.30 Šolska TV: Zgodovinska noč na Čebinah
17.00 Kužkov praznik – oddaja iz cikla »V znamenju dvojčkov«
17.20 Pan Tau – serijski barvni film
17.50 Obzornik
18.05 Moji gosti in jaz: Arsen Dedić
18.40 TV trimski test
19.15 Barvna risanka
19.30 TV dnevnik
20.00 Oči kritike
20.45 A. J. Cronin: Zvezde gledajo z neba, barvna nadaljevanka
21.35 Glasbeni magazin
22.30 TV dnevnik

Oddajniki II. TV mreže

17.15 TV dnevnik
17.35 TV koledar
17.45 Skrivnosti globin – serijski film
18.15 Dokumentarni film tuje proizvodnje
18.45 Glasbeni solisti
19.30 TV dnevnik
20.00 Za slikami – finska TV drama
21.30 24 ur
21.50 Živim tako sam – zabavno glasbena oddaja
22.20 Znanost
23.05 Kronika Sterijinega pozorja

TV Zagreb

15.30 TV v šoli – nadaljevanje
od 17.15 do 19.30 isto kot na odd. II mreže
19.30 TV dnevnik
20.00 Aktualna oddaja
20.50 Požari, naša skupna nevarnost
21.15 Borili so se za domovino – I. del sovjetskega filma
22.35 TV dnevnik

20 SREDA

TV Ljubljana

8.10 TV v šoli: Elektronika, Krajina in prostor, Slovnica
9.00 TV v šoli: Kocka, kocka, Zaklad v močvirju (Bgd)
14.10 TV v šoli – ponovitev
16.55 Ukročeno oko, barvna serija
17.25 Jugoplastika : Bosna, prenos (Zgb/Lj) v odmoru Obzornik
19.00 K. Grabeljšek: Moje akcije,
19.15 Barvna risanka
19.30 TV dnevnik
20.00 Film tedn :: F kot Fairbanks, francoski barvni film
21.50 TV dnevnik
22.05 Včeraj, danes, jutri: Francija, barvna oddaja iz cikla »Evropa v naših rokah«

Oddajniki II. TV mreže

17.00 TV dnevnik
17.15 TV koledar
17.25 Košarka – Jugoplastika : Bosna – prenos
19.00 Glasbena oddaja
19.30 TV dnevnik
19.55 Športna sreda
22.00 TV dnevnik

TV Zagreb

isto kot na odd. II. TV mreže

21 ČETRTEK

TV Ljubljana

8.00 TV v šoli: Avstralija Odisej, Računalništvo
9.00 TV v šoli: Francoščina
9.30 TV v šoli: Reportaža, Risanka
14.20 Šolska TV: Zgodovinska noč na Čebinah
15.40 Nogomet – Rijeka : Sloboda – prenos
17.30 Obzornik
17.45 Naš Tito, dokumentarni film
18.40 A. Ingolič: Mladost na stopnicah, barvna nadaljevanka
19.15 Barvna risanka
19.30 TV dnevnik
20.00 Variacije – humoristična serija
20.35 Izziv kulturi, prenos iz Nove Gorice
22.15 Kino-oko: Pogovor po končani nadaljevanji »Poti in stranpoti«
23.30 Poročila

Oddajniki II. TV mreže

17.35 TV koledar
17.45 Tehtnica – otroška oddaja
18.15 Naše naravno okolje – izobraževalna odd.
18.45 Peščena ura – TV kviz
19.15 Vreme in počitek
19.30 TV dnevnik
20.00 Siva obala – TV nadaljevanka
20.50 Dunaj: Svetovno prvenstvo v hokeju na ledu – Kanada : ZDA
pribl. ob 22.30 Kronika Sterijinega pozorja

TV Zagreb

15.20 TV dnevnik
15.40 Nogomet – Rijeka : Sloboda – prenos
17.35 TV koledar
17.45 Tehtnica – otroška oddaja
18.15 Naše naravno okolje – izobr. oddaja
18.45 Peščena ura – TV kviz
19.30 TV dnevnik
20.00 Okrogla miza
21.05 Kino-oko: uvodna beseda
21.15 A. Marodić: Poti in stranpoti, nadaljevanka
22.15 Kino-oko: Pogovor po končani nadalj. – Poti in stranpoti
23.30 TV dnevnik

22 PETEK

TV Ljubljana

8.10 TV v šoli: Geometrija, Praprotnice, Slovenščina, Ruščina, TV vrtec, Dnevnik 10
10.00 TV v šoli – Angleščina, Zgodovina
14.10 TV v šoli – ponovitev
17.05 Križem kražem
17.20 Morda vas zanima: Jože Snoj – stric Pipa
17.50 Obzornik
18.05 Jugoslovanska folklora: Plesi in pesmi Istre
18.45 Izbira študija in poklica: Pred odločitvijo
19.15 Barvna risanka
19.30 TV dnevnik
19.55 Tedenski notranjepolitični komentar
20.05 P. Heriat: Boussardelovi, barv. nadaljevanka
20.55 Razgledi: Pot KPJ – I. del
21.30 Ulice San Francisca – serijski barvni film
22.20 TV dnevnik
22.35 Hokej – Švedska : Kanada

Oddajniki II. TV mreže

17.15 TV dnevnik
17.35 TV koledar
17.45 Modri plašček – otroška oddaja
18.15 Družbena tema
18.45 Dnevnik 10
19.05 Kulturni pregled
19.30 TV dnevnik
20.00 Studio 3
21.15 Dnevna kronika
21.30 Koncert okteta Gallus
22.00 Kronika Sterijinega pozorja

TV Zagreb

do 19.30 isto kot na odd II. TV mreže
19.30 TV dnevnik
20.00 Veseli Vojvodinci – glasbena oddaja
21.05 Prizori iz zakonskega življenja, TV nadaljevanka
22.10 Danci v svetu – dok. oddaja
22.35 TV dnevnik

Eden boljših filmov letošnjega Festa je F KOT FAIRBANKS. Maurice Dugowson, režiser mlajše generacije, je ustvaril svojevrstno delo o mladem intelektualcu, kemijskem inženirju, ki po odsluženju vojaškega roka ne najde zaposlitve.

ta teden na TV

Sobota

V filmu **BAXTER** se je režiser Lionel Jeffries vešče izognil pastem sentimentalizma in vzbujanju pomilovanja, čeprav bi film po vsebini to lahko bil. Gre za zelo kompleksen lik mladeniča Baxterja in njegove duševnosti, čigar svet je svet tihega upora. Baxter je sin ločenih staršev. Mati, s katero se je iz Amerike preselil v London, se ni dosti brigala zanj. Zato se v novem okolju ne znajde, težko pa vzpostavi tudi stik z ljudmi. – V glavnih vlogah so nastopili znani igralci: Scott Jacby, Patricia Neal, Jean-Pierre Cassel, Britt Eakland in drugi.

Nedelja

Tudi v vzhodnonemškem filmu **IKARUS** je glavni junak, devetletni Mathias, sin ločenih staršev. Živi pri materi, vendar je njegov idol oče, ki pa ima druge skrbi; ustvarja novo družino. Film ne idealizira »srečnega družinskega življenja«. Dejstva pokaže takšna kot nemalokrat tudi so, največkrat pa so žrtve prav otroci. Mathias sicer ni žrtev, vendar se bo moral prilagoditi življenjskim dejstvom.

Ponedeljek

Ob stoletnici rojstva srbskega realista Bore Stankovića je beograjska televizija posnela dramo **JOVČA**. Čeprav je delo manj znano, je tema značilna za Stankovića: strastna, nenavadna ljubezen, tokrat ljubezen očeta do hčere. Pretirana, celo egoistična očetovska ljubezen pa ne prinese sreče nikomur. Vaska je najlepša in najbogatejša, kljub temu pa preživlja mladost v samoti, saj ni zeta, ki bi bil dovolj dober zanjo. V vlogi Jovče je nastopil Ljuba Tadić, Vasko pa je zaigrala debitantka Slobodanka Marković.

Četrtek

Dokumentarni film **NAŠ TITO** začenja cikel filmov, v katerem bomo ob 85-letnici Tita in 40-letnici njegovega vodstva ZK predstavili vrsto del o Titu, o naši revoluciji in o ZK.

Petek

Izobraževalna redakcija TV Ljubljana nadaljuje s poklicnim usmerjanjem mladih. V šestih oddajah **IZBIRA ŠTUDIJA IN POKLICA** se bodo mladi spoznali s študijem in poklici strojnika, kemika, montanista, fizika ter z vojaškim poklicem. V prvi oddaji Pred odločitvijo bomo spremljali razvoj in trenutno stanje poklicnega usmerjanja pri nas. O potrebnosti te dejavnosti nihče ne dvomi. Napačne poklicne odločitve so zelo pogost vzrok neuspehov v šoli, kar je tudi znak, da je poklicno usmerjanje pri nas še premalo učinkovito.

Letošnje leto poteka v znamenju pomembnih obletnic dogodkov, ki so postali temeljni mejniki celotnega razvoja jugoslovanske družbe. Eden od takih mejnikov je nedvomno prihod tovariša Tita na vodstvo partije. Prikazati najbolj odločilne trenutke v večdesetletnem delovanju in boju komunistične partije Jugoslavije od trenutka, ko je tovariš Tito prevzel njeno vodstvo, pa do današnjih dni, je namen posebne oddaje **POT KOMUNISTIČNE PARTIJE JUGOSLAVIJE**. Avtor oddaje je Drago Kosmrlj.

IZREDNA PRILOŽNOST

RAZPRODAJA PROIZVODOV OPUŠČENIH PROGRAMOV POHIŠTVA
OD 21. MARCA DO 31. APRILA 1977

SPALNICE REGALI GOSTINSKA OPREMA PISARNIŠKO POHIŠTVO
OTROŠKO POHIŠTVO SEDEŽNE GARNITURE
KOMADNO POHIŠTVO

lesnina

SALON POHIŠTVA
KRANJ PRIMSKOVO

ODPRTO od 7. do 19. ure sobota od 7. do 13. ure

Obiščite nas tudi na sejmu v Kranju od 8. do 17. aprila

KOGP KRANJ

Graditelji!

Komunalno, obrtno in gradbeno podjetje z n.sol.o.

TOZD Opekarne Kranj b.o., Na Skali 5

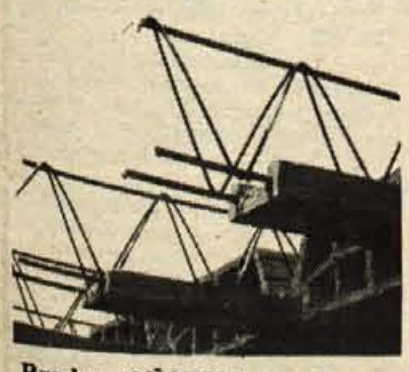

Vam nudi na enem mestu komplet asortiman opečnih in betonskih izdelkov,
NORMA montažni strop in dimnik TO-MO-DI
Posebno vas opozarjamo na:
- **dimniški in fasadni zidak**
- **betonske zidake za temelje**
- **NORMA montažni strop**
- **dimnik TO-MO-DI s šamotno cevjo**
- **opečne strešnike**
- **vogelnike in dimne tuljave**
- **ostale opečne izdelke**

Prednosti NORMA stropa so:
- je montažen, čas gradnje minimalen;
- je lahek in enostaven za montažo;
- je v modularnih merah;
- je kakovosten in cenen;
- dobra toplotna in zvočna izolacija;
- spodnja površina stropa je v celoti opečna.

Vsi navedeni izdelki imajo predpisane ateste.
Prodajno mesto in informacije:
— TOZD Opekarne Kranj, b.o., Na Skali 5, tel. 22-763 in 22-764
Po želji kupca dostavimo vse izdelke z našim prevozom.

Obiščite nas na XVI. MEDNARODNEM KMETIJSKEM IN GOZDARSKEM SEJMU OD 8. DO 17. APRILA 1977.

triglav

TRIGLAV KONFEKCIJA KRANJ

Modne, elegantne in praktične ženske obleke za spomlad dobite v prodajalni Triglav konfekcije Kranj

ODMEVI IZ TAŠKENTA 20

Prva služba

Tako se je glasil ukaz z najvišjega mesta.

Naša uprava ga je morala posredovati svojim podružnicam v Turkestanu, moja naloga pa je bila, da sem ga na kamnu razmnožil, potem pa odposlal.

Marca in aprila sem se polagoma pripravljal na odhod domov. Tri brate sem imel v ujetništvu: Joža v Povolžju, na kmetih nekje blizu Caricina, poznejšega Stalingrada, sedanjega Volgograda, Janeza v Harkovu, v čevljarski delavnici, Petra pa v Jekaterinoslavu, sedanjem Dnjepropetrovsku. Obvestil sem jih, kaj nameravam in jim naročil, naj me čakajo, da pridem do njih, da potem vsi skupaj odrinemo domov.

O kresi se dan obesi, so mi pisali. To pa je zadnji rok, da prideš do nas. Če te ne bo, gremo brez tebe na pot. Zatorej, bratec, se potrudi in pohiti, da bo naša vrnitev v Hudo grapo pod Dobro goro po štirih letih tem bolj presenetljiva.

Pred majem me uprava ni bila voljna odpustiti iz službe. Moral sem poprej dobiti naslednika in ga dodobra naučiti litografskega dela. Seveda sem ga moral najprej poiskati v taborišču in mu zagotoviti primeren delež buharskega blaga, zakaj zapackanega litografskega posla ni bil nobeden pripravljen opravljati v svoji, čeprav že močno ponošeni obleki.

Do začetka maja sem vse to opravil. Po prvomajskih praznikih sem se pa poslovil od tovarišev in uprave ter odrinil z Urde. S trojko sem se odpeljal na kolodvor, kupil karto 2. razreda do Samare, sedaj Kujbišev, 2200 km daleč, prekipevajoč od radosti in zanosa, trdno prepričan, da je mojega ujetništva konec in da se nikoli več ne vrnem v Taškent.

Kako sem se motil!

Človek obrača, bog pa obrne, pravi pregovor. Na moji poti v domovino je bil tisti zli bog Dutov, ataman orenburških kozakov, ki je prav tiste dni nekje pred Orenburgom zaprl boljševikom pot iz Turkestana v Evropo. S tem se je začela tudi v srednji Aziji državljanska vojna, ki je trajala tri leta in je med množico drugih tudi mene vpregla v svoj stroj. Kako, bo govora v naslednjih poglavjih.

Carski rublji

Danes tukaj, jutri tam,
drugi kraji, druga mesta,
če mi všeč ni, pa drugam
urno me popelje cesta.

(Andrej Praprotnik)

Cesta me je peljala največkrat v Zakaspij, na tako imenovano ashabadsko fronto. Tam so se bile boljševiške čete s carskimi oficirji in Angleži, ki so le-te podpirali z vsem, kar je za bojevanje potrebno. Stali so namreč s svojimi četami čisto blizu v Perziji in čakali samo ugodne prilike, da planejo čez mejo in Sovjetom tudi na tem koncu zaprejo izhod iz srednje Azije v evropsko Rusijo, tako kot so ga jim zaprli kozaki tri mesece prej pred Orenburgom.

Ugodna prilika se je kmalu našla. Sredi poletja osemnajstega leta so carski oficirji v Ashabadu na mitingu ubili boljševiškega komisarja Poltorackega in nekaj njegovih sodelavcev. V zmedi, ki je nastala, so se polastili dela mesta in obvestili Angleže o tem ter jih poklicali na pomoč. Angleži so nemudoma udarili čez mejo na več krajih ter prevzeli vodstvo bojevanja v svoje roke. Dva njihova generala Denstervil in Maleson sta v kratkem času zavzela vso tedanjo zakaspijsko oblast, od Kaspijskega morja do Amu Darje.

Sovjeti niso bili pripravljeni na tako bliskovit udarec pa tudi vojaštva niso imeli v Zakaspiju toliko, da bi se Angležem mogli uspešno postaviti po robu. Večino razpoložljivih čet so namreč potrebovali za boje s kozaki na tako imenovani aktjubinski fronti pred Orenburgom. Spričo tega jim je uspelo obdržati v svojih rokah samo mesto Čardžuj na levem bregu reke Amu Darje. Od tu so potem začeli napadati sovražnika in ga v hudih bojih potiskati proti Ashabadu, glavnemu mestu dežele. Preden pa so ga docela premagali in prisilili na umik čez morje nazaj v Perzijo je minilo malone dve leti. V začetku pomladi dvajsetega leta šele smo šli zadnjikrat po ranjence tjakaj, prav v Krasnovodsk ob Kaspijskem jezeru.

Dva sanitetna vlaka sta izmenoma odvažala ranjence in bolnike s fronte na zdravljenje v Taškent. Ko je eden, napolnjen z ranjenci, zapuščal fronto, je drugi odrinil iz Taškenta na pot. Sredi poti nekje sta se srečavala.

Tako je bilo tudi v začetku oktobra omenjenega leta, ko je sanitetni vlak št. 2, na katerem sem služil, odhajal četrtič na fronto. Na dan odhoda so vlak že zjutraj potisnili na slepi tir v privozu. To pa zato, da smo imeli lažje opravilo s prenašanjem raznega blaga, pripeljanega iz mesta do ramp.

Razmeroma največ skrbi in dela sta tisti dan imela oba skladiščnika, eden za živila, drugi za bolniško perilo, posteljnino in ostalo robo, potrebno za oskrbovanje ranjencev med prevozom. Naš vlak tedaj še ni imel svoje pralnice, zato smo umazano bolniško perilo in posteljnino oddajali v eno ali drugo pralnico v mestu. To je bila moja skrb in moja naloga. Opravljal sem namreč službo skladiščnika, ki so mu Rusi rekli »kaptenarmus«. Imel je svoj vagon, velik pulman, predelan za potrebe skladišča omenjene vrste. Vagon je imel na bočnih vratih velik rdeč križ, pod njim pa napis »Čeihgauz«. Kdor količkaj nemško razume, bo lahko pogodil, da je to po rusko prikrojeni nemški Zeughaus.

Omenjam to zato, ker je najbrž prav ta »Čeihgauz« privabil tisti dan — okrog poldneva je bilo — dve ženski v bližino mojega skladišča, ko sem po končanem delu v njem stopil ven in začel zapirati široka bočna vrata. Nenadoma zaslišim za svojim hrbtom neznan pogrkujoč glas: »Zdravstvujte, mladi človek, zdravstvujte!«

Ozrem se, da vidim, kdo me pozdravlja. Neznani glas pa je že nadaljeval s svojo pogrkujočo govorico: »Je to tisti sanitetni vlak, ki danes zvečer odhaja v Zakaspij?«

To je pomenilo, da ženski že nekaj vesta o našem vlaku, zato mi ni kazalo prikrivati njegovega odhoda. Pritrdil sem in dejal, da odhajamo zvečer ob sedmih, hkrati pa sem si pozorneje ogledal neznanki.

Ena je bila stara, druga mlada. Starejši sem prisodil nekaj čez petdeset, mlajši pa več kot polovico manj. Starejša je bila precej debelušna, temne polti, črnih las, črnih prodornih oči in malce vzbočenega nosu. Oblečena je bila lepo, skoraj izborno, toda ne po ruski noši. Če poudarim, da je bila njena govorica pogrkujoča, podobna govorici naših Kroparjev ali Koroščev, mislim, da sem bil upravičen podvomiti o njenem ruskem poreklu. — In sem si dejal: Če ni Judinja, bo Grkinja, če pa to ne, utegne biti Armenka. Pripadnice vseh teh narodnosti so bile že tedaj zastopane v mnogojezičnem Taškentu. — Pa bodi tako ali ne, bolj kot njena narodnostna pripadnost, me je trenutno zanimalo vprašanje, kako naj tituliram to žensko? »Gospa«, bi ne bilo v skladu z zahtevo revolucionarnega časa, čeprav bi ji ta naziv povsem pripadal in bi se ji najbolje prilegel. Reči ji tovariš, se mi je pa — po pravici povedano — naravnost upiralo. Sicer pa tudi ona meni ni rekla tovariš, temveč mladi človek, kar v resnici tudi sem, saj imam šele 25 let. In ta mladi človek se je rešil zadrege, ko je vprašal. »Kaj pa želite zvedeti o našem vlaku, spoštovana državljanka?«

In spoštovana državljanka neruske narodnosti je povedala, kaj želi. »Vi ste kaptenarmus na tem vlaku, kajne, in inozemec, če se ne motim,« je začela zgovorno in familiarno odkrivati svojo zadevo. »Zatorej bi vas medve s hčerko Moniko nekaj prav lepo prosili.«

Kdor prosi, zlata usta nosi, pomislim, to pa tembolj, če prosi Judinja, kaj šele Grkinja ali celo Armenka ... In ne vem, po kakšni logični zaporednosti sem se pri tem hipoma spomnil svojega razrednika v gimnaziji, ki je ob neki priliki pripadnike omenjenih treh narodnosti takole ocenil: »En Jud je za tri Kranjce, en Grk za tri Jude, en Armenec pa za tri Grke. Kar se pretkanosti in zvitosti v poslovanju tiče«, je še dodal.

Franc Valjavec

Rižarna — Dolina — Boljunec

(Nadaljevanje s prejšnje št.)

Poudariti je treba, da manjšina ne goji kulturnega življenja le zaradi veselja do glasbe in drugih umetnosti. Predvsem ga povezuje s svojo osnovno problematiko. Tako je v načinu tega boja zdaj opazna sprememba. Dolga leta je šlo predvsem za sodelovanje in povezovanje z matičnim narodom. Vse bolj se zavedajo, da bo to treba razširiti na enakopravno izmenjavo z italijanskimi zbori. Še bolj pa poudarjajo prepričanje, naj bi čedalje manj gospodarskega ali vsaj kulturnega sodelovanja med Jugoslavijo in Italijo šlo mimo manjšine.

Prosvetno društvo Valentin Vodnik ima razen dvoranice tudi manjšo galerijo. V njej si je moč ogledati, kako so nekdaj stiskali olje. Trenutno pa je gostila tudi likovno razstavo slikarjev Vladimirja Klanjščka in Hijacinta Jussa.

Po kosilu v slovenski gostilni in kratkem oddihu je bila najprej na vrsti kratka komemoracija pri spomeniku 208 padlim, ki ga je leta 1975 postavila občina. Velik, a preprost spomenik ponazarja odpor proti fašizmu, vojno in osvoboditev. Nekatere seveda moti in so ga dvakrat že oskrunili, a resnice ne morejo spremeniti, le še potrjujejo jo. Na tej komemoraciji se je zbor srečal s pevci iz Bilčovsa na Koroškem, ki so bili ta dan prav tako povabljeni na Tržaško. Vsi skupaj so potem odšli v bližnji Boljunec, kjer je bil koncert in prijateljsko srečanje.

Najprej so si ogledali novo gledališče, ki pomeni izredno pridobitev za uresničevanje ciljev domačega društva France Prešeren in vseh sosednjih. Dom z velikim napisom Gledališče Franceta Prešerna domačini s ponosom razkazujejo. Veljal je okrog 350 milijonov lir, največ zaslug za zgraditev pa ima občina z županom Edvinom Švabom na čelu.

V dvojezičnem glasilu so zapisali: »Tudi ti zidovi so zrasli iz temeljev bitke za ohranitev, za očuvanje izročil naših pradedov.« Gledališče ima glavno dvorano, oder, stranske odre in prostore, kinokabino, dve garderobi, društvene prostore in avlo, prirejeno za prirejanje likovnih razstav. Nabavili bodo še filmsko platno, koncertni klavir, reflektorje, aparature za simultano prevajanje itd. Prepričani so, da bo dom postal center kulturnega, političnega, gospodarskega, upravnega, zabavnega in družabnega življenja ožje in širše skupnosti. V njem naj bi gradili nov svet, v »občinskem merilu svet enakopravnosti delavnih in angažiranih državljanov slovenskega in italijanskega jezika, svet bratstva, medsebojnega spoznavanja, sodelovanja in enotnosti.« Pri vsem tem se seveda opirajo na upe ob osimskem sporazumu.

Skupni koncert je bil v polni dvorani, ki je bila od otvoritve 19. decembra lani le eno nedeljo brez kulturne prireditve. V pozdrav je zapel domači mešani zbor, potem so nastopili Korošci, najprej z moškim in nato še z mešanim zborom. V obeh prevladujejo mladi, kar je še posebej razveseljivo. Druga polovica koncerta pa je pripadla moškemu zboru KUD Stane Žagar iz Krope. Večino svojega sporeda je posvetil Slovencem v Italiji in Posočju. Zato je pel pesmi skladateljev, ki so izšli od tam, ali pa priredbe tamkajšnjih ljudskih pesmi.

Kot je v navadi, so se sodelujoči v lep spomin, čeprav skromno, obdarovali in izrazili veliko zadovoljstvo, da je srečanje še bolj utrdilo medsebojno bratsko vez Slovencev iz treh držav.

Naj bo mimogrede omenjeno, da je bila za eno prvih takih prireditev in srečanj pobuda prav iz Krope, kjer so ob 75-letnici tovarne Plamen po zamisli moškega zbora priredili srečanje zborov iz Doline, Radiš in Krope. To je bil začetek sodelovanja koroških in tržaških Slovencev. Kaj vse to pomeni za oboje, pri nas premalo poznamo. Pogovori po takšnih srečanjih vedno izpričujejo potrebo in željo po še širšem poznavanju in sodelovanju, po bolj pogostih obiskih — ne le kulturnih, marveč tudi političnih in gospodarskih. Prvi skromni korak k temu je predstavljala tudi tokratna razširjena ekipa iz Krope.

GE

festivalna dvorana bled
VAŠ DOM '77

KAJ BO LETOS V GORJAH Z RIBEZOM?

Letošnji marčni dnevi so bili nadpoprečno topli. Sadje je že skoraj ozelenelo, črni ribez, ki ga je na gorjanskem območju dovolj, pa sploh. Kaže pa, da bo pozeba vse uničila. – J. Ambrožič

SLAVNOSTNA AKADEMIJA NA JAVORNIKU

JAVORNIK – Društvo invalidov Jesenice bo v soboto, 16. aprila, ob 16. uri priredilo v kulturnem domu Julke Pibernik na Javorniku slavnostno akademijo v počastitev mednarodnega dneva invalidov. Prireditev bo potekala pod geslom »Mislimo na prizadete – gradimo brez ovir« in v okviru proslav 85. rojstnega dne tovariša Tita in 40. obletnice njegovega prihoda na čelo KPJ ter 40. obletnice ustanovnega sestanka KPS.

Za kulturni program bodo poskrbeli člani Zveze kulturno-prosvetnih organizacij občine Jesenice. Sodelovali bodo: KUD Jeklar, folklorna skupina Jaka Rabič iz Mojstrane in recitatorji osnovne šole in posebne osnovne šole z Jesenic.

Na slavnostni akademiji bodo razvili tudi društveni prapor, katerega pokrovitelj je Komunalno podjetje Kovinar Jesenice.

H. J.

NAJPREJ CESTA NA SVETJE

V programu komunalnih del na področju krajevne skupnosti Medvode v letošnjem letu je na prvem mestu ureditev ceste za dvosmerni promet Medvode – Svetje. Utrditev brežine, znižanje nivoja ceste in asfaltiranje bo veljalo 2,5 milijona dinarjev, ki jih bo prispeval občinski sklad za ceste. Uredili bodo javno razsvetljavo v Preski, Vašah, Goričanah, Rakovniku in Zgornji Senici, uredili obračališče avtobusa mestnega prometa v novem stanovanjskem naselju, utrdili cesto Preska – Seničica ter nadaljevali z deli na cesti Seničica – Golo brdo. V programu je tudi razširitev pokopališča v Preski. -fr

DVE DRAMSKI PREDSTAVI

SELCA – Člani osnovne organizacije ZSMS iz Selc v Selški dolini bodo jutri ob 20. uri v dvorani domačega kulturnega doma uprizorili dramsko delo »Peg, srček moj«. Znano angleško dramo bodo na domačih odrskih deskah ponovili tudi v nedeljo, 17. aprila, ob 15. uri. Igralci, kar štirinajst jih sodeluje pri uprizoritvi, so se na premiero pripravili izredno skrbno in zavzeto. Kasneje bodo z znanim in priljubljenim delom gostovali tudi po nekaterih drugih krajih. -jg

BREZ OTROŠKIH IGRIŠČ

Na področju krajevne skupnosti Medvode živi nad 650 predšolskih otrok, ki pa nimajo na voljo niti enega urejenega otroškega igrišča. Vse kaže, da bodo temu kmalu naredili konec, saj načrtujejo izgradnjo novega otroškega igrišča v podaljšku nogometnega igrišča ob reki Sori. Igrišče na površini okoli 300 kvadratnih metrov bodo opremili s preprostimi igrali, uporabljali pa ga bodo predvsem varovanci medvoške vzgojnovarstvene ustanove. Načrtujejo tudi ureditev otroških igrišč v Sori in v Preski. -fr

UČENCI OŠ KOROŠKA BELA ZA LEPŠE OKOLJE

KOROŠKA BELA – Člani osnovne organizacije ZSMS na osnovni šoli Koroška Bela so se uspešno vključili v akcije čiščenja okolja. Pred nedavnim so na Koroški Beli izvedli očiščevalno akcijo, v kateri je sodelovalo več kot 70 učencev šole. Pripravljajo še dve podobni akciji. V drugi nameravajo očistiti Javornik, tretja pa bo zajemala celotno območje krajevne skupnosti Javornik – Koroška Bela. J. R.

OČIŠČEVALNE AKCIJE PIONIRJEV

JESENICE – Tudi letos se bodo vse osnovne šole jeseniške občine ter poklicna šola ŽIC na Jesenicah v sodelovanju s Turističnim društvom Jesenice in komunalnim podjetjem Kovinar vključile v očiščevalne akcije. Učenci osnovne šole so na Koroški Beli že očistili nekatere predele, ob koncu aprila pa bodo z akcijami nadaljevali in očistili vse področje krajevne skupnosti. Akcijo organizira Turistično društvo Jesenice, ki se z njo vključuje v vseslovensko akcijo Izbiramo najlepše urejen kraj v letu 1977, ki sta jo spodbudila Turistična zveza Slovenije in Zveza hortikulturnih organizacij Slovenije. Akcija jeseniških učencev ima predvsem vzgojni namen. B. B.

CESTA OD ZALOGA DO CERKLJANSKE DOBRAVE ČAKA NA ASFALT

CERKLJANSKA DOBRAVA – Končno se bodo tudi vaščani Cerkljanske Dobrave znebili nadležnega prahu na cesti. Z referendumom so se namreč že pred časom odločili za samoprispevek k asfaltiranju ceste Zalog – Cerkljanska Dobrava. Poleg tega so organizirali tudi par veselic, katerih dohodek so namenili za asfalt.

Cestišče so vaščani pred kratkim že utrdili, sedaj pa čaka le še na asfaltno prevleko. Kranjsko Cestno podjetje jo bo položilo že v tem mesecu. H. J.

Pomlad je prinesla nove modne tendence, ki bodo popestrile marsikatero garderobo. Pred nakupom lahkih oblačil ne pozabite obiskati Modno hišo v Ljubljani, Mariboru, Osijeku in Smederevu, ki je za novo sezono pripravila zelo pester asortiment ženske, moške in otroške konfekcije, modnih pletenin, metrskega blaga, galanterijskih artiklov ter aktualnih modnih dodatkov.

modna hiša

Ker želi Modna hiša zadovoljiti vsem okusom in željam, boste našli v njenih prodajnih enotah modele za vse starosti in postave.

Za visoko kvaliteto materialov in modne kroje so poskrbele naše renomirane proizvajalke oblačilnih strok, ki so članice OPZ Modna hiša Ljubljana.

Štafeta mladosti po Savi

Začetek nove sezone brodarjev

Kranj – V prostorih delavskega doma v Kranju so se v torek, 1. aprila, zbrali člani brodarskega društva Kranj. Sicer plodnega sestanka, ki bi moral biti pravzaprav redna letna skupščina omenjenega društva, sta se udeležila tudi predstavnika občinske zveze organizacij za tehnično kulturo Kranj Marjan Jerala in Alojz Žibert.

Žal je bil zaradi odsotnosti nekaterih članov sestav nadzornega odbora nepopoln. Seveda z ozirom na to okoliščino ni bilo mogoče brez pridržkov izvoliti novega vodstva oz. razdolžiti tistih članov, ki so v minulem mandatu pokazali, da se je BD Kranj po nekaj letih mrtvila le otreslo »zaspanosti«.

Uspeh društva v preteklem letu se, ob dokajšnjem razumevanju delovnih organizacij in skupnosti te, seveda izredni zavzetosti vseh članov, kaže predvsem v tem, da so brodarji uspeli pridobiti tisti tako pomemben »predpogoj« za uspešno delovanje kakršnegakoli društva nasploh – skromen prostor in nekaj rekvizitov. Pri oživljanju dejavnosti jim je bila v precejšnjo spodbudo tudi lanska, uspešno organizirana prireditev (spusta po Savi se je udeležilo preko 50 tekmovalcev iz različnih slovenskih klubov). Poleg nekaterih, posebnih nalog, sta omembe vredna tudi podatka, da se je v pripravljenem tečaju precej članov naučilo samostojnega izdelovanja osnovne opreme, hkrati s tem pa se je znatno obogatil tudi klubski plovni park.

Pri oblikovanju programa del za tekoče leto so bila priporočila, ki sta jih društvu izrekla predstavnika OZOTK, članom v veliko pomoč. Sprejeli so sklep, da se bo aktivnost brodarjev še naprej dopolnjevala z delom sorodnih klubov na območju občine (potapljači, jamarji). Organizirano pa se bodo povezali tudi z drugimi dejavnostmi, saj le v takem sodelovanju, ki so mu temelji tovarištvo, nesebičnost in vzajemna pomoč, vidijo možnost nadaljnjega napredovanja.

S povzetkom iz letošnjega načrta kranjskih brodarjev, v katerem je izražena večja skrb kot doslej pritegovanju mladega članstva, organiziranju tečajev za njihovo tehnično in modelarsko kot tudi športno aktivnost, bi radi opozorili na dve prireditvi, ki presegata okvire le občinskega oz. republiškega prostora in ki bosta obe na sporedu že prihodnji mesec:

11. maja ob 10. uri bo iz Mojstrane startala rečna štafeta mladosti po Savi. Kranjski brodarji kot prvi nosilci jo bodo pripeljali do Kranja, jo tu predali veslačem Rašice, le-ti jo bodo izročili Ljubljančanom, Hrastničani pa popeljali v sosednjo Hrvatsko, od koder bo nadaljevala svojo vodno pot vse do Beograda.

21. maja bo v počastitev dneva mladosti (kot tudi ostalih jubilejev Tita in partije) na osem kilometrov dolgi progi od Radovljice do Podnarta republiško kajakaško prvenstvo v spustu. Predvidena udeležba tekmovalcev, ki bodo prišli tudi iz drugih republik, bo blizu dve sto. Brodarsko društvo Kranj pri tem tekmovanju nastopa kot organizator, ne pa odveč omeniti, da za pomoč pri izvedbi še vedno išče primernega pokrovitelja. G. B.

POSEBNA PONUDBA MOŠKIH SRAJC

kratki rokavi:	enobarvne	102,— din
	karo	106,80 din
dolgi rokavi:	enobarvne	106,80 din
	karo	100,80 din

Kokra KRANJ

v teh dneh v omejenih količinah v prodajalni GORENJC, Kranj — Prešernova 11

XVI. MEDNARODNI KMETIJSKI IN GOZDARSKI SEJEM od 8. do 17. aprila 1977

— pohištvo
— bela tehnika
— akustika
— gospodinjski aparati
— gradbeni material
— tekstil in konfekcija
— obutev
... skratka vse

ZP ABC — POMURKA

TPO GOLICA

TO ZARJA JESENICE

SEJEMSKI POPUST, DOSTAVA NA DOM IN MONTAŽA, SOLIDNA POSTREŽBA

mali oglasi • mali oglasi

prodam

Zaradi selitve prodam barvni TELEVIZOR GORENJE. Grohan, Gorenjesavska 24, tel. 26-604, po 15. uri 2585

Novo strešno opeko TRAJANKA, grafitno sive barve, 1700 kosov, ugodno prodam. Dostava brezplačna. Gmajnica 30/D, Komenda, Kamnik 2586

Pod nujno, poceni prodam malo rabljene BOBNE — 300 din. Frenk Čebulj, Adergas 27, Cerklje 2587

Prodam KRAVO za v skrinjo, ima 5 litrov mleka in semenski beli KROMPIR. Višelnica 15 nad Zgornjimi Gorjami 2588

Prodam dobro ohranjeno KOSILNICO BCS diesel 8 KM, komplet z vozičkom in brusilnim aparatom. Jalen, Huje 23, Kranj 2589

Prodam italijansko dolgo POROČNO OBLEKO št. 40. Ponudbe pod »2345« 2590

Prodam 100 LAT za streho. Voglje 75 2591

Prodam suh LES za hišni stol (grušt). Lahovče 14, Cerklje 2592

Prodam ali zamenjam DIRKALNO KOLO znamke elita special za PONY KOLO. Orehar Peter, Predoslje 4, Kranj 2593

Prodam zgodnji semenski krompir saski in semenski igor. Velesovo 6 2594

KŽK

KŽK Kranj
TOZD Kmetijstvo

prodaja po ugodni ceni na deloviščih CERKLJE in v HRASTJU kvalitetno silažo.

Nakup možen vsak dan od 6. do 9. ure. Informacije tudi po telefonu: Cerklje 42-011 in Hrastje 41-002.

Prodam tri simentalce, enega BIKA eno leto starega, dve TELIČKI po 6 mesecev stari — dobrega porekla. Sp. Lipnica 36, Radovljica 2595

Prodam KOSILNICO Olympia. Poljče 23, Begunje 2596

Prodam dve KRAVI s teletom ali pred telitvijo. Selo 32 2597

Prodam BARAKO, primerno za vikend. Brezar, 1. avgusta 5, sobota in nedelja od 8. do 12. ure. 2598

Prodam lepe 7 tednov stare PUJSKE. Čadež, Trnje 12, Škofja Loka 2599

Prodam belo dolgo POROČNO OBLEKO št. 40. Telefon 064-60-819 2600

Poceni prodam dva mladiča — nemški OVČAR, stara dva meseca. Kuralt, Sp. Gorje 104 2601

Prodam dobro ohranjeno SPALNICO. Jenko Štefi, Gorica 13, Radovljica 2602

Prodam dolgo belo OBLEKO za 8-letno deklico. Križaj, Naklo 9 2603

Prodam KRAVO, ki bo konec aprila prvič telila. Iskra Marija, Begunjska 31, Lesce 2604

Prodam SENO. Žitko Marija, Trboje 64 2447

Prodam semenski KROMPIR desire. Sr. vas 48, Šenčur 2605

Prodam nov betonski MEŠALEC, nakladalec gnoja, registriran MOPED na tri prestave, prevoženih 8000 km, večjo količino suhih BUTAR in 300 kv. m GOZDA. Jama 35, Kranj 2606

ŠOTOR za 4 osebe in 150 kosov strešne opreke TRAJANKA, rjave barve. Lebar, Britof 72, Kranj 2607

Prodam NJIVO v Podnartu v izmeri okrog 800 kv. m. F. Žvab, Cesta talcev 19, Jesenice (Koroška Bela) 2734

Izdaja CP Glas, Kranj, Ulica Moše Pijadeja 1. Stavek: GP Gorenjski tisk Kranj, tisk: Združeno podjetje Ljudska pravica, Ljubljana, Kopitarjeva 2. — Naslov uredništva in uprava lista: Kranj, Moše Pijadeja 1. — Tekoči račun pri SDK v Kranju številka 51500-601-12594 — Telefoni: glavni urednik, odgovorni urednik in uprava 22-341, uredništvo 21-835, novinarji 21-860, malo oglasni in naročniški oddelek 22-341. — Naročnina: letna 200 din, polletna 100 din, cena za 1 številko 2 dinarja. — Oproščeno prometnega davka po pristojnem mnenju 421-1/72.

Prodam manjšo KRUŠNO PEČ, vrata za vikend in 90 fižolovk. Trstenik 6, Golnik 2608

Prodam BANKINE in PUNTE. Zakotnik Lado, Sv. Duh 15, Škofja Loka 2609

SPALNICO in BILJARD v dobrem stanju, ugodno prodam. Zbilje 47, tel. 061-71-380 2610

Prodam OSLA in 2 kub. m MIVKE. Hotemaže 15, Preddvor 2611

Prodam dvobrazdni PLUG in semenski KROMPIR igor. Zg. Brnik 69, Cerklje 2612

Prodam šest tednov stare PRAŠIČKE. Zalog 38, Cerklje 2613

Prodam dve mladi breji plemenski KRAVI. Sp. Brnik 60, Cerklje 2614

Prodam dva BIKCA, eno leto in drugi štiri mesece stara. Praprotna polica 19, Cerklje 2615

Prodam dva PRAŠIČKA stara po šest tednov. Lahovče 39, Cerklje 2616

Prodam 40 kg težkega PRAŠIČA. Stiška vas 1, Cerklje 2617

Prodam šest tednov stare PRAŠIČKE in jedilni KROMPIR viktorija. Poženik 15, Cerklje 2618

Prodam HLEVSKI GNOJ. Lahovče 16, Cerklje 2619

Prodam 1200 kosov strešne OPEKE bobrovec — cena 700 din in kombinirano KOPALNO PEČ. Kokrica, Okornova 6 2620

Prodam polovico mlade GOVEDI. Češnar, Zg. Bitnje 2621

Prodam OVCO. Dolenčeva 2, Orehek, Kranj 2622

Prodam vprežni OBRAČALNIK za seno in motorno gnojnično ČRPALKO. Škerjanc, Dorfarje 31 2623

Prodam JARČKE, stare dva meseca, rjave pasme, izvaljene pri Perutnini Ljubljana. Dobre Helena, Loka 4, Tržič 2624

Ugodno prodam dobro ohranjeno SPALNICO. Brezar, Britof 112 2625

Prodam rabljen mizarski kombinirani PORAVNALNIK, delovna širina 60 cm, PISALNO MIZO — jesenov furnir, nov BILJARD, hrastov lamelni PARKET in nove AŽ PANJE — 9 satov. Hafner, Zg. Bitnje 189, Žabnica 2626

Prodam KONJA Po izbiri. Zapoge 17, Vodice 2627

Ugodno prodam staro cementno strešno OPEKO (kompletno za kritje strehe ca. 140 kv. m), primerno za kritje gospodarskega poslopja ali vikend hišice. Ogled vsak dan od 17. ure dalje. M. Pretnar, Bled, Črtomirova 11 2628

Prodam mlado KRAVO sivko po teletu. Černivec, Šinkov turn 36, Vodice 2629

Prodam SENO. Pipanova 16, Šenčur 2630

Poceni prodam dobro ohranjeno žensko KOLO in komplet kolesa za moped. Partizanska 34, Kranj 2631

Ugodno prodam nov RADIO — 15 tranzistorjev, Schaub Lorenz. Naslov v oglasnem oddelku. 2632

Prodam dolgo belo POROČNO OBLEKO št. 38. Bakovnik, Britof št. 333 2633

Po 3 din prodam zgodnji semenski KROMPIR in drobnega za krmo. Šenčur, Štefetova 18 2634

Prodam nov kompresorski HLADILNIK za hlajenje mleka, semenski KROMPIR igor in desire. Voglje št. 87 2635

Prodam dva PRAŠIČA po 80 kg, 2 leti staro KOBILO, delno zna voziti. Kapus, Zagoriška 16, Bled 2636

Prodam dobro ohranjen globok OTROŠKI VOZIČEK z garancijo. Delavska 12, Stražišče 2637

Prodam 7 tednov stare PRAŠIČKE. Posavec 15, Podnart 2638

Prodam CIRKULARKO s trifaznim motorjem, zaščitena in prevozna, ali zamenjam s prikolico za osebni avto. Naslov v oglasnem oddelku. 2639

Prodam KRAVO — brejo, ki bo kmalu telila četrto tele in 1000 kg ječmenove SLAME. Trboje 51 2640

Prodam SONCE 3. Jama 27, Kranj 2641

Prodam dve breji KRAVI, eno s tretjim teletom. Zavrh 9, Šmartno pod Šmarno goro. 2642

Prodam 1000 kg SENA. Krek Anton, Govejek 2, Medvode 2643

Nujno prodam dobro ohranjeno VITRINO, MIZO, dva FOTELJA in PEČ na olje. Cesta JLA 40, pri Rutarjevih. 2644

Prodam 3 kub. m lepih smrekovih DESK, PLOHOV colaric in 1,5 kub. metra smrekovih PLOHOV (slabše). Poljšica 13, Zg. Gorje 2645

400 kom betonskih PLOŠČ 50 × × 50 × 5 in 400 kom 40 × 40 × 5, ugodno prodam. Teran, Bistrica 1, Duplje 2646

Prodam POROČNO OBLEKO bež barve št. 46 in KASETE za prvi tečaj nemškega jezika. Loka 35, Tržič 2647

Po ugodni ceni prodam ŽAGO za obžagovanje, komplet z motorjem ali brez, železne konstrukcije ter tri TRAVERZE, 5 m dolge (za velbanje). Zorman Karol, Utik 17, Vodice 2648

Poceni prodam več metrov različnih debelin DESK — novih. Ogled možen vsak dan. Ovsenik Marija, Moste 46, Žirovnica 2649

Prodam dva BIKCA, težka malo nad dvesto kg. Špruk Franc, Lenart 4, Cerklje 2650

Prodam 2 meseca stare JARČKE. Mlakarjeva 58, Šenčur 2651

Prodam OBRAČALNIK za seno za kosilnico BCS. Predoslje 86 2652

Prodam elektromotor 10 KW in 10 dni staro TELIČKO za pleme. Okroglo 11. 2653

Prodam KOBILO ali menjam za starejšega KONJA ali GOVED. Virmaše 42, Škofja Loka 2654

Prodam PIŠKE nesnice (jarčke), 10 tednov stare. Kokrica, C. na Belo 31, Kranj 2655

Prodam KRAVO simentalko, ki bo konec aprila drugič telila. Markelj Alojz, Lajše 22, Selca nad Škofjo Loko. 2656

Prodam KOSILNICO BCS s sedežem in OBRAČALNIKOM za seno. Velesovo 40 2657

Prodam dve TELIČKI za rejo, en teden in 4 tedne stari, fergusonov dvobrazdni PLUG, KROMPIR draga — semenski ali menjam za čisti semenski igor. Crngrob 5, Žabnica 2725

Na zalogi imam večjo količino STEKLENIC ZA PIVO. Dobite jih po zelo znižani ceni. Naslov v oglasnem oddelku. 2726

Prodam semenski KROMPIR igor. Lahovče 13, Cerklje 2729

mladinski servis kranj

MLADINSKI SERVIS Kranj p. o.
Stritarjeva ulica 5
Oddelek AVTO ŠOLA

Obvestilo:
4. maja se bo pričel tečaj za VOZNIKE MOTORNIH VOZIL B kategorije.

Tečaj bo v **dopoldanskih** urah s pričetkom ob 8. uri. Prijave z vplačilom pričnemo sprejemati 22. 4. 1977, od 12. ure dalje.

kupim

Diferencialni škripec (flašencug) kupim. Rajgelj, Kranj, Ljubljanska 24 2700

Kupim brejo TELICO frizijko, črno-belo. Ahčin, Praprotna polica 24, Cerklje 2701

Kupim športni OTROŠKI VOZIČEK znamke LIBERTA. Ponudbe pod šifro »April« 2702

Kupim brejo TELICO frizijko. Jenko Alojz, Zg. Brnik 79 2703

vozila

KATRCO, letnik 1970 in otroško ZIBKO prodam. Majce, Gubčeva 6, telefon 26-537, Kranj 2732

Ugodno prodam RENAULT 8 S, letnik 1970. Britof 110 2733

Prodam ZASTAVO 750, letnik 1970. Hajdinjak Štefan, Planina 22, telefon 25-033. Ogled od 14. do 18. ure. 2727

Ugodno prodam TOMOS AVTOMATIK. Hafnarjeva pot 17, Stražišče 2728

Prodam delno karamboliran FIAT 850 SPECIAL. Sodja, Triglavska 30, Bohinjska Bistrica 2658

Prodam MOPED APN 4, letnik 1975. Markun Beno, Ribno 49 a, Bled 2659

Prodam ZASTAVO 750, letnik 1964, v voznem stanju ali po delih. Voglje 127 2660

PRIKOLICO za osebni avto, ugodno prodam. Žagar, Velesovo 16, Cerklje 2661

Prodam MOPED T 12 v odličnem stanju, registriran do 1978. leta. Predoslje 2 B. 2662

Prodam novo avtomobilsko tovorno PRIKOLICO. Kalan, Zg. Bitnje 245, Žabnica 2663

Prodam ZASTAVO 750, letnik 1970. Kokrica, Grosova 19 2664

Prodam VW KOMBIBUS, 9 sedežev, letnik 1969. Dolenc, Gabrovo 2, Škofja Loka 2665

Prodam PEUGEOT 304, letnik 1970. Kokalj Srečo, Poljanska cesta 39, Škofja Loka 2666

Prodam PUCH 250 ccm SG. Suha 8, Škofja Loka, tel. 064-61-744 2667

Prodam ZASTAVO 101, letnik 1973, prevoženih 58.000 km. Avguštin, Godešič 91, Škofja Loka 2668

Prodam OPEL KADETT, letnik 1974. Zakotnik Lado, Sv. Duh 15, Škofja Loka 2669

Prodam ZASTAVO 600 D, registriran. Cena po dogovoru. Vrbnje 8, Radovljica 2670

Prodam FIAT 750, letnik 1965 za 4500 din. Milan Robič, Kajuhova 2, Radovljica 2671

Kupim FIAT 124, lahko poškodovan. Telefon 064-60-817 2672

Prodam TRAKTOR ZETOR 25 KS s kosilnico Martelj in dvobrazdni PLUG. Gerlje 10 2673

Ugodno prodam ZASTAVO 750, dobro ohranjeno, registrirana do leta 1978. Sp. Gorje 111 2674

Prodam dobro ohranjeno ZASTAVO 101. Gorenjesavska 56, Kranj 2675

Prodam PRIMO. Naslov v oglasnem oddelku. 2676

Prodam MOPED na dve prestavi T 12 in GUMI VOZ v dobrem stanju, skoraj nov. Sp. Brnik 40 2677

Prodam vzdrževan R 6. Ogled v soboto, 16. 4. Šlibar, Pivka 48, Naklo 2678

Prodam AMI 8, letnik 1972. Kastelic, Penzion letališče Brnik 2679

Prodam SIMCO 1500 v nevoznem stanju, motor za zastavo 750 in stekla. Lukanc Janez, Bašelj 21, Preddvor 2680

Prodam ZASTAVO 750, letnik 1970. Istenič, Zg. Bitnje 175 2681

Prodam ali zamenjam za manjši avto FORD TAUNUS 17 M. Prednost imajo Wartburgi. Zlato polje 3, Kranj 2682

Zelo ugodno prodam ŠKODO 1000 MB, letnik 1968. Tel. 50-079 2683

Prodam ZASTAVO 750, letnik 1974, registriran do marca 1978. Visoko 44 2684

Prodam AUSTIN 1300. Črnilec, Naklo 20 2685

Prodam AMI 8 BREAK, stroj po generalni 1971. Milutinović Milutin, Savska cesta 24, Kranj 2686

Prodam ZASTAVO 750, december 1968. Švegelj Jože, Pokopališka 28, Kokrica, Kranj 2687

VW VARIANT 1966 v dobrem stanju ter OHIŠJE menjalnika zastave 101 prodam. Telefon 23-619, Kranj 2688

Prodam SIMCO GSL, letnik 1968. Šlibar, Loka 30, Tržič 2689

Prodam ZASTAVO 750, neregistrirano v voznem stanju, letnik 1969. Gradišar Jože, Begunje 64 na Gorenjskem 1690

Prodam ZASTAVO 750. Bašelj 28, Preddvor 2691

PRINCA 1000 prodam po delih ali celega za 5000 din, dobro ohranjen. Motor potreben popravila. Višić, Struževo 3 a, Kranj. Ogled vsak dan okoli 19. ure. 2692

ZASTAVO 101, letnik 1973, prodam. Vižintin Vasja, Moša Pijade 15, Kranj, telefon 22-263 (od 15. do 17. ure) 2693

Prodam avtomobil BMW, letnik 1972, v voznem stanju. Ogled vsak dan od 16. ure dalje. Sp. Duplje 92 2694

Prodam avto MINI MORIS 1000, letnik 1971. Arnež, Kokra 5, Preddvor 2695

Prodam FIAT, letnik 1968 december. Telefon 26-091 2696

ZASTAVO 750, letnik 1965, registriran do januarja 1978, prodam. Eržen Ivan, Sp. Besnica 178 2697

Ugodno prodam MINI MORIS 850. C. na Lipce 2, Lesce, tel. 74-228 2698

festivalna dvorana bled
VAŠ DOM '77

Prodam ZASTAVO 750, letnik 1970. Suha 34, Kranj 2699

stanovanja

Takoj vseljivo in komfortno opremljeno trisobno STANOVANJE (garaža, telefon, vrt) v centru Kranja oddam v najem za tri leta najboljšemu ponudniku. Ponudbe do 1. 5. 1977 pod šifro »Gorenjec — predplačilo 70.000« 2526

Zakonca nujno iščeta SOBO in KUHINJO ali GARSONJERO v Kranju ali okolici. Ponudbe pod »Slovenca« 2704

Iščem SOBO s souporabo kopalnice v Kranju. Ponudbe pod »Samski« 2705

Prodam vseljivo, prostorno STANOVANJSKO HIŠO v Škofji Loki s prizidanim obrtnim prostorom na komunalno popolnoma urejenem zemljišču. Telefon 064-61-429. Ponudbe pod »Vseljivo« 2706

Prodam GARSONJERO. Sušnik, Šorlijeva 7, Kranj, tel. 24-064 2707

Zakonca z majhnim otrokom nujno potrebujeta SOBO s souporabo kopalnice v Kranju ali Radovljici. Ponudbe pod šifro »Skromni« 2708

Ugodno prodam dvo in polsobno STANOVANJE v Stražišču pri Kranju. Naslov v oglasnem oddelku.

Tričlanska družina nujno išče enosobno STANOVANJE ali GARSONJERO v Kranju ali v Tržiču. Ponudbe pošljite pod »Predplačilo«

posesti

Kupim GARAŽO v Šorlijevi ulici. Plačam z gotovino. Telefon 22-023 2711

V katastrski občini Zvirče ugodno prodam 18061 kv. m TRAVNIKA in 1740 kv. m GOZDA. Informacije: Vodnjov, Križe 36 ali telefon številka 061-341-702 2712

zaposlitve

Zanesljivo gospo iščem za dopoldanski čas ob delavnikih za nego mame — okrevanke. Obrulek Jožica, Kranj, Gubčeva 1 (novo naselje Planina). 2713

BRIVSKO-FRIZERSKO POMOČNICO sprejmem takoj. Frizerski salon KATONA DRAGICA, TRŽIČ

PAŠNA SKUPNOST KOFCE išče PASTIRJA za sezono 1977. Nagrada po dogovoru. Interesenti naj se javijo na naslov: Meglič (Matizovec), Podljubelj 63, 64290 Tržič 2715

prireditve

ESŠ prireja 16. 4. 1977, ob 19. uri v RETEČAH PLES. Igra ansambel MANUAL. Vabljeni. 2730

DPD SVOBODA PRIMSKOVO priredi v soboto, 16. 4. 1977, ob 19.30 v CERKLJAH in v nedeljo, 17. 4. 1977, ob 15. uri v VODICAH dramo F. S. Finžgarja »RAZVALINA ŽIVLJENJA«. 2731

OO ZSMS BEGUNJE prireja vsako soboto PLES s pričetkom ob 20. uri. Igra skupina SELEKCIJA. Vabljeni! 2716

Ansambel JEVŠEK igra vsak petek, soboto in nedeljo, ob 19. uri v AVTOKAMPU NA JEŽICI. 2717

4. b ESŠ prireja danes, 15. 4. 1977, ob 19. uri na KOKRICI PLES. Igra SELEKCIJA. Vabljeni! 2718

obvestila

ROLETE vseh vrst in ŽALUZIJE naročite zastopniku ŠPILERJU, Gradnikova 9, Radovljica, telefon št. 75-610 ali pišite, pridem na dom 2719

Odprta je nova AVTOELEKTRIKARSKA DELAVNICA za popravilo vseh vrst motornih vozil. Za obisk se priporočamo. Avtoelektrikarstvo Peternelj, Kranj, Kajuhova 4 (nasproti srednje tekstilne šole) 2720

ČISTILNICA ERBEŽNIK Lado v Kranju, Staneta Žagarja 5, od 1. maja 1977 NE BO VEČ OBRATOVALA. Zato obveščam, da očiščena oblačila izdajam vsak ponedeljek in sredo od 14. do 17. ure 2721

PREVIJAM in POPRAVLJAM vse vrste elektromotorjev, električne seselce, vrtalne in brusilne stroje. Bremec Miro, Ul. Gorenjskega odreda 2, Kranj, Planina 2722

ostalo

Osebo, ki je odpeljala 8. 4. 1977 izpred poslopja na Koroški 53 c LONČNICO, prosimo, da jo vrne, ker je bila opazovana. Lahko tudi anonimno. 2723

Opozarjem vsakogar, ki bi širil neresnične vesti o pokojnem Krč Florjanu iz Kokre, da ga bom sodnijsko preganjal. Celjar Janez, Galetova 28, Kokrica. 2724

TKS

Razpisna komisija
TERMOPOL
predelava plastičnih mas
64225 Sovodenj, tel. 69-001

razpisuje prosto delovno mesto

VODJE FINANČNE SLUŽBE

Pogoji:
- višja izobrazba ekonomske smeri in 3 leta delovnih izkušenj na enakem ali podobnem delovnem mestu
- srednja izobrazba ekonomske smeri in 5 let delovnih izkušenj na enakem ali podobnem delovnem mestu.

Pismene ponudbe sprejema splošna služba 15 dni po objavi. Vse ostale informacije lahko dobite na gornjem naslovu.

·VARTEKS

poslovalnica Kranj, Prešernova 15 objavlja prosto delovno mesto

prodajalca -ke

Pogoji: končana šola za prodajalce, vsaj dve leti dela v trgovini tekstilne stroke.

Sprejem za nedoločen čas s polnim delovnim časom.

Kandidati naj pošljejo svoje ponudbe v 15 dneh od dneva objave na naslov VARTEKS Kranj, Prešernova 15.

Varteks v Šk. Loki

V nedeljo dopoldne ob 10. uri bodo rokometaši Jelovice na Puštalu v Šk. Loki odigrali pomembno drugoligaško srečanje 3. kola z ekipo Varteksa. O tekmi pravi **Igor Stupnišek** trener RK Jelovica: **»Varteks še vedno računa na prvo mesto. Zato pričakujem zanimivo srečanje. Za nas pa je pomembno, da pokažemo dobro igro, saj smo precej pomladili ekipo.«**

Tone Zorman – trener ženske ekipe Sava pa o srečanju z ekipo Dobravelj pravi: **»Jutri ob 18. uri gostuje v Stražišču solidna ekipa iz Dobravelj. Vse igralke so zdrave, tako da upamo na najboljše oziroma na čim ugodnejši izid«.**

J. Kuhar

6 izključenih v nogometu

V medobčinski nogometni ligi Radovljica – Jesenice – Tržič so doslej odigrali dve koli. Rezultati – 1. kolo: Bohinj : Plamen 5:3, Bled : Jesenice 0:1, Lesce : Tržič 1:2; mladinci: Bled : Jesenice 3:1, Lesce : Tržič 3:0; pionirji: Bled : Jesenice 3:2, Lesce : Tržič 3:1; 2. kolo – člani: Jesenice : Lesce 5:4, Bohinj : Bled 0:0, Plamen : Tržič 1:5; mladinci: Jesenice : Lesce 7:0, Bohinj : Bled 1:3; pionirji: Jesenice : Lesce 6:1, Bohinj : Bled 3:3.

Prvo kolo je bilo izredno razburljivo, saj so sodniki izključili kar 6 igralcev. Po drugem kolu vodijo med člani Jesenice, med mladinci Bled, enako tudi med pionirji.

P. Novak

V vodstvu Šenčur

V 2. in 3. kolu občinske članske nogometne lige Kranja je bilo doseženih nekaj presenetljivih rezultatov. Tako je Naklo premagalo Savo, Sava pa je v naslednjem kolu katastrofalno odpravila Britof.

Rezultati – 2. kolo: A skupina: Britof : Šenčur 2:6, Primskovo : Filmarji 1:1, Triglav : Korotan 1:2, Naklo : Sava 2:0, B skupina: Trboje : Primskovo B 3:2; mladinska liga: Šenčur : Naklo 1:2, Korotan : Primskovo 0:5, Triglav : Filmarji 6:1; 3. kolo: A skupina: Sava : Britof 12:0, Korotan : Naklo 3:4, Filmarji : Triglav 2:3, Šenčur : Primskovo 4:3; B skupina: Predvor : Trboje 2:4, Primskovo : Grintavec 6:3; mladinska liga: Primskovo : Triglav 2:0, Naklo : Filmarji 10:0, Šenčur : Korotan 5:0.

V A članski ligi vodi Šenčur s 6 točkami pred Triglavom 5 in Naklom 4. V B skupini so v vodstvu Trboje pred Kokrico, med mladinci pa sta v vodstvu Naklo in Primskovo.

P. Novak

Zmaga Kranja

Na Gorenjskem se je letos udeležilo tekmovanja za pokal maršala Tita 52 moštev. 8 najboljših se je pred dnevi pomerilo v Škofji Loki v regionalnem finalu. Največ uspeha je imela pomlajena ekipa ŠD Kranj (Jokovič, Mazi, Naglič, Rakovec, Pavlin in Krek), ki je vse nasprotnike odpravila z reultatom 3:1 in se uvrstila v republiški finale. 2. je bila ekipa Železarne Jesenice, 3. pa ekipa ŠD Škofja Loka.

V. Perović

Jereb, Primožič in Mrak zmagovalci

Strelska družina Tabor iz Žirov je organizirala tekmovanje pionirjev, pionirk in mladincev. Med pionirji je bil najboljši Matjaž Jereb, med pionirkami Jana Primožič in med mladinci Lado Mrak.

Šahisti za pokal maršala Tita

Jesenice – Šahovsko društvo Jesenice je v počastitev 85-letnice rojstva maršala Tita in 40-letnice njegovega prihoda na čelo KPJ organiziralo občinsko šahovsko tekmovanje za pokal maršala Tita. Tekmovanje je bilo v šahovskem domu na Jesenicah od 5. do 7. aprila, udeležilo pa se ga je 12 4-članskih ekip iz OZD, krajevnih skupnosti in društev.

Vrstni red: 1. Železarna I 40 točk, 2. Železarna II 34, 3. ŠD Jesenice 29,5, 4. Carinarnica Jesenice 28, 5. Žirovnica 24,5, 6. Invalidi Jesenice 20,5, 7. Nabava Železarne 19, 8. Postaja mejne milice 16, 9. SO Jesenice, 10. Žičarna, obe po 15,5, 11. Društvo upokojencev Jesenice 15, 12. Mladinci ŠD 7,5. Zmagovalna ekipa je osvojila pokal maršala Tita.

B. B.

V soboto v Šenčurju prvenstvo Gorenjske

V organizaciji šahovskega kluba Šenčur in šahovske zveze Gorenjske bo v soboto, 16. aprila, na osnovni šoli Stanka Mlakarja v Šenčurju moštveno pionirsko prvenstvo Gorenjske. Pravico nastopa imajo občinski ekipni prvaki gorenjskih občin vseh štirih skupin.

Isti dan bo tudi razširjena seja odbora za pionirski šah SZG, in sicer ob 10. uri, kjer bodo med drugim razpravljali o seminarju za mentorje, o stanju krožkov na osnovnih šolah na Gorenjskem, o določitvi kriterijev za značko dobrega pionirja-šahista in o izdaji biltena pionirskega šaha.

V. Perović

V 51. letu je prenehalo biti zlato srce ljubljenega moža, ata, starega ata, sina, brata in strica

Slavka Hvalica

direktor splošnega sektorja tovarne Peko

V mnogo prerani grob ga bomo položili v petek, 15. 4. 1977, ob 16. uri na pokopališču v Tržiču.

Za njim žalujejo neutolažljivi: žena Marica, otroka Dušan z ženo Niko, Tatjana z možem Vilijem, vnuček Žiga, mama, sestri Justina in Ivanka ter načeka Boris in Izidor z družinama.

Pristava, Ljubljana, Bistrica, Tržič, Kranj, 12. aprila 1977

ZAHVALA

V 27. letu nas je zapustil dobri sin

Bojan Česnik

Iskreno se zahvaljujemo vsem, ki so nam izrekli sožalje, poklonili vence in cvetje in ga v tako velikem številu pospremili v prerani grob. Zahvala pevcem in č. duhovniku za opravljeni obred. Posebno zahvalo smo dolžni kirurškemu osebju bolnice Jesenice za lajšanje bolečin.

Žalujoči: Česnikovi in ostali

Kranj, 9. aprila 1977

ZAHVALA

Ob nenadni, boleči izgubi našega dragega

Jožeta Piriha

se iskreno zahvaljujemo vsem sorodnikom, dobrim sosedom, prijateljem in znancem, ki so nam ob težkih trenutkih tako nesebično pomagali in pokojnika v tako velikem številu spremili na zadnji poti. Posebno se zahvaljujemo GD Srednja Dobrava, pokojnikovim sodelavcem, kolektivoma tovarne »Plamen« Kropa in Iskra – Otoče za denarno pomoč, tov. Sitarju, Šparovcu in Vidicu za ganljive poslovilne govore, g. župniku za obred in kroparskim pevcem za čudovite žalostinke. Iskreno zahvalo izrekamo tudi učencem 2. r. Osnovne šole Stane Žagar iz Lipnice in kolektivu ter učencem 6. d osnovne šole A. T. Linharta iz Radovljice ter kolektivu Specerijine samopostrežne trgovine iz Radovljice.

Vsem, ki ste nam kakorkoli pomagali, nam izrekli ustno ali pismeno sožalje, še enkrat iskrena hvala.

Žalujoči: družini Pirih in Fister ter ostalo sorodstvo.

Mišače, 11. aprila 1977

ZAHVALA

Ob izgubi našega dragega moža, očeta, brata, starega očeta in strica

Matevža Poljanška

se iskreno zahvaljujemo vsem sorodnikom, sosedom, znancem, pevcem in vsem, ki so nam izrekli sožalje, mu darovali cvetje ter ga spremili na njegovi zadnji poti. Hvala tudi zdravstvenemu in duhovniškemu osebju.

Vsem skupaj še enkrat iskrena hvala.

Žalujoči: žena, otroci in ostalo sorodstvo.

Kranj, 5. aprila 1977

ZAHVALA

Ob boleči izgubi naše drage mame

Ljudmile Brešar

Kračmanove mame

se iskreno zahvaljujemo dr. Žgajnarju za vso skrb in velikodušno pomoč v dolgi bolezni, uslužbencem v bolnici na Golniku, ki so ji nudili še zadnjo pomoč, g. župniku in g. kaplanu za duhovno tolažbo, vsem duhovnikom za opravljene pogrebne obrede, kolektivu osnovne šole Matija Valjavec iz Preddvora, kolektivu Klakočar z Bele in kolektivu Kmetijske zadruge iz Škofje Loke za darovano cvetje, pevskemu zboru za petje in lepe poslovilne besede, botrom in sosedom, ki so nam nesebično pomagali, vsem znancem in prijateljem ter sorodnikom, ki so jo v tako velikem številu pokropili, nam ustno ali pismeno izrekli sožalje in jo spremili na zadnji poti.

Vsem in vsakemu posebej se iskreno zahvaljujemo.

Vsi njeni.

Bela, Žetina, 13. aprila 1977

ZAHVALA

5. aprila 1977 je mnogo prezgodaj za vedno odšla od nas naša dobra žena, mama in sestra

Ivanka Erce

rojena Hočevar

Pokopali smo jo v ožjem družinskem krogu, 7. aprila 1977 na kranjskem pokopališču. Ob njeni dolgotrajni bolezni se za izredno skrb in prizadevnost zahvaljujemo osebju internega oddelka bolnice na Golniku, zlasti pa dr. Farkašu iz Zdravstvenega doma Kranj. Iskrena hvala za izrečena sožalja in darovano cvetje vsem, ki ste jo imeli radi.

Vsi njeni!

Kranj, 11. aprila 1977

ZAHVALA

V torek, 5. 4. 1977, smo se na kranjskem pokopališču poslovili od našega nadvse dobrega moža, očeta, starega očeta in tasta

Alojzija Zupančiča

Zahvaljujemo se vsem sorodnikom, prijateljem, sosedom in znancem, ki so z nami delili bolečino v srcu, nam izrekli sožalje, darovali cvetje, vence in ga pospremili na njegovi zadnji poti k mirnemu počitku. Posebno zahvalo pa smo dolžni osebju ZD Kranj, dr. Hriberniku, SO Jelovica Kranj, organizaciji SZDL Hrastje, Iskri – kontaktor Kranj, delavcem zavoda za požarno reševalno službo Kranj, sosedom Kimovčevim, Žunovim, Milki Hudobivnik, Ivanki Šenk, zvonarjem in župniku iz Hrastja za pogrebni obred.

Vsem še enkrat iskrena hvala.

Žalujoči: žena Marija, hčerka Dragica z možem, vnuka Mirko in Karlo ter ostalo sorodstvo.

Hrastje, 11. aprila 1977

Portret tedna

Štefan Udrih: Spomladanski del je v polnem razmahu

BLED – V zahodni skupini II. zvezne odbojkarske lige tekmuje tudi edini gorenjski predstavnik OK Bled, ki je po končanem jesenskem delu pristal na petem mestu. Moštvo, ki ga sestavljajo sami mladi igralci, igra moderno in atraktivno odbojko, ki privablja gledalce na ogled njihovih tekem.

Kapetan moštva je Štefan Udrih, 23-letni študent ekonomije. To je pravi tip igralca odbojke – visoke postave, izvrstnega odriva, dober tolkač in podajač, odličen v igri na mreži in v polju. Kako ocenjuješ nastop svojega moštva po končanem prvem delu prvenstva?

»Uvrstitev je bila realna, čeprav smo se pred začetkom prvenstva bali, da bo slabše. Izguba dveh standardnih igralcev prve postave, Arha in Kapusa, predstavlja za nas veliko vrzel. Napake, ki so se pojavljale v prvenstvenih tekmah, dokazujejo, da ekipa še ni dovolj zrela pa tudi izbor igralcev ni kdove kako širok.«

Kako si postal standardni igralec članskega moštva?

»Moja odbojkarska pot se je začela z igranjem pri jeseniškem Kovinarju, ki je pred štirimi leti igral v I. slovenski ligi; nato sem prestopil na povabilo OK Bled k njihovemu društvu, kajti kot prebivalec Bleda mi je igranje tu bolj pri roki pa tudi pogoji treninga so boljši. Leto dni sem na račun starejših, izkušenejših igralcev grel klop za rezerve. Predanost in marljivost na treningih sta mi pomagali, da sem postal stalni član prve postave.«

Se vam zdi, da je med mladimi dovolj zanimanja za to atraktivno športno panogo?

»Glavni vzrok nezanimanja je v tem, ker je igranje odbojke v prvem delu učenja precej dolgočasno v primerjavi npr. s košarko, nogometom. Vendar, ko napreduješ, je to eden najbolj dinamičnih športov, kajti obvladati je treba veliko elementov igre.«

Se morda ukvarjate poleg odbojke še s katerim športom? Kako usklajujete študij s športom?

»Aktivno ne. Včasih sem bil član plavalnega in smučarskega kluba. Šport in študij je mogoče uskladiti, vendar samo z močno voljo. Med študijem stanujem v Ljubljani, tako da mi vožnja na treninge na Bled vzame precej časa.«

Kako si zamišljate moderni tip odbojkarja?

»Visok okoli 190 cm, mirnega značaja, z dobro dovršeno tehniko in smislom za novitete v igri. Imeti mora sposobnost dobrega pregleda med igro in utrjene delovne navade in zdrav športni način življenja. Pomembno je tudi, da je aktiven na družbenopolitičnem področju.«

B. Rauh

GRADIS

GIP GRADIS LJUBLJANA
TOZD Lesno industrijski obrat
ŠKOFJA LOKA

razpisuje
prosta delovna mesta:

1. **gospodarsko finančnega pomočnika direktorja TOZD**
   Pogoj: dokončana visoka šola ekonomsko-komercialne smeri s 3 leti delovnih izkušenj
2. **vodje komercialnega oddelka**
   Pogoj: dokončana višja šola ekonomsko-komercialne smeri in 3 leta delovnih izkušenj

Kandidati naj pošljejo pismene ponudbe s kratkim življenjepisom v 15 dneh po objavi razpisa na naslov: GIP Gradis, TOZD LIO Škofja Loka, Kidričeva 56.

Borut ponovno izvrsten

LONDON – V svojem drugem nastopu na tradicionalnem mednarodnem plavalnem mitingu »Coca-Cole«, kjer se vsako leto zberejo vsi najboljši plavalci sveta, se je Kranjčan Borut Petrič v tem glavnem mestu Velike Britanije ponovno izkazal.

V finalu na 400 m kravl je s časom 4:04,97 ponovno zasedel izvrstno peto mesto. Borut je v tej disciplini le za 95 stotink sekunde zaostal za lastnim državnim rekordom, ki ga je postavil lani na evropskem prvenstvu za mladince v Oslu. Tako kot na 1500 m kravl je tudi tu ponovno slavil Avstralec Metzker.

Rezultati: 1. Metzker (Avstralija) 4:01,37, 2. Borgström (Norveška) 4:03,95, 3. Koczka (Madžarska) 4:04,36, 4. Parker (Anglija) 4:04,44, 5. Petrič (Jugoslavija) 4:04,97. -dh

Sodelovali so

Ambrož Teran – predsednik gorenjske tekmovalne skupnosti (GTS) v skokih, **Vinko Janša** – sekretar GTS, **Janez Kern** – podpredsednik GTS in SK Triglav, **Ivo Konc** – trener Partizana Križe, **Jože Zaletel** – predsednik SSK Triglav, **Dejan Šink**, – trener SK Triglav, **Janez Bukovnik** – trener SK Triglav, **Metod Erznožnik** – predstavnik SSK Žiri, **Polde Filipič** – SSK Žiri, **Albert Šoba** – član komisije za skoke SZS in SZJ, **Ludvik Zajc** – zvezni trener, **Andrej Tomin** – republiški trener, **Ivo Černilec** – pedagoški vodja smučarskih oddelkov gimnazije Škofja Loka in **Bogdan Norčič** – državni reprezentant.

Smučarski skoki v prioriteti, vendar . . .

Na Gorenjskem najboljši Triglav, ki je letos osvojil kar polovico ekipnih naslovov državnih prvakov in pet posamičnih naslovov v pokalnem tekmovanju SRS – Napredek skokov v Žireh in Križah – V vseh občinah po en profesionalni trener; zdaj ga ima le Škofja Loka

Po treh neuspešnih smučarskih skakalnih sezonah smo letos zabeležili v mednarodnem merilu spet vrsto odličnih rezultatov; predvsem po zaslugi Kranjčana Bogdana Norčiča, ki je dosegel vrsto odličnih mednarodnih rezultatov in ob koncu pristal kot prvi človek na svetu pri 181 metrih. Veseli pa smo bili tudi velikega uspeha 18-letnega Zdravka Bogataja iz Poljan, ki je na svetovnem mladinskem prvenstvu osvojil odlično 4. mesto. Povečala se je množičnost, sodelovanje med zvezo in osnovnimi organizacijami se je precej izboljšalo, vpeljan je bil nov tekmovalni sistem ipd.

V vseh petih gorenjskih občinah so lani TKS sprejele smučarske skoke v II. prednostno skupino in jim tako zagotovile mesto, kot ga ta šport zasluži na Gorenjskem.

Letošnja sezona je bila s tekmo na Pokljuki uradno končana. Tokrat so v smučarskih skokih z novim tekmovalnim sistemom vpeljali tudi ekipno tekmovanje v posameznih starostnih kategorijah. Največ prvih mest je ostalo na Gorenjskem. Pri članih in starejših mladincih je bila prva ljubljanska Ilirija; pri članih je Triglav zasedel 2. mesto, enako uvrstitev imajo Jeseničani med starejšimi mladinci. Triglav je osvojil naslov ekipnega državnega prvaka v treh kategorijah: mlajši mladinci, mlajši pionirji in cicibani. Žirovci pa so zanesljivo osvojili 1. mesto med starejšimi pionirji. V posamični konkurenci je Triglav od petih možnih osvojil kar štiri prva mesta.

O letošnji dokaj uspešni sezoni, o problematiki tega športa na Gorenjskem, smo se pred dnevi pogovarjali v našem uredništvu s smučarskimi delavci, trenerji in tekmovalci. Iz izredno plodne dveurne razprave smo zabeležili nekaj glavnih misli. Njihovo razpravo smo v kratkem zabeležili takole:

IVO KONC: **»Odsotnost predstavnikov TKS kaže na odnos občinskih telesnokulturnih organov do športa, ki mu pravimo na Gorenjskem nacionalni. V Tržiču nimamo prave podpore. Zgradili smo plastično skakalnico iz sredstev za osnovno dejavnost. Čeprav smo skupaj z alpinci v drugi prioriteti, smo napram njim v neenakopravnem položaju. V našem klubu manjka strokovnega kadra, saj imamo le dva sodnika. Letos se bomo bolje organizirali, saj bomo v našo dejavnost pritegnili več staršev naših tekmovalcev. Menim, da tudi gorenjska regija ni dobro organizirana. Sploh pa opažam premalo informiranosti v našem športu. Letos bodo na Jesenicah dobili plastično skakalnico in predlagam, da bi si gorenjski klubi brezplačno izmenjavali objekte.«**

AMBROŽ TERAN: **»V odboru gorenjske regije so predstavniki vseh glavnih klubov gorenjskih občin. Sprejeli smo koledar in ga dostavili vsem klubom. V sredstvih javnega obveščanja bi morali posredovati več rezultatov pionirjev in cicibanov; vsaj toliko imen, kot z raznih sindikalnih tekmovanj.«**

METOD ERZNOŽNIK: **»Sezona je bila dokaj uspešna. Imamo dovolj pionirjev, ki so pod vodstvom Janeza Jurmana veliko napredovali. Naš klub združuje skakalce iz celotne škofjeloške občine. Objekti so zadovoljivi, saj imamo pionirske skakalnice v Škofji Loki, Poljanah in Žireh. Na 70-metrski skakalnici v Žireh pa se je vsul zemeljski plaz, tako da bomo imeli letos precej dela, da jo bomo spet usposobili za novo sezono. Zdaj zbiramo sredstva za nabavo plastike, vendar se ne moremo odločiti, katero napravo naj bi prekrili. V naš klub moramo pritegniti več organizatorjev, če bomo hoteli povečati število članstva. Zagotoviti pa bo treba vsaj še enega trenerja. Žal prioriteta v škofjeloški občini še ni zaživela.«**

JOŽE ZALETEL: **»Pred šestimi leti smo začeli intenzivno graditi plastične skakalnice, tako da smo predvsem s prostovoljnim delom ter delno ob pomoči družbe usposobili osnovni sistem plastičnih skakalnic od 15 do 50 metrov. Žal pa smo med gradnjo izgubili precej skakalcev, ker smo jih preveč obremenjevali z delom. In prav zato imamo zlasti med starejšimi mladinci in delno pri članih določeno praznino. V zadnjih dveh letih smo izdatno povečali število članstva, tako da imamo sedaj okoli 140 aktivnih skakalcev. To pa pomeni, da smo po množičnosti prvi klub v državi. Skupaj s TKS moramo v prihodnjih dneh rešiti vprašanje ,profesionalnega trenerja, saj z amaterskimi kadri ne moremo glede na sedanje zahteve normalno izpeljati programa, zlasti še, če želimo kvalitetno napredovati. Prioritete še vedno ne čutimo, niti po materialni niti moralni strani. V kranjski občini smo se vključili v nov tekmovalni sistem. Povezali smo se s tremi osnovnimi šolami, premalo pa čutimo pomoči in idej s strani TKS. Izdelan je tekmovalni sistem in je zdaj dolžnost vseh dejavnikov v telesni kulturi, da ga vpeljemo v prakso. V klubu smo zelo dobro organizirani. Imamo dovolj organizatorjev, skoraj 40 sodnikov za skoke ter 5 amaterskih trenerjev.«**

JANEZ KERN: **»V skakalnem športu imamo uveden samo tekmovalni šport, v skokih ni rekreacije. Našo dejavnost smo dobro organizirali. Imamo dobre odnose s šolami in s skakalnimi aktivi v raznih krajih kranjske občine. Skakalni šport zahteva množico organizatorjev. Tak načrt dejavnosti v pridobitvi kadrov nam omogoča razvoj tudi v prihodnosti.«**

ALBERT ŠOBA: **»Skoraj po vseh klubih v Sloveniji primanjkuje športnih delavcev. Aktivirati bi morali številne trenerje, ki so pred leti opravili izpite, a jih zdaj ne srečujemo na naših skakalnicah. V ČSSR imajo 14 profesionalnih trenerjev. To so v glavnem znani bivši tekmovalci, katerim je družba omogočila šolanje na visokih šolah, tako da sedaj delujejo v številnih skakalnih centrih po vsej ČSSR. Tudi pri nas bomo morali v našo dejavnost vključiti več vrhunskih tekmovalcev, ki so prenehali nastopati. Na Gorenjskem je trenutno najslabše stanje v smučarskih skokih prav v zgornjisavski dolini, od koder so vedno prihajali v reprezentanco najboljši skakalci. ŠD Jesenice je premalo aktivno, slabo so organizirani, večja dejavnost je po zaslugi Legata in Baloha le v Žirovnici in okoliških vaseh. Pogojev za razvoj v jeseniški občini imajo dovolj, sneg leži najdlje, objektov je v vsakem kraju dovolj, enako tudi trenerjev.«**

LUDVIK ZAJC: **»Ne razumem, da ni na takem zborovanju predstavnikov TKS. Vse to kaže na izredno neresnost športnih delavcev, ki delujejo v občinskih TKS. Na Gorenjskem imamo v skokih precej lis. Cela zgornja savska dolina ima v smučarskem športu le enega državnega reprezentanta. Skokov ni v Bohinju in še v vrsti drugih krajev radovljiške občine, kjer so bili pred leti zelo aktivni. Reprezentanca v skokih je bila vedno sestavljena povečini iz tekmovalcev z Gorenjske, ki so dosegali v zgodovini skokov vedno najboljše mednarodne rezultate. Zdaj ne vidim velike prihodnosti v kvaliteti, če ne bodo prihajali v reprezentanco skakalci iz gorenjskih krajev. Ljubljana ni rešitev za smučarski šport. Zakaj naj bi dajali prednost v Kranjski gori košarki, ko vsi vemo, da so tu pogoji za razvoj predvsem smučarskega športa, mladine pa ni dovolj za vse panoge. Vsi glavni gorenjski klubi bodo morali dobiti profesionalne trenerje. Sploh bo morala imeti družba več posluha za ta šport in končno že sprejeti naše predloge, da bi dosegali še boljše uspehe. Zdaj je trenutek, da zahtevamo od ustreznih organov, da se končno začne realizirati v praksi prioriteta II, sicer bodo športni delavci v skokih obupali, mladina pa se bo začela ukvarjati z drugimi športi.«**

BOGDAN NORČIČ: **»Sprejete smernice v telesni kulturi je treba spoštovati in jih vpeljati v prakso. Skakalci bi morali imeti več družbene podpore. Na mladinskih evropskih prvenstvih dosegamo vedno dobre rezultate, ob prehodu med člane pa premalo napredujemo predvsem zaradi prenizke finančne podpore.«**

IVO ČERNILEC: **»Prvo leto delovanja smučarske gimnazije v Škofji Loki je bilo dokaj uspešno. Sodelovanje šole s smučarsko zvezo je zelo dobro. Učencem smo omogočili vadbo in nastope, kadar so hoteli. Izostanek od pouka smo nadoknadili z urami v popoldanskem času in sedaj v zadnjih treh mesecih šolskega leta. Lokacija gimnazije v Škofji Loki je za gorenjsko regijo zelo ugodna. V šolo bomo morali vključiti še več skakalcev, saj so sedaj le iz Ljubljane in Kranja. Sedanja oblika dela je dobra in bomo s tako nadaljevali tudi v prihodnjem šolskem letu.«**

ANDREJ TOMIN: **»Škofja Loka in Križe sta v zadnjih letih precej napredovali in se po kvaliteti ter množičnosti približali glavnim skakalnim centrom v Sloveniji. Treningi reprezentantov so vedno bolj zahtevni. Zato je odsotnost od pouka in dela vedno večja. Važen je prehod na sneg. Letošnja sezona je bila uspešna prav zaradi tega, ker smo šli že konec oktobra s skakalci na sneg.«**

JANEZ BUKOVNIK: **»Sodelovanje z osnovnimi šolami mora biti čim boljše. Rezultati dela na osnovni šoli v Cerkljah so vidni in zelo razveseljivi. Vsi skakalci s te šole so v treh letih dosegli velik napredek, tako da so med najboljšimi v Jugoslaviji.«**

JOŽE ZALETEL: **»Sodelovanje klubov s smučarsko zvezo je vedno boljše, kar kaže tudi današnje aktivno sodelovanje predstavnikov SZS na okrogli mizi. Pomanjkljivosti so še vedno v organizaciji tekmovanj. Premalo imamo organizatorjev. Dogovoriti se bo treba o enakomerni porazdelitvi organizacije raznih prvenstev.«**

JANEZ KERN: **»Povezanost kluba, šole in staršev je pri vzgoji tekmovalcev več kot nujna. Športnik mora postati formirana osebnost. Pametno je organizirati roditeljske sestanke. Praksa iz Cerkelj nam to lepo potrjuje. Potrebno bo večje sodelovanje med osnovnimi organizacijami, kjer bi si lahko med seboj izmenjali izkušnje, tako da ne bi bil vsak posebej raziskovalec na istem področju.«**

AMBROŽ TERAN: **»Letos bomo organizirali ligaško tekmovanje za pionirje in cicibane gorenjske tekmovalne skupnosti na plastičnih skakalnicah v Kranju, Križah in Žirovnici. Želimo, da bi SZS vsako leto organizirala seminar za trenerje osnovnih organizacij, saj takšnega strokovnega zborovanja že nekaj let ni bilo.«**

LUDVIK ZAJC: **»Letošnja sezona je bila uspešna. To nas obvezuje, da bomo morali v prihodnje delati še več. Pred nami je svetovno prvenstvo 1978.«**

JOŽE ZALETEL: **»Tudi status vrhunskega športnika bo moral biti že enkrat rešen.«**

Se in še bi radi govorili, vendar smo po dveh urah sklenili našo okroglo mizo. Veliko so povedali, nekaj že znanih ugotovitev, veliko pa tudi novega. Naj bi se želje smučarskih delavcev v skokih uresničile v praksi. Potem bomo še večkrat beležili take ali še večje uspehe kot smo jih letos v Planici in na drugih skakalnicah v tujini. Smučarski delavci, trenerji, sodniki in tekmovalci so hvaležni družbi za pomoč, hkrati pa pričakujejo uresničevanje II. prioritete z večjo materialno in moralno pomočjo.

J. Javornik
Slike: F. Perdan

Uradne lestvice v skokih za pokal SRS in Jugo-cup za leto 1977

ČLANI – **posamezno:** 1. Bogdan Norčič (Triglav) 125, 2. Branko Dolhar (Ilirija) 101, 3. Marko Mlakar 84, in Janez Loštrek (oba Logatec) 84, 5. Jože Demšar (Križe) 82, in Ivo Zupan (Jesenice) 82, 7. Janez Demšar (Jesenice) 77, 8. Andrej Kajzer (Ilirija) 76, 9. Janez Gorjanc (Triglav) 58, 10. Stane Rakar (Jesenice) 54, 11. Sandi Čimžar (Triglav) 51, 14. Bojan Kejžar (Triglav) 37 in Andrej Cuznar (Jesenice) 37, 16. Tone Burjak (Žiri) 35, 17. Peter Štefančič (Jesenice) 34, 18. Janez Zelnik 32, 20. Branko Finžgar (oba Triglav) 28 itd.; **ekipno:** 1. Ilirija 357, 2. Triglav 334, 3. Jesenice 287, 4. Logatec 168, 5. Križe 82, 6. Žiri 50;

STAREJŠI MLADINCI: 1. Zdravko Bogataj 125, 2. Mišo Anžel 105, 3. Borut Bantan 96, 4. Miran Tepeš 95, 5. Jože Berčič (vsi Ilirija) 80, 10. Brane Benedik (Triglav) 25, in Jože Šmid (Jesenice) 25, 12. Janez Stanonik (Žiri) 17, 13. Vilko Božič (Jesenice) 16, 14. Zoran Prešeren (Jesenice) 14; **ekipno:** 1. Ilirija 664, 2. Jesenice 55, 3. Triglav 26, 4. Žiri 17, 5. Kamnik 13, 6. Bled 12;

MLAJŠI MLADINCI: 1. Miro Bizjak (Triglav) 93, 2. Bogdan Jemec (Jesenice) 90, 3. Primož Ulaga 71, 4. Iztok Šoba (oba Ilirija) 67, 5. Bojan Globočnik 64, 8. Slavko Vesel 32, 10. Leon Bevc (vsi Triglav) 28, 11. Franci Ribnikar (Jesenice) 26, 13. Stanko Baloh (Jesenice) 22, 14. Aci Šink (Triglav) 19; **ekipno:** 1. Triglav 253, 2. Ilirija 231, 3. Jesenice 151, 4. Ljubno ob Savinji 30, 5. Velenje 24, 6. Žiri 17, 8. Križe 11;

STAREJŠI PIONIRJI: 1. Andrej Ropret (Triglav) 77, 2. Marjan Šinkovec 72, 3. Drago Krolnik 71, 4. Matjaž Žagar (vsi Žiri) 66, 5. Roman Beton (Triglav) 55, 6. Jure Možina 51, 7. Peter Jereb (oba Žiri) 44, 8. Janez Mandeljc (Križe) 42, 9. Krištof Gašpirc (Triglav) 40, 10. Robi Kaštrun (Križe) 38, 11. Milan Primožič (Žiri) 28, 12. Zvone Bernard (Triglav) 18 in Peter Jošt (Križe) 18, 14. Boris Škerjanc (Križe) 15, 15. Viki Korošec (Žiri) 14; **ekipno:** 1. Žiri 372, 2. Triglav 206, 3. Križe 113, 4. Ilirija 41, 5. Velenje 14, 6. Jesenice 7;

MLAJŠI PIONIRJI: 1. Dušan Šilar 83, 2. Robi Čimžar (oba Triglav) 82, 3. Tomaž Dolar (Jesenice) 71, 4. Miha Tominc (Žiri) 49, 5. Tomaž Novak (Ilirija) 47,5, 6. Peter Slatnar (Triglav) 47, 8. Milan Erznožnik (Žiri) 40, 10. Miran Pegam (Triglav) 33, 11. Igor Eržen (Žiri) 29, 12. Dušan Kavčič (Žiri) 25, 13. Tomaž Žabkar 23, 15. Igor Mandeljc (oba Križe) 17; **ekipno:** 1. Triglav 263, 2. Žiri 177, 3. Braslovče 77,5, 4. Jesenice 74, 5. Križe 71, 9. Bled 2;

CICIBANI: 1. Martin Škrjanc (Triglav) 37,5, 2. Borut Mur (Žiri) 30, 3. Jože Jagodic 22, in Jože Kešnar (oba Triglav) 22, 5. Drago Kramparšek (Žiri) 21, 6. Iztok Bačnar (Žiri) 16, 7. Ivo Gorjup 13, 8. Roman Semenič (oba Triglav) 7,5, 9. Robi Pogačnik (Križe) 7, 10. Jožko Šmid (Jesenice) 5,5 in Edo Snedic (Grintavec) 5,5, 13. Mitja Vidmar 5, 14. Dušan Justin 3, 15. Blaž Pirc (vsi Triglav) 3; **ekipno:** 1. Triglav 114, 2. Žiri 69, 3. Braslovče 18, 4. Križe 7, 5. Grintavec 5.5 in Jesenice 5,5.

J. J.

Andrej Tomin, Janez Kern, Polde Filipič, Metod Erznožnik, Albert Šoba, Ludvik Zajc, Ivo Černilec, Janez Bukovnik, Bogdan Norčič, Vinko Janša, Ambrož Teran, Ivo Konc, Jože Zaletel

1+3

V Škofji Loki so 29. marca odprli šolo za poslovodne kadre, ki deluje v prostorih hotela Transturist kot samostojna enota gospodarske zbornice Slovenije. Njen osnovni namen je funkcionalno izobraževanje poslovodnih delavcev naših organizacij združenega dela. Na osnovi programa, ki ga potrjuje Programski svet pri Gospodarski zbornici, organizira izvajanje posebnih seminarjev, ki naj našim vodilnim delavcem dopolnjujejo in osvežujejo znanje, ki so ga pridobili v rednih šolah oziroma potrdijo preskušena spoznanja: zato bodo pripravili začetne ali A seminarje, poglobljene ali B seminarje in dopolnilne ali C seminarje.

Prva skupina je že predelala celotni program A seminarja, druga skupina pa je začela v sredo popoldne. Tri slušatelje med njimi smo vprašali, zakaj so se odločili za vpis v poslovodsko šolo.

Jože Rožman, inženir tekstilne konfekcije, direktor TOZD Zvezda, Tekstilni center Kranj:

»Razumljivo je, da v današnjem času, ob izredno hitrem dograjevanju našega družbenoekonomskega sistema, zlasti pa ob sprejemanju novega zakona o združenem delu in vseh drugih samoupravnih aktov, potrebujemo dodatno znanje. Hkrati pa je potrebno, da vse kar načrtujemo v podjetju, preverjamo in iščemo tudi boljše rešitve. Vse to pa zajema program seminarja, ki bo trajal 14 delovnih dni. Za zaključek pa bomo slušatelji pisali seminarsko nalogo.«

Miha Rauter, pravnik direktor KOGP Kranj:

»Za poslovodsko šolo sem se odločil, da bi lahko teoretična spoznanja o našem družbenoekonomskem sistemu predvsem pa o novem zakonu o združenem delu preverjal in primerjal z načeli in izhodišči uveljavljanja teh dokumentov v naši delovni organizaciji. Odločil pa sem se tudi zato, da osvežim v šoli pridobljeno znanje. Ker je program šole zelo obširen, sem prepričan, da bodo ti moji cilji uspešno izpolnjeni in, da mi bo pridobljeno znanje koristilo pri uspešnem vodenju naše organizacije združenega dela.«

Jože Mencinger, organizator dela, direktor TOZD – damska oblačila Vezenine Bled:

»Šolsko znanje je zelo ozko in dostikrat tudi zastarelo, posebno če upoštevamo spremembe, ki sta jih prinesla nova ustava in zakon o združenem delu. Zato je funkcionalno izobraževanje zelo dobrodošlo in potrebno pri delu uspešnega vodilnega delavca. Zelo dobro je tudi to, da bomo lahko v šoli preverjali, če smo se v TOZD pravilno odločali ali ne.

Iz naše delovne organizacije bomo šli v poslovodsko šolo vsi vodilni delavci; zdaj v začetku pa vsi poslovodni organi. Za nas je poglobitev znanja še toliko bolj potrebna, ker se bomo na novo samoupravno organizirali. Zdaj smo imeli dve temeljni organizaciji združenega dela, potem jih bo pa šest.«

L. Bogataj

Štafeta na Gorenjskem

V ponedeljek bomo na Gorenjskem pozdravili štafeto mladosti, ki bo do tedaj prepotovala že velik del Srbije, Hrvatske, BiH, Črne gore in Slovenije. Iz rok ljubljanskih mladincev jo bodo popoldne sprejeli mladi iz Kranja in jo ponesli do Trga revolucije v Kranju, kjer bo osrednja proslava ob sprejemu štafete v kranjski občini. Kulturni program bodo pripravili pevski zbori OŠ Simon Jenko in France Prešeren, kranjska pihalna godba, recitatorji in folklorna skupina OŠ Preddvor.

Po osrednji proslavi bodo štafetno palico odnesli do garnizije Stane Žagar, kjer bo imela krajši postanek. Prav tako bo imela krajši postanek pri OŠ na Kokrici in v Naklem. V Pristavi bodo kranjski mladinci izročili štafetno palico tržiškim.

Predaja bo ob 19.15. Potem bodo štafeto prenesli do paviljona NOB, kjer bo osrednja slovesnost. Na prireditveni prostor bo štafeto prinesel naš najboljši smučar Bojan Križaj. Kulturni program pa bodo pripravili učenci tržiških osnovnih šol in člani mladinskega gledališča iz Tržiča. Potem bo štafeta potovala po avto-cesti do Radovljice. Radovljiški mladinci jo bodo sprejeli po podvozu na magistralni cesti ob 19.55. Pred hotelom Grajski dvor pripravljajo svečan sprejem s kulturnim programom. Potem bodo štafetno palico ponesli proti Lescam. Pred osnovno šolo v tem kraju bo krajši postanek, osrednja občinska prireditev ob sprejemu štafete pa bo v Begunjah, kjer bo štafeta tudi prenočila in sicer v muzeju talcev.

Naslednji dan ob 7. uri bodo štafeto v Begunjah sprejeli mladinci z jeseniške občine, ki jo bodo prek Rodin, Smokuča in Breznice peljali do Žirovnice, kjer bo pred osnovno šolo krajši kulturni program, ki ga bodo pripravili učenci osnovne šole. Potem jo bodo spet peljali z avtomobili do upokojenskega doma na Selu in do Koroške Bele. Od tu pa bodo štafetno palico spet nosili. Ponesli jo bodo skozi hladno valjarno in pred valjarno bo potem osrednja občinska slovesnost. Kulturni program bodo pripravili pihalni orkester jeseniških železarjev, srednješolski pevski zbor Blaž Arnič, recitatorji amaterskega gledališča Tone Čufar in dramskega odseka DP Svoboda Javornik-Koroška Bela. Izpred hladne valjarne bodo štafetno palico ponesli proti Poljanam, kjer jo bodo ponovno sprejeli radovljiški mladinci, ki jo bodo ponesli čez Gorje in Rečico na Bled, od tu na Bohinjsko Belo, kjer bo imela postanek v vojašnici, v Bohinjski Bistrici pa bodo štafeto sprejeli delovni ljudje in občani, mladina, pionirji in vojaki. Potem bo štafeta potovala prek Petrovega brda dalje po Sloveniji.

Štafeto mladosti bodo po Gorenjskem nosili vojaki, mladi delavci, dijaki, študenti in učenci, mladi kmetje, brigadirji, mladi prostovolci partizanskih enot in člani AMD.

Poleg osrednje, pa bodo v teh dneh po Gorenjskem potovale tudi lokalne štafete. S Storžiča bo krenila storžiška štafeta, ki jo bodo nosili taborniki odreda Severne meje, alpinisti, mladina iz Loma in vojaki karavle Srečko Perhavca. Druga bo krenila z Ljubelja, ki jo bodo nosili vojaki karavle Kokrškega odreda, mladi delavci in mladinci iz Podljubelja, učenci osnovne šole Heroja Grajzerja in mladinci iz KS Ravne. Obe štafeti se bosta pred paviljonom NOB v Tržiču pridružili zvezni štafeti.

V Radovljici se bosta zvezni štafeti pridružili jelovška in planinska štafeta. Prva bo krenila 18. aprila dopoldne z Vodiških planine, druga pa iz Prešernove koče na Stolu.

Na Jesenicah pa se bo zvezni priključila triglavska štafeta, ki jo bodo v ponedeljek ponesli planinci in alpinisti s Triglava do osnovne šole Mojstrana, kjer bo prenočila. V torek zjutraj se bo triglavska štafeta priključila zvezni pred hladno valjarno na Beli.

Lokalni štafeti pripravljajo tudi škofjeloški mladinci. Potovali bosta po Poljanski in Selški dolini in se združili v Škofji Loki, kjer bo osrednja občinska slovesnost. Potem se bosta štafeti priključili zvezni štafeti.

L. Bogataj

nesreče

Neprevidno čez cesto

V ponedeljek, 11. aprila, nekaj po 14. uri se je na regionalni cesti v vasi Polje pripetila prometna nezgoda. Roman Tancar (roj. 1965) iz Polja je izstopil na avtobusni postaji pred gostiščem Pristavec in nato izza avtobusa prišel na cesto in jo prečkal; ne da bi se prej prepričal, če je cesta prosta. Vtem je pripeljal mimo po skrajni desni strani voznik osebnega avtomobila Franc Podlipnik (roj. 1946) s Savice; voznik je sicer zaviral, ko je opazil dečka, vendar ni mogel pravočasno ustaviti, tako da ga je zadel z zunanjim ogledalom. Roman je padel in si zlomil nogo.

Oba držala volan

V ponedeljek, 11. aprila, okoli 9. ure dopoldne je voznik osebnega avtomobila Stanislav Frantar (roj. 1942) z Zg. Jezerskega vozil od Kranja proti Naklemu tako vinjen, da mu je pri šofiranju moral pomagati sopotnik. Mušič Šefket je nekaj časa pomagal držati volan, nato pa sta videla, da takšna vožnja ne vodi nikamor in sta se odločila, da avtomobil zapelje h kraju: Mušič je zato vključil desni smerni kazalec, vozniku Frantarju pa je noga tako močno pritisnila na zavoro, da je avtomobil obstal. Ker se je za njegovim avtomobilom nabrala kolona vozil, vozniki pa seveda niso pričakovali, da bo avto nenadoma obstal na cesti, in niso mogli pravočasno ustaviti, tako da so se zaradi tega naleteli štirje avtomobili. V nesreči je bil lažje ranjen le voznik Frantar, na cesti pa je ostalo precej zvite pločevine, na njej pa škode za 43.000 din.

Srečanje v ovinku

V torek, 12. aprila, ob 20.30 se je na cesti tretjega reda v Ribnem pri Bledu pripetila prometna nezgoda. Voznik kolesa s pomožnim motorjem Janez Lipičnik (roj. 1955) z Ribnega je peljal proti Ribnem: v ovinku je opazil, da mu vozi nasproti voznik motornega kolesa Mirko Vrevc (roj. 1959) z Bleda in sicer brez prižganih luči. Pri srečanju sta se voznika oplazila, tako da je voznik Vrevc s sopotnico Lidijo Sodja padel. Sodjeva si je pri tem zlomila nogo.

Nezgoda pri prehitevanju

Na cesti med Kranjem in Brnikom se je v torek, 12. aprila, ob 20.30 pripetila prometna nezgoda. Voznik osebnega avtomobila Stane Rant (roj. 1957) iz Kranja je v bližini odcepa za Šenčur prehiteval osebni avtomobil Aleksandra Remica (roj. 1954) iz Kranja, pri tem pa je iz neznanega razloga prehitro zapeljal nazaj na svoj vozni pas, da je trčil v levo prednjo stran Remičevega avtomobila. Le-tega je zaneslo v desno s ceste, kjer je nekaj časa vozil po obvozni poti, nato pa trčil v kup gramoza in se prevrnil na streho. Voznik Remic in oba sopotnika so bili pri tem laže ranjeni, škode na vozilih pa je za 40.000 din.

L. M.

Arheološko izkopavanje v Kranju se nadaljuje

Bogata zapuščina Langobardov in Slovanov

Kranj – Pod vodstvom Zavoda za spomeniško varstvo iz Kranja in arheologov Andreja Valiča in Milana Sagadina ter ob pomoči študentov arheologije, zgodovine in biologije ter antropologinje Tatjane Tomazo-Ravnikove se v Kranju ob železniški postaji, kjer bo zgrajeno novo križišče pri Iskri, nadaljujejo arheološka izkopavanja. Na prostoru, kjer je bilo do 17. stoletja staro šmartinsko pokopališče in na katerega so pokopavali z levega brega Save, od Ovsiš do Podreče, so našli že skoraj 200 skeletov. Njihova lega kaže, da so bili izredno gosto pokopani, kar je značilno za stare Slovane. Med njimi je večje število otrok, starih okrog 12 let. Arheologi menijo, da je morala v srednjem veku razsrjati epidemija ali kakšna druga bolezen, ki jih otroci, še posebno pa tisti, ki so živeli v slabih razmerah, niso mogli prenesti.

Da je zemljišče ob železniški postaji v Kranju arheološko zanimivo in da utegne skrivati številne zanimivosti, so arheologi že predvidevali. Njihove sodbe je potrdila najdba nagrobnika iz 2. stoletja našega štetja, ki je bil najverjetneje vzidan v tedanji cerkvi. Nagrobnik so zaščitili in ga prepeljali v ljubljanski Narodni muzej ter s tem obogatili izkopanine iz rimskega časa. Pred dnevi pa so našli zidano grobnico, ki najverjetneje izvira iz konca 4. stoletja ali prve polovice petega stoletja. To je bil čas preseljevanja narodov. Razen grobnice je zemlja razkrila tudi številne druge najdbe iz časa Langobardov. Še posebno so pomembni zlatnik iz tega časa, štirje pozlačeni srebrniki iz 17. stoletja in devet srebrnikov, ki jih je imel pokojnik pri sebi. Arheologi so iz zemlje izbrskali tudi langobardsko sponko in nekaj železnih nožev. Dragocena je tudi najdba mozaičnega tlaka, kar dovoli slutiti, da zemljišče skriva še ostanke stare cerkve iz petega ali šestega stoletja. Mozaični kamen so namreč pri gradnji cerkva uporabljali le v tem obdobju.

Kljub slabemu vremenu arheološka izkopavanja v Kranju ugodno napredujejo. Arheologom z razumevanjem pomaga tudi Cestno podjetje iz Kranja, saj bi bila velika škoda, če bi take dragocenosti pri gradnji križišča uničili!

J. Košnjek

Zaprta cesta skozi Jesenice

Jesenice – Od ponedeljka, 1[illegible] aprila, do petka, 22. aprila, bodo na novi cesti skozi Jesenice, od križišča na Beli do Lasana polagali asfalt. V ponedeljek, 25. aprila, in v torek, 26. aprila, bodo dokončno uredili del odsek od jeseniške železarne do doma TVD Partizan na Jesenicah. V tem času bo cesta zaprta za vse promet – od 6.30 zjutraj do 18. ure zvečer – promet pa bodo preusmerili na obvozno cesto skozi Trebe. Promet po cesti v Rovte in po Tomšičevi cesti bo urejen s semaforji.

D. S.

Rimska zidana grobnica, ki so jo našli v Kranju. Sezidana je bila konec četrtega ali najkasneje v prvi polovici petega stoletja. – Foto: F. Perdo[illegible]

te dni po svetu

VEČ PROSTIH DELOVNIH MEST

Število nezaposlenih v Zvezni republiki Nemčiji se je marca zmanjšalo za 10,7 odstotka v primerjavi s februarjem. Skupna stopnja nezaposlenosti se je tako v preteklem mesecu zmanjšala na 4 odstotke aktivnega prebivalstva proti 5,3 odstotka mesec dni prej in 5,2 odstotka v preteklem letu.

NOV KULTURNI SPOMENIK

V mehiških gozdovih, v bližini meje z Gvatemalo, so odkrili ostanke veličastnega svetišča Majev z izredno ohranjenim vhodom, nad katerim je narisana velikanska kača z velikimi zobmi in ogromnih oči. Mehiški antropologi menijo, da je to svetišče eno največjih, ki so jih kdaj našli. Menijo, da je bilo nekdaj rezidenca visokega duhovnika. Na stopnišču poslopja so še sedaj vidne barve, ki so nekdaj krasile ta pomemben kulturni spomenik.

ŠE VEČ TURISTOV

Več kot zadovoljni s 4,200.000 tujih turistov, ki so lani obiskali Grčijo in so v tej deželi pustili nad 800 milijonov dolarjev, turistični načrtovalci tudi za letos pričakujejo dober obisk. V Grčiji so na turizem začeli gledati kot na gospodarsko vejo, v katero je treba veliko investirati, da bi bili dohodki v prihodnosti še večji in še bolj zanesljivi.

KAVA ŠE DRAŽJA

Potrebe svetovnega trga po kavi v letu 1978 bodo zadovoljili izključno iz nove letine, saj bodo zaloge te surovine že letos izčrpane. To je izjavil predsednik brazilskega inštituta za kavo. Kolikor pa bi zaradi slabih vremenskih razmer ali drugih dejavnikov bil pridelek manjši od načrtovanega, bodo cene kave na svetovnem trgu še višje kot so letos. Že drugo leto bo namreč nastopila »nova era« v pridelovanju kave. Svet bo prvič odvisen samo od nove letine, kajti zalog ne bo.

EKSPLOZIJA V TOVARNI OROŽJA

V eni od tovarn orožja v okolici Avignona v Franciji se je pripetila v torek eksplozija, v kateri sta izgubila življenje dva delavca, enajst pa jih je bilo ranjenih. Zaradi eksplozije so se razbila stekla na bližnji šoli, pri čemer je bilo več učencev ranjenih.

BOMBI V PARIZU

V torek je v zgradbi združenja francosko-sovjetskega prijateljstva v Parizu eksplodirala bomba, ki je povzročila precejšnjo gmotno škodo. Policija je dobila sporočilo, da je to akcijo izvršila »fronta za osvoboditev baltiških dežel«. Druga bomba je eksplodirala v pariški knjigarni Globe.

ZAPORA ZA IZVOZ MASLA V SZ

Izvršna komisija EGS je drugič v zadnjih dveh mesecih preprečila izvoz masla v Sovjetsko zvezo. Prvič je šlo za 36.000 ton masla, ki naj bi ga francoske firme izvozile v ZSSR, zdaj pa so zaprta vrata za zahodnonemške trgovce.

Na prvi pogled je stališče izvršne komisije nelogično, saj imajo na zalogi približno 220.000 ton masla. Maslo EGS pa je precej dražje kot maslo iz drugih držav in bi zato takšen izvoz terjal precejšnje subvencije. Doslej so subvencionirali porabo masla samo v EGS, ne pa tudi izven nje.

STAVKA NA LONDONSKEM LETALIŠČU

Na londonskem letališču so v torek stavkali uslužbenci letalske družbe British Air Ways. Tako so bili vsi poleti te družbe odpovedani. Po sestanku predstavnikov 400 zaposlenih na letališču v dnevni izmeni in po posvetovanju z nočno izmeno so se odločili za enodnevno stavko, da bi tako dosegli zvišanje plač.

VEČ PREBIVALCEV V SAN MARINU

Kot kažejo zadnji podatki o prebivalstvu, se je število prebivalstva v republiki San Marino lani povečalo za 379 ljudi. Sedaj ima ta žepna državica 20.339 prebivalcev.

DRAŽJI BRITANSKI AVTOMOBILI

Vse vodilne avtomobilske družbe v Veliki Britaniji bodo do konca tega meseca podražile svoje izdelke. Cene se bodo zvišale za sedem odstotkov. Zadnjič so se avtomobili v Veliki Britaniji podražili pred tremi meseci, predvideno podražitev pa pripisujejo večjim proizvodnim stroškom, zlasti zaradi višjih cen reprodukcijskega materiala.

LADIJSKI PRIPOR

Sovjetsko ribiško ladjo, ki so jo zaplenile ameriške obalne oblasti, ker je zaplula v tako imenovano ekonomsko cono ZDA, ki sega 200 milj od obale, so v začetku tedna v spremstvu ladij obalne straže ZDA privedli v bostonsko pristanišče. Ladjo so po nalogu predsednika Carterja postavili pod nadzorstvo. Na ladji je 93 mornarjev, ki morajo ostati v priporu, dokler se zadeva ne razčisti. To pa se lahko zavleče nekaj mesecev.

Otrok utonil v potoku

V torek, 12. aprila, popoldne je v Grahovšah pri Tržiču padla v potok Lomščico še ne dveletna Irma Logar iz Bistrice pri Tržiču, ki sta jo varovala stara starša. Hiša stoji neposredno ob potoku, kjer se je otrok igral. Irma je nenadoma zašla v vodo in utonila. Takoj ko je otrok izginil, so ga iskali v potoku, vendar so ga nekaj nižje potegnili iz vode že mrtvega.