KOMANDANT SPREJEL PIONIRJE – Včeraj, 20. decembra, je komandant vojašnice Staneta Žagarja v Kranju polkovnik Momčilo Marjanac sprejel v počastitev 22. decembra 150 pionirjev iz kranjskih osnovnih šol. Pionirji so komandantu čestitali za praznik naše armade, obenem pa so na včerajšnji slovesnosti podelili knjižne nagrade pionirjem, ki so napisali najboljše spise na temo »Naša JLA« in »Poznavanje vojaških poklicev«. Komisija je sprejela v oceno 55 nalog, od katerih jih je 12 nagradila. Razen tega so prejeli knjižne nagrade tudi trije pionirji, ki so pridni učenci, razen tega pa aktivni v pionirski in mladinski organizaciji ter svobodnih dejavnostih. (jk) – Foto: F. Perdan

Leto XXIX. Številka 98

Ustanovitelji: občinske konference SZDL Jesenice, Kranj, Radovljica, Škofja Loka in Tržič – Izdaja ČP Glas Kranj. Glavni urednik Igor Slavec – Odgovorni urednik Albin Učakar

GLAS

Kranj, torek, 21. 12. 1976
Cena: 2 dinarja

List izhaja od oktobra 1947 kot tednik, od januarja 1958 kot poltednik, od januarja 1960 trikrat tedensko, od januarja 1964 kot poltednik ob sredah in sobotah, od julija 1974 pa ob torkih in petkih.

GLASILO SOCIALISTIČNE ZVEZE DELOVNEGA LJUDSTVA ZA GORENJSKO

Naše orožje iz naših tovarn

6. in 7. STRAN

35 let naše armade

Podelitev Severjevih nagrad

Letošnje nagrade sklada Staneta Severja so prejeli Lojze Rozman, Anica Kumrova, Matjaž Turk, Mitja Šipek ter Marjan Trobec – Izvrsten nastop dramskega igralca Rudija Kosmača z odlomki iz Cankarjevih del

Poljane – Prebivalci krajevne skupnosti Poljane so v nedeljo, 19. decembra, svečano proslavili svoj krajevni praznik. Slavnostna govornica na proslavi je bila članica sveta republike in narodni heroj Mira Svetina-Vlasta. Ob 35-letnici vstaje jugoslovanskih narodov pa so v kraju odkrili tudi spomenik poljanski vstaji, delo kiparja samorastnika Petra Jovanoviča. Recital na proslavi so izvajali dijaki škofjeloške gimnazije. – J. Govekar – Foto: F. Perdan

Škofja Loka – V soboto, 18. decembra, so v Škofji Loki podelili tradicionalne nagrade sklada Staneta Severja. To so nagrade za najboljše igralske stvaritve v preteklem letu. Tokrat so jih prejeli igralec SNG iz Ljubljane Lojze Rozman, igralka iz SLG Celje Anica Kumrova, igralec Primorskega dramskega gledališča iz Nove Gorice Matjaž Turk, član gledališke skupine kulturno prosvetnega društva »Prežihov Voranc« iz Raven na Koroškem in gledališke skupine delavsko prosvetnega društva Mežica-Prevalje inž. Mitja Šipek ter študent akademije za gledališče, radio, film in televizijo Marjan Trobec.

Sobotna svečanost v galeriji na škofjeloškem gradu se je v spomin na velikega slovenskega umetnika Staneta Severja, dramskega igralca, ki je nenadoma omahnil na eni od svojih predstav »gledališča enega« v Ribnici na Pohorju, začela prav tako z »gledališčem enega«, s skrbno izbranimi odlomki iz Cankarjevih del, s Cankarjevo besedo. Tokrat se je Škofjeločanom in ljubiteljem dramske umetnosti iz drugih krajev, žal je bila galerija tudi letos, kot že nekajkrat poprej, le polovično zasedena, predstavil znani dramski igralec Rudi Kosmač, ki je s svojim nastopom, z izvirno in enkratno interpretacijo ter predstavitvijo Cankarjevih del navdušil prav vse prisotne. Dolg aplavz je bil pošteno plačilo za njegov trud.

V imenu strokovne žirije sklada Staneta Severja, sestavljajo jo izredni profesor na akademiji za gledališče, radio, film in televizijo Mile Korun, umetniški vodja Primorskega dramskega gledališča iz Nove Gorice Janez Povše, dramaturg RTV Ljubljana Jože Rode, študent AGRFT iz Ljubljane Blaž Lukan ter izredni profesor na AGRFT Miran Herzog, je obrazložitve za nagrade na svečanosti podal njen predsednik – igralec Mestnega gledališča Ljubljanskega Zlatko Šugman, lanskoletni dobitnik nagrade sklada Staneta Severja.

Nadaljevanje na 16. str.

Prireditve ob dnevu JLA

Na Gorenjskem so se pretekli teden začele prireditve v počastitev dneva Jugoslovanske ljudske armade in 35. obletnice njene ustanovitve. Prireditve se bodo ta teden nadaljevale.

Na **JESENICAH** so se prireditve v počastitev dneva JLA začele v petek, 17. decembra, s športnim tekmovanjem v Železarskem izobraževalnem centru. K prazniku naše armade sodijo tudi razstava likovne skupine RELIK iz Trbovelj v Delavskem domu, nedeljsko odkritje spominskega obeležja na Srednjem vrhu in številne prireditve v počastitev krajevnega praznika Mojstrane. Jutri, 22. decembra, bodo na sporedu obiski graničarskih karavl v jeseniški občini, v gledališču Toneta Čufarja pa bo jutri ob 18. uri osrednja akademija v počastitev praznika JLA.

V **KRANJU** se vrstijo proslave po šolah, osnovnih organizacijah ZSMS in letos prvič tudi po krajevnih skupnostih. Na njih se srečujejo vojaki in njihove starešine, šolska mladina, člani osnovnih organizacij ZSMS, rezervne vojaške starešine, pripadniki partizanskih enot teritorialne obrambe, borci in aktivisti ter delovni ljudje in občani. Osrednja proslava bo jutri, 22. decembra, opoldne v vojašnici Staneta Žagarja v Kranju. Posebno slovesna bo proglasitev enote polkovnika Momčila Marjanca za najboljšo v ljubljanskem armadnem območju. Jutri ob 18. uri bo prireditev tudi v dvorani Glasbene šole Kranj. Na sporedu bo likovno-glasbeni večer, ki ga pripravljajo učenci Posebne osnovne šole Kranj in Glasbene šole Kranj. Prireditev v počastitev praznika JLA so pripravili 18. decembra tudi na Visokem. Osnovna organizacija ZSMS je organizirala tradicionalno tekmovanje v namiznem tenisu. Najboljša je bila ekipa JLA. Drugi in tretji pa so bili domačini in Preddvorčani.

Bogato praznovanje dneva JLA so pripravili tudi v **RADOVLJICI.** Osrednja proslava je bila sinoči v Festivalni dvorani na Bledu. Na svečanosti so prebrali napredovanja in podelili priznanja ter plakete republiškega in občinskega odbora ZRVS rezervnim vojaškim starešinam. V praznovanje so se vključili tudi šolarji in se srečevali z vojaki, starešinami, borci in člani ZRVS. Na temo JLA so pisali naloge in risali, seznanjali pa so se tudi z vojaškimi poklici. Načrtujejo obisk vojaške gimnazije Franc Rozman-Stane v Ljubljani. Jutri bo vojakom zapel 80-članski mladinski zbor radovljiške osnovne šole.

V **ŠKOFJI LOKI** je bil tako kot v drugih gorenjskih občinah zbor pripadnikov JLA. Razen tega pa je bil v soboto, 18. decembra, v Poljanah pohod po poteh Cankarjevega bataljona, v nedeljo, 19. decembra, pa odkritje spomenika v počastitev 35. obletnice poljanske vstaje. V škofjeloški občini bo praznovanje dneva JLA zaključeno v nedeljo, 26. decembra, ko bo v Logu pohod po partizanskih poteh.

V **TRŽIČU** je bila slavnostna akademija v počastitev dneva JLA in 35. obletnice njene ustanovitve v petek, 17. decembra, na osnovni šoli Kokrškega odreda v Križah. V soboto je bil v tej šoli tudi zbor borcev Kokrškega odreda, včeraj pa prisega prostovoljcev za teritorialno enoto v Tržiču. Na praznični dan bodo na sporedu obiski karavl na Ljubelju in v Jelendolu.

J. Košnjek

Tržičani so se odločili »za«

TRŽIČ – Delovni ljudje in občani tržiške občine so se v nedeljo, 19. decembra, na referendumu odločili za nov petletni samoprispevek, ki bo skupaj s sredstvi, ki jih bodo na osnovi posebnega družbenega dogovora združevale delovne organizacije, omogočil izgradnjo nekaterih pomembnih objektov. Le-ti so dom starostnikov, objekt za dveletno usmerjeno srednjo šolo, večnamenska športna in kulturna dvorana ter komunalne naprave po krajevnih skupnostih. Razen tega bodo Tržičani s pomočjo tako zbranega denarja popravili izpraznjeno osnovno šolo heroja Bračiča v Tržiču in modernizirali dotrajano tržiško kopališče.

Nedeljski referendum je uspel. Glasovanja se je udeležilo dobrih 88 odstotkov volivcev. Za samoprispevek je glasovalo 66,28 odstotka delovnih ljudi in občanov. Po prvih podatkih so se izredno dobro odrezali prebivalci krajevne skupnosti Leše, saj jih je skoraj 85 odstotkov glasovalo za!

-jk

piccadilly — piccadilly — piccadilly — piccadilly — piccadilly — piccadilly

Tovarna klobukov Šešir Škofja Loka priporoča svoje izdelke

Šešir

piccadilly — piccadilly — piccadilly — piccadilly — piccadilly — piccadilly

Naročnik:

GIS XVII. NOVOLETNI SEJEM V KRANJU OD 16. DO 26. DECEMBRA

NOVOLETNI SEJEM KRANJ

Tito čestital Brežnjevu

Predsednik republike in predsednik ZKJ Josip Broz-Tito je poslal generalnemu sekretarju CK KPSZ Leonidu Brežnjevu čestitko ob rojstnem dnevu. V njej je med drugim zapisal: »Ob vašem rojstnem dnevu vam pošiljam najprisrčnejše čestitke in najboljše želje za trdno zdravje in nadaljnje uspehe pri vašem delu za blaginjo SZ in za osebno srečo. Ob tej priložnosti bi rad ponovil, da zelo cenim vaše prizadevanje za mir na svetu, za usestransko sodelovanje med narodi in državami, zlasti pa vaš osebni prispevek k razvijanju sodelovanja in krepitvi prijateljstva med SFRJ in SZ ter ZKJ in KPSZ.«

Mugabe odpotoval

Delegacija afriške nacionalne unije Zimbabve, ki jo je vodil generalni sekretar Robert Mugabe, je odpotovala iz Jugoslavije. Člani delegacije so se med tridnevnim obiskom pogovarjali s predstavniki SZDL Jugoslavije. Pri tem so se dogovorili, da bomo še naprej podpirali pravični narodnoosvobodilni boj ljudstva Zimbabve.

Plaketa Titu

V nedeljo je minilo 30 let, odkar je črnogorsko glavno mesto dobilo Titovo ime in 32-let od njegove osvoboditve. Svoj dvojni praznik je Titograd praznoval s slavostno sejo občinske skupščine, na kateri so soglasno sklenili, da bodo tovarišu Titu podelili prvo zlato plaketo Titograda. V sklepu je med drugim rečeno, da bo to priznanje Titu podeljeno za njegovo edinstveno zgodovinsko vlogo v naši družbi.

Titograd ima danes 75 tisoč prebivlacev in nihče ne bi več v njem spoznal majhnega trga, kakršen je bil pred 30 leti. 30 tisoč ljudi je zaposlenih v družbenem sektorju, 28 tisoč je v mestu učencev, 11 tisoč pa študentov. Po vojni so zgradili skoraj 20 tisoč stanovanj in več tovarn. Ob 30-letnici so začeli graditi novo elektrolizo aluminijskega kombinata, katerega zmogljivost bo znašala 50 tisoč ton te lahke kovine letno in bo že leta 1978 lahko predelala vso sedanjo proizvodnjo livarne kombinata.

Še več tabornikov

Slovenski taborniki bodo še naprej utrjevali in načrtno razvijali taborniške organizacije in širili svoje vrste. Tako so skelnili na seji republiške konference Zveze tabornikov Slovenije. Zato ustanavljajo občinske zveze, ki jih je že dvaintrideset v Sloveniji. Te so zlasti pomembne za pridobivanje novih članov, za usklajevanje dela enot v občinah ter za skupno reševanje materialnih in finančnih vprašanj. Več kakor prejšnja leta so letos naredili tudi za izobraževanje tabornikov. V ta namen so organizirali zelo široko gozdno šolo. Taborniki se vedno tudi pripravljeni, da v primeru potrebe priskočijo na pomoč. To se je izkazalo tudi pri letošnjem potresu na Tolminskem, ko so med prvimi poslali v Posočje več kot 600 šotorov.

Hude zastrupitve rib

Delegati zveze ribiških družin Slovenije, ki v svojih vrstah združujejo skoraj 14.000 članov, so med drugim ugotovili, da je letos prišlo v Sloveniji do 62 hujših zastrupitev sladkih voda, zaradi česar je poginilo na tisoče rib v vrednosti 1,2 milijona din. Krivda gre na račun delovnih organizacij, ki ne spoštujejo zakona o varstvu voda.

Slovenski ribiči so letos vzgojili 2 milijona mladic ter prodali 70 ton konzumnih rib, največ postrvi šarenk. Za najboljše pa so letos razglasili Ribiško zvezo Slovenije, RD Ptuj-Celje in Straža-Sava ter ribogojnico Povodje pod Šmarno goro.

POSVETOVANJE O POLOŽAJU KOROŠKIH SLOVENCEV – Na pobudo koordinacijskega odbora za odnose z zamejskimi Slovenci, zdomci in drugimi jugoslovanskimi narodi pri občinski konferenci socialistične zveze Radovljica je bilo v petek, 17. decembra, v Radovljici posvetovanje o manjšinski problematiki v Avstriji. Posveta so se udeležili predsednik Narodnega sveta koroških Slovencev dr. Matevž Grilc, sekretar Zveze slovenskih organizacij v Celovcu inž. Srečko Wieser in predstavnik slovenske koroške mladine Teodor Domej, ki so govorili o položaju Slovencev onkraj meje pred preštevanjem in po njem ter odgovarjali na vprašanja o možnostih za tesnejše politično, gospodarsko, kulturno, športno in mladinsko sodelovanje. Pred zanimivim pogovorom je bil tudi krajši kulturni program. – A. Ž. – Foto: F. Perdán

Kranj

Izvrsni odbor občinske konference socialistične zveze Kranj je na zadnji seji ocenil letošnji seminar za predsednike in sekretarje krajevnih konferenc socialistične zveze, ki je bil konec novembra v Bohinju. Ugotovil je, da udeležba na seminarju ni bila ravno najboljša, da pa je seminar sicer zelo uspel. Na njem so razpravljali o delovanju cerkve v Sloveniji in ocenili razmere v občini, o splošni ljudski obrambi in družbeni samozaščiti, o mednarodnem političnem položaju v svetu in o vlogi Jugoslavije in o krepitvi ter delovanju krajevnih konferenc SZDL ter kadrovski politiki v zvezi s pripravami na prihodnje skupščine volitve. Kot rečeno, udeležba na seminarju ni bila najboljša. Tako ni bilo ne predsednika ne sekretarja na seminarju iz krajevnih konferenc SZDL Goriče, Grad, Podbrezje, Jošt, Podblica, Struževo, Šenturška gora, Voklo in Visoko. Člani izvršnega odbora so menili, da je omenjene krajevne konference treba opozoriti na pomembnost in tudi udeležbo na tovrstnih delovnih srečanjih v prihodnje. A. Ž.

Center za obveščanje in propagando pri OK ZSMS bo imel sejo jutri, 22. decembra, ob 18. uri v sejni dvorani občinske skupščine. Na seji bodo obravnavali kadrovske spremembe, organizacijo dnevov mladine v Kranju in poročilo o delu AMN in njegovih nalogah v prihodnjem letu.

V četrtek, 23. decembra, ob 13. uri se bo sestal odbor za nakup rentgenskega aparata za zgodnje odkrivanje raka na dojki. Na seji bodo razpravljali o poteku akcije zbiranja denarja, višini zbranih sredstev in ukrepih, ki so še potrebni za sklenitev akcije. -lb

Radovljica

Klub radovljiških študentov, ki deluje pri občinski konferenci ZSMS, je v petek, 17. decembra, v skupščinski dvorani v Radovljici pripravil javno tribuno. Na njej so razpravljali o nekaterih problemih v zvezi s štipendijsko politiko.

Danes popoldne bo v Radovljici skupna seja komiteja občinske konference zveze komunistov in predsedstva občinske konference ZSMS. Razpravljali bodo o nekaterih skupnih akcijah v prihodnjem letu, o predlogu pokrajinskega odbora OF za ustanovitev Muzeja revolucije in o pripravah na praznovanje 40-letnice ustanovnega kongresa KPS in imenovanjem tovariša Tita za generalnega sekretarja KPJ.

V četrtek, 23. decembra, se bo pri komiteju občinske konference zveze komunistov sestal aktiv komunistov neposrednih proizvajalcev. Razpravljali bodo o gospodarskih gibanjih v občini, o razvoju zveze komunistov po sedmem kongresu ZKS in o nekaterih aktualnih nalogah občinske konference zveze komunistov. A. Ž.

Škofja Loka

Za sredo, 22. decembra, je ob 14. uri sklicana seja vseh treh zborov skupščine občine, ki jo sklicatelji razširjajo še s predlogom za sprejem samoupravnega sporazuma o združevanju in porabi sredstev za komunalne potrebe v občini v srednjeročnem obdobju, s predlogom za sprejem samoupravnega sporazuma o združevanju sredstev in njih porabi za uresničitev programa varstva pred požarom v srednjeročnem obdobju, s predlogom za sprejem samoupravnega sporazuma o temeljih plana razvoja magistralnih in regionalnih cest v SRS za srednjeročno obdobje, z osnutkom pravilnika o osnovah in merilih financiranja komunalnih dejavnosti v občini (le za zbor krajevnih skupnosti) ter s predlogom za valorizacijo sredstev občinskih SIS za družbene dejavnosti v letu 1976 (le za zbor združenega dela). D. S.

Za torek, 21. decembra, je sklicana redna seja izvršnega sveta skupščine občine, na kateri bodo med drugim obravnavali predlog pogodbe za opravljanje strokovnih nalog s področja narave, predlog novih cen oskrbnine v osnovni šoli Padli prvoborci Žiri, cene storitev za izdelavo lokacijskih dokumentacij, osnutek odloka o obratovalnem času v gostinstvu, predlog za prenos pravice uporabe na zemljišču, na katerem stoji spomenik dražgoški bitki, predlog za valorizacijo sredstev občinskih samoupravnih interesnih skupnosti za družbene dejavnosti v letu 1976, predlog za sprejem samoupravnega sporazuma o združevanju in porabi sredstev za komunalne potrebe v občini v srednjeročnem obdobju ter osnutek pravilnika o osnovah in merilih financiranja komunalnih dejavnosti v občini Škofja Loka. Razen tega bodo člani izvršnega sveta razpravljali tudi o predlogu za sprejem in potrditev samoupravnega sporazuma o združevanju sredstev in njih porabi za uresničitev programa varstva pred požarom v srednjeročnem obdobju, o predlogu za sprejem samoupravnega sporazuma o temeljih plana razvoja magistralnih in regionalnih cest v SRS za obdobje 1976–1980. D. S.

Tržič

V petek, 17. decembra, je bila v paviljonu NOB v Tržiču javna razprava o izgradnji športnih in telesnokulturnih objektov v tržiški občini. Na javni razpravi je bilo največ govora o gradnji in uporabnosti večnamenske dvorane, ki jo bodo v Tržiču zgradili s pomočjo v nedeljo izglasovanega samoprispevka. Športniki in telesnokulturni delavci so na petkovem srečanju udeležence tudi pozvali, naj se polnoštevilno udeleže nedeljskega referenduma in naj glasujejo za nov samoprispevek.

Jutri, 22. decembra, ob 18. uri bo na osnovni šoli Kokrškega odreda v Križah redni letni občni zbor tabornikov odreda Kriška gora iz Križev. Taborniki bodo na jutrišnjem zboru ocenili dosedanje delo in sprejeli delovni program za prihodnje. Taborniki iz Križev so že več let eden najboljših taborniških odredov v Sloveniji.

Več pomembnih sestankov bo tudi na občinskih družbenopolitičnih organizacijah in v interesnih skupnostih. V petek bo seja komiteja občinske konference ZKS Tržič, v četrtek pa seja izvršnega odbora občinske konference SZDL. Na njej bodo razpravljali o poteku in rezultatih nedeljskega referenduma ter zaključkih seminarja SZDL v Rogaški Slatini. Razen tega bo ta teden seja skupščine skupnosti za otroško varstvo, seja zbora uporabnikov zdravstvene skupnosti in seja skupščine občinske izobraževalne skupnosti. -ik

Jesenice

Komisija za podeljevanje priznanj OF pri občinski konferenci SZDL Jesenice je razpisala pet priznanj OF. Priznanja bodo podelili posameznikom, družbenopolitičnim in drugim organizacijam za posebne družbenopolitične, kulturne in organizacijske dosežke. Podeljena bodo ob obletnici ustanovitve OF 27. aprila 1977. D. S.

Občinski komite ZK bo ob koncu letošnjega leta organiziral razgovor z vsemi sekretarji osnovnih organizacij, stalnih aktivov in svetov ZK o delovanju in o aktivnosti osnovnih organizacij, aktivov in svetov. Še posebno pozornost bodo namenili uresničevanju sklepov 5. seje CK ZKS. D. S.

Skupščina borcev Kokrškega odreda

Križe – V soboto, 18. decembra, je bila v osnovni šoli Kokrškega odreda v Križah skupščina borcev Kokrškega odreda, ki ima od leta 1967 dalje domicil v tržiški občini, pričakovati pa je, da bo dobila partizanska enota, ki je delovala predvsem na levem bregu Save, domicil tudi v kranjski občini. Skupščine so se udeležili številni gostje in borci odreda, med katerimi so bili tudi predsednik občine skupščin Tržič in podpredsednik tržiške skupščine Milan Ogris in Franc Kopač, predsednika občinskih konferenc Tržič in Kranj Marjan Jaklič in Slavko Malgaj, predsednika občinskih odborov ZB Tržič in Kranj Andrej Peharc in Joco Marjek, razen njih pa še filmski režiser in dobitnik letošnje nagrade Avnoj Franc Štiglic in žena tržiškega revolucionarja in prvoborca Andreja Stegnarja.

Delo borcev Kokrškega odreda je orisal komandant te partizanske enote in predsednik odbora Kokrškega odreda Janko Prezelj-Stane. Poudaril je, da borci odreda negujejo tradicije NOB in jih prenašajo na mlade, pripravljajo številne manifestacije, se vključujejo v družbenopolitično življenje in skrbe za organiziranost. Za zdaj že delujejo številni odredovi pododbori oziroma aktivi, ki prispevajo k ohranjevanju izročila NOB, še posebej pa Kokrškega odreda. Takšne oblike delovanja odreda kaže še razvijati. Še posebnega pomena pa bo odredova kronika, ki jo pripravlja pisatelj in borec odreda Ivan Jan-Srečko. -jk

Razpisna komisija
Cestnega podjetja v Kranju
razpisuje prosta vodilna delovna mesta (ni reelekcija), in sicer za:

1. **vodjo finančno računskega sektorja**
2. **vodjo OE vzdrževanje-gradnje**
3. **vodjo OE gradbeni materiali**
4. **vodjo OE transport in mehanizacija**

Pogoji:
pod 1.: dipl. oec. z najmanj 5 let ustrezne prakse, od tega vsaj 4 leta na vodstvenih delovnih mestih – finančno računskih zadev
pod 2.: dipl. gr. ing. s strokovnim izpitom in 5 let prakse na vodstvenih delovnih mestih v gradbeni operativi oz. cestnem gospodarstvu
pod 3.: dipl. gr. ing. s strokovnim izpitom in 5 let prakse na vodstvenem delovnem mestu v gradbeni operativi ali industriji gradbenih materialov
pod 4.: ing. strojništva ali ing. prometne stroke, 5 let prakse na vodstvenih delovnih mestih v gradbeni operativi, cestnem gospodarstvu ali organizaciji prometne stroke.

Za razpisana delovna mesta se zahteva, da imajo kandidati družbenopolitične in moralnoetične lastnosti.
Kandidati za razpisana prosta delovna mesta naj vložijo prijave v zaprtih ovojnicah, na katerih naj napišejo poleg naslova delovne organizacije še besedilo »za razpisno komisijo«. Prijavi morajo priložiti kratek življenjepis, dokazilo o zahtevani strokovni izobrazbi in praksi. Združitev dela na razpisanih delovnih mestih po dogovoru.
Rok za zbiranje prijav je 20 dni od objave v časopisu.

CENTER SLEPIH SLOVENIJE, ŠKOFJA LOKA
razglaša prosto delovno mesto

knjigovodje osnovnih sredstev in blagajnika

Pogoji:
srednja ekonomska šola in 2 leti delovnih izkušenj
popolna srednja šola in 3 leta delovnih izkušenj.
Delo je za določen čas (nadomeščanje delavke med porodniškim dopustom) – predvidoma eno leto. Nastop dela v začetku januarja 1977.
Če se ne bodo prijavili kandidati z zahtevano izobrazbo, sprejmemo tudi kandidata oziroma kandidatko z nižjo izobrazbo, če ima ustrezno prakso v knjigovodstvu.
Rok za sprejemanje prijav 15 dni od dneva objave.

triglav

Triglav konfekcija, Kranj
preklicuje razpis za vodilni delovni mesti vodje engro prodaje in vodje splošne službe, ki je bil objavljen v Glasu, 14. 12. 1976 zaradi nepravilno objavljenih pogojev.

Jubilej Andreja Stegnarja

Številne čestitke je pretekle dni prejel za 70. obletnico rojstva znani družbenopolitični delavec, planinec in prvoborec Andrej Stegnar, ki živi v Veselovi ulici v Ljubljani. Andrej Stegnar je človek, delavec in idealist, ki mu ni bilo pretežko nobeno delo in nobena naloga. Delal je po svoji vesti in nalogah partije.

Andrej Stegnar se je rodil 7. decembra leta 1906 v Tržiču v številni čevljarski družini Janeza in Marije, rojene Jerala. Tu je Andrej obiskoval šolo in po očetovem odhodu v vojsko delal po kmetih in tako pomagal preživljati družino. Leta 1919 je oče umrl. Andrej je odšel v uk za čevljarja. Zamikale so ga gore. Do svoje bolezni se jim ni odrekel. Leta 1926 je bil prvič na Triglavu. Razen gora je vzljubil izobraževanje. Leta 1924 se je pridružil mladim delavcem »gozdovnikom«. Čez štiri leta je moral k vojakom.

V leto 1924 sodi začetek Stegnarjevega političnega dela. S somišljeniki je napadel skupino orjunašev. Odpuščen je bil pri Peku in podvržen terorju žandarjev. Po vrnitvi iz vojske se je pridružil članom KP. Nepogrešljiv je bil pri prenašanju partijske literature in vodenju ilegalcev prek meje. Leta 1931 so ga aretirali in s skupino članov KP iz Tržiča odgnali v Glavnjačo. Tu je spoznal mučenje in poniževanje šestojanuarske diktature. V Glavnjači in Adi Ciganliji je čakal na proces ob kruhu in vodi. Bil je oproščen. Vrnil se je v Tržič, nadaljeval s političnim delom in bil leto kasneje spet aretiran. Odvlekli so ga v Beograd, ga obsodili na pet let robije in na trajen odvzem državljanskih pravic. V Sremski Mitrovici je srečal vodilne člane partije in se ideološko utrjeval in izobraževal. Leta 1937 se je vrnil. Postal je član partijskih komitejev v Kranju in Tržiču. Maja leta 1940 je bil zaradi izdaje ponovno ujet. Pobegnil je. V Savinjski dolini je sodeloval zatem na partijski konferenci in prenašal sklepe na Gorenjsko. V Struževem pri Kranju so ga spet ujeli. Za Andreja se je začela trnova pot. Bil je zaprt v Ljubljani, nato pa v Mariboru, kjer so imeli Nemci pravo mučilnico. Sledil je grad Borl, od koder so zaporniki odhajali v taborišča. Bolan in izčrpan je odšel v internacijo v München, od koder je pobegnil in prišel v partizane.

Po vojni so ga čakale odgovorne naloge, predvsem v tovarni usnja Kamnik in v tovarni usnja v Šoštanju. Tu se je vključil tudi v planinstvo. Predsednik društva je postal. Pod njegovim vodstvom je zrasla koča na Šlemenu nad Šoštanjem, ki se je preimenovala v Andrejev dom. Znan je našim goram in gornikom od Triglava do Prokletij, Durmitorja in Sutjeske. Leta 1962 se je preselil v Ljubljano in se vključil v PD Ljubljana-Matica. Planinec, vodnik in organizator izletov v domače in tuje gore je bil. Pri vsem delu mu je bila velika opora žena Milica. Tri deklice in dva fanta sta vzgojila v dobre ljubitelje narave in zavedne člane družbene skupnosti. Viktor Kojc

Ivan Zika

Za vedno je zastalo pero našega profesorja Ivana Zike iz Kamnika. Smrt je iz naše srede iztrgala dolgoletnega sodelavca, ki je v Glas dopisoval vse od njegove ustanovitve. Njegovi prispevki in novice iz Kamnika so pridno polnili stolpce našega časopisa.

Ni dolgo tega, ko smo se na sestanku z dopisniki pogovarjali o Glasu. Pripovedoval nam je: »Veste, pred leti sem se na sestanke uredniškega odbora vozil s svojim kolesom. Vsak teden sem bil v Kranju in navkreber pridno poganjal pedala. Pa še ceste niso bile take kot sedaj. Toda novinar mora vztrajati.« In naš profesor Zika je vztrajal, saj so njegovi zgodovinski zapisi terjali dolge ure sedenja in brskanja v arhivih in knjižnicah. Bil je med ljudmi, srečavali smo ga na vsakem koraku.

Ker je bil napreden profesor, je moral pred vojno službovati v daljno Peč. Učil je v Murski Soboti in Subotici. Po vojni pa je le prišel v svoj ljubljeni in rodni Kamnik, ki mu je žrtvoval toliko prostega časa. Velikemu številu kamniških gimnazijcev je bil profesor in vzgojitelj.

Zgodovina Kamnika, šah in zgodovina šaha, njegovo kulturno prosvetno delo v »Solidarnosti«, sodelovanje v muzeju in pisanje ga je zaposlovalo vse njegovo življenje. Kar 53 let je bil novinar in zvest sodelavec številnih časopisov in revij.

Za svoje delo, posebej na področju zgodovine šaha, je prejel visoko odlikovanje predsednika republike.

S smrtjo profesorja Ivana Zike smo vsi veliko izgubili: Glas svojega sodelavca, šahisti vnetega zapisovalca, največ pa Kamničani, ki jim je zapustil vestno zbrano zgodovino mesta, ki je žal ostala nedokončana. Tvoje delo moramo nadaljevati!

V Mavčičah »za«

V krajevni skupnosti Mavčiče je bil v nedeljo referendum za samoprispevek za zgraditev družbenih prostorov. Od 741 volilnih upravičencev jih je glasovalo 604 ali 81,5 odstotka, od tega jih je za glasovalo 387 ali 52,2 odstotka.

V naslednjih dveh letih bodo tako občani zbrali okoli milijon dinarjev, in sicer 2 odstotka od neto osebnih dohodkov oz. 10 odstotkov od katastrskega dohodka. Z graditvijo družbenih prostorov bodo pričeli koncem leta 1978, končali pa naj bi jih v letu 1980. Vsa dela bo vodil gradbeni odbor. -fr

Še en aktiv ZK

Ta teden se je na svoji prvi seji sestal novoustanovljeni aktiv komunistov Občinskega sindikalnega sveta Kranj. 23 članov šteje, so pa to komunisti iz predsedstva, občinskih odborov, delovne skupnosti in nadzornega odbora.

Glavni namen tega aktiva komunistov je koordinacija dela. Tako bo aktiv ZK pri vseh večjih, pomembnejših akcijah v občini in pokrajini dajal smernice tako predsedstvu, sindikalnim odborom in osnovnim organizacijam. Kot prva večja akcija, ki stoji pred aktivom, je bila omenjena ureditev finansiranja časopisa GLAS. – D. D.

ljubljanska banka

Ne samo v prvih januarskih dneh, kadarkoli lahko pripišete obresti za minulo leto

Vsakdo, ki varčuje, gotovo precej dobro pozna vse načine obračunavanja obresti, pozna višino obrestnih mer za različne oblike varčevanja in gotovo pozna ugodnosti, ki jih prinaša varčevanje pri Ljubljanski banki. Kljub temu pa smo se odločili, da vas čisto na kratko seznanimo z obrestnimi merami, po katerih banka varčevalcem obračunava obresti od vloženih sredstev.

Dinarska in devizna sredstva občanov obrestuje Ljubljanska banka po obrestni meri:

7,5 % letno za vloge na vpogled,

9 % letno za vloge, vezane na 13 mesecev,

10 % letno za vloge, vezane na 24 mesecev.

V primeru, da se odločite za vezavo sredstev, vam le-ta prinašajo večje obresti, kar vam daje več možnosti, da zadovoljite svoje potrebe in uresničite svoje želje. Pri sredstvih na deviznih hranilnih računih se vse obresti obračunavajo v tuji valuti.

V Ljubljanski banki dinarske in devizne hranilne vloge občanov vodimo v elektronskem računskem centru, zato lahko zelo hitro in natančno izračunamo vse obresti od vloženih sredstev naših varčevalcev. Vsi podatki o obračunanih obrestih za minulo leto so shranjeni v elektronskem spominu in vam jih bo banka lahko avtomatično pripisala katerikoli dan v letu z enako natančnostjo in zanesljivostjo kot v prvih dneh po novem letu.

Vsako leto zasledimo primere, ko se že v prvih januarskih dneh zglasi pri bančnem okencu znatno več občanov kot običajno, ker želijo, da bi jim banka na hranilne knjižice pripisala obresti. Dolge vrste čakajočih so za banko in za občane neprijetne, zato vam svetujemo, da s pripisom obresti počakate nekaj dni, saj vam bo banka natančno in zanesljivo vpisala obresti ob prvem vašem obisku.

Mimogrede pa še tole dobro novico, ki je mogoče še ne veste. Tudi sredstva na vašem tekočem računu obrestuje banka po enaki obrestni meri kot hranilne vloge na vpogled, to je po 7,5 % letno.

Družbena pomoč

Skupnost socialnega skrbstva Škofja Loka bo v petih letih združila 250.000 dinarjev tudi za naložbe skupnega pomena – V naslednjem obdobju za naloge namenili 6 milijonov 130.000 dinarjev

Škofja Loka – Občinska skupnost socialnega skrbstva bo tako v prihodnjem letu kot tudi v letih do 1980 opravila vrsto pomembnih nalog na področju socialnega varstva otrok in družbe, varstva odraslih in starejših občanov.

Občanom, ki jim predstavlja družbeno denarna pomoč edini vir preživljanja (70 občanov), bodo zagotovili pomoč v višini najmanj 50 odstotkov varstvene pokojnine, družbene denarne pomoči pa bodo zagotavljali še občanom, ki jim ta pomoč pomeni dopolnilni vir za preživljanje, namenili pa bodo tudi enkratne in začasne pomoči, oskrbnine, rejnine, prispevke za nego na domu ter invalidnine.

V občini bodo z gradnjo splošnega socialnega zavoda poskrbeli za primerno zavodsko varstvo starejših. Zavod naj bi začeli graditi v prihodnjem letu, imel naj bi 128 ležišč, veljal pa bo predvidoma 28 milijonov dinarjev. Sredstva naj bi zagotovila skupnost pokojninskega in invalidskega zavarovanja, nekaj sredstev pa naj bi v obliki kredita in z odplačevanjem anuitet prispevala tudi občinska skupnost socialnega skrbstva.

Duševno prizadete občane bodo lahko zaposlili v posebnih delavnicah, ki bodo v okviru Centra slepih v Škofji Loki. Skupnost bo združila sredstva tudi za letovanje socialno in zdravstveno ogroženih otrok v Novigradu in Stenjaku in računajo, da bi se teh letovanj udeležilo od 200 do 250 otrok. Mladim tabornikom, ki letujejo v Fažani, naj bi skupaj s temeljno telesnokulturno skupnostjo uredili prostore. Skupnost socialnega skrbstva bi v te namene prispevala 80.000 dinarjev.

Poleg štirih klubov zdravljenih alkoholikov naj bi ustanovili takšen klub še za Poljansko dolino v Gorenji vasi.

250.000 dinarjev predvideva skupnost socialnega skrbstva za naložbe skupnega pomena, in sicer za obnovo Centra slepih Škofja Loka, za sanacijo zavoda za duševno prizadete odrasle osebe v Hrastavcu, za ustanovitev zavoda za duševno prizadete otroke v Rodici pri Domžalah ter za izgradnjo delavnozdravstvenega zavoda za alkoholike. V petih naslednjih letih bo zahtevala uresničitev vsega programa socialnega skrbstva skupaj 32 milijonov 851.000 dinarjev, v naslednjem letu pa 6 milijonov 130.000 dinarjev, od tega samo za občinski program 5 milijonov 876.000 dinarjev.

D. S.

INDOK center

Jesenice – Delovna skupina za oblikovanje INDOK centra, ki deluje pri občinski konferenci SZDL Jesenice je že pripravila program dela INDOK centra Jesenice. Člani delovne skupine si intenzivno prizadevajo, da bi v jeseniški občini center čimprej začel delati, zato je program dela že obravnavalo tudi predsedstvo občinske konference SZDL Jesenice. INDOK center naj bi posredoval gradiva, sprotne informacije, občasne in referalne informacije posredno in neposredno, in sicer vsem, ki bodo sodelovali v procesih odločanja. Povzetke bodo sprejemali vsi občani prek lokalne radijske postaje Triglav, tednika Železar in poltednika Glas, glasila občinskih konferenc SZDL Gorenjske. D. S.

Šolski center
ZP Iskra
Kranj
Kranj, Savska loka 2
bo prodal na javni dražbi

horizontalni frezalni stroj MAS
ploščinski brusilni stroj KOLB

Dražba bo v torek, 28. decembra 1976, ob 10. uri v sobi 99.

Ponudbe pošljite v zaprtih kuvertah na osnovi izklicne cene.

Odbor za medsebojna delovna razmerja
OŠ Cvetka Golarja
Škofja Loka

razpisuje prosto delovno mesto
tajnika – blagajnika
za nedoločen čas s polnim delovnim časom.

Pogoj: srednja administrativna šola
Prijave sprejema odbor za medsebojna delovna razmerja do zasedbe delovnega mesta.

KOVINOTEHNA
EXPORT – IMPORT
blagovnica FUŽINAR Jesenice
na XVII. novoletnem sejmu v Kranju od 16. do 26. decembra 1976

VSE ZA OGREVANJE
toplovodni kotli: TAM, FERROTHERM
radiatorji: TRIKA, IG, MURAL, AKLIMAT
gorilci: KOVITTHERM
trajnožarne peči in štedilniki
plinske peči

kredit do 30.000 din

»Spopad se začenja . . .«

V sestavljeni organizaciji združenega dela Alpetour odločeni, da razčistijo medsebojne odnose in z ustrezno reorganizacijo začno smotrneje gospodariti

Škofja Loka – V sestavljeni organizaciji združenega dela Alpetour, še posebno pa v temeljnih organizacijah potniškega in tovornega prometa so z več zbori delavcev izbruhnili na dan srditi nesporazumi, problemi, i redno slabi medsebojni odnosi, za nadi katerih so pred nedavnim skl eli družbenopolitični aktiv organizacije. Tudi na tem zadnjem sestanku se je izkazalo, da delovna organizacija resnično boleha za slabostmi, ki jih bodisi do zdaj niso sproti odpravljali bodisi so jih poskušali, a nikakor niso uspeli.

Posebno v temeljnih organizacijah združenega dela, kjer so jim stroški neznansko porasli in ki jim grozi izguba, so bili slabi medsebojni odnosi le posebno očitni. Delavci so vodstvenemu kadru očitali nesposobnost vodstveni in vodilni kader pa delavcem samovoljo, odklanjanje delovnih dolžnosti, malomarnost pri delu, tako da se nikakor niso mogli sporazumeti za učinkovite ukrepe, ki naj bi organizaciji delno zmanjšale visoko izgubo.

Vsekakor je jasno, da združitev organizacij v sestavljeno organizacijo Alpetour ni bila stihijska, temveč je že tedaj novo organiziranost zahtevala nujnost in potreba po boljšem gospodarjenju in tudi zahteva, da bi delavec resnično razpolagal s svojim dohodkom. Organizirali so več temeljnih organizacij, ki naj bi tudi vsebinsko zaživele in postale tudi v Alpetouru tista oblika, ki ima v našem samoupravnem sistemu edino in pravo veljavo ter pomen. A so prav letos izbruhnili številni problemi ter slabi medsebojni odnosi, zato je bila temeljitega premisleka vredna domneva, da morda temeljne organizacije le niso organizirane na resničnih dohodkovnih odnosih in da sami samoupravni odnosi le niso takšni, kakršne bi si želeli.

V nekaterih temeljnih organizacijah ni bilo več nobene strpnosti, tudi sami odnosi in nerazumevanje so kopičili stroške in povzročali materialno škodo, zato so začeli razmišljati o novi reorganizaciji sestavljene organizacije združenega dela Alpetour. Čeprav so bili tudi na sestanku družbenopolitičnega aktiva očitni nekateri pomisleki ob novi organiziranosti, si je vendarle utrlo pot mnenje, da do reorganizacije mora priti na osnovi novega zakona o združenem delu, da mora temeljiti dosledno na dohodkovnih odnosih, kajti le tako bo zagotovljen nadaljnji razvoj organizacije na vseh področjih. Le ob vsej odkritosti, ob vsem spoštovanju delovnih obveznosti in dolžnosti in ob doslednem razčiščevanju odnosov in zavračanju zgolj individualnih interesov si bo Alpetour poiskal svojo pot iz zagat.

»Spopad se začenja,« je bil mnenja predstavnik tovornega prometa, ko je spregovoril tudi o ukrepih za boljše gospodarjenje in o odgovornosti slehernega delavca. Spopad pa se v Alpetouru začenja tudi na vseh ostalih področjih, še posebno pa na samoupravnem, ki je edini pogoj za nadaljnji razvoj in napredek te sestavljene organizacije, ki sodi med največje na Gorenjskem. Spopad z zgrešeno miselnostjo, da gostinski, turistični delavci in šoferji niso soodvisni, spopad s sklepi, ki se še niso uresničili, spopad s prepičlo obveščenostjo, spopad s psihozo in nestrpnostjo lastnih interesov in spopad z zapiranjem v določene kroge.

In zdravo in nujno je, da se začenja, obenem pa dokazuje, da ima Alpetour sposobne in zrele delavce, ki so zdaj trdno odločeni in pripravljeni, da stopijo na zanesljivo samoupravno pot dogovarjanja in odločanja.

D. Sedej

KOVINOTEHNA CELJE – BLAGOVNICA FUŽINAR JESENICE zopet na novoletnem sejmu v Kranju.
Razstavlja in prodaja vse za ogrevanje: toplovodne kotle – TAM in FERROTHERM, radiatorje TRIKA, IG, MURAL in AKLIMAT, trajnožareče peči, štedilnike in plinske peči.

Dohodkovni odnosi

Bled – V sestavljeni organizaciji združenega dela gorenjskega lesnega in gozdnega gospodarstva so ob razpravah o dohodkovnih odnosih med gozdarskimi in lesnoindustrijskimi organzacijami združenega dela napravili pomemben korak naprej, ko so pripravili osnutek predloga ureditve dohodkovnih odnosov. V njem poudarjajo, da je potrebno izhajati iz zakona o združenem delu in iz lastnih razmer, ko gozdarske temeljne organizacije prodajajo les drugim temeljnim organizacijam v okviru sestavljene organizacije ter pri tem določajo cene sporazumno, upoštevajoč trajnejše odnose v gibanju cen ter merila, določena v samoupravnem sporazumu o združitvi.

Ob tem opozarjajo na to, da se lahko določajo interne cene za hlodovino in druge lesne asortimente vseh vrst, če je to urejeno s samoupravnim sporazumom o združitvi, nikakor pa ne morejo take interne cene veljati za eksterno prodajo zunaj SOZD. Ugotavljajo, da medsebojni odnosi še niso razviti do takšne stopnje, ki bi v okviru SOZD omogočala ureditev odnosov po čistem principu pridobivanja dohodka z deležem v skupno ustvarjenem dohodku, ker niso še sporazumno urejeni pogoji in načini združevanja dela in sredstev ter še ne zagotavljajo skupne odgovornosti za razširitev materialne osnove dela in za povečanje produktivnosti dela. Takšni odnosi se bodo oblikovali v prihodnje.

Za preobrazbo teh odnosov pa v začetku predlagajo več ukrepov, med drugim tudi to, da naj bi gozdarstvu v srednjeročnem obdobju zagotovili takšno višino internih cen za lesno surovino, da bi lahko opravljalo enostavno in razširjeno reprodukcijo. Več ukrepov predlagajo tudi za lesno oziroma celulozno industrijo.

O osnutku predloga bodo v sestavljeni organizaciji še razpravljali.

D. S.

20 novih stanovanj

Bohinjska Bistrica – Jutri, 22. decembra, dopoldne bodo v Bohinjski Bistrici v novem stanovanjsko-poslovnem objektu razdelili ključe lastnikom 20 novih stanovanj. Stanovanjsko-poslovni objekt je gradilo Gradbeno podjetje Bohinj. V njem pa so poslovni prostori kranjske podružnice Ljubljanske banke in trgovski prostori.

Kdaj stanovanja v novi stolpnici na Plavžu?

Jesenice – V jeseniški krajevni skupnosti Plavž bodo pred novim letom zgradili novo stolpnico s 84 stanovanji, imenovano S4. Nova stolpnica je v zadnjem času že četrta stolpnica na Plavžu, ki jo z novo tehnologijo gradi Splošno gradbeno podjetje Sava Jesenice.

Pri jeseniškem gradbenem podjetju pravijo, da bo nova stolpnica, v kateri bodo stanovanja za delavce jeseniških organizacij, največ iz jeseniške Železarne, zgrajena do 20. decembra letos. Zaradi nekaterih drugih del ob novi stolpnici se bodo stanovalci vselili po 20. decembru, predvidevajo, da še pred novim letom. Če pa se bodo dela zavlekla, bo stolpnica vseljiva nekoliko kasneje, vsekakor pa v začetku januarja prihodnje leto.

D. S.

GOZDNO GOSPODARSTVO BLED, n. sol. o.
TOZD GOZDNO GRADBENIŠTVO, n.sub.o.

Bled, Ljubljanska 19
Odbor za medsebojna razmerja
objavlja prosto delovno mesto

vodje priprave proizvodnje

Poleg splošnih pogojev je za zasedbo tega delovnega mesta zahtevan poklic gradbenega inženirja s 3 leti prakse v gradbeni operativi.
Poskusno delo traja 20 dni.
Kandidati naj prijavam priložijo dokazila o izpolnjevanju pogojev.
Prijave pošljite najkasneje v 8 dneh od dneva objave na naslov: GG Bled, n.sol.o., – TOZD Gozdno gradbeništvo Bled, n.sub.o., Bled, Ljubljanska 19.
Kandidati bodo pismeno obveščeni o sklepu o izbiri najkasneje v roku 30 dni po pretečenem roku za prijave.

ŽIVILA
Kranj

Nudimo vam ugoden
PRAZNIČEN NAKUP
v vseh prodajalnah z živili

Priporočamo se za nakup
in vam želimo prijetno praznovanje

Veletrgovina Živila Kranj
TOZD Maloprodaja

Skupnost za zaposlovanje Kranj

Predvpis v srednje šole

Današnji sestavek je namenjen predvsem tistim učencem osnovne šole, ki letošnje leto zaključujejo šolanje v osmem razredu in seveda tudi njihovim staršem, prav pa je, če se seveda s to novostjo – predvpisom na srednje šole – seznanijo tudi ostali bralci.

Učenci, ko so obiskovali osmi razred osnovne šole, so si doslej morali izbrati poklic ali se odločiti za nadaljevanje šolanja v mesecu juniju. Takrat so bile znane potrebe po priučenih delavcih, po učencih v gospodarstvu in o sprejemnih možnostih srednjih šol. Mladi so oddali prošnje za sprejem in nato čakali na odločitve sprejemnih komisij. Konec junija so vse štiriletne srednje šole, pa tudi dvo in triletne šole s celoletno organizacijo pouka in mnoge ozd, ki so razpisale učna mesta, objavile, kdo je sprejet in kdo ne. Zatem se je začelo beganje in iskanje drugih možnosti vključitve tistih učencev, ki »niso imeli sreče«, kot so sami ugotavljali, oziroma, ki niso izpolnjevali kriterijev za sprejem na določeno šolo ali za učno mesto (slab šolski uspeh, neustrezno zdravstveno stanje, nizka sposobnost itd). Časa in možnosti za preusmeritev je bilo silno malo. Večina neuspešnih ni predvidevala, kljub opozorilom, da bodo med odklonjenimi in zato niso dovolj pretehtali drugih možnosti izbire poklica. Marsikdo je zato ostal brez ustreznega mesta, nekateri pa bodo poskušali srečo prihodnje šolsko leto.

Že nekaj let opažamo, da narašča število učencev, ki se želijo vpisati na štiriletne srednje šole. Zmogljivosti teh šol pa ne naraščajo tako hitro, kot želje po šolanju. Zato smo v letošnjem juniju ugotavljali silen naval na večino štiriletnih šol, tako da mnogi učenci niso bili sprejeti. V zadnjem trenutku so sicer nekatere šole odpirale nove oddelke, vendar tudi to ni rešilo položaja mnogih prijavljenih kandidatov. Da se v juniju 1977 in naslednja leta letošnja situacija ne bi ponovila, je republiški komite za vzgojo in izobraževanje sprejel sklep, da se v letošnjem šolskem letu uvedejo predvpisi nasrednješole. Zaključeni naj bi bili do 1. marca prihodnjega leta. To pa pomeni, da letošnji osmošolci ne morejo odlašati s poklicno odločitvijo do konca šolskega leta, ampak se bodo morali odločiti za poklic ali nadaljnje šolanje že februarja. Predvpisi bodo namreč enako pomembni kot dejanski vpisi. Kdor se v šolo ne bo vpisal februarja, se na tiste šole, kjer bo prijavljenih preveč kandidatov, ne bo mogel več vpisati.

Po opravljenih predvpisih bodo posebne izobraževalne skupnosti z drugimi strokovnimi službami izvedle usklajevanje med željami vpisane mladine in družbenimi potrebami ter opredeljenimi spisnimi možnostmi. To naj bi storile do konca meseca maja, kar bo omogočilo odklonjenim, da bodo imeli več časa za preusmeritev in da bodo lahko poiskali tudi strokovno pomoč pri iskanju nove ustrezne poklicne poti. Sam predvpis pa naj bi zagotovil večjo usklajenost med željami in družbenimi potrebami, kjer iz leta v leto opažamo vse večji razkorak.

Učenci, časa za izbiro poklica oziroma šolanja ni več mnogo. Zato vsi, ki še niste odločeni, pohitite! Če imate težave, poiščite stokovno pomoč na svoji šoli ali Na Skupnosti za zaposlovanje. Bolje je en nasvet več kot napačna odločitev.

Branka Košič

Bogata izbira pohištva,
TV aparati v črno beli in color tehniki,
stroji za gospodinjstvo,
smuči in smučarska oprema.

Mercator

Cenjene obiskovalce novoletnega sejma v Kranju vabi MERCATOR v svoj paviljon v hali A.

Ugodnosti nakupa pri Mercatorju:
konkurenčne cene – novoletni popusti, prodaja na potrošniški kredit do 3 milijone S din brez porokov ter brezplačna dostava na dom.

Obiščite paviljon Mercatorja v Hali A.

Mercator vam želi prijeten novoletni nakup in mnogo sreče ob novem letu 1977.

Vsem cenjenim potrošnikom pa priporočamo nakupe novoletnih daril v dobro založenih MERCATORJEVIH prodajalnah v Tržiču in Kranju!

V Poljanah sklepi ne obleže na papirju

»Zavedamo se,« pravi predsednik sveta krajevne skupnosti Vinko Pintar, **»da ne moremo zajemati z veliko žlico. V srednjeročnem programu občine imamo zagotovljena sredstva tudi za reševanje naših problemov, vendar pa že dolgo vemo, da se je treba opirati tudi na lastne sile. Pri tem nam je v veliko pomoč, da so ljudje pripravljeni pomagati, delati in prispevati.«**

Anton Peternelj-Igor: **»Dolgo časa je veljalo, da se v te naše poljanske hribe ne splača investirati. Posledice takšne miselnosti so vidne in jih morajo Poljanci zdaj prizadevno popravljati. Lep primer je tako slaba elektrifikacija, da ji je težko najti primere.«**

NE GRE BREZ ELEKTRIKE

Res so se elektrifikacije Poljanci pogumno lotili. Letos poleti so se tri krajevne skupnosti, poleg Poljan še Gorenja vas, in Javorje, na referendumu odločile za prispevek k obnovi električnega omrežja. Občani teh krajevnih skupnosti bodo v dveh letih zbrali okoli 20 odstotkov denarja potrebnega za celotno investicijo, ostalo pa bo prispevalo podjetje Elektro Ljubljana — okolica. Investicija ne bo ravno majhna za prebivalce 18 vasi, saj bodo morali zbrati okoli 70 milijonov starih din do leta 1978; in sicer v denarju, lesu ali s prostovoljnim delom. Doslej je bilo v teh 18 vasi iz transformatorske postaje v Hotavljah napeljano samo nizkonapetostno omrežje, ki pa nikakor ni bilo zadnjih deset let več kos obremenitvam. Električni aparati so se kvarili zaradi nizke napetosti, kmetje v Žetini, na Brdih in drugih vaseh pa so se morali med seboj dogovarjati kdaj bo kdo priklopil kak kmetijski stroj, saj več kot eden ni mogel obratovati.

»Z elektriko se bomo ukvarjali vsaj še naslednjih pet let«, pravijo v Poljanah, ko pripovedujejo tudi o občanih z Bukovega vrha, ki bodo prav tako veliko sami prispevali za obnovo električnega omrežja. **»Danes je že tako,«** ugotavljajo, **»da se kmet ne more ukvarjati s sodobnim gospodarjenjem, vezanim na uporabo strojev, ki jih je treba priklopiti na elektriko, če je bilo omrežje dolga leta slabo vzdrževano in v nekaterih krajih zato prava cokla razvoja.«**

Svoje spoznanje, da morajo začeti svoj bodoči napredek pri urejanju osnovnih komunalnih problemov, so krajani Poljan uresničili deloma že lani, ko so obnovili glavni cevovod svojega vodovoda, nameravajo pa zgraditi še dodatne rezervoarje in drugo. V ta namen so že zbrali sredstva in sicer tako, da so plačali vodarino vnaprej za naslednjih pet let.

Taka skupnost ve, kaj hoče

Ko občani krajevne skupnosti Poljane v Poljanski dolini ob svojem krajevnem prazniku obujajo spomine na slavne dni pred 35 leti, obenem kot je ob takih priložnostih tudi navada — pregledujejo svoje delo v zadnjem obdobju. In seveda tudi načrtujejo za naprej. Nobenega časa za oddih si pri tem ne bodo privoščili, saj spoznavajo, da je utrip življenja v njihovi krajevni skupnosti iz leta v leto živahnejši, cel kup problemov čaka, da se jih bodo še lotili, medtem ko so druge že uspešno zastavili. Poljane morajo tako kot še marsikatera krajevna skupnost v tej dolini nadoknaditi veliko, saj so v letih po vojni zaostali za razvojem v celotni občini. Zdaj hitijo, a preudarno, saj se vsega kar naenkrat ne da, da bi postopoma ujeli korak z živahnejšim utripom drugih področij v občini, ki so jim bile razmere bolj naklonjene.

Pred vsako pomembnejšo akcijo ali prireditvijo kot je bil na primer pohod ob obletnici poljanske vstaje se v krajevni skupnosti natančno dogovore in razdelijo naloge. — L. M. — Foto: F. Perdan

OBNOVA KULTURNEGA DOMA

Poljane vsekakor niso krajevna skupnost, ki tarna nad propadanjem svojega kulturnega doma, ampak so se problema, ki se ga ponekje ne znajo in ne znajo lotiti, oprijeli na pravem koncu. Franc Žagar, predsednik odbora za obnovo kulturnega doma: **»Dom Ivana Tavčarja je zaradi skromnih sredstev, ki so bila za vzdrževanje namenjena našemu KUD, začel propadati. Zato smo se odločili za adaptacijo, za katero je del sredstev namenjenih tudi z družbenim planom občinske kulturne skupnosti, del pa bomo seveda morali prispevati tudi sami z lesom in seveda prostovoljnim delom. Streho smo obnovili že lani, to je bilo najbolj potrebno, saj je že pošteno zamakalo. Čaka pa nas še obnova elektrike, sanitarij, tal, ogrevanja in še kaj. Pri obnovi računamo ne le na pripravljenost krajanov, pač pa tudi na organizacije, ki te prostore uporabljajo za svoje občasne sestanke ali pa za redno dejavnost. Zdaj je že tudi redno odprta v domu knjižnica in sicer ob nedeljah, mladinci si v domu urejajo svojo sobo, skratka vse kaže, da bo dom zaživel kot središče vseh dogajanj v krajevni skupnosti.«**

TUDI KULTURNI UTRIP

Tudi obnova kino predstav vsekakor sodi v poživitev kulturnega življenja neke krajevne skupnosti, menijo v Poljanah, ko so prav za krajevni praznik planirali prikazovanje več slovenskih filmov. V lanski sezoni so organizirali tudi obiske predstav v Mestnem gledališču ljubljanskem, pa bo najbrž tudi letos za ta gledališki abonma veliko zanimanja. Omembe vredno je vsekakor, da so svoj krajevni praznik popestrili tudi s kulturnimi prireditvami kot so razstava, da ne omenjamo odkritje spomenika vstaji, ki ga je prav tako ustvaril domači umetnik — Peter Jovanovič. Zelo radi pa bi imeli fresko s tematiko NOB, ki bi sredi Poljan skupaj s spomenikom padlim predstavljala celoto skupaj z urejenim parkom.

NAČRTOV JE CEL KUP

Še bi verjetno lahko naštevali vse, kar so v delo zagnani krajani dosegli s skupnim delom v zadnjem času. Na ta način jim takorekoč uspeva vse: vsak deseti občan ima kako zadolžitev v krajevni skupnosti, kar z vsesplošno pripravljenostjo več kot 1300 krajanov kaže resnično otipljive rezultate. Na papirju imajo le načrte, kar pa sklenejo pa prej ali slej — odvisno pač od preprek — uresničijo. Poljane so pač krajevna skupnost, kjer se jim sprejeti sklepi ne prašijo v arhivu.

»Želja imamo kar veliko,« pravi predsednik Pintar. **»Šola v Poljanah, štirirazredna je, je zelo potrebna obnove, saj je stara kar 70 let. V srednjeročnem programu občine je zanjo že namenjeno več milijonov za adaptacijo. Ko bi že popravljali šolo, bi bilo dobro, če bi zraven uredili še prostore za vrtec, ki je tudi v Poljanah potreben — morda bo v treh, štirih letih tudi stal. Tudi stavbo PTT v Poljanah bi bilo potrebno obnoviti, razen tega pa tudi razširiti telefonsko omrežje. Kar pa nas še posebej žuli, je zazidalni načrt; če bi ga imeli, bi takoj začelo rasti od 30 do 50 individualnih hiš, saj se veliko krajanov zanima za takšno zidavo. Nam pa je veliko do tega, da krajani ostajajo tukaj, saj vemo, da se številčno v naši krajevni skupnosti prebivalstvo manjša, ker ljudje se odseljujejo. Zazidalni načrt in možnost gradnje tukaj pa bi bil tudi eden od dejavnikov, ki bi preprečeval odselitve.«**

L. M.

Predsednik sveta KS Poljane Vinko Pintar (levo) in predsednik sveta zbora delegatov Vinko Kržišnik. — Foto: F. Perdan

Tretjina prebivalcev občine v eni krajevni skupnosti

Škofja Loka — Prebivalci krajevne skupnosti Škofja Loka, daleč največje krajevne skupnosti v škofjeloški občini, v njej namreč živi kar dobra tretjina prebivalcev te gorenjske občine, praznujejo krajevni praznik. Spominjajo se dogodka pred petintridesetimi leti, dne, ko so borci Cankarjevega bataljona, prekaljeni in neustrašni cankarjevci, iz škofjeloških zaporov osvobodili več političnih aktivistov, pobudnikov revolucionarnega boja in odpora proti fašističnim okupatorjem. Istočasno pa je v teh dneh pred petintridesetimi leti vstopilo v partizanske vrste večje število mož in fantov s tega področja.

»Letošnje leto je bilo za nas, lahko bi dejal, kar nekakšno ‚prelomno' leto,« pravi tajnik sveta škofjeloške krajevne skupnosti **Peter Panjan. »Že v prvih spomladanskih mesecih, ideja pa je seveda vznikla že davno, smo se v naši krajevni skupnosti namreč odločili za razpis referenduma za uvedbo krajevnega samoprispevka. In treba je reči, da nam je odlično uspel. S tako zbranim denarjem, seveda pa tudi ob izdatni pomoči širše družbene skupnosti, nameravamo v prihodnjih letih zgraditi za nas in tudi za celotno občino kar osem pomembnih in prepotrebnih objektov. To so televizijski pretvornik na Lubniku, vrtec v Podlubniku, kulturni dom, družbeni center, tržnico in športni center v Škofji Loki, športno igrišče na Trati, obnovili in asfaltirali pa bomo tudi cesto Puštal—Sora. Po sedanjih izračunih bodo vsa dela veljala najmanj 45 milijonov din. S samoprispevkom delavcev, obrtnikov, upokojencev in kmetov bo mogoče v štirih letih in pol zbrati približno 28 milijonov din, preostalih 17 milijonov pa bo moralo ‚priteči' iz drugih virov. Prve mesece denar na poseben žiro račun ni dotekal najbolj redno. Nekatere delovne organizacije so bile s plačili v precejšnjem zaostanku. V zadnjem času pa se stanje močno popravlja. Delovni kolektivi vse bolj redno izpopolnjujejo svoje obveznosti.«**

Prvi rezultati samoprispevka v Škofji Loki se že kažejo. Na 1027 metrov visokem Lubniku, hribu nad Škofjo Loko, je te dni že začel obratovati nov že dolgo in težko pričakovan televizijski pretvornik. Vsem Škofjeločanom in okoličanom, ki imajo »dober pogled« proti temu vrhu, je tako že v teh dneh zagotovljen dober in kvaliteten sprejem prvega programa ljubljanske televizije, v prihodnjih mesecih pa bodo na Lubniku postavili še dodatne aparature, ki bodo prebivalcem mesta pod Lubnikom in krajev v okolici, omogočale še dober sprejem drugega programa in programov televizijskih studijev Koper in Zagreb. Škofjeločani bodo te programe lahko spremljali na 33., 39., 43. in 49. kanalu UHF področja.

»To je naša prva naložba iz sredstev samoprispevka,« je dejal Peter Panjan. **»Vsa dela bodo veljala približno 2,200.000 din. Krajevna skupnost je prispevala 1,250.000 din sredstev, ostala sredstva pa sta zagotovila RTV Ljubljana (aparature za sprejem I. programa) in Elektro Kranj (napeljava daljnovoda). Moram povedati, da se v tem trenutku že pripravljamo tudi na gradnjo športnega središča v Škofji Loki. Že pred časom smo se povezali s projektivnim birojem inž. Stanka Bloudka. Posebna komisija si je tako že ogledala ‚gradbeno področje', dala svoja mnenja, prav zdaj pa je na vrsti izdelava zazidalnega načrta in idejnega projekta. Prav tako je lokacijska dokumentacija že pripravljena za novo težko pričakovano loško tržnico, v tem trenutku pa se pripravljata idejni in glavni projekt. Gradnja ostalih objektov bo seveda prišla na vrsto v prihodnjih letih. Že v kratkem bomo za vse prebivalce naše krajevne skupnosti pripravili posebno brošurico in prek nje seznanili občane o dotoku denarja iz samoprispevka, o dosedanji gradnji objektov skratka, kako krajevna skupnost ‚ravna' z denarjem. Podobne informacije nameravamo v prihodnje izdajati vsaj štirikrat letno. Vsa gospodinjstva, vse prebivalce v naši krajevni skupnosti, želimo seznaniti z delom na našem področju, še posebno pa o uresničevanju programa, ki smo si ga zastavili ob razpisu referenduma za uvedbo krajevnega samoprispevka. In še to! Domala po načrtih poteka tudi gradnja pokopališča na Lipici. Tako zdaj lahko že zagotavljamo, da bo Škofja Loka v najkrajšem času dobila novo pokopališče.«**

Seveda je škofjeloška krajevna skupnost v preteklem letu dosegla uspehe tudi na vseh drugih področjih. V nova stanovanja so se vselile številne družine, krajevna skupnost pa je dobila tudi več pomembnih komunalnih objektov in drugih pridobitev.

»Danes popoldne, prav na praznik krajevne skupnosti Šk. Loka, bo v loški kino dvorani Sora svečana akademija,« so povedali Škofjeločani. Proslava bo združena s svečanim proslavljanjem 35-letnice ustanovitve naše JLA. Ob tej priložnosti bodo podelili tudi zlate značke Škofje Loke Cankarjevemu bataljonu, udeležencem akcije Cankarjevega bataljona za osvoboditev političnih jetnikov ter nosilcem »partizanske spomenice 1941« Francu Bičku, Vladu Gerbcu, Stanetu Konstantinu, Djuru Kukiču, Juliju Nardoniju, Ivetu Šubicu, Dragu Vraničarju, Ignacu Zagorcu ter Milanu Žaklju. Škofjo Loko pa bodo v teh dneh obiskali tudi predstavniki prijateljskih krajevnih skupnosti Kočevje ter Smederevska Palanka iz SR Srbije. — J. Govekar

PODJETJE DOMPLAN KRANJ, Cesta JLA 6

razpisuje v skladu z 12. členom Odloka o urejanju in oddajanju stavbnega zemljišča (Ur. vestnik Gorenjske št. 12/75)

javni natečaj za zbiranje pismenih ponudb

- **Predmet natečaja je oddaja 18 stavbnih parcel za gradnjo individualnih enonadstropnih stanovanjskih hiš na območju zazidalnega načrta Pešnica v k.o. Besnica.**
- Parcele so velike cca 400 do 800 kv. m, le 1 je 1259 kv. m.
- Izklicna cena za komunalno ureditev zemljišča znaša za vsako parcelo 58.903,00 din.
- Prednost pri izbiri parcel ima, kdor ponudi za komunalno ureditev zemljišča več kot znaša ta izklicna cena.
- Poleg zneska za komunalno ureditev bo moral ponudnik plačati še odškodnino za zemljo, ki znaša za vsako parcelo po 90,30 din za kv. m površine parcele.
- Ob ponudbi se mora vplačati tudi varščina v znesku 6.000,00 din, ki se bo upoštevala pri plačilu kupnine oz. vrnila ponudniku, ki ne bo uspel na natečaju. Varščino nakažite na račun Samoupravne stanovanjske skupnosti občine Kranj, št. 51500-662-43005.
- Rok za začetek gradnje je 1 leto po pridobitvi gradbenega dovoljenja, za dokončanje pa je rok 5 let.
- Kupnino bo treba plačati v 30. dneh po podpisu pogodbe.
- Pismene ponudbe pošljite v zaprti kuverti najkasneje v 15 dneh po objavi na naslov: Podjetje Domplan Kranj, Cesta JLA 6 z oznako »Natečaj Pešnica«.

Podrobnejše informacije in ponudbeni obrazec daje splošni oddelek podjetja Domplan Kranj, Cesta JLA 6/V, ali tehnični oddelek, Koroška cesta 17, Kranj — vsak delovni dan od 9. do 12. ure (telefon št. 21-875, interna 13, ali tel. št. 24-440.

PRILOŽNOST, ki je ne smete zamuditi

RAZPRODAJA trenirk po 198 din

pri Elita Kranj

v trgovini
MAJA, Prešernova 11

TAM-STADLER

1. TOPLOVODNI KOTLI
2. OLJNI IN PLINSKI GORILNIKI
3. ELEKTRONSKA REGULACIJA

VSE ZA OGREVANJE

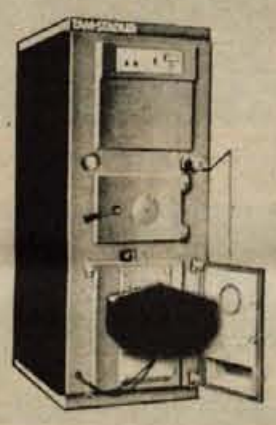

SUPERAVTOMATSKO OGREVANJE Z VAKUUMEMAJLIRANIMI BOJLERJI

Mednarodni patent No.250127

UNIVERZALNI KOTLI
- od 25.000 kcal/h naprej
- možnost kurjenja z oljem, s premogom ali plinom
- visoki izkoristki goriva
- vgrajena avtomatika za samodejno delovanje
- gorilniki
- zagotovljeni nadomestni deli in servis
- ugoden dinarski nakup

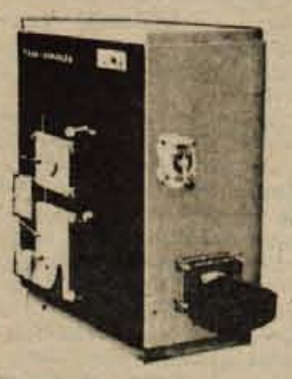

KOTLI Z DVOJNIM KURIŠČEM
- od 25,000 do 80.000 kcal/h
- možnost kurjenja s premogom, odpadki, oljem ali plinom
- visok izkoristek goriv
- samodejno delovanje

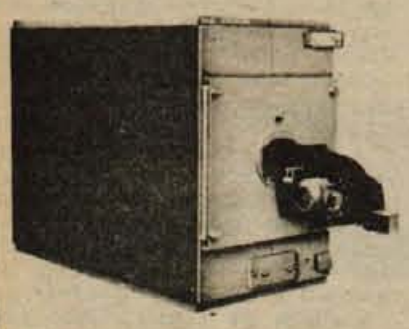

KOTLI ZA OLJE ALI PLIN
- od 200.000 do 3,000.000 kcal/h
- ugodne dimenzije
- visoki izkoristki
- za delovanje do 110° C
- za nizkotlačno paro do 0,5 atm
- kvalitetni gorilniki
- dinarski nakup

VARČNO OGREVANJE

TAM MARIBOR
OBRAT STUDENCI
62000 Maribor
Leningrajska 27

ŽK

Ponovno na tržišču
IZDELKI IZ PIŠČANČJEGA MESA
v samopostrežni trgovini ŽIVILA v GLOBUSU in v DELIKATESI ŽIVILA v Prešernovi ul.

Priporočamo se za nakup

Veletrgovina ŽIVILA Kranj

Naše orožje iz naših tovarn

Trideset let naše vojne industrije — Njeni začetki segajo že v leto 1941 — Odlok naše komunistične partije s tovarišem Titom na čelu o začetku gradnje lastne vojne industrije je bil sprejet v najtežjih povojnih dneh — Moderno orožje iz naših tovarn za vse rodove naše armade — Razvoj se ne sme zaustaviti — »Jastrebi«, »galebi«, »kragulji« in »orli«, naši borbeni avioni, so z izkušenimi piloti varni čuvarji našega neba — Tudi pešadijske, artilerijske, oklopne in druge enote naše JLA se lahko ponašajo z najmodernejšimi dosežki vojaške tehnike, z orožjem, ki je izdelano v naših tovarnah — Naše orožje »usposobljeno« le za obrambo in nikdar za napad

Letos praznujemo trideset let naše vojne industrije. Svečane proslave so bile v preteklih dneh že po mnogih krajih naše domovine. Bile so povsod, kjer so središča naše vojne industrije, povsod tam, kjer so delovni kolektivi ali prizadevni delavci v le-teh prejeli ob jubileju posebna visoka priznanja in odlikovanja, tam, kjer prihajajo s »tekočih trakov« najsodobnejše puške za naše pešadijske enote, kjer delavci ustvarjajo« najmodernejša orožja za naše artilerijske enote, oklopne transporterje, protiavionske topove, kjer strokovnjaki »kujejo« naša odlična borbena letala . . .

Začetek razvoja naše vojne industrije sega pravzaprav že kar v leto 1941. Takrat so v Titovem Užicu v Srbiji in še v nekaterih drugih krajih izdelali mesečno vsega nekaj sto pušk in nekaj tisoč nabojev zanje. Potem pa se razvoj, zares viden razvoj, naše vojne industrije, do danes ni nikdar prekinil. Niti za trenutek. In zakaj ne? Treba je priznati in povedati, da je za ves dosedanji razvoj te industrije vsekakor najbolj pomemben odlok naše partije s tovarišem Titom na čelu, odlok, ki je bil sprejet v najtežjih povojnih dneh, v času obnove in socialistične graditve komaj osvobojene Jugoslavije, takrat z vojno opustošene dežele, v času, ko je grozila nevarnost, da bomo ob našo s krvjo priborjeno neodvisnost in ob pravice, da lahko sami odločamo o nadaljnjem razvoju naše socialistične Jugoslavije, o poti v samoupravni socializem.

HITRI KORAKI

Vojna industrija se je po vojni razvijala neverjetno hitro. To gre vsekakor pripisati mnogim samoodpovedim in nadčloveškim naporom. Le nekaj mesecev, let za to niti ni bilo potrebno, po zadnji vojni vihri so bile naše enote, pripadniki naše JLA, že preskrbljene z najpotrebnejšim orožjem in vojaško opremo. Le pol desetletja kasneje je naša vojna industrija »pokrivala« že kar petinšestdeset odstotkov potreb naših oboroženih sil. V naslednjih letih pa so po posameznih tovarnah poskrbeli še za usposabljanje in šolanje kadrov, razvijanje novih in novih tehnoloških postopkov, za boljše pogoje pri delu . . . Vse to je privedlo do tega, da je danes naša vojna industrija pomemben dejavnik v naših oboroženih silah, da bi si bilo brez nje skorajda nemogoče zamisliti našo JLA in druge obrambne strukture. Neverjetno hiter gospodarski razvoj in bliskovit razvoj industrije sta zahtevala, obenem pa tudi omogočala, še hitrejši razvoj vojne industrije. To pomeni raziskovalna dela na tem področju, sam razvoj ter proizvodnjo vojne opreme in oboroževalne tehnike. Prek 500 raziskovalnih in razvojnih inštitucij, skoraj polovica se jih ukvarja z delom na področju tehnike in tehnologije, seveda v sodelovanju z raznimi vojaškimi inštituti s tega področja, je zares zagotovilo za odlično in strokovno delo na področju ljudske obrambe in še posebno na področju raziskav na področju izboljševanja vojaške opreme in oborožitve. Število strokovnjakov — raziskovalcev — je, denimo, v zadnjih nekaj letih poraslo kar za okrog dvajset odstotkov, sredstva za raziskovalno dejavnost pa so se v zadnjih petih letih skoraj podvojila.

SKRB ZA KADRE

V preteklih letih je vojna industrija »pridobila« izredno veliko število kadrov z višjo in visoko izobrazbo. Treba pa je povedati, da so se mnogi od teh na področju vojne industrije tudi izšolali. Odprtih je bilo več visokih in srednjih šol, v katerih so se šolali mladi raziskovalci, delavci na tem področju. Več deset tisoč strokovnjakov s tega področja, od delavcev do inženirjev, je danes zaposlenih v drugih vejah gospodarstva, kar pomeni, da je vojna industrija v mnogočem prispevala k razvoju tudi na drugih področjih, k preobrazbi celotnih področij, področij, kjer so bile prej majhne ali pa sploh ni bilo možnosti za razvoj industrije. Več kot 300 delavcev, tehnikov in inženirjev je na področju vojne industrije zaposlenih že več kot dvajset let. Le-ti svoje izkušnje uspešno prenašajo na mlade. To pa je tudi potrebno, saj se tehnologija in celotna proizvodnja izredno hitro menjata. Potrebna je neprekinjena modernizacija, potrebne so rekonstrukcije, potrebna je gradnja, da bodo trenutne zmogljivosti v prihodnje še večje, potrebno je poskrbeti za nadaljnje šolanje kadrov. Skratka, za nadaljni razvoj vojne industrije. Po letu 1970 so se investicije v proizvodnjo orožja in vojaške opreme, tu so mišljeni tudi kooperanti posameznih tovarn, povečale za več kot osem odstotkov.

MODERNA VOJAŠKA TEHNIKA

Naša vojna industrija danes skorajda v celoti oskrbuje naše oborožene sile z najmodernejšim orožjem in s strelivom. Kopensko vojsko, denimo z vsemi vrstami pištol, avtomatskih pušk, puškomitraljezov in strelivom, tromblonskimi minami, minometalci, sredstvi in opremo za borbo proti tankom in oklopnim enotam, transporterji z njihovo opremo in municijo zanje, zaščitnimi sredstvi proti delovanju raznih atomskih bioloških in kemičnih sredstev . . . Tudi letalci niso kar tako. Izkušeni letalci, piloti našega jugoslovanskega vojnega letalstva, čuvajo prostrane sinjine neba s »kragulji«, »jastrebi«, »galebi« in »orli« z letali, ki so izdelani v naših tovarnah. Izdelali so jih naši fantje, naši preizkušeni strokovnjaki. Tu so še helikopterji, ki so bili nekdaj namenjeni izključno potrebam naše JLA, danes pa so jih začeli izdelovati že tudi za civilne potrebe, predvsem pa še za potrebe milice. Kajpak pa tudi potrebe mornarice niso majhne. Zato naša vojna industrija skrbi za opremo najmodernejših sredstev za plovbo: od opreme podmornic, do opreme patruljnih čolnov, minolovcev, raketnih in torpednih čolnov ter drugih plovil.

Treba je pripomniti, da je že večina naših enot skoraj v celoti opremljena z izdelki naše vojne industrije. V prihodnje pa se bo ta odstotek še povečal. Naši strokovnjaki namreč v prihodnjem obdobju že načrtujejo izdelavo še sodobnejših borbenih sredstev, vojaške opreme, ki bo izdelana na podlagi najsodobnejših tehnoloških rešitev. Mnoge rešitve so že nakazane in izdelane, nekaj načrtov pa bo seveda potrebno še izpopolniti.

PREHOJENA POT

Doslej so v tovarnah, v tovarnah naše vojne industrije, izdelali prek 600 vrst različnega orožja in delov vojaške opreme. Seveda je treba reči, da so to kvalitetni izdelki, izdelki, ki lahko zagotavljajo popolno gotovost in so porok tudi za kar najboljšo samozavest pripadnikov naših enot. Na zadnji veliki vojaški paradi maja lani so bila, denimo, prikazana nekatera najnovejša naša orožja: letalo »orel«, večcevni metalec raket, transporter . . . To pomeni, da vojaška tehnika iz leta v leto napreduje. Naše oborožene sile tako dobivajo vedno boljša borbena sredstva in vedno več jih tudi imajo. In tudi to je potrebno pripomniti, da so tudi delavci v vojni industriji v preteklih dveh letih povečali fizični obseg proizvodnje za prek 58 odstotkov, v proizvodnji pa jim je uspelo osvojiti celo vrsto novih tehnoloških postopkov in proizvodnjo nekaterih izredno zahtevnih in modernih orožij in delov vojaške opreme.

V teh dneh torej z roko v roki praznujemo svoj praznik delavci v naši vojni industriji in pripadniki naših oboroženih sil.

Pripravil: J. Govekar

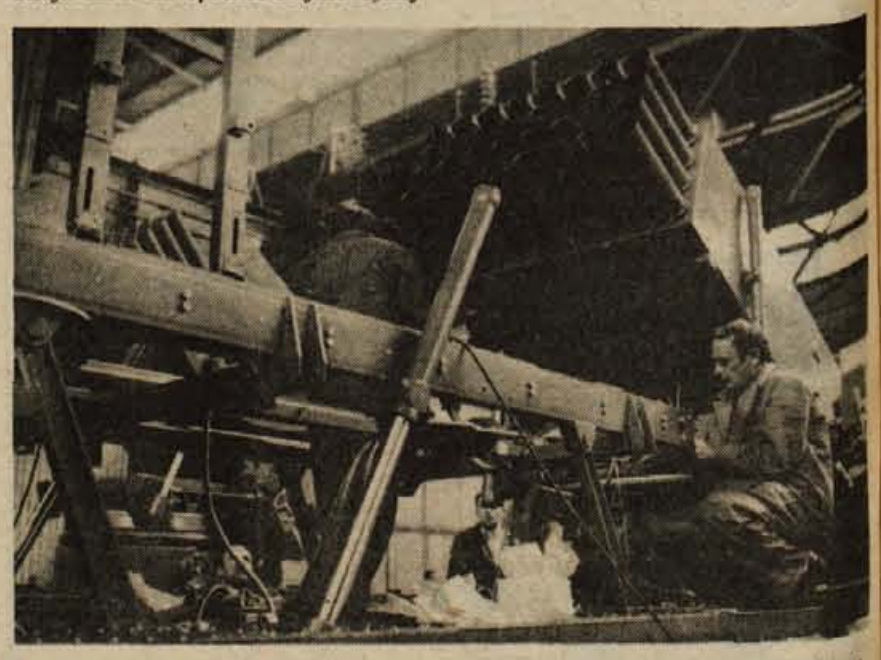

Pri nas izdelujemo najmodernejše orožje tudi za pripadnike naših artilerijskih enot. Vse to je delo ljudi, strokovnjakov, ki so že leta in leta zaposleni v naši vojni industriji.

»Tekoči trak« v eni od tovarn naše vojne industrije. Pri delu je potrebna skrajna vestnost in disciplina delavcev. In treba je povedati, da tudi [illegible] najboljše.

Pred nami je 22. december, dan JLA. Ob tej priložnosti so člani aktiva mladih novinarjev pri OK ZSMS Kranj v sodelovanju z našim časopisom pripravili akcijo z naslovom: Armada smo mi vsi. Obiskali so garnizijo Staneta Žagarja v Kranju.

Armada smo mi vsi

Ob vhodu v vojašnico je mlade novinarje sprejel podpolkovnik Bogdan Kozič. Potem pa so si pod vodstvom Rajka Petrice ogledali muzej Prešernove brigade, kabinete za pouk in vojaško jedilnico s kuhinjo. Glavni del obiska pa je bil namenjen pogovoru z vojaki, ki sta se jim pridružila tudi polkovnik Momčilo Marjanac in podpolkovnik Bogdan Kozič. Mladi novinarji so izvedeli marsikaj zanimivega o življenju vojakov, športu in kulturnem življenju v vojašnici in o sodelovanju garnizije z organizacijami in mladino v občini in z drugimi kraji v republiki.

Akcije se je udeležilo 40 mladih novinarjev. Trajala je od 9. do 12. ure. T. Dolžan

35 let naše armade

Pred 35 leti so v bosanskem mestecu Rudo ustanovili Prvo proletarsko brigado. V njej so bili ljudje vseh narodov in narodnosti Jugoslavije, možje, žene in celo otroci. Ljubezen do domovine je bila močnejša od strahu pred smrtjo. Tako je nastala vojska, ki je s krvjo zalivala žitna polja Panonske nižine, sivi kraški kamen in obale sinjega Jadranskega morja. Borila se je za golo življenje, za obstanek, za svobodo. Sadove njihove junaške borbe uživamo sedaj tudi mi, ki te čase poznamo le iz knjig in pripovedi starejših.

Že iz časa NOB izvira tudi povezanost med civilnim prebivalstvom in borci. Naso armado so sestavljali vsi, ki so ljubili in spoštovali domovino. Celo otroci, ki so komaj dojeli življenje, so postali kurirji. Prenašali so važna sporočila. Mnogo jih je za vedno obležalo v globelih gozdov. Žene in dekleta so za borce pletle rokavice, nogavice in tople puloverje. Iz platna, ki so ga imele pripravljenega za posteljnino, so izdelovale obveze. Kmet, ki se je že sam težko preživljal na majhni kmetiji, si je odtrgoval od ust in dajal borcem.

Mnogo jih je okupator s pomočjo domačih izdajalcev odkril in jih zaprl, mučil in pobil. Za vedno bodo ostali spomeniki mučeništva in trpljenja v Jasenovcu, Kragujevcu, Kraljevu, v Starem piskru, Begunjah in drugod. Toda teror ni zatrl upora. Nasprotno, ljudje so se še bolj združili, stisnili pesti in se borili. Posamezne vstaje so prerasle v vsesplošen ljudski odpor, ki je naše narode in narodnosti privedel do zmage.

Povezanost med civilnim prebivalstvom in armado, ki se je zasnovala in prekalila med vojno, se krepi še danes. Če bi izbruhnila vojna, bomo armada spet vsi. M. Černe

Vojaki o vojaškem življenju

Z vseh koncev pridejo. Nekateri delavci, drugi z visoko izobrazbo, nekateri nedostopni, drugi veseljaki. Pridejo v kraj, ki je največkrat oddaljen od njihovega rojstnega kraja. Pri tem najbrž naletijo na mnoge težave, ki jih prinaša novo okolje in nov kolektiv. O tem, kako so se vživeli in kakšne težave še imajo, smo se pogovarjali z nekaterimi vezisti v kranjski garniziji.

Mladen iz Kranja: »Vojaški rok služim v Bovcu, sedaj pa sem v Kranju na tečaju za veziste. Tako kot za vse, je bil začetek tudi zame težak. Moral sem se navaditi na zgodnje vstajanje, na izpolnjevanje ukazov, na prehrano ob točni uri. Povem pa tudi lahko, da se veliko mladih ljudi šele v vojski navadi na redno in pravilno prehrano.«

Zvone Mikić: »Skoraj vsaka četa ima svoj klub. V njem šahiramo ali poslušamo plošče. Vezisti smo za dan republike pripravili recital v domu JLA, kjer je bilo tudi prijateljsko srečanje z mladimi iz Krajevne skupnosti Vodovodni stolp. Prav takšna srečanja pa veliko pripomorejo k lažjemu vživljanju v življenje v vojaški suknji.«

Rajko Petica iz Tolmina: »Skrbim za muzej 7. SNOUB brigade France Prešeren, zato mi ostane le malo časa za kulturno udejstvovanje. V vojašnici imamo tudi kino. Vsakih štirinajst dni gledamo domače filme. Če gremo v kino v mesto, lahko dobimo prosto vstopnico.«

Dušan Cvetkovski iz Skopja: »V Kranju sem šele en mesec. Vojaški rok služim kot vezist. Ko se bom vrnil v Skopje, se bom lahko zaposlil na pošti ali v telefonski centrali.«

Kaj pa dopust?

Zanj lahko vojak zaprosi šele po šestih mesecih. Tisti, ki je pri pouku taktike in družbenopolitične vzgoje odličen in tudi drugače dober vojak pa lahko dobi 10 ali 15 dni nagradnega dopusta.

I. Hribar

Mladinska organizacija v garniziji

Mladinska organizacija v kranjski garniziji zelo dobro deluje. V petnajstih mesecih vojaškega življenja se da marsikaj napraviti in tega se vojaki tudi dobro zavedajo. Zelo aktivna je dramska sekcija, ki za vsak praznik pripravi proslavo v sodelovanju z glasbeno sekcijo. Zelo veliko vojakov sodeluje v športni sekciji, ki zajema vsa športna področja; od atletike do iger z žogo. Posebno je priljubljena atletika.

Vojaki imajo tudi vojaške klube, ki so razdeljeni po posameznih vodih. Garnizija ima svoj dom JLA, ki pa je namenjen predvsem množičnejši kulturni dejavnosti za vojake in starešine in tudi za druge občane Kranja. M. Sodnik

V muzeju Prešernove brigade

»Smo v muzeju Prešernove brigade. Osnovan je bil zato, ker naša garnizija razvija tradicije te brigade,« nam je pripovedoval Rajko Petica iz Tolmina, ki služi vojaški rok v vojašnici Staneta Žagarja. V prostem času skrbi za muzej. Obširno nam je razložil nastanek in borbeno pot Prešernove brigade in nas pri tem vodil po muzeju ter nam razlagal pomen posameznih skic, zapisov in fotografij.

Prešernova brigada je bila ustanovljena julija 1943 v Davči kot gorenjska brigada. Sestavljali so jo Jelovški, Poljanski, Selški in Loški bataljon. V začetku je imela 500 mož, februarja 1944 pa že okrog 1000.

Ognjeni krst je brigada doživela na Žirovskem vrhu. Pozneje pa so se bojevali v Baški grapi, Lavtarskem vrhu, na Turjaku, v okolici Gorice in po drugih krajih naše domovine. Za svoje zasluge pri osvobajanju domovine je bila brigada odlikovana z odlikovanjem zasluge za narod z zlato zvezdo in odlikovanjem partizanske zvezde z zlatim vencem.

V muzeju Prešernove brigade hranijo zapuščino te brigade. V vitrinah so tudi predmeti, ki so jih zaplenili na Turjaku. Na tem gradu je Prešernova brigada izbojevala eno svojih največjih zmag. Poleg tega so na ogled razni pasovi, čajnik, ure, strelno orožje, naboji in razni čini partizanskih oficirjev pred letom 1943 in po njem. Razstavljene so tudi knjige, ki so jih imeli borci in njihov časopis Naš glas. To je bil pravzaprav dnevnik brigade, ki ga je pisal prešernovec Dušan. Ohranili so se tudi razni dokumenti in izkaznice borcev. I. Hribar

Vojska je šola

Služenje vojaškega roka ni zgolj le učenje vojaških veščin — streljanja, kopanja jarkov, obrambe in napadov. Petnajstmesečno bivanje »pri vojakih«, da mladim fantom tudi vsakovrstno izobrazbo.

JLA ima 40 enot ali oddelkov: topničarje, pehoto, mitraljezce, strelce, veziste, planince, tankiste, letalske, mornariške in druge enote. Vsaka specialna enota ima svoj učni program, ki obsega trinajst do osemnajst predmetov. Vojaki obiskujejo šolske ure, kjer imajo teoretični in praktični pouk. Vsi oddelki imajo tudi politične ure, na katerih se vojaki spoznavajo z našo samoupravno ureditvijo, splošnim položajem v svetu in z aktualnimi dogodki doma in na tujem. Večina vojakov je pismenih, če pa je med njimi še kdo, ki ni hodil v šolo, se pri vojakih nauči tudi branja in pisanja.

Kot v vseh šolah, tako tudi v »vojaški« ocenjujejo učence. Tisti, ki so odlični in so poleg tega tudi disciplinirani, prejmejo značko dobrega vojaka in nagradni dopust. V kranjski garniziji Staneta Žagarja je letos dobilo značko dobrega vojaka kar petina obveznikov.

Vojska je tudi šola tovarištva. V posameznih enotah so vojaki vseh narodnosti, z najrazličnejšo izobrazbo, kmetje, delavci, zdravniki, ekonomisti. V vojašnici pa so vsi enaki. Tu ni razlik. Zato se prav pri vojakih sklepajo najbolj trdna prijateljstva.

Vse pridobljeno znanje lahko vojaki uporabijo tudi potem, ko slečejo vojaško suknjo. Vojaški šofer lahko postane poklicni šofer, telefonist se lahko zaposli na pošti ali v telefonski centrali itd. D. Maretič

Pesem in šport v vojašnici

Ko smo se odpravljali na obisk v kranjsko garnizijo Staneta Žagarja, nas je malo skrbelo, kako se bomo razumeli z starešinami. Toda že ob vhodu je prijazna beseda Bogdana Kozića, ki je odgovoren za stike z javnostjo, pregnala ves strah in potem ni bilo več težko. Tudi s polkovnikom Momčilom Marjancem smo se takoj razumeli. Pripovedoval nam je o vojaškem življenju.

Vojaški rok traja 15 mesecev. Vojaki, ki so končali fakulteto ali višjo šolo, pa služijo 12 mesecev. Po urjenju jih razdelijo po delavnicah v vojašnici, ki je urejena skoraj tako kot mesto. Ima svojo ambulanto, delavnice, knjižnico, muzej, kino in celo milico.

Vojaki in starešine skrbijo, da je kulturno življenje v vojašnici čimbolj pestro. Lani so jih obiskale številne umetniške skupine. Med drugim so povabili Gledališko amatersko društvo iz Kragujevca, Terezo Kesovijo, Miša Kovača, Čkaljo in druge. Uspešno sodelujejo tudi s folklorno skupino Sava.

Kot v vseh vojašnicah tudi v Kranju dajejo velik poudarek športni dejavnosti. To je zelo pomembno, saj za vojaka, ki je utrjen in je v »odlični formi«, to predstavlja tudi dobro borbeno pripravljenost. Samo v letošnjem letu so pripravili 200 športnih tekmovanj. Zgodi se, da na teh tekmovanjih odkrijejo zelo nadarjene športnike, ki začno tekmovati šele pri vojakih.

Da bi športno življenje še poživili in da bi bili vojaki še bolje izvežbani, računajo, da bodo že prihodnje leto začeli graditi športni stadion z igrišči in pokritim plavalnim bazenom.

I. Hribar

Vojaška kuhinja

Ko smo si ogledali vojaške učilnice, smo se znašli pred novo stavbo, v kateri je vojaška kuhinja. Ko smo vstopili, smo za nekaj časa obnemeli od začudenja. Tako lepe in sodobno urejene kuhinje si res nismo predstavljali. Kmalu smo spoznali, da tudi vojaška hrana ni več taka, kot so jo jedli naši očetje in strici. Zdaj ima vojak na izbiro tri različne jedilnike za kosilo in večerjo. Znanim jedem iz vojaškega kotla kot so pasulj, prebranec, golaž in ričet so se pridružile še druge: piščanec, zrezki, juhe, solate in druge. Zato najbrž ni čudno, da vojakom, tako so sami rekli, namesto, da bi jim izginjale podkožne zaloge, le-te rastejo . . . L. Jenko

Kulturno življenje v JLA

V kranjski garniziji imajo razvite različne kulturne dejavnosti. Uspešno deluje vojaška knjižnica, v kateri si vojaki lahko izposojajo knjige, ki jih zanimajo. Imajo veliko leposlovnih del in tudi strokovnih knjig. Na vsakega vojaka pride 30 knjig.

Vojaki imajo vsak drugi teden filmsko predstavo. Filme izbirajo v svoji kinoteki, nekaj pa si jih izposodijo tudi pri kino podjetjih. Dramska sekcija vsako leto naštudira gledališko igro in razne recitale, s katerimi nastopa na proslavah. V načrtu imajo tudi ustanovitev pevskega zbora. Ustanovitev pa je povezana s težavami, med katerimi je glavna ta, da se vojaki stalno menjavajo; nekateri odhajajo, drugi prihajajo.

V garniziji deluje tudi ansambel SMD 202, ki nastopa na raznih kranjskih kulturnih prireditvah in šolah ter delovnih kolektivih. Vsako leto povabijo tudi znane jugoslovanske pevce, gledališke skupine, ansamble in igralce na gostovanje v garnizijo.

Zelo aktivni sta tudi mladinska organizacija in ZK. V obeh se pogovarjajo o problemih, ki tarejo vojake, in pripravljajo zanimive politične ure. Zveza komunistov vsako leto sprejme v svoje vrste skoraj petino novih članov. D. Maretič

Starešine v JLA

Prihod mladih starešin na prvo delovno mesto, oziroma že njihov prvi delovni dan, je zanje in za enoto, kateri bodo pripadali, vesel in svečan. Poveljnik enote, njihovi najbližnji sodelavci in druge starešine priredijo novim kolegom prijetne ure seznanjanja z novo sredino, njenimi značilnostmi in navadami. Storijo vse, da bi bil prvi dan službovanja čim bolj prijeten, da bi mladi starešine na začetku delovne poti laže premostili težave, ki jih prinaša vojaško življenje.

Za opravljanje poveljniških dolžnosti je nujno potrebno strokovno, vojaško in splošno znanje, ki so ga pridobili na šolah in akademijah. Pozneje se starešine izobražujejo v drugih šolah, tečajih za vojaško izpopolnjevanje ter drugih strokovnih in političnih tečajih. Starešinam to izobraževanje pomaga pri opravljanju službenih dolžnosti in pri vpisu v najvišje šole za izobraževanje vojaških starešin.

Ker pa je armada sestavni del naše družbe, aktivnost starešin ni omejena le na delo v vojašnicah in vojaških vežbališčih, temveč so številni med njimi zelo aktivni družbenopolitični delavci. Zlasti so aktivni v krajevnih skupnostih pa tudi v delegacijah interesnih skupnosti, v družbenopolitičnih organizacijah in drugih področjih dela opravljajo odgovorne naloge. M. Erzin

GARANCIJA 5 LETH LET

OD 10. DO 31. DECEMBRA 1976

NOVOLETNA RAZPRODAJA

OPUŠČENIH IN DEKLASIRANIH IZDELKOV POHIŠTVA

ZNIŽALI SMO CENE IZDELKOM ZA NASLEDNJE ODSTOTKE:

- SPALNICA ABAHI 44 %
- JEDILNICA TATJANA 40 %
- JEDILNICA DIP DELNICE 40 %
- SEDEŽNA GARNITURA SANELA 38 %
- REGAL P4-EKSTRA 15 %
- RAZNO KUHINJSKO IN SOBNO KOSOVNO POHIŠTVO — ZNIŽ. DO 60 %

ZNIŽANJE CEN VELJA OD 10. DO . DECEMBRA 1976

ENKRATNA PRILOŽNOST ZA VAS IN VAŠO DRUŽINO V VELIKEM SALONU POHIŠTVA

lesnina

KRANJ — PRIMSKOVO

V Šivčevi hiši v Radovljici razstavlja hrvaški slikar in grafik Ivan Pessi

Po uspeli razstavi v umetniškem paviljonu Juraj Šporer v Opatiji, kjer je razstavljal maja letos, se Ivan Pessi predstavlja v Radovljici z oljnimi slikami, ki so nastale v letih 1973, 1975 in 1976.

Slike Ivana Pessija nam predstavljajo mladega hrvaškega umetnika, katerega likovni svet je tisti del istrske pokrajine, ki ga je hitri tok modernega življenja bodisi potisnil vstran ali ga še ni zajel. To so v soncu žareča istrska polja, opuščene samotne vasice s starimi hišami, pozabljeni kotički obmorskih mestec in slikovita obmorska mesta z dominantnimi zvoniki, ki se zde ob širnem, zdaj razburkanem zdaj mirnem morju, kakor svetilniki.

Kot tak se zdi slikar subtilni dokumentarist skritih in pozabljenih lepot skrivnostne Istre in hrvaškega Primorja, ki jim služi z vso spoštljivostjo in vsem svojim slikarskim znanjem.

Najljubši so mu široki pejsaži v poznem poletju in zgodnji jeseni, ko vsa narava žari v soncu.

Najznačilnejši je slikarjev topel kolorit, ki skoraj ne pozna hladnih barv. Z niansami rumenih, oranžnih, rdečih in belih tonov ustvarja slikar plemenito žarečo barvitost, ki ga postavlja v bližino beneških slikarjev 16. stol., ali spominja na največjega mojstra žarečega zlatega kolorita — holandskega slikarja Rembrandta van Rijna. S trepetanjem žareče svetlobe pa se slikar v motivih z barkami približuje beneškemu slikarju 18. stol. — Guardiju.

Poleg izrazito toplega, bogato niansiranega kolorita, je značilna za Pessija izredna čistost barv, ki jih nanaša na platna z lopatico.

Ivan Pessi je slikar, ki mu je prva učiteljica narava, zato v njej vsaj zasnuje vse svoje slike, največ njenih lepot ter žive in nemirne svetlobe pa mu uspe ujeti v tistih platnih, ki v celoti nastanejo na slikarskem stojalu v prosti naravi. V lovljenju trenutnih stanj in spreminjanj atmosfere se njegova olja približujejo akvarelu.

Brez obotavljanja lahko pritrdimo tudi kritičarki Peressonovi, da je zlata koprena, ki prekriva njegove slike, avtorjeva izrazita osebna poteza, ki nima nič skupnega s ceneno dopadljivostjo. Nasprotno. Slikar je žarenje barv dosegel z dolgoletnim vztrajnim iskanjem in prav z njim daje svojim slikam patino, ki se najbolj prilega njegovim motivom.

Maruša Avguštin

Poljane — V nedeljo, 19. decembra, so v prostorih kulturnega doma v Poljanah odprli razstavo slikarskih del slikarja Igorja Dolenca. Razstava bo odprta do konca meseca. (-jg) — Foto: F. Perdan

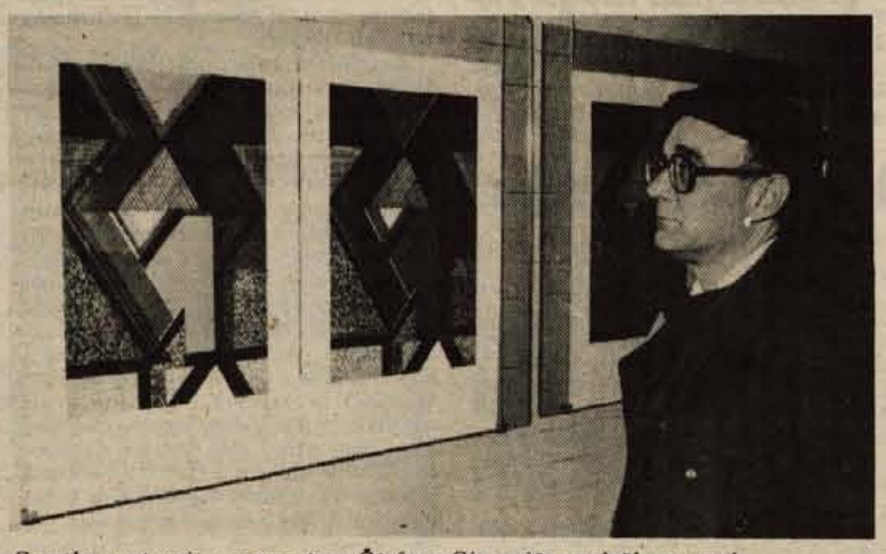

S petkove otvoritvene razstave Štefana Simoniča na loškem gradu

Štefan Simonič

Ciklus grafičnih listov, ki jih je Štefan Simonič ustvaril v zadnjem obdobju ali točneje v letu 1976, pomeni presenetljiv dosežek s pečatom globoke osebne doživetosti.

Lahko rečemo, da se je Štefan Simonič specializiral za barvni linorez, ki ga je v teh zadnjih listih izbrusil do tiste mere, ko je mogoče govoriti že o žlahtnosti. V teh zadnjih listih se srečujemo s prečiščeno likovno govorico in v vsaki grafiki občutimo avtorjevo roko, njegov rokopis, ki se je presenetljivo izpopolnil v ostrih obrisih in pomenskih akcentih. Tonsko uglašene barve se prelivajo med na videz neurejenimi liki in se v prekrivanjih rafinirano skrivajo ter ob pravilni osvetljavi kažejo kot nežno zabrisane nianse.

S prekrivanjem doseže avtor značilnosti črtkane ploskve in ploskovitosti podreja celotni vtis grafičnega lista, ki je poln svojskega reševanja detajlov, zdaj poudarjenih in drugič umaknjeno zakritih, s katerimi Simonič naglaša značilnosti svojega umetniškega črkopisa. Le tega je izbrusil v dolgih letih iskanja in v kompozicijah teh novih linorezov zasledimo mikavne odtenke značilnosti iz začetnih lesorezov vse do poskusov vključevanja motivike iz takoimenovane »etnografske« serije. Tudi sedaj si je Simonič izbral za sestavino grafičnega oblikovanja motiv kozolca, ki pa ga rabi samo kot izhodiščno idejo in ga skuša predelati v dimenzijo pomenljivega simbola. Barvni linorez govori z govorico likovne strukture, z barvo in barvnim kombiniranjem na relaciji toplo — hladno in kontrastnimi sestavinami.

Čeprav so osnovne oblike prevzete iz narave, je igra likov podrejena hotenju grafika, ki skuša iz narave prevzeto idejo približati simbolu in v končni obliki prevzeto obliko in lik podrediti igrivi in čisti likovni govorici. S takim načinom izražanja je Simonič prišel do čiste govorice in svojskega izraza, ki ga krepi še posebej ornamentalna struktura s posebno vizualno spremljavo, grafični listi pa postajajo s tem, ko grafik rešuje zahtevna likovna vprašanja, dragoceni; pogovora z njimi se moramo udeleževati zbrano, ker nam ne daje že izdelanih rešitev temveč prepušča naši fantaziji dograjevanje kombinacij.

Andrej Pavlovec

KRANJ — V četrtek, 23. decembra, bo ob 19. uri v koncertni dvorani delavskega doma v Kranju kulturni večer, ki ga je pripravilo letos ustanovljeno kulturno društvo Klub ljubiteljev glasbe Kranj. Kulturni večer, na katerem bodo ob glasbi z odlomki iz Cankarjevih del nastopili znani slovenski igralci ter amaterski igralci, bo posvečen obletnici smrti Ivana Cankarja. Pod pokroviteljstvom Intertrade Ljubljana bo kulturni večer, ki so ga omogočile tudi kranjske kulturne organizacije in ustanove, vsekakor ogleda vredna kulturna prireditev, obenem pa pomemben prispevek mladih v Cankarjevem letu.

Dan slovenskega filma

Kranjsko Kinopodjetje je ob 30. obletnici obstoja v četrtek, 23. decembra, pripravilo obiskovalcem filmskih predstav prijetno presenečenje. V obeh kranjskih dvoranah ter v Tržiču in Kamniku bodo vrteli same slovenske filme, od povojnih stvaritev pa do najnovejših.

V Centru bo ob 18. uri na sporedu Cvetje v jeseni, ob 20. uri Na Klancu, v Storžiču ob 16. Kekčeve ukane, ob 18. uri Vesna in ob 20. uri Strah. Tržičani si bodo ob 17. uri lahko ogledali Ljubezen na odoru, ob 19. uri pa Samorastnike, medtem ko so za Kamničane pripravili ob 18. uri film Bele trave in ob 20. uri Idealista.

Delavcem Kinopodjetja Kranj gre za njihovo »potezo« vse priznanje (mimogrede: vstop pri vseh predstavah je prost), saj nas domačih filmskih del po kvaliteti ni treba biti sram, žal pa v kino dvoranah vse premalokrat pridejo na vrsto.

H. Jelovčan

Izbrana dela Toneta Čufarja

Jesenice — V založbi kulturno umetniškega kluba pri DPD Svoboda Tone Čufar Jesenice so v zbirki Male Čufarjeve knjižnice izšla izbrana dela Toneta Čufarja z obsežnim zapisom o njegovem delu in življenju. Izbrana dela delavskega pisatelja, pesnika, dramatika, publicista, revolucionarja in komunista so izšla v dveh delih na 650 straneh. V njih je objavljeno njegovo življenje in delo, po pripovedovanjih in izpovedih pa je Čufarjev življenjepis napisal književnik in literarni zgodovinar Emil Cesar, njegova dela pa je izbral njegov prijatelj in najboljši poznavalec književnik Cvetko Zagorski. Knjigi sta vezani v rdeče umetno platno in tiskani na kakovostnem papirju ter zaščiteni v kartonskem ovitku.

Zaradi pomembne finančne podpore delovnega kolektiva Železarne Jesenice in kulturne skupnosti Jesenice je cena obeh knjig izbranih del le 120 dinarjev.

D. S.

Razstava jeseniških slikarjev

Trbovlje — V petek, 10. decembra, so v delavskem domu v Trbovljah s krajšim kulturnim programom odprli kolektivno slikarsko razstavo likovnih del slikarjev z Jesenic, ki so združeni v likovni sekciji DOLIK pri DPD Svoboda Tone Čufar Jesenice. Razstava jeseniških slikarjev je v Trbovljah že tradicionalna, z likovnimi deli pa se predstavlja 16 slikarjev.

D. S.

Razstava na Jesenicah

Jesenice — V soboto, 18. decembra, so v mali dvorani delavskega doma na Jesenicah odprli kolektivno slikarsko razstavo likovnih del revirskih likovnikov iz Trbovelj. Na razstavi, ki so jo odprli s krajšim kulturnim programom ženskega okteta Jesenice, sodeluje 17 likovnikov z več kot 40 likovnimi deli v različnih izraznih tehnikah. Na Jesenicah bo razstava odprta do vključno 29. decembra.

D. S.

Nove premiere v Prešernovem gledališču v Kranju

V dneh, ko praznujemo novo leto, je Prešernovo gledališče Kranj pripravilo za najmlajše dve lutkovni uprizoritvi na tekst Jiři Štede: PRAVLJICA O RDEČI KAPICI. Zanimivost uprizoritve tega otroškega teksta je v dveh različnih zasedbah in interpretacijah. Igrajo: Duša Repinc in Cveto Sever ter Edka Oman in Tine Oman.

Za veliki oder pa je kranjsko gledališče pripravilo postavitev Krüger-Volker: MAKS ŽVIŽGAČ. Režiser kranjske uprizoritve je Albert Kos, glasbo je prispeval Urban Koder, likovno pa je predstavo opremil Saša Kump. Igrajo: Dušan Čipe, Tilka Intihar, Jana Štefe, Milan Štefe, Branka Smolkovič in Jože Urankar.

Saša Kump je tudi režiser in likovni opremljevalec obeh lutkovnih predstav, glasbo je prispeval Aleš Kersnik, koreografija Marjeta Rutar.

V sodelovanju s trgovskim podjetjem Elita pa je Prešernovo gledališče Kranj pripravilo v otroški prodajalni Elita priložnostno razstavo najrazličnejših lutk iz preteklih lutkovnih predstav.

Občina naj ne bo osiromašena

Tržič — V Tržiču so sprejeli samoupravni sporazum o temeljih plana občinske kulturne skupnosti do leta 1980. Temelji plana predvidevajo, da naj bi v petih letih v tržiški občini zbrali za kulturno dejavnost 19,222.000 dinarjev. Od tega naj bi ostalo v občini 9,344.000 dinarjev, za vzajemnost in solidarnost pa naj bi v Tržiču namenili 9,878.000 d.narjev. Tržičani ob tem poudarjajo, da ob takšni delitvi sredstev občinska kultura v prihodnjih letih ne bo smela biti osiromašena, saj se že sedaj nekatere dejavnosti komaj otepajo finančnih težav. O delitvi sredstev za kulturo med občinami, vzajemnostjo in solidarnostjo kaže razpravljati v okviru republike in delovnim ljudem ter občanom povedati, koliko za kulturo zbranega denarja ostaja v občini in koliko ga gre za republiške potrebe.

-jk

Razdelili višek denarja

Tržič — Skupščina tržiške kulturne skupnosti je na četrtkovem zasedanju razpravljala o razdelitvi viška sredstev za kulturo, ki jo je predlagal izvršni odbor skupnosti. Za podelitev Kurnikovih nagrad so namenili 20.000 dinarjev, za odkup likovnih del za stalno zbirko pa 10.000 dinarjev. 20.000 dinarjev so Zavodu za kulturo in izobraževanje namenili za popravilo strehe na tržiškem Muzeju, Zvezi kulturnoprosvetnih organizacij pa 21.000 dinarjev.

Ker je od prispevka za RTV ostalo v tržiški občini 38.000 dinarjev, je le-te skupščina kulturne skupnosti namenila za gledališka gostovanja in za velike potrebe amaterske kulturne dejavnosti.

-jk

Črtomir Zorec:

Beneška Slovenija, naša Deveta dežela . . .

(Kraji, ljudje, pesem in govorica)

(47. zapis)

Končati moram poglavje o narodnoosvobodilnem boju v slovenski Benečiji. S tako svetlimi upanji je zažarel tam sredi leta 1943 — v začetku maja leta 1945 pa je moral biti ogenj vstaje nasilno pogašen . . .

ZADNJI BOJI

Nikakor ne morem trditi, da bi bila vstaja v Beneški Sloveniji množična. Resda so bili številni posamezniki, ki so dojeli smisel boja za osvoboditev od fašizma, bili narodno dovolj zavedni in tudi sicer razgledani. Toda ljudstvo je bilo zaradi tisočletnega hlapčevanja kar preveč zadržano, previdno, nezaupno. Vendar kakih večjih nasprotovanj niso ne slovenski partizani, ne furlanski garibaldinci doživljali od tamkajšnjih domačinov. S tem pa ni rečeno, da partizanstvo v Beneški Sloveniji ni bilo prisotno. Kajti semkaj so na pomoč prihajali borci iz obsoških brigad, celo fantje iz osrčja Slovenije, iz Ljubljane. Skupno z zavednimi domačini so sestavljali močne partizanske oddelke.

Iz dneva v dan so borci dobivali od domačinov večjo voljo do sodelovanja. Vse je že tako kazalo, da se bo tudi beneška Trnjulčica prebudila iz stoletnega sna.

Tudi sodelovanje slovenskih partizanskih enot z garibaldinskimi brigadami je utrjevalo bratstvo in prijateljstvo med obema narodoma, ki ju je fašizem prej zastrupljal s sovraštvom in mržnjo.

(To tovarištvo se je ohranilo do danes: predstavniki garibaldinskih brigad so večkrat prisotni pri naših bojnih slavjih — nazadnje sem jih videl, ko so prišli uniformirani in s svojo zastavo k ponovnemu odkritju pomnika zmagi koroških partizanov nad esesovci na Robežu.)

BRAT PROTI BRATU

Žalostno poglavje v kroniki partizanskih bojev na Beneškem, so vsekakor spopadi naših z ruskimi kozaškimi četami, ki jih je izdajalski general Vlasov mobiliziral iz vrst ujetnikov za nemško vojsko.

Kot da ni in ni mogoče, da bi bili Slovani kdaj složni! Ustaši, četniki, domobranci, vlasovci — le kakšni so bili ti ljudje, ki so se dali kupiti od tisočletnega sovražnika vsega, kar je bilo slovansko?

In tako so naši partizani prav na beneškoslovenski zemlji morali priti v sovražne stike tudi z ruskimi kozaškimi polki, posebno pri Ažli pod Matajurjem. Tu so bile kozaške čete dne 29. aprila 1945 popolnoma strte. Partizani so zaplenili vse njihovo topništvo, ujetnike pa primorali, da so stregli topovom v bojih proti Nemcem.

PARADA V ČEDADU

Bilo je 30. aprila 1945, ko so se na glavnem trgu sredi Čedada postavile v stroj zmagovite čete beneških bataljonov, partizani operativnega štaba za zahodno Primorsko in garibaldinci brigade »Manin«. — A že istega dne so morale te čete ponovno v boj, ker se je bližala mestu skupina 2000 Nemcev, bežečih pred zavezniškimi predhodnicami. Partizani so Nemce zaustavili in razorožili.

Doživeti pa so morali naši borci brž nato veliko razočaranje. Prihajajoča zavezniška armada ni hotela priznati, da so ti kraji že osvobojeni od Titove vojske. In tako smo izgubili Beneško Slovenijo — to pot zaradi zaveznikov . . .

»Z UMA SVITLIM MEČEM«

Spopad s krivično zgodovinsko usodo pa še nikakor ni končan. Le da zdaj bijejo beneški Slovenci boj na drugem, duhovnem področju: za priznanje slovenščine v javni rabi, za slovensko šolstvo, za gospodarski razvoj, za politično enakopravnost, za socialne pravice, za razcvit slovenske kulture.

Tu je važen najpoprej njihov tiskan časopis Novi Matajur (prej, do l. 1953, je izhajal v Vidnu kot Matajur), ki izhaja vsakih 14 dni v Čedadu (Via B. De Rubeis 20). List urejuje Izidor Predan.

Druga naša postojanka je Slovensko kulturno društvo »Ivan Trinko«, ki ima svoj sedež v Čedadu (Via Patriarcato 18); predsednik društva je prof. Viljem Černo.

Občasni tečaji slovenskega knjižnega jezika (Šempeter, Slovanov, Ukve idr.) so prav tako sestavni delci truda domačinov, da bi ostali zvesti slovenstvu.

Nič manj niso pomembni pevski zbori in ansambli, ki pojo in godejo slovenske pesmi po beneških dolinah in gorah. Znani »beneški fantje« pod vodstvom glasbenika in skladatelja Antona Birtiča še vedno pojo!

Slejkoprej pa ostajajo tu kot najzvestejši varuhi slovenske besede beneški duhovniki. — Kot Bevkov Martin Čedermac, tudi teh 34 izobraženih mož doživlja ljubezen domačinov, hkrati pa sovražne poglede fašističnih ostankov; zadoščenje ob zvoku slovenske besede na prižnici, na koru in v spovednici; drugje ni dovoljena . . .

L. 1871 je beneškoslovenski pesnik Peter Podreda zapisal o slovenščini:

Jaz nisem ne v uradu, ne v šoli,
čeprav tu od vekov živim,
kot tujka beračim okoli,
le v cerkvi zavetje dobim.

Odtlej se ni prav nič spremenilo. Še vedno naša beseda le v cerkvi dobi svoje zavetje.

Navajati imena najbolj vidnih današnjih Čedermacov najbrž tudi njim ne bi bilo v prid. Le to povem, da tu nisem nikjer naletel na kako sled zadrtega klerikalizma. Nasprotno, to so napredni, narodnozavedni možje; pravi skrbni pastirji svojih ubogih slovenskih čred v skalovitih beneških gorah.

Člani Aerokluba Kranj Branko Poličar, Franci Markun in Slavko Poličar na letošnjem tekmovanju za Cup Bled

Uspešno delo Aerokluba

Kranj – Aeroklub Kranj je najuspešnejši tovrstni klub v državi. O delu tega kolektiva smo se pogovarjali s predsednikom Borutom Perparjem in tajnikom Brankom Poličarjem. Povedala sta, da deluje klub že enaintrideset let in združuje 40 članov. Je edini tovrstni klub na Gorenjskem. Zato so člani tudi iz drugih občin. Za izdelavo modela letala porabijo člani tudi 200 ali več ur prostovoljnega dela. Po izdelavi je deležen model temeljitega preizkušanja. Če je le-to uspešno, je model sposoben za tekmovanje, pravita Perpar in Poličar.

»Zadnja leta se udeležujemo številnih tekmovanj,« pripovedujeta predsednik in tajnik Aerokluba Kranj Borut Perpar in Branko Poličar. **»Lepe rezultate smo dosegli doma in na tujem. Naši člani nastopajo v štirih kategorijah, in sicer v prostoletečih modelih, modelih, vezanih na žico, radijsko vodenih modelih in v raketnem modelarstvu. Franci Markun je na primer državni prvak v radijsko vodenih modelih, Rado Kikelj pa pri akrobatskih modelih. Zaradi uspehov smo bili štirikrat zapored prvi v tekmovanju Zveze letalskih organizacij. Dobro smo se uvrščali tudi na tekmovanjih v Bratislavi, v Salzburgu, na Bledu in na balkanskih igrah.«**

Kako vam uspeva dosegati takšne uspehe?

»Odpovedujemo se prostemu času in klubu posvetimo skoraj vse popoldneve in pogosto tudi večere in noči. Veliko si pomagamo z izkušnjami in nasveti starejših članov in strokovnimi revijami. Seveda pa je velikega pomena medsebojna pomoč članov.«

Kakšni so modeli letal?

»Letala so večinoma lesena in izdelana ročno. Jadralna letala tehtajo od 1500 do 2000 gramov, motorna pa od 3500 do 3900 gramov. Uporabna so največ tri leta. Letala so vredna od 400 do 500 dinarjev, motorji pa tudi po več milijonov. Pri delu nam nekaj pomaga občina, večino pa si ga predvsem s prostovoljnim delom ustvarimo sami.«

A. Cijan

Mladinski seminar

Radovljica – Mladinci iz kranjskega Tekstilindusa so imeli v prvi polovici tega meseca v Radovljici dvodnevni seminar. Med drugim so se seznanili z gospodarskim položajem Tekstilindusa in položajem tekstilne industrije nasploh ter z vlogo in pomenom organizacije ZSMS. Na seminarju se je sestal tudi aktiv mladih komunistov, ki je razpravljal o nalogah in delu v prihodnje in evidentiral možne kandidate za sprejem v zvezo komunistov.

B. R.

V poslovalnici elgo Lesce boste v času od 15. do 30. decembra prejeli nasvet za obdaritev ob novem letu.

Program demonstracij, in sicer:

21., 22. in 23. decembra: demonstracija šivalnih strojev Bagat Zadar

27., 28. in 29. decembra: demonstracija malih gospodinjskih aparatov Elma Črnuče

20. in 30. decembra: nasveti za pripravo novoletnih menijev za silvestrovanje doma

Demonstracija bo navedene dni vsakič od 15. do 18. ure

murka

Za obisk in nakup se priporoča MURKA ELGO LESCE

ŽIVILA KRANJ

OBIŠČITE NAS NA NOVOLETNEM SEJMU

razen drugega vam nudimo darilne zavitke z bogato vsebino ali pa jih pripravimo po vaši želji

Posebna novost na sejmu pa je pokušnja proizvodov prehrambene industrije ETA iz Kamnika

Priporočamo se za obisk Veletrgovina Živila Kranj

Vse vrste novoletnih okraskov
— iz papirja
— ali umetnega stekla
za okras poslovnih prostorov in dvoran vam nudimo v veleblagovnici Globus in blagovnici Kokra Kranj

Kokra KRANJ

Dejavnost društva se je v zadnjih letih tako razmahnila, da so že novi prostori pretesni. – Foto: F. Perdan

O 30-letnem delu društva je na petkovem zboru spregovoril sedanji predsednik društva Zoran Rautner

30 let AMD Kranj

Ni jim bilo žal ne dela ne časa

V petek, 17. decembra, so se na manjši proslavi zbrali najbolj zaslužni člani kranjskega avto-moto društva, da proslave 30-letnico društva. Jubilej je sicer lep in velik in hoteli so ga počastiti bolj bogato, toda časi so taki, da se je marsičemu treba odpovedati. Tudi brošuro o tridesetih letih dela društva so menili izdati, pa pravijo, da bodo raje počakali na 35-letnico. Toda kljub vsemu je bilo ta večer na društvu praznično in čutiti je bilo še vedno bogat amaterski duh, ki preveva društvo od vsega začetka.

Prve zametke mu je dalo »Fizkulturno društvo Storžič«, ki je bilo ustanovljeno v Kranju že novembra 1945. leta in je imelo v svojem okrilju tudi moto-sekcijo. Vojna je pustila razbitine in tudi od predvojnega »I. Gorenjskega moto kluba« je ostalo bore malo. Toda volja mladih ljudi, ki jim je svoboda dala največjega poleta, je kaj kmalu spravila skupaj toliko, da so lahko začeli delati. Dobili so star tovorni avtomobil, za svoje prostore pa hleve na Pirčevi pristavi v Kranju. Z udarniškim delom so prostore hitro usposobili za delo. Nekakšen pravi začetek naj bi bil 7. april 1946, kakor datira prvi zapisnik moto sekcije, kjer so imenovani ustanovitelji in tudi že prvi nadzorni odbor. Naloga sekcije je bila predvsem povezati simpatizerje moto-športa in začeti vzgajati občane okrog obvladovanja tehnike vožnje, poznavanju cestno-prometnih pravil in seveda pomoč pri obnovi domovine.

Konec 1946. leta pa je »Fizkulturna zveza Slovenije« menila, naj bi se sekcija osamosvojila in organizira samostojno avto-moto društvo. Že 6. septembra 1946 je zveza predložila pravi osnutek za reorganizacijo in 5. januarja 1947 je bil sklican prvi občni zbor, na katerem je bila takratna moto sekcija preimenovana v »AVTO-MOTO DRUŠTVO KRANJ«. Za prvega predsednika je bil izvoljen Lado Pečenko. Na izredni skupščini 9. maja 1948. leta so se potem izkristalizirale naloge vodstva društva, kot so pridobivanje članstva, organizacija avto-moto šole, športnih prireditev, širjenje dejavnosti na podeželje in v podjetja, kjer naj se ustanavljajo moto sekcije in krožki. Naloge velike, možnosti pa malo. Stiskali so jih prostori, na voljo ni bilo niti motorjev niti avtomobilov. Še goriva ne... Potem so bili društvu konec 1948. leta dodeljeni novi prostori v mestu: spet hlevi, tokrat Gorjančevi. Z udarniškim delom so v teh prostorih kmalu pridobili mehanično delavnico, garaže, skladišče materiala, goriv in maziv. In spet so se porodile velike svetle ambicije. V čast V. kongresa KPJ so pozvali na tekmovanje vsa društva v Sloveniji in si zadali nalogo, da do 15. julija 1948 usposobijo 50 voznikov teoretično in praktično, pripravijo teoretični tečaj za kmečko mladino, usposobijo šolski avtomobil ballilo, skupina Tržič in krožek Inteks bosta usposobila vsak svoje motorno kolo, vsak tečajnik šoferske šole bo 4 ure udarniško delal v delavnici, društvo prevzame organizacijo za consko gorsko dirko na Jezerskem, 80 % članov poravna članarino, naredili bodo 250 udarniških ur pri gradnji kulturnega doma in otroškega igrišča v Kranju itd., itd. Zagnali so se na delo in med vsemi društvi v Sloveniji zbrali največ točk: prva nagrada jim je prinesla plaketo in 10.000 din od AMSJ ter 10.000 din in športni avto mercedes od AMZS.

Člani AMD pa niso delovali le v mejah društva. Pri udarniškem popravilu ceste Visoko—Jezersko so opravili 4373 udarniških ur in naredili 4800 km voženj. Njihova skrb je bila organizacija vseh Titovih štafet, delo z mladino, organizacija moto krožkov v mladinskih delovnih brigada itd.

Gospodarski položaj društva se je nekoliko izboljšal potem, ko so začeli šolati tudi rekrute JLA. Takrat so začeli teči tudi prvi pogovori o izgradnji speedway dirkališča v Kranju. Velika želja se je uresničila v drugem desetletju obstoja društva: 29. julija 1956 so motorji z oglušujočim ropotom zaorali po rjavem lešu stražiške speedway steze in v Kranj so začeli prihajati ljubitelji moto-športa iz cele Jugoslavije in iz zamejstva.

Sicer je društvo že v samem začetku 1946. leta imelo bogat športni program: motoskyöring, lov na lisico, kros vožnje, ocenjevalne, propagandne, patruljne, gorske vožnje itd. Vsega skupaj so v prvih 10 letih organizirali kar 33 športnih tekmovanj, na katerih je tekmovalo 1200 tekmovalcev. Prav nova speedway steza pa je dala celotnemu drugemu desetletju dela društva skoraj povsem športni poudarek. Opravljeno je bilo pravo pionirsko delo in steza v Stražišču je vabila. Prav ta zahtevni šport je veliko pripomogel k vzgoji športnih funkcionarjev kranjskega AMD in seveda tudi k veliki popularizaciji društva. V tem času so pridobili tudi največ aktivnih amaterskih delavcev. Vzgoja športnih funkcionarjev, vzgoja tekmovalcev in organizacija športnih prireditev je bila glavna naloga športne komisije. Poseben tečaj je dal kar 33 športnih funkcionarjev z opravljenimi strokovnimi izpiti. Zdaj je bilo pri društvu dovolj sposobnega kadra za organizacijo športnih prireditev na visoki strokovni ravni. Društvo je nabavilo nekaj tekmovalnih strojev znamke »Japp«, pripravilo treninge in takrat je Kranj dobil tekmovalce kot so bili Ivan Jama, Milan Kališnik, Matevž Rozman, Jože Močnik, Ivo Pivk, Ferdo Lebar. Športna komisija AMZ Slovenije jim je tedaj zaupala organizacijo dveh conskih prvenstev v speedwayu. Zvrstila se je vrsta uspelih mednarodnih tekmovanj v letih od 1957 do 1960. Potem pa je bilo treba dirkalno stezo popraviti. Stroški so naraščali. Speedway je bil lep, atraktiven, toda zelo drag šport. In prav zaradi prevelikih stroškov že leta 1965 speedway ni več v programu športne komisije društva. Za 20-letnico osvoboditve je bila tako organizirana le hitrostna dirka na Jezersko. Škoda, vendar drugače ni šlo.

Razširjena dejavnost, obsežni programi dela, ki so se širili iz leta v leto, so zahtevali nove prostore, nove učilnice, nove učne pripomočke, saj je bilo tečajnikov iz dneva v dan več. Društvo se je organizacijsko in gospodarsko krepilo. Izgradnja svojega doma je bila prvič omenjena leta 1960. Kmalu so bili naročeni načrti, izdana je bila lokacijska odločba, vendar se je gradnja zaradi pomanjkanja denarja večkrat odložila. Leta 1963 se je stanje spet nekoliko izboljšalo, ko je društvo dobilo nove prostore – delavnice v Tomšičevi ulici in pisarne na Koroški cesti.

V tem času si je društvo veliko prizadevalo za pridobitev novih članov, za kvalitetnejšo vzgojo kandidatov tečajnikov za voznike motornih vozil, za redno vzdrževanje šolskih vozil. Svojim članom so hoteli dati čim več.

Promet na naših cestah je skokovito naraščal in ena od osnovnih dejavnosti društva je postala vzgoja šolske mladine. Tako sodelujejo s šolami, vrtci, gospodarskimi organizacijami, organizacijo RK, taborniki itd. Vzgajajo tudi mladince v predvojaški vzgoji – usposabljajo jih za voznike B-kategorije. V tem času so na skupno 54 tečajih usposobili 861 mladincev in starešin JLA. Tretje desetletje AMD Kranj pa pomeni obdobje gospodarskega in finančnega osamosvajanja. Društvo ni več dotirano. Vsak dan so bolj podobni gospodarski organizaciji, le s to razliko, da je amaterizem, ljubezen do avto-moto športa prisotna še vedno. V društvu je bilo v tem obdobju že 12 delavcev redno in 14 izredno zaposlenih.

Število članov društva pa se veča iz leta v leto in vedno več jih išče pomoči v njihovih servisnih delavnicah. Končno je le prišlo do gradnje prostorov: zastavili so leta 1972 in dom svečano odprli 27. julija 1973. Dolgoletna želja članov društva je uresničena. Končno so tu dovolj veliki prostori za vodenje tečajev, za organizacijo društva, za turistični biro in delavnice: mehanično, kleparsko in ličarsko. Učni kabinet je opremljen z najmodernejšimi pripomočki za prometno vzgojo. Šolska komisija je iz leta v leto aktivnejša. V tem času je bila približno 50.000 občanom podana kvalitetna tehnično prometna vzgoja in so člani društva pri tem opravili vsaj 10.000 prostovoljnih ur.

Na športnem področju je delovanje v zadnjem času bolj skromno, ker še vedno ni denarja za organizacijo večjih prireditev. Vendar vsako leto za Titov rojstni dan društvo organizira tekmovanja cicibanov, vsako leto organizirajo nekaj dirk z mopedi, udeležujejo se raznih rallyjev, od katerih je rally Sutjeska postal že tradicionalen in gostujejo tudi na prireditvah drugih AM društev. Že za naslednje leto pa pri društvu obljubljajo živahnejšo športno dejavnost...

Danes je pri AMD Kranj zaposlenih 23 delavcev, 24 inštruktorjev pa dela pogodbeno. Imajo 20 društvenih avtomobilov in na tečajih so usposobili že 15.735 voznikov motornih vozil. V teh 30 letih so organizirali 73 športnih prireditev, 7 mednarodnih in 2 conski ter opravili več desettisoč storitev članom društva. Na različnih osnovnih šolah je bilo v tekmovanjih osvojenih 12.505 prometnih značk in organiziranih 808 preventivno vzgojnih predavanj po šolah, vrtcih in delovnih organizacijah ali poprečno 25 predavanj na leto.

Težko je opisati 30 let dela, prizadevanj, na tisoče žrtvovanih prostovoljnih ur dela amaterjev, ki so bili z dušo in s srcem navezani na društvo. Na petkovem zboru je člane društva pozdravil tudi predsednik občinske skupščine Tone Volčič, ki je med drugim dejal, da prvi zanesenjaki, ki so v Kranju začeli delati pri društvu, ki so ga pravzaprav ustanovili, zagotovo niso slutili, da bo društvo v svojih 30 letih doseglo take uspehe. Saj smo takrat bili povsem na začetku tehničnega razvoja pri nas. Ključ do uspehov pa je bila prizadevnost članstva. Pripravljeni so bili na vsako žrtev, v tem, da so znali pritegniti nove člane in gospodariti s sredstvi, ki so si jih pridobili. Društvo je raslo v obsegu storitev in v kvaliteti. Uspešno, vešče je bilo usklajevanje ambicij in programov z naše tehnično rastjo.

»Zavedamo se,« je dejal na koncu predsednik občinske skupščine Tone Volčič, »da so člani AMD pri nas nosilci dviga tehnične kulture med našimi občani in uspešno dopolnjujejo storitve, ki so na našem področju deficitarne.«

V imenu AMZ Slovenije pa je zbor pozdravil sekretar zveze Boris Korbar, ki je poudaril, da take uspehe društvo žanje prav zato, ker so bili pri društvu vedno ljudje, ki jim ni bilo žal ne dela ne časa v korist društva.

Ob tem lepem jubileju so bila najbolj zaslužnim članom AMD Kranj podeljena tudi društvena priznanja in jubilejni znaki društva, posebne diplome pa jim je podelila Konferenca Ljudske tehnike Zveze organizacij za tehnično kulturo Jugoslavije.

VSE KAR ZNAM, NAPRAVIM SAM!

Pozimi, poleti, znotraj in zunaj, dopoldne ali popoldne. Skratka, vedno in povsod se doma srečujemo s stvarmi, ki jih je treba popraviti, montirati ali na novo narediti. Z golimi rokami se da pri tem le malo narediti. Zato pa je tu KLIP KLAP. Tudi vi boste mnogo stvari opravili sami z električnim orodjem KLIP KLAP. Uporabljajte ga zato pozimi, poleti, znotraj, zunaj, dopoldne ali popoldne. Skratka, vedno in povsod.

KLIP KLAP orodje pa je tudi izvrstno novoletno darilo.

ISKRA

VABIMO VAS, DA SI V **MERKURJEVI POSLOVALNICI GLOBUS V KRANJU**, OGLEDATE DEMONSTRACIJE IN PRIKAZ PRAKTIČNE UPORABE KLIP KLAP ORODJA.

od 17. do 23. decembra 1976
od 10. do 12. ure in od 16. do 19. ure

Ob tej priložnosti lahko v katerikoli od **Merkurjevih poslovalnic izkoristite pri nakupu KLIP KLAP orodja 10 % POPUST.**

vaša pisma

NAJLEPŠE DARILO ZA ROJSTNI DAN

Žiri – *Tretjega decembra je bilo, ko me je obiskal sosed, mladinec. Prosil me je, naj ga z mopedom zapeljem v hrib k petinosemdesetletni ženici zaradi njenega rojstnega dne. Med vožnjo sva v cvetličarni kupila cvetje, v trgovini čokolado in sva se s tako skromnimi darili napotila do samotne koče nad Žirmi. Stara ženica je sedela pri kmečki peči, soba je bila izredno čista. Ni pričakovala predstavnika mladinske organizacije, zato je bila izredno ginjena ob obisku in darilu . . .*

Menim, da je bil to izredno lep primer, kako mladi skrbe za starejše v odmaknjenih vaseh. Tega dogodka resnično ne bom mogel pozabiti, obenem pa sem na naše mlade od srca ponosen . . .

Rajko Primožič
Žiri

Obiščite naš paviljon – prepričajte se – zadovoljni boste

Na XVII. novoletnem sejmu v Kranju od 16. do 26. decembra boste lahko ugodno kupili moško, žensko in otroško obutev z ortopedskimi vložki, po konkurenčnih cenah.

MODNO ČEVLJARSTVO
KERN STANKO,
Kranj, Partizanska 5.

Boljše cestne povezave

Sorica – Pred nedavnim je bil v vašem listu objavljen članek »Ceste, ceste, ceste . . .«. V njem pisec načenja problem, ki nas je trl že vsa povojna leta. To so izredno slabe ceste. O tem smo se v preteklih tridesetih letih pogovarjali domala na vsakem sestanku, na zborih občanov z našega področja, sejah družbenopolitičnih organizacij in drugod. Toda vsaka beseda je bila še do pred nedavnim zaman. Odgovor se je vedno glasil: ni v načrtu ali ni denarja!

V zadnjem času pa se je stanje na našem področju, v sami Sorici in na prometnih žilah, ki vodijo proti njej, le začelo nekoliko izboljševati. Najprej je bila urejena cesta na odseku Podrošt–Sorica. Na najkritičnejših mestih so bili postavljeni oporni zidovi, razširjeni so nekateri ovinki, delno pa so zakrpane tudi kotanje na cestišču. Avtobusni promet tako zdaj poteka brez zastojev. Seveda pa cesta za izredno gost promet še zdaleč ni usposobljena. Potrebni bodo še mnogi temeljiti posegi. Položena pa je tudi asfaltna prevleka na cesti Zali log–Podrošt. Podobne izboljšave bi bile že v najbližji prihodnosti potrebne tudi na cestiščih proti Vresju in dalje proti Bohinju ter proti Primorski.

Tudi na cesti Sorica–Petrovo brdo so delavci cestnega podjetja zgradili nove škarpe, odstranili zemeljske usade in očistili prepuste za vodo. Cesta je zdaj, čeprav nekoliko slabše vzdrževana, le prevozna. Tako je mogoče pričakovati, da bo odslej tudi avtobus na redni vsakodnevni avtobusni progi Kranj–Nova Gorica vozil po tem odseku.

Tudi v soriški krajevni skupnosti domačini urejajo več cest. Razširjajo cesto skozi Zgornjo Sorico, posipajo pa tudi cesto proti Zgornjim Danjam, ki je bila pred leti zgrajena z denarjem iz gozdnega sklada ter s prispevki vaščanov. Dela vodi domačin Peter Jensterle, k akciji pa mu je uspelo pritegniti tudi mnoge prebivalce Zgornjih Danj, ki so se že pred časom preselili v dolino.

N. Frelih

Lešane čaka obilo nalog

Leše nad Tržičem – Krajevna skupnost Leše, ki združuje tudi prebivalce Palovič, Vadič in Popovega, je v srednjeročni razvojni program zapisala številne in zahtevne naloge. Glavni problem ostaja cesta Bistrica pri Tržiču–Begunje, katere popravilo se odlaša kljub prošnjam in protestom. Slaba cesta odvrača obiskovalce, hkrati pa je primorala marsikaterega krajana, da se je za stalno preselil v dolino. Lešani upajo, da bo cesta prihodnje leto vsaj zasilno popravljena. Željo so dokazali tudi z izredno udeležbo pri vpisu posojila za ceste.

Krajevna skupnost Leše namerava reševati še druge krajevne probleme. Največji je dostopna cesta do Leš. Nevarna je in še za promet z osebnimi avtomobili komaj primerna. Skupnost upa, da do modernizacije ni daleč. Denar so pripravljeni zbirati sami, razen tega pa računajo na sredstva, ki bi se zbrala v primeru uspelega referenduma o samoprispevku 19. decembra. Seznam lešanskih težav s tem še ni zaključen. Krajani omenjajo zgraditev mrliške vežice na lešanskem pokopališču, zgraditev protipožarnih bazenov in rezervoarjev po odmaknjenih vaseh krajevne skupnosti ureditev in razširitev kulturnega doma, nogometnega in športnega igrišča, manjšega drsališča in nekaterih pomožnih objektov. Za nekaj protipožarnih bazenov so lokacije že zagotovljene. Pri gradnji bo prevladovalo prostovoljno delo, brez katerega tudi pri gradnji drugih objektov ne bo šlo. To so Lešani v preteklosti že nekajkrat dokazali. Šele ob uresničitvi teh želja se bo lešanska krajevna skupnost hitreje razvijala. Kmečki turizem bi bil lahko dobrodošla pridobitev in tudi vir dodatnega dohodka kmečkega področja.

MEBLO – TOZD ODEJA ŠKOFJA LOKA

Kidričeva 80
Odbor za gospodarjenje in kadre
objavlja
prosto delovno mesto

VZDRŽEVALCA VSEH VRST ŠIVALNIH STROJEV

ZAHTEVE:
KV finomehanik ali elektromehanik z najmanj 3 leta delovnih izkušenj, zaželeno je tudi nekaj znanja iz elektronike
Rok za prijavo je 10 dni od dneva objave.
Prijave sprejema kadrovska služba, kakor tudi posreduje osebne informacije kandidatom za prosto delovno mesto.

SLOVENIJALES
NA GORENJSKEM SEJMU
5%
POPUST
DOSTAVA
KREDIT

- *stanovanjsko pohištvo domače in tuje proizvodnje, posteljni vložki, preproge, svetila in bela tehnika*

SLOVENIJALES TOZD stanovanjska oprema

- *stalna razstava in prodaja sejemska hiša Kranj*
- *Vižmarje 86*

mali oglasi • mali oglasi

prodam

Prodam prašiča za zakol. Zalog 53, Cerklje 8148

Prodam TERMOAKUMULACIJSKO PEČ AEG v garanciji. Zrimšek, Sp. trg 4, Šk. Loka 8175

Prodam mlado KRAVO in 10 mesecev staro TELICO. Grabče 15, Zg. Gorje 8178

Prodam LAHKEGA KONJA, starega 6 let, in MESNATO SVINJO. Kapus, Zagoriška 16, Bled 8269

Prodam PRAŠIČA za zakol, 150 kg težkega. Avsenik Alojz, Letališka 12, Lesce 8270

Prodam nove SMUČI, 185 cm, spaling ter SMUČARSKE HLAČE št. 54. Grad 5, Cerklje 8271

Prodam DROBNI KROMPIR. Lombar, Cerklje 116 8272

Po nizki ceni prodam ohranjen DIVAN. Mavri, Potočnikova 1, Šk. Loka 8273

Prodam globok OTROŠKI VOZIČEK, dobro ohranjen. Godešič 33, Šk. Loka 8274

Oddam podkleteno OPREMLJENO SOBO ženski osebi. Smledniška 35, Kranj 8275

Prodam ČELADO za na motor. Zupančič, Mlaka 41, Kranj 8276

Prodam TELETA za v skrinjo in novo KOMBINIRANO PEČ za kopalnico. Sebenje 35, Tržič 8277

Prodam RADIATOR termal, italijanski in večjo količino VLOŽENIH JURČKOV in SIVK. Betonova 1, Kokrica 8278

Prodam 2 TELIČKI, stari po 10 dni od dobrih in težkih simentalskih krav. Naklo 39 8279

Prodam novo KOTNO BRUSILKO iskra ali zamenjam z manjšo. Naslov v oglasnem oddelku 8280

Poceni prodam rabljeno sestavljivo OMARO za DNEVNO SOBO, KAVČ in 2 FOTELJA. Naslov v oglasnem oddelku 8281

ZDRAVNIŠKA DEŽURNA SLUŽBA V POLJANSKI DOLINI
Od petka, 24. 12. od 20. ure do petka, 31. 12. do 6. ure je dežurni zdravnik dr. Košir Tone, telefon 60-219.
Podnevi ob delavnikih iščite pomoč v ambulanti Gorenja vas oziroma v Žireh.
Kadar v nujnem primeru ne najdete svojega oziroma dežurnega zdravnika, se obrnite direktno na ZD Škofja Loka, telefon 60-440.

Prodam PRAŠIČA za zakol. Prebačevo 25 8282

Ugodno prodam črno-beli TELEVIZOR panorama in OTROŠKO ZIBELKO. Telefon 26-188 8283

Poceni prodamo: ž. KOŽNAT PLAŠČ z našivki, 4 komp. elek. SOBNE ŽELEZNICE, visoko predsobno OMARO, BLAZINE (tuhne) in drugo. Informacije: Planina, Vrečkova 5/II, stan. 9 ali telefon št. 26-555 8284

Popolnoma nov nepremočljiv in podložen VETERNI JOPIČ s kapuco ugodno prodam. Vprašati v prodajalni vina Škofjeloška c. 56, Kranj 8285

Stoječi ROČNI NOGOMET in PERŽIJSKO PREPROGO 190×125 cm prodam. Informacije na telefon 21-000. Janč Pavel 8286

Prodam ŠROTAR lifam z robkačem in ELEKTROMOTORJEM. Stopar Anica, Dobruša 2, Vodice 8287

Prodam MLADO KRAVO za zakol in močnejši AKUMULATOR za traktor ali tovorni avto. Prebačevo 53, Kranj 8288

vozila

Prodam SIMCO 1000 LS. Predoslje 67, Kranj 8204

Prodam nov VW 1200 J, letnik 1976, telefon 60-410 8290

Prodam AMI 8, karamboliran, po delih ali celega. Sr. vas 46, Šenčur 8291

Prodam FIAT 124, tudi na kredit. Strahinj 38, Naklo 8292

Prodam ZASTAVO 1300, letnik 1971. Ogled v soboto in nedeljo. Šorli, Sp. Gorje 102 8293

Izdaja ČP Glas, Kranj, Ulica Moše Pijadeja 1. Stavek: GP Gorenjski tisk Kranj, tisk: Združeno podjetje Ljudska pravica, Ljubljana, Kopitarjeva 2. — Naslov uredništva in uprava lista: Kranj, Moše Pijadeja 1. — Tekoči račun pri SDK v Kranju številka 51500-601-12594 — Telefoni: glavni urednik, odgovorni urednik in uprava 23-341, uredništvo 21-835, novinarji 21-860, malooglasni in naročniški oddelek 23-341. — Naročnina: letna 140 din, polletna 70 din, cena za 1 številko 2 dinarja. — Oproščeno prometnega davka po pristojnem mnenju 421-1/72.

kupim

V bližini Šk. Loke kupim STAREJŠO HIŠO ali ZGRADBO, katera bi se dala preurediti v stanovanje. Starman, Podlubnik 160, Šk. Loka

Kupim rabljeno PEČ ZA CENTRALNO kurjavo znamke Tomo Vinkovič, tip BEL-A-7. Ponudbe s ceno poslati na naslov: Valjavec, Rupa 37, Kranj 8295

Na novoletnem sejmu v Kranju vam nudi bogato izbiro moških, ženskih in otroških copat ter ortopedskih copat po ugodnih cenah.

Priporoča se MARKIČ KATARINA, Bečanova 1, Tržič

stanovanja

Sprejmem SOSTANOVALKO ali mogoče mlajšo upokojenko. Naslov v oglasnem oddelku 8241

Sprejmem SOSTANOVALKO ali mogoče miren ZAKONSKI PAR brez otrok. Ostalo vse po dogovoru. Naslov v oglasnem oddelku. 8242

zaposlitve

Nujno iščem DOPOLDANSKO VARSTVO za 8-mesečnega dečka. Jelenc, Podlubnik 162/V, Šk. Loka 8074

Nujno iščem SAMOSTOJNO NATAKARICO. Stanovanje in ostalo po dogovoru. Bohinc Marija, gostilna Majdnek, 64248 Lesce, Alpska c. št. 41 8296

obvestila

Za svečane trenutke, ob preskoku v novo leto, brez RADGONSKEGA TRAMINCA in ŠAMPANJSKIH VIN ni prazničnega razpoloženja. Priporoča se PRODAJALNA KOMBINATA RADGONA pri POLAKU, Škofjeloška c. 56, Kranj 8297

VELIKO SILVESTROVANJE v ZALOGU prireja KS. Igra ansambel TRGOVCI. Rezervacije so v predprodaji v gasilskem domu v Zalogu vsak dan od 15. ure dalje. 8299

izgubljeno

Zatekel se je PES ŠKOTSKI OVČAR. Vprašati Habjan Pavel, Gabrška gora 4, Poljane nad Šk. Loko 8256

Zahvala in v spomin Amaliji Turšič

Kdor dolgo dela, je hudo utrujen in počije, trudne zapre oči, omahne v miren sen, ki ga ne moti več sveta nemir, ne prebudi ga zven Orfeja strun. Da je le sen, je kazal tvoj obraz, bil je ves bel, spokojen, tih in blag. Življenja krog se sklene, razum ga dojame, a srce ne in v srcu krik zakaj zamre v tih šepet, ki preglasan je še za ta spokojni mir. In v tej tišini, se razum vpraša, to naše življenje, čemu, kakšen namen in cilj. Zdaj vem, tvoje je življenje bilo nam darovano, v nas imela si svoj mali svet, kjer radost bil je zate že topel sončni žarek. Veš mama, namesto vseh teh rož na grob, ki hladno jih oko prešteva, da izmeri, koliko si imel jo rad, bi raje dal ti za življenja samo en cvet v zameno za smehljaj. Rad bi bil poleg groba sam, se tam v tihoti s tabo nemo pogovarjal.

Vsak predmet iz tvojega sveta ima v sebi pripoved, misel nate in vsaka misel nate vedno bo le svetla, čista, dokler dobrotni ta brodnik Haron, nas ne prepelje v prijazne kraje, kjer več vprašanj ni in odgovorov zakaj.

Zahvala, zahvala iz srca vsem, ki ste in počastite njen spomin z lepo mislijo v srcu in brez zamere, žalost bila je prevelika, da bi jo lahko delil.

mož Jože, otroci Danica in Jože z družinama, Dorči, Zvone

Silvestrovanje

v Grajski kleti
v Gradu HRIB
v Preddvoru

Rezervacija 100 din — v celoti vnovčljiva —

Silvesterskega menuja ni, jedi po naročilu.
Za ples juke-box.

Rezervacije sprejema recepcija Hotela BOR, tel. 45-080

KŽK

Graditelji!

Po ugodnih cenah vam nudimo hrastov lamelni in klasični parket

KŽK KRANJ
TOZD KOMERCIALNI SERVIS
SKLADIŠČE GRADBENEGA MATERIALA **HRASTJE**
TELEFON 21-611

dežurni veterinarji

Od 24. do 31. decembra 1976;
Teran Janez, dipl. vet., Kranj, Vrečkova 5, telefon 26-357 in 21-798 za občino Kranj;
Vodopivec Davorin, dipl. vet. Gorenja vas 186, tel. 68-310 za občino Škofja Loka;
Plestenjak Tone, dipl. vet., Bled, Prešernova 34, telefon 77-828 in 77-863 za občini Jesenice in Radovljica.
Dežurstvo se prične ob 14. uri popoldan in traja do 6. ure zjutraj naslednjega dne.
Centralna dežurna služba ŽVZG Kranj na telefonski številki 25-779, pa deluje neprekinjeno.
Živinorejsko veterinarski zavod Gorenjske

GRAD

Razpisna komisija TOZD Gradnje, ki je v sestavi

KGP Grad Bled

razpisuje prosto vodilno mesto

računovodje

Pogoji:
poleg splošnih pogojev se zahteva še:
— višja ali srednja šolska izobrazba ekonomske smeri
— 5 let delovnih izkušenj v finančni stroki
— da je moralno in politično neoporečen.
Delovno mesto se zasede s 1. 1. 1977.
Kandidati naj se pismeno prijavijo na Obrtno gradbeno podjetje Grad Bled, rok za prijavo je 10 dni od dneva objave.
V priglasitvi naj se opišejo dosedanje izkušnje in priložijo dokazila o izobrazbi in potrdilo o nekaznovanju.

ISKRA

ISKRA
Tovarna gospodinjskih aparatov Reteče, Škofja Loka,

obvešča cenjene potrošnike, da ima od 15. decembra dalje odprto svojo maloprodajno trgovino v prostorih tovarne.

V tej prodajalni prodajamo vse izdelke po tovarniških cenah, kakor tudi izdelke in aparate z manjšimi napakami po znižanih cenah. To so peči in ogrevalni aparati, električni in plinski štedilniki in vgradni elementi za kuhinje, fene, likalnike, kuhalnike in druge manjše aparate za osebno nego in gospodinjstvo.

Veliko izdelkov je zelo primernih za Novoletna darila.

Trgovina je odprta vsak delovnik, tudi ob sobotah od 8. do 14. ure, ob sredah pa od 8. do 18. ure.

Za obisk se priporočamo.

ZAHVALA

Ob nenadni izgubi dragega moža, očeta, starega očeta, brata in strica

Pavleta Kržišnika

se najiskreneje zahvaljujemo vsem sorodnikom, znancem, sosedom, sodelavcem ABC Loka, Iskra Reteče, Gradis, ZB Puštal, pevcem ter vsem, ki so darovali vence in cvetje, nam izrazili sožalje in ga spremili na zadnji poti.

Žalujoči: žena Ivanka, sinova Pavle in Martin, hčerke Ivanka, Marjanca, Pavla in Ani z družinami ter brat Janez z ženo

ZAHVALA

Ob boleči izgubi našega dragega očeta, brata, strica, deda ter pradeda

Franca Dolenca

iz Praprotna 14

se iskreno zahvaljujemo vsem sorodnikom in znancem, posebno pa sosedom za nesebično pomoč. Posebej se zahvaljujem dr. Režku za dolgoletno zdravljenje, gospodu župniku iz Selc za pogrebni obred, kolektivoma Termika Trata, Odeja Šk. Loka za podarjene vence ter GD Bukovica in ZB Bukovica za govor ob odprtem grobu. Vsem še enkrat iskrena hvala.

Žalujoči: sinova Janko in Francelj, hčerki Marica in Fani, brat Matevž ter vnuki in pravnuki

ZAHVALA

Ob boleči izgubi našega ljubljenega in skrbnega moža, ata, starega ata in brata

Jožeta Slanca

se iskreno zahvaljujemo vsem, ki so pokojnika spremili na njegovi zadnji poti in mu v slovo darovali vence in cvetje, nam pa izrazili sožalje. Posebno zahvalo vsem zdravnikom za prizadevnost in pomoč. Hvala govornikoma Turističnega društva in Vodovodne zadruge iz Preddvora za besede slovesa ob odprtem grobu in vsem, ki so počastili pokojnikov spomin z darovi v dobrodelne namene.

Iskrena hvala g. župniku in pevcem za pogrebni obred.

Žalujoči: žena Danica, hčerki Majda in Metka z družinama ter sestra Mici

nesreče

Ples na ledeni cesti

V petek, 17. decembra, med 3.20 in 4. uro zjutraj se je na magistralni cesti med Kranjem in Podtaborom pri nadvozu pri Naklem pripetilo zaradi poledenele ceste več nesreč, v katerih sta bili dve osebi huje ranjeni, tri pa lažje. Škode na zviti pločevini pa je za 150.000 din.

Najprej je na poledenelem kockastem cestišču zaneslo v betonsko ograjo nadvoza voznika osebnega avtomobila nemške registracije Muja Dediča. Ranjeni voznik v temi ni mogel s svetlobnimi znaki opozoriti drugih na oviro na cesti, zato je njegov avtomobil oplazil in nato trčil v ograjo osebni avtomobil, ki ga je nekaj minut zatem pripeljal iz smeri Podtabora Petar Jelavič. Le nekaj minut kasneje je pripeljal še voznik avtomobila nemške registracije Ivan Marasovič, ki je zaviral, ko je opazil avtomobile na cesti, vendar ga je na spolzki cesti zaneslo v betonsko ograjo. Tudi voznik tovornjaka Janez Prešeren iz Doslovč, ki je na kratki razdalji opazil avtomobile na cesti, kljub zaviranju ni mogel ustaviti, saj je tovornjak zanašalo in je tudi trčil v ograjo. Kljub temu da je voznik puntil na tovornjaku luči in postavil varnostni trikotnik, je oviro na cesti prepozno opazil voznik Slave Zengorski, ki ga je kljub zaviranju zaneslo v ograjo in tovornjak. V to pločevinasto gnečo je priletel še tovornjak avstrijske registracije, vozil ga je Vinzenz Stroj, ki kljub zaviranju ni mogel preprečiti trčenja v betonsko ograjo.

Trčil v kombi

V petek, 17. decembra, ob 8.10 se je na lokalni cesti v Savski loki v Kranju pripetila prometna nezgoda. Voznik osebnega avtomobila nemške registracije Dane Jurčević (roj. 1947) je peljal proti Planiki. Na poledeneli cesti ga je začelo zanašati in je trčil v parkiran kombi. V nesreči je bil voznik huje ranjen, škode na vozilih pa je za 30.000 din.

Zaradi poledice s ceste

V petek, 17. decembra, ob 11. uri se je na regionalni cesti v Ribčevem lazu v Bohinju pripetila prometna nezgoda. Voznika osebnega avtomobila Janka Muhiča (roj. 1937) iz Boh. Bistrice je na poledeneli cesti začelo zanašati, tako da je avtomobil zdrsnil s ceste. Voznik je bil v nesreči huje ranjen in so ga prepeljali v jeseniško bolnišnico. Na avtomobilu je škode za 21.000 din.

Neizkušen voznik

Na Cankarjevi cesti na Bledu se je v soboto, 18. decembra, nekaj minut po 1. uri zjutraj pripetila prometna nezgoda. Voznik osebnega avtomobila Marko Prelogar (roj. 1957) iz Ljubljane je prehiteval neki avtomobil, pri tem pa je njegov avtomobil začelo zanašati, zapeljal je v jarek in v breg, od koder se je avtomobil prevrnil nazaj na cesto. Voznik in oba sopotnika so bili v nesreči ranjeni, škode na avtomobilu pa je za 15.000 din.

S ceste v drevo

V soboto, 18. decembra, ob 15.15 se je v Žiganji vasi pri Tržiču pripetila prometna nezgoda. Voznik osebnega avtomobila Rajko Zupan (roj. 1959) iz Retenj pri Tržiču je peljal proti Dupljam, ko ga je na ravnem delu ceste zaneslo v levo in je trčil v drevo. Voznik in sopotnika Janez Slatnar ter Bojan Žepič so bili v nesreči huje ranjeni, škode na avtomobilu pa je za 20.000 din.

Nalet na poledeneli cesti

V soboto, 18. decembra, ob 9.20 se je na lokalni cesti med Zadrago in Žiganjo vasjo pripetila prometna nezgoda. Voznica osebnega avtomobila Milena Rozman (roj. 1926) iz Domžal je peljala proti Tržiču. Na močno poledeneli cesti je avtomobil začelo znašati in ga je zaneslo v levo prav tedaj, ko je iz nasprotne smeri pripeljal v osebnem avtomobilu Janez Meglič iz Čadovelj, tako da sta avtomobila trčila. Iz tržiške smeri je tedaj pripeljal še avtomobil, ki ga je vozil Viktor Homan (roj. 1937) iz Kranja, ki na poledeneli cesti ni mogel pravočasno ustaviti in je trčil v Megličev avtomobil. Iz kranjske smeri je nato pripeljal še avtobus, vozil ga je Peter Studen iz Sebenj, ki kljub zaviranju ni uspel ustaviti in je trčil v ograjo na mostu. V nesreči sta bila lažje ranjena le voznik Meglič in voznica Rozmanova, na avtomobilih pa je škode za 45.000 din.

L. M.

Bratske vezi planincev iz Radovljice in Varaždina

Konec letošnjega septembra je minilo leto dni od pobratenja med člani Planinskega društva Radovljica in Planinskega društva Ravna gora iz Varaždina. Med člani omenjenih društev se je že več let razpletalo sodelovanje in prijateljstvo, prav ob 80-letnici Planinskega društva Radovljica in 30-letnici osvoboditve naše domovine pa so planinci obeh društev sklenili, da se pobratijo. Listino o pobratenju sta takrat ob priložnostni slovesnosti podpisala predsednika obeh društev Miha Finžgar in Mirko Ivič-Šiljo.

Pobratenje je za vse planince pomenilo novo obvezo. Že takrat je bilo v Radovljici poudarjeno, da se morajo medsebojne vezi še okrepiti, predvsem pa naj se to sodelovanje odvija v duhu krepitve bratstva in enotnosti med našimi narodi in narodnostmi. Danes je lahko že moč ugotoviti, da planinci iz Radovljice in Varaždina ne držijo križem rok. Pred nedavnim se je pod vodstvom predsednika PD Radovljica Miha Finžgarja mudila v Varaždinu skupina radovljiških planincev, ki je tako vrnila lanskoletni obisk tamkajšnjih planincev v Radovljici. Po prijetnem sprejemu so se medsebojni razgovori vrteli predvsem okrog nadaljnjih skupnih akcij. Tukaj velja omeniti, da so člani mladinskega odseka pri PD Radovljica letos poleti že sodelovali na orientacijskem pohodu v Varaždinu. Sedaj so planinci obeh društev predvsem poudarili, da morajo začeti tesneje sodelovati člani posameznih odsekov, ki delujejo pri obeh društvih. Dogovorili so se tudi, da bodo prihodnje leto člani alpinističnega odseka PD Radovljica prikazali varaždinskim planincem vaje plezanja in reševanja v stenah.

J. Rabič

Vid in sluh voznika

Vid in sluh sta najvažnejša čuta pri vožnji. Druga čutila kot na primer okus, vonj in drugi pa le izjemoma vplivajo na ravnanje voznika. Vid je vsekakor najvažnejši za vožnjo, saj pomanjkljivosti sluha lahko v neki meri nadomestimo z dobrim vidom in večjo pozornostjo. Kot je znano, merimo ostrino vida v desetinkah, predpisi pa določajo, kolikšen mora biti vid voznika. Ostrino vida lahko precej popravimo z lečami, zato nam bo pri tem pomagal specialist.

Drug problem je razlikovanje barv. Popolna barvna slepota za vse tri barve, ki se v prometu največkrat pojavljajo, je zelo redka. Razmeroma pogosto pa srečamo ljudi, ni ne razlikujejo rdeče barve od zelene, ravno ti dve barvi pa sta pri prometnih znakih najvažnejši. Pri tem omenimo še psihološki pomen barve. Barve delimo v tople in hladne. Tople prej pritegnejo našo pozornost kot hladne, to pa je pomembno za obarvanje prometnih znakov. Našo pozornost pritegneta najbolj bela in rumena barva, ker odbijata največ svetlobe in ju zato uporabljajo za talne oznake.

Za voznika pa je pomemben tudi zorni kot. Vsakdo lahko na sebi preizkusi, kako široko obzorje lahko zajame s pogledom. V prometu bi voznik moral imeti še posebej velik zorni kot, najbolj seveda kar tolikšnega, da bi lahko videl 360 stopinj.

Nekateri ljudje posebno v mraku zelo slabo vidijo. Znanstveniki razlagajo ta pojav s pomanjkanjem vitaminov, predvsem vitamina A. Vid se seveda lahko kot tudi vse ostale telesne funkcije utrudi in opeša. Pomagamo si s počitkom.

Poglejmo še, kako je pri razvrščanju v prometne pasove pomemben zorni kot. Če želi voznik zaviti v levo ali desno, mora najprej pogledati v vzvratno ogledalo in nato v levi mrtvi kot, če želi zaviti v levo oziroma v desni mrtvi kot, če bo zavil proti desni. V teh »mrtvih« kotih kot jim pravimo, se skrivajo druga vozila. Nevarni pa so ti koti samo tedaj, če voznik pri zavijanju pogleda le v vzvratno ogledalo, ne pa tudi v levo ali desno, kamor pač zavija. Na

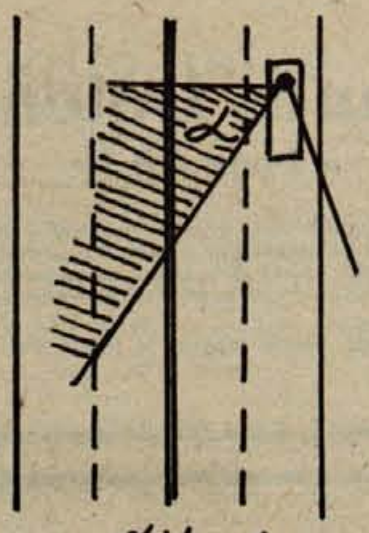

Slika 1

sliki št. 1 voznik v vzvratnem ogledalu vidi samo en kot, drugega označenega s črko alfa, ne vidi: zato mora ob zavijanju v levo pogledati tudi v ta kot ali če ima zunanje ogledalo, pogledati v ogledalo preden spremeni smer vožnje.

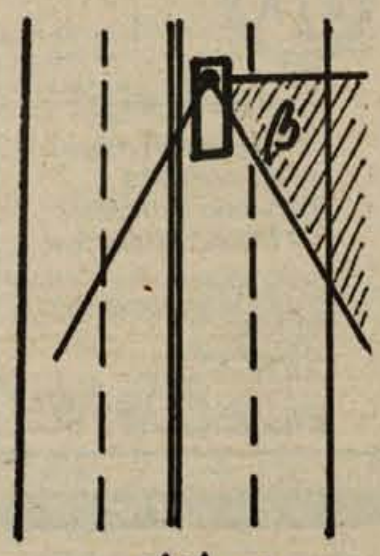

Slika 2

Če voznik hoče zaviti v desno (slika št. 2) mora razen v vzvratno ogledalo pogledati še v desni mrtvi kot, ki je na sliki označen s črko beta.

GLAS je vaš najcenejši poltednik

Novoletni sejem v Kranju od 16. do 26. decembra

PAVILJON murka

- pohištvo
- gospodinjski stroji
- gradbeni material
- preproge
  zavese
  posteljnina
  itd.

SEJEMSKE CENE

murka

Nič več samovoljnega sekanja novoletnih jelk

Gozdno gospodarstvo Bled obvešča vse prebivalce na področju občine Jesenice in Radovljica, da je Izvršni svet SRS sprejel »odlok o prevozu in prodaji novoletnih jelk«, po katerem je prepovedano prevažati in prodajati novoletne jelke brez dokazila o njihovem izvoru. Potrdilo o izvoru izdaja Gozdno gospodarstvo Bled preko svojih temeljnih organizacij za gozdarstvo v Bohinju, Pokljuki, Jesenicah in Radovljici.

Da se omogoči prebivalcem obeh občin Jesenice in Radovljica nakup novoletnih drevesc, bo od 17. 12. 1976 dalje organizirana prodaja v večjih naseljih, in sicer na Jesenicah pri trgovskem podjetju »Murka« in v Radovljici ter na Bledu pri Kmetijskih zadrugah po vsakemu dostopnih cenah. Pri nakupu novoletne jelke mora vsakdo zahtevati potrdilo, ker služi kot dokaz o njenem izvoru.

V ostalih krajih naj se posamezniki ali organizacije povežejo s področno gozdarsko službo, katera bo vsakemu omogočila pridobitev novoletne jelke na zakoniti način.

Opozarjamo, da bodo nadzor nad izvajanjem tega odloka izvajali organi za notranje zadeve ter organi tržne in gozdarske inšpekcije. Za prekršek po tem odloku je za posameznika predvidena kazen v znesku do 5.000 din.

Gozdno gospodarstvo Bled

s sodišča

NI GA IZUČILO

Potem ko je bil maja letos Gashi Rifat, star 19 let, prišel s prestajanja kazni, je bil najprej tri mesece doma v Suvi Reki, nato pa se je vrnil v Slovenijo, kjer je nekaj časa delal v Pivki pri sorodniku zidarskem mojstru, nato pa je prišel v Lesce. Tu stalnega dela ni našel, pač pa je zaposlil priložnostno pri zasebnem zidarskem mojstru. Konec oktobra je tako delal v počitniški hišici Jožeta Jerale na Bledu. Ko je lastnik odpotoval v Ljubljano, kar je Rifat vedel, je že naslednji dan v hišico vlomil. Vzel je radijski tranzistor, budilko, moško zapestno uro in kovinski meter, krožno žago in vrtalni stroj, vse skupaj v vrednosti 2500 din. Žago, vrtalni stroj in uro je izročil znancu, da jih je odnesel domov v Suvo Reko, ostalo pa je obdržal za sebe, vend r ne za dolgo,saj so ga že čez štiri dni po teh predmetih povprašali miličniki. Oškodovanec je dobil predmete nazaj, Gasdahi Rifat pa bo po sodbi okrožnega sodišča v Kranju eno leto premišljeval za zapahi, da se taka dejanja, posebno če se ponavljajo, vendarle ne izplačajo.

LE EN MESEC PROSTOSTI

Potem ko je Mizdrag Branislav, star 32 let, letos septembra prišel iz zapora, je komaj mesec dni kasneje vlomil v planinsko kočo PD Bled na Straži pri Bledu in odnesel za okoli 300 din jestvin. Mizdrag je dejanje priznal, povedal, da je bil brez zaposlitve, ki jo zaradi poškodovane noge pozimi težje dobi. To je okrožno sodišče tudi upoštevalo kot olajšilno, ne pa tudi tega, da je takoj po prestani kazni storil novo kaznivo dejanje in ga obsodilo na 8 mesecev zapora.

NAČIN PREŽIVLJANJA NI PRAVI

Na dve leti strogega zapora je okrožno sodišče v Kranju obsodilo Borisa Robiča, starega 30 let, iz Loga pri Kranjski gori, ker je septembra letos v Gozd-Martuljku vlomil in odnesel več predmetov, enako pa je storil tudi junija pred dvema letoma.

Robič, ki je brez poklica in zaposlitve, se je letos avgusta vrnil s prestajanja kazni in se ni zaposlil, čeprav je mlad, zdrav in za delo sposoben. Da mu ni do dela, je jasno že iz tega, da se zaposluje le občasno, večkrat pa ga zamika tudi tuja lastnina. Zaradi tega je bil že sedemkrat obsojen, vendar pa kot kaže mu kazni še niso prišle do živega.

Komaj mesec dni po prihodu iz zaporov je v septembru vlomil v gozdarsko hišico GG Bled v Gozd-Martuljku in si na škodo več delavcev prilastil hrano in predmete kot so baterijska svetilka, nož, švedski jopič, usnjene rokavice in drugo vse skupaj v vrednosti 1740 din. Večino predmetov so lastniki dobili nazaj, saj je Robič miličnikom pokazal kraj, kamor jih je skril.

Sodišče pa je Robiču sodilo tudi zaradi vloma v počitniško hišico Alenke Pogačnik v Gozd-Martuljku pred dvema letoma. Takrat je Robič pobegnil s prostora za pridržanje postaje milice Jesenice in se peš, a skupaj s tovarišem, napotil ob Savi navzgor. Ker je deževalo, sta se spomnila, da bi kazalo za drugo suho obleko pogledati v kaki počitniški hišici. Res sta našla v omenjeni hišici več oblačilnih predmetov, ki sta jih zamenjala, za svoje mokre, v nahrbtnik, ki sta ga našla, pa sta naložila še nekaj hrane, nekaj kosov jedilnega pribora in drugih predmetov vse v vrednosti 2080 din. Vse to sta si kasneje razdelila, nato pa je Robič ilegalno prestopil mejo pri Ratečah, kasneje pa so ga deportirali v domovino iz Zah. Nemčije.

Pri odmeri kazni je sodišče upoštevalo Robičevo odkrito priznanje, sodelovanje v postopku, da je pripravljen povrniti škodo, kakor tudi to, da v mladosti ni bil deležen prave vzgoje. Upoštevalo pa je seveda tudi, da je nagnjen k takšnim dejanjem, saj tokrat ni stal prvič pred sodiščem. Daljša prostostna kazen naj bi imela ta učinek, da bi obtoženec že enkrat spoznal, da se mlad in zdrav kot je lahko preživlja s poštenim delom.

Vsem prijatejem in znancem sporočamo žalostno vest, da nas je v 74. letu starosti zapustil naš dragi mož in oče

Jurij Benedik

po domače Krajčnikov ata

z Lavtarskega vrha

Pogreb dragega pokojnika bo 22. decembra 1976 ob 15. uri na pokopališče v Bukovščici.

Žalujoči vsi njegovi

Vse nared za »gala« prireditev

KRANJSKA GORA, 20. DECEMBRA — Smo tik pred začetkom velikega drugega obračuna za točke v svetovnem alpskem pokalu v slalomu za moške. Na pobočju Vitranca je že vse nared za ta veliki smučarski dogodek. Čeprav je prizadevnemu organizacijskemu aparatu za izvedbo te tekme — to je namreč drugi slalom v zimski sezoni za leto 1976/77 — ponagajalo vreme, saj je precejšnja odjuga, bo do obračuna najboljših svetovnih mojstrov slalomskih vratic vendarle prišlo. Progi sta pripravljeni in čakata, da se jutri ob 10.30 s starta požene nad 80 tekmovalcev.

V Kranjsko goro so namreč že sinoči takoj po prvem slalomu za točke svetovnega pokala iz Madonne di Campiglio dopotovali vsi svetovni asi. Na delu bomo videli tako vso »smetano« tega alpskega »cirkusa«. Švedi so pripeljali lanskega zmagovalca v svetovnem pokalu Stenmarka, Italijani so tu z Radicijem, zmagovalcem nedeljskega slaloma v Madonni di Campiglio, Thönijem in Grosom, čeravno tudi ostalih naših sosedov ne gre pozabiti. Od osmerice Američanov se največ pričakuje od Ph. Mahreja, od Švicarjev pa od Hemmija. Tudi ostali so v Kranjski gori z najboljšimi svojimi predstavniki. Od naših šestih se največ pričakuje od Križaja. Prav ta bo nastopil v drugi jakostni skupini, torej z dobro startno številko. Kot sam pravi, si obeta, če ne bo smole, dobro uvrstitev, saj se dobro počuti in bo pred domačimi privrženci smučanja dal vse od sebe. Pa tudi prvi slalom v svetovnem pokalu ga kljub temu, da ni prišel na cilj, ni iztiril.

Kranjska gora je še vedno zavita v meglo in pičlo snežno odejo hitro pobira. Toda Kranjskogorci ne bi bili Kranjskogorci, če ne bi izkoristili to priliko in izvedli obe slalomski vožnji — druga bo ob 13. uri. Vsi, ki bodo jutri prišli v to naše turistično središče, bodo prav gotovo prišli na svoj račun. Znana sta tudi že oba postavljavca proge. Prvi slalom bo zakoličil trener naše reprezentance Tone Vogrinc, drugega pa švedski šef Skippola Nogler.

D. Humer

Dvesto tekačev v Ratečah

Kljub slabemu vremenu se je na tradicionalnem tekmovanju za Rožičev memorial v Ratečah zbralo več kot 200 tekačev. Na startu ni bilo treh najboljših, ki so bili v nedeljo na tekmovanju v Švici za svetovni pokal. Letos je osvojila 1. mesto ekipa Partizana Gorje kljub temu da v ekipi ni startal njihov najboljši tekmovalec Kalan.

Vrstni red najboljših: — člani: 1. Poklukar (JLA), 2. Tajnikar (Gorje), 3. Bešter (JLA); mlajši člani: 1. Cvajnar (Olimpija), 2. Kordež (JLA), 4. Podlogar (Gorje); članice: 1. Kordež, 2. Bešter (obe Triglav); starejši mladinci: 1. Brezovšek (Olimpija), 3. Mrak (Jesenice); starejše mladinke: 1. Munih (Olimpija); mlajši mladinci: 1. Djuričić (Jesenice), 2. Bratina (Gorje); mlajše mladinke: 1. Jelovčan (Triglav), 2. Kobentar (Jesenice), 3. Bešter (Triglav); starejši pionirji: 1. Gregorič (Ihan); starejše pionirke: 1. Drobnič (Ihan); mlajši pionirji: 1. Hlabanja (Dol); mlajše pionirke: 1. Pogačnik (Ihan), 2. Bešter, 3. Slatner (obe Triglav); ekipno: 1. Gorje, 2. Olimpija, 3. Jesenice, 4. Triglav, 5. Ihan, 6. Kamnik.

ALPINCI NA SORIŠKI PLANINI

Na Soriški planini je bil letošnji prvi slalom za vrhunski razred. Tekmovanje je organiziralo SD Železniki. Najboljši čas je dosegel Ljubljančan Sandi Kavčič.

Vrstni red najboljših: člani: 1. Franko (Olimpija), 2. Šoberl (Jesenice), 3. Javnik (Branik), 4. Dančuo (Medveščak), 5. Polajnar (Tržič); članice: 1. Podgoršek (Olimpija), 2. Tomšič (Akademik), 3. Fon (Bled); starejši mladinci: 1. Kavčič (Olimpija), 2. Virk (Olimpija), 3. Cerkovnik (Olimpija); starejše mladinke: 1. Juvančič (Olimpija); mlajši mladinci: 1. J. Virk (Olimpija), 2. Ribnikar (Tržič), 3. Krničar (Jezersko); mlajše mladinke: 1. Klanšček (Branik), 2. Kolenc (Alpetour). J. J.

Mladost : Triglav 2:5 (1:1, 1:3, 0:1)

V tekmi I. zvezne lige B skupina je kranjski Triglav v Zagrebu premagal domačo Mladost s 5:2. Gole za Triglav so dosegli: Thuma 2, Koleša, Hudobivnik in Nadižar po 1. Kranjčani so tekmo odločili v svojo korist predvsem zaradi dobre igre v drugi tretjini. To je bila letošnja tretja zmaga kranjskega Triglava v novem prvenstvu. Na lestvici je trenutno Triglav na 4. mestu. Prihodnje kolo bo na sporedu šele 8. januarja, ko se bo Triglavpomeril z ekipo Celja.

V tekmi za hokejski pokal pa je Tržič na Bledu premagal domači Bled s 7:4 (3:2, 2:1, 2:1). J. J.

Pičel poraz kranjskega drugoligaša

Končan je prvi del letošnjega tekmovanja v II. zvezni košarkarski ligi. Prvak prvega dela tekmovanja je splitski Dalvin, ki je v vseh 11 kolih pokazal res najboljšo igro. Razočarali pa so predstavniki edinega gorenjskega ligaša Triglav, ki je s 4 točkami zasedel zadnje mesto. Prepričani pa smo, da bodo v drugem delu z boljšo angažiranostjo zaigrali bolje kot v prvem delu.

Celje : Triglav 83:79

Celje, dvorana TSC, gledalcev 400, sodnika Strickberger, Gomboši (oba Ljubljana).

Triglav: Košir 14, Mavrič 13, Fartek 9, Zupan 10, Lipovac 27, Štefe 4, Štrekelj 2.

Vse do 5. minute pred koncem srečanja so Kranjčani še zlahka držali korak z dobrimi domačini. Toda v finišu so spet naredili nekaj svojih starih napak in tako sta točki zasluženo ostali v Celju.

Ostali izidi: Slovan : Puljanka 119:98 (65:43), Oriolik : Ilirija 102:99 (51:48), Maribor : Šibenik 105:80 (56:33), Jug : Medveščak 87:72 (46:31), Železničar : Dalvin 90:91 (51:47).

Lestvica:

Dalvin	11	10	1	993: 913	20
Ilirija	11	8	3	1096: 957	16
Celje	11	7	4	939: 953	14
Puljanka	11	7	4	1051:1071	14
Oriolik	11	6	5	986: 954	12
Maribor	11	6	5	1000: 979	12
Šibenik	11	5	6	921: 926	10
Slovan	11	5	6	1009:1020	10
Jug	11	4	7	898: 931	8
Železničar	11	3	8	1010:1005	6
Medveščak	11	3	8	809: 915	6
Triglav	11	2	9	947:1034	4

Pari 1. spomladanskega kola (sobota): Triglav : Dalvin, Železničar : Puljanka, Slovan : Ilirija, Oriolik : Medveščak, Jug : Šibenik, Celje : Maribor. - dh

Jeseničani drugi

V petek, soboto in nedeljo je bil na Jesenicah drugi mednarodni železarski turnir v hokeju na ledu, na katerem so nastopile naslednje ekipe: ZKL Brno (večkratni prvak ČSSR), Baildon iz Katowic (prvak Poljske), Olimpija iz Ljubljane (prvak Jugoslavije) in Jesenice (letošnji prvak Jugoslavije). Turnir je bil posvečen 35-letnici JLA, pokrovitelj pa je bila Železarna Jesenice. Na otvoritvi je udeležence pozdravil podpredsednik HK Jesenice Lotrič, turnir pa je odprl generalni direktor Železarne mgr. Peter Kunc.

Prav tako kot na mednarodnem turnirju ob dnevu republike v hali Tivoli so bili Jeseničani drugi, zmaga pa je pripadla gostom iz Češkoslovaške. Jeseničani so ponovno dokazali, da so letos v zelo dobri formi. V uvodnem srečanju so premagali Baildon iz Katowic, v sobotnem srečanju pa so sicer izgubili proti ZKL Brnu, vendar je treba povedati, da domačini niso igrali v popolni postavi. Zadnji dan so proti vsem pričakovanjem igrali z Olimpijo samo neodločeno. Nastop Olimpije je bil vsekakor prijetno presenečenje, saj po visokem porazu na Jesenicah proti domačemu moštvu z 11:2 nihče ni pričakoval, da bodo premagali prvaka Poljske in igrali z domačimi neodločeno. Sicer smo vse tri dni na Jesenicah videli kvaliteten hokej, domačini pa so morda letos zamudili lepo priložnost, da bi postali celo zmagovalci turnirja, katerega bodo prihodnje leto spet organizirali. Prav na tem turnurju se je spet pokazalo, da našim ekipam primanjkuje tekem z dobrimi nasprotniki, kajti nekaj derbijev na leto med Olimpijo in Jesenicami je vsekakor premalo za dvig kvalitete jugoslovanskega hokeja.

Rezultati: 1. dan: Jesenice : Baildon 8:4, ZKL Brno : Olimpija 6:2; 2. dan: Jesenice : ZKL Brno 5:8, Olimpija : Baildon 6:2; 3. dan: ZKL Brno : Baildon 5:5, Jesenice : Olimpija 4:4.

JESENICE : BAILDON 8:4 (0:0, 4:3, 4:1)

Strelci za Jesenice: Klemenec, M. Jan, Pristov, Hafner, Ščap, Poljanšek, D. Hiti, T. Košir po 1.

Jeseničani so tokrat nastopili oslabljeni brez svojega najboljšega napadalca Francija Žbontarja in Saša Koširja. V prvi tretjini gledalci niso videli zadetkov, zato pa so se strelci toliko bolj potrudili v ostalih dveh tretjinah. Odločilno prednost so si Jeseničani priborili šele v zadnji tretjini, ko so končno le strli odpor gostov iz Poljske, ki so lansko leto Jeseničane premagali.

JESENICE : ZKL BRNO 5:8 (0:1, 2:4, 3:3)

Strelci za Jesenice: Poljanšek, Hafner, S. Košir, Klemenc, Medved po 1.

Jeseničani so tudi v tem srečanju prikazali dober hokej, vendar so kljub temu izgubili. V prvi tretjini je bila igra dokaj enakovredna, ko pa sta igro v drugi tretjini zaradi poškodb zapustila še Jan in Tišler, so si gostje priborili odločilno prednost, katere Jeseničani z dobro igro v zadnji tretjini niso mogli več nadoknaditi.

JESENICE : OLIMPIJA 4:4 (3:2, 1:1, 0:1)

Strelci za Jesenice: Jan, Klemenc, Hafner, T. Košir po 1.

Po gladki zmagi proti Olimpiji pred petimi dnevi so vsi jeseniški navijači pričakovali zmago tudi v tem srečanju. To pa se ni uresničilo, kajti domačini so bili tokrat zelo netočni pri strelih na vrata, pa tudi vratar vevške Slavije, ki je nastopil v ekipi Olimpije kot gost, je branil zelo dobro. Jeseničani so povedli s 3:0 in 4:3, zaradi napak domače obrambe pa so Ljubljančani tri minute pred koncem tekme izenačili. Končni vrstni red:

1. ZKL Brno	3	2	1	0	19:12	5
2. Jesenice	3	1	1	1	17:16	3
3. Olimpija	3	1	1	1	12:12	3
4. Baildon	3	0	1	2	11:19	1

Poraz Kranjske gore

Kranjska gora: Pretnar, Češnjak, Maučec, Brezovec, Šivic, Berlisk, Terseglav, Medja, Šibar, Fartek, Razinger, D. Horvat, Ščap, Golja, Lah, Kunšič, Kern, M. Horvat, Jug.

Strelci za Kranjsko goro: Razinger, Šibar, Kern, M. Horvat, Golja, Jug, D. Horvat po 1.

V četrtek zvečer igralcem Kranjske gore tudi v tretjem letošnjem srečanju ni uspelo premagati zagrebški Medveščak. Medveščak je premagal Kranjsko goro s 14:7 (6:1, 3:2, 5:4). Za mlade Kranjskogorce je bila usodna prva tretjina, katero so izgubili kar s 6:1. Rezultat pa bi bil zanje lahko ugodnejši, saj so pred Medveščakovimi vrati zamudili najmanj pet priložnosti. V ostalih dveh tretjinah so bili potem enakovredni nasprotnik Zagrebčanom, vendar več kot častnega poraza niso mogli doseči, predvsem zaradi slabega dne obeh domačih vratarjev. Pri Medveščaku sta bila spet med najboljšimi bivša Jeseničana Felc in Ivo Jan, ki sta dosegla po tri zadetke. Po tej tekmi se stanje na lestvici ni spremenilo, saj je Medveščak ostal na drugem mestu, Kranjska gora pa prav tako na četrtem.

Lestvica:

1. Jesenice	10	10	0	0	117: 22	20
2. Medveščak	11	7	0	4	78: 47	14
3. Olimpija	10	6	0	4	45: 40	12
4. Kr. gora	11	3	0	8	46: 88	6
5. Partizan	10	0	0	10	16:108	0

- fp

šport med vikendom

KOŠARKA — V republiški moški ligi so Jesenice doma tesno izgubile z Vrhniko z 69:70 (39:44). V prihodnjem kolu bodo Jeseničani gostovali v Domžalah, kjer se bodo pomerili z vodečo ekipo lestvice republiške lige.

ODBOJKA — V moški republiški ligi je Polskava premagala Jesenice s 3:0, Mežica pa Kamnik z enakim rezultatom. V ženski ligi so Jeseničanke izgubile v Celju z ekipo Golovca z 1:3.

Pari prihodnjega kola: Kamnik : Branik, Jesenice : Novo mesto, Jesenice : Ljubljana (ženske).

ŠAH — V nedeljo je bilo odigrano zadnje kolo slovenske lige, kjer sta se v odločilnem srečanju za prvo mesto pomerili ekipi Lesc in Celja. Leščani so z neodločenim rezultatom obdržali prednost in tako osvojili naslov republiškega prvaka.

Rezultati: Lesce : Celje 5:5 (Matjašič : Brvar remi, Cuderman : Pešec remi, Roblek : Cigler remi, Mali : Studička 1:0, Petek : Straicher 0:1, Harinski : Jazbec 0:1, Petek : Kramberger 1:0, Boršnar : Erman 1:0, Mencinger : Planinc 0:1, Deželak : Mikac remi), Jesenice : Iskra 5:5, Novo mesto : Kranj 6:4.

Vrstni red: 1. Lesce 59, 2. Celje 57,5, 3. Iskra 46, 4. Branik 43,5, 5. Kranj 43, 6. Izbira i Radenske po 42,5, 8. Jesenice 40, 9. Rudar 39, 10. Novo mesto 37.

JUDO — Pričelo se je tekmovanje v republiški ligi. Kranjski Triglav kot edini zastopnik Gorenjske v tej ligi je v prvem nastopu zabeležil dve zmagi.

Rezultati: Celje : Triglav 3:4, Triglav : Rijeka 5:2.

V prihodnjem kolu bodo Kranjčani nastopili v Ljubljani, kjer se bodo pomerili z ekipama Olimpije in Šiške.

KEGLJANJE — V Velenju je bil turnir podzveznih moških reprezentanc, kjer je nastopilo 7 ekip. Zmagali so Mariborčani pred Ljubljano in Celjem. Kranj je zasedel 5. mesto in podrl 5001 kegelj (Košir 823, Udir 804, Forte 816, Korun 828, Marinšek 870, Pavlin 858). J. J.

Četverica na Intersport turnejo

V Planici so bile v nedeljo zaključene priprave za letošnje prve mednarodne nastope. Prva ekipa, ki bo odšla na tuje, potuje že v petek na tradicionalno mednarodno tekmovanje v St. Moritz v Švico. V tej ekipi bodo v glavnem mladi tekmovalci, in sicer: Zupan, Anžel, Bantam in Tepeš. Vsekakor bi v to ekipo sodil tudi Jeseničan Janez Demšar, ki je s svojimi nastopi na dveh preglednih tekmah dokazal kvaliteto za nastop na takem tekmovanju kot je 26. decembra v Švici.

Na tradicionalno novoletno turnejo Intersport bodo letos odpotovali le štirje skakalci. To so: Norčič, Loštrek, Dolhar in Jože Demšar. Izmed te četverice največ pričakujejo od prvih dveh, medtem ko bo za Jožeta Demšarja iz Križev to prvi večji mednarodni nastop in velika preizkušnja ob pričetku njegove kariere v članski konkurenci. Svoj nastop bo moral upravičiti tudi veteran Dolhar, ki je v zadnjem trenutku prišel v ekipo, predvsem po zaslugi odličnih skokov na zadnji pregledni tekmi v nedeljo v Planici.

V soboto in nedeljo sta bili v Planici

V soboto in nedeljo sta bili v Planici na 90-metrski skakalnici dve pregledni tekmovanji najboljših članov in mladincev. Na prvi tekmi je zmagal Loštrek iz Logatca pred Jeseničanom Zupanom, Norčič pa je bil 3., ker je v obeh skokih po navodilu trenerja Zajca skakal z enim zaletiščem nižje. Na 5. mesto se je uvrstil Janez Demšar (Jesenice), na 8. mesto Štefančič, 10. pa je bil Jože Demšar (Križe). Na nedeljski tekmi pa je bil vrstni red naslednji: 1. Norčič (Triglav), 2. Loštrek (Logatec), 3. Dolhar (Ilirija), 4. Jože Demšar (Križe), 5. Štefančič (Jesenice), 6. Zupan (Jesenice), 7. Anžel (Ilirija), 8. Janez Demšar (Jesenice) itd. J. Javornik

Lokostrelec Mihael Fock tretji

Lokostrelska zveza Jugoslavije je objavila lestvico najboljših lokostrelcev za leto 1976.

Mihael Fock (LKK) deli s Narathom (Mb) 3.—4. mesto, medtem ko je Oblak Aci na petem mestu. Prvi je še vedno olimpijec Postružnik Bojan pred Kudrom (Lj).

Uspeha Focka in Oblaka sta toliko večja če primerjamo njune celoletne rezultate na dvajsetih turnirjih FITA star v Jugoslaviji in tujini. Redni treningi, samoodpovedovanje in trdo delo so rodili sadove. Najvažnejši cilj pa je še daleč: Moskva 1980. Lokostrelski klub Kranj upa, da bo tudi družba pokazala več razumevanja za lokostrelstvo in omogočila večji razvoj tega lepega športa, ki ima pomen tudi v našem SLO.

V sredo občni zbor KK Sava

V sredo, 22. decembra, ob 18.30 bodo imeli člani kolesarskega kluba Sava Kranj v osnovni šoli Lucijana Seljaka v Stražišču občni zbor. Na njem bodo pregledali delo in uspehe kluba v letošnjem letu. Dogovorili se bodo tudi o delu v prihodnje ter podelili priznanja najzaslužnejšim članom in sodelavcem.

Po zaključku občnega zbora bodo »uradno« odprli nove klubske prostore na Škofjeloški cesti 10. H. Jelovčan

Bled : Karlovac 3:2

BLED — Telovadnica OŠ, gledalcev 100, sodnika Šinkovec (Ljubljana), Paul (Kropa).

Bled: Ferjan, Andoljšek, Mitja Torkar, Miha Torkar, Udrih, Završnik, Rešek, Veskovič.

To je bil derbi kola, poln uspešnih akcij, predvsem pa nejasnosti do zadnje točke. Treba je poudariti, da je dobljena tekma rezultat agresivne igre igralcev Bleda, ki so znali v pravih trenutkih vsiliti ritem igre. Z izjemno psihično koncentracijo so tudi v najtežjih trenutkih izvajali izredno natančne servise in paralizirali nasprotnika z neoprebojno blokado. O igralcih Karlovca je treba reči, da je to zelo močna ekipa z zanesljivo igro predvsem v polju, kar je rezultat izkušenj, katere so si pridobili z nastopom v I. zvezni ligi. S to zmago so igralci Bleda pomagali ekipi Fužinarja, ki se se bori za vstop v I. zvezno ligo. Pri igralcih Bleda je treba pohvaliti prav vse, zlasti pa njihovo srčnost in željo po zmagi. Igralci Karlovca niso znali ustaviti protinapadov domačih, ki so se zaključili z izredno zanimivimi variantami na

NOVO MESTO — PROGLASITEV NAJBOLJŠIH SLOVENSKIH ŠPORTNIKOV ZA LETO 1976 — V novomeški športni dvorani so pred polnim avditorijem s prireditvijo »ŠPORT-GLASBA-REKREACIJA« slovesno proglasili najboljše slovenske športnike. Le-te smo dobili na osnovi ankete združenja športnih novinarjev Slovenije. Najboljši posameznik za leto 1976 je tokrat najmlajši med desetletno izbiro še ne petnajstletni mladinski evropski plavalni prvak na 1500 m kravl Kranjčan Borut Petrič, pri ženskah pa je ta naslov osvojila teniška igralka mariborskega Branika Mima Jaušovec, evropska prvakinja in sedmo najbolje uvrščena na svetovni teniški lestvici. Za najboljšo ekipo je bil izbran kegljaški par iz Celja. Urhova in Marinčeva sta namreč na letošnjem svetovnem kegljaškem prvenstvu na Dunaju osvojili v dvojicah svetovni naslov, najboljši športnik združenja pa je še aktivni šahovski mojster reporter Radia Ljubljana Ivo Bajec. V okviru prireditve je bil izbran tudi najboljši atlet SR Slovenije in atletinja. Te naslove sta osvojila Kranjčan, sicer član AK Kladivar, Dušan Prezelj in Breda Pergar. Poleg plejade najboljših v Sloveniji so bili gostje prireditve tudi bivši naši šampioni telovadca Leo Štukelj in Miro Cerar ter Ivo Daneu. Prireditev so popestrili tudi ansambel Mojmira Sepeta s pevko Majdo Sepe ter Šentjernejski oktet in oktet Jelovica iz Škofje Loke. Pevci so izkoristili priliko in se slikali skupaj z našima najboljšima Mimo Jaušovec in Borutom Petričem. Na posnetku so še Miro Cerar, Miro Steržaj in Ivo Daneu. (-dh) — Foto: M. Kranjec

Prosveta zmagovalec troboja

KRANJ — V zimskem bazenu je bil te dni dom JLA organizator plavalnega četveroboja Planike, Iskre, Prosvete in garnizije Staneta Žagarja. V počastitev dneva JLA in petintridesetletnice naše armade so v posameznih disciplinah nastopile tudi predstavnice KS Vodovodni stolp in plavalec invalid Jože Juvan.

V konkurenci moškega dela srečanja so največ uspeha imeli plavalci Prosvete, ki so tudi končni zmagovalci, pri tem pa so zmagali tudi v skoraj vseh disciplinah.

Rezultati: moški — 50 m prsno: 1. Zupanc 36,4, 2. Chvatal (oba Prosveta) 37,5, 3. Marinšek 39,7, 4. Hvala (oba Iskra) 39,7, 5. Ribnikar 40,0, 6. Bogataj (oba Planika) 42,3, 7. Grabljer 42,3, 8. Vasič (oba JLA) 46,8, **50 m kravl:** 1. A. Slavec 28,4, 2. Chvatal (oba Prosveta) 30,0, 3. Kašman 30,1, 4. Vukanac (oba Iskra) 30,4, 5. M. Voršič 30,7, 6. R. Voršič (oba Planika) 30,7, 6. Šuklje 32,2, 8. Jakimovski (oba JLA) 33,6, **50 m hrbtno:** 1. Praprotnik 33,4, 2. A. Slavec (oba Prosveta) 33,6, 3. Perkovič 38,1, 4. Gale (oba Iskra), 5. R. Voršič (Planika) 40,2, 6. Pečirer (JLA) 40,4, 7. M. Voršič (Planika) 50,9, 8. Geramatikovski (JLA) 58,8, **25 m delfin:** 1. P. Brinovec (Planika) 13,8, 2. Šorli 13,9, 3. Zupanc (oba Prosveta) 13,9, 4. Marinček 14,6, 5. Vukanac (oba Iskra) 14,6, 6. Čermelj (Planika) 14,9, 7. Pečirer 15,8, 8. Jakimovski (oba JLA) 24,2, **50 m prosto s puško:** 1. Čermelj (Planika) 32,4, 2. Šorli (Prosveta) 32,5, 3. P. Brinovec (Planika) 32,9, 4. Torkar (Prosveta) 34,8, 5. Gale (Iskra) 35,1, 6. Vajdič 41,3, 7. Jakimovski (oba JLA) 42,6, 8. Kašman (Iskra) 1:02,0, **4 × 50 m kravl:** 1. Planika 1:59,1, 2. Prosveta 1:59,2, 3. Iskra 2:02,2, 4. JLA 2:23,0;

ekipno: 1. Prosveta 99, 2. Planika 77, 3. Iskra 70, 4. JLA 36;

ženske: 25 m prsno: 1. Bradaška 16,8, 2. Dvoršak 18,0, 3. Kimovec 21,1, **25 m pod vodo:** 1. V. Draksler 12,1, 2. Aljančič 12,6, **25 m kravl:** 1. Kolman 14,2, 2. Bradaška 14,7, 3. Čuhuk 15,2, 4. Dvoršak 15,3, 5. I. Berložnik 15,8, 6. Strniša 16,3, 7. Pogačnik 17,8, 8. Lampret 17,9, 9. Jan 20,7, **25 m prosto s puško:** 1. Aljančič 18,0, 2. V. Draksler 18,6. -dh

Spet rekord B. Petriča

V počastitev dneva JLA je bil v soboto v zimskem bazenu v Kranju pionirski plavalni miting, na katerem je nastopilo okoli 200 mladih plavalcev in plavalk iz 11 klubov. Doseženih je bilo kar 13 rekordov SFRJ in SRS. Izven konkurence je plaval tudi Kranjčan Borut Petrič, ki je v disciplini 400 m kravl s časom 4:46,1 dosegel nov absolutni rekord SFRJ za kratke bazene. Izmed kranjskih plavalcev in plavalk sta dosegla rekorde še: mlajši pionirji B: 50 m kravl Rus 32,8 (rekord SRS), mlajše pionirke B: 50 m prsno Praprotnik 42,8 (rekord SRS) in ista plavalka na 400 m mešano 6:12,4 (rekord SFRJ). J. J.

Lokostrelci Kranja četrti

Ekipa lokostrelskega kluba Kranj je na odprtem prvenstvu Slovenije po ogorčenih bojih zasedla 4. mesto z dvema krogoma zaostanka za ekipo Ljubljane. Prvi dve mesti pa sta osvojili ekipi Maribor I. in II.

Rezultati: 1. Maribor I., II. 3. Ljubljana I. 4. Kranj, 5. Ljubljana II., 6. Muta

Med posamezniki so prav tako vsa prva tri mesta osvojili lokostrelci Maribora, medtem ko je bil Kranjčan Oblak 4. Fock M. pa peti.

Rezultati: 1. Narath (Mb) 2. Postružnik (Mb) 3. Pipan (Mb) 4. Oblak (Kr) 5. Fock M. (Kr) ... 21. Fock A. (Kr)

Danes skupščina TKS Kranj

Kranj — Danes ob 16. uri bo v prostorih skupščine občine v sobi 16 četrta redna skupščina TKS Kranj.

V točkah dnevnega reda bo vsekakor najbolj zanimiva: verifikacija »Portoroških sklepov«, samoupravni sporazum o osnovah plana TKS za obdobje 1976—80, prednostna razvrstitev športnih panog v občini, temeljna usmeritev kranjskega vrhunskega športa in sklep o zbiranju sredstev za opremo telovadnice na Planini in posojilu PD Kranj.

Poleg teh zanimivih točk dnevnega reda je na programu še vrsta drugih sklepov in predlogov. Zato se prav gotovo obeta zanimivi prikaz trenutnega stanja športa v Kranju in njegova usmeritev za bodoče obdobje. - dh

Vaterpolsko moštvo društva inženirjev in tehnikov tekstilne industrije (DITIS) — stoje: Ojsteršek, Judež, Hlebec, Avsec, Vukanac, čepe: Stromajer, Vogrič in Andolšek — je na tretjem sindikalnem občinskem prvenstvu osvojilo tudi drugi naslov najboljšega v Kranju. (-k) — Foto: M. Živulović

Nagrade sklada Staneta Severja so letos prejeli Lojze Rozman, Anica Kumrova, Matjaž Turk (zaradi zadržanosti se podelitve v Škofji Loki ni udeležil), inž. Mitja Šipek ter Marjan Trobec. — Foto: F. Perdan

Podelitev Severjevih nagrad

Nadaljevanje s 1. strani

Lojze Rozman je prejel Severjevo nagrado za vlogo Badjina v Müllerjevi drami »Cement«. Igralec je po mnenju članov strokovne žirije izoblikoval vlogo Badjina na izjemno plastičen in komunikativen način. S stalnim menjavanjem ritma, pomenskimi in oblikovnimi preskoki, ki so stalno presenečali, istočasno pa gradili harmoničen in v sebi zaokrožen lik, je tako ustvaril predstavo, ki je brez dvoma izjemna v našem gledališkem prostoru. Ta učinkovita enotnost je brez dvoma izjemen strokovni dosežek, ki ima lepe perspektive tudi za prihodnost.

Drugo nagrado sta si enakovredno razdelila dva mlada igralca. Anica Kumrova iz SLG Celje jo je prejela za vlogo Jacinte v Cankarjevi drami »Pohujšanje v dolini šentflorjanski«. Igralka je svojo vlogo Jacinte oblikovala z izredno dovzetostjo za idejne in oblikovne tendence predstave. Uspelo ji je izredno posrečeno spojiti veliko notranjo intenzivnost s prefinjenim občutkom za čutni izraz vloge. Njena Jacinta je po mnenju predstavnikov strokovne žirije lik ljubeče družice, zaskrbljene »sopotnice«, prestrašenega otroka in razumevajoče žene. V svoji interpretaciji je uspela izraziti mnogotere odtenke in barve različnih razpoloženj, posebnosti psihološkega doživljanja in nenavadnosti ritmičnega dogajanja.

Matjaž Turk pa je v vlogi Pingleta v Feydeaujevem delu »Hotel svobodne menjave« izpričal izredno visoko stopnjo obvladovanja psihofizičnega aparata in visoko stopnjo oblikovanja komedijske »figure«. Za mladega igralca, ki se podelitve nagrad zaradi zadržanosti ni mogel udeležiti, je to vsekakor zelo lep uspeh.

Med amaterskimi igralci je letošnja Severjeva nagrada pripadla inž. Mitji Šipku iz Raven na Koroškem. Prizadevni gledališki igralec je v preteklih letih z izjemno ustvarjalno igralsko zavzetostjo in s tenkim posluhom za sporočilnost oblikoval več pomembnih vlog. Dramatiziral je že več proznih del, predvsem del Prežihovega Voranca, predstavil pa se je tudi na mnogih srečanjih slovenskih gledaliških skupin. Dal je izredno velik prispevek k iskanju prepričljivosti, naravnosti in sporočilnosti igralskega izraza.

Nagrado, ki se podeljuje kot štipendija, pa je prejel tudi študent AGRFT Marjan Trobec, absolvent na oddelku za dramsko igro. Marjan Trobec je vsa štiri leta študija kazal izjemno zavzetost, vztrajnost in ustvarjalno zagnanost. Z vlogo Jimmyja Porterja v drami Johna Osborna »Ozri se v gnevu« je opravil praktično diplomo in tokrat prejel najvišjo mogočo oceno.

Letošnje nagrade sklada Staneta Severja, prvič so bile na pobudo kolektiva Gorenjske predilnice podeljene pred petimi leti, so zares prišle v prave roke. Dobili so jih igralci, ki so v letošnjem letu res pokazali največ!

J. Govekar

Z obnovo starih »železniških« blokov na Plavžu na Jesenicah so pridobili več novih, manjših sicer, a bolj funkcionalnih stanovanj. — Foto: F. Perdan

Skupnost za varstvo pred požarom

Radovljica — V torek, 14. decembra, je bilo v Radovljici ustanovno zasedanje skupščine samoupravne interesne skupnosti za varstvo pred požarom. Tako se je za zdaj še redkim tovrstnim samoupravnim interesnim skupnostim v Sloveniji pridružila še ena. Vendar pa v vseh občinah potekajo priprave na ustanovitev podobnih skupnosti.

V radovljiški občini je zdaj 31 teritorialnih gasilskih enot, imajo pa tudi štiri industrijske gasilske enote v podjetjih, in sicer v Elanu, Verigi ter na Rečici in v Bohinjski Bistrici v podjetju LIP. V preteklih letih so društva in občinska gasilska zveza posvečala veliko skrb obnovi strojnega parka in nabavi sodobne gasilske opreme. Tako so danes vsa društva v poprečju sorazmerno dobro opremljena, vendar akcija na tem področju še traja. Sicer pa je v društvih oziroma enotah blizu 1200 operativnih članov, razen tega pa še 220 mladincev, okrog 240 pionirjev in 330 ostalih članov. Kar lepo število teh je strokovno usposobljenih za odgovorne organizacijske in druge naloge.

Novoustanovljeno samoupravno interesno skupnost pa čakajo prav tako pomembne naloge. Sprejeti bo morala občinski načrt za varstvo pred požarom in v njem upoštevati ogroženost nekaterih občinskih območij, narediti načrt zaščite gozdnih in posebnih površin in določiti delovne organizacije, ki bodo morale imeti gasilsko enoto. Razen tega pa bo treba narediti program razvoja operativne službe do 1980. leta. Sredstva za dejavnost bo skupnost dobila na podlagi 0,30 odstotka prispevkov od bruto osebnih dohodkov. Tako bo za redno dejavnost letos na voljo blizu 2,8 milijona dinarjev, od tega 2,4 milijona od rednega prispevka in 300.000 dinarjev od zavarovalne skupnosti.

Na ustanovnem zasedanju so izvolili za predsednika skupščine Janeza Vogelnika, direktorja Jelplasta Kamna gorica, za predsednika izvršnega odbora skupščine pa Cirila Ažmana iz Verige.

A. Žalar

Zlati jubilej tržiškega motošporta

Ohranjen sloves Ljubelja

Tržič — V osnovni šoli heroja Bračiča v Bistrici pri Tržiču je bila v petek zvečer slovesna proslavitev zlatega jubileja, 50. obletnice motošporta v Tržiču. 8. avgusta leta 1926 so bile namreč izvedene na stari ljubeljski cesti, katere največji vzponi so dosegali 33 stopinj, prve cestnohitrostne dirke. Veliko junakov so dale proslavljene ljubeljske hitrostne dirke. Omenimo naj le Abartha, Denzela, Hillebrandta, Vogla, Pracha, absolutnega rekorderja ljubeljskih strmin Prucknerja, Inzka, Josla in naše motociklistične ase Urovića, Šiško, Božiča, Jurčiča, Šnajderja, Vidmarja, Pintarja, Švragulja itd.

Tržičani so cestnohitrostne dirke prirejali vse do leta 1962, ko se je začela graditi nova ljubeljska cesta. Kazalo je, da bodo na Ljubelju tekmovalni stroji utihnili za vedno! Pa ni bilo tako. Tržičani so se odločili za motokros tekmovanja. Že jeseni leta 1962 je bilo organizirano v Tržiču prvo motokros tekmovanje v Sloveniji in Jugoslaviji. Tržič je postal rojstno mesto jugoslovanskega motokrosa. Njegov sloves je z organizacijo velikih mednarodnih tekmovanj, ki so veljala tudi za svetovno prvenstvo, segal tudi daleč prek meja domovine.

Že same številke govore o veličastnem jubileju Ljubelja. Hitrostne dirke na Ljubelj in motokros tekmovanja je spremljalo skoraj pol milijona gledalcev! Pri organizaciji vsake dirke je sodelovalo in sodeluje od 200 do 300 ljudi. Na vseh tekmovanjih je nastopilo 2821 tekmovalcev iz 32 držav, od tega na predvojnih in povojnih hitrostnih dirkah več kot 1500 tekmovalcev in na motokros dirkah 1194 tekmovalcev. Mednarodnih tekmovanj je bilo kar 35, od tega so štiri veljala za svetovna prvenstva.

Na petkovi svečanosti, na kateri so govorili predsednik AMD Tržič Jože Jurjevčič, podpredsednik in predsednik tekmovalne komisije Franci Globočnik, predsednik občinske skupščine Tržič Milan Ogris in predstavnik AMZS in AMZJ Stane Krapež, so podelili najzaslužnejšim za razvoj hitrostnih dirk in tekmovanj v motokrosu, tekmovalcem in sodelavcem ter pokroviteljem dirk plakete in priznanja. Kulturni program pa so pripravili pevci Slovenskega okteta!

J. Košnjek

Številni tekmovalci iz Jugoslavije in tujine, organizatorji in sodelavci ljubeljskih hitrostnih in motokros dirk, funkcionarji in gostje iz vse Jugoslavije so se udeležili petkove svečanosti. Mnogim so bila podeljena priznanja in plakete. Med drugim sta ju dobila tudi naše uredništvo in fotoreporter Franc Perdan, ki že 20 let spremlja ljubeljske prireditve. (jk) — Foto: F. Perdan

Predsednik AMD Tržič Jože Jurjevčič je orisal polstoletno zgodovino motošporta v tržiški občini — Foto: F. Perdan

Priznanja za množičnost in vrhunski šport

Na letošnjih telesnokulturnih tekmovanjih v radovljiški občini je sodelovalo prek 4000 učencev osnovnih šol, članov delovnih kolektivov in športnikov

Bled — V festivalni dvorani na Bledu je bila v soboto, 18. decembra, zvečer svečanost, na kateri so podelili spominske pokale najboljšim ekipam na občinskih prvenstvih telesnokulturnih organizacij, sindikata in šolskih športnih društev. Priznanja za letos dosežene športne uspehe so prejeli tudi najboljši športniki radovljiške občine in najboljši organizatorji sindikalne rekreacije. Prireditev, na kateri je o pomenu množičnosti in vrhunskega športa ter o izredno pomembni vlogi sindikata pri razvijanju tako imenovane delavske rekreacije govoril predsednik skupščine telesnokulturne skupnosti Radovljica Lado Žemva, sta organizirala telesnokulturna skupnost in občinski svet zveze sindikatov Radovljica. Program, v katerem je sodeloval tudi ansambel Studio, pa je povezoval Teo Lipicer.

Na letošnjih telesnokulturnih tekmovanjih v radovljiški občini je sodelovalo prek 4000 učencev osnovnih šol, članov delovnih kolektivov in športnikov. Tako je na sindikalnih športnih igrah v desetih športnih panogah sodelovalo prek 1900 delavcev, na občinskih šolskih prvenstvih v osmih panogah 1100 učencev in na tekmovanjih telesnokulturnih organizacij v enajstih športnih panogah okrog 1000 športnikov. Na področju vrhunskega športa pa so športniki iz občine osvojili 66 medalj. To pa po drugi strani kaže, da sta tako množična športno-rekreativna dejavnost kakor tudi vrhunski šport v občini letos zelo napredovala. Z željo, da bi v prihodnjem letu na vseh področjih telesnokulturne dejavnosti v občini dosegli še več uspehov, naj veljajo tudi naše čestitke vsem, še posebno pa najboljšim, ki so na sobotni svečanosti dobili priznanja.

Rezultati občinskih šolskih prvenstev za leto 1976: atletika — pionirji: osnovna šola Bled; **pionirke:** osnovna šola Bohinjska Bistrica; **gimnastika — pionirji:** osnovna šola Radovljica, **pionirke:** osnovna šola Gorje; **mali nogomet:** osnovna šola Lesce; **odbojka — pionirke:** osnovna šola Gorje, **pionirji:** osnovna šola Lipnica; **rokomet — pionirji in pionirke:** osnovna šola Lipnica; **smučarski teki:** osnovna šola Bohinjska Bistrica; **veleslalom:** osnovna šola Radovljica in osnovna šola Bohinjska Bistrica; **košarka pionirji in pionirke:** osnovna šola Radovljica.

Rezultati občinskih prvenstev telesnokulturnih organizacij za leto 1976: atletika — odbojkarski klub Bled; **kros** — Partizan Gorje, **mali nogomet** — Partizan Kamna gorica; **namizni tenis** — NTK Lesce; **odbojka — ženske in moški:** Partizan Bohinj; **plavanje** — plavalni klub Radovljica; **slalom** — Partizan Bled; **smučarski teki** — Partizan Gorje; **veleslalom** — SK Radovljica.

Rezultati delavskih športnih iger za leto 1976: veleslalom — moški: Elan Begunje, **ženske:** Sukno Zapuže, **ekipno:** Elan Begunje; **šah:** Elan Begunje; **mali nogomet:** Plamen Kropa; **streljanje z zračno puško — moški** Veriga Lesce, **ženske:** Iskra Otoče, **ekipno:** Iskra Otoče; **plavanje — moški:** Iskra Otoče, **ženske:** Iskra Otoče, **ekipno:** Iskra Otoče; **avtorally;** Vezenine Bled; **namizni tenis — moški:** Elan Begunje, **ženske:** Iskra Otoče, **ekipno:** Iskra Otoče; **balinanje:** upokojenci Radovljica; **odbojka — moška ekipa:** Plamen Kropa, **ženska ekipa:** Bolnica Begunje; **kegljanje — moški:** Elan Begunje, **ženske:** Iskra Otoče, **ekipno:** Iskra Otoče. V skupni uvrstitvi na letošnjih športnih igrah osnovnih organizacij in konferenc osnovnih organizacij sindikata v radovljiški občini so prva tri mesta osvojili Iskra otoče, Elan Begunje in Veriga Lesce.

Kot najboljši organizatorji športne rekreacije v temeljnih organizacijah združenega dela so dobili priznanja **Miro Vidic** (Iskra Otoče), **Slavko Knafelj** (Elan Begunje), **Franci Vovk** (Veriga Lesce), **Vinko Iskra** (Vezenine Bled) in **Peter Zupan** (Sukno Zapuže).

Med najboljšimi športniki občine v posameznih športnih panogah za letos pa so: **alpinizem** — Janez Reberšak; **atletika** — Janez Sitar; **balinanje** — Jože Rebec in Janez Humerca; **jadralno letenje** — Franc Štrukelj; **kegljanje** — ekipa Bleda; **motocros** — Tine Mulej, Aleš Mulej in Marko Čebular; **odbojka** — odbojkarski klub Bled; **padalstvo** — Miran Bizjak, Drago Bunčič, Marjan Godec, Alojz Hrast in Branko Hrast; **plavanje** — Meta Juvan in Ciril Globočnik; **smučanje** — Matjaž Hafnar, Andreja Urh, Barbara Pikon, Samo Arh, Bogdan Bratina in drugi; **šah** — Simona Boršnar; **veslanje** — Peter Fajfar in **vodno smučanje** — Andreja Porenta.

A. Žalar

Petkove slovesnosti se je udeležil tudi 86-letni Nikola Bošković iz Beograda, veliki organizator in funkcionar motošporta v SFRJ, kronist te športne panoge in sodelavec motošportnih prireditev na Ljubelju. AMD Tržič mu je podelil zlato plaketo s priznanjem. (jk) — Foto: F. Perdan

V festivalni dvorani na Bledu je bila v soboto, 18. decembra, zvečer sklepna prireditev ob letošnjih telesnokulturnih tekmovanjih v radovljiški občini. Na prireditvi so podelili spominske pokale najboljšim ekipam na občinskih prvenstvih telesnokulturnih organizacij, sindikata in šolskih športnih društev ter priznanja najboljšim športnikom radovljiške občine za letos in najboljšim organizatorjem sindikalne rekreacije. — A. Ž. — Foto: F. Perdan

Plaketi za dolgoletno sodelovanje

Kranj, 18. decembra — Predsednik kranjskega planinskega društva Franci Ekar je izročil podsekretarju v zveznem sekretariatu za notranje zadeve Martinu Koširju plaketo PD Kranj za dolgoletno sodelovanje in delo v planinskem društvu in gorski reševalni službi. Kljub mnogim drugim obveznostim na raznih področjih našega družbenega in političnega življenja je namreč Martin Košir vedno spremljal delo društva in gorske reševalne službe in se je mnogih akcij tudi sam udeležil.

Drugo plaketo pa bodo jutri, 22. decembra, ob dnevu JLA podelili garniziji Staneta Žagarja iz Kranja. Garniziji jo bodo podelili za 30-letno sodelovanje vojakov s planinskim društvom. Za primer naj samo za letos povemo, da je jeseni več kot 100 vojakov sodelovalo v akciji gorske reševalne službe na Kališču in je vojak našel ponesrečenko. Izredna je bila tudi pomoč vojakov pri gradnji planinske postojanke na Ledinah.

Ib