Cestno podjetje iz Kranja urejuje cesto med Godešičem in Retečami, dolgo 2,5 kilometra. Dela financira republiška skupnost za ceste. Cestno podjetje iz Kranja računa, da bo modernizacija pomembnega cestnega odseka končana julija letos. (jk) – Foto: F. Perdan

Po naročilu republiške skupnosti za ceste poskrbi Cestno podjetje iz Kranja vsako leto za tako imenovano talno cestnoprometno signalizacijo. V poštev prihajajo ceste, širše od petih metrov. Na fotografiji urejevanje signalizacije na križišču pri Bekselnu v Kranju. (jk) Foto: F. Perdan

Leto XXIX. Številka 31

Ustanovitelji: občinske konference SZDL Jesenice, Kranj, Radovljica, Škofja Loka in Tržič – Izdaja ČP Glas Kranj. Glavni urednik Igor Slavec – Odgovorni urednik Albin Učakar

GLAS

Kranj, torek, 20. 4. 1976
Cena: 2 dinarja

List izhaja od oktobra 1947 kot tednik, od januarja 1958 kot poltednik, od januarja 1960 trikrat tedensko, od januarja 1964 kot poltednik ob sredah in sobotah, od julija 1974 pa ob torkih in petkih.

GLASILO SOCIALISTIČNE ZVEZE DELOVNEGA LJUDSTVA ZA GORENJSKO

Škofja Loka – *V soboto, 17. aprila, je bila na Bukovškem polju v Selški dolini vojaška vaja pripadnikov enot JLA iz vojašnice »Jože Gregorčič-Gorenjc« iz Škofje Loke. Ogledali so si jo tudi člani osnovnih organizacij ZRVS s celotnega področja škofjeloške občine. Rezervni vojaški starešine so si vajo ogledali na povabilo občinskega odbora ZRVS. Po končani vaji so predstavniki občinskega odbora ZRVS položili venec ob spomenik žrtvam zadnje vojne v Dolenji vasi, ki je postavljen po zamislih arhitekta Jožeta Plečnika v spomin vsem med drugo svetovno vojno padlim borcem s področja Selške doline. Vsem zbranim je na zaključku vojaške vaje spregovoril Benjamin Nastran. Govoril je o bojih v Selški dolini, še posebno pa o tistih, ki so se med vojno vihro odvijali na področju Bukovškega polja, Praprotna, Dolenje vasi in krajih v bližnji okolici. Na vaji so sodelovali tudi pripadniki civilne zaščite iz okoliških krajev. Poleg rezervnih vojaških starešin so si vajo ogledali še predstavniki škofjeloške občinske skupščine, občinskih družbenopolitičnih organizacij ter predstavniki krajevnih skupnosti in družbenopolitičnih organizacij s področja Selške doline. (-jg) – Foto: J. Govekar*

V petek je bil na kranjski gimnaziji kulturni večer, ki so ga gimnazijci pripravili v okviru praznovanj ob 75-letnici ustanovitve te pomembne kranjske šole. Večera sta se udeležila tudi dr. Bratko Kreft in Gregor Strniša. Učenci so brali in recitirali odlomke iz njunih del, potem pa sta umetnika odgovarjala na njihova vprašanja – Foto: J. Zaplotnik

NA GOLNIKU GRADIJO – Delavci Splošnega gradbenega podjetja Projekt iz Kranja, TOZD Tržič, so začeli sredi lanskega leta graditi na Golniku nov stanovanjski blok, ki bo predvidoma vseljiv julija letos. V njem bo 44 enosobnih, dvosobnih in trosobnih stanovanj in garsonjer za delavce golniške bolnišnice. (jk) – Foto: F. Perdan

Varnejši in hitrejši promet

Javno posojilo za srednjeročno vzdrževanje in izgradnjo magistralnih ter regionalnih cest v Sloveniji

Dosedanje javne razprave o programu novogradnje, rekonstrukcije in modernizacije slovenskih magistralnih ter regionalnih cest v naslednjih petih letih so pokazale, da v Sloveniji podpiramo takšen program ter hkrati potrdile, da nadaljujemo z akcijo za razpis javnega posojila za ceste. Tako so v petek, 16. aprila, ugotovili na seji izvršnega odbora republiške konference socialistične zveze in na nedavni tiskovni konferenci republiškega odbora za izvedbo posojila.

Vpis posojila bi trajal od 1. maja do 31. oktobra letos. S prodajo obveznic pa naj bi zbrali okrog 900 milijonov dinarjev ali približno 9 odstotkov od potrebne vsote za uresničitev celotnega srednjeročnega programa. Vendar pa so na seji izvršnega odbora RK SZDL poudarili, da vpisovanje posojila vendarle ni zbiranje manjkajočega denarja, marveč da to posojilo pomeni možnost za pospešitev dograditve in izboljšanja republiške cestne mreže. Hkrati pa je to v skladu z resolucijskimi in razvojnimi prizadevanji za hitrejši in enakomernejši razvoj Slovenije. Takšen program bo namreč pripomogel k hitrejšemu in varnejšemu cestnemu prometu pri nas.

Ob tem pa bi bila potrebna večja vlaganja tudi v občinske in krajevne ceste. Tako je bilo na izvršnem odboru slišati pobudo, da bi vsaka občina z obveznicami zbrani denar, ki bi presegel dogovorjeno vsoto, vložila v obnovo in gradnjo svojih cest. Hkrati pa so sklenili, naj se razprave o programu razvoja cestnega omrežja nadaljujejo povsod, kjer še niso končane, ali so bile doslej bolj površne.

Omenili so tudi, da bo po občinah treba organizirati občinske štabe za tehnično usklajevanje vpisovanja posojila, v delovnih organizacijah pa naj bi takšno pobudo prevzel sindikat. Socialistična zveza bo vodila vpisovanje posojila v svojih krajevnih organizacijah za kmete, obrtnike in upokojence. Izvršni odbor pa je razen tega podprl pobudo, da se čimprej dogovorijo in določijo ugodnosti za posamezne vpisovalce takšnega posojila. Na tiskovni konferenci pa so opozorili, da se morajo v organizacijske priprave in seznanjanje občanov in delovnih ljudi o posojilu vključiti vse družbenopolitične organizacije in drugi v občinah.

A. Ž.

57.000 obiskovalcev

Kranj – V Savskem logu v Kranju so v nedeljo, 18. aprila, zvečer zaprli letošnji XV. mednarodni kmetijski in gozdarski sejem, na katerem je od 9. aprila na 8000 kvadratnih metrih razstavljalo prek 110 podjetij (12 iz tujine), ki je zastopalo še prek 50 domačih in prav toliko tujih razstavljavcev. Čeprav zaradi zmanjšanega uvoza letos na sejmu ni bilo toliko uvoženih strojev in opreme, je bila izbira na sejmu vseeno bogata. Sejem je namreč pokazal, da tudi domača podjetja že delajo raznovrstno kmetijsko in gozdarsko mehanizacijo.

Sejem si je ogledalo okrog 57.000 obiskovalcev iz vse Slovenije in tudi iz drugih republik in iz zamejstva. Po nepopolnih podatkih uprave Gorenjskega sejma so razstavljavci letos zabeležili nekaj manjši promet kot na lanskem spomladanskem sejmu. Vzrok za to je predvsem zaradi pomanjkanja uvoženih traktorjev in kmetijske ter gozdarske opreme iz uvoza. Pa tudi osebnih avtomobilov ni bilo na letošnjem sejmu. Vseeno pa je bila večina razstavljavcev z letošnjo prodajo na sejmu zadovoljna.

Omejitev hitrosti nespremejena

Kot so sporočili na republiškem sekretariatu za notranje zadeve SRS bo še naprej v veljavi odredba o omejitvi hitrosti na magistralnih in regionalnih cestah v naši republiki. Tudi če bi prenehala veljati zvezna odredba o omejitvi hitrosti na jugoslovanskih magistralnih cestah na 100 kilometrov na uro in na regionalnih na 80 kilometrov na uro, bi v Sloveniji taka omejitev na vsak način veljala še naprej; v naši republiki se namreč večina hujših prometnih nesreč pripeti še vedno zaradi neprimerne hitrosti, zato ni vzroka za ukinitev omenjene odredbe.

Nova pa je odredba o omejitvi prometa na javnih cestah v SRS v turistični sezoni od 15. junija do 15. septembra za tovornjake, katerih največja dovoljena teža presega pet ton. V dosedanji odredbi o omejitvi prometa je bilo rečeno, da ne smejo taka vozila na cesto ob petkih, sobotah, nedeljah in praznikih, v novejši odredbi pa je sobota izpuščena. Izkazalo se je namreč, da promet v turistični sezoni pa tudi promet ob koncu tedna, pri nas naraste v petek popoldne, v soboto upade in naraste spet v nedeljo popoldne. Iz omejitve pa so izvzeti tovornjaki z nosilnostjo do 2,5 tone, ker ti običajno vozijo na kratkih relacijah, pa tudi njihova največja dovoljena hitrost 80 kilometrov na uro je tolikšna, da ne morejo tvoriti kolon.

Splovili ladjo Kranj

V ladjedelnici Fudžinagata v Osaki na Japonskem so v petek, 16. aprila, splovili novo ladjo slovenske trgovske mornarice. To je že druga od petih enakih ladij z nosilnostjo 18.000 ton. Ladjo z imenom Kranj je »krstila« botra Veronika Kastelic iz Kranja, ki je zaposlena v Tekstilindusu. Nova polkontejnerska ladja bo dograjena čez dobre tri mesece, potem pa jo bodo predali Splošni plovbi v Piranu. Takoj po prevzemu pa bo ladja Kranj vključena v redni linijski promet okoli sveta in bo v domačo luko priplula prvič šele čez približno pol leta.

A. Ž.

Glas v Žirovnici

Jutri, v sredo, 21. aprila, prihajamo v goste prebivalcem krajevne skupnosti Žirovnica. Ob 19. uri pričakujemo krajane Rodin, Sela, Breznice, Zabreznice, Most, Brega, Doslovč, Vrbe, Smokuča, predstavnike družbenopolitičnih organizacij krajevne skupnosti, predstavnike krajevne skupnosti ter predstavnike društev in organizacij v osnovni šoli na Breznici.

Prisluhnili bomo vaši besedi o razvoju kraja, o problemih in težavah, o uspehih, si zabeležili in vašo krajevno skupnost pozneje predstavili v sliki in besedi ostali Gorenjski. Prepričani smo, da bomo izvedeli precej novega, saj je skokovit razvoj žirovniške krajevne skupnosti terjal nemalo prizadevanj samih krajanov in tudi predvidena nadaljnja rast se bo izoblikovala le ob nenehnih naporih in zavzetosti. Zanimalo nas bo, kakšen gospodarski in kulturni napredek beleži v zadnjih nekaj letih žirovniška krajevna skupnost in kako naj bi v srednjeročnem obdobju razreševala svoje probleme. Skratka, več nam boste povedali, bolje vas bomo lahko predstavili v eni izmed prihodnjih številk Glasa.

D. S.

Naročnik:

PRVI MEDNARODNI SEJEM MALEGA GOSPODARSTVA V KRANJU OD 7. DO 14. MAJA

3. seja CK ZKJ

V soboto je bila v Beogradu 3. seja CK ZKJ. Na seji so obravnavali poročilo o delu predsedstva centralnega komiteja ZKJ in njegovih organov med drugo in tretjo sejo, razpravljali so o idejno političnih vprašanjih samoupravnega združevanja dela in sredstev ter o nalogah zveze komunistov.

Referat o idejnopolitičnih vprašanjih samoupravnega združevanja dela in sredstev ter o nalogah komunistov je imel član predsedstva CK ZKJ Roman Albreht.

Spominski park v Brežicah

V pripravah na republiško razstavo Hortikultura 76, ki bo junija v Brežicah, so mladi iz te občine pripravili veliko delovno akcijo. Okrog osnovne šole bratov Ribar so v soboto ves dan zasajevali drevesa za spominski park. V akciji so poleg domačih šolarjev sodelovali tudi šolarji iz Srbije, Makedonije in Bosne, slušatelji vojne akademije Beograd, taborniki iz Ljubljane in Velenja ter mladi člani hortikulturnega društva Kidričevo. Več sto mladih bo zasadilo nad tisoč sadik.

Pomoč zdomcem

Progresivna vlada premiera Uila na Nizozemskem bo letos porabila tri milijarde guldnov (1,5 odstotka narodnega dohodka) za pomoč zdomcem, ki zapuščajo Nizozemsko. Naši zdomci naj bi dobili od te vsote približno 5 milijonov guldnov (30 milijonov dinarjev), in sicer prek našega fonda za nerazvite. Pogajanja o tem predlogu se bodo kmalu začela. Nizozemska vlada preudarja tudi o izvozu celih tovarn, zlasti tekstilnih, ki so zaradi potreb po številnih delavcih nerentabilne. Za tovarne se že zanimajo nekatere sredozemske dežele.

Nove vezi

V Miomici, eni najmanj razvitih občin v Srbiji, so v soboto slovesno vzidali temeljni kamen za prvo industrijsko delovno organizacijo na tem področju. Nova tovana termoizolacijskega materiala, ki jo bodo postavili do septembra, je del investicijskega programa Tovarne izolacijskega mamateriala Laško. Nova tovarna bo v okviru sedanje organizacije združenega dela poslovala kot temeljna organizacija. Letno bo dala na trg za 100 milijonov dinarjev izdelkov, zaposlovala pa bo 210 delavcev.

Temeljni kamen za novo tovarno je vzidal podpredsednik slovenskega izvršnega sveta Zvone Dragan, ki je ob tem poudaril, da je ta naložba nova vez bratstva med Slovenci in Srbi.

Štafeta v Makedoniji

Štafeta mladosti je v soboto prispela v Makedonijo. V Tetovem so nosilcem pripravili veličastem sprejem. Podobno je bilo tudi v drugih krajih ob poti, predvsem pa v Bituši ob albanski meji, Debru in Strugi ob Ohridskem jezeru.

Prežihov spominski dom

Do konca prihodnjega leta bodo na Prežihovem vrhu nad Ravnami uredili spominski dom slovenskega pisatelja, revolucionarja in prvega predsednika Ljudske prosvete Slovenije Lovra Kuharja-Prežihovega Voranca. To so sporočili na novinarski konferenci Prežihovega sklada, ki ga je imenovalo predsedstvo ZKPO Slovenije in je imelo v soboto prvo sejo na Ravnah.

Škofja Loka — *V četrtek, 15. aprila, so prispeli na tridnevni obisk v škofjeloško občino prosvetni delavci iz s Škofjo Loko pobratene občine Medicina v Italiji. Ob prihodu so jih sprejeli predsednik skupščine občine Škofja Loka Tone Polajnar ter predstavniki temeljne izobraževalne skupnosti. Popoldne so si gostje ogledali osnovni šoli »Padlih prvoborcev« v Žireh in »Ivana Tavčarja« v Gorenji vasi, zvečer pa so se pogovarjali z ravnatelji šol škofjeloške občine. V petek so prosvetni delavci iz Medicine obiskali vzgojno varstveno ustanovo na Trati ter prisostvovali predavanjem na osnovni šoli »Peter Kavčič« v Podlubniku. Popoldan pa je bil namenjen za obisk loškega gradu in ogled muzeja ter Škofje Loke in obisk Železnikov, šole in muzeja v kraju ter Dražgoš. Pred odhodom domov so si gostje ogledali še Bled in Begunje. Ob koncu obiska so italijanski profesorji izrazili željo po še tesnejšem sodelovanju s Škofjeločani, obenem pa so jih povabili, naj jim čimprej vrnejo obisk. (-jg) — Foto: J. Zaplotnik*

Jesenice

V četrtek, 15. aprila, je občinska konferenca SZDL Jesenice pripravila problemsko konferenco o štipendiranju v jeseniški občini. Delegati so se pomenili o problemih podeljevanja kadrovskih in solidarnostnih štipendij in pri tem predvsem poudarili, da bi morale organizacije združenega dela več pozornosti posvetiti štipendiranju svojih kadrov in ne le obremenjevati solidarnostni sklad. Zdaj večinoma štipendira le jeseniška Železarna, ostale organizacije pa niso načrtovale, koliko novega kadra potrebujejo v naslednjih letih. D. S.

V sredo, 14. aprila, je bil pri občinski konferenci ZSMS prvi sestanek pripravljalnega odbora za sprejem letošnje štafete mladosti v jeseniški občini. Člani so se dogovorili o časovnici štafete, o osrednji prireditvi ob sprejemu ter o nosilcih štafetne palice. V jeseniško občino bo štafeta mladosti prispela na dan zmage — 9. maja. Osrednja prireditev bo v Završnici ob spominskem obeležju ponesrečenega sekretarja Skoja Dragoljuba Milovanoviča. Štafetno palico bodo zatem ponesli mladinci skozi Jesenice in zgornje savsko dolino na Vršič, kjer jo bodo predali Tolmincem. V Mojstrani se bo zvezni štafeti priključila še Triglavska štafeta, ki jo bodo z našega najvišjega vrha prinesli mojstranški in jeseniški alpinisti. J. R.

Kranj

Na 95. redni seji se bo danes (20. aprila) sestal izvršni svet kranjske občinske skupščine in obravnaval poročilo o gospodarjenju v občini v minulem letu. Na dnevnem redu je še razprava o zaključnem računu proračuna občine za leto 1975, o predlogu za prenos kmetijskih zemljišč na kmetijsko zemljiško skupnost in o predlogih zeois davkov od opravljanja kmetijske dejavnosti.

Jutri, 21. aprila, bo skupni sestanek skupine delegatov za področje gospodarstva in zbora občin. Obravnavali bodo gradivo za 29. sejo zbora združenega dela in zbora občin republiške skupščine. Na seji bodo določili tudi delegate za sejo zbora združenega dela republiške skupščine. A. Ž.

Radovljica

V četrtek popoldne je bila v Radovljici izredna seja izvršnega sveta občinske skupščine. Na dnevnem redu je bila razprava o dodelitvi presežka proračuna za minulo leto interesnima skupnostima Bled in Kobla in obravnavanje proračunskih sredstev za veterinarsko službo Živinorejsko veterinarskega zavoda za Gorenjsko. Razen tega so člani izvršnega sveta razpravljali še o financiranju dodatnih obveznosti za most čez Savo na Kupljenik in o plačilu dodatnih stroškov za Šivčevo hišo.

Občinska konferenca socialistične zveze je včeraj, 19. aprila sklicala problemsko konferenco o štipendiranju v radovljiški občini. Na podlagi sklepa medobčinskega sveta SZDL za Gorenjsko in programa dela občinske konference socialistične zveze je gradivo za konferenco pripravila posebna skupina. Konference so se med drugim udeležili tudi predstavniki učencev in študentov, zavoda za zaposlovanje osnovnih in srednjih šol in predstavniki kadrovskih služb iz nekaterih delovnih organizacij. A. Ž.

Škofja Loka

Danes se bo v Mladinskem domu v Bohinju končal tridnevni seminar, ki ga je za predsednike osnovnih organizacij ZSMS s celotnega področja škofjeloške občine, za predsednike komisij in centrov pri občinski konferenci ZSMS ter za člane predsedstva občinske konference ZSMS pripravila škofjeloška občinska konferenca ZSMS. Udeleženci seminarja so najprej analizirali sklepe zadnjega skupnega posveta, ki je bil v decembru, nato pa so poslušali predavanja o odnosih med Jugoslavijo in Italijo ter Avstrijo in Madžarsko in položaju slovenske narodnostne skupnosti v teh državah, usmerjenem izobraževanju, gospodarstvu škofjeloške občine v letošnjem letu, zakonu o združenem delu ter najaktualnejših problemih v škofjeloški občini. Predavali so predsednik občinske konference ZSMS Škofja Loka Janez Sušnik, predstavnik republiške konference SZDL Danilo Turk, pomočnik sekretarja za vzgojo in izobraževanje pri republiški konferenci SZDL Polde Kejžar, predsednik izvršnega sveta škofjeloške občinske skupščine Jože Stanonik, predsednik medobčinskega sveta zveze sindikatov Slovenije za Gorenjsko ter predsednik skupščine občine Škofja Loka Tone Polajnar.

V torek, 20. aprila, ob 12. uri bo v Škofji Loki seja izvršnega sveta skupščine občine Škofja Loka. Člani izvršnega sveta bodo pregledali in sklepali o potrditvi sklepov zadnje seje ter razpravljali o predlogu sklepov izvršnega sveta in predsedstva občinske skupščine v zvezi z obravnavo prikaza rezultatov gospodarjenja v lanskem letu, predlogu za izdajo soglasja k samoupravnemu sporazumu o ustanovitvi območne samoupravne interesne skupnosti za PTT promet Kranj, predlogu za potrditev statuta SGP Tehnik-TOZD »komunalne dejavnosti« Škofja Loka ter povišanju stanarin in najemnin. -jg

Tržič

V sredo, 14. aprila, se je na občinski konferenci SZDL v Tržiču sestala komisija za priznanja. Razpravljala je o predlogih za letošnja priznanja Osvobodilne fronte, ki bodo slovesno podeljena na osrednji tržiški proslavi v počastitev 27. aprila, dneva Osvobodilne fronte slovenskega naroda. Letos nameravajo v Tržiču podeliti 5 priznanj OF.

Danes popoldne sklicuje v paviljonu NOB v Tržiču občinska konferenca SZDL posvetovanje o družbeni samozaščiti. Na posvetovanju bodo razpravljali o problematiki in doseženi stopnji družbene samozaščite v tržiški občini, o predlogu družbenega dogovora o družbeni samozaščiti in o organizaciji javnih razprav o tem dokumentu. Občinska konferenca SZDL je na posvetovanje povabila predsednike krajevnih skupnosti, predsednike krajevnih organizacij in krajevnih konferenc SZDL, predsednike osnovnih organizacij sindikata in Zveze socialistične mladine, sekretarje osnovnih organizacij ZK in predstavnike občinske skupščine ter občinskih družbenopolitičnih organizacij. -jk

Izvršni svet

skupščine občine Kranj

RAZPISUJE

delovna mesta ravnateljev naslednjih šol in dijaškega doma:

1. OSNOVNE ŠOLE »SIMON JENKO« KRANJ,
2. OSNOVNE ŠOLE »STANE ŽAGAR« KRANJ,
3. OSNOVNE ŠOLE »STANKO MLAKAR« ŠENČUR,
4. POSEBNE OSNOVNE ŠOLE KRANJ,
5. GLASBENE ŠOLE KRANJ,
6. ŠOLSKEGA CENTRA ZA BLAGOVNI PROMET KRANJ,
7. SREDNJE TEHNIŠKE ČEVLJARSKE ŠOLE V TOZD »ŠOLSKI CENTER ZA TEKSTILNO IN OBUTVENO STROKO« V SESTAVI TEKSTILNEGA CENTRA KRANJ,
8. DIJAŠKEGA DOMA KRANJ.

POGOJI:

pod 1., 2. in 3.:
Učitelj osnovne šole z dokončano srednjo, višjo ali visoko izobrazbo, najmanj 5 let vzgojno izobraževalne prakse ter opravljen strokovni izpit;

pod 4.:
Učitelj z višjo ali visoko defektološko šolo, najmanj 5 let vzgojno izobraževalne prekse ter opravljen strokovni izpit;

pod 5.:
Učitelj glasbene šole z višjo ali visoko izobrazbo glasbene smeri, najmanj 5 let vzgojno izobraževalne prakse ter opravljen strokovni izpit;

pod 6. in 7.:
Učitelj srednje šole z dokončano visoko izobrazbo, najmanj 5 let vzgojno izobraževalne prakse in opravljen strokovni izpit;

pod 8.:
Višja ali visoka izobrazba pedagoške smeri, najmanj 5 let vzgojno izobraževalne prakse in opravljen strokovni izpit.

Kandidati za navedena delovna mesta morajo imeti ustrezne moralno-politične kvalitete ter organizacijske in vodstvene sposobnosti.

Rok za prijavo je 15 dni po objavi.

Kandidati naj vložijo prošnje, kolkovane z 2 din ter priložijo življenjepis, dokazilo o izobrazbi, strokovnem izpitu in delovnih izkušnjah ter potrdili o nekaznovanju in da niso v preiskavi na naslov:

Komisija za kadrovanje in zaposlovanje pri izvršnem svetu skupščine občine Kranj, Trg revolucije 1, 64000 Kranj.

Odbor za medsebojna razmerja

Gorenjske lekarne Kranj

razpisuje prosto delovno mesto

blagajnika

v Lekarni Kranj — za nedoločen čas.

Pogoji:
ena-ali dvoletna šola za administratorje ali nepopolna srednja šola ali dokončana poklicna šola.
Stanovanja ni na voljo.
Prošnje se sprejemajo 15 dni od razpisa.

ČGP Delo,
TOZD Časopisi, podružnica Kranj,
Koroška 16
sprejme takoj

1. prodajalko-ca

za prodajo časopisov, revij, tobačnih izdelkov in galanterije v kioskih na Bledu, v Kranju, Gorenji vasi in v Škofji Loki.
Delo je pogodbeno s polnim delovnim časom za nedoločen čas.
Pogoj: prodajalec (s končano šolo za prodajalce), ali priučen prodajelec z nekaj leti delovnih izkušenj pri tem delu. Za prodajno mesto na Bledu je pogoj znanje nemškega jezika. Zaposlimo tudi upokojence.

2. ulične kolporterje

za prodajo časopisov, revij in razglednic na odprtih pultih v Kranju, v Radovljici, na Bledu in v avtokampu Šobec.
Delo bo primerno za dijake in študente v času od 1. 6. do 30. 9. 1976.

3. dostavljača časopisov

za dostavo časopisov in revij iz pošte do naših kioskov na Bledu za čas od 1. 5. do 30. 9. 1976.

Kandidati dobijo vse informacije v podružnici ČGP Delo, Kranj, Koroška 16 ali na tel. 21-280.

Razpisna komisija delavskega sveta

Trgovskega podjetja Rožca, p. o.
Jesenice, Delavska 1

razpisuje na podlagi 81. čl. statuta in 8. ter 10. čl. samoupravnega sporazuma o medsebojnih razmerjih delavcev TP Rožca Jesenice

prosto delovno mesto
individualnega poslovodnega organa

direktorja delovne organizacije
(reelekcija)

Kandidat mora poleg splošnih pogojev za to delovno mesto izpolnjevati še naslednje:
1. da ima višjo strokovno izobrazbo ekonomsko-komercialne smeri ali
2. srednjo strokovno izobrazbo ekonomsko-komercialne smeri,
3. da ima pri pogojih pod točko 1. najmanj 5 let uspešnih delovnih izkušenj na odgovornih delovnih mestih v gospodarstvu oz. pod točko 2. 10 let uspešnih delovnih izkušenj na odgovornih delovnih mestih v blagovnem prometu,
4. da ima organizacijske sposobnosti in ustrezne moralnopolitične lastnosti.

Delovna organizacija nima na voljo stanovanj.
Prijave z dokazili o zapolnjevanju zahtevanih pogojev s kratkim življenjepisom sprejema komisija 15 dni po objavi.

Srečanje borcev jeseniško-bohinjskega odreda z Angleži pri Beljaku v maju 1945

Odločitve še ni

O prepotrebni gradnji nove zdravstvene postaje v Stražišču pri Kranju je bilo izrečenih že veliko besed in veliko obljub. Sploh ni dvoma o tem, da splošna ambulanta na Šempetrski cesti po 23 letih delovanja že zdavnaj ne ustreza več svojemu namenu. Ambulantni prostori so bili preurejeni iz stanovanjskih v zdravstvene za takratne potrebe desnega brega Save. **»Če primerjam takratni obisk v ambulanti,«** pravi **dr. Janez Bajželj**, ki že vsa leta dela v tej ambulanti, **»potem je bilo deset bolnikov na dan že veliko: danes pa sprejmemo v enem dnevu 60 do 65 bolnikov, če pa je recimo na pohodu še gripa, se število povzpne tudi do 100 na dan. Prostori pa so pretesni tako za zdravstveno osebje kot tudi za čakajoče bolnike. V našo ambulanto so zadnja leta niti ne investira več, ker vsi čakamo na nove prostore, ki so obljubljeni. Po toliko letih mislim, da si Stražišče resnično zasluži novo zdravstveno postajo.«**

V Stražišču so res na pobudo dr. Bajžlja družbenopolitične organizacije že pred leti sprožile akcijo za gradnjo nove zdravstvene postaje. V zadnjih letih je število prebivalstva na desnem bregu Save močno naraslo, tako da bi po načrtih delovala v okviru zdravstvene postaje še ambulanta za otroke in zobna ambulanta ter nova lekarna. Krajani sami, ki najbolj občutijo potrebo po novih prostorih, so se tej akciji pridružili: določena je bila že lokacija za novogradnjo, Zdravstveni dom Kranj je naročil tudi idejne načrte gradnje, ki naj bi se začela v letu 1977.

»Zdaj pa se naenkrat slišijo glasovi,« je na razširjenem političnem aktivu v Stražišču povedal predsednik konference SZDL Stražišče **Marjan Skok, »da denarja za gradnjo prihodnje leto še ne bo. Stražišani pa bi vsekakor radi vedeli, zakaj spet zastoj.«**

Trenutna situacija, ki so jo na političnem aktivu pojasnili vabljeni predstavniki zdravstva, občine in družbenopolitičnih organizacij, je glede investicij v zdravstvene objekte kaj malo rožnata. Ne le, da ne gre pričakovati valorizacije planiranih sredstev za investicije, celo del sredstev za investicije, okoli 3 milijone din, bo šlo za pokritje lanskoletne izgube v gorenjskem zdravstvu, kot je sklenila skupnost za zdravstvo. Zaradi tega bi se že v letu 1972 nastala ideja o novi zdravstveni postaji v Stražišču, morala pomakniti v planu gradenj v gorenjski regiji še za eno leto. Razen tega se je prvotna zamisel o velikosti postaje razširila na sedanjih 600 kvadratnih metrov, kar bi seveda zahtevalo še dodatna sredstva.

»Komisija za investicije v gorenjsko zdravstvo pri zdravstvenem svetu,« je pojasnil **dr. Drago Petrič**, direktor ZD Kranj, **»je že razpravljala o možnosti, da bi vendarle sedanja finančna situacija spet ne potisnila začetek stražiške zdravstvene postaje za leto ali več naprej. Predlog je, da bi odložili načrtovano gradnjo Zavoda za socialno medicino in higieno za Gorenjsko, ker je to mnogo večja investicija. Zaradi tega bi lahko gradnja zdravstvene postaje drugo leto stekla. Na to gradnjo zdaj gledamo bolj optimistično, upamo, da bo res končno že uresničena, vendar pa o finančni situaciji, ki bo v zdravstvu prihodnje leto in ki lahko vpliva tako kot letos na investicije, še nič ne vemo.«** L. M.

REPUBLIŠKEMU ODBORU ZZB NOV SLOVENIJE LJUBLJANA

Protestno pismo borcev Jeseniško-bohinjskega odreda

Borci Jeseniško-bohinjskega odreda se priključujejo splošnim protestom proti diskriminaciji, kakršne je deležna naša slovenska narodnostna skupnost na Koroškem s strani tamkajšnjih oblasti in nekaterih političnih strank, vključno s Heimatdienstom.

Jeseniško-bohinjski odred je aktivno sodeloval v zadnjih bojih 1945 za osvoboditev Ziljske doline in ostalih predelov Koroške skupno s koroškimi partizani.

Nerazumljivo nam je, da 30 let po osvoboditvi in 20 let po podpisu državne pogodbe koroški Slovenci še vedno ne uživajo pravic, ki jim pripadajo po vseh mednarodnih predpisih.

Koroški Heimatdienst, ki predstavlja najbolj fašistično organizacijo na Koroškem, je izbor vseh ekstremnih akcij proti Slovencem na Koroškem.

Borci Jeseniško-bohinjskega odreda še posebej podpiramo prizadevanje koroških Slovencev in vseh demokratičnih sil v Avstriji za pravično rešitev narodnostnega vprašanja koroških Slovencev ter menimo, da je vsakršno preštevanje v popolnem nasprotju z državno pogodbo in obvezami Avstrije.

Zahtevamo, da se vprašanje pravic koroških Slovencev čimprej reši. Na predstavnike pristojnih organov za zunanje zadeve Jugoslavije pa apeliramo, da pokrenejo vse potrebno za rešitev omenjenega vprašanja.

Odbor borcev JBO

PLANINSKO DRUŠTVO RADOVLJICA

išče oskrbnika in kuharico

(zaželen zakonski par) za Valvasorjev dom pod Stolom za čas od 1. maja do 10. oktorbra 1976.

Vsa pojasnila po ustnem dogovoru na upravi društva. Prijave sprejema društvo do zasedbe delovnega mesta.

dogovorimo se

SEJA RADOVLJIŠKE OBČINSKE SKUPŠČINE

Na 19. skupni seji se bodo v sredo, 28. aprila, sestali zbor združenega dela, zbor krajevnih skupnosti in družbenopolitični zbor občinske skupščine. Delegati bodo najprej obravnavali poročila o uresničitvi lanskih programov občinskih samoupravnih interesnih skupnosti, razpravljali nato o predlogu statuta raziskovalne skupnosti, o poročilu o gibanju gospodarstva v občini v minulem letu in o predlogu družbenega dogovora o temeljih družbenega plana. Sledila bo informacija o samoupravnem sporazumu za financiranje krajevnih skupnosti v občini, nato pa bodo delegati sklepali o pravilniku o načinu razporejanja sredstev za financiranje krajevnih skupnosti v občini. Nazadnje pa bodo delegati razpravljali in sklepali o predlogu odloka o zazidalnem načrtu za Jarše na Bledu.

DRUŽBENI PLAN IN ZAZIDALNI NAČRT

Od nekaterih pomembnejših točk dnevnega reda skupnega zasedanja vseh zborov radovljiške občinske skupščine, ki bo v redo, 28. aprila, omenimo dve, o katerih bi se že pred sejo veljalo v delegacijah skrbneje dogovoriti. To je razprava o družbenem dogovoru o temeljih družbenega plana občine Radovljica do 1980. leta in sklepanje o predlogu odloka o zazidalnem načrtu za Jarše na Bledu.

Delegatom in vsem delegacijam v občini je zdaj predložen osnutek družbenega dogovora o temeljih družbenega plana. Ta nedvomno zelo pomemben dokument, ki naj bi začrtal razvojne okvire v občini, so posamezne službe pripravljale že nekaj časa. Pri tem so imele nemalo težav zaradi pomanjkljivih podatkov oziroma programov posameznih udeležencev pri oblikovanju družbenega razvoja. Končno jim je osnutek dokumenta le uspelo izoblikovati. Nedvomno so k lažjemu delu na tem področju precej pripomogle nekatere širše razprave na tem področju v občini. Tako velja posebej omeniti problemsko konferenco zveze komunistov o urbanistični, stanovanjski in problematiki gradenj nasploh v radovljiški občini. Nedvomno bo precej prispevala k objektivnejšemu izoblikovanju programa tudi problemska konferenca o štipendiranju, ki jo je včeraj pripravila občinska konferenca SZDL. In še bi lahko naštevali. Vseeno pa je prav, da delegacije pred sejo temeljito preučijo gradivo in se predvsem tam, kjer so bili vse do danes kljub opozorilom in prošnjam v zamudi pri izdelovanju svojih tovrstnih programov, opredelijo zdaj do tega dokumenta.

Sklepanje o predlogu odloka o zazidalnem načrtu za Jarše na Bledu morda ni enako zanimivo za vse delegacije. Vseeno pa velja omeniti, da je končno predložen v potrditev predpis, ki je bil na 12. skupni seji vseh zborov skupščine novembra lani umaknjen z dnevnega reda oziroma odložen zaradi stališča delegacije krajevne skupnosti Bled. Šlo je takrat za to, da bi zazidalni načrt tega območja sprejeli šele po novelaciji urbanističnega načrta Bleda. Kot kaže pa imajo nekatera podjetja na Bledu velike težave zaradi pomanjkanja stanovanj za svoje delavce. Zato je zdaj predložen nekakšen kompromis, po katerem bi bilo moč na Jaršah zgraditi vseeno še dva stanovanjska objekta, medtem ko bi nadaljnjo gradnjo preučili po sprejetju novega urbanističnega načrta. A. Žalar

Mladi dobro delajo

Radovljica — Na posvetovanju predsednikov in sekretarjev osnovnih organizacij ZSMS, ki je bilo v sredo, 7. aprila, v Radovljici, so ugodno ocenili uresničevanje nalog in stališč zadnje seje predsedstva občinske konference ZSMS. Strinjali so se tudi, da v občini ustanovijo mladinsko pohodno brigado, ki bo sestavljena iz treh bataljonov. V vsakem bataljonu bodo trije mladinski odredi. V brigado pa bodo vključeni tudi prostovoljci iz partizanskih enot. Tako bo brigada štela okrog 200 brigadirjev.

Pogovorili so se tudi o praznovanju letošnjega meseca mladosti. Tako bo svečan sprejem štafete mladosti 9. maja ob 9. uri v Begunjah, kjer jo bodo radovljiški mladinci prevzeli od tržiških. Osrednja slovesnost pa bo pol ure kasneje pred hotelom Grajski dvor v Radovljici. Sicer pa bo v mesecu mladosti v občini še vrsta drugih kulturnih in športnih prireditev.

Ko so razpravljali o delu organizacij ZSMS v občini, so ugotovili, da je v nekaterih v zadnjem času aktivnost malo popustila. Po drugi strani pa so nekatere tudi ponovno zaživele; tako na primer v Almiri, kjer vodi organizacijo Zdenka Dolar. Program, ki so ga sprejeli mladi v Almiri, kaže, da bo ta organizacija ZSMS spet med boljšimi v občini.

Na posvetovanju so ocenili tudi letošnjo mladinsko politično šolo, ki jo je organizirala občinska konferenca ZSMS v sodelovanju z radovljiško delavsko univerzo. Šola je trajala od začetka februarja do začetka aprila, v dveh oddelkih pa je bilo 'prek 40' slušateljev. Šola je dobro uspela.

Nazadnje so se dogovorili, da bo v kratkem prva seja konference mladih delavcev. Imela bo 70 članov, ki jih bodo izvolili v 35 osnovnih organizacijah ZSMS v delovnih kolektivih v občini. JR

Odbor za medsebojna razmerja pri

ASTRA Ljubljana,
Titova 77,
TOZD Maloprodaja,
objavlja naslednje prosto delovno mesto:

poslovodje I.
za poslovalnico v Kranju

Pogoj:
- visokokvalificiran delavec v trgovini s 3 leti delovnih izkušenj na podobnih delovnih mestih v maloprodaji,
- kvalificiran delavec v trgovini s 5 leti delovnih izkušenj na podobnih delovnih mestih v maloprodaji

Kandidati naj poleg ponudbe dostavijo še kratek življenjepis in potrdilo o nekaznovanju.
Za delovno mesto je določeno poskusno delo.
Objava velja 15 dni po objavi.
Ponudbe sprejema kadrovska služba delovne organizacije.

Gradis
TOZD Lesno industrijski obrat Škofja Loka
razpisuje prosto delovno mesto
KV elektrikarja

Pogoj: dokončana poklicna šola elektro stroke in 2 leti delovnih izkušenj
Razpis bo zaključen 30. aprila 1976.
Interesenti naj se osebno zglase ali pa pošljejo pismene ponudbe na naslov Gradis TOZD LIO Škofja Loka, Kidričeva 56.

Komisija za medsebojna razmerja Proizvodno trgovskega podjetja
Peks
Škofja Loka
objavlja na podlagi 8. člena Samoupravnega sporazuma o medsebojnih razmerjih delavcev v združenem delu podjetja Peks, naslednji prosti delovni mesti v novi poslovalnici-bifeju in slaščičarni pri bazenu v Železnikih:

1. poslovodje poslovalnice
2. natakarja

Poleg splošnih pogojev, ki se zahtevajo po veljavnih predpisih, morajo kandidati izpolnjevati še naslednje posebne pogoje:
pod 1.: da so poslovodje strežbe z najmanj enoletno prakso ali natakarji z najmanj dvoletno prakso
pod 2.: da so natakarji z najmanj enoletno prakso ali priučeni natakarji z najmanj dvoletno prasko
Kandidati pridobijo lastnost delavca v združenem delu za nedoločen čas s polnim delovnim časom. Poskusno delo je 45 dni.
Kandidati naj pismene vloge z dokazili o izpolnjevanju pogojev pošljejo v 15 dneh od dneva objave na naslov Proizvodno trgovsko podjetje Peks Škofja Loka, Kidričeva 53 — splošna služba.
Kandidati bodo obveščeni o izbiri v roku 8 dni od dneva izbire.

TOZD za ptt promet Kranj,
Poštna ulica 4
sprejme za obrat družbene prehrane za nedoločen čas
kuharico
(kvalificirano ali priučeno)
s 3-mesečno poskusno dobo. Nastop dela možen takoj.

TOZD TT Kranj, Poštna 4
sprejema za nedoločen čas
kvalificiranega elektroinštalaterja
s 3-mesečno poskusno dobo
Delovna skupnost skupnih služb
sprejme
strojepisko
za določen čas (nadomeščanje porodnice)

Prošnje sprejemajo odbori za medsebojna razmerja TOZD.

Brivsko frizerski salon
Kranj, Maistrov trg 12
Odbor za medsebojna razmerja delavcev v združenem delu
razpisuje prosti delovni mesti

pedikerja

Pogoji:
1. opravljeni izpit za pedikerja
2. možnost priučitve

Ponudbe sprejema Brivsko frizerski salon Kranj.
Nastop je možen takoj ali po dogovoru.
Stanovanja ni.

Odbor za medsebojna razmerja delavcev pri
Žito Ljubljana, n. sol. o.
TOZD Triglav Lesce, n. sub. o.
objavlja prosta delovna mesta

1. **administratorja**
   v ekspeditu
2. **skladiščnika II.**
   dvoizmensko delo
3. **skladiščnega delavca II.**
4. **voznike kamiona**
   3 delovna mesta

Pogoji:
pod 2.: trgovski pomočnik in 2 leti delovnih izkušenj. Prednost imajo kandidati, ki stanujejo v bližini dela.
pod 3.: starost nad 18 let
pod 4.: KV voznik, vozniški izpit C kategorije

Pismene prijave z dokazili o zahtevanih pogojih je treba poslati v 10 dneh kadrovski službi Žito Ljubljana, n. sol. o. TOZD Triglav Lesce, n. sub. o. Lesce, Šobčeva 15. Nastop dela je možen takoj ali po dogovoru. Za vsa delovna mesta je predvideno poskusno delo 1 mesec.

Nekaj višje cene

Bled – Na turističnem društvu Bled so pred kratkim določili cene turističnih sob za letošnjo turistično sezono. Pri tem so primerjali cene v Bohinju, Kranjski gori, Portorožu in v Opatiji. Odločili so se, da bodo cene zasebnih turističnih sob na Bledu nekoliko nižje kot na primer v Portorožu in v Opatiji in malo višje kot so bile lani.

Tako bodo cene pred sezono in po glavni sezoni v zasebnih turističnih sobah z najboljšo kategorijo 50 dinarjev, za prvo kategorijo 40, za drugo 32 in za tretjo 28 dinarjev. V glavni sezoni pa bodo najboljše sobe po 60 dinarjev, za prvo kategorijo 48 dinarjev, za drugo 40 in za tretjo 32 dinarjev.

Zasebne turistične sobe na Bledu zaradi pomanjkanja hotelskih zmogljivosti in tudi sicer v glavni sezoni lepo dopolnjujejo turistično ponudbo in zmogljivosti. Zdaj oddaja 761 sob 241 lastnikov. Zmogljivost v njih pa je 1672 postelj. Kot rečeno je za zasebne turistične sobe že nekaj časa precejšnje zanimanje tudi med tujimi gosti. Težava pa je, ker na Bledu še vedno nimajo samopostrežne restavracije. Tudi letos je ne bo. Zato se bodo gosti morali pač znajti sami v zasebnih gostiščih, različnih bifejih in se zadovoljiti tudi z enolončnicami. Bolje bo, kot kaže prihodnje leto, ko bo, kot pravijo, takšna samopostrežna restavracija v novem Park hotelu na Bledu.

A. Ž.

Mojstranški »MIKO«

Mojstrana – V OZD LIP Bled, temeljna organizacija združenega dela v Mojstrani, so se odločili, da deloma preusmerijo svojo proizvodnjo. Namenili so se, da zmanjšajo proizvodnjo vhodnih in garažnih vrat, ker so pri tem izdelku morali uporabljati surovine iz uvoza in začno izdelovati nov izdelek, ki so ga poimenovali MIKO. Ta predstavlja funkcionalno balkonsko opremo, do zdaj precej iskano na našem tržišču. Kljub temu, da bodo sedanjo proizvodnjo vhodnih in garažnih vrat deloma zmanjšali, predvidevajo za letos za 23 odstotkov večjo proizvodnjo kot v lanskem letu.

Nov proizvod izdelujejo iz domače surovine, njegova prednost pa je tudi v tem, da se les lahko dobro izkoristi in ne zahteva nobenega specialnega nareza. Okovje si nabavljajo po petletni pogodbi pri Kovinski opremi v Mojstrani. Letos bodo poslali na tržišče 3000 garnitur novega proizvoda.

D. S.

KZ Naklo
Valilnica

prodaja 2 meseca stare jarčke

v sredo, 21. aprila, od 8. do 12. ure v vzrejališču Podbrezje.

KZ Naklo

Skupnost za zaposlovanje Kranj
objavlja prosto delovno mesto
administratorja

Pogoj: dvoletna administrativna šola s 6-mesečnimi delovnimi izkušnjami in znanje stenografije

Delo se združi za nedoločen čas, poizkusna doba je 2 meseca.

Osebni dohodki po sporazumu.

Prošnje sprejema odbor za kadrovske zadeve pri delovni skupnosti – skupnosti za zaposlovanje Kranj, Sejmišče 4.

Objava velja do zasedbe delovnega mesta.

Komisija za medsebojna razmerja delavcev samoupravne delovne skupnosti Skupnih služb v združenem delu
Veletrgovine Živila Kranj

objavlja prosto delovno mesto
glavnega knjigovodje

Poleg splošnih pogojev morajo kandidati izpolnjevati še naslednje posebne pogoje:
– da imajo višjo šolsko izobrazbo ekonomske smeri in 3 leta delovnih izkušenj na enakih ali podobnih delovnih mestih.

Poskusno delo za to delovno mesto je določeno 90 dni.

Pismene prijave z dokazili o izpolnjevanju zahtevanih pogojev, s kratkim opisom dosedanjih zaposlitev ter družbenopolitičnih in samoupravnih aktivnosti je treba poslati v 15 dneh po objavi kadrovski službi Veletrgovine Živila Kranj, Cesta JLA št. 6.

Nov delovni čas tudi v Radovljici

Zbor krajevnih skupnosti radovljiške občinske skupščine je sprejel samoupravni sporazum o enotni uvedbi obratovalnega časa trgovin v občini

Radovljica – Zbor krajevnih skupnosti radovljiške občinske skupščine je v sredo, 14. aprila, razpravljal o samoupravnem sporazumu o enotni uvedbi obratovalnega časa trgovin v radovljiški občini. Glavna značilnost tega sporazuma, ki naj bi ga podpisale trgovine oziroma trgovske delovne organizacije, pooblaščeni delegat zbora krajevnih skupnosti, občinska konferenca socialistične zveze in občinski odbor sindikata delavcev trgovine, je, da bi bile trgovine ob sobotah v občini odprte le od 7. do 13. ure. Le prodajalne s tobačnimi izdelki, časopisi in spominki bi bile odprte od 6. do 15. ure in bencinske črpalke od 6. do 20. ure.

Priprave za sklenitev takšnega samoupravnega sporazuma so v občini trajale približno leto dni. Delo na tem področju je vodil občinski sindikalni svet. Razprave in dogovori so zdaj pri kraju in s takšnim samoupravnim sporazumom se strinjajo trgovske delovne organizacije, o njem je razpravljal in ni imel bistvenih pripomb izvršni odbor občinske konference SZDL, sprejel pa ga je tudi občinski odbor sindikata delavcev trgovine.

V sredo pa je takšen sporazum sprejel tudi zbor krajevnih skupnosti občinske skupščine. Delegati so se strinjali, da je s sklenitvijo in podpisom takšnega sporazuma treba izboljšati delovne in življenjske razmere predvsem žena in mater, ki so po večini zaposlene v trgovini, opozorili pa so, da je zato občanom oziroma potrošnikom vseeno treba omogočiti normalen nakup blaga. Tako je predvsem delegat krajevne skupnosti Kropa opozoril, da imajo v kraju samo eno trgovino in zato ob sobotah popoldne ne bo moč urediti dežurstva. Glede preskrbe in dežurstva pa je bilo tudi nekaj drugih pripomb, zato so delegati posebej poudarili, da je delovni čas v posameznih krajih v občini treba sporazumno urediti s krajevnimi potrebami. Tako se bo o tem treba pogovoriti v Kropi in morda še kje in šele potem bo občinski upravni organ evidentiral nov delovni čas za takšne primere.

Samoupravni sporazum nadalje določa, da bodo v drugih dneh v tednu vse trgovine z deljenim delovnim časom odprte od 7. do 12. ure in od 17. do 19. (poleti od 1. 5. do 30. 10.) in od 8. do 12. ter od 15. do 18. ure (pozimi od 1. 11. do 30. 4.). Prodajalne s tobačnimi izdelki, časopisi in spominki pa bodo poleti odprte od 7. do 10. in od 15. do 19. ure, pozimi pa od 8. do 12. in od 14. do 17. ure.

Trgovine z neprekinjenim delovnim časom pa bodo poleti odprte od 7. do 19. ure, pozimi pa od 7. do 18. ure. Prodajalne s tobačnimi izdelki, časopisi in spominki ter bencinske črpalke pa bodo poleti in pozimi odprte od 6. do 20. ure. Kot rečeno pa to ne velja za sobote, razen za bencinske črpalke, ki bodo tudi na ta dan odprte od 6. do 20. ure.

Ob nedeljah in praznikih pa morajo bencinske črpalke v Radovljici, na Bledu in v Bohinju uvesti dežurstvo, tako da bo poleti v teh krajih po ena bencinska črpalka odprta od 6. do 20. ure, pozimi pa od 7. do 14. ure.

Ob sobotah popoldne pa morajo tudi trgovine s prehrambenim blagom v Radovljici, na Bledu, v Lescah, Gorjah in v Bohinju uvesti izmenično dežurstvo, tako da bo ena trgovina poleti ob sobotah odprta do 19. ure, pozimi pa do 18. ure. Le na Bledu in v Bohinju bodo poleti ob sobotah popoldne dežurne tri trgovine, pozimi pa bosta odprti dve trgovini. Dežurstvo pa morajo razen tega uvesti tudi prodajalne tobačnih izdelkov v Radovljici, na Bledu in v Bohinju, in sicer poleti do 20. ure, pozimi pa do 19. ure.

Razen tega bodo med glavno turistično sezono (od 15. 6. do 15. 9.) ob nedeljah morale biti odprte na Bledu tri prodajalne s prehrambenim in turističnim blagom od 8. do 11. ure, v Bohinju pa dve prodajalni.

Na dan pred državnimi in republiškimi prazniki pa bodo morale biti vse prodajalne v občini odprte do 16. ure (brez dežurstva) ne glede na to, če je to sobota. Če pa prazniki pridejo na nedeljo in tako nastanejo trije prosti dnevi, bosta na Bledu in v Bohinju tretji dan med prazniki od 8. do 11. ure odprti dve dežurni prodajalni s prehrambenim blagom, v Radovljici, Lescah in v Gorjah pa bo ena dežurna prodajalna s prehrambenim blagom.

Razen tega samoupravni sporazum tudi omogoča, da prodajalne s prehrambenim blagom in spominki v turističnih krajih in kampih obratujejo med letno sezono po dogovoru glede na potrebe. Vendar pa morajo takšen obratovalni čas sporočiti pristojnemu organu občinske skupščine.

Nov delovni čas v prodajalnah v radovljiški občini bo začel veljati, ko bodo podpisali samoupravni sporazum. Podpis sporazuma pa je predviden še ta mesec.

A. Žalar

Spomladanski živinski sejem v Lescah

V soboto, 24. aprila, z začetkom ob 8. uri bo v Lescah spomladanski sejem za vso živino. Prireditelj konjeniški klub Bled vabi rejce vse Gorenjske, še posebej pa iz bližnje okolice iz Bohinja, z Jesenic, Bleda in iz Radovljice, da priženejo na sejem vse živali, ki so naprodaj (konje, govedo, ovce in prašiče). Do sedaj je nekaj živine že prijavljeno, napovedano je tudi nekaj rejcev s pujski.

Sejemska prireditev naj bi postala redna in stalna, in sicer naj bi bila spomladi okrog 25. 4. in v jeseni okrog 18. oktobra. S tem bi rejci imeli možnost, da prodajo planirajo, kupci pa da se oskrbijo s potrebno živino.

Sejemski prostor v Lescah je urejen, na voljo je tudi večji hlev, za okrepčilo pa bo tudi dobro preskrbljeno. Klub bo navezal stike s Kmetijskimi zadrugami, ki naj bi preskrbele podatke za rodovniško živino in pri prireditvi sodelovale.

inž. T. Mastnak

Mladi železar – novator

Pri koordinacijskem svetu ZSMS v Železarni Jesenice ugotavljajo, da se mladi delavci premalo vključujejo na področje inovacijske dejavnosti. Da bi poživili zanimanje, je koordinaciaski svet skupaj z društvom izumiteljev in avtorjev tehničnih izboljšav v Železarni pripravil razpis za najboljšega novatorja-mladinca v letu 1976.

Razpis določa, da se lahko prijavi vsak član ZSMS v Železarni, prav tako pa tudi dijaki Železarsko-izobraževalnega centra in štipendisti Železarne. Mladince-novatorje bo ocenjevala posebna skupna komisija ter na podlagi predloženih tehničnih izboljšav in doseženih rezultatov na področju tehnično-inovacijskega ustvarjanja izbrala najbolj uspešnega.

Najboljši novator-mladinec v Železarni bo razglašen v mesecu mladosti naslednje leto. Poleg odločbe in priznanja pa bo prav gotovo najbolj mikavna nagrada, in sicer bo lahko izkoristil enotedensko specializacijo na svojem področju doma ali v tujini.

J. R.

Ekonomičnost pada

Jesenice – Lani se je dohodek v jeseniški občini povečal za 130 odstotkov, najbolj v industriji, nato v gradbeništvu, najmanj pa v trgovini. Čeprav so lani ob koncu leta začeli z intenzivno akcijo za stabilizacijo gospodarstva, so le deloma omejili zaposlovanje, ki se je kljub temu povečalo na 5 odstotkov. Ekonomičnost je bila slabša za 8 odstotkov v primerjavi z letom prej, cene so porasle predvsem industrijskim izdelkom, najmanj pa kmetijskim proizvodom. Družbeni proizvod se je povečal za34 odstotkov, v primerjavi z družbenim načrtom občine pa za 19,9 odstotka. V delitvi družbenega proizvoda je odpadlo 74 odstotkov za lastna sredstva in 26 odstotkov za druge udeležence delitve. Amortizacija je padla, pogodbene obveznosti so porasle za 25 odstotkov. Jeseniško gospodarstvo izkazuje slabšo ekonomičnost, saj so se porabljena sredstva povečala za 150 odstotkov. Na 100 dinarjev porabljenih sredstev so leta 1974 na Jesenicah ustvarili 122 dinarjev, lani le 112,1 dinarjev. Največji ostanek dohodka je zabeležila industrija.

Nekaj več organizacij kot v letu poprej ni doseglo dovolj dohodka in se skupna izguba LIP Mojstrane, Žičnic Kranjska gora, Motela Kompas in hotela Kompas in TOZD Leka v Kranjski gori izkazuje v 9638 tisoč dinarjih. Največ izgube ima hotel Kompas v Kranjski gori, medtem ko letos Žičnice izgube ne bodo izkazovale, saj so v prvih mesecih letošnjega leta zelo ugodno gospodarile.

Jeseniško gospodarstvo ima več terjatev kot obveznosti, blokiranih žiro računov lani ni bilo, pešala pa je prodaja in zaloge so naraščale. Presežek terjatev nad obveznostmi se izkazuje v industriji v 500 milijonih dinarjev.

Lani je gospodarstvo in negospodarstvo zaposlilo za 5,2 odstotka več delavcev, od tega se je v negospodarstvu zaposlilo 6,4 odstotka ter v gospodarstvu 5 odstotkov, na podlagi vkalkuliranih ur dela pa je porast zaposlenih celo 10 odstotkov in je tako jeseniška občina v gorenjski regiji znatno največ zaposlovala. Osebni dohodki so se v gospodarstvu in v negospodarstvu povečali skupaj za 14 odstotkov, najvišji v gospodarstvu so bili v industriji. Izvoz se je povečal za 8 odstotkov, ker so lani izvažale tudi nekatere nove organizacije, uvoz je porasel za 9 odstotkov. Jeseniška občina je znatno pomagala kmetijskim proizvajalcem pri preusmerjanju kmetij zlasti v živinorejo in je zdaj v občini že 76 preusmerjenih kmetij, ki se na žirovniškem območju in v krajih zgornje savske doline večinoma ukvarjajo z govedorejo.

Lani so v družbenem sektorju zgradili 219 stanovanj, v zasebnem pa 113 stanovanjskih hiš. Na področju naložb kar 60 odstotkov zajema samo opremo, viri sredstev pa so večinoma v lastnih sredstvih in v bančnih kreditih. Nedvomno največja investicija v občini bo hladna valjarna jeseniške Železarne, ki bo letos začela obratovati, industrijska hala Universala in druge naložbe jeseniških organizacij združenega dela.

D. S.

Most v Piškovcu v srednjeročnem programu

Radovljica – Na zadnji seji radovljiške občinske skupščine so delegati razpravljali tudi o letošnjem programu komunalnih del v občini. Sprejeli so delno spremenjen in dopolnjen program. Tako je bilo med drugim postavljeno tudi vprašanje, ali je res nujna gradnja mostu v Piškovcu. Slišati je bilo mnenja, da je v občini še vrsta drugih objektov, ki so še bolj potrebni.

Zato je nazadnje obveljalo mnenje, da se bosta jeseniška in radovljiška občina dogovorili, da bi gradnjo tega mostu in ureditev ceste na obeh straneh vnesli v srednjeročni program komunalnih del. Po sedanjih računih naj bi ta most veljal nekaj nad tri milijone dinarjev. Dolg bi bil 65, širok pa 8 metrov in bi dopuščal obremenitve do 60 ton.

A. Ž.

Festivalna dvorana Bled '76

TURISTIČNO DRUŠTVO Gorje pri Bledu
objavlja
prosto delovno mesto

vodje bifeja

v soteski Vintgar

Zaposlitev je sezonska in primerna za upokojenke ali upokojence.

Ponudbe pošljite do 27. aprila 1976 na naslov Turistično društvo Gorje, 64247 Zgornje Gorje.

dežurni veterinarji

OD 23. DO 30. APRILA 1976:

TERAN Janez, dipl. vet., Kranj, Vrečkova 5, telefon 21-798 za občino Kranj;

PIPP Andrej, dipl. vet., Šk. Loka, Partizanska 37, tel. 60-380 za občino Škofja Loka;

BENULIČ Marijan, dipl. vet., Radovljica, Staneta Žagarja 12, tel. 75-043 za občini Radovljica in Jesenice.

Centralna dežurna služba tel. 25-779 Kranj.

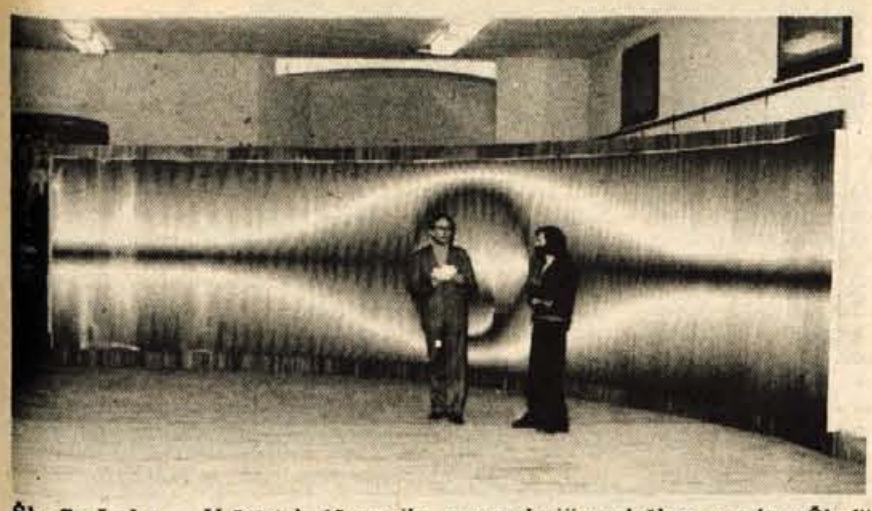

Škofja Loka – *V četrtek, 15. aprila, so v galeriji na loškem gradu v Škofji Loki odprli razstavo likovnih del grafika Nejča Slaparja iz Kranja. Mladi kranjski likovnik na razstavi razstavlja tudi sliko v velikosti 10×2,16 metra, to pomeni največjo, kar jih je bilo razstavljenih na katerikoli od dosedanjih razstav v galeriji škofjeloškega gradu. Razstavo sta pripravila Loški muzej iz Škofje Loke in škofjeloška zveza kulturno prosvetnih organizacij. Po otvoritvi razstave je bil v grajski kapeli loškega gradu koncert ansambla »The Hulme Singers« iz Oldhama v Veliki Britaniji pod vodstvom Normana Higginsa.* (-jg) – *Foto: F. Perdan*

Preobrazba srednjega šolstva

V treh, štirih letih naj bi temeljito spremenili sedanji sistem izobraževanja na srednjih šolah – V 9. razredu šole naj bi sprejemali enake programe, v 10. razredu pa bi se začela usmeritev

Idejna načela za preobrazbo srednjega šolstva v usmerjeno izobraževanje izhajajo iz stališč in smernic X. kongresa ZKJ in resolucije VII. kongresa ZKS o vzgoji, izobraževanju in raziskovalnem delu. Marksizem naj bi postal idejni temelj vzgoje in izobraževanja in iz tega izhaja tudi zahteva po znanstvenosti vzgoje in izobraževanja. Vsa vzgojnoizobraževalna dejavnost se mora odločno usmeriti k vzgoji in izobraževanju za delo in z delom, pomembno izhodišče vse zasnove pa je permanentnost izobraževanja.

ZAKAJ REFORMA SREDNJEGA IN VISOKEGA ŠOLSTVA?

Sedanji sistem je star in ne ustreza več družbenem, gospodarskem, znanstveno-tehničnem in kulturnem napredku. Naše sedanje izobraževanje je preveč razvejano, zato ni uspešno in kvalitetno. Od vse generacije, ki šteje 30.000 učencev, konča osnovno šolo 22.000 učencev. 21.000 učencev se vpiše v srednje šole, konča jih 18.000. Na visoke in višje šole se jih vpiše 14.000 in konča le 4.000, kar je izjemen osip, zato bo po reformi srednjega šolstva nujno potrebno sanirati tudi položaj visokega in višjega šolstva. Vsak diplomant stane družbo 220.000 dinarjev, povprečen čas študija pa znaša na visokih šolah 6,7 let.

Sedanji sistem ne sledi potrebam gospodarstva, saj je neugodno razmerje med strokovnjaki humanističnih ved in strokovnjaki tehničnih ved. Le 18 odstotkov diplomantov gre v neposredno proizvodnjo. Razen tega je premalo poklicnega usmerjanja, ni stalnega izobraževanja kljub dejstvu, da polovica znanja v petih letih zastara. Družba sprejema precej kadra, ki študija ni dokončal, in ta kader se krčevito oklepa delovnih mest in pri napredovanju poudarja prakso.

ZASNOVE USMERJENEGA IZOBRAŽEVANJA

Prihodnji sistem premakne odločitev za poklic od petnajstega na sedemnajsto leto starosti, kar bo vsekakor vplivalo na zrelejše in bolj pretehtane odločitve mladih. Sistem bo temeljil na bazičnem osnovnem izobraževanju (sedanja osnovna šola), v 9. letu bodo vsi učenci sprejemali enak program, v 10. letu pa se začne diferenciacija in usmerjeno izobraževanje. Tako bo zagotovljena višja vzgojnoizobrazbena raven.

Takšna preobrazba bo zahtevala usposobljenost pedagoških delavcev, nove učbenike in ustrezne materialne priprave. Letos v Sloveniji že deluje 59 oddelkov gimnazije pedagoške smeri, ki delajo po novem programu.

PROFILI POKLICEV

Za načrtovanje sistema usmerjenega izobraževanja je vsekakor pomembno število poklicev. Danes je v Sloveniji 215 srednjih šol, v katerih se šola 75.000 učencev in dijakov. Letos je vpisanih v prvi letnik 23.000 učencev, od tega 46 odstotkov na poklicnih šolah, 30 odstotkov na tehničnih šolah ter šolah za gospodarstvo in družbene službe, 21 odstotkov na gimnazijah, 2 odstotka na vzgojiteljskih šolah in 0,5 odstotka na umetniških šolah. Leta 1974 pa smo v Sloveniji potrebovali 22.000 kadrov s srednjo izobrazbo, 16.000 s poklicno šolo ter 6000 delavcev z drugimi šolami. Poklicne šole je zaključilo 12.000 učencev, srednje tehnične pa le 5000 učencev in je tako izkazan precejšen razkorak med poklicnimi usmeritvami mladine in dejanskimi ter prihodnjimi potrebami združenega dela.

Leta 1972 smo imeli v Jugoslaviji skupaj 12.000 poklicev, kar je povzročalo precejšnje težave. Leta 1971 pa je bilo po podatkih zveznega statističnega zavoda že kar 16.000 poklicev, kar pa je v bistvu predstavljalo izbor delovnih mest, pojmovanih kot poklici. Družbeno najbolj nesprejemljivo pa je bilo razvrščanje poklicev na fizično in umsko delo, kar je precej vplivalo na poklicne odločitve mladih.

Po novi razvrstitvi poklicev, ki je že izdelana za 22 gospodarskih dejavnosti, imamo manj poklicev: le okoli 2000.

IZOBRAŽEVALNE SKUPNOSTI IN CENTRI

Poleg sedanjih izobraževalnih skupnosti naj bi ustanovili tudi več posebnih skupnosti za posebna področja vzgojnoizobraževalne dejavnosti ali za skupino sorodnih področij. Le-te v Sloveniji še niso razvite, do konca leta 1975 so bile ustanovljene štiri, delovali pa sta komaj dve.

Tako naj bi po posameznih krajih različno organizirali šolsko mrežo, glede na možnost, ki jih kraji imajo.

Prevladujoča oblika bodo centri usmerjenega izobraževanja, centri različnih tipov, ki bodo zagotavljali vzgojnoizobraževalne programe za širša poklicna področja ali za ožje skupine poklicev. Centri bodo za usklajevanje programov morali med seboj sodelovati, enako sodelovanje pa se predvideva tudi z visokimi in višjimi šolami. Prav prek centrov naj bi sedanje ozko usmerjene, nepovezane in vase zaprte srednje šole prerasle v povezan sistem usmerjenega izobraževanja z združenim delom.

D. Sedej

30 let glasbene šole

Jesenice – V zadnjih tridesetih letih je Glasbeno šolo Jesenice obiskovalo 2000 učencev, od katerih jih je 40 nadaljevalo študij in so postali poklicni glasbeniki. Za pihalne orkestre je šola usposobila 110 godbenikov, od katerih jih danes 26 redno sodeluje v pihalnem orkestru jeseniških železarjev.

Kljub precejšnjim uspehom, ki jih je dosegla Glasbena šola pri glasbeni vzgoji mladega rodu, pa se še danes srečuje s precejšnjimi težavami. Največja ovira je še vedno neurejeno financiranje, kar velja za vse glasbene šole v Sloveniji. V Sloveniji je zakon o glasbenih šolah, vendar ne rešuje tudi vprašanj financiranja. Delovanje glasbene šole pa se rešuje kot dopolnilni program izbraževalne skupnosti. Tako je v zadnjih treh letih ta način postal stalen vir financiranja, kljub negotovostim ob začetku proračunskega leta.

Druga ovira pri delu so neprimerni in maloštevilni prostori, hudo pa jim primanjkuje strokovnega kadra, medtem ko je vpis na šolo iz leta v leto večji. Rezultat takšnega stanja je v tem, da se učenci izobražujejo le ob določenih instrumentih. Izhoda iz takšnega stanja skorajda ni, vsaj sedanji zaposleni delavci v Glasbeni šoli ne morejo kakorkoli že izboljšati tega položaja Glasbene šole. Rešitev je v večji družbeni skrbi nasploh, v tem, da se v preteklem načrtu družbenih dejavnosti enakopravno obravnava in rešuje tudi Glasbena šola Jesenice.

D. S.

Tržiška galerija proslavlja stoletnico Cankarjevega rojstva

V času, ko praznujemo stoletnico rojstva največjega slovenskega pisatelja Ivana Cankarja, si bodo obiskovalci tržiške galerije lahko ogledali razstavo del njegovih sodobnikov, slovenskih impresionistov, ki jih je tržiškemu zavodu posodila Narodna galerija v Ljubljani.

Ob prelomu stoletja, okoli leta 1900, ob rojstvu Cankarjeve besedne umetnosti, je slovensko kulturno javnost vzburkala tudi skupina slikarjev, ki se je odmaknila od tradicionalnega realizma in ubrala svojo pot. To so bili poet slovenskega impresionizma Ivan Grohar, ki je z mehkimi barvami upodabljal našo pokrajino in poveličeval kmečko delo, slikar sonca in močnih barv Rihard Jakopič, ki se je najbolj zavedal svojega poslanstva pri oblikovanju slovenske kulture, najčistejši slovenski impresionist Matija Jama, ki so ga imenovali »najbolj izostreno oko slovenskega impresionizma« in »tehnični mojster slikanja svetlobe« ter odlični portretist in slikar ženskega akta Matej Sternen, temperamentni slikar in vešči restavrator.

V kratkem času so ti umetniki z novimi slikarskimi prijemi spremenili vse: risbo, barvitost, plastičnost, prostor in motiv. Dobili so podporo slovenskih književnikov, izmed katerih sta se zavzela zanje zlasti Ivan Cankar in Oton Župančič.

Razstava bo odprta v tržiškem paviljonu NOB v petek, 23. aprila, ob 18. uri z literarnim večerom. Iz Cankarjevih del bosta brala Alenka Svetelova in Saša Miklavc, člana Mestnega gledališča ljubljanskega. Mojstrovine naših impresionistov bodo na ogled do 23. maja.

S. R.

Kviz o Cankarjevem življenju in delu

Selca, Železniki – Osnovni organizaciji ZSMS Selca in Železniki bosta v počastitev 100-letnice rojstva slovenskega pisatelja Ivana Cankarja pripravili kviz na temo »Cankarjevo življenje in delo«. Kviz bo v soboto, 8. maja, v dvorani kulturnega doma v Železnikih. Na njem bodo tekmovale tričlanske ekipe. Vprašanja za tekmovanje bodo izbrana iz knjige »Pregled slovenskega slovstva«, ki jo je izdala Državna založba Slovenije leta 1974. Prijave za tekmovanje sprejema osnovna organizacija ZSMS Selca.

-jg

Revija glasbenih šol

Radovljica – Glasbene šole Jesenice, Kamnik, Kranj, Radovljica, Škofja Loka in Tržič bodo ta teden v dvorani radovljiške graščine pripravile revijo svojih učencev. Nastopili bodo solisti in manjši ansambli iz vseh glasbenih šol. Ob 20-letnici delovanja radovljiške glasbene šole bo revija v petek, 23. aprila, ob 18. uri.

A. Ž.

Svet gimnazije v Kranju
in
častni odbor za praznovanje 75-letnice prve mature
na gimnaziji v Kranju vabita na

svečano akademijo

v petek, 23. aprila 1976, ob 18.30 v kinu Center, Kranj, Stritarjeva 1

Ivan Jan

Aprilska hajka v Udin borštu in dogodki v okrogelski jami

(Odlomek iz kronike Kokrškega odreda)

Delovanje kamniške in kokrške čete, ki sta se spomladi 1942. leta gibali blizu Kranja, Kamnika, Tržiča in teh središč ter s tem slabili nemški vpliv na prebivalstvo ter ogrožali tudi gorenjske komunikacije, je okupatorje pognalo v obsežno hajko.

V ta namen so zbrali večje policijske in druge vojaške enote, kar spričo njihove prisotnosti na Gorenjskem ni bilo težko.*

Prav natančne številke o sodelujočih nemških silah sicer niso znane, vendar pa je bilo moštva toliko, da je hitro prečesalo ves levi breg Kokre. Najprej so prehajkali obširne gozdove med Šenčurjem, Trbojami, Vodicami in Komendo, nato pa še višje predele na levi strani Kokre. Ker pa niso naleteli na nobeno partizansko enoto, so začeli pregledovati in obkoljevati še obsežni Udin boršt. Kokrška ceta je tedaj taborila prav v njem, le dober kilometer za Letencami, samo nekaj kilometrov severno od Kranja. Nemci so Udin boršt začeli obkoljevati 16. aprila 1942 zjutraj.**

Pomembnejše točke so zavarovali z zasedami, z ostalimi silami pa so prodirali v Udin boršt in vse tesneje sklepali obroč okoli kraja, kjer se je zadrževala Kokrška četa. Le-ta je kmalu opazila nemške premike, zato se je pripravila na preboj pod Storžič.

Kokrška četa se je skušala naglo prebiti iz nevarnega ravninskega gozda, toda nemški obroč je bil že pregost.

Povsod so v smeri proti Storžiču trčili ob Nemce, ki so streljali tudi iz že pripravljenih oklopnikov.

Ob tem poskusu je popoldne na robu Udin boršta nad Letencami padlo pet tovarišev: Jože Fink iz Križev, ki je vodil skupino, Stane Bečan-Fajfca iz Tržiča, na katerega je bilo razpisano 3000 RM nagrade, Tine Teran iz Dupelj, vsi trije agilni organizatorji vstaje, ter Karel Bečan, Stanetov brat, in komaj 17-letni Slavko Švegelj iz Tenetiš. To je bil trd udarec.

Pri tem je padlo tudi nekaj Nemcev, vendar natančnih podatkov o tem ni. Zaustavljena četa se je teda, vrnila v Udin boršt ter čakala, da se znoči.

Preden pa se je stemnilo, so Nemci spet napadli. Partizanski streli so jih za nekaj trenutkov zmedli, vendar je bil nemški obroč vse ožji.

Četa se je tedaj razdelila v dve skupini, da bi tako zmanjšala nevarnost uničenja. Ko se je znočilo, so se Nemci zaradi teme vrnili, toda z robov gozda niso odšli. Zelo močna zavarovanja so postavili zlasti v podnožju Kriške gore, na predelu Križe–Golnik–Goriče. To je četa tudi opazila, zato se je jugovzhodnejša skupina začela prebijati v drugo smer, in sicer proti cesti Kokrica–Naklo.

Ponoči se je ta skupina s Francem Šiško in mitraljezcem Ivanom Juvanom na čelu pomikala v imenovani smeri. Ko so prvi trije partizani stopili na cesto, se je iz bližine oglasil rahel »Stoj«! Mitraljezec je onemu v temi takoj odgovoril, naj molči, če noče, da jih ne bo dobil med rebra. Medtem je že preskočil cesto. Nemški stražar, ki je bil po vzkliku sodeč Korošec, je res utihnil, vmes pa pokašljeval. Verjetno zato, da prisotnosti partizanov ne bi začutil še kdo izmed njegovih. Tako se je okoli 30 borcev te čete rešilo iz nemškega obroča. Na kranjsko polje so prišli brez strela.

Čisto drugače pa je bilo z drugim delom čete, kjer je bilo 15 mož in ga je vodil komandir Alojz Hrovat.

Ta skupina je ostala v Udin borštu tudi naslednji dan 17. aprila. Iz Boršta ji je uspelo oditi šele naslednjo noč. V tej skupini pa sta bila tudi dva ranjenca: Stane Žagar ml., ki je bil hudo zadet v nogo, ter vodni komandir Janez Perko, ki je bil ranjen v roko.*** Zaradi nevarnosti in težke hoje so ranjenega Staneta Žagarja ml. skrili pod kup vejevja in se dogovorili, da bodo ponj prišli po hajki, Janez Perko, ki je najbolj poznal Udin boršt, pa se je sam zatekel v neko votlino. V Hrovatovi skupini jih je ostalo še trinajst.

Dan po hajki so tovariši prišli po ranjenega Staneta Žagarja, ki je trpel pod vejevjem, in ga potem odnesli v Duplje k usnjarju Alojzu Zupanu. Skupini, ki je nato odšla, pa je Stane Žagar povedal še za jamo vrh savske struge pri Okroglem, kjer bi se začasno lahko prikrili, medtem pa dobili zvezo s preostalim delom čete ter se takoj pomaknili iz nje.

Za to jamo je Stane zvedel od Franceta Križnarja-Mrkuševega z Okroglega. Ta mu je jamo pokazal nedavno, ko so v njej hoteli namestiti partizansko tehniko. Kar moč natančno jim je opisal lego jame in jim povedal o zanesljivem Mrkuševem Francetu, potem pa so se razšli.

Trinajsterica se je na poti proti Okroglemu izogibala hišam in čistini. Lačni in prezebli so votlino odkrili po večurnem iskanju. Kljub precejšnji prostornosti je bila za trinajst ljudi dokaj majhna. Poleg tega pa z njo sploh niso bili zadovoljni: ni jim omogočala umika. Toda bili so potrebni počitka in miru. A takoj so se odločili, da bodo naprej, ven od tod, odšli že naslednji dan.

Takoj nato so vzpostavili zvezo z Mrkuševim Francetom v Okroglem. Tja je kar podnevi šel mladi Stanko Mlakar, zvečer pa jim je France že prinesel nekaj hrane in jim povedal, da je druga skupina, ki se je tudi oglasila pri njem, namenjena v Ljubensko gmajno.

Zveza je bila spet vzpostavljena.

Prebivalstvo pa je bilo zaradi pogostih in obsežnih nemških hajk ter streljanja talcev – 17. aprila so jih ustrelili 50 – preplašeno in zaskrbljeno. Ranjenemu Stanetu Žagarju je tedaj iz Dupelj vendarle uspelo vzpostaviti zvezo s Pavlom Kernom, ki je živel na Dobravi pri Kropi. Ta naj bi naslednji dan prišel v bližino Okroglega in mu pomagal priti do zdravnika. Žagar se je namreč odločil, da bo kljub rani odšel za skupino, ki naj bi še bila v jami pri Okroglem. To zaradi nevarnosti v vasi in pa zaradi povezovanja celotne čete. S pomočjo Alojza Zupana, ki mu je pripravil zasilne berglje, je odšel iz Dupelj, potem pa je pot nadaljeval sam.

Izmučen in vročičen je po dolgih urah napora le pridrsal k tovarišem v votlino. To je bilo navsezgodaj v nedeljo 20. aprila 1942.

* Okupatorjevi dokumenti pričajo, da so bile v maju 1942 in večina tudi že v aprilu na Gorenjskem naslednje nemške enote: 93. rezervni policijski bataljon – RPB – s štabom v Kamniku; 171. RPB v Radovljici; 181. RPB na Bledu; 325. RPB v Kranju; Gorenjski smučarski policijski odred na Bledu; 2. orož. rez. mot. četa Alpenland v Kamniku. Stalne enote vojaške nemške oborožene sile pa so bile: 322. bataljon deželnih strelcev v Domžalah s četami v okolici; 510. bataljon deželnih strelcev v Kamniku; 857. bataljon deželnih strelcev na Jesenicah (razpored v okolici); 922. bataljon deželnih strelcev v Kranju (razpored v okolici); 499. dopolnilni pehotni bataljon v Škofji Loki; 403. kolesarska dopolnilna četa v Kranju ter 402. v Bohinjski Beli; in 2. bataljon 14. polka. Poleg tega pa še okoli 500 orožnikov in 240 vojakov obmejne straže.

** Po takrat prejetih podatkih so partizani cenili, da je bilo v akciji proti njim 6.000 mož, kar je bilo v primerjavi z gornjimi nemškimi podatki blizu točnosti.

*** V tej skupini so bili poleg komandirja Hrovata, Staneta Žagarja ml. in Janeza Perka še Jaka Rabič, Ivan Zupanc, Stane Šmid, Stanko Mlakar, Tonček Zupan, Ivan Stroj, Stane Pavlin, Vladimir Peraić, Tone Poznik, Danilo Rejec ter brata Lado in Slavko Smuk.

Ne v Firence, ampak v . . .

Ves mesec smo vam obljubljali tisti 5-dnevni izlet po srednji Italiji, pa se je na koncu izkazalo, da je premalo prijavljencev in je ALPETOUR žal primoran ta izlet odpovedati.

VENDAR NAGRADA ZA NAŠE NAROČNIKE OSTANE, LE MALO DRUGAČNA JE: trije naročniki – dva »stara« in en nov – bodo štiri dni preživeli v sončni Novalji na Pagu. 30. aprila zjutraj se boste odpeljali izpred hotela CREINA, si na poti malo ogledali Reko, se ustavili v Crikvenici in v Senju, iz Jablanca pa vas bo trajekt odpeljal proti Novalji, kjer vas bodo pričakovali gostitelji z odličnim paškim sirom in pristno kapljico.

En dan boste napravili izlet v mesto Pag, en dan pa z ladjico v Mandre in Šimune in namesto kosila v hotelu boste imeli vesel piknik ob morju. Lepi sprehodi so tu ob peščenih plažah in lahko boste uživali v soncu in lovili barvo. Prepričani smo, da boste z izletom in s tako preživetimi prazniki zadovoljni.

Za žrebanje smo poprosili naročnika Antona Grašiča z Jezerske c. 49 v Kranju, ki se je včeraj zjutraj oglasil pri naših malih oglasih. Izžrebani so bili naslednji naročniki:

1. TURK Franc, Lipce 5, Jesenice
2. PINTAR Frančiška, Češnjica 10, Železniki
3. ŽURAN Mirko, Hudo 7/A, Tržič

No, pa vesele prvomajske praznike in srečno vožnjo vam želimo vsi od GLASA in ALPETOURA.

Mladinski klub v Lescah

Lesce – Člani osnovne organizacije ZSMS v Lescah so si v svojem delovnem programu zadali nalogo, da bodo prenovili prostor svojega mladinskega kluba. Dela so se lotili prostovoljno in tako rekoč brez finančnih sredstev. Tako so klub lepo opremili in uredili tudi okolico ter drugo. Klub so odprli v soboto, 10. aprila, in bodo zdaj v njem organizirali različne dejavnosti. Člani te osnovne organizacije ZSMS sodijo med najaktivnejše v radovljiški občini. A. Ž.

»Kaj veš o prometu?«

Republiški svet za preventivo in vzgojo v cestnem prometu bo organiziral letos že 8. republiško šolsko prometno tekmovanje Kaj veš o prometu in srečanje pionirjev prometnikov.

Do zdaj so že končali razredna, šolska in občinska tekmovanja. V soboto in v nedeljo, 24. in 25. aprila, pa bo na Jesenicah zaključno republiško tekmovanje. V soboto bodo pred Titovim domom sprejeli letošnje tekmovalce in ekipe, pripravili povorko po Cesti maršala Tita, organizirali orientacijski pohod ter pripravili posvetovanje o prometni vzgoji in varnosti predšolske in šolske mladine ter srečanje mentorjev. Priznanja bodo podelili v zgornjih prostorih Kazine.

Naslednji dan se bodo ekipe zbrale na prireditvenem prostoru v Podmežakli ter se pomerili v spretnostni vožnji. Ekipe si bodo ogledale tudi Jesenice z okolico.

Ob koncu tekmovanja bodo vse tri najbolje uvrščene ekipe prejele pokal v trajno last, tekmovalci najboljših ekip odličje, prvih deset ekip pa bo prejelo diplome. D. S.

Učenci tekmovali v prometu

Radovljica – Pred nedavnim je občinski svet za preventivo in vzgojo v cestnem prometu skupaj s šolo dr. Janeza Mencingerja iz Bohinjske Bistrice pripravil občinsko šolsko prometno tekmovanje pod naslovom Kaj veš o prometu. Med učenci petih in šestih razredov je osvojila prvo mesto ekipa osnovne šole iz Lesc, pri učencih sedmih in osmih razredov pa ekipa osnovne šole iz Bohinjske Bistrice. Med posamezniki pa sta bila najboljša Jože in Vinko Odar, oba iz osnovne šole v Bohinjski Bistrici. A. Ž.

Bled je poln

Bled – V minulih dneh je Bled obiskalo toliko gostov, da blejski turistični delavci takšnega obiska v tem času skoraj ne pomnijo. Vsi hoteli so bili skoraj zasedeni, nekateri pa so morali odpreti tudi depandanse. Med gosti jih je bilo največ iz Avstrije, Zvezne republike Nemčije in Italije. V prihodnjih dneh pa pričakujejo še več izletnikov iz Avstrije. Takšen obisk pa turističnih in gostinskih delavcev ni presenetil. Večina turističnih objektov (grad, otok, golf igrišče in drugi) je namreč pripravljenih za sezono. Nekaj težav je le s trgovino, s katero pa imajo že nekaj let težave.

Poleg vse večjega obiska gostov iz tujine pa na Bledu še vedno traja tudi tako imenovani seminarski turizem. Včeraj (19. aprila) se je na Bledu na primer začelo posvetovanje bančnikov iz vse države. A. Ž.

vsak dan
MALI GOLF
V KRANJU
od 9. do 20. ure
CENTRAL

Ivan Cankar: Martin Kačur 20

Legel je na posteljo, toda glava ga je bolela in zaspati ni mogel dolgo . . . In ko je zaspal, je ugledal nenadoma deželnega šolskega nadzornika, ki ga ni videl prej nikoli. Velik in postaven gospod je bil, brado pa je imel tako dolgo, da mu je segala do pasu. V čudni obleki je prišel Kačur predenj. Zdelo se mu je namreč potrebno, da je sezul v veži čevlje, zavihal hlače preko kolen ter drsal trudoma in počasi po golih kolenih po stopnicah in križem po dolgih mostovžih. Tako je stal pred nadzornikom v novi črni suknji, s cilindrom v roki, bos, s privihanimi hlačami in ranjenimi koleni. Nadzornik se je ozrl nanj in je pomignil na rahlo z belo roko; Kačur je pokleknil in je čakal. Vdrugič je iztegnil nadzornik roko in mu je ponudil dekret, ki je bil zelo bel in zelo velik. Približal se je na kolenih, poljubil je nadzorniku roko in je vzel dekret. Tam pa je bilo zapisano, da je imenovan Martin Kačur za učitelja zapoljskega, pod edinim pogojem, da vsak dan po kosilu in po večerji trebi zobé nadučitelju, župniku, županu in vsem ostalim članom krajnega šolskega sveta . . .

Jezen se je zbudil Kačur in je pogledal skozi okno, jutro se je svetilo za hribi. –

Žena mu je prinesla kavo.

»Zatajila bi me za židano ruto!« se je zasmejal. »In še včeraj sem mislil, da bi mi bila tolažnica in . . . angel varuh!«

Zasmejal se je še glasneje, šel je skozi drugo izbo, pobožal je otroka po licih in se je napotil v cerkev.

Ko je srečaval na cesti ljudi in ko je stal med durmi zakristije ter se oziral po cerkvi, je čutil na svojem obrazu temne, zaničljive poglede: »Takle bi zdražbo sejal med ljudi! Takle golobradec! Takle bi nas učil in mojstroval! Lakot, ki je naš kruh!«

Kačur ni povesil oči, toda v lica ga je skelelo in čutil je, kako so se mu tresle noge, bolj od srda nego od bojazni.

Po maši mu je pomignil župnik z glavo ter je stopal hitro pred njim v farovž.

»On mi pač ne bo ničesar očital . . . on, ki je učil nekoč prepevati!« je mislil Kačur spotoma. Ko je videl pred sabo težkega, neokretnega, kmetskega človeka v ogoljeni suknji in se je spomnil, kako ga je videl nekoč, ko je prekidaval gnoj, golorok, v visoko zavihanih hlačah in noge zavite v žakljevino, se mu je zdelo bolj smešno nego poniževalno, da stopa za njim kakor ministrant in da bo slišal morda iz njegovih ust modre, visokostne in karajoče besede.

»No, saj mi je pridigal celó župan . . . ta kanalja!« se je nasmehnil.

Župnik je slekel suknjo in se je okrenil h Kačurju.

»Veste kaj, učitelj, tega pa nočem!«

Kačur ga je pogledal z vprašujočimi, začudenimi očmi.

»Nočem tega!« je govoril župnik glasneje. »Dokler bom jaz živ – ne! Potem počnite, kar vas je volja! Saj ste oženjeni, saj imate otroka, ali ne? Kaj še nimate zadosti?«

Stoje je srebal kavo, ki jo je bila postavila na mizo debela dekla, in je gledal iznad roke z osornim, srditim pogledom na Kačurja.

»Da se pomeniva do dobrega! – Kakšen vrag pa vas je silil, da ste začeli riti med ljudi, ki ne sodite mednje? Pustite jih na miru! Ti ljudje so m o j i , zastopite dobro, Blatni dol je m o j ! . . .«

»Ne maram vam ga jemati –«

»Tiho! Potrpite!«

Župnik se je bil razgrel, oči so se mu svetile izpod sivih obrvi, žile so mu bile nabreknile na čelu. Pil je kavo in se je obrnil v stran.

Ko se je okrenil h Kačurju, je bil njegov obraz mirnejši in govoril je tiše.

»Sedite! Laže se bova pomenila! – Rekel sem, da je Blatni dol moj; pa to je samo pol resnice: tudi jaz sem njegov! – Pokmetil sem se, poživinil na pol, zato da bi živel tako, kakor je mogoče živeti v tem zraku, med temi ljudmi. Zgodilo se je polagoma; na pol sem stopil mednje prisiljen, na pol radovoljen, ampak stopil sem tako korenito, da bi ne mogel več nazaj. Nikoli več! In ko da bi se bil takrat upiral – kaj bi koristilo? Ne stal bi na polju, temveč trohnel bi v zemlji že zdavnaj in ne bilo bi po meni lepega spomina, kakor bo kadar umrjem nekoč! – Taka je zdaj stvar! Oni v meni, jaz v njih! Jaz njim mašo, oni meni bero! Ozmerjam jih, kakor me je volja, samo da jim pustim šege in zabitost! Enak sem jim po življenju in nehanju; kakor oni vsi se ne brigam za svet in ga ne maram pri starem ostanem in kar je tuje, sovražim: zato me imajo radi in bodo jokali po meni! – Pa ste prišli vi, človek mlad in tuj, in že zaradi tega nikomur prijeten; in zdaj ste se začeli celó mešati med ljudi, učiti jih, Bog vedi kaj, naročevati časopise, ki je v njih pisano, Bog vedi kaj . . . in šuntati bajtarje proti gruntarjem in gostače proti kmetom – nič, molčite! – ampak jaz tega ne maram, ne maram! . . .«

Razburil se je, da so se mu tresle roke.

»Pomislite dobro, kaj počenjate! Živel sem v miru, dolgih dvajset let! Vi ste začeli brozgati po tej mirni vodi – kam bodo zanesli valovi vas, kam neme? Vi ste mlad – ej, v svet! Ampak kaj bo z mano, starcem? Da se mi izpremeni pred očesom Blatni dol, kar čez noč – kaj bi v tej tuji deželi? Ne imel bi doma več! – Premislite dobro in nikar ne bodite prepričani, da sem blag človek! Zbogom!« –

»Ni blag človek!« je pomislil Kačur, ko se je spomnil na zadnji pogled župnikov.

Hodil je po izbi s povešeno glavo, roke prekrižane na prsih.

»Tudi pred župnikom so se mi tresle noge, čutil sem prav dobro! To ni bil srd – strah je bil. – Kam bi moral stopiti, da bi videl, kako globoko sem se že pogreznil? Kakšne sence so pač tukaj, če se mi zdi, da je sijalo v Zapolju nebeško sonce? Kako pusto mora biti v mojem srcu, da si želim Minke in njenih črnih oči, ki ni bilo nikoli ljubezni v njih! O malodušnost!«

Stopil je k oknu potrt in zamišljen, s težko glavo in z vročim čelom. Kmet je šel po ulicah, ozrl se je proti oknu s hladnim, sovražnim pogledom in je šel dalje brez pozdrava. Zlovoljen se je okrenil Kačur.

»Nič slabega nisem nameraval – kaj tisto? Ampak tudi nič velikega ne! Da bi bilo vsaj nekaj velikega, zares trpljenja in bolečine vrednega. Lahko bi stopil človek tja in ponudil svobodno čelo: udari! – Tako pa: kakor da bi obsodili človeka na smrt, zato ker je kihnil! Kaj je torej treba kihati, če ni sile?«

Postal je sredi izbe in se je nasmehnil prezirno in zaničljivo, kakor da je bil nenadoma ugledal tatu, ki ga pozna že od zdavnaj; domislil se je sanj, gospoda nadzornika in svojih bosih nog in zasmejal se je na glas.

»Tako je! Kadar je človek bojazljivec, zmerom lahko dokaže, kako potrebna, naravna in pametna je bojazljivost in da nazadnje niti bojazljivost ni! Samo da razkaže vse po vrsti in natanko, našteva na prstih ter govori s poudarkom! Danes torej, že ob tej uri, je treba, da vodim ustanovni zbor izobraževalnega društva. Ali je to važna stvar ali ne? Važna ni; noben človek na širokem svetu se ne briga zanjo, noben časopis ne bo pisal o njej, noben pevec je ne bo opeval! Ali je koristna in komu? Preporno je, ne da se trditi! Jaz, na priliko, mislim, da je koristna; župan pravi, da ni, in tudi župnik je takih misli. Kmetje ne pravijo ne tako ne tako; pokazala bi šele prihodnost. Ali je škodljiva? Je! Meni! Zamerim se ženi, zamerim župniku, zamerim županu, zamerim vsem, ki niso mojih misli; z boljšo službo bi spet ne bilo nič in morda bi še nekoč obležal ob cesti s preklano glavo! Kraj je rokovnjaški in župan ni blag človek in tudi župnik pravi, da ni! Ostane še vprašanje, ali je moja dolžnost, da grem tja in ustanavljam? Ne! Ali me je kdo klical? Nobeden ne! – Ali je torej treba hoditi? Ni treba!«

Sedel je za mizo in je skril obraz v dlani.

»O Bog! In v tem gnilem mesu je bila duša nekoč!«

Oči so ga skelele in so bile rdeče; solz niso rodile. Obraz mu je upadel, dolg je bil in suh, kakor jetičnega človeka.

Črtomir Zorec:

Beneška Slovenija, naša Deveta dežela . . .

(Kraji, ljudje, pesem in govorica)

(16. zapis)

In tako je prišel čas, ko se moram posloviti od terskih Slovencev in iti v vas k nadiškim rojakom. Le-ti žive v širokem porečju Nadiže, ki pa je tudi naša reka, saj izvira v Breginjskem kotu pri Kobaridu. In torej veže obsoške Slovence z Beneško Slovenijo! Samo tu so vrata tako široko odprta! Prehod pri Učeji je ozek, strm in od rok. Ob Nadiži pa je pot v beneško ravan skoraj ravna, položna.

ROJAKI OB NADIŽI

Če smo se z Rezijani le stežka sporazumeli – le malo manj težav smo imeli v pogovorih s terskimi rojaki – je govorica Slovencev ob Nadiži povsem razumljiva. Le malo narečnih posebnosti ima. Blizu je govorici rojakov ob Soči. Sicer pa so si že tisočletje sosedje.

Tudi to je treba povedati naključnim izletnikom: ni povsod prave urejenosti, marsikaj je v vaseh, posebno v odročnih, narobe. Skratka: snažno, pospravljeno ni. To že opravičujem: beneško-slovenske vasi v gorah umirajo . . . Kar je mladih in zdravih, so odšli na delo v tujino ali v dolino. Tudi šol ni, ki bi spodbujale k snagi, k urejenosti vasic, saj nikogar nič ne briga, kako se pobijajo starci v gorah. Pač: skrb za vestno plačevanje davkov pa je vselej prisotna – izterjevalcem ni pretežko priti v odročne vasi . . .

Osrednji kraj nadiških Slovencev je starodavni Šempeter Slovenov (po italijansko: S. Pietro al Natisone – Šempeter ob Nadiži). Okrog in okrog kraja so le slovenske vasi – brumna oblast pa je že pred leti ustanovila prav v Šempetru laško učiteljišče – za vzgojo potujčevalcev . . .

Res pa je, da je Nadiška dolina še najbolj rodovitna izmed vseh beneško-slovenskih krajev. Govorica v tej dolini je starosvetna, od šol neskaljena – posluša se, kot bi bila brana iz Trubarjevih molitvenikov:

Gaspuod, jest nesam uriedan, de stopiš pod mojo strieho, pa raci 'no samo besjedo, an ozdravljena bo moja duša.

ČILI KORENJAKI

Star potopisec je takole opisal rojake ob Nadiži: »Šenpeterski Slovenci so sploh velike, gibčne postave, čili korenjaki, da jih je veselje gledati. Državi (Italiji!) dajejo najlepših in k temu še prav umnih, pokornih vojakov. Zdrave, belo-rdeče barve polti, s sivimi ali modrimi očmi, kažejo takoj, da so istega plemena in pokoljenja z avstrijskimi Slovenci. Vztrajni in trpežni med vsakojakimi težavami in telesnimi napori, dasi jih mnogokdaj sključi preobilni in čezmerni trud ter jim pokvari sicer lepe poteze obličja. Ves dan na polju, pod soncem, na dežju, v vročini, v mrazu – se vsemu privadijo in si utrdijo zdravje. K temu pa seve pripomore tudi ugodno gorsko podnebje, izvrstna pitna voda in preprosta, kmečka hrana. Pa tudi domače vino, sicer precej kisli cividin«! – Nadiški Slovenci so veseli ljudje, gostoljubni, zaupljivi. Karabinjeri že od nekdaj nimajo kaj dosti opravkov med našimi rojaki. Poštenje in miroljubnost sta bistveni potezi njihovega značaja. Le pravdarska in kvartopirska strast kazi nekatere rojake. Pa zmerjajo se radi: hribovci pravijo dolincem ob Nadiži, da so »žabarji«; dolinci pa vračajo onim v bregeh, da so »lesnikarji.«

Najbrž pa vse te senčnice niso lastne le Beneškim Slovencem – prav taki smo tudi sami!

POEZIJA GOVORICE

Kot sem že ob pogovoru o Rezijanih citiral nekatere čuteče pesmice, tako sedaj tudi v nadiški govorici povem eno:

Poglej, ko noč je jasna,
poglej, ko luna seje!
Se dne na gibije veje,
obenga vetra nie.

Slavič, ponočni tičac,
z garmiča gre na puoje;
zdihuva, milo poje,
kliče jubco sojo.

Ona, kukar ga sliši,
z varha gre na varšičac,
mu odgavori: Muoi tičac,
ne jokaj nič! Sim tle!

Najbrž ne bo odveč, vsaj čutečim in razumnim bralcem ne, če citiram še sodobno, umetno pesem nadiškega rojaka Jožeta Trušnjaka:

Sonce že greje skale,
otroc lajhajo brez košpu,
dan Velike Nuoc se bliža.
Ku usako ljeto imajo njih skarbi:
ulačit po klancu osmojeno kietno,
ušafat u host debelo gobo
za parnest žegnan oginj od fare,
zaslužit kuhane ofarbane jajca,
jest gubanco an objejan kruh,
če ne pa samuo gubanasto pinco.
Starši imajo brej velike skarbi,
kje ušafajo djelo, de kupjo otruocen
novi gvant an obuteu po navad.
Djela nije ankodre, ne trošta,
zak ulada čaka, da se ustarajo
in zida nove britofe an potiska
jih deleč od družine v tujino.

Pesem, kako je okorna v izrazu; v misli je precizna: . . .dela ni nikoder, ne upanja; kajti vlada čaka, da se ljudje postarajo in umro; raje zida nova pokopališča; mlade pa potiska v tujino, daleč od družin, od domačij . . .

Gorska vasica Črni vrh (Montefosca) nad Nadiško dolino

mali oglasi • mali oglasi

Mali oglas lahko oddaste pri naši malooglasni službi pri GLASU v Kranju in na vseh poštah na Gorenjskem. Cena malega oglasa je 20 din za 10 besed, vsaka nadaljnja beseda pa stane 3 din. Prav tako lahko oddajate osmrtnice in zahvale. Po želji te objavljamo za dodatnih 60 din tudi s fotografijo. Naročniki imajo pri malih oglasih, osmrtnicah in zahvalah 25 % popust. Letna naročnina znaša 140 din, polletna 70 din. Vse informacije dobite na telefon številka 21-190.

prodam

Prodam KOKOŠI nesnice. Zadraga 18, Duplje 2493

Prodam SENO. Bertoncelj Pavla, Mošnje 17, Radovljica 2494

Prodam PUNTE, BANKINE in DESKE za betonski opaž. Lipar Anton, Voglje 73 2495

Prodam dobrega in mirnega KONJA, 9 let, 550 kg. Šribar Jože, Mišače 2, Kamna gorica 2496

Prodam 1000 kg semenskega KROMPIRJA igor. Srednja vas 36, Šenčur 2497

Prodam semenski KROMPIR igor. Britof 34 2498

Ugodno prodam SENO in OTAVO. Poljšica 4 a, Podnart 2499

V sredo, 21. 4., bomo prodajali 10 tednov stare JARČKE. Strahinj 38

Prodam 1000 kg semenskega KROMPIRJA igor — nakalien in 200 kg viktorija. Studen, Cerkljanska Dobrava 1, Cerklje 2501

Prodam semenski KROMPIR igor. Glinje 2, Cerklje 2502

Prodam semenski KROMPIR desire. Naklo 100 2503

Poceni prodam 135-litrski kompresorski HLADILNIK Gorenje, rjave barve. Mušič Vida. Ul. 1. avgusta 7, Kranj 2504

Prodam 3000 kosov modelarne OPEKE v Gorenji vasi — Reteče 25. Pojasnila po tel. 061-322-581 od 7. do 14. ure ali ogled v sredo od 16. do 20. ure. 2505

Za primerno ceno prodam varilni transformator 220 V max 145 A z dvojno regulacijo prim/sek. Cerklje 99 na Gorenjskem 2506

Prodam KIMPEŽ in OKNA 120 × 90, popleskana in s steklom. Telefon 25-047 2507

Prodam semenski KROMPIR igor po 4,5 din. Zg. Besnica 74 2508

Prodam semenski KROMPIR igor in desire. Suha 38, Kranj 2509

Prodam KRAVO pred telitvijo. Kokra 18 2510

Prodam star TELEVIZOR po ugodni ceni. Naklo 5 2511

Poceni prodam podporni LES. Naslov v oglasnem oddelku. 2512

Prodam trajno žareč ŠTEDILNIK Gorenje. Vodopivčeva 10 2513

Prodam STRESNO OPEKO folc. Jama 21, Kranj 2514

Prodam KRAVO lisko v devetem mesecu brejosti, drugo tele. Breg ob Savi 4, Kranj 2515

Prodam globok OTROŠKI VOZIČEK. Kariš, Planina 1, Kranj, telefon 25-333 2516

Prodam jedilni in semenski KROMPIR igor. Strahinj 18 2517

Prodam črno-bel TELEVIZOR RR NIŠ. Kopač Jože, Polica 3, Naklo 2518

Prodam KRAVO tik pred telitvijo (simentalko) in BIKE za dopitanje. Sp. Otok 19, Radovljica 2519

Ugodno prodam FILMSKO KAMERO revue S-8 z 8-kratno povečavo ter DIA PROJEKTOR voigtländer. Ljubljanska 15, Kranj

kupim

Kupim motorno KOSILNICO ALPINA. Burja, Za gradom 7, Bled

Kupim več KORITOV za streho. Kozina Ana, Čirčiče 31 2525

Kupim LATE za kozolec. Jezerska 49, Kranj 2526

vozila

Ugodno prodam motorno kolo TOMOS SL 15, prevoženih 2300 km, cena ugodna. Janez Mravlje, Staneta Rozmana 5, Kranj, tel. 23-623 2380

Prodam ZASTAVO 750, letnik 1971. Repanšek Marija, Mušičeva 38, Loka, Mengeš 2387

Ugodno prodam PRIKOLICO, nosilnost 1000 kg. Vincarje 30, telefon 064-60-258, Škofja Loka 2469

Prodam malo rabljen MOPED T 14, rdeče barve. Ogled po 19. uri. Meglič Janez, Slap 18, Tržič 2478

Prodam FORD TAUNUS 12 M, letnik 1966, zaradi delne invalidnosti. Zadnikar Vencelj, Preddvor 62 2520

Prodam karambolirano ŠKOLJKO od 101, letnik 1974. Sp. Brnik 60 2521

Prodam FIAT 600. Polenec, Valjavčeva 11, Kranj 2522

Prodam rabljene GUME od 101, KOTEL za vzidavo in OMARO. Naslov v oglasnem oddelku. 2523

Kupim SPAČKA, letnik 73/74. Nudim kredit. Naslov v oglasnem oddelku. 2524

stanovanja

Zaposlen miren, ločen moški, dobro situiran išče SOBO v Kranju ali bližnji okolici — čimpreje. Naslov v oglasnem oddelku. 2531

Na STANOVANJE sprejmem dve dekleti. Naslov v oglasnem oddelku.

Iščem SOBO v Kranju ali bližnji okolici. Telefon 25-157 2529

Mlada zakonca potrebujeta SOBO in KUHINJO ali večjo sobo v Kranju ali okolici. Nudita predplačilo po dogovoru. Ponudbe pošljite pod šifro »Mirna« 2530

zaposlitve

Instruiram ANGLEŠČINO in NEMŠČINO. Telefon 24-341 2532

Strojni tehnik, star 39 let, 14 let v Nemčiji, išče SLUŽBO na Gorenjskem. Cenjene ponudbe pod šifro »Strojni tehnik« 2533

V delovno razmerje sprejmemo MESARJA. Mesarija MARINŠEK, Naklo 2534

izgubljeno

V Seničnem pri Tržiču je bilo pozabljeno PONY KOLO modre barve. Poštenega najditelja prosim, da sporoči na naslov: Koder Nada, Spodnje Duplje 45 2536

obvestila

ŠPORTNO DRUŠTVO TRIGLAV KRANJ objavlja razpis za oddajo v najem gostišča DOM NA JOŠTU. Pogoji za oddajo se določijo sporazumno s pogodbo. Dom se oddaja v najem s 1. 7. 1976 za nedoločen čas ali za čas, ki se določi s pogodbo. Rok za pošiljanje ponudb je odprt do 15. 5. 1976. Ponudbe je treba poslati na naslov: Športno društvo TRIGLAV KRANJ, Trg revolucije 1, p. p. 12, 64000 Kranj 2409

S STROJNIM ČIŠČENJEM vrnem preprogam in talnim oblogam čistočo in svežino barv. Kličite, pridem na dom. Telefon 26-912 2096

Solidno in hitro POPRAVLJAM HLADILNIKE vseh vrst. Oglasite se na tel. 064-60-801 2192

ostalo

Starejša onemogla zakonca potrebujeta takojšnjo OSKRBO na domu. Hišico imata v Trsteniku na Gorenjskem. Trenutno sta v domu onemoglih na Vrhniki. Nudita redne mesečne dohodke, dosmrtno služnostno pravico do dela njunega doma. Štefe, Trubarjeva 42, Ljubljana 2419

UPOKOJENEC 65/150, sem vdovec, imam hišo. Rad bi spoznal žensko manjše postave. Sem brez otrok in obveznosti. Ponudbe pod »Sam« 2537

Prepovedujem vsako kopanje, hojo, vožnjo, spuščanje kokoši, sploh vse dejavnosti, ki povzročajo škodo lastniku na parcelah številka 172, 174. K. O. Lahovče. Globočnik Janez, Lahovče 11 2538

prireditve

V PODLJUBELJU bo v soboto, 24. 4., ob 20. uri VELIKA VESELICA. Igra ansambel JEVŠEK! 2535

Ustrelil ženo

Petčlanski senat okrožnega sodišča v Kranju je po dvodnevni sodni obravnavi izrekel sodbo Ivu Čubeli, 36-letnemu strojnemu ključavničarju; Čubela je lani 24. aprila na Mestnem trgu v Škofji Loki z dvema streloma ubil svojo ženo Majdo Posedi.

Čubela je lani pred prvomajskimi prazniki prišel iz Zah. Nemčije, kjer je bil na začasnem delu. Najprej se je mudil v Ljubljani pri znancih, nato pa je proti večeru prišel v Škofjo Loko k ženi. Vendar pa le-ta ni odprla, ker je bil pri njej na obisku njen prijatelj. Čubela pa ni odnehal, iz spodnjega nadstropja se je povzpel na balkon in tako priklical ženo. Pričela sta se prerekati. Čubela je zahteval naj mu vrne stvari, ki jih je prispeval k skupnemu gospodinjstvu, prerekala pa sta se tudi o denarju in avtomobilu. Naslednjega dopoldneva, bila je nedelja, se je Čubela spet vrnil k ženinemu stanovanju. Bilo je okoli 11. ure, ko je žena prišla dol po stopnicah in srečala moža. Spet sta se sporekla, tokrat še huje: varani mož, ki so ga ženine besede, kot je sam povedal, hudo zadele, se ni mogel več obvladati; potegnil je pištolo in v veži ustrelil dvakrat ženo v glavo in v ledveni del, da je takoj umrla. Nato je Čubela streljal tudi nase: štiri krogle iz barette kalibra 7,65 so ga hudo ranile, tako da ima še po zdravljenju posledice.

Senat okrožnega sodišča je Iva Čubelo za uboj žene, ki ga je zaradi ljubosumnosti, prepirov in denarja pripravljal že dlje časa, obsodilo na 6 let strogega zapora.

Kdo je oškodovanec?

Pred časom je bil prijet Ivan Urana z Jesenic, osumljen cele vrste vlomov v avtomobile od Jesenic do Kranja. Osumljeni je povedal za nekaj vlomov v avtomobile, za katere pa oškodovanci niso znani: gre za vlom v osebni avtomobil verjetno znamke fiat 125, ki je bil 19. 2. 1975 parkiran za nebotičnikom v Kranju, iz katerega je Urana odnesel 500 din in žepni računalnik. Oškodovanec vloma ni prijavil. Prav tako ni znan lastnik zastave 750, ki je bila v novembru lani parkirana v bližini kina Stražišče: iz avtomobila je Urana odnesel nove moške čevlje rjave barve. Oškodovanci naj prijavijo vlom najbližji PM

nesreče

Nezgoda kolesarja

V petek, 16. aprila, ob 16.20 se je na križišču Gorenjske in Kranjske ulice v Radovljici pripetila prometna nezgoda. Voznik osebnega avtomobila Avgust Ambrožič (roj. 1905) z Bleda je vozil proti Lescam. Z desne strani iz Kranjske ulice mu je nenadoma pripeljal kolesar Iztok Golob, star 13 let, iz Radovljice; voznik Ambrožič je zaviral, vendar trčenja ni mogel preprečiti. Iztok je bil ranjen v nogo in so ga prepeljali v jeseniško bolnišnico.

Stekel pred avtomobil

V četrtek, 15. aprila, ob 14.30 se je na magistralni cesti v Bistrici pri Tržiču pripetila huda prometna nezgoda. Voznik osebnega avtomobila Slavko Žagar (roj. 1951) s Kokrice je peljal proti Podljubelju. Na desni strani ceste na robu je stal 9-letni Jože Bida iz Bistrice; ko je avtomobil pripeljal v njegovo bližino, je deček nenadoma stekel čez cesto, tako da ga je avtomobil zadel in zbil. Huje ranjenega so prepeljali v jeseniško bolnišnico.

Pritekla pred avtomobil

V petek, 16. aprila, ob 14.10 se je na Ljubljanski cesti v Škofji Loki pripetila prometna nezgoda. Voznik osebnega avtomobila Jože Hartman (roj. 1944) s Suhe je vozil od Lipice proti Škofji Loki. Ko je na Ljubljanski cesti pripeljal do desnega nepreglednega ovinka, mu je s stranske poti z dvorišča hiše št. 18 nenadoma pritekla na cesto 5-letna Danica Stanovnik. Voznik je močno zaviral in se otroku umikal, vendar nesreče ni mogel preprečiti. Z zlomljeno nogo in drugimi poškodbami so malo Danico prepeljali v bolnišnico.

L. M.

ZAHVALA

Tiho in brez slovesa je odšla naša dobra in skrbna mama, stara mama, prababica in teta

Frančiška Zavrl

Iskreno se zahvaljujemo vsem sosedom za pomoč v teh težkih dneh. Posebno Jenkovim, Šilerjevim in Belec Cilki, vsem sodelavcem IKOS in Elektro PE Žirovnica. Zahvaljujemo se vsem sorodnikom, sosedom, prijateljem in znancem, ki so jo v tako velikem številu pokropili in ji poklonili cvetje in vence, nam izrazili sožalje in jo pospremili na zadnjo pot.

Vsem in vsakomur še enkrat iskrena hvala za vse

Žalujoči: sin Stane z družino, hči Darinka z družino, vnukinja Mirjana z družino in ostalo sorodstvo.

Sporočamo žalostno vest, da je umrl

Franc Debeljak

dolgoletni ptt delavec

Pogreb pokojnega bo v torek, 20. aprila 1976, ob 16. uri na pokopališče Poljane nad Škofjo Loko.

Vestnega sodelavca bomo ohranili v trajnem spominu.

DELAVCI IN DRUŽBENOPOLITIČNE ORGANIZACIJE TOZD ZA PTT PROMET ŠKOFJA LOKA

Po kratki in hudi bolezni nas je za vedno zapustil naš sodelavec

Franc Šepetavec

mesarski mojster

Na zadnjo pot smo ga spremili v ponedeljek, 19. aprila, na pokopališče v Trbojah pri Smledniku.

Zvestega sodelavca bomo ohranili v trajnem spominu.

Delovna skupnost TOZD MESOIZDELKI Škofja Loka

ZAHVALA

Ob težki izgubi našega dragega in nepozabnega

Ivana Križnarja-Vida

se najtopleje zahvaljujemo vsem, ki ste se v tako velikem številu poslovili od njega ob mrtvaškem odru, ga spremili na njegovi zadnji poti in ga obsuli s cvetjem. Posebno smo hvaležni sosedom in prijateljem, ki so nam pomagali v najtežjih dneh. Iskrena zahvala družbenopolitičnim organizacijam Dobrave in Krope, šoli Staneta Žagarja iz Lipnice, Konferencama ZKS in SZDL Radovljica, Občinskemu odboru ZB in skupščini občine Radovljica, pevcem iz Krope in godbi iz Lesc ter praporščakom organizacij ZG. Za iskrene in tople besede govornikom tov. Mariji Debeljak, Filipu Sitarju, Savici Hočevar-Žagarjevi in Mirku Zlatnarju, ki so prikazali njegov lik in delo, prisrčna hvala. Najtopleje se zahvaljujemo vsem za izraženo sočustovanje in sožalje.

Vsi njegovi

Lipnica, Ljubljana, 20. aprila 1976

ZAHVALA

Ob prerani smrti naše dobre tete

Frančiške Eržen

se iskreno zahvaljujemo vsem, ki ste jo spremili na njeni zadnji poti, nam izrekli sožalje, poklonili cvetje in vence. Posebna zahvala vsem sorodnikom, sosedom, prijateljem, sodelavkam in znancem. Hvala dr. Bajžlju, g. župniku, pevcem ter vsem, ki so jo spremljali na njeni zadnji poti.

Žalujoča Milena z družino.

Zg. Bitnje, 20. aprila 1976

Samopostrežba za »šankom«

Jesenice – Pred občinskim sodiščem na Jesenicah se je zagovarjala 27-letna Saša Prezelj iz Bokalove 12 na Jesenicah, zdaj zaposlena v gostišču Jasna v Kranjski gori. Obtožena nevestnega poslovanja tedaj, ko je bila zaposlena v hotelu Slavec v Kranjski gori, last hotelskega podjetja Gorenjka.

Saša Prezelj je kot odgovorna oseba zelo malomarno poslovala, uporabljala in skrbela za družbeno premoženje. Od 9. septembra leta 1973 do 18. maja 1974 je kot točajka v obratu Slavec pogosto puščala lokal brez vsakega nadzorstva ter med rednim delovnim časom hodila po zasebnih opravkih. Vendar točajka ni zaklepala ne lokala in ne odprtega predala z denarjem, gostje so si lahko brez vsakega zadržka sami postregli tako s pijačo kot s cigaretami. Na svojem delovnem mestu se je občasno tudi opijala, vpisovala v Tg obrazce napačne podatke, zase jemala cigarete neugotovljenih količin in skratka izredno brezvestno in malomarno delala. Vedela je, da lahko nastane škoda in zares je nastala v precejšnjem znesku 33.749 dinarjev.

Obtožena Saša Prezelj se je pred sodiščem zagovarjala, da je v lokalu Slavec delala dve turistični sezoni po osem in često po več ur dnevno, da njenega poslovanja ni nihče nadzoroval, da je včasih resnično odšla po zasebnih poteh: na primer v Kranjsko goro k frizerju ali pa »malo v market«. Zanikala pa je, da bi se opijala ali da bi pijačo zastonj delila nekaterim gostom, razen svojemu možu, s katerim pa je razvezana. Tg obrazce je izpolnjevala tedensko ali na deset dni, večinoma ni merila prijače, temveč je izračunavala kar približno. Denar je dnevno oddajala v recepcijo in res ni posebne skrbi posvetila prevzemu blaga, saj je imela v dobavitelje vse zaupanje. Včasih da je res popila kakšno pivo, vendar ne drži, da bi verjeli izjavam prič, da je že zgodaj zjutraj posegla po žgani pijači.

Prvi nadzor njenega poslovanja je v letu 1974 odkril 4000 dinarjev primanjkljaja, a je obljubila, da bo vestnejša. Vendar se je svojim obljubam izneverila, kajti ponovno je nastal »manjko«, zaradi katerega je bila pred sodiščem tudi obsojena.

Zaradi nevestnega gospodarskega poslovanja so jo obsodili na šest mesecev zapora, v naslednjih dveh letih pa ne bo mogla opravljati dela, kjer bi samostojno razpolagala z družbenim premoženjem. D. S.

»Strokovnjaki« za bojlerje

Vse kaže, da je čiščenje bojlerjev kar donosen posel, če se ga loteva toliko ljudi. Trije mladi Ljubljančani pa so kot kaže v svoji vnemi, da bi očistili kar največ bojlerjev, le malo pretiravali. Že nekaj mesecev so »obdelovali« bloke v Kranju, se ponujali kot strokovnjaki za bojlerje, gostobesedno zatrjevali, kako bo vse v redu in podobno; nemalokrat pa se je zgodilo, da drugi dan potem ta očiščeni bojler ni hotel več greti in je bilo treba poklicati pravega strokovnjaka. Škode po nekaterih blokih je bilo toliko, da so nekateri hišni sveti izobesili opozorila stanovalcem, naj ne nasedajo takim »strokovnjakom«.

Pred kratkim sta dva od omenjene trojice potrkala v neki kranjski stolpnici na vrata stanovanja, pa jima je odprl miličnik. Vedel je že za pritožbe stanovalcev, da so jim takile strokovnjaki pokvarili bojlerje, pa je oba fanta povabil v stanovanje na pomenek: to sta bila Drago Križan, star 26 let, električar brez zaposlitve, in Milan Brenčič, star 30 let, prav tako brez zaposlitve. Povedala sta, da za eno uro bojler očistita, računata pa 150 din. Vesta, da nista strokovnjaka za tako čiščenje, vendar kljub temu opravljata to delo, ker sta brez sredstev za preživljanje. Sicer pa menda nista edina, takih čistilcev bolj ali manj strokovno podkovanih, je zelo veliko.

Ker je bila zoper ta dva čistilca in še njunega kolega Mirana Velkavrha tudi iz Ljubljane podana kazenska prijava, Uprava javne varnosti naproša vse stanovalce, pri katerih so omenjeni trije popravljali na tak način bojlerje, da to sporoče Postaji milice ali na UJV Kranj. L. M.

kino

Kranj CENTER
20. aprila ital.-amer. barv. pust. DVA NEUNIČLJIVA ob 16., 18. in 20. uri
21. aprila ital.-amer. barv. pust. DVA NEUNIČLJIVA ob 16., 18. in 20. uri
22. aprila angl. barv. grozlj. VAMPIRJEVE LJUBIMKE ob 16. in 18. uri, amer. barv. vestern VSI ZA EL DORADO ob 20. uri

Kranj STORŽIČ
20. aprila amer.-kanad. barv. krim. NEMIRNA NEDELJA ob 16. 18. in 20. uri
21. aprila domači barv. mlad. film PREZIMOVANJE V JAKOBSFELDU – premiera ob 16. in 18. uri, ital.-franc. barv. vojni OD ARDENOV DO PEKLA ob 20. uri
22. aprila domači barv. mlad. PREZIMOVANJE V JAKOBSFELDU ob 16. uri

Tržič
20. aprila ob 18. uri nastopa DUO KOČER (hipnoza, magija, telepatija), angl. barv. grozlj. VAMPIRJEVE LJUBIMKE ob 20. uri
22. aprila japon. barv. pust. OIČI – ŽIVA ALI MRTVA ob 18. in 20. uri

Kamnik DOM
20. aprila premiera domač. barv. filma HRBTENICA ob 18. uri
21. aprila franc. barv. krim. ROJENI ZLOČINEC ob 18. in 20. uri
22. aprila franc. barv. krim. ROJENI ZLOČINEC ob 18. in 20. uri

Škofja Loka SORA
20. aprila amer. barv. drama GUSTAV MAHLER ob 20. uri
21. aprila amer. barv. drama GUSTAV MAHLER ob 18. in 20. uri
22. aprila amer. barv. krim. VOHUN, KI JE UNIČIL SVOJE ZVEZE ob 20. uri

Železniki OBZORJE
21. aprila amer. barv. drama ŠERIF IZ KLANA ob 20. uri

Radovljica
20. aprila amer. barv. fant. DAN DELFINOV ob 20. uri
21. aprila angl. barv. film OTROCI ŽELEZNICE ob 20. uri

Bled
20. aprila amer. barv. spekt. SPARTAK ob 20. uri
21. aprila amer. barv. spekt. SPARTAK ob 20. uri

Jesenice RADIO
20. aprila amer. barv. krim. UMAZANE ROKE NAD MESTOM ob 17. in 19. uri
21. aprila amer. barv. CS pust. ČLOVEK V DIVJINI ob 17. in 19. uri

Jesenice PLAVŽ
20. aprila franc.-ital. barv. pust. VLAK ZA DVA POTEPUHA ob 18. in 20. uri
22. aprila ital. barv. drama POTOVANJE ob 18. in 20. uri

Kranjska gora
21. aprila amer. barv. krim. UMAZANE ROKE NAD MESTOM ob 20. uri

gledališče

PREŠERNOVO GLEDALIŠČE KRANJ

TOREK, 20. aprila, ob 16.30 – I. Cankar: HIŠA MARIJE POMOČNICE; zaključena predstava za EAŠC Kranj;

ČETRTEK, 22. aprila, ob 19.30 za IZVEN – M. Štefanac: VEČNA LOVIŠČA; gostuje gledališče Tone Čufar z Jesenic.

Stroj se je vnel

V soboto, 17. aprila, nekaj minut po polnoči se je v tovarni Sava v Kranju vnelo na stroju »sponner«, na katerem izdelujejo umetno usnje. Stroj je nov in dela šele od prejšnjega meseca. Že pred nekaj dnevi se je na stroju pokvaril grelec, v katerem izgorevajo odvečne oljne tekočine. Ker grelec ni deloval, so oljne ostanke pobirali tako, da so na grelec natlačili krpe, ki so vpijale oljne ostanke. Zaradi visoke temperature v peči pa so se krpe vnele in nato še stroj. Ogenj so pogasili delavci in gasilci. Škoda še ni ugotovljena.

Pogojev za atletiko v Škofji Loki ni, je povedal znani športni delavec Tone Pogačnik iz Škofje Loke. Na desni Milan Čadež, strokovni delavec TKS Kranj.

Razprava je bila dokaj živahna, predvsem so veliko razpravljali številni predstavniki AK Triglav.

Kranj naj bi bil atletski center Gorenjske

Okrogla miza o gorenjski atletiki v našem uredništvu – Vse TKS z Gorenjske so se odločile, da naj bi bila atletika v prioriteti I – Pogoji so za zdaj skromni, primanjkuje predvsem organizatorjev

Atletika izpolnjuje glede na obstoječe stanje (v Sloveniji 360 telovadnic, 130 tekališč in 160 skakališč) v največji možni meri zahteve pokrivanja vsega teritorija Slovenije. Delo v naravi je sestavni del procesa treniranja. Posebna prednost atletike je v tem, da je del programa zajet v obstoječih učnih načrtih ter predstavlja izredno potencialno osnovo tudi pri pedagoških telesnokulturnih kadrih. Izpolnjuje zahteve odzivnosti glede na željo mladih, ki jim atletske discipline dajejo možnost prvega izbora, popularnosti in atraktivnosti. Atletika se dopolnjuje z najbolj množičnimi akcijami krosov, pohodov, hoje ter šolskih in delavskih tekmovanj. To dejstvo bistveno izpolnjuje zahteve kriterija, kjer se v ostalih elementih razvija po vsem svetu ter zaradi neomejene selekcije predstavlja področje najtežje konkurence. Vrhunski rezultati v atletiki imajo ne samo univerzalno, temveč tudi absolutno vrednost. Izjemno pomemben argument je njen osnovni značaj, ki bo neposredna osnova za doseganje optimalnih učinkov v vseh ostalih športnih panogah. To je nekaj osnovnih ugotovitev, zakaj naj bi bila atletika v prioriteti I, za katero so se odločile tudi vse gorenjske občine.

Kakšno je stanje atletike na Gorenjskem, kako je z objekti, kadri itd., o tem, smo se za našo »okroglo mizo« pogovarjali z atletskimi in športnimi delavci Gorenjske. Našemu vabilu so se odzvali predstavniki štirih občinskih TKS (Kranj, Škofja Loka, Radovljica, Tržič) in več atletskih delavcev AK Triglav Kranj, kot edine strokovno organizirane osnovne atletske organizacije na Gorenjskem. Zanimala nas je tudi priprava za prehod na uresničitev programa prioritete I. V razpravi so posamezniki povedali naslednje:

MILAN ZORAN – predsednik komisije za atletiko TKS Kranj in sekretar AK Triglav: **»Že nekaj let ugotavljamo, da ni pravega razvoja atletike na Gorenjskem. Atletskih klubov praktično ni, čeprav je na osnovi šolskih tekmovanj videti, da je zanimanje za ta šport na Gorenjskem. Atletika je po ustanovitvi šolskih športnih društev dobro zaživela. Na teh tekmovanjih smo že večkrat opazili, da je med mladimi precej talentov, ki bi jih morali tudi nadalje izpopolnjevati. Menim, da bi morali tudi predvsem skrbeti za kvaliteto, množičnost pa naj bi bila v šolah. V našem klubu imamo dovolj trenerjev (8), odličen sodniški zbor (60), žal nam pa primanjkuje organizatorjev.«**

JOŽE UDIR – vodja zbora trenerjev AK Triglav: **»V klubu so aktivni štirje trenerji, ki pa so skromno nagrajeni oz. honorar za svoje pomembno delo prejemajo šele po več mesecih, kar povzroča določeno nejevoljo. V AK Triglav je prešibka uprava, premalo je atletskih delavcev, ki bi skrbeli za organizacijo oz. vodenje kluba. Menim, da posvečamo premalo pozornosti šolskim tekmovanjem, ki so včasih po organizacijski strani slabo izvedena.«**

MATEVŽ KLEČ – tehnični sekretar AK Triglav: **»Atletika ima na Gorenjskem lepo preteklost. Še pred 10 leti je bila dokaj razgibana dejavnost v Kamni gorici, na Bledu, Jesenicah, v Križah, Radovljici in Škofji Loki. Nekako po letu 1969 je začela upadati. Atletika je bila žal v posameznih občinah postavljena na stranski tir, bila je preslabo finančno podprta. V Kranju imamo lep stadion, vendar so naprave že nekoliko zastarele. Mislim, da bi morali stadion, nekoliko modernizirati. Smo dovolj močni, da bi v Kranju ob primernejši finančni podpori uresničevali program prioritete I.«**

MILAN SAGADIN – predsednik strokovnega sveta AK Triglav: **»Pogoji za vadbo so v Kranju predvsem v zimskem času slabi. Slačilnice na stadionu niso ogrete. Prav zaradi teh neurejenih pogojev smo imeli v klubu že veliko poškodb najboljših tekmovalcev.«**

TONE POGAČNIK – sekretar TKS Škofja Loka: **»V škofjeloški občini gojimo atletiko le v okviru ŠSD Pri nas ni organiziranega kluba, ki bi sistematično in strokovno vzgajal atlete. Za to tudi ni pogojev. Pred leti smo imeli nekaj atletov, ki so se kasneje vključili v AK Triglav. Pogoji za razvoj atletike v škofjeloški občini se bodo izboljšali po uresničitvi srednjeročnega načrta gradnje športnih naprav. V naši občini smo se sicer odločili za atletiko, ki naj bi bila v prioriteti I, vendar predvsem zato, ker je osnovni šport za ostale panoge, ki so pri nas na bistveno večji kvalitetni stopnji.«**

Aleks Čebulj, Mojmir Faganel, Pavel Perko, Matevž Kleč

IZTOK KAVČIČ – trener AK Triglav: **»Telovadnice so malo uporabljive za atlete. V njih se lahko le delno pripravljamo v zimskem času. Dolžine telovadnic so prekratke, v njih ni skakališč. Kranj bi moral imeti športno dvorano, kjer bi bilo možno vaditi tudi v zimskih mesecih, ki so odločilni za doseganje rezultatov v tekmovalni dobi. V Kranju je dovolj perspektivnih atletov. Že v preteklih letih pa smo dosegli dovolj lepih rezultatov, zaradi česar je atletika v Kranju upravičeno uvrščena v prioriteto I.«**

SLAVKO KALAN – predsednik izvršnega odbora TKS Kranj: **»Delovni ljudje v Kranju bi se morali odločiti, kaj želimo doseči z atletiko, kaj od nje pričakujemo in do kakšnega nivoja jo želimo pripeljati. Mislim, da bi morali na tem posvetu sodelovati tudi predstavniki osrednjega ŠD Triglav, saj je videti, da je več nerešenih vprašanj na relaciji društvo – klub. Zaradi pomanjkanja finančnih sredstev v investicijske namene v kranjski občini ne moremo bistveno napredovati na področju gradnje objektov. Denarja je premalo še za osnovno redno dejavnost. V Kranju je precej kvalitetnih športov in se je tako težko odločiti koga naj TKS izdatneje podpira. Izmed 19 panog smo se po dolgi razpravi odločili za 4, ki naj bi bile v kranjski občini prioritetne. Z izgradnjo športne dvorane na Planini bi se pogoji za atletiko precej izboljšali.«**

PAVEL PERKO – sekretar TKS Tržič: **»Atletika v Tržiču je bolj množičnega značaja. Svoje mesto ima namreč le v ŠSD in delno v TVD. Zanimanje za ta šport vsekakor je, vendar se naši dijaki vključujejo predvsem v atletske organizacije v Ljubljani. V naši občini se bodo izboljšali pogoji za atletiko z izgradnjo stadiona na Bistrici, več pomoči in sodelovanja pri razvoju atletike pa pričakujemo v prihodnje od AK Triglav.«**

ALEKS ČEBULJ – predstavnik zveze telesnokulturnih organizacij Radovljice: **»V naši občini je bilo pred leti več tekmovanj oz. prvenstev v atletiki, zlasti so bili številni krosi. Pri nas so se pogoji za atletiko v zadnjih letih nekoliko izboljšali, vendar nam primanjkuje ljudi, ki bi organizirali vadbo in ustanavljali klube. V zadnjih letih je bil razvoj ostalih športov v radovljiški občini večji, pa tudi organiziranost boljša. Perspektivnejše atlete smo usmerjali v AK Triglav, ki bi moral postati gorenjski atletski center, seveda z boljšim organizacijskim delom kot je trenutno stanje v AK Triglav.«**

MILAN ZORAN: **»Pričakujem, da bo v prihodnje več sodelovanja med gorenjskimi občinami. V AK Triglav se bomo potrudili, da bo naše delo boljše, kar pa ni odvisno samo od amaterskih delavcev, pač pa tudi od večje materialne pomoči. Pri uresničitvi programa prioritete I pa bi morali v Kranju za atletiko nastaviti po enega profesionalnega trenerja in organizatorja.«**

TONE POGAČNIK: **»Glede na trenutno situacijo je edino Kranj lahko regionalni atletski center. V prihodnje se bo treba dogovoriti o eventualnem združevanju sredstev za resnično vrhunsko gorenjsko atletiko.«**

SLAVKO KALAN: **»Potrebna bo boljša organiziranost, če želimo, da bomo v atletiki bolje pripravljeni do začetka uresničevanja programa iz prioritete I. Letošnje leto je prehodno obdobje. S 1. januarjem 1977 pa bo treba začeti uresničevati prioriteto I v kranjski občini.«**

Naj zaključimo ta naš pogovor z naslednjimi ugotovitvami:

1. Na Gorenjskem je v zadnjih letih nekoliko padla kvaliteta in množičnost v atletiki. Edina strokovna organizirana osnovna organizacija je trenutno le AK Triglav Kranj, ki pa jo tarejo finančne težave in pomanjkanje organizatorjev.
2. Med šolsko mladino je za atletiko dovolj zanimanja.
3. Primanjkuje predvsem organizatorjev, medtem ko je trenerjev vsaj v Kranju dovolj, ki pa so za svoje delo preskromno nagrajeni.
4. Atletika v razvoju nekoliko zaostaja v primerjavi s hitrejšim razvojem ostalih športnih panog na Gorenjskem.
5. Glede na trenutno situacijo kadre in pogoje je lahko le v Kranju gorenjski regionalni atletski center, v katerem naj bi se združevali perspektivni atleti in tudi sredstva za resnično vrhunsko atletiko. Vse gorenjske občine so predlagale v prioriteto I atletiko, vendar je bilo razvidno, da predvsem zaradi tega, ker je to osnovni šport za ostale panoge.

Pripravil: J. Javornik
Fotografije: F. Perdan

Ali pogoji res niso pomembni?

Zavod za šolstvo — organizacijska enota Kranj je organiziral seminar za telesno vzgojo za učitelje osnovnih šol od 1. do 4. razreda.

Na seminarju so učitelji predelovali učni načrt za telesno vzgojo, ki ga je izdal Republiški zavod za šolstvo že v jeseni leta 1975. Seminar je potekal v dveh delih: teoretični in praktični del. Teoretični del je vodil pedagoški svetovalec za telesno vzgojo, praktični del pa so prikazali učenci osnovne šole Lucijana Seljaka pod vodstvom učitelja telesne vzgoje. Oba dela seminarja zaslužita vso pohvalo.

Do tu vse lepo in prav. Toda ob koncu seminarja sem sprožil vprašanje, ki tare skoraj vse slovenske šole — vprašanje pogojev za izvajanje telesne vzgoje po tem načrtu, ki je sicer enkraten, toda prirejen predvsem za šole, ki imajo opremljeno telovadnico, igrišče, na voljo pa še nekatere športne objekte. S precej razburjenja sem dobil odgovor pedagoškega svetovalca, da je ta načrt prirejen le za četrtino slovenskih šol in da ga pogoji ne zanimajo, da pa bo rad odgovarjal na vprašanja iz svoje stroke, medtem ko naj si pogoje za izvedbo načrta ustvarimo sami.

In prav tu se začne moje razmišljanje. Vsi namreč vemo, da so bila v naši občini ŠSD skoraj že pripravljena opustiti svoje delo, ker ni bilo dovolj denarja za financiranje le-teh in da smo ta problem rešili za silo. Ali potem res niso važni pogoji za tako kvalitetno delo kot ga zahteva učni načrt? Kako bomo ocenjevali učence, če bo za vse ista zahtevnost, pogojev pa morda ne? Ali niso že sedaj dovolj nekateri prikrajšani? Ali pa se bo morda našel denar za izpolnitev teh pogojev? V letu stabilizacije verjetno ne. Torej nam ostane le še možnost, ki nam jo je — mi jo je — navedel pedagoški svetovalec, da naj si pogoje ustvarimo sami, po svoji zamisli.

Tu pa se prične že vrednotenje učiteljevega dela. Učitelju nalagamo delo ne glede na pogoje, ne glede na raznovrstnost dela, ne glede na obremenjenost z delom in ne nazadnje ne glede na nagrajevanje dela, saj so se nam osebni dohodki od januarja že precej znižali. Ob vsem tem razmišljanju se mi v glavi mota samo dvoje: Ali naj začnem ustvarjati pogoje, da mi ne bi kdo očital nesposobnosti za opravljanje poklica ali pa da odidem iz prosvetne službe. Bolj, ko razmišljam, bolj me obdaja občutek, da bom napravil to zadnje.

F. Dejak

Gostje prekratki za 79 kegljev

KRANJ — Kegljači Triglava so v zadnjem nastopu na domačem kegljišču v slovenski moški kegljaški ligi gostili ekipo mariborskega Konstruktorja. V neposrednem dvoboju obeh tekmecev za visoko uvrstitev so gostje morali priznati premoč boljšim kegljačem Triglava. Le-ti so se tokrat predstavili v čisto drugačni luči, kot pa pred tednom dni z ljubljanskim Gradisom. Vsi od prvega do zadnjega so se borili za vsak kegelj, čeravno jim ni šlo vedno vse po načrtu.

TRIGLAV 7085 — Karun 881, Zvršen 915, Vehovec 873, Turk 891, Marinšek 878, Čater 905, Jereb 895, Pavlin 847.

KONSTRUKTOR 7006 — Lorenčič 822, Bajerl 877, Krivič 880, Pečovnik 891, Mlakar 926, Murko 849, Kalanj 910, Kermel 851.

LESTVICA:

Gradis	11	11	0	0	+3250	22
Konstruk.	13	9	0	4	+1939	18
Branik	14	9	0	5	+1030	18
Triglav	15	8	0	7	+1152	16
Ljubljana	13	8	0	5	+708	16
Rudar	13	7	0	6	+31	14
Celje	15	5	0	10	−3306	10
Slov. ceste	14	4	0	10	−1199	8
Aero	14	0	0	14	−3605	0

V zadnjem nastopu triglavani gostujejo v Celju, kjer se bodo srečali z domačim Aerom. -dh

Izdaja ČP Glas, Kranj, Ulica Moše Pijadeja 1. Stavek: GP Gorenjski tisk Kranj, tisk: Združeno podjetje Ljudska pravica, Ljubljana, Kopitarjeva 2. — Naslov uredništva in uprava lista: Kranj, Moše Pijadeja 1. — Tekoči račun pri SDK v Kranju številka 51500-601-12594 — Telefoni: glavni urednik, odgovorni urednik in uprava 21-190, uredništvo 21-835, novinarji 21-860, malooglasni in naročniški oddelek 21-194. — Naročnina: letna 140 din, polletna 70 din, cena za 1 številko 2 dinarja. — Oproščeno prometnega davka po pristojnem mnenju 421-1/72.

Slovenska košarkarska liga

Polovičen uspeh

KRANJ — V drugem delu tekmovanja v slovenski moški košarkarski ligi, ki je z letošnjim prvenstvom prišla v dvorane in telovadnice, sta Gorenjca v prvi tekmi nadaljevanja požela le polovičen uspeh. Kranjski Triglav je iz Maribora zasluženo prinesel obe točki, Jeseničani pa so v Novem mestu morali priznati premoč domačemu Novoteksu.

BRANIK : TRIGLAV 68:78

MARIBOR — Športna dvorana, Branik : Triglav 68:78 (47:40), gledalcev 50, sodnika Zule (Sl. Konjice), Radmilovič (Maribor).

Branik: Smaka 6, Brodnjak 14, Atlagić 6, Jakovljević 16, Šprogar 2, Fekonja 12, Brajnik 6, Veble 6.

Triglav: Košir 16, Fartek 6, Torkar 4, Zupan 5, Kalan 23, Skubic 14, Štefe 2, Urlep 6.

Triglavani so »ujeli« domačine šele v 29. minuti srečanja. Nato so z zanesljivo igro nadaljevali in zasluženo odnesli zmago.

NOVOTEKS : JESENICE 72:62

NOVO MESTO — Telovadnica OŠ, Novoteks : Jesenice 72:62 (29:19), gledalcev 50, sodnika Rus (Kranj), Vičič (Ljubljana).

Novoteks: Bajt 1, Cukut 19, Ž. Kovačevič 10, Splichal 4, Š. Kovačevič 18, Janežič 16, Plantan 4.

Jesenice: P. Pirih 6, Noč 8, Bizjak 3, D. Pirih 23, Mišič 9, Vauhnik 13.

Solidni domačini so že v prvem delu povedli. Tudi v nadaljevanju niso popustili.

Lestvica:

Celje	12	10	2	997: 876	20
Triglav	12	10	2	998: 898	20
Fructal	12	10	2	996: 933	20
Bežigrad 74	12	9	3	1017: 910	18
Rudar	12	5	7	921: 909	10
Vrhnika	13	5	8	1101:1156	10
Trnovo	12	5	7	978:1033	10
Beti	12	5	7	845: 924	10
Branik	12	4	8	976:1021	8
Jesenice	12	4	8	875: 932	8
Ježica	13	3	10	1001:1044	6
Novoteks	12	3	9	852: 911	6

Jutri zvečer ob 20. uri bo gorenjski derbi Jesenice : Triglav. -dh

Po novih pravilih naj bi vsa srečanja vodila dva vaterpolska arbitra. To demonstracijo bosta v Ljubljani vodila Polman (ZRN) in Jugović (Beograd). Srečanje med Partizanom in Mladostjo bo 5. maja v bazenu Tivoli v Ljubljani. (-dh)

Dokumente zdaj v prakso

Portoroški sklepi o novih usmeritvah v telesni kulturi pomenijo nedvomno prelomnico na tem družbenem dogajanju v Sloveniji. Sprejetje samoupravnega sporazuma o uresničevanju nekaterih pomembnih vprašanj nadaljnjega razvoja telesnokulturne dejavnosti v Sloveniji pomeni konkretizacijo že dogovorjene poti. Sprejeti sklepi so pomembni predvsem zato, ker na področju množičnosti in resničnega vrhunskega športa zastajamo, ni pravega napredka. Ti dokumenti bodo nedvomno prispevali k pospešenemu razvoju telesne kulture. So le delovni program, ki vse telesnokulturne delavce obvezuje, da takoj zavihajo rokave. V Portorožu so sprejeli tudi sklepa o uresničevanju koncepta vrhunskega športa ter uveljavljanje novih tekmovalnih sistemov. Samoupravni sporazum bodo morale še verificirati občinske TKS, in sicer do 31. maja letos. Zdaj je prišel čas, da bi teorijo, ki je zapisana v omenjenih dokumentih oz. sklepih, začeli uresničevati tudi v praksi.

J. Javornik

II. memorial Jureta Ostermana

Strniši spominskih 100 m

Kranj — Društvo za podvodno dejavnost Kranj je bilo v zimskem bazenu že drugič zapored organizator spominskega Ostermanovega tekmovanja v plavanju s plavutmi. Nastopilo je 52 plavalcev in plavalk Ljubljane, Pirana, Novega mesta ter predstavniki organizatorja DPD Kranj.

Tako kot lani je tudi letošnja spominska disciplina na 100 m kravl odšla v Novo mesto. Lani je namreč zmagal Novomeščan Potočnik (56,5) letos pa si jo je priplaval njegov klubski kolega Toni Strniša (52,8). Sicer pa so imeli največ besede domači tekmovalci, posebno še pri ženskah, saj so od šestnajst disciplin zmagali kar devetkrat. Čeprav se v tej zvrsti vodnega športa še ni začela prava sezona, so bili kljub temu doseženi solidni rezultati.

Rezultati — moški: 100 m kravl: 1. Strniša (NM) 52,8, 2. Aljančič (KR) 53,4, **50 m na vdih:** 1. Jakopin (LJ) 22,6, **25 m na vdih:** 1. Jakopin 9,9, **800 m kravl:** 1. Šmid (KR) 8:52,3, **200 m kravl:** 1. Strniša (NM) 2:03,4, 2. Praprotnik (KR) 2:06,3, **100 m na vdih:** 1. Jakopin 56,4, 3. Aljančič (KR) 1:07,6, **400 m kravl:** 1. Šmid (KR) 4:17,6, 3. Praprotnik (KR) 4:44,8, **400 m na vdih:** 1. Jakopin 4:57,2, **4 × 100 m kravl:** 1. DPD Kranj (Milovanovič, Šmid, Praprotnik, Aljančič) 3:40,9;

ženske: 100 m kravl: 1. Draksler 1:01,5, **25 m na vdih:** 1. Draksler 12,2, 2. Aljančič (obe KR) 12,6, **100 m na vdih:** 1. Fonda (LJ) 1:06,6, 2. Aljančič 1:13,5, 3. Draksler (obe KR) 1:24,0, **400 m na vdih:** 1. Aljančič (KR) 5:29,3, 3. Draksler (KR) 6:26,0, **400 m kravl:** 1. Draksler 5:10,5, 2. Aljančič (obe KR) 5:20,8, **4 × 100 m kravl:** 1. DPD Kranj (Draksler, Šarabon, Aljančič, Skubic) 4:27,0. -dh

Atletski miting v Kranju

Na stadionu Stanka Mlakarja v Kranju je bil v soboto prvi atletski miting nove sezone. Doseženi so bili poprečni rezultati, ker so bile proge razmočene. Edini gorenjski rekord je pri starejših pionirjih na 600 m dosegel Tomaž Križaj v času 1:31,8.

Rezultati — ml. pionirji: 60 m: 1. Rado Sajovic 8,5, 2. Marko Kurat 8,6, 300 m: 1. Igor Kristan 50,2, 2. Branko Sladič 51,2; ml. pionirke: 60 m: 1. Nada Bauer 8,9, 2. Marta Rozman 9,8, 300 m: 1. Marta Rozman 56,6, 2. Cvetka Pavec 59,6; st. pionirji: 100 m: 1. Marko Bačar 12,6, 2. Andrej Margetič 13,1, 600 m: 1. Tomaž Križaj 1:31,8, 2. Dušan Ferkol 1:37,2, višina: 1. Uroš Bedene 150, 2. Andrej Margetič 150; st. pionirke: 400 m: 1. Darja Gros 1:13,5, 2. Karmen Velikonja 1:19,5, višina: 1. Živa Rant 140, 2. Karin Premrov 130; mladinci: 800 m: 1. Drago Vidic 2:12,3, 2. Igor Kralj 2:14,0, višina: 1. Žare Bizjak in Bojan Starc 165; mladinke: 100 m: 1. Terezija Beke 13,9, 2. Barbara Avsenik 14,3; člani: 100 m: 1. Janez Sagadin 11,4, 2. Bojan Stare 11,7, 1000 m: 1. Štefan Gortner 2:37,4, 2. Brane Božnik 2:37,7; članice: 800 m: 1. Alenka Reja 2:28,8, 2. Marija Pogačnik 2:33,3. M. Kleč

Gorenjska nogometna liga

Tretja zmaga Alplesa

V najzanimivejšem srečanju 14. kola gorenjske nogometne lige je Sava na stadionu Stanka Mlakarja premagala Triglav. Nogometaši iz Železnikov so dosegli tretjo zaporedno zmago. Rezultati:

TRIGLAV : SAVA 0:2 (0:0)

KRANJ — igrišče na stadionu Stanka Mlakarja, gledalcev 200, sodnik Torkar iz Kranja.

Tekma v prvem polčasu je bila enakovredna, v drugem delu pa so igralci z desnega brega z borbeno igro dosegli dva gola in zasluženo zmagali.

BLED : NAKLO 0:0

BLED, stadion NK Bled, gledalcev 250, sodnik Drinovec iz Kranja.

Obe ekipi sta nastopili oslabljeni. Igra je bila na poprečni ravni.

MEDVODE : ALPINA 4:1 (2:1)

MEDVODE, igrišče NK Medvode, gledalcev 300, sodnik Benkič iz Škofje Loke.

Domačini so tokrat zelo dobro zaigrali in povsem prekašali Žirovce.

ŠENČUR : TRŽIČ 0:0

ŠENČUR, igrišče NK Šenčur, gledalcev 400, sodnik F. Gros iz Kranja.

Kljub temu, da so se domačini zelo trudili, so uspeli osvojiti le eno točko.

LESCE : JESENICE 0:3 (0:2)

LESCE, igrišče NK Lesce, gledalcev 250, sodnik Grošelj iz Škofje Loke.

Gostje so takoj v začetku odlično zaigrali in povedli z dvema goloma razlike. V nadaljevanju je tempo nekoliko popustil. Domačini so se v glavnem branili.

ALPLES : BOHINJ 3:1 (1:1)

ŽELEZNIKI, igrišče NK Alples, gledalcev 350, sodnik Valant iz Kranja.

Čeprav so domačini gostili drugouvrščeno ekipo na lestvici, so dosegli gladko zmago. V prvem delu je bila igra enakovredna, v nadaljevanju pa so domačini prevzeli iniciativo in zabili še dva gola.

Na lestvici vodi Sava z 22 točkami pred Bohinjem in Šenčurjem s 17 točkami.

P. Novak

Dobre igre invalidov

Kranj — na tukajšnjem kegljišču Triglava je bilo kranjsko društvo za rekreacijo in šport invalidov Borec organizator področnega kegljaškega tekmovanja. Nastopilo je 50 invalidov Zagorja, Hrastnika, Trbovelj, Tržiča, Jesenic, Škofje Loke in Kranja.

Vsi nastopajoči — po stopnji invalidnosti so nastopili v štirih kategorijah — so pokazali zvrhano mero borbenosti in dobre igre. Obenem pa so se v vsaki kategoriji borili še za tri mesta, ki so jih pripeljale na republiško prvenstvo v Trbovlje.

Rezultati — skupina A: 1. Grašič (Jesenice) 360, 2. Prezelj 347, 3. Tomc (oba Kranj) 338; **skupina B:** 1. J. Furlan 407, 2. F. Furlan 405, 3. Bevc (vsi Kranj) 393; **skupina C:** 1. Turk (Kranj) 445, 2. Ahačič (Tržič) 414, 3. Grošelj (Jesenice) 390; **skupina D:** 1. Lipovšek (Trbovlje) 457, 2. Bernik (Kranj) 455, 3. Kolšek (Hrastnik) 438. -dh

Alpinistične novice

ŠTUPARJEV MEMORIAL

Na zelo težki in tehnično zahtevni progi na Kamniškem sedlu je v nedeljo, 11. aprila štartalo 136 tekmovalk in tekmovalcev. Veleslalom, ki spada v tekmovanje za planinsko in alpinistično prvenstvo Slovenije, so lepo pripravili in izvedli člani AO Kamnik. Med planinkami je prvo mesto osvojila Sneža Dolinar (PD Medvode). Druga je bila Saša Lavtižar, tretja pa Mirjam Fišer (obe PD Mojstrana). V razredu planincev je zmagal Janez Lipnik (Matica), pred Likarjem (Idrija) in Rozmanom (Tržič). Ekipno je zmagalo PD Matica, pred PD Kamnik in PD Mengeš.

Med alpinistkami je bila najboljša Neva Blažina (AAO), pred Ivanko Žerovnik (AO Medvode) in Maričko Škrlep (AO Kamnik). Med alpinisti je zmagal Tomaž Jamnik (AO Kranj), pred Radičem in Kotnikom (oba AO Mojstrana). Ekipno je prvo mesto osvojil AO Kranj (Jamnik, Bele, Jaklič), drugi je bil AO Mojstrana, tretji pa AO Kamnik.

STARTALA VII. JAHO

V torek so z brniškega letališča odšli na pot člani VII. JAHO. Leteli so do New Delhija, od koder nadaljujejo pot z vlakom in tovornjaki. Do baznega tabora pod zahodno steno Trisula jih bo nato čakalo še pet dni dostopnega marša.

7120 m visoki vrh Trislula je naskakovala že naša prva himalajska odprava leta 1960. Vendar zaradi pomanjkanja izkušenj in slabega vremena takrat našim fantom vrha ni uspelo osvojiti. Tako bo VII. JAHO po Kangbačenu in Makaluju poskušala opraviti naš zadnji popravni izpit v Himalaji. Zasnežena, 2500 m visoka stena Trisula s povprečno naklonino 45—50 stopinj C, bo predstavljala kar trd oreh za naše alpiniste. V steni nameravajo postaviti štiri višinske tabore — zadnjega na višini 6700 m.

Odpravo vodi naš prekaljeni alpinist in himalajec Tone Sazonov. Člani odprave pa so še Zvone Andrejčič, Andrej Grasselli, Jože Hočevar, Vanja Matijevec, Slavko Segelj, Janez Kalan in dr. Borut Pirc kot zdravnik odprave.

PRECEJŠNJE ŠTEVILO VZPONOV

Lepo pomladansko vreme je dodobra osušilo južne stene naših gora, zato lahko že pred pričetkom glavne plezalne sezone zabeležimo veliko število vzponov v Kamniških, pa tudi že v Julijskih Alpah.

Zabeleženi so že tudi prvi težji vzponi. Marko in Andrej Štremfelj sta v nedeljo, 4. aprila, ponovila direktno smer v Struci. Marija Perčič in Matej Kranjc pa sta v soboto, 3. aprila, plezala zanimivo kombinacijo. Začela sta z Virensovo smerjo v Koglu, nadaljevala s smerjo čez plošče v Skuti, izstopila pa sta po južnem razu Skute. 1. aprila sta Peter Markič in Andrej Štremfelj ponovila Zupanovo smer v Koglu. Zabeleženi so bili tudi vzponi v Julijskih Alpah. Kranjčani so plezali v južni steni Rušice, jeseniški alpinisti pa v Goličici in v stenah nad Pišnico. F. Šter

Vaterpolo

Finale v Ljubljani

LJUBLJANA — V novem bazenu ljubljanskega Tivolija bo 4. in 5. maja pravi vaterpolski praznik. Ljubitelji vaterpolske igre bodo gotovo prišli na svoj račun, saj bodo videli na delu dva jugoslovanska vaterpolska šampiona, ki sta na evropski sceni najboljša.

Redakcija lista Tempo in VS Slovenija bosta v tivolskem bazenu organizatorja, pokrovitelj je Jugoslovanska in investicijska banka, evropskega super finala med zmagovalcema evropskega klubskega prvaka beograjskega Partizana in zmagovalca evropskih pokalnih prvakov zagrebške Mladosti. To srečanje bo 4. maja in tu se bo pokazalo, kdo je boljši. Bo to evropski prvak Partizan ali pa evropski pokalni zmagovalec Mladost, ki bosta pod vodstvom sodnika Polmana iz ZRN pokazala vse elemente tega atraktivnega vodnega športa. Obeta se torej res pravi finale, v katerem bo obenem šlo tudi za prestiž, saj je znano, da sta obe moštvi že večkrat stopili na najvišji evropski vaterpolski vrh.

Naslednji dan pa bosta oba ponovno merila svoje moči. To srečanje naj bi bilo demonstracija novih pravil, ki bi jih osvojila mednarodna vaterpolska zveza IWPC. Naši so že osvojili novih osem pravil vaterpolske igre. Le-te so, da naj srečanja vodita dva sodnika, linija dveh metrov naj se prenese na štiri, igra se bo nadaljevala prej, preden izključeni igralec zapusti bazen, pri običajnem prekršku lahko igralec strelja na gol neposredno, vendar mora prej žogo vreči v zrak, običajen prekršek izvede lahko vsak igralec, vratar lahko vrže žogo vse do nasprotnikovih štirih metrov, žoga, ki so jo sedaj igralci zadrževali 45 sekund, se zmanjša na 30, kazen izključenega igralca pa se od sedanje ene minute zmanjša na 30 sekund. To demonstracijo pravil bosta v Ljubljani sodila Polman in mednarodni sodnik Beograjčan Boško Jugović.

Srečanji bo prenašala tudi ljubljanska televizija, vstopnice pa bodo v prodaji že od 22. aprila, in sicer v poslovalnici Putnika v Ljubljani. Cena le-teh pa je za prvi 30, za drugi dan pa 20 dinarjev.

D. Humer

Zahodna conska nogometna liga

Korotan : Vodice 0:1 (0:1)

Kranj — Stadion Stanka Mlakarja, gledalcev 1000, sodnik Novoselec (Ljubljana).

Strelec 0:1 Korpar (42).

Korotan: Humar, Žun, Valant, Štromajer, Šprajcar, Zalokar, Mokič, Žumer, Klemenčič (Ačič), Kranjc (Strnad), Radosavljević.

Vodice: Vodopivec, Senšak, Gregorič, Pavlovič, Crnotič, Kralj, Matič, Cigoj, Špacan, Korpar, Cej.

Po dveh uspešnih nastopih v Renčah in Kopru se je tokrat enajsterica Korotana številnim željnim kranjskim ljubiteljem dobrega nogometa predstavila v kaj slabi luči.

Domačini so srečanje začeli dokaj poletno. Že v prvih minutah so imeli tri zrele priložnosti za zadetek, ki pa so žal ostale neizkoriščene. Po umirjeni in enakovredni igri pa so gostje v 42. minuti izkoristili edino priložnost, saj je domača obramba naredila napako, in povedli. V nadaljevanju so sicer korotanci poskušali vse, da bi nadoknadili zamujeno, toda čvrsta obramba Vodičanov in odlično posredovanje njihovega vratarja Vodopivca jim to ni dopustila. Tako so gostje iz Šempasa s precej sreče odnesli obe točki. -dh

Kegljaški klub iz Rateč zaživel

Kegljaški klub na ledu iz Rateč je bil ustanovljen šele pred dobrim letom, toda že je pokazal solidne rezultate na tekmovanjih. Klub je registriran kot sekcija pri smučarskem društvu Rateče-Planica. Pri smučarskem društvu je dan tudi načrt dela in predračun stroškov za tekoče leto. Predstavniki tega društva so sredstva tudi obljubili, klub pa želi, da ne bo ostalo samo pri obljubah.

Klub je bil ustanovljen jeseni leta 1974. Ker pa je bil odbor nedelaven, so na občnem zboru 16. februarja letos izbrali novo vodstvo kluba. Tako je sedaj predsednik kluba Oskar Kovačič, tehnični vodja Jože Mežik, gospodar pa Tone Kavalar. Zanimanje za kegljanje je v Ratečah izredno veliko, zato je tudi veliko članstva. Njihova starost je od 18 do 65 leta. V klubu je sedaj včlanjenih 40 kegljačev, od teh pa je 15 aktivnih. Članstvo pa je iz dneva v dan večje. Sedaj imajo 3 ekipe po 5 članov. Pripravljajo pa še eno žensko ekipo, ki bo prva v Sloveniji.

Letos bodo uvedli tudi kegljanje na asfaltu in junija organizirali izbirno tekmovanje med ekipami kluba. Zato pa so potrebna sredstva. Na nedavnem sestanku so se odločili, da vsak član poleg redne članarine prispeva še po 50 novih din. S tem denarjem si bodo kupili najnujnejšo opremo in rekvizite. Vemo pa, da »čok« stane 2000 novih din, drsna plošča za asfalt pa 260 novih din.

Klub je sprejel nalogo, da bo na bivši železniški postaji v Ratečah uredil prostor za letno in zimsko kegljanje ter razne druge športe. Ker pa letos praznujemo 30-letnico mladinskih delovnih brigad, bodo organizirali delovno akcijo s pomočjo aktiva ZSMS Rateče.

Še nekaj njihovih tekmovalnih uspehov. 30. novembra 1975 so na Jesenicah za prehodni pokal ob dnevu republike zasedli 5. mesto. Odlična uvrstitev, kajti to je bil njihov prvi nastop. 22. februarja letos pa je bila v Kranjski gori prva pregledna tekma republiškega merila za nadaljnjo kvalifikacijo ekip in klubov. Kegljaški klub na ledu Rateče se je tega turnirja udeležil s tremi ekipami in zasedel naslednja mesta:

11. mesto ekipa Mežik
13. mesto ekipa Kavalar
22. mesto ekipa Kovačič

Na turnirju je sodelovalo 22 ekip iz vse Slovenije, za nadaljnja tekmovanja pa se je uvrstilo 16 ekip, od tega tudi dve iz Rateč.

Rateški kegljači bodo začeli s pripravami na ledu novembra, organizirali pa bodo klubsko, ekipno in posamezno tekmovanje po 6-kratnem dvokrožnem sistemu. A. K.

Tržiške športne vesti

Med tednom so tržiški košarkarji organizirali finalno košarkarsko tekmo zimskega prvenstva Gorenjske med mlado ekipo Triglava in Plamenom iz Krope. Po dobri igri na obeh straneh so zmagali bolj izkušeni igralci iz Krope z rezultatom 73:65 (38:28). Tekmo si je ogledalo precejšnje število Tržičanov.

— — —

Tržiški košarkarji so se doma pomerili z ekipo Save iz Kranja in izgubili 71:49. Tekma je bila v prvem delu precej izenačena, in tak je bil tudi rezultat prvega polčasa 23:23. V drugem delu pa so gostje, potem ko so v domači ekipi nastopili tudi mladi igralci, dobili premoč pod košema in zasluženo zmagali.

— — —

Pred dnevi se je na zunanjem igrišču osnovne šole heroja Bračiča v Bistrici začela pionirska šola košarke, ki bo trajala do konca šolskega leta, nadaljevala pa se bo v septembru in oktobru. Vodila jo bosta trener prve ekipe Viktor Švab in pa Vinko Ribnikar. Košarkarji pozivajo vse mlade fante, da se šole udeleže v čim večjem številu. Razen tega pa je začela delati tudi kadetska ekipa; le-ta pa ima treninge vsak torek in četrtek ob 15.30 na zunanjem igrišču v Bistrici. Mladi vabljeni!

Tržiški smučarski klub je na smučiščih na Zelenici pripravil kategorizacijsko tekmovanje za članice, člane, starejše mladinke in starejše mladince. Na progah, ki sta ju postavila Tržičan Stane Sova in trener Olimpije Tomo Levovnik in sta imeli po 52 vratic, se je pomerilo 87 smučarjev in smučark iz vseh slovenskih in treh hrvaških klubov. Dobro so se odrezali tržiški smučarji Bojan in Zdravko Križaj in Janez Zibler.

Rezultati: starejše mladinke: 1. Dornik 124,40; 2. Zajc 127,26; 3. Juvančič (vse Olimpija) 129,71, **članice:** 1. Podgoršek (Olimpija) 133,15; 2. Fon (Bled) 136,59; 3. Velej (Akademik) 144,08; **starejši mladinci:** 1. Zibler (Tržič) 112,03; 2. Franko 114,66; 3. S. Kavčič (oba Olimpija) 115,71; 4. Valič (Alpetour) 118,64; 5. Z. Križaj (Tržič) 122,66; **člani:** 1. B. Križaj (Tržič) 106,77; 2. Lovšin (Olimpija) 112,17; 3. Soberl (Jesenice) 114,76; 4. Dančuo (Medvode) 116,57; 5. Veber (Železniki) 122,43.

— — —

Na rednem mesečnem brzoturnirju, ki ga pripravlja šahovski klub Tržič je tokrat nastopilo 34 šahistov. V finalu je zmagal Kavar z 9 točkami pred Valjavcem in Mencingerjem 7,5 aberčičem 7 itd.

J. Kikel

šport med vikendom

NOGOMET — V ZCNL so bili doseženi naslednji rezultati: Korotan : Vodice 0:1 (0:1), Bela krajina : LTH 1:0 (1:0), Kamnik : Usnjar 2:1 (2:0).

Pari prihodnjega kola LTH: Kamnik, Adria : Korotan.

ROKOMET — V moški republiški ligi sta gorenjska prestavnika igrala takole: Jadran : Tržič 21:23 (12:16), Jelovica : Izola 22:18 (12:8).

V ženski ligi pa so bili doseženi naslednji rezultati: Slovan : Sava 21:11 (10:8), Alples : Kamnik 12:13 (7:9).

Pari prihodnjega kola — moški: Tržič : Jelovica, ženske: Kamnik : Borec, Sava : Brežice, Dobravlje : Alples.

ODBOJKA — V II. zvezni ligi je Bled zmagal na Reki, kjer je premagal Partizana s 3:1. V republiški moški ligi so Jesenice izgubile s Šempetrom 0:3, Kamnik pa z ekipo Gaberja 1:3. V ženski ligi pa so Jeseničanke premagale Koper s 3:2.

Pari prihodnjega kola: Bled : Fužinar, Jesenice : Gaberje, Kamnik : Novo mesto, Jesenice Gaberje (ženske).

ALPSKO SMUČANJE — Na Soriški planini je bil mladinski dvoboj Slovenija : Koroška v slalomu. V ženski konkurenci so zmagale tekmovalke Koroške, v moški pa Slovenija. V skupnem seštevku je bila prva ekipa Slovenije. J. J.

1+3

Pridelovanje zelenjave ima na Gorenjskem že desetletne tradicije. Proizvodnja, to velja predvsem za okolico Križev, je iz leta v leto večja in intenzivnejša. Lani so gorenjske kmetijske zadruge organizirano odkupile 830 ton vrtnin, predvsem solate, korenčka, zelene, kumaric, peteršilja, špinače, blitve, kislega zelja in repe ter zgodnjega krompirja. Približno tolikšne pa so bile količine, ki so jih pridelovalci prodali izven sodelovanja s kmetijskimi zadrugami. Pridelovanje zelenjave je zahtevno. Terja veliko ročnega dela. Tudi prodaja mora biti sprotna, saj blago ne prenese čakanja. Zato je pri zelenjavi še posebej pomembna organizirana odkupna in prodajna mreža. Zanemarjati pa ne kaže tudi predelovalne industrije. Gorenjska zelenjava pridobiva na veljavi, saj je v poletnih mesecih iskana predvsem v Istri in precejšnjem delu Dalmacije. Pridelovalne možnosti po sodbi kmetijcev in trgovcev na Gorenjskem še niso izkoriščene. Predvsem bi kazalo še trdneje povezati pridelovalce, organizatorje proizvodnje in odkupa ter trgovce in se odločiti za skupne naložbe ter raziskavo trga. Pridelovalci bi se bolj zanesljivo odločali za nova vlaganja in večjo proizvodnjo, ki bi bila planirana in prodana vnaprej. Takšnega mnenja so tudi predstavniki trgovskih organizacij, kmetijskih zadrug in kmetov, s katerimi smo se pogovarjali za današnjo rubriko.

Franc Križaj, vodja poslovne enote Sadje-zelenjava pri kranjskih Živilih:

»Letos je naša organizacija združenega dela začela še tesneje sodelovati s kmetijskimi zadrugami in pridelovalci zelenjave. Z združeno kmetijsko zadrugo Gorenjske smo sklenili samoupravni sporazum, na osnovi katerega bomo odkupili okrog 2800 ton blaga. Zelenjave nameravamo odkupiti okrog 1300 ton, in to predvsem solato, peteršilj, korenje in cvetačo. Večina ponudbe bo s kriškega področja, kjer je pridelovanje zelenjave najbolj intenzivno. Po moje so možnosti še za večjo proizvodnjo, saj je gorenjska zelenjava zelo iskana in kvalitetna. Pomemben pogoj za večjo proizvodnjo je zagotovljena prodaja. Sporazum z zadrugo in pridelovalci veliko prispeva k temu in ga kaže še sprotno dopolnjevati. Naša organizacija se trudi za čim boljšo preskrbo z zelenjavo in drugimi živili. Tako imamo na zalogi že zgodnji krompir iz Egipta. Maloprodajna cena znaša 12 dinarjev za kilogram.«

Franc Sajovic, direktor temeljne zadružne enote v Križah:

»Pridelovanje zelenjave je občutljivo in zahtevno, razen tega pa terja takojšen in zanesljiv odkup pridelka. Letos namerava naša zadružna enota odkupiti 760 ton solate, zelja, cvetače, rdeče pese, korenčka, špinače, črne redkve, peteršilja, blitve, kolerabe, fižola in kumaric. Dobra polovica bo solate. Na našem področju so pogoji za pridelovanje teh vrtnin. Dovolj je dežja, veliko pa pomaga tudi več kot tridesetletna tradicija. Dobrodošel je tudi sporazum z Živili, ki zagotavlja boljši in zanesljivejši odkup pridelka. Takšno sporazumevanje so v preteklosti pogrešali. Za gojenje kumaric in paradižnika pri nas po moje ni pogojev. Proizvodnjo nameravamo še večati. Trg sprejema proizvode. V planu imamo izgradnjo namakalnega sistema na kriškem polju, ki bo zmanjšal odvisnost proizvajalcev od vremena.«

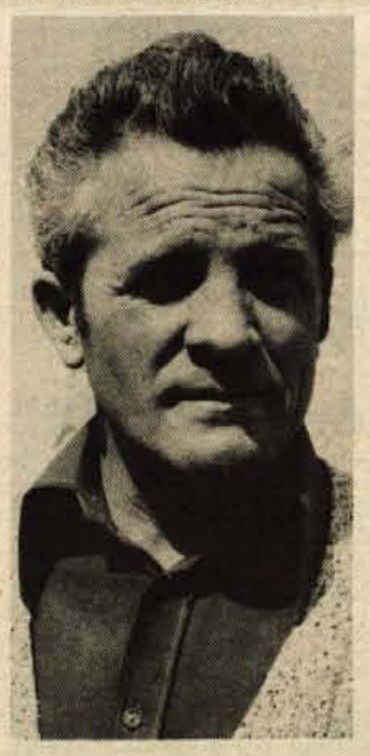

Tone Aljančič, kmet iz Kovorja:

»Šestnajst let pridelujem solato, špinačo, korenček, zelje, peteršilj in kumarice. Nimam veliko obdelovalnih površin in to me sili k tej proizvodnji. V Kovorju so pogoji za takšno proizvodnjo. Izpostavljeni smo jutranjemu soncu, razen tega pa veter in slana nista pogosta. Pridelovanje zelenjave ni lahko. Prevladuje ročno delo. Ko je čas za odkup, moraš na polje, pa naj bo lepo ali slabo vreme. S stroji si nimaš veliko pomagati. Vsa leta sodelujem s kriško zadrugo in Živili. Na osnovo novega sporazuma bo medsebojno sodelovanje še boljše. Zelenjava je pridelek, ki mora takoj na trg in ne prenese čakanja.« J. Košnjek

Letovanja za invalide v Strunjanu

Izvršni odbor društva invalidov Kranj razpravljal o letovanju, izletih, obiskih in nekaterih ugodnostih za svoje člane

Kranj – Izvršni odbor društva invalidov Kranj je na seji v torek, 13. aprila, sklenil, da bo letos 20 do 25 članom omogočil 10-dnevno zdravstveno letovanje v domu zveze vojaških vojnih invalidov v Strunjanu. Iz cele Slovenije bo namreč letos v tem domu (razen julija in avgusta) lahko letovalo okrog 150 delovnih invalidov. Člani društva invalidov Kranj bodo lahko letovali v domu v Strunjanu maja, junija, septembra, oktobra, novembra in decembra letos. Izvršni odbor je sklenil, da bo omogočil letovanje tistim delovnim invalidom, ki so invalidsko upokojeni (za ostale meni, naj bi takšna letovanja omogočile delovne organizacije, kjer so zaposleni). Društvo bo za tiste, ki imajo nižje dohodke, za desetdnevno letovanje krilo del stroškov. Praviloma bodo lahko letovali samo delovni invalidi-člani društva, če pa potrebujejo spremstvo, bodo letovanje omogočili tudi najožjemu svojcu.

Prav tako je izvršni odbor sklenil, da bo društvo prihodnji mesec in junija organiziralo dva izleta za svoje člane. Prvi izlet bodo organizirali 15. maja v počastitev 100-letnice rojstva Ivana Cankarja. Ogledali si bodo rojstno hišo Ivana Cankarja na Vrhniki, Predjamski grad v Postojni in potem nadaljevali srečanje v Grči pri Postojni. Drugi izlet pa bo junija v Ravne na Koroškem. Obiskali bodo Poljano, kjer se je pri nas začela in končala zadnja vojna. Med povratkom pa bo na avstrijskem Koroškem srečanje s Slovenci v Sinčji vasi. Vsakega izleta se bo lahko udeležilo 50 članov društva.

Na seji so tudi ugotovili, da sedanji obiski težjih delovnih invalidov-članov društva v kranjski občini dobro potekajo. Na domu jih obiskujejo člani socialne komisije društva in taborniki Kokrškega odreda. Slednji povsod pripravljajo tudi kratek program. Vsakega člana pa društvo obdari s prehrambenim paketom, ki jih je brezplačno prispevalo podjetje Živila Kranj. Predvidoma bodo obiskali okrog 150 težjih delovnih invalidov v občini.

Izvršni odbor je še sklenil, da bo nabavil za nepremične invalide več rabljenih (popravljenih) invalidskih vozičkov. Člani društva jih bodo dobili brezplačno. Z zadovoljstvom pa so na seji tudi ugotovili, da je podjetje Alpetour – TOZD Potniški promet ugodno rešilo prošnjo društva za olajšave za težje delovne invalide za vožnje v mestnem avtobusnem prometu. Delavski svet TOZD Potniški promet je namreč sklenil, da imajo člani društva invalidov, ki so 80-odstotni invalidi (okvara nog) ter 90 in 100-odstotni invalidi, popust na avtobusnih progah v mestnem potniškem prometu v Kranju in na progi Škofja Loka–Trata. Letna vozovnica za takšne invalide za neomejeno število voženj stane 120 dinarjev.

Invalidi-člani društva, ki se zanimajo za letovanje v Strunjanu, za izlet v maju in juniju in za invalidske vozičke, dobijo vse informacije v pisarni društva, Begunjska 10 v Kranju (prostori KS Vodovodni stolp). Interesenti za letne avtobusne vozovnice pa dobijo ostale informacije v pisarni potniškega prometa v Kranju, Koroška 5 (Creina). Prijave za letovanje v Strunjanu bodo začeli zbirati že prihodnji teden. A. Žalar

Miličniki na reševalnem tečaju

V soboto je bil na Krvavcu končan letošnji memorial Slavka Furlana, ki se ga je udeležilo 18 mladih slovenskih miličnikov

Krvavec – Leta 1969 se je na Krvavcu smrtno ponesrečil tedanji republiški sekretar za notranje zadeve Slavko Furlan. V njegov spomin organizira Uprava javne varnosti iz Kranja vsako leto v sodelovanju s postajo kranjske gorske reševalne službe gorskoreševalni tečaj za mlade miličnike iz vse Slovenije. Na njih se mladi fantje vsako leto seznanjajo z osnovami planinskega znanja, sredstvi in načini za reševanje v gorah, nudenjem prve pomoči in sodobnimi tehničnimi sredstvi ter pripomočki, ki se v primerih nesreč v gorah vedno bolj uveljavljajo. Lepo število miličnikov, ki so končali krvavški tečaj, se je že uveljavilo med gorskimi reševalci. Razen tega pa fantje na memorialu pridobljeno znanje uporabljajo tudi pri vsakodnevnem opravljanju miličniških dolžnosti.

Udeleženci Furlanovega memoriala so usposobljeni za posredovanje pri nesrečah v gorah. Na fotografiji miličnika med najzahtevnejšim reševanjem v steni – Foto: F. Perdan

Letošnjega Furlanovega memoriala, ki se je začel v sredo, 14. aprila, in končal v soboto, 17. aprila, se je udeležilo 18 mladih slovenskih miličnikov. Zaključna ocena seminarja oziroma gorskoreševalnega tečaja je potrdila izredno prizadevnost, dovzetnost, pridnost in disciplinranost udeležencev. Preizkus praktičnega znanja, ki so ga miličnikom vlivali instruktorji postaje GRS iz Kranja, pa je hkrati pokazal, da se bodo udeleženci seminarja lahko vključevali med gorske reševalce in na postajah znanje še dopolnjevali.

Memorial je bil združen s slovesnostjo, na kateri je načelnik UJV Kranj Stane Mihalič spregovoril o liku pokojnega Slavka Furlana. Delegacija tečajnikov pa je na kraj nesreče republiškega sekretarja odnesla venec. J. Košnjek

Borci za dom starostnikov

Križe – V soboto, 10. aprila, je bila v Križah letna konferenca krajevne organizacije Zveze borcev Križe, ki združuje 236 članov iz krajevnih skupnosti Križe, Pristava, Senično in Šebenje. Predsednik organizacije Ivan Gregorc je opozoril na pomembno družbenopolitično vlogo borčevske organizacije in na nujnost aktivnejšega vključevanja članov v družbenopolitično življenje.

V razpravi so udeleženci konference opozarjali na slabo zdravstveno stanje članov in menili, da je skrajni čas za sistematične preglede in klimatska zdravljenja, za katere se borci preredko odločajo. Prav tako kaže stalno uveljavljati v zakonih zapisane pravice borcev in izpopolniti podatke o delu in življenju članov. Pri tem ne gre le za predvojno in medvojno aktivnost, temveč tudi za povojno družbenopolitično delo. Da evidenca ni popolna, se najpogosteje izkaže ob smrti članov in predlogih za razna odlikovanja in priznanja. Večina jih je prejela. Posamezniki, tudi zaslužni, pa so bili prav zaradi pomanjkljive evidence in mogoče tudi zaradi skromnosti prezrti. Le-teh bi se kazalo spomniti ob letošnjem praznovanju 35. obletnice vstaje in drugih jubilejih, v katere se bo vključevala tudi organizacija iz Križev.

Borci so v soboto sklenili, da bodo ob pomembnih življenjskih jubilejih obiskali in obdarili člane ter bolne in onemogle in postali množičnejši naročniki časopisa TV-15. Še tesneje bodo sodelovali z osnovno šolo in se pogosteje srečevali s šolarji. Ne nameravajo jim pripovedovati le o dogodkih iz NOB, temveč predvsem o zavesti in vrlinah borcev in aktivistov NOB. Ugodno sta bila sprejeta predlog za izdajo kataloga spomenikov in obeležij NOB in tržiške občine in zahteva, naj se čim prej uredi položaj borcev, ki so iz sovražnih formacij prišli v partizane.

Udeleženci konference so menili, da kaže v program novega samoprispevka v tržiški občini vključiti gradnjo doma starostnikov v Bistrici pri Tržiču. Veljal bo dobrih 20 milijonov dinarjev, lokacija zanj pa je načrtovana na Pavlinovem vrtu v Bistrici J. Košnjek

Čistoča – želja, potreba in nujnost

Kranj, 13. 4. 1976. – Na današnji 94. seji izvršnega sveta skupščine občine Kranj, je bila na prvem mestu dnevnega reda čistoča v mestu in občini Kranj. Nesnaga na cestah, pločnikih, na zelenicah, okoli blokov, pa tudi v bližnjih in oddaljenejših gozdovih, v vaseh in okoli vasi je spodbudila IS, da se je z vso energijo lotil reševanja tega, lahko bi rekli, škandaloznega stanja. Ker vsa navlaka okoli stanovanjskih hiš, blokov in v gozdovih ni nastala sama od sebe, temveč smo povzročitelji pač mi, prebivalci te občine, ki s svojim nekulturnim vedenjem onesnažujemo svojo okolico. In v čem je ves ta škandal? V našem odnosu do narave in do lepote okolja. Vsekakor je v takem našem odnosu popolno pomanjkanje kulture, da ne rečemo še kaj več.

Komunalni servis, ki je odgovoren za čistočo v mestu s svojimi 12 delavci, nikakor ni kos vsemu sprotnemu odmetavanju papirja, polivinila, konzervnih škatel, cunj . . .; za čiščenje cest tudi nima ustrezne mehanizacije (morda nima denarja za nakup, ali pa se za nakup ne ogreva zadosti vztrajno) . . .

Ker je problem res kritičen, je IS sprejel naslednje sklepe: takoj je treba ukreniti vse potrebno, da si Komunalni servis nabavi ustrezno mehanizacijo za čiščenje cest; nadalje naj se spodbudi vse šole, ki naj v okviru svojih vzgojnih prijemov (estetska vzgoja), posvetijo več pozornosti pomenu čistoče: nadalje bo IS spodbudil mladinsko organizacijo, da se aktivno vključi v očiščevalno akcijo oz. da prevzame organizacijo in izvedbo akcije, da se Kranj in vsa naselja naše občine očistijo odpadkov in druge navlake, ki tako kazijo videz kraja, lahko so pa tudi vir okužb in drugih bolezni. Pred nami so pomembni prazniki, ki jih mladina, krajani in občani lahko počastimo prav z zavestno družbeno akcijo. Pri tem se morajo še kako angažirati tudi krajevne skupnosti in hišni sveti! Z zelenic morajo izginiti papirčki in avtomobili!

Seveda moramo tudi povedati, da mnoge naše šole vsako leto organizirajo očiščevalne akcije v svojem bližnjem okolišu, nekatere pa se lotijo celo celih naselij. Večina otrok rado sodeluje, pionirska in mladinska organizacija imata često pobudo in iniciativo, dogaja pa se, da nekateri starši, ki so sami velevzgojeni in imajo take tudi otroke, protestirajo na šolah, češ »moj otrok ni noben smetar!« . . . Mislim, da za to ni potreben noben komentar, predlagam samo, da šole imena takih »finih« familij sporočijo na pravo mesto.

O samem poteku akcije bomo še poročali; priporočamo pa, da posamezni aktivi in KS ne bi čakali, da pride uradni poziv na akcijo (od zgoraj navzdol), temveč se je kar lepo takoj lotijo sami, hitro in učinkovito, da bo naš praznik dela 1. maj res lep in svetal. I. S.

Delovna akcija na Joštu

Kranj, 17. in 18. aprila – Občinska konferenca ZSMS je v sodelovanju z občinskim svetom ZSS pripravila mladinsko delovno akcijo na Joštu nad Kranjem. Mladinci so dva dni pripravljali prostor za prvomajsko proslavo, ki jo bo občinski svet ZSS pripravil na tem kraju.

Delovna akcija na Joštu je bila prva letošnja delovna akcija kranjske mladine. Že prihodnji mesec se bo začela zelo široka akcija očiščevanja okolja. Tudi to pripravlja občinska konferenca v sodelovanju z delovnimi organizacijami in ustanovami, ki so odgovorne za urejenost mesta in okolice. Akcija bo hkrati potekala v vseh krajevnih skupnostih kranjske občine.

-lb

Obiščite Jezersko

Hotel Kazina Jezersko

vsako soboto ples od 20. do 0.30

Primerni prostori za manjše in večje skupine, valete in seminarje.

Štiristezno avtomatsko kegljišče obratuje vsak dan razen ponedeljka od 16. do 23. ure, za najavljene skupine kegljišče odprto po želji.

Vse gostinske storitve po zmernih cenah in solidna postrežba.

Idilično planšarsko jezero oddaljeno od hotela 3 km.

Možno čolnarjenje, sončenje, sprehodi v naravi in pikniki.

Za hrano in pijačo preskrbljeno v bifeju ob jezeru.

IZLET POVEŽITE Z OBISKOM NAŠEGA GOSTIŠČA NA OBMEJNEM PREHODU JEZERSKI VRH.